

Kalender für den Kreis Niederbarnim

1 9 3 8



Z 48
3826
1938.

Das Umschlagbild dieses Kalenders

Wisentgehege in der Schorsheide

ist eine Schöpfung des Kunstmalers

Walter Wilda, Sachsenhausen (Niederbarnim)

Rudolf Schmidt-
Bücherei
Sign. 112076

Kalender 1938

für den Kreis Niederbarnim



Wappen des Kreises Niederbarnim

WAB Potsdam	
Einr.:	Ma
80:	52648

Herausgegeben mit Unterstützung des Kreis Ausschusses
und der Kreisleitung der NSDAP.

von der Wilhelm Möller K.-G., Buchdruckerei und Verlag, Oranienburg. Verantwortlich für den
Textteil: Walter Möller, Berlin-Hermsdorf, für den Anzeigenteil: Wilhelm Möller, Oranienburg.

Druck der Wilhelm Möller K.-G., Oranienburg, Kurfürstenstraße 3-5.

auflage 10000 Stück. Gültig ist Preisliste Nr. 2.

G. 23. X. 37



E. Rothgaengel

Datum und Wochentage	Gedenktage	Sonnen-		Mond-	
		Aufg. u. M.	Unterg. u. M.	Aufgang u. M.	Unterg. u. M.
1 Sonnabdt. ☉	Neujahr. Blüch. Rheinüberg. 1814	8,11	15,56	7,38	15,58
2 Sonntag		8,11	15,57	8,14	17, 1
3 Montag		8,11	15,58	8,43	18, 7
4 Dienstag	Alfred Graf v. Schlieffen † 1913	8,10	15,59	9, 6	19,15
5 Mittwoch	Gründung der NSDAP 1919	8,10	16, 0	9,28	20,24
6 Donnerstag	Ferd. v. Schill * 1776	8,10	16, 1	9,47	21,35
7 Freitag	Widufind get. 785 Hodeida 1915	8, 9	16, 2	10, 7	22,46
8 Sonnabend	Landung d. Emden-Mannschaft bei	8, 9	16, 4	10 26	—
9 Sonntag ☽	Erntedankfest. Chamberlain † 1927	8, 8	16, 5	10,48	0, 1
10 Montag	Litauen annektiert d. Memelland	8, 8	16, 7	11,14	1,16
11 Dienstag	Franzosen u. Belg. i. Ruhrgeb. 1923	8, 7	16, 8	11,45	2,35
12 Mittwoch	Herm. Göring u. Alfred Rosenberg	8, 6	16,10	12,26	3,52
13 Donnerstag	Saarrückgliederung 1935 * 1893	8, 5	16,11	13,19	5, 5
14 Freitag	Dr. Frid. Ministerpräsi. i. Tür. 1930	8, 5	16,13	14,26	6, 9
15 Sonnabend	NSDAP-Wahlerfolg i. Lippe 1933	8, 4	16,14	15,44	7, 0
16 Sonntag ☽		8, 3	16,16	17, 7	7,41
17 Montag		8, 2	16,18	18,31	8,13
18 Dienstag	Reichsgründung 1871	8, 1	16,20	19,52	8,40
19 Mittwoch	Hans Sachs † 1576	8, 0	16,21	21,11	9, 2
20 Donnerstag	Hoffmann v. Fallersleben, † 1874	7,59	16,23	22,26	9,23
21 Freitag		7,58	16,25	23,39	9,44
22 Sonnabend	Goth. Ephraim Lessing * 1729	7,57	16,27	—	10, 6
23 Sonntag ☾		7,56	16,29	0,49	10,29
24 Montag	Friedr. d. Gr. * 1712. Herb. Nor-	7,54	16,30	1,57	10,57
25 Dienstag	tus ermord. 1932	7,53	16,32	3, 0	11,30
26 Mittwoch	Hans Joachim v. Zieten † 1786	7,52	16,34	4, 0	12, 9
27 Donnerstag	Mozart * 1756 / J. G. Fichte † 1814	7,51	16,36	4,52	12,56
28 Freitag	1. Reichsparteitag in München 1923	7,49	16,38	5,36	13,51
29 Sonnabend	Ernst Moritz Arndt † 1860	7,48	16,39	6,14	14,51
30 Sonntag ☽	Proklamation d. 3. Reiches 1933	7,46	16,41	6,46	15,56
31 Montag	Friedrich Rückert † 1866	7,45	16,43	7,11	17, 4

Januar (Fartung)

Die nationale Erhebung.

SA und SS bringen am Abend des 30. Januar 1933 dem Feldmarschall des Weltkrieges und dem von ihm zum Reichskanzler berufenen Führer Adolf Hitler unter Beteiligung des ganzen nationalen Berlin einen Fackelzug, der sich in besonders feierlicher Weise durch das Brandenburger Tor bewegte.

7 $\frac{48}{3876} = 1938$



Datum und Wochentage	Gedenktage	Sonnen-		Mond-	
		Aufg. u. M.	Unterg. u. M.	Aufgang u. M.	Unterg. u. M.
1 Dienstag		7,43	16,45	7,35	18,14
2 Mittwoch	A. Brehm * 1829	7,42	16,47	7,55	19,25
3 Donnerstag		7,40	16,48	8,15	20,36
4 Freitag	Wilhelm Gustloff ermordet 1935	7,39	16,50	8,34	21,50
5 Sonnabend		7,37	16,52	8,55	23, 4
6 Sonntag	Aufruf Dords a.d. Pr. Stände 1813	7,35	16,54	9,20	—
7 Montag		7,33	16,56	9,49	0,21
8 Dienstag ☉		7,32	16,58	10,24	1,36
9 Mittwoch	Adolf v. Menzel † 1905	7,30	17, 0	11,10	2,48
10 Donnerst.	Nordschleswig an Dänem. verl. 1920	7,28	17, 2	12,08	3,54
11 Freitag		7,26	17, 4	13,18	4,49
12 Sonnabend	Immanuel Kant † 1804	7,24	17, 6	14,37	5,34
13 Sonntag	Eintopfsontag. R. Wagner † 1883	7,22	17, 8	15,59	6,10
14 Montag ☽	Aufh. d. RSDAP-Verbots 1925	7,20	17,10	17,22	6,39
15 Dienstag	Gotthold Ephr. Lessing † 1781	7,18	17,12	18,43	7, 3
16 Mittwoch	Memel unt. lit. Oberhoheit 1923	7,16	17,14	20, 0	7,25
17 Donnerst.		7,14	17,16	21,16	7,46
18 Freitag		7,12	17,17	22,29	8, 9
19 Sonnabend	Nikolaus Kopernikus * 1473	7,10	17,19	23,40	8,32
20 Sonntag	Andreas Hofer † 1810	7, 8	17,21	—	8,59
21 Montag	Fritz Reuß, Neuenhagen † 1926	7, 6	17,23	0,45	9,31
22 Dienstag ☾	Joh. Gutenberg † 1468	7, 4	17,25	1,48	10, 7
23 Mittwoch	Horst Wessel † 1930	7, 1	17,26	2,43	10,51
24 Donnerst.	Verkündung des Parteiprogr. 1920	6,59	17,28	3,30	11,42
25 Freitag	Erstürm. v. Fort Douaumont 1916	6,57	17,30	4,11	12,40
26 Sonnabend		6,55	17,32	4,45	13,43
27 Sonntag	Wiederbegründg. d. RSDAP 1925	6,53	17,34	5,14	14,50
28 Montag	Alfred Graf v. Schlieffen * 1833	6,50	17,35	5,38	15,59

Februar (Hornung)

Das Heim des Führers.

Hoch auf dem Ober-
salzberg im Berchtes-
gadener Lande liegt
das Heim des Füh-
rers: Haus Wachen-
feld. Unweit vom Heim
des Führers ist neuer-
dings ein Haus erbaut
worden, in dem die
Reichskanzlei wichtige
und dringende Arbei-
ten erledigt, die dann
nicht erst nach Berlin
gegeben zu werden
brauchen.



S. Rothgaerzel.

Datum und Wochentage	Gedentage	Sonnen-		Mond-	
		Aufg. u. M.	Untera. u. M.	Aufg. u. M.	Untera. u. M.
1 Dienstag		6,48	17,37	6, 0	17,10
2 Mittwoch	D. Franz. verwüst. Heidelbg. 1689	6,46	17,39	6,20	18,23
3 Donnerstag	Friede zu Brest-Litowsk 1918	6,44	17,41	6,41	19,37
4 Freitag	104 Sudetendeutsche ermordet 1919	6,41	17,43	7, 2	20,53
5 Sonnabend	Gauleiter Hans Schemm † 1935	6,39	17,44	7,26	22, 9
6 Sonntag		6,36	17,46	7,53	23,25
7 Montag	Das Reich wieder voll souverän 1936	6,34	17,48	8,27	—
8 Dienstag	Graf Ferdinand v. Zeppelin † 1917	6,32	17,50	9,10	0,38
9 Mittwoch	Kaiser Wilhelm I. † 1888	6,30	17,52	10, 3	1,45
10 Donnerstag	Königin Luise * 1776	6,27	17,54	11, 7	2,43
11 Freitag		6,25	17,56	12,21	3,30
12 Sonnabend	Reichsminister Dr. Frick * 1877	6,23	17,58	13,38	4, 9
13 Sonntag	Eintopffonntag Schinkel * 1781	6,21	18, 0	14,58	4,38
14 Montag	Nordschlesw. opt. f. Deutshld. 1920	6,19	18, 2	16,17	5, 5
15 Dienstag	Fliegerhptm. Berthold von Marx.	6,16	18, 3	17,36	5,27
16 Mittwoch	Allg. Wehrpflicht 1935 [erm. 192.]	6,14	18, 5	18,52	5,49
17 Donnerstag	Aufr., „An mein Volk“ 1813	6,12	18, 7	20, 6	6,10
18 Freitag	Friedrich Hebbel * 1813	6,10	18, 9	21,18	6,34
19 Sonnabend		6, 7	18,10	22,28	6,59
20 Sonntag	Bismarcks Entlassung 1890	6, 5	18,12	23,32	7,30
21 Montag	Tag von Potsdam 1933	6, 2	18,13	—	8, 4
22 Dienstag	Joh. Wolfg. von Goethe † 1832	6, 0	18,15	0,31	8,46
23 Mittwoch	Dietrich Eckart * 1868	5,58	18,17	1,22	9,35
24 Donnerst. C		5,55	18,19	2, 5	10,30
25 Freitag		5,53	18,20	2,43	11,30
26 Sonnabd.		5,50	18,22	3,13	12,34
27 Sonntag	Ludwig van Beethoven † 1827	5,48	18,24	3,39	13,42
28 Montag		5,46	18,26	4, 2	14, 52
29 Dienstag	99% all. Deutsch. für d. Führ. 1936	5,43	18,28	4,23	16, 4
30 Mittwoch	31. Franzosen ermorden in Essen	5,41	18,29	4,44	17,17
31 Donnerst. C	[13 deutsche Arbeiter 1923]	5,38	18,31	5, 5	18,34

März (Lenzing)

Führer und Wehrmacht.

Am 16. März 1935, am Vorabend des Heldengedenktages, verkündete der Führer und Reichskanzler die Befreiung Deutschlands von den militärischen Fesseln des Versailler Vertrages und schuf damit die neue Wehrmacht, die die besten Traditionen der alten Armee fortsetzen soll. Oberster Befehlshaber der deutschen Wehrmacht zu Lande, auf dem Wasser und in der Luft ist Adolf Hitler.

- 1. Fastnacht
- 13. Heldengedenktag
- 21. Frühlingsanfang

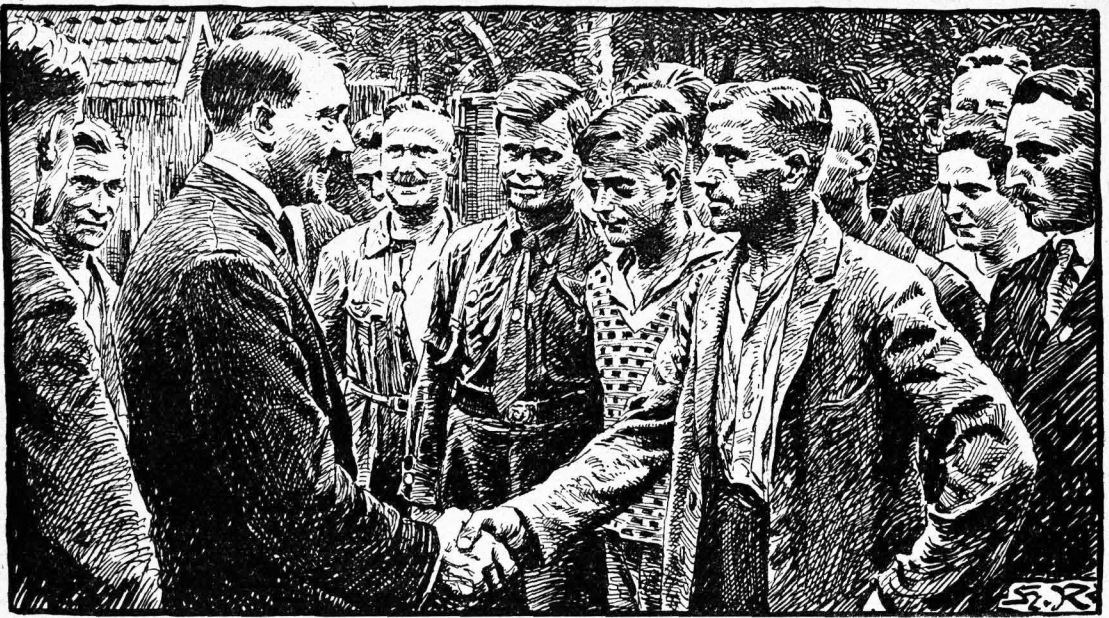

Datum und Wochentage	Gedentage	Sonnen-		Mond-	
		Aufa. u. Nr.	Untera u. Nr.	Aufa. u. Nr.	Untera u. Nr.
1 Freitag	Otto von Bismard * 1815	5,36	18,33	5,29	19,51
2 Sonnabend	Hoffmann v. Fallersleben * 1798	5,34	18,35	5,56	21,10
3 Sonntag		5,32	18,37	6,28	22,26
4 Montag		5,29	18,38	7, 9	23,36
5 Dienstag		5,27	18,40	8, 0	—
6 Mittwoch	Amerikas Kriegserklärung 1917	5,25	18,42	9, 1	0,38
7 Donnerst. ☉	Erste deutsche Univ. in Prag 1348	5,23	18,44	10,12	1,28
8 Freitag		5,20	18,45	11,27	2, 9
9 Sonnabend	General Ludendorff * 1865	5,18	18,47	12,45	2,40
10 Palmsonnt.	Schlacht am Rammel (Fland.) 1918	5,15	18,48	14, 2	3, 8
11 Montag		5,13	18,50	15,19	3,31
12 Dienstag		5,11	18,52	16,34	3,53
13 Mittwoch	Groener verbietet SA u. SS 1932	5, 9	18,54	17,48	4,14
14 Donnerst. ☉	Georg Friedrich Händel † 1759	5, 6	18,55	19, 0	4,36
15 Karfreitag		5, 4	18,57	20,11	5, 1
16 Sonnabend		5, 2	18,59	21,17	5,29
17 Ostern		5, 0	19, 1	22,19	6, 2
18 Ostermont.	Erfürmg. d. Düpp. Schanzen 1864	4,58	19, 2	23,13	6,41
19 Dienstag	Aufheb. d. Jesuitengef. v. 1872 1917	4,55	19, 4	—	7,27
20 Mittwoch	Adolf Hitler * 1889	4,53	19, 5	0, 0	8,20
21 Donnerstag	Ulrich von Hutten * 1488	4,51	19, 7	0,40	9,18
22 Freitag ☾	Immanuel Kant * 1724	4,49	19, 9	1,12	10,20
23 Sonnabend		4,47	19,11	1,39	11,26
24 Sonntag	Graf Helmuth von Moltke † 1891	4,44	19,12	2, 3	12,34
25 Montag		4,42	19,14	2,25	13,43
26 Dienstag	Rudolf Heß * 1894	4,40	19,16	2,46	14,55
27 Mittwoch		4,38	19,18	3, 7	16, 9
28 Donnerstag		4,36	19,20	3,29	17,27
29 Freitag		4,34	19,21	3,55	18,46
30 Sonnabd. ☉	Albrecht von Roon * 1803	4,32	18,23	4,25	20, 6

April (Oster)

**Führer
und Arbeitertum.**

Im April beginnt alljährlich mit dem Einsetzen der guten Jahreszeit die erneute Arbeitschlacht. Der Führer schuf das deutsche Arbeitertum des Dritten Reiches, durch dessen Einsatz die Arbeitschlachten siegreich geschlagen wurden. Denn, abgesehen von dem durch die Jahreszeiten bedingten Zu- und Abgang von Arbeitern in der Land- u. Bauwirtschaft, hat Deutschland praktisch keine Arbeitslosen mehr. Gern weist Adolf Hitler im Kreise seiner Arbeiter, oft besucht er ihre Werkstätten.

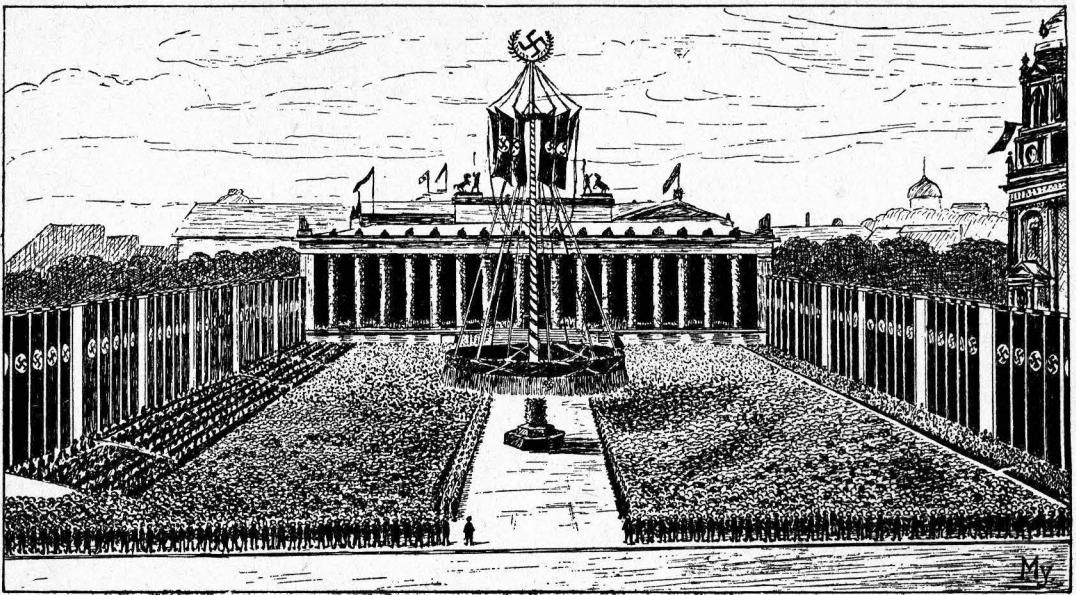

Datum und Wochentage	Gedentage	Sonnen-		Mond-	
		Aufg. u. M.	Unterg. u. M.	Aufg. u. M.	Unterg. u. M.
1 Sonntag	Feiertag des deutschen Volkes	4,30	19,25	5, 3	21,20
2 Montag	Manfred v. Richthofen * 1892	4,28	19,27	5,51	22,27
3 Dienstag	Max Schneckenburger (Dichter der „Wacht am Rhein“) † 1849	4,26	19,29	6,50	23,23
4 Mittwoch		4,24	19,30	8, 1	—
5 Donnerstag		4,22	19,32	9,17	0, 8
6 Freitag	Alexander von Humboldt † 1859	4,20	19,34	10,35	0,43
7 Sonnabend	Johannes Brahms * 1833	4,18	19,36	11,53	1,12
8 Sonntag		4,17	19,37	13, 9	1,36
9 Montag	Friedrich von Schiller † 1805	4,15	19,39	14,23	1,58
10 Dienstag	Friede Deutschland-Frankreich 1871	4,14	19,40	15,36	2,19
11 Martertus		4,12	19,42	16,47	2,41
12 Pankratius		4,10	19,44	17,57	3, 4
13 Servatius		4, 9	19,45	19, 5	3,30
14 Sonnabd. ☽		4, 7	19,47	20, 8	4, 2
15 Sonntag	Muttertag	4, 6	19,48	21, 5	4,37
16 Montag		4, 4	19,50	21,55	5,21
17 Dienstag		4, 2	19,51	22,36	6,12
18 Mittwoch		4, 1	19,53	23,13	7, 9
19 Donnerstag	J. G. Fichte * 1762	3,59	19,54	23,42	8, 9
20 Freitag		3,58	19,56	—	9,12
21 Sonnabend	Albrecht Dürer * 1471	3,56	19,57	0, 6	10,19
22 Sonntag	Richard Wagner * 1813	3,55	19,58	0,28	11,26
23 Montag	Reichsm. Reichsl. Dr. Franke * 1900	3,53	20, 0	0,48	12,36
24 Dienstag		3,52	20, 1	1, 9	13,46
25 Mittwoch	Admiral von Hipper † 1932	3,50	20, 3	1,29	15, 1
26 Himmelf.	Albert Leo Schlageter † 1923	3,49	20, 4	1,53	16,18
27 Freitag		3,48	20, 5	2,21	17,37
28 Sonnabend	General Litzmann † 1936	3,47	20, 7	2,54	18,55
29 Sonntag	Walter v. d. Vogelweide † 1280	3,46	20, 8	3,38	20, 8
30 Montag		3,45	20,10	4,32	21,11
31 Dienstag	Stagerraf 1916 / Gorch Fock † 1916	3,44	20,11	5,40	22, 2

Mai (Maien)

Tag der deutschen Arbeit.

Am 1. Mai begeht das deutsche Volk den Tag der deutschen Arbeit. In einer großen Kundgebung im Lustgarten, die durch Lautsprecher auf der großen Auffahrtsstraße von Charlottenburg bis zur Via triumphalis Unter den Linden übertragen wurde, gab Adolf Hitler das gewaltige Arbeitsprogramm für das laufende Jahr bekannt.



St. Rothaehaai

Datum und Wochentage	Gedentage	Sonnen-		Mond-	
		Aufg. u. M.	Unterg. u. M.	Aufg. u. M.	Unterg. u. M.
1 Mittwoch	Gen. Karl v. Clausewitz * 1780	3,43	20,12	6,57	22,42
2 Donnerstag		3,42	20,13	8,18	23,14
3 Freitag	Elsaß-Lothringen wieder deutsch 1871	3,42	20,14	9,38	23,41
4 Sonnabend	Friedr. d. Gr. b. Hofenfriedbg. 1745	3,41	20,15	10,56	—
5 Pfingsten ☉	Brudners Büste i. d. Walhalla 1937	3,40	20,16	12,13	0, 4
6 Pfingstm.	Siegfried Wagner * 1869	3,40	20,17	13,26	0,26
7 Dienstag		3,39	20,18	14,38	0,46
8 Mittwoch		3,39	20,19	15,48	1,10
9 Donnerstag		3,38	20,20	16,56	1,34
10 Freitag	Kaiser Friedrich Barbarossa † 1190	3,38	20,21	18, 0	2, 4
11 Sonnabend	Blutbad in Dortmund 1923	3,38	20,22	18,59	2,37
12 Sonntag		3,37	20,22	19,52	3,18
13 Montag ☉	Segelschulschiff „Horst Wessel“ 1936	3,37	20,23	20,36	4, 6
14 Dienstag	SA-Verbot i. Reich aufgehoben 1932	3,36	20,23	21,14	5, 1
15 Mittwoch		3,36	20,24	21,45	6, 0
16 Fronleichnam	Ostober Schlesien an Polen 1922	3,36	20,24	22,10	7, 2
17 Freitag		3,36	20,25	22,34	8, 8
18 Sonnabend	Kampfflieger Immelmann † 1916	3,36	20,25	22,54	9,14
19 Sonntag		3,36	20,26	23,14	10,21
20 Montag	NSDAP-Verbot in Oesterr. 1933	3,36	20,26	23,34	11,30
21 Dienstag ☉	Scapa-Flow 1919	3,36	20,26	23,55	12,41
22 Mittwoch	Wilhelm von Humboldt * 1767	3,36	20,26	—	13,55
23 Donnerstag		3,37	20,27	0,20	15,11
24 Freitag		3,37	20,27	0,50	16,28
25 Sonnabend		3,37	20,27	1,27	17,43
26 Sonntag	Einführ. d. Arbeitsdienstpfl. 1935	3,38	20,27	2,15	18,51
27 Montag ☉	Gesetz über die Reichsautobahn 1933	3,38	20,27	3,16	19,50
28 Dienstag	Schandbittat v. Versailles 1919	3,39	20,27	4,29	20,36
29 Mittwoch		3,39	20,27	5,50	21,13
30 Donnerstag		3,40	20,27	7,13	21,43

Juni (Brachet)

Sonnenwendfeier.
 Der 21. Juni, der Tag der Sonnenwende, wird im völkischen Deutschland alljährlich symbolisch gefeiert. Von Aachen bis Königsberg, von der Meeresküste bis zu den Alpen flammen in der Nacht, die diesem Tage folgt, allerorts die Sonnenwendfeuer auf und leuchten über die deutschen Gaue. Ein Jamal der neuen Zeit im neuen Deutschland.

22. Sommeranfang

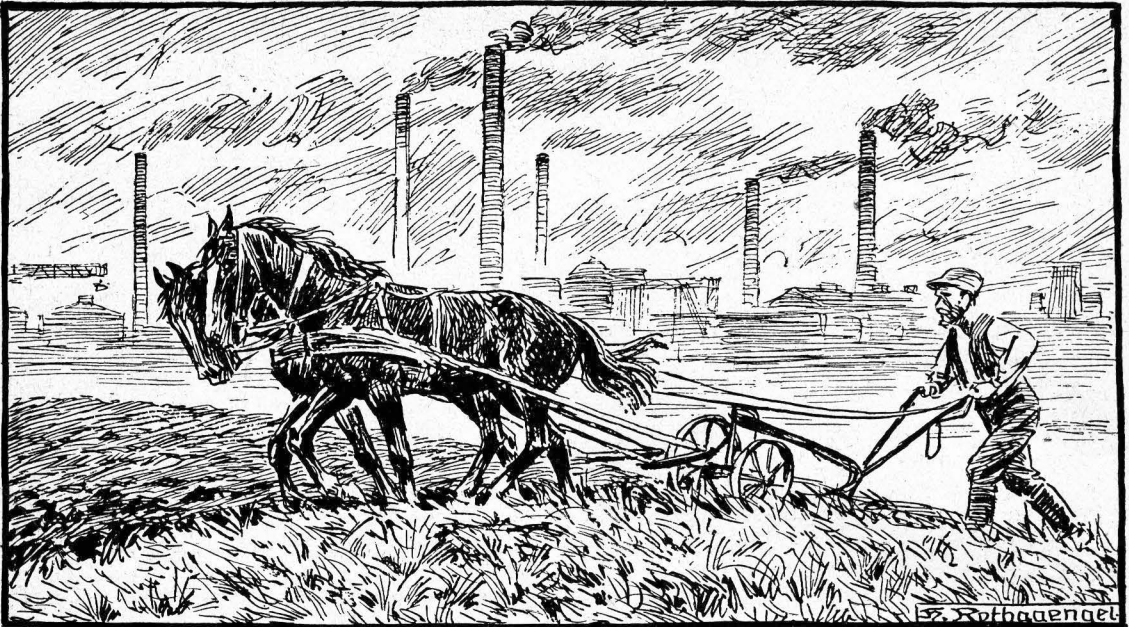

Datum und Wochentage	Gebentage	Sonnen-		Mond-	
		Aufa. u. M.	Unterg. u. M.	Aufa. u. M.	Unterg. u. M.
1 Freitag	Gottfr. Wilh. v. Leibniz * 1646	3,41	20 27	8,36	22, 8
2 Sonnabend		3,41	20,26	9,57	22 31
3 Sonntag	Leopold I. v. Anh.-Dessau * 1676	3,42	20,26	11,13	22,52
4 Montag	2. Reichsparteitag in Weimar 1926	3,42	20,25	12,27	23,15
5 Dienstag	Deutsche Flagge in Logo 1884	3,43	20,25	13,38	23,39
6 Mittwoch		3,44	20,24	14,47	—
7 Donnerstag	Reichsrundfunkkammer gegr. 1933	3,45	20,23	15,52	0, 7
8 Freitag	Ferdinand Graf v. Zeppelin *1838	3,46	20,23	16,54	0,39
9 Sonnabend		3,47	20,22	17,48	1,17
10 Sonntag	U „Deutschland“ in Baltimore 1916	3,48	20,21	18,34	2, 3
11 Montag		3,49	20,20	19,41	2,55
12 Dienstag	Vollsabstimm. Ost- u. Westpr. 1920	3,50	20,19	19,49	3,52
13 Mittwoch	Gustav Freytag * 1816	3,52	20,19	20,16	4,54
14 Donnerstag	Reichsminister R. W. Darré * 1895	3,53	20,18	20,40	5,59
15 Freitag		3,54	20,17	21, 1	7, 5
16 Sonnabend	Gottfried Keller † 1890	3,55	20,16	21,21	8,11
17 Sonntag	Fischer u. Kern auf „Saale“ †1922	3,56	20,15	21,41	9,20
18 Montag	„Unfehlbarkeit“ des Papstes 1870	3,58	20,13	22, 1	10,28
19 Dienstag	Gottfried Keller * 1819	3,59	20,12	22,24	11,40
20 Mittwoch		4, 0	20,11	22 50	12,52
21 Donnerstag		4, 1	20,10	23,22	14, 7
22 Freitag	2. gr. Flandernschlacht (bis 14. 9.) 1917	4, 3	20, 8	—	15,21
23 Sonnabend		4, 4	20, 7	0, 4	16,30
24 Sonntag		4, 6	20, 5	0,57	17,33
25 Montag		4, 7	20, 4	2, 2	18,25
26 Dienstag	Untergang der „Niobe“ 1932	4, 9	20, 3	3,19	19, 7
27 Mittwoch		4,10	20, 1	4,42	19,41
28 Donnerstag		4,12	20, 0	6, 7	20, 9
29 Freitag	Freiherr v. Stein † 1831	4,13	19,58	7,30	20,33
30 Sonnabend	Otto v. Bismarck † 1898	4,15	19,57	8,51	20,57
31 Sonntag	Das Ruhrgebiet wird frei 1925	4,17	19,55	10, 8	21,19

Julii (Feuert)

Ordnung der Ernährung.

Die erste Sorge der nationalsozialistischen Führung gilt der Ernährung des deutschen Volkes. Daher befreit sie mit Sorgfalt und Großzügigkeit Bauerntum und Landwirtschaft. Durch weitfichtige Gesetze wird die Versorgung des Lebensmittelmarktes zu Preisen, die für den Erzeuger, Händler und Käufer tragbar sind, gesichert. Hungersnot, Knappheit und Teuerung sind im neuen Deutschland dank der Vorsorge seiner Führung ausgeschlossen.

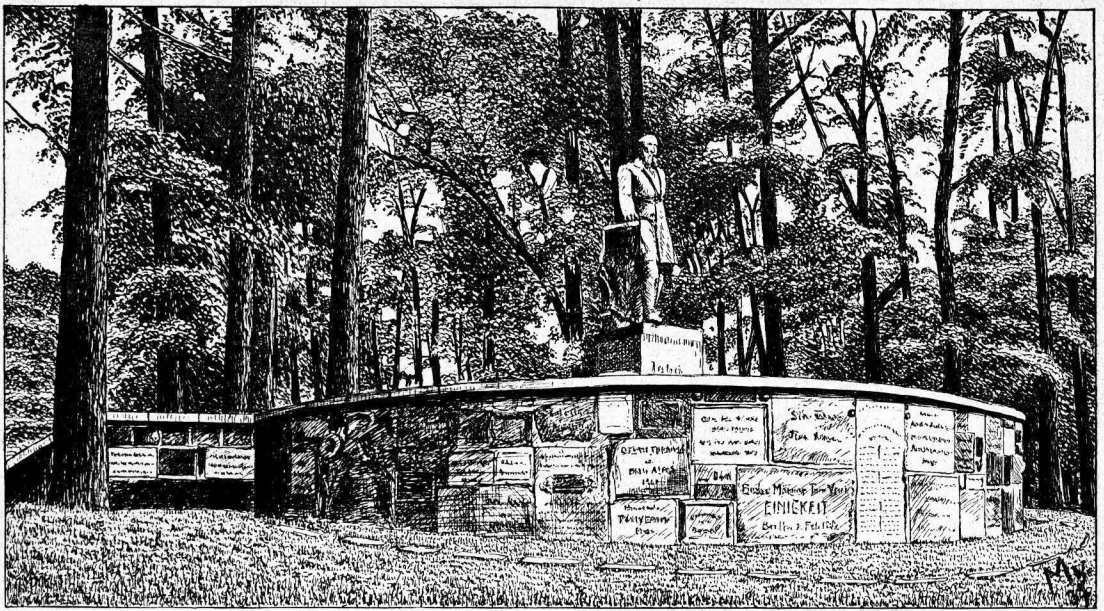

Datum und Wochentage	Gedentage	Sonnen-		Mond-	
		Aufa. U. M.	Untera. U. M.	Aufa. U. M.	Untera. U. M.
1 Montag	4. Reichspartei. in Nürnberg 1929	4,18	19,53	11,23	21,44
2 Dienstag	Reichspräf. v. Hindenburg † 1934	4,20	19,52	12,34	22,11
3 Mittwoch ☽	Gründung der SA 1921	4,21	19,50	13,42	22,42
4 Donnerstag	Hans Christian Andersen † 1875	4,23	19,48	14,46	23,18
5 Freitag		4,25	19,46	15,42	—
6 Sonnabend	Heinrich der Löwe † 1195	4,26	19,44	16,31	0, 0
7 Sonntag	Überg. d. Zitadelle v. Lüttich 1914	4,28	19,43	17,14	0,50
8 Montag		4,29	19,41	17,50	1,47
9 Dienstag	1. Weltflug d. „Graf Zeppelin“ 1929	4,31	19,39	18,20	2,47
10 Mittwoch		4,33	19,37	18,45	3,49
11 Donnerstf. ☽	Friedrich Ludwig Jahn * 1778	4,34	19,35	19, 8	4,56
12 Freitag	Albert Leo Schlageter * 1894	4,36	19,33	19,28	6, 2
13 Sonnabd.	Andr. Hofer siegt am Iselberge 1809	4,37	19,31	19,49	7,11
14 Sonntag	Österr. völk. Vorf. Schönere † 1921	4,39	19,29	20, 8	8,19
15 Montag		4,41	19,27	20,31	9,30
16 Dienstag		4,42	19,25	20,56	10,41
17 Mittwoch	Friedrich der Große † 1786	4,44	19,23	21,25	11,54
18 Donnerstf. ☽	Erfürm. v. Kowno (Lithmann) 1915	4,45	19,21	22, 2	13, 6
19 Freitag	3. Reichspartei. in Nürnberg 1927	4,47	19,19	22,49	14,15
20 Sonnabend		4,49	19,17	23,46	15,19
21 Sonntag	Adelbert von Chamisso † 1838	4,51	19,15	—	16,14
22 Montag	Gorch Fock (Wilh. Rienau) * 1880	4,52	19,12	0,56	16,59
23 Dienstag		4,54	19,10	2,14	17,36
24 Mittwoch	Einführg. d. 2.ähr. Dienstzeit 1936	4,56	19, 8	3,36	18, 7
25 Donnerstf. ☽	Friedrich Nietzsche † 1900	4,58	19, 6	5, 0	18,33
26 Freitag	Theodor Körner † 1813	4,59	19, 4	6,22	18,58
27 Sonnabend	Sieg bei Tannenberg 1914	5, 1	19, 1	7,42	19,21
28 Sonntag	Joh. Wolfg. v. Goethe * 1749	5, 2	18,59	9, 0	19,46
29 Montag	Hermann Löns * 1866	5, 4	18,57	10,14	20,12
30 Dienstag		5, 6	18,55	11,26	20,43
31 Mittwoch		5, 7	18,53	12,31	21,17

August (Ernting)

Das Jahn-Denkmal in der Hasenheide in Berlin.

In einer Zeit tiefer Erniedrigung Preußens war es Friedrich Ludwig Jahn, der erkannte, daß die Erneuerung und Befreiung von der Jugend ausgehen müsse, und für den es ferner feststand, daß ein gesunder, widerstandsfähiger Körper die geistigen Energien aufbringen kann, die die Voraussetzungen für jeden siegreichen Kampf sind. Von spießiger Engstirnigkeit verfolgt, führte er sein Werk durch.

Das nationalsozialistische Deutschland hat die Erkenntnisse Jahns in weitestem Maße in die Tat umgesetzt. Körperliche und weltanschauliche Schulung setzen schon bei der jüngsten Jugend ein. Der August ist der Monat großer sportlicher Wettkämpfe und des besondern Gedenkens an den Turnvater Jahn.

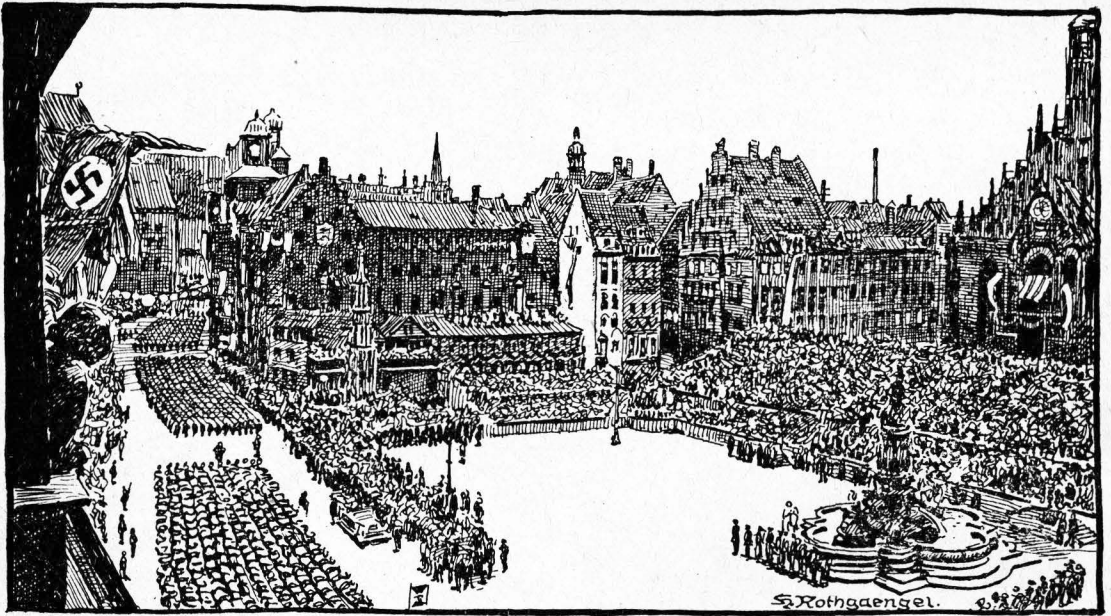

Datum und Wochentage	Gedentage	Sonnen-		Mond-	
		Aufg. u. Nr.	Unterg. u. Nr.	Aufg. u. Nr.	Unterg. u. Nr.
1 Donnerst. ☉	Parteitag des Sieges 1933	5, 9	18,50	13,32	21,58
2 Freitag	Reichskriegsmin. v. Blomberg *1878	5,10	18,48	14,25	22,45
3 Sonnabend	Die Deutschen erobern Riga 1917	5,12	18,46	15,10	23,39
4 Sonntag		5,14	18,44	15,49	—
5 Montag	Maler Kaspar David Friedrich * 1774	5,16	18,41	16,21	0,38
6 Dienstag		5,17	18,39	16,48	1,39
7 Mittwoch	Marne-Schlacht 1914	5,19	18,36	17,12	2,44
8 Donnerstag	Wilhelm Raabe * 1831	5,21	18,34	17,33	3,51
9 Freitag ☽	Schlacht im Teutoburger Walde 9	5,23	18,32	17,54	4,59
10 Sonnabend	Bekünd. d. 2. Bierjahrespl. 1936	5,24	18,29	18,15	6, 8
11 Sonntag	Aufn. Deutschds. i. d. Völkerrb. 1926	5,26	18,27	18,37	7,19
12 Montag	Gebh. Leberecht von Blücher † 1819	5,27	18,24	19, 2	8,31
13 Dienstag		5,29	18,22	19,30	9,43
14 Mittwoch	Theodor Storm * 1817	5,31	18,20	20, 4	10,56
15 Donnerstag	Heinr. v. Treitschke * 1834 † 1809	5,33	18,17	20,47	12, 6
16 Freitag	Schills Offiziere in Wesel erschossen	5,34	18,15	21,41	13,10
17 Sonnabdd. ☾	Schlacht von Antwerpen 1914	5,36	18,12	22,44	14, 7
18 Sonntag	Wilna besetzt 1915	5,38	18,10	23,56	14,54
19 Montag	Lüderichsbuch v. Englb. besetzt 1915	5,40	18, 8	—	15,34
20 Dienstag	Theodor Fontane † 1898	5,41	18, 5	1,14	16, 6
21 Mittwoch	Arthur Schopenhauer † 1860	5,43	18, 3	2,35	16,34
22 Donnerstag	U 9 vern. 3 engl. Panzerkreuz. 1914	5,44	18, 0	3,55	16,58
23 Freitag ☽	Theodor Körner * 1791	5,46	17,58	5,15	17,23
24 Sonnabend	Georg v. Frundsberg * 1473	5,48	17,56	6,34	17,47
25 Sonntag	Schlacht b. La Bassée u. Arras 1915	5,50	17,54	7,50	18,13
26 Montag	Jord von Wartenburg * 1759	5,51	17,51	9, 4	18,42
27 Dienstag	Kolonialpolit. Karl Peters * 1856	5,52	17,48	10,14	19,15
28 Mittwoch		5,54	17,46	11,18	19,54
29 Donnerstag	Reichserbhofg. 1933	5,56	17,44	12,15	20,39
30 Freitag	Reichsmin. Reichsleiter Ruft * 1883	5,58	17,42	13, 3	21,31

September (Scheidung)

Nürnberg.

Wieder durchklang im Scheiding die Symphonie des Reichsparteitages die alte Reichsstadt. Ein Rauch von Farben und Tönen, von Männerjchritt und Kampfgesang, von Heilgebraus und Glücksgefühl, und über allem das richtungweisende Wort des Führers. Am Führer vorbei marschierten die braunen und schwarzen, die erdbraunen, feldgrauen und graublauen Kolonnen. Im Mittelpunkt des Reichsparteitages der Arbeit stand des Führers Appell an die Welt zu geschlossener Frontbildung gegenüber der Pest des Bolschewismus.

23. Herbstanfang

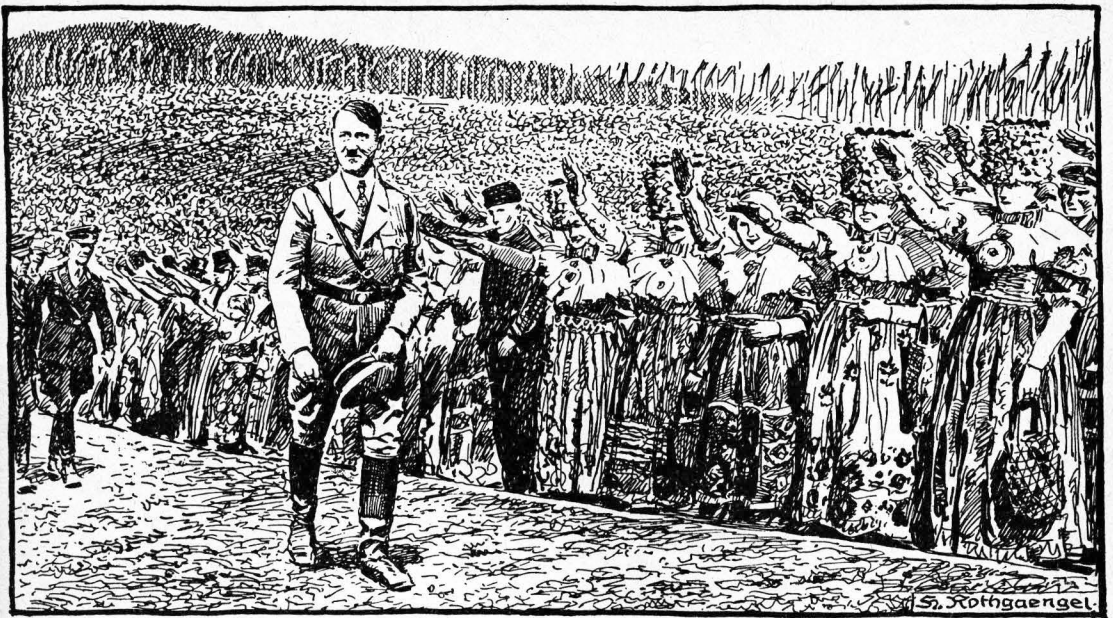

Datum und Wochentage	Gedentage	Sonnen-		Mond-	
		Aufg. u. M.	Unterg. u. M.	Aufg. u. M.	Untera. u. M.
1 Sonnabd. ☽		5,59	17,39	13,44	22,28
2 Erntedankf.	Reichspräs. v. Hindenburg * 1847	6, 1	17,37	14,20	23,27
3 Montag		6, 3	17,35	14,49	—
4 Dienstag		6, 5	17,33	15,14	0,31
5 Mittwoch		6, 6	17,30	15,37	1,37
6 Donnerstag	Hans Schimm * 1891	6, 8	17,28	15,57	2,43
7 Freitag	Deutscher Sieg b. Kronstadt 1917	6, 9	17,25	16,19	3,53
8 Sonnabend		6,11	17,23	16,40	5, 3
9 Sonntag ☽	Erntedankfest Horst Wessel * 1907	6,13	17,21	17, 5	6,16
10 Montag	Volksabstimmg. in Kärnten 1920	6,15	17,18	17,32	7,29
11 Dienstag		6,16	17,16	18, 5	8,44
12 Mittwoch		6,18	17,13	18,47	9,56
13 Donnerstag		6,20	17,11	19,37	11, 3
14 Freitag	Niederlage b. Jena u. Auerst. 1806	6,22	17, 9	20,37	12, 3
15 Sonnabend	Friedrich Ludwig Zahn † 1852	6 24	17, 7	21,47	12,52
16 Sonntag ☽	Walter Flex † 1917	6,25	17, 4	23, 2	13,33
17 Montag		6,27	17, 2	—	14, 7
18 Dienstag	Völkerschlacht bei Leipzig 1813	6 29	16, 0	0,20	14,36
19 Mittwoch		6,31	16,58	1,38	15, 0
20 Donnerstag	Zerstüdelung Oberschlesiens 1921	6,33	16,56	2,56	15,25
21 Freitag		6,34	16,54	4,13	15,48
22 Sonnabend		6,36	16,52	5,29	16,13
23 Sonntag ☽		6,38	16,50	6,43	16,40
24 Montag	Durchbruchschlacht am Tsonzo 1917	6,40	16,48	7,55	17,12
25 Dienstag		6,42	16,46	9, 1	17,49
26 Mittwoch	Generalfeldm. v. Moltke * 1800	6,43	16,44	10, 2	18,31
27 Donnerstag	Reidhardt v. Gneisenau * 1760	6 45	16,42	10,55	19,21
28 Freitag	Fliegerhptm. Dsm. Boelde † 1916	6,47	16,40	11,40	20,17
29 Sonnabend	Reichsminister Dr. Goebbels * 1897	6,49	16 38	12,18	21,15
30 Sonntag		6,51	16,36	12,49	22,27
31 Montag ☽		6,52	16,34	13,15	23,21

Oktober (Gilhart)

Erntedankf.

Alljährlich, wenn der Herbst ins Land gezogen und die Frucht des Feldes in die Scheuer getragen, rüstet sich das deutsche Volk zum Erntedankfest. Ihren Gipfelpunkt erklimmt die die Festesfreude beim Erntedank auf dem Bückeberg bei Hameln in Niedersachsen. Auch dieses sinnige Volksfest hat unser Führer Adolf Hitler ins Leben gerufen.



Datum und Wochentage	Gedentage	Sonnen-		Mond-	
		Aufg. u. M.	Untera u. M.	Aufg. u. M.	Untera u. M.
1 Dienstag		6,54	16,32	13,39	—
2 Mittwoch	Paul de Lagarde *1827	6,56	16,30	14, 0	0,27
3 Donnerstag	Beginn der Judenrevolution 1918	6,58	16,28	14,21	1,34
4 Freitag		7, 0	16,26	14,42	2,43
5 Sonnabend	Polen selbständ. Reich 1916	7, 2	16,25	15, 5	3,54
6 Sonntag		7, 4	16,23	15,32	5, 8
7 Montag ☽	Ausrufung der Räterepublik 1918	7, 6	16,21	16, 3	6,23
8 Dienstag	Ad. Hitler profl. d. nat. Dikt. 1923	7, 8	16,19	16,41	7,38
9 Mittwoch	16 Nationalsoz. in München † 1923	7,10	16,18	17,29	8,49
10 Donnerstag	Friedrich v. Schiller * 1759	7,11	16,16	18,28	9,55
11 Freitag		7,13	16,15	19,37	10,49
12 Sonnabend	Scharnhorst * 1755	7,15	16,13	20,51	11,34
13 Sonntag	Erntedankfest.	7,17	16,11	22, 9	12,10
14 Montag ☾	Ströme u. Wasserstraßen frei von	7,19	16,10	23,27	12,40
15 Dienstag	Ad. Bartels *1862 [Versaill. 1936]	7,20	16, 8	—	13, 5
16 Bußtag		7,22	16, 7	0,44	13,29
17 Donnerstag	Jakob Böhme † 1624	7,24	16, 5	2, 0	13,52
18 Freitag	Ludwig Hofacker † 1828	7,26	16, 4	3,15	14,16
19 Sonnabend	Elisabeth von Thüringen † 1231	7,27	16, 3	4,28	14,42
20 Totenfest	Tankschlacht bei Cambrai 1917	7,29	16, 1	5,39	15,11
21 Montag		7,30	16, 0	6,47	15,45
22 Dienstag ☽	Andreas Hofer * 1767	7,32	15,59	7,51	16,25
23 Mittwoch		7,34	15,58	8,46	17,12
24 Donnerstag		7,35	15,57	9,34	18, 5
25 Freitag	Deutsch-jav. Antikominternabf. 1936	7,37	15,56	10,15	19, 4
26 Sonnabend	Josef von Eichendorff † 1857	7,38	15,55	10,50	20, 4
27 Sonntag		7,40	15,54	11,17	21, 7
28 Montag		7,42	15,53	11,42	22,12
29 Dienstag		7,43	15,52	12, 4	23,17
30 Mittwoch ☾		7,45	15,52	12,24	—

November (Neblung)

Novembersturm.

Am 9. November 1918 begann die marxistische Revolte. Am 9. November 1923 wurde in München unter Adolf Hitler der Versuch gemacht, diese Schmach zu tilgen. Alljährlich im November erinnert sich die Bewegung jenes heroischen Versuches und ehrt die dabei Gefallenen am Feldherrndenkmal der bayerischen Hauptstadt.

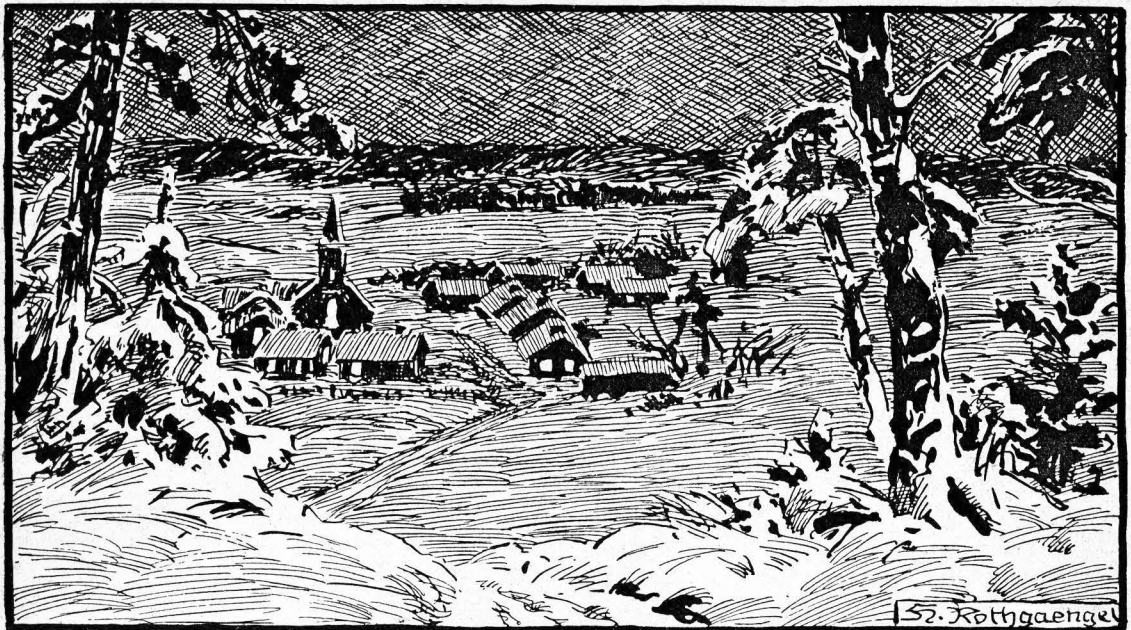

Datum und Wochentage	Gebentage	Sonnen-		Mond-		
		Aufg. U. M.	Untera. U. M.	Aufg. U. M.	Unterg. U. M.	
1 Donnerstag	Abſchluß d. Locarno-Verträge 1925	7,46	15,51	12,45	0,24	
2 Freitag		7,48	15,50	13, 6	1,32	
3 Sonnabend		7,49	15,49	13,30	2,43	
4 Sonntag	Schlacht bei Leuthen 1757 Generalfeldm. v. Madsen *1849 Erſte Eiſenb. Nürnberg—Fürth 1835 Unterg. d. Geſchwad. Spee (Zaſſ- van Dyd †1641 [Landinſeln] 1914	7,51	15,49	13,53	3,56	
5 Montag		7,52	15,48	14,32	5,12	
6 Dienstag		7,54	15,48	15,16	6,26	
7 Mittwoch ☉		7,55	15,47	16,10	7,35	
8 Donnerstag		7,56	15,47	17,17	8,38	
9 Freitag		7,57	15,47	18,32	9,28	
10 Sonnabend		7,59	15,46	19,52	10, 9	
11 Sonntag		Eintopffonntag. Hans Kerrl *1887	8, 0	15,46	21,13	10,43
12 Montag			8, 1	15,46	22,32	11,11
13 Dienstag			8, 2	15,46	23,50	11,35
14 Mittwoch ☾	8, 3		15,46	—	11,59	
15 Donnerstag	8, 4		15,46	1, 5	12,22	
16 Freitag	Ludwig van Beethoven * 1770		8, 5	15,46	2,18	12,47
17 Sonnabend			8, 6	15,46	3,29	13,14
18 Sonntag	Paul de Lagarde † 1891	8, 7	15,46	4,37	13,46	
19 Montag		8, 7	15,47	5,41	14,23	
20 Dienstag		8, 8	15,47	6,40	15, 7	
21 Mittwoch ☉		8, 8	15,48	7,31	15,57	
22 Donnerstag		8, 9	15,48	8,14	16,54	
23 Freitag		8, 9	15,49	8,51	17,53	
24 Sonnabend		8,10	15,49	9,21	18,55	
25 Chriſtfeſt		Ernſt Moriz Arndt * 1769	8,10	15,50	9,46	20, 0
26 2 Chriſttag	8,11		15,50	10, 9	21, 4	
27 Dienstag	8,11		15,51	10,29	22,10	
28 Mittwoch	Victor Luze, Stabschef d. SA *1890		8,11	15,52	10,50	23,16
29 Donnerſt. ☾			8,11	15,53	11,10	—
30 Freitag	Konvention von Taugoggen 1812		8,11	15,53	11,32	0,24
31 Sonnabend			Silveſter	8,11	15,54	11,57

Dezember (Zulmond)

Weihnachten,
das Feſt des Friedens
und der Freude!

22. Winteranfang

Was die Monate bringen.

Januar.

Vogelwelt. Bei strengem Frost kommen die Raubvögel aus dem Norden oder aus den Waldungen, um auf Hausgeflügel Jagd zu machen. Hiergebliebene Stare, Meisen, Goldhähnchen, vor allem aber auch die Haubenlerche, sind für Futter, das wir ihnen streuen, dankbar. In den Abendstunden hört man häufig hoch oben in der Luft das Schnattern ziehender Wildgänse, die aus dem Norden kommen. — **Geflügelzüchter.** Die Hühner sind für warme Stallungen dankbar, wo solche nicht vorhanden, Sorge man dadurch für Wärme, daß man Pferdemist auf dem Boden ausbreitet und darüber Torfmull feststampft. Das Trinkwasser muß täglich mehrmals durch Zugießen von warmem Wasser vor dem Einfrieren geschützt werden und das Weichfutter am Morgen warm sein. Bei starkem Frost lasse man die Hühner erst in den späteren Morgenstunden, wenn die Sonne bereits hoch ist, aus dem Stall. Mais und anderes fettbildendes Futter sind Wärmespender; doch vermeide man es, die Hühner zu fett werden zu lassen, man Sorge für kalkhaltiges Futter, wie zerstampfte Eierschalen, Knochenstrot usw., um recht frühzeitig Eier zu bekommen. Tauben beginnen in warmem Schlag bereits Ende des Monats mit dem Brüten. — **Jagd.** Auf den Feldern knallt die Flinte, die Treibjagden sind noch im Gange. Füchsen und anderem Raubwild wird der Jäger auf der Spur sein. Pflicht jedes Jagdausübungsberechtigten ist, in der Notzeit für angemessene Wildfütterung zu sorgen. Den Füchsen, wildbernen Hunden und streunenden Katzen ist nachzustellen. — **Bienenzucht.** Die Bienenstöcke sind warm zu halten. Störungen müssen vermieden werden, da sie Unruhe bringen. Die Bienen brauchen wenig Futter, Fluglöcher offen halten, doch an warmen Sonnentagen abdunkeln, damit die Tiere nicht ins Freie kommen. — **Fischerei.** Bei zugefrorenen Teichen muß für Luftzufuhr durch Aufschlagen der Eisläche gesorgt werden. Hier und da betreibt man auch die Eisfischerei. — **Landwirtschaft und Garten.** Für das Vieh gilt: Gut gepuzt ist halb gefüttert. Trächtiges Vieh in den letzten Wochen weniger kräftig füttern, weil fette Tiere leicht Kalbfieber bekommen. Im Schweinestall viel Stroh, da sich junge und alte Tiere auf Zementböden leicht erkälten. Wo Dünger gefahren wird, muß er sogleich ausgebreitet werden, da sonst auf einzelnen Stellen zu viel Dungstoffe in den Boden kommen. Obstbäume auspuken und evtl. gegen Hasenfraß schützen. Baumschnitt, Bekämpfen der Schädlinge durch Bestreichen mit 10prozentigem Obstbaumkarbolineum und Kalkmilch. Eingewinterte Gemüse bei frostfreiem Wetter des öfteren nachsehen und lüften. — **Häusliche Blumenpflege.** Zu starkes Begießen vermeiden, nur Azalien, die in Blüte stehen, verlangen reichliches Gießen. Mit dem Antreiben von Hyazinthen, Tulpen usw. wird begonnen.

Februar.

Vogelwelt. Die ersten Zugvögel, die Feldlerchen, Stare, Hänflinge und Finken stellen sich,

soweit sie überhaupt fortgezogen, wieder ein. — **Geflügelzucht.** Zum Ausbrüten bestimmte Eier sind zu sammeln und kühl, aber frostfrei aufzubewahren. Inzucht vermeiden. Nach etwa acht Tagen die Eier auf Befruchtung prüfen. Gluden müssen im Halbdunkelraum ungestört sitzen. Stallungen gut mit Kalk, Karbolsäure- und Chlorkalkmischung reinigen, vor allem auch die Sitzstangen. — **Jagd.** Fuchsjagd und Jagd auf alles Raubwild wird fortgesetzt, bei strengem Frost und viel Schnee Wildfütterung. — Die Bienen sind gegen Mäuse, besonders Spikmäuse, zu schützen. Fluglöcher bei warmem Wetter verblenden. — **Fischerei.** Krebsfang ist jetzt zu unterlassen, auf Raubzeug, wie den Fischotter, muß geachtet werden. — **Landwirtschaft und Garten.** Wo im Herbst nichts geschehen, müssen die Wiesen künstlich gedüngt werden. Wälfersfurchen auf Ädern und Wiesen offen halten, damit sie bei Tauwetter gut funktionieren. Kartoffel- und Gemüsekeller bei mildem Wetter gut lüften, bei starkem Frost zudecken. Im Obstgarten wird der Winterchnitt bei den Obstbäumen und Beerensträuchern beendet. In geschügten Lagen Möhren und härtere Küchenkräuter aussäen.

März.

Vogelkunde. Jetzt treffen die meisten Zugvögel, wie Stare, Schnepfen, Kiebiße, Singdrosseln, Wachtelken, Rotschwänzchen und gegen Ende des Monats auch Störche ein. — **Geflügelzucht.** Hauptlegezeit von Hühnern und Enten, Frühbruten; Küken vor Kälte und Kälte schützen. — **Jagd.** Die Jagd ruht. Krähen und Elstern, zwei Hauptschädlingen der Niederjagd, ist eifrig nachzustellen. — **Bienenzucht.** Bienen können nach Bedarf bei mildem Wetter abends gefüttert und getränkt werden. — **Fischerei.** Die Karpfen teilt man in verschiedene Teiche nach Jahrgängen ein. — **Landwirtschaft und Garten.** Je nach Witterung und Lage säe man Sommerroggen, Sommerweizen, Gerste, Hafer, Lupinen, Erbsen. Neue Spargelbeete anlegen. Erdbeerbeete reinigen und lockern. Ins Mistbeet sät man Weiß- und Rotkraut, Kohlrabi, Porree, Sellerie, Kopfsalat, Rettiche und Gurken. Ins freie Land Erbsen, dicke Bohnen, gelbe Rüben, Petersilie, Schwarzwurzeln und härteren Salat. Mitte des Monats die Winterbede von Rosen, Rhododendron usw. allmählich entfernen, sie aber nicht völlig ungeschützt lassen. Frühtreibende Obstsorten werden gepflanzt. Obstbäume und Sträucher nicht zu tief pflanzen. Generalreinigung der Ställe, die geweißt werden. Pferde des Haarwechsels wegen gut puzen und füttern.

April.

Vogelwelt. Auch die letzten Zugvögel kommen, wie Schwalben, Grasmüden, Nachtigall, Ruckst usw. — **Geflügelzucht.** Reichlich Grünfutter geben, Brutnester beaufsichtigen und Küken pflegen. Reinlichkeit im Stall. — **Jagd.** Auer-, Birbhähne und Schnepfen werden abgeschossen. Elstern und Krähen sind nach Möglichkeit zu erlegen. Auf Hunde und Katzen ist zu

achten. — Den Bienen wird überflüssiger Honig genommen, doch so, daß die Stöcke nicht notleiden. Reinigung derselben. — Fischerei. Jetzt ist die Zeit, wo Aale, Karpfen, Forellen und Saiblinge besonders schmackhaft sind. Landwirtschaft und Garten. Dürrtige Winterjaaten erhalten Kopfdüngung. Von Mitte April ab können Frühkartoffeln gelegt werden. Wiesen durch Gräben durch Wasser freihalten. Empfindliches Spalterobst durch Dedern gegen Nachtfrost schützen. Insektenbekämpfung durch gute Spritzmittel. Gegen fressende Insekten, wie Käfer und Raupen, mit arsenhaltigen Mitteln spritzen, gegen saugende Insekten, z. B. Blut- und Blattläuse, mit Berührungsgiften, z. B. Nikotinpräparaten und Pyrethrinextrakten. Weiß- und Rotkohl, Wirjing, Kohlrabi, Küchenkräuter, Radieschen und Salat sowie Kuntel-, Zuder- und Rotrüben können im Freien ausgefät werden. Im Mistbeet gezogene Pflanzen ins freie Land setzen. Ins Mistbeet werden Gurkenkerne gelegt. Erst Ende des Monats sät man Bohnen. Auf älteren Anlagen beginnt das Spargelstechen. Im Viehstall langames Übergehen von der Trockenfütterung zum Weiden des Viehes. Genügend Streu im Schweinestall, da sonst die Ferkel zurückbleiben. Bei schönem Wetter läßt man sie ins Freie. Insektenbekämpfung im Geflügelstall. Auf dem Bienenstande sind verschimmelte Waben usw. zu entfernen. Fluglöcher nur vorsichtig erweitern, um Räuberei zu vermeiden.

Mai.

Vogelwelt. Als letzte Zugvögel treffen Wachteln, Strandläufer und der Pirol ein. — **Geflügelzucht.** In die Nester sollte man gekochenen Schwefel bringen, dies ist ein gutes Mittel gegen Ungeziefer. Hennen für Spätbruten können noch gesetzt werden. — **Jagd.** Die Jagd ruht größtenteils. Auer- und Birkwild kann noch bis 15. Mai geschossen werden. Die Brutzeit ist im Gange. — Bei den Bienen beginnt Ende des Monats das Schwärmen; daher sollte man alle Vorkehrungen hierzu treffen. Verstärkung schwacher Völker durch Einhängen einer reifen Brutwabe oder auch das Zuehren junger Bienen ist zu empfehlen. — **Garten und Landwirtschaft.** Aussaat von Mais, Hirse, Buchweizen und Sommeröfrüchten. Für das Auslegen von Kartoffeln ist es höchste Zeit, Zuder- und Futterrüben werden gedreht. Die Vertilgung von Unkräutern muß beginnen. Im Gemüsegarten muß ebenfalls gejätet werden. Zu dicht stehende Pflanzen werden verjogen und auf leere Beete gebracht. Bei trockenem Wetter ausgiebig gießen, Jauche darf nur in verdünntem Zustande gegeben werden. Gurken, Kürbis und Bohnen gegen Frost schützen. Zweite Aussaat von Salat und Radieschen. Frisch gepflanzte Bäume kräftig gießen. Ställe fleißig lüften. Bretter für Schwalben anbringen, da diese die besten Fliegenvertilger sind.

Juni.

Vogelwelt. In Wald und Heden erschallt froher Vogelsang. Alle Zugvögel sind nun bei uns heimisch geworden. — **Geflügelzucht.** Der Eierertrag läßt etwas nach. Gute Lüftung und Sauberkeit der Ställe sind beste Mittel gegen

Ungeziefer. — **Garten und Landwirtschaft.** Auf den Wiesen beginnt die Ernte. Klee gut wenden, da er mehr Sonne und Wärme haben will als Grasheu. Nach der Heuernte trodene Wiesen mit Jauche bewässern. Zuderrüben erhalten Kopfdüngung. Kälber werden langsam entwöhnt. Grünzeug zum Futter muß morgens geschnitten werden. In den Ställen Sommerlären einsetzen. — **Bienen.** Neue Stöcke für Schwärme bereithalten und mit Brutscheiben versehen. — **Jagd.** Die Jagd auf den Rehbock beginnt.

Juli.

Vogelwelt. Das Vogelleben geht wie im Juni vor sich. — **Geflügelzucht.** Bei großer Hitze Sorge man stets für frisches Wasser. Die ab Juli geschlüpften Enten, Gänse und Hühner verwendet man nicht mehr zur Zucht, sondern lediglich für die Tafel. — **Jagd.** Der Rehbock tritt Ende des Monats in die Brunst. Wilde Enten werden vom 16. Juli ab geschossen. — **Bienen.** Dieser Monat soll den besten Honigertrag liefern, daher sind die vollen Honigwaben rechtzeitig mit leeren zu vertauschen. — **Garten und Landwirtschaft.** Die Ernte des Wintergetreides beginnt, sogleich danach soll das Feld umgebrochen werden, evtl. als Viehfutter Wasser- und Zuder- u. s. w. säen. Gutgewässerte Wiesen bringen bei guter Bitterung noch eine entsprechende Grummeternte. Im Gemüsegarten sind leer gewordene Beete neu umzugraben und zu düngen, sie können noch mit Spätkohl, Kopfsalat, Karotten, Radieschen und Rettich bestellt werden. Im Obstgarten ist das Fallobst zu sammeln und schwer beladene Bäume zu stützen. Zugtiere sollten in den Mittagsstunden möglichst im Stall bleiben. Im Schweinestall auf reine Tröge achten, damit das Futter nicht sauer wird. Auch der Geflügelstall sollte bei großer Hitze nachts nicht fest verschlossen werden, sondern lediglich durch Drahtgeseht. Durchfall bei Hühnern kann man dadurch verhüten, daß man etwas rostiges Eisen in das Wasser legt. Gänse sind auf die Stoppelfelder zu treiben.

August.

Vogelkunde. Schon rüsten einzelne Vogelarten wie Pirol, Turmichwalbe und gelbe Grasmücke für die große Reise. Ihnen folgen gegen Ende des Monats Nachtigall, Sprosser, Rohrsänger u. a. — **Geflügelzucht.** Mauserbeginn bedingt reichlich Grünfütterung und vor allem Kalkgaben (Muschelkalk, Fischfutter, Garenellen). Dadurch wird der Federwechsel beschleunigt und die Tiere beginnen wieder früher mit dem Legen. — **Jagd.** Ringeltaube kann geschossen werden. Der Bod treibt noch. Die Jagd auf den Rothirsch beginnt Mitte August. — **Bienen.** Gute Bienenvölker vertreiben jetzt die Drohnen. — **Fischerei** ist in vollem Gange, der Krebsfang ist jetzt ergebnislos. — **Landwirtschaft und Garten.** Die Hauptarbeit auf dem Felde ist die Fortleitung der Getreibeernte. Mastschweine sollten jetzt keine Treber und Schlempe, sondern ein Gemisch von Bohnen, Erbsen und Gerste bekommen, damit das Fleisch fest wird. Im Obstgarten beginnt die Ernte der Sommeräpfel und Birnen. Erdbeeren müssen gepflanzt werden. Unkrautvertilgung! Blattläuse und anderes Ungeziefer bekämpfen. Spinat kann man für

den Winter aussäen. Geflügelställe sind einer Generalreinigung vom Ungeziefer zu unterziehen.

September.

Vogelwelt. Den im August fortgezogenen Vögeln folgen jetzt die meisten andern, nämlich Schwalben, Störche, Stare usw. — **Geflügelzucht.** Der Eierertrag geht in der Zeit der Mauser noch weiter zurück. Andererseits beginnen Frühbrüter, nämlich 5 Monate alte Hühner, wenn sie gut ernährt wurden, schon zu legen. Sonnenblumenterne geben während der Mauser ein besonders gutes Futter. Alte Hühner und anderes Geflügel, die man wegen geringen Eierertrages den Winter nicht mehr durchzubalten beabsichtigt, sollte man jetzt allmählich ausmerzen. — **Jagd.** Die Hühnerjagd geht auf. Männliches Damwild, Dachs, Waldschneepfen sind für den Jäger frei. — **Bienen.** Im Bienenstande ist dafür zu sorgen, daß alle vorhandenen Bölker genügend Wintervorräte haben und weiselrichtig sind. — **Fischerei.** Neu zu besetzende Teiche sind zu räumen, Krebse müssen jetzt, da sie sich paaren, geschont werden, auch der Aal fängt man nicht mehr. — **Landwirtschaft und Gartenbau.** Hat man im August wegen zu großer Trockenheit keine Herbstfuttergewächse aussäen können, so säe man jetzt noch schnellwachsende Grünpflanzen, um noch einen geringen Futterertrag zu erhalten. Weidewiege, das auf unbewässerten Wiesen nicht genügend Grünfutter findet, muß trotz des Weideweges noch Trockenfutter bekommen. Im Gemüsegarten säe man nach Regenfällen Feldsalat und Winterspinat. Beerenobststräucher können ab Ende des Monats verpflanzt werden, um so besser wachsen sie bis zum Winter an. Das Beerenobst wird mit Kompost gedüngt und muß reichlich bewässert werden.

Oktober.

Vogelwelt. Nun verlassen uns auch die letzten Zugvögel, während aus dem Norden Ende des Monats Nebelkrähen, Drosseln und Bergfinken unsere Gegend aufsuchen. — **Geflügelzucht.** Hühner, die sich zum Teil noch in der Mauser befinden, müssen gut gefüttert und gepflegt werden. Sie sind besonders gegen Kälte und Zugluft empfindlich. Die Gänse- und Entenmast beginnt. — **Jagd.** Fasanen, Hasen können geschossen werden. Der Hirsch tritt in die Brunst. Am 15. Oktober Jagd auf den Bod vorbei. — **Fischerei.** Hechte und andere Raubfische werden jetzt gefangen. — **Landwirtschaft und Gartenbau.** Soweit die Wintersaat nicht schon im September erfolgt ist, muß sie schleunigst beendet werden. Die Kartoffelernte bildet die Hauptarbeit dieses Monats. Die erste Deckschicht beim Einwintern in Mieten muß so eingerichtet sein, daß die Dünste, die sich bei angehäuften Feldfrüchten entwickeln, ungehindert abziehen können. Rübenblätter verfüttere man nicht auf einmal, da sie leicht Durchfall erzeugen. Die Wiese ist mit Kompost, kurzem Stalldünger und künstlichem Dünger ertragreich zu machen. Ende des Monats können Schwarzwurzeln und Meerrettich aus dem Boden herausgenommen werden. Georginen und andere Knollenengewächse sind herauszunehmen und frostfrei auf-

zubewahren. Bei Reif darf das Vieh nicht zu früh am Morgen herausgelassen werden.

November.

Vogelwelt. Im Feld und Wald ist es jetzt von Vögeln leer geworden. — **Geflügelzucht.** Man achte auf die jungen Tiere bezüglich des Eierertrages. Im übrigen müssen die Hühnerställe allmählich für den Winter eingerichtet, also gegen Kälte und Zugluft geschützt werden. — **Jagd.** Weibliches Rot- und Damwild, weibliches Rehwild und weibliche Rehfalber werden jetzt erlegt. — **Bienen.** An sonnigen Tagen lasse man es noch ruhig zu, daß die Bienen Ausflüge machen, doch sollte man sie vor Raubienen schützen. Die Stöcke müssen mit genügend Winternahrung versehen sein. — **Fischerei.** Alle Gräben und Bachläufe sind einer Reinigung zu unterziehen. — **Landwirtschaft und Garten.** Jetzt sollten sämtliche Ader umgepflügt sein, tiefgepflügte Ader bleiben in rauher Furche liegen. Dünger ist noch soweit als möglich in die Erde zu bringen. Alle Adergeräte sind gut zu reinigen, die Eisenteile einzufellen und trocken unterzubringen. Vorflutgräben räumen. Im Garten läßt man die umgegrabenen Beete in rauher Scholle liegen, Rosen werden gegen Frost geschützt, andere frostempfindliche Blumen kann man durch Dünger vor allzu großer Kälte bewahren. Bäume werden gepußt, gereinigt und gedüngt. Das Federvieh erhält morgens ein warmes Weichfutter, Rindvieh bringt man nicht mehr auf die Weide. Pferde, die im Herbst leicht schwitzen, müssen bei Ausfahrten durch Decken vor Erkältung geschützt werden. Auch an den Hofhund denke man, indem man seine Hütte gut säubert, mit einer guten Einsträu versehen und den Eingang mit einer Dede verhängt.

Dezember.

Vogelwelt. Der Tierfreund wird bei kaltem und schneereichem Wetter für regelmäßige Fütterung der hiergebliebenen Vögel Sorge tragen. — **Geflügelzucht.** Den Stall halte man möglichst warm und Sorge stets für frisches Trinkwasser. Auch müssen die Tiere Gelegenheit haben zum Scharren. — **Jagd.** Auf Hasen und Füchse wird die Treibjagd fortgesetzt. Der Edelmarker kann bis 31. Januar geschossen und gefangen werden. Wilde Enten haben noch Schutzzeit. — **Bienen.** Stöcke und Körbe sind gegen Kälte zu schützen. — **Fischerei.** Jetzt ist die Zeit, in der Karpfen und Schleie am besten schmeden. — **Landwirtschaft und Gartenbau.** Soweit es die Witterung gestattet, wird noch Dung gefahren, vor allem kann man den gestorenen Wiesen jetzt Kompost geben. Brunnen und Wasserleitungsröhren müssen durch Stroh vor Frost geschützt werden. Man achte darauf, daß alle Reparaturen an Fenstern usw. nach Eintritt starken Frostes beendet sind. Im Garten wird man sich darauf beschränken, Raupenester abzubrennen. Das Gemüse in den Kellern muß häufig durchgesucht werden, damit keine zu große Fäule eintritt. Den Komposthaufen macht man durch öfteres Übergießen mit Tauche für das nächste Frühjahr gebrauchsfähig.

Trächtigkeits- und Brütelkalender unserer Haustiere

Trächtigkeitsperiode bei:	Pferden	Rindern	Schafen und Ziegen	Schweinen	Hunden	Kagen	Kaninchen
mittlere	340 Tage	285 Tage	154 Tage	120 Tage			
äußerste	330, 419	240, 321	146/158	109/133	63/65 Tage	56/60 Tage	80/32 Tage
Anfang	Ende der Tragzeit						
1. Jan.	6. Dez.	12. Okt.	8. Juni	30. April	4. März	25. Febr.	31. Jan.
11. "	16. "	22. "	13. "	10. Mai	14. "	7. März	11. Febr.
21. "	26. "	1. Nov.	23. "	20. "	24. "	17. "	21. "
31. "	5. Jan.	11. "	3. Juli	30. "	3. April	27. "	2. März
10. Febr.	15. "	21. "	13. "	9. Juni	13. "	6. April	12. "
20. "	25. "	1. Dez.	23. "	19. "	23. "	16. "	22. "
2. März	4. Febr.	11. "	2. Aug.	29. "	3. Mai	26. "	2. April
12. "	14. "	21. "	12. "	9. Juli	13. "	6. Mai	12. "
22. "	24. "	31. "	22. "	19. "	23. "	16. "	22. "
1. April	6. März	10. Jan.	1. Sept.	29. "	2. Juni	26. "	1. Mai
11. "	16. "	20. "	11. "	8. Aug.	12. "	5. Juni	11. "
21. "	26. "	30. "	21. "	18. "	22. "	15. "	21. "
1. Mai	5. April	9. Febr.	1. Okt.	28. "	2. Juli	25. "	31. "
11. "	15. "	19. "	11. "	7. Sept.	12. "	5. Juli	11. Juni
21. "	25. "	1. März	21. "	17. "	22. "	15. "	21. "
31. "	5. Mai	11. "	31. "	27. "	1. Aug.	25. "	1. Juli
10. Juni	15. "	21. "	10. Nov.	7. Okt.	11. "	4. Aug.	10. "
20. "	25. "	31. "	20. "	17. "	21. "	14. "	20. "
30. "	4. Juni	10. April	30. "	27. "	31. "	24. "	30. "
10. Juli	14. "	20. "	10. Dez.	6. Nov.	10. Sept.	3. Sept.	10. Aug.
20. "	24. "	30. "	20. "	16. "	20. "	13. "	21. "
30. "	4. Juli	10. Mai	30. "	26. "	30. "	23. "	31. "
9. Aug.	14. "	20. "	9. Jan.	6. Dez.	10. Okt.	3. Okt.	10. Sept.
19. "	24. "	30. "	19. "	16. "	20. "	13. "	21. "
29. "	3. Aug.	9. Juni	29. "	26. "	30. "	23. "	31. "
8. Sept.	13. "	19. "	8. Febr.	5. Jan.	9. Nov.	2. Nov.	10. Okt.
18. "	23. "	29. "	18. "	15. "	19. "	12. "	20. "
28. "	2. Sept.	9. Juli	28. "	25. "	29. "	22. "	30. "
8. Okt.	12. "	19. "	10. März	4. Febr.	9. Dez.	2. Febr.	8. Nov.
18. "	22. "	29. "	20. "	14. "	19. "	12. "	18. "
28. "	2. Okt.	8. Aug.	30. "	24. "	29. "	22. "	28. "
7. Nov.	12. "	18. "	9. April	6. März	8. Jan.	1. Jan.	7. Dez.
17. "	22. "	28. "	19. "	16. "	18. "	11. "	17. "
27. "	1. Nov.	7. Sept.	29. "	26. "	28. "	21. "	27. "
7. Dez.	11. "	17. "	9. Mai	5. April	7. Febr.	31. "	7. Jan.
17. "	21. "	27. "	19. "	15. "	17. "	10. Febr.	17. "
27. "	1. Dez.	7. Okt.	29. "	25. "	27. "	20. "	27. "

Haushuhn brütet in	20-22 Tagen	10-14 Eier aus
Truthuhn	27-28	12-16
Berghuhn	28-32	16-20
Faube	17-19	2-3
Ente	28-32	12-15
Gans	28-32	8-12

Auf 1 Haushuhn werden gerechnet	10-14 Hennen
1 Truthuhn	8-12
1 Berghuhn	6-12
1 Fauber	1 Faube
1 Entenrich	10-12 Enten
1 Gänserich	6-8 Gänse

Die Jagdzeiten lt. § 38 des R. J. O.

Männliches Elchwild: 1. bis 30. September.
Weibliches Elchwild und Elchkäber: 1. bis 31. Oktober.
Männliches Rotwild: 1. August bis 31. Januar.
Männl. Damwild u. Sikawild: 1. Sept. bis 31. Januar.
Weibliches Rot- und Sikawild, Damwild sowie Käber beiderlei Geschlechts: 16. September bis 31. Januar.
Rehböcke: 1. Juni bis 15. Oktober.
Weibliches Rehwild und -kälber: 16. Sept. bis 31. Dez.
Männliches Muffelwild: 1. August bis 31. Januar.
Weibliches Muffelwild u. -lämmer: 16. Okt. bis 31. Jan.
Dachse: 1. August bis 31. Dezember.
Hasen: 1. Oktober bis 15. Januar.
Edelmarkter und Steinmarkter: 1. Dez. bis 31. Januar.
Kobben: 16. Juli bis Ende Februar.
Auerhähne, Birkhähne, Rackelhähne u. Trapphähne: 1. April bis 30. April.
Haselwild: 1. September bis 30. November.

Fasanen: 1. Oktober bis 15. Januar*.)
Rebhühner: 25. August bis 30. November**.)
Wildenten (außer Eider und Kolben): 16. Juli bis 31. Dezember***.)
Wildgänse (außer Brandgänse): 16. Juli bis 31. März.
Waldschnepfen, Sumpfschnepfen und Brachvögel: 1. September bis 15. April.
Ringeltauben: 1. August bis 15. April.
Buffarde und Möven: 1. September bis 31. März.
Wilde Kaninchen gehören nach dem neuen Pr. Jagd-Ges. v. 18. 1. 1934, § 1 Abs. 1 a zu den jagdbaren Tieren, dürfen aber das Jahr hindurch geschossen werden.

*) Der Abschluß von Fasanenhähnen v. 16. Januar bis 15. April ist nur mit besonderer Erlaubnis des Kreisjägersmeisters gestattet.
 **) Der Provinzjägersmeister kann den Beginn der Jagdzeit bis zu 10 Tagen vorverlegen.
 ***) Der Landesjägersmeister kann den Abschluß bis zum 31. Januar verlängern.

„Tatsache ist nun, daß Deutschland sein schwerstes soziales Problem gelöst hat, und zwar restlos gelöst hat: es gibt in unserem Lande keine wirklichen Arbeitslosen mehr. Im Gegenteil: auf unzähligen Gebieten herrscht heute bereits wieder ein Mangel, besonders an gelernten Kräften. Ich glaube, dies ist ein größerer sozialer Erfolg, als wenn es in anderen Ländern gelingt — genau so wie früher bei uns — die Produktion so lange zu ruinieren und zu zerstören, bis endlich das sogenannte befreite Proletariat weniger seiner Sorgen ledig, als vielmehr ohne Arbeit und damit ohne Brot ist.

Deutschland nach einem grauenhaften verlorenen Krieg, nach einer schandbaren Revolution, nach 15 jähriger Ausplünderung und Erpressung bietet heute trotzdem das Bild einer in sich geschlossenen ruhigen Kraft. Ein Friede, der geschützt wird durch das eigene Volk.

Drei Tatsachen möchte ich heute als Abschluß eines Kapitels der deutschen Geschichte hier feststellen:

1. Der Vertrag von Versailles ist tot!
2. Deutschland ist frei!
3. Der Garant unserer Freiheit ist unsere eigene Wehrmacht!

Parteigenossen und Parteigenossinnen! Wenn die nationalsozialistische Staatsführung nichts weiter in der Geschichte unseres Volkes aufzuweisen hätte als diese drei Ergebnisse ihrer Führung und ihrer Tatkraft, dann würde sie sich damit allein schon ein Ruhmesblatt sichern in den geschichtlichen Annalen unseres Volkes.“

Aus der Proklamation des Führers
auf dem Parteitag der Arbeit 1937

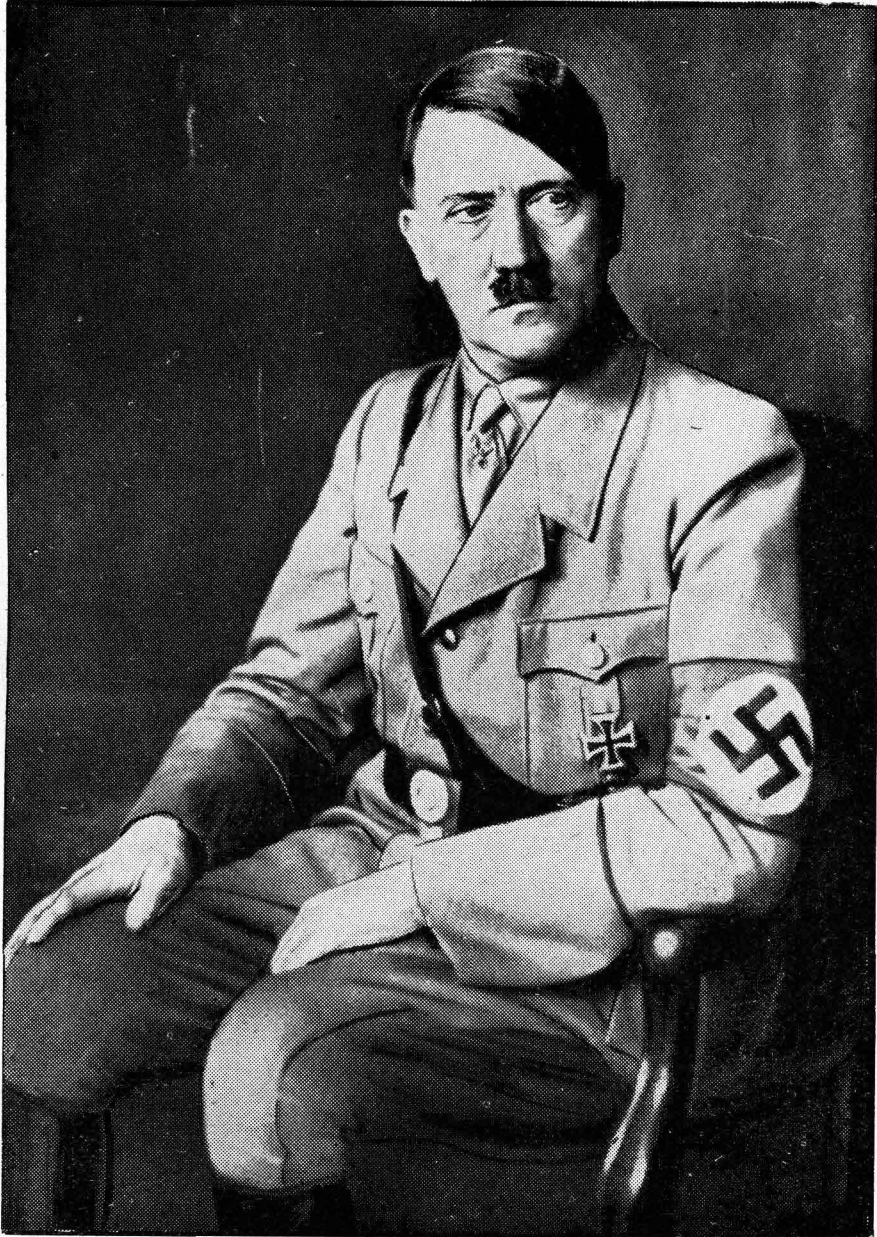

Hoffmann-Bander, R.



Bamber, St.

Jede Hand dem Führer!



Mussolini besuchte Karinhall

Fahrt durch den Kreis
Niederbarnim

Am Tage des großen Friedensappells Adolf Hitlers und Mussolinis auf dem Maifeld, an dem beide Führer der Welt erneut den wahren Feind des Friedens, nämlich den jüdischen Bolschewismus, zeigten, und die Kulturvölker ermahnten, gegen diesen Seuchenherd eine geschlossene Front zu bilden, nahm sich der italienische Regierungschef und Staatsmann noch die Zeit, außer das Zeughaus, die italienische Botschaft und Potsdam auch Karinhall und das Wisentgehege in der Schorfheide zu besuchen.

So fuhr der Gast des Ministerpräsidenten und Generaloberst Göring auf der Prenzlauer Landstraße durch einen großen Teil des Nordens unseres Kreises, durch Schönerlinde, Schönwalde, Basdorf, Wandlitz, Klosterfelde, Zerpenschleuse und Groß-Schönebeck, überall von der Einwohnerschaft freudig begrüßt. Die Bevölkerung, darunter auch die Arbeiter der Betriebe, hatten an der Straße Aufstellung genommen, und auch die Schulkinder der auf der Fahrt berührten Ortschaften bildeten Spalier. Es gab kein Haus, das nicht Fahnen Schmuck trug.

Generaloberst Göring und Frau erwarteten den Gast in

Karinhall. Der Ministerpräsident hatte bereits 2 Stunden vorher unseren Kreis passiert. Beim Eintreffen des Duce wurde er von BDM-Mädels, die ihm einen Blumenstrauß überreichten, begrüßt.

Die zweite Aufnahme wurde im Laufe des Nachmittags gemacht. Der Duce, Generaloberst Göring, Außenminister Ciano (links), Reichsminister Dr. Frank und die anderen Gäste verfolgen belustigt die Spielereien eines jungen Löwen.

2 Aufnahmen: Presse-Hoffmann, S.



Wo der erste nationalsozialistische Kämpfer Norddeutschlands fiel

Altlandsberg und die Reichsarbeitsdienstabteilung
2/91 „Fritz Renz“ / Von Dr. Horst Raetner

Altlandsberg zählt mit seiner tausendjährigen Geschichte zu den ältesten Städten des Kreises und kann auf eine bewegte Vergangenheit zurückblicken. Brände, Kriege und Seuchen haben die Stadt oft schwer heimgesucht. Aber sie hat dank der Tatkraft ihrer Bürger stets Not und Elend überwunden und die Kräfte zu neuem Aufstieg gefunden. Sie erlebte sogar im siebzehnten Jahrhundert unter dem Grafen Schwerin eine Blütezeit. Das Schloß, das dieser bauen ließ und das 1708 in den Besitz Friedrichs I. kam, wurde mit einem für die damaligen Jahre unerhörten Luxus ausgestattet und brachte dem Ort durch die Hofhaltung ein reges, wenn leider auch kurzes Leben. Wurde doch der stattliche Bau 1754 ein Raub der Flammen.

Im Kreis Niederbarnim gebührt der Stadt in unseren Tagen ein besonderes Gedenken, weil in ihren Mauern am 21. Februar 1926 als erstes Opfer, das die kommunistische Heze in Norddeutschland forderte, der damals einundzwanzigjährige Nationalsozialist Fritz Renz sein Leben lassen mußte. Der junge, in Zechlin in der ehemaligen Provinz Posen geborene und durch den Vertrag von Versailles aus seiner Heimat vertriebene Deutsche, der bei einem Schmied in Neuenhagen arbeitete, wurde in heimtückischer Weise von roten Schergen niedergeschlagen und starb wenige Tage darauf an den erlittenen Verletzungen.

Man setzte ihm ein Denkmal, aber man ehrte ihn und die Gedankenwelt, für die er focht und für die er auf der Strecke blieb, in



Eingang zum Lager des Reichsarbeitsdienstes in Alt-Landsberg

Kreisbildstelle, R.

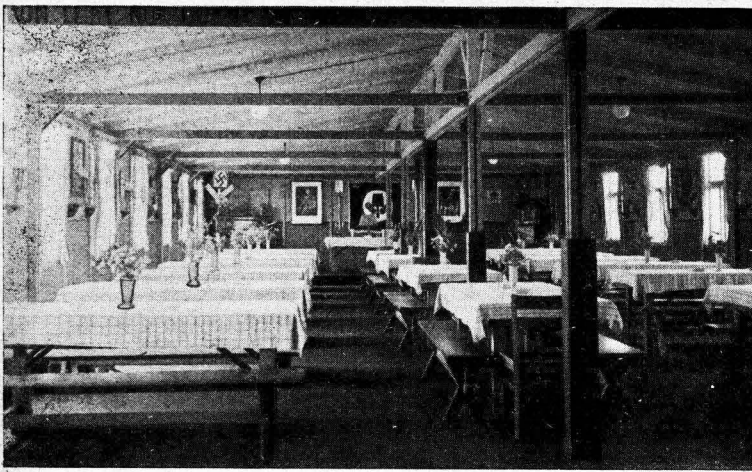

Tagesraum im Lager des Reichsarbeitsdienstes in Alt-Landsberg

noch weit höherem Maße, indem man unweit der Stadt eine Arbeitsdienstabteilung errichtete und diese nach ihm benannte. Man konnte nicht sichtbar den Wandel zum Ausdruck bringen, den Deutschland durch Adolf Hitler erlebt hat und noch täglich erlebt.

Man gelangt von Altlandsberg nach der Abteilung, indem man sich von dem kleinen Bahnhof aus rechts hält und in Richtung nach dem etwa fünf Kilometer entfernten Vollenstedt wandert. Der Weg führt zunächst an stattlichen Scheunen vorbei. Dann folgen weite Felder. Aus ihrer Mitte sieht man schon von weitem den hohen Mast mit der Fahne emporragen.

Das hell und freundlich in die Ebene leuchtende Wachtgebäude, an dem der Besucher zuerst vorüber kommt, spiegelt aufs eindrucksvollste Wesen und Geist des Lagers. Einen großen, viereckigen Schmuckplatz umsäumend, reiht sich schlicht und sauber Baracke an Baracke, belebt durch das Frische, Daseinsbejahende einer kräftigen Jugend. Sie hat keine Not. Drei große Kessel sorgen in einer geräumigen Küche für das leibliche Wohl, und der schöne Tagesraum wie auch die lichten Schlaf- und Waschküchen, letztere im Winter mit warmem Wasser, geben jedem Arbeitsmann, was er braucht. Den Gesundheitszustand überwacht ein Arzt, der täglich ins Lager kommt. Außerdem kann in einer Heil- und Sanitätsstube erste Hilfe geleistet werden.

Der Dienst ist bekanntlich in allen Lagern einheitlich geregelt. Er beginnt morgens 5 Uhr

mit Wecken, Frühspport und Flaggenparade. Dann geht es bis zu den frühen Nachmittagsstunden an die Arbeit. Essen und Bettruhe folgen. Der Rest des Tages bringt Appelle und staatspolitischen Unterricht. Doch ist auch in besonderen Werkstätten Gelegenheit zu handwerksmäßigen Basteleien gegeben. Ja, selbst musikalische Unterhaltungen und anregende, hauptsächlich heimatkundliche Fragen behandelnde Vorträge kann man hören und genießen. Sollen doch Körper und Geist in gleichem Maße gepflegt und geschult werden.

ARD., A.

Die Arbeiten erstrecken sich in Hauptsache auf Planierungen. Auf bisher brach liegendem



Ehemalige Kameraden kommen zu Besuch

©Herl-Bilderdienst, A.

Gelände sollen Siedlungen für Rüdersdorfer Bergknappen gebaut werden. Die jungen Leute führen die vorbereitenden Bodenarbeiten aus. Ferner wird die Trockenlegung des zum Teil sumpfigen Stadtfortes angestrebt. Der Weg zu den mehrere Kilometer entfernten Plätzen wird mit Fahrrädern zurückgelegt, die das Reich gestellt hat. Dadurch fallen die langen An- und Abmarschwege fort, die andernfalls viel Zeit und Kraft kosten würden.

Wirft man einen Blick in das Gästebuch des Lagers, so ist man geneigt, der Stätte internationale Bedeutung zuzusprechen. Vertreter fast aller europäischen und außereuropäischen Länder haben das Lager besucht. Man liest die Namen von Engländern, Norwegern, Ita-

lieniern, Spaniern, Franzosen, Türken, Süd- und Nordamerikanern, Südafrikanern, Japanern, Koreanern und Chinesen. Sie alle wollten sehen, wie das junge Deutschland mit dem Spaten in der Hand dem Volk und Staat dient. Sie haben Anregungen empfangen und werden daheim von dem Wollen und Streben berichten, ja darüber hinaus manches übernehmen, wenn sie es auch begreiflicherweise den heimatlichen Verhältnissen und den Eigenarten der einzelnen Völker anpassen müssen. So überträgt sich nicht zuletzt von einer Stätte unseres Kreises über hohe Berge und weite Meere bis in die fernsten Länder deutsches Wollen und wirkt hier, über enge Grenzen hinaus, zum Segen für die gesamte Menschheit!

Aus der Arbeit der Niederbarnimer HJ.

Sportliche Ertüchtigungsarbeit — Das Sommerzeltlager.

Von Horst Pirwitz, Pressestellenleiter im Bann 372.



Der hinter uns liegende Sommer brachte für die Niederbarnimer Hitler-Jugend eine ganze Reihe von Veranstaltungen meist rein sportlicher Art, die dazu angetan waren, unsere Breitenarbeit gerade auf dem Gebiet des Sports und der körperlichen Ertüchtigung der Öffentlichkeit vor Augen zu führen. Es ist klar, daß im Sommer die körperliche Schulung der weltanschaulichen vorgezogen wird, jedoch bietet auch der Sommer Gelegenheit, etwa bei der Sonnenwende und vor allem im Lager und auch auf Fahrt, praktische Kulturarbeit zu leisten und die Jungen weltanschaulich zu schulen. Es galt aber vor allem auch, die Einsatzbereitschaft unseres Bannes unter Beweis zu stellen, sind wir doch noch eine junge Formation, die erst durch die Teilung des Bannes Barnim (196) entstand, sich den neuen Verhältnissen anpassen und einarbeiten mußte.

Durch den unbedingten Einsatz jedes einzelnen Jungen war es möglich, die vielfältigen Aufgaben des Sommers zu bewältigen. Der 6. Juni sah, wie im ganzen Reich, auch die Niederbarnimer Hitlerjungen auf den Sportplätzen, wo die meisten dank der geleisteten körperlichen Schulungsarbeit in den unteren Formationen die Bedingungen im Reichssportwettkampf der HJ. erfüllen konnten. Am 2. Kurmärkischen Bereitschaftstag am 20. Juni führte der Bann 372 mit 600 Jungen den

Staffellauf Erkner—Oranienburg trotz Unbill des Wetters durch und einen Tag darauf standen die Formationen um das Sonnenwendfeuer. Überall hatte die HJ. die Feierstunde in kurzer, aber eindrucksvoller Form zu einem Erlebnis für alle Teilnehmer gestaltet. Der Kreisparteitag am 10. und 11. Juli in Bernau führte 1000 Hitlerjungen aus dem Niederbarnim zusammen. Damit bewies der Bann seine Einsatzbereitschaft vor aller Öffentlichkeit.

Am 12. Juli wurde dann am Böhsee bei Eggersdorf das Sommerlager des Bannes 372 eröffnet, nachdem bereits die Kameraden vom DJ. hier zwei schöne Wochen erlebt hatten. Das Lager vereinigte die Jungen aus allen Teilen unseres Kreises zu ernster Arbeit, Erholung und Erleben. Gerade hier im Lager war die körperliche und weltanschauliche Schulung am wirksamsten möglich, weil der einzelne Junge, losgelöst vom Alltag und herausgerissen aus seiner täglichen Umgebung, besonders aufnahme- und leistungsfähig ist.

Das Lager war in der Nähe der alten Spitzmühle, also ziemlich an der Nordspitze des Böhsees aufgeschlagen. Im Halbkreis waren die Zelte auf einem Hügel am Ufer des Sees errichtet. Durch ein Tor von Birkenstämmen gelangte man ins Lager. Von hohem Mast grüßte die Fahne. Eine Wache stand dort und sorgte für die Unterhaltung des Feuers.

Neben dem Führerzelt, das etwa in der Mitte des Halbkreises stand, befand sich das Schreibzelt und auf der anderen Seite das Sanitätszelt, das Reich des Lagerarztes und seiner Feldscherer. Jedoch brauchten sie ihre Kunst nicht auszuüben und machten zur Freude aller Teilnehmer fleißig Dienst mit, denn die wenigen kleinen Verletzungen waren schnell behandelt. In der Mitte des Lagerplatzes stand die technische Zentrale. Von hier aus hatten die Jungen der Nachrichtenfolgeposten nach dem Führerzelt, der Alten Spizmühle, wo die Feldküchen stehen, und über den See zur Badestelle eine Fernspretleitung gebaut, so daß man überall, denn auch im Schreib- und Sanitätszelt waren Fernsprecher, Verbindung hatte, sogar mit der Geschäftsstelle in Bernau. Die Verpflegung war auch sehr gut. Man konnte wirklich von einer vorbildlichen Lager-einrichtung sprechen.

Um 6 Uhr begann das Tagesprogramm. Fanfaren-signale weckten die Schläfer, schnell war alles in Turnzeug angetreten und mit frohem Lied ging's in den Wald zum Fröh-sport. Dann wurde gebadet und nach dem Frühstück trat die gesamte Lagermannschaft zur Flaggenparade an. Der Bannführer gab die Tageslosung aus und dann marschierten die einzelnen Lagerzüge ab. Zwei St-Führer des Totenkopfturmbannes Oranienburg weilten als Ausbilder im Lager und leiteten die Schießübungen und geländesportliche Ausbildung. Sie hatten es verstanden, sich bei allen Teilnehmern rasch beliebt zu machen und waren schnell mit allen Kamerad geworden. Unter ihrer Führung zogen die Jungen täglich hinaus auf den selbstgebauten Schießstand, ins Gelände, um die Bedingungen des

St.-Leistungsabzeichens zu erfüllen. Jeder setzte sich ein, das Ziel zu erreichen, keiner wollte hinter dem Kameraden zurückstehen, und bei dem frohen, kameradschaftlichen Sportbetrieb wurden auch recht gute Leistungen erzielt.

So verging der Vormittag mit körperlicher Erleichterung. Nachdem in der Alten Spizmühle mit sehr gutem Appetit das Essen eingenommen war, gab's eine Ruhepause, in der eifrig Karten nach Hause geschrieben wurden oder die Zeit sonst vertrieben wurde. Danach wurde eine Stunde gesungen, dann versammelte sich alles zur weltanschaulichen Schulung, bei der die am Morgen ausgegebene Tagesparole weiter behandelt wurde. Der Tag wurde dann abgeschlossen mit einer frohen oder ernstesten Stunde am Lagerfeuer und punkt 1/2 10 ging's in die Zelte.

So verlebten die Jungen zehn herrliche Tage im Lager, während ein Teil ihrer Kameraden auf Hochlandsfahrt geschickt worden waren. Zehn Tage des großen Erlebnisses der Kameradschaft und Gemeinschaft, zehn Tage bei Sport und Spiel — das wird allen unvergeßlich bleiben, die am Lager teilnahmen.

Als am 20. Juli das Lager abgebrochen wurde, nachdem alle Teilnehmer am Abend zuvor das letztemal bei einer Filmfeierstunde in Eggersdorf vereint waren, wurde schon mit den Vorbereitungen zu der nächsten Veranstaltung, dem Bannsportfest, begonnen, das Höhepunkt und Abschluß der Sommerarbeit war.

So führte uns unsere Arbeit nun in den Winter. Der Bann Niederbarnim wird die neuen Aufgaben mit der alten Freudigkeit erfüllen, wie sie im Sommer immer wieder unter Beweis gestellt wurde.

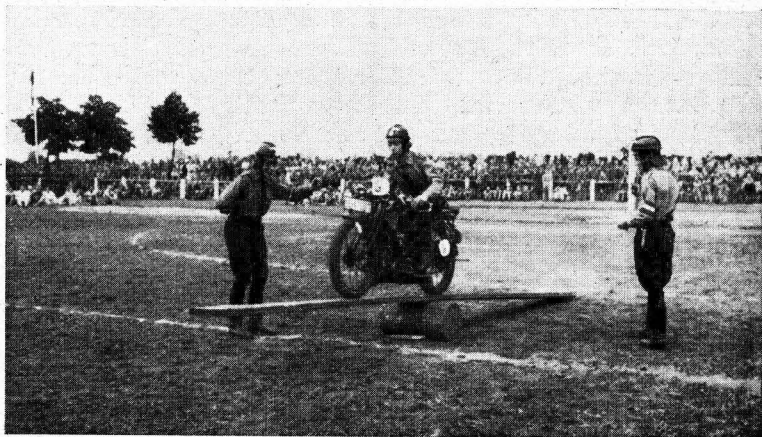

**Motor-St. beim
Sportfest in Oranienburg**

Kreisbildstelle, R.



Eingang zum BDM.-Lager des Untergaues 372 im Sommer 1937

Kreisbildstelle, R.

3 x Besuch beim Niederbarnimer BDM.

Von Käte Hommes, Pressestellenleiterin des Untergaues Niederbarnim (372)

Wer die Untergaudienststelle des BDM. aufsuchen will, muß zu uns ins Bernauer Henkerhaus kommen. Jawohl, ins Henkerhaus, wo einst Meister Hans, der Mann im roten Wams hauste, der mit scharfem, blinkendem Richtschwert, das man in der Bernauer Rüstkammer am Königstor noch sehen kann, auf dem Schaugerüst mit dem Block auf den armen Sünder wartete und dem kein ehrfamer Bürger die Hand gab; denn die Scharfrichter des Mittelalters mußten sich von der übrigen Bevölkerung getrennt halten, weil sie zu den sogenannten „unehrlichen“ Berufen gehörten. Diese Scharfrichter hatten ihr besonderes Privileg und ihre Einkünfte, und ihr Amt war vielfach erblich. So hat im Bernauer Henkerhaus viele Jahrzehnte, wahrscheinlich ein Jahrhundert lang, die Henkerfamilie Jock gewohnt.

Die ersten noch vorhandenen Urkunden über die Privilegien, die sog. Zwangs- und Bann-

rechte des Bernauer Scharfrichters stammen vom 21. August 1780.

Nach 1803 wurde aus dem Henkerhaus eine Abdeckerei, 1851 mußte diese jedoch wegen — wie es in der Chronik heißt — „greulichen Gestankes“ nach außerhalb der Stadtmauer verlegt werden. Danach haben viele Jahrzehnte lang städtische Mieter das Haus bewohnt, bis am 1. April 1937 der neue Untergau 372 seinen Einzug in das Henkerhaus hielt.

*

Wer im letzten Sommer zu uns kommen wollte, der fand das BDM.-Heim oft leer oder doch nur von den mit Büroarbeiten beschäftigten Mädels besetzt. Die andern waren „zum Kampf ins Feld gezogen“. Das hört sich ganz kriegerisch an. Aber es handelte sich nicht um einen Don-Quichote-Feldzug, sondern um einen solchen gegen die Kornblumen.

Nun wird mancher Leser sagen: „Über Kornblumen sind doch so etwas Schönes, weshalb also Kampf dagegen?“ Ja, leider haben diese beliebten Blumen die Eigenschaft, nicht nur an Wegrändern zu wachsen, wo sich jeder über sie freuen könnte, sondern hauptsächlich in Getreidefeldern, wo sie für den Bauern durchaus keine Freude sind. Wenn sie gar in solchen Mengen auftreten wie in diesem Jahre, hindern sie das Korn am Wachsen und bilden eine schwere Gefahr.

Das alles hatten wir uns überlegt, als wir Mädels und Jungmädels von Bernau und Umgebung zu einer bisher unbekanntem Arbeitsleistung angefordert wurden. In den zahlreichen Weizenfeldern unserer Gegend sollten wir die Kornblumen ausreißen. Wir wurden auf verschiedene Bauernhöfe der Dörfer Ahrensfelde und Seefeld verteilt, und dann ging der Kampf los! So einfach war das nämlich gar nicht! Man mußte sich sehr vorsehen, um den kostbaren Weizen nicht zu zerstören oder mit auszureißen. Ein Wirtschaftsleiter gab uns die nötigen Anweisungen, da-

mit wir nicht mehr Schaden als Nutzen anrichten.

Zwar schmerzte uns bald der Rücken, aber wir haben doch alle gern gearbeitet, weil wir wußten, daß wir kostbares Volksvermögen vor dem Verderb schützten. Wenn wir dann zum Schluß so ein sauberes grünes Weizenfeld vor uns sahen, das durch unsere Arbeit gereinigt war, dann freuten wir uns doch mächtig, daß wir auch einen kleinen Teil zum Gelingen des Vierjahresplanes unter der Parole „Kampf dem Verderb“ beigetragen haben.

*

Und nun noch ein dritter Besuch bei den BDM-Mädels! Viele Väter und Mütter suchten uns nämlich in unserem Lager am schönen Gorinsee bei Schönwalde auf. Braungebrannt begrüßte jedes Mädels die Eltern und bald saß der Besuch erwartungsvoll auf der Wiese. Punkt drei marschierten die Mädels heran, gut ausgerichtet und ein fröhliches Lied auf den Lippen. Die Untergauleiterin begrüßte alle Anwesenden und

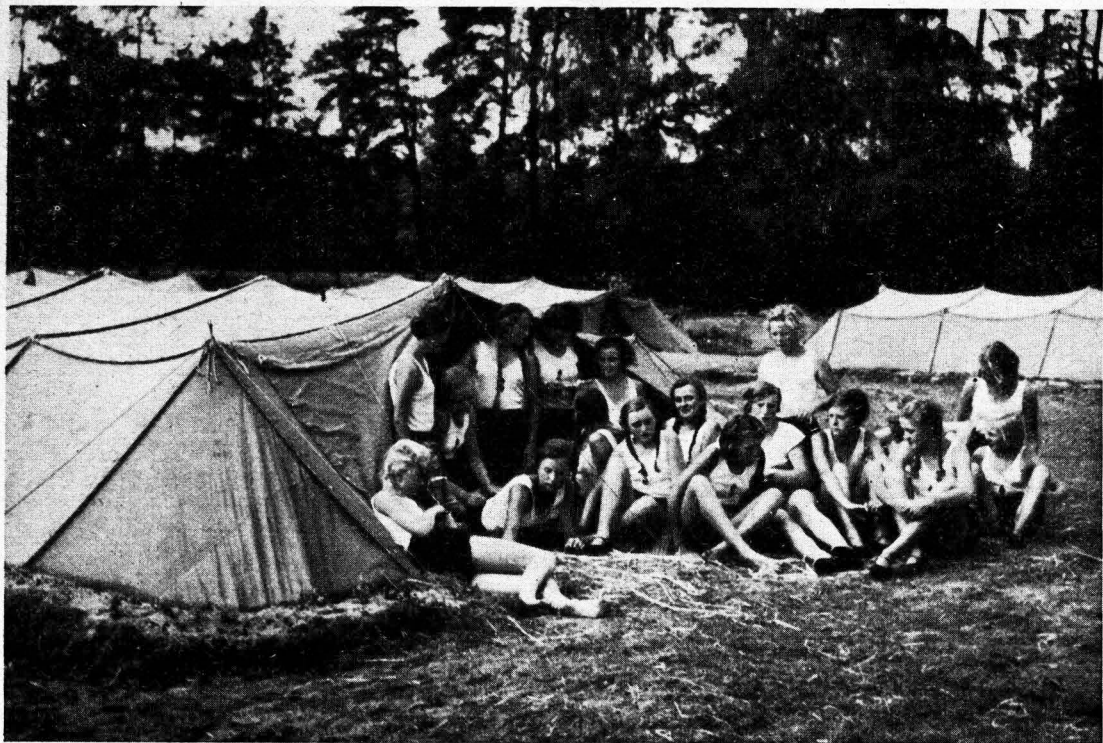

Fröhliches Lagerleben des BDM-Untergaues 372

Kreisbildstelle, R.

wünschte ihnen für die Zeit ihres Lagerbesuchs einige frohe Stunden. Nun begannen die Mädels mit ihrem lustigen Programm und bemühten sich eifrig, den Anwesenden frohe Stunden zu bereiten. Der C-a-f-f-e-Ranon mit seinen lustigen Bewegungen, die Gymnastik von „Anwärterinnen auf die Olympiade 1940 in Tokio“ — ein Bild vom Turmen unserer Großmütter — und als Gegenstück eine Körperschule von heute bildeten den fröhlichen Auftakt. Die Stimmung steigerte sich noch, als das Stegreifspiel „in Szene ging“: „Von einem, der auszog, das Fürchten zu lernen“. Da waren die alten Herrschaften im grünen Wiesenparkett des Zuschauerraumes bald ganz bei der Sache. So lustig war das ganze Spiel, und die Mädels verstanden es großartig, ihre Gäste in Spannung zu halten.

Nach diesem Stegreifspiel folgte eine feine Scharade, die das Wort „Obergauführerin“

eilbriefbote“ darstellte, und dann veranstalteten die einzelnen Zeltgemeinschaften, die Namen wie Möven, Unken usw. hatten, einen Singewettstreit, als dessen Preis ein Teller Obst und eine Tüte Kuchen winkten. Viel zu schnell kam für die Gäste der Schluß. Die Untergauführerin dankte ihnen noch einmal und gab ihrer Freude Ausdruck, daß so viele zu dem Dorfnachmittag gekommen waren, und mit einem gemeinsamen Lied löste sich der Dorfnachmittag auf.

Die anwesenden Eltern blieben noch einige Zeit im Lager und sahen sich an, wo ihre Kinder 10 Tage zu Hause sind. Manch Vater stand dabei und freute sich, daß er seinem Mädels damals, als es so gequält hatte, ins Lager zu kommen, seine Erlaubnis gegeben hatte, und Mutti war sehr beruhigt, als sie sich nachher um 6 Uhr verabschiedete; denn sie hatte ja gesehen, daß sich ihre Tochter hier im Lager sehr gut erholt hatte.

Das NSKK. im Kreise Niederbarnim

Von Scharführer Schwalbe, Pressereferent Motorstandarte 26.

Das NSKK ist die motorisierte Truppe des Führers als eine der wichtigsten Gliederungen der Partei. Es ist im Kreise Niederbarnim durch zwei Motorstaffeln, Staffel I in Erkner, Staffel II in Oranienburg, vertreten, die wiederum der Motorstandarte 26 mit dem Sitz in Eberswalde unterstellt sind. Die beiden Motorstaffeln teilen sich also in das gesamte Kreisgebiet, in dem ihnen alle motorisierten Einheiten des NSKK, nämlich 6 Motorstürme, dienstlich unterstehen.

Der Staffel I in Erkner sind folgende Motorstürme des Standartenbereichs zugeteilt: Motorsturm 1 in Erkner, Motorsturm 2 in Neuenhagen bei Berlin, Motorsturm 3 in Bernau bei Berlin. Zur Motorstaffel II in Oranienburg gehören folgende Einheiten: Motorsturm 11 in Wandlitz, Motorsturm 12 in Birkenwerder bei Berlin, und der Motorsturm 13 am Dienstadt der Staffel II in Oranienburg.

In den Reihen dieser Sturmeinheiten wird kraftsportlicher Kampfgeist und einsatzbereiter Opferwille gepflegt und in der Truppe erhalten. Diese Sinnesrichtung hat z. B. der Sturm 1 in Erkner bekunden können, der als Brigadesieger bei dem Reichswettkampf 1935/36 her-

vorging. Würdig neben ihm stand der Motorsturm 2 in Neuenhagen, der als Drittbester bei diesem sportlichen Großkampf bewertet worden war. Aber auch in diesem Jahr bei der großen Gelände- und Orientierungsfahrt der Motorbrigade Ostmark in Frankfurt (Oder) sind die NSKK-Männer des Kreises Niederbarnim mit zahlreicher Mannschaft und dem festen Willen zu siegen, angetreten. Hier war es wieder der Motorsturm 2 in Neuenhagen, dem als Anerkennung für stärkste Beteiligung und bestes Gesamtergebnis der besondere Ehrenpreis der Motorbrigade Ostmark zuerkannt wurde.

Aber nicht nur bei den motorsportlichen Veranstaltungen haben sich die NSKK-Männer des Niederbarnimer Kreises hervorgetan. Sie sind auch bei der Durchführung des Straßenhilfsdienstes anlässlich der Olympiade 1936 mit hervorragenden Leistungen beteiligt gewesen. Als sichtbares Zeichen der Anerkennung für diese stetige Einsatzbereitschaft

**konnten Anfang des Jahres 1937
28 Olympiamedaillen an die NSKK-
Männer des Kreises Niederbarnim
verliehen werden.**

So ist und bleibt das NSKK die motori-

fierte Gliederung der Bewegung. Sie soll und wird als aktiver Träger des Motorisierungs- gedankens diesen in alle Kreise unseres Volkes tragen und verbreiten helfen. Wer diesen Gedanken unseres großen Führers mit voran- tragen helfen will, dem stehen die Reihen des

NSKK. noch offen, und zwar nicht nur für Führerscheininhaber, sondern auch für solche, die gewillt sind, an der dem NSKK. gestell- ten Aufgabe für die völlige Motorisierung unseres gesamten Volkes einzutreten, nach besten Kräften mitzuarbeiten.

Kulturelle **Feierabend-Gestaltung**

im Kreise / Von Walter Möller

In Leipzig saß vor etwa 110 Jahren eines Abends ein junger Mann, der als Student nicht recht wußte, welchen Lebensweg er ein- schlagen sollte, im „Freischuh“ Carl Maria von Webers, und er hörte bald darauf die Neunte Symphonie von Beethoven. „Da wußte ich, daß ich Musiker geworden war“, bekennt der Jüngling, der Richard Wagner hieß, in seinem Lebensbericht.

In einem millionenfach verbreiteten Werke eines anderen Großen heißt es: „Mit zwölf Jahren sah ich da (im Theater der oberösterreichischen Landeshauptstadt) zum ersten Male „Wilhelm Tell“, wenige Monate darauf als erste Oper meines Lebens „Lohengrin“. Mit einem Schlage war ich gefesselt. Die jugendliche Begeisterung für den Bay- reuther Meister kannte keine Grenzen. Immer wieder zog es mich zu seinen Werken.“ So äußert sich der Führer Adolf Hitler über den tiefen Eindruck, den zwei der deutschesten dra- matischen Werke auf ihn machten.

Gibt es noch treffendere Beispiele und Be- weise dafür, welche für das ganze Leben eines Menschen entscheidenden Einflüsse oft von einem einzigen künstlerischen Erlebnis aus- gehen können, als diese beiden Bekenntnisse aus der Jugendzeit großer Männer?

„Wenn Sie wollen, haben Sie eine deutsche Kunst“, sagte Wagner nach der ersten Bay- reuther Ringaufführung zu seinen Getreuen. Nun, der Nationalsozialismus hat dieses Wort zur Erfüllung gebracht, indem er mit dem Kulturbolschewismus, von dem die Ausstellung „Entartete Kunst“ im Sommer 1937 noch Zeugnis ablegte, gründlich aufräumte, und der Führer wie Reichsminister Dr. Goebbels haben es bei Eröffnung der Münchener Kunst- woche ausgesprochen: „Es ist eine alte Erfah- rung, daß politisch große Zeiten meistens auch

künstlerische Blüteperioden unmittelbar nach sich ziehen. Nie war die Stunde für die deut- sche Kunst so gesegnet wie heute“ oder: „Das nationalsozialistische Deutschland aber will wie- der eine „deutsche Kunst“, und diese soll und wird, wie alle schöpferischen Werte eines Vol- kes, eine ewige sein. Entbehrt sie aber eines solchen Ewigkeitswertes für unser Volk, dann ist sie auch heute ohne höheren Wert.“

„Die Kunst dem Volke“ war schon vor Jahrzehnten ein schönes und stolzes Wort. Leider in den meisten Fällen nur ein Wort, denn die große Masse der arbeitenden, nach Schönheit und Freude des künstlerischen Ge- nießens hungernden Volksgenossen konnte aus geldlichen und zeitlichen Gründen meist daran nicht teilnehmen.

Wie überall im Dritten Reiche ist in dieser Beziehung auch im Kreise Niederbarnim Wan- del geschaffen worden. Man sehe nur einmal einen Arbeitsplan der NS.-Kulturgemeinde aus einem Monat des vorigen Jahres durch, der eine Reihe von Ortschaften des Kreises umfaßt. Da liest man unter Grünheide: Kammermusik- abend des Laienorchesters, unter Kleinschöne- beck: Anzengrubers „Heimgesunden“, von der Laienbühne und dem Musikkreis gespielt, un- ter Klosterfelde: Theaterbesuch in Berlin mit Reisewagen und unter Sachsenhausen: Besuch der Staatsoper mit Reisewagen. In Wolters- dorf liest der Dichter Max Jungnickel aus eigenen Werken. In den kleinsten Orten un- seres Kreises üben Männer-, Jugend- oder gemischte Chöre, haben sich Musikkreise ge- bildet, und mit der Hitler-Jugend arbeitet die Schule an der kulturellen Feierabendgestal- tung. So brachte, um nur eines herauszu- greifen, der Ort Malz im Rahmen seiner Ju- gendbühne einzelne Episoden und Abschnitte der Heimatgeschichte, wie das jenenische Spiel um den Gründer von Malz, „Martin Linden-



So sieht ein zeitgemäßer Theatriskarren aus. Darsteller und der
 Kurm. Landesth., S.

berg“, und aus der neuen Zeit „Malzer Jungmädels auf Fahrt“.

In Oranienburg, Birkenwerder, Hohen Neuendorf und Bernau bestehen Volkshilfsgruppen, die dem Schulungsamt der Kreisleitung Niederbarnim unterstehen, und kleineren und größeren Zirkeln von Volksgenossen künstlerische Darbietungen und volkstümlich-wissenschaftliche Vorträge vermitteln.

Im März vorigen Jahres fanden, umrahmt von musikalischen Darbietungen, in verschiedenen Orten des Kreises Feierstunden zum Gedächtnis von Dietrich Eckart anlässlich der Gaukulturwoche statt. Nicht unerwähnt soll auch die Kunstausstellung in Bernau vom 10. bis 18. Juli 1937 bleiben, die von zehn Niederbarnimer Malern und Zeichnern mit ausgezeichneten Heimatbildern beschied war.

Die Edener Heimatbühne pflegt die Laienspiellkunst im Kreise im Rahmen guter deutscher Bühnenliteratur, und in musikalischer Beziehung stellt das Musikkorps der SS-Standarte Brandenburg unter Leitung seines sehr rührigen SS-Obersturmführers Richard Eberhard ebenfalls weit über Oranienburg hinaus einen bedeutenden Kulturfaktor dar. Diesen Eindruck gewinnt man durch einen Einblick in die Vortragsfolgen der sechs Konzerte, die die Kapelle im Rahmen der „Kraft durch Freude“-Veranstaltungen in Oranienburg und anschließend in vielen größeren Kreisorten gab.

Welch guten Ruf das Musikkorps im Reiche genießt, beweist eine Gastspielreise des Orchesters durch den Gau Saarpfalz, auf der in vier Wochen 43 Konzerte gegeben wurden.

„Nicht nur Theater, sondern Feierstätte.“ Das ist der Leitsatz, nach dem das Kurmärk. Landestheater arbeitet, das der Gaupropagandaleitung unterstellt ist. Überall da, wo einer der vier Autobusse mit Anhänger in einem Orte unseres Kreises hält und das Ausladen der Dekorationen, Beleuchtungskörper und Rostküffer beginnt, herrscht die festliche Stimmung froher Erwartung eines Kunstgenusses, der den Feierabend zu einer wirklichen Feierstunde gestaltet.

Nach dem Zusammenschluß der Märkischen Bühne und der Kurmärkischen Spielgemeinschaft für nationalsozialistische Festgestaltung entstand das kurmärkische Landestheater, das nach dem oben zitierten Grundsatz aufs engste mit der NS-Gemeinschaft „Kraft durch Freude“ zusammenarbeitet. Die drei verschiedenen Spielkörper brachten es im Vorjahre auf rund 600 Aufführungen, während ein mittleres Stadttheater kaum mehr als 150 bis 200mal spielen dürfte.

Abgesehen von dieser zahlenmäßig belegten Kulturleistung betrachtet aber die Gaupropagandaleitung das „Kurmärkische Landestheater“ auch als den Träger einer wichtigen politischen Aufgabe. Sie soll ein Instrument aktiver Kulturpolitik sein. Daher auch das Preisaus Schreiben für die Schaffung einer Kurmärkischen Komödie, in der der Mensch der Kurmark lebenswahr und dramatisch packend mit seinen Aufgaben, seinem ernstesten Charakter und herben Wesen gestaltet wird.

Könnte das Kurmärkische Landestheater anfänglich nur das kleine Schauspiel usw. pflegen, so ist es allmählich möglich geworden, das Ziel immer weiter zu stecken. Heute beherrschen das große und kleine Schauspiel, Lustspiel und Komödie den Spielplan. Die Gaupropagandaleitung hat ferner mit der Stadt Luckenwalde ein Abkommen getroffen, nach dem ihm dort das neuerbaute, modernste Bühnenhaus der Kurmark zur Verfügung steht. Hier werden die Aufführungen auf das sorgfältigste vorbereitet, und von hier aus finden sie ihren Weg in die großen und kleinen Orte auch unseres

Kreises. Durch die Zusammenstellung eines Musikkörpers wird es nunmehr auch möglich sein, das gute Singspiel zu pflegen.

Aberblickt man die bisherigen erfolgreichen Bestrebungen nach einer kulturellen Feierabendgestaltung in der Kurmark und in unserem Kreise, so kann man mit Genugtuung feststellen, daß im kleinen wie im großen Kreise

mit Hingabe und freudigem Ernst darangegangen wurde, das große Ziel des Führers in unserer engeren Heimat zu erreichen, nämlich dem arbeitenden Volksgenossen nicht nur Lohn und Brot zu geben, sondern ihn auch teilhaftig werden zu lassen an den unermesslichen Werten seelischen Gehalts, die ihm eine wahre deutsche Kunst vermitteln.

Die Jugendherberge in Hohen Neuendorf

Von stellv. Hauptschriftleiter Z i m m e r m a n n, Reichsverband für Deutsche Jugendherbergen

Der Reichsjugendführer hat die Fahrt der HJ. zur politischen Aufgabe erklärt. Damit ist die Bedeutung der Fahrt eindeutig umrissen. Sie gehört zu einem der wichtigsten Erziehungsmitel der jungen Nation. Ihr Ziel hat der Führer einmal mit den Worten gekennzeichnet, daß man nur „kämpfen kann für etwas, was man liebt; lieben nur, was man achtet, und achten, was man zumindestens kennt“.

Die Zeit ist vorbei, wo der Deutsche nicht über die Grenzen seiner engeren Heimat hinaus kam. Das Reisen ist nicht mehr Vorrecht einzelner Begüterter. Heute kann und muß jeder Deutsche das ganze deutsche Vaterland kennen lernen. Vor allem aber unsere deutsche Jugend, die einst Träger des Dritten Reiches werden soll.

Eine planmäßige, einheitliche Fahrtenregelung sorgt nun dafür, daß der Norddeutsche einmal nach Süddeutschland kommt und umgekehrt. Daß vor allem jeder Junge und jedes Mädchen auch einmal die deutschen Grenzen kennen lernt.

Wenn der Junge beispielsweise die unsinnige Grenzziehung, die durch das Versailler Diktat im Osten erpreßt wurde, kennen gelernt hat, wird er für sein künftiges Leben die politischen Probleme, die mit der Grenze verbunden sind, verstehen. Das Ergebnis einer solchen planmäßigen Arbeit ist, daß unsere Jugend Deutschland nicht nur auf der Landkarte kennen lernt, sondern in einer lebendigen „Schule des Erlebens“.

Voraussetzungen aber für die Fahrt sind die Jugendherbergen. Aus kleinsten und bescheidenen Anfängen hat sich das Jugendherbergswerk zu einer beachtlichen Größe entwickelt. Über 2000 Häuser stehen in der deutschen Landschaft bereit, unsere wanderfrohe Jugend auf-

zunehmen, davon allein 120 in der kurmärkischen Landschaft.

Noch reichen aber die Häuser für die Anforderungen nicht aus. Allein 100 000 Absagen mußte der Landesverband Berlin-Brandenburg im Jahre 1936 erteilen. Diese hohe Ziffer erklärt sich daher, daß die Kurmark einmal Durchgangsgebiet, und daß sie vor allem Ausfallgebiet der Berliner Jugend ist. Wie sehr gerade für die Berliner Jugend neue Jugendherbergen notwendig sind, beweist die Tatsache, daß nur jeder 270. Jugendliche in den Jugendherbergen rings um Berlin ein Bett findet. Das ist ein unhaltbarer Zustand, und aus diesen Erwägungen heraus erfolgt der Bau der Jugendherberge Hohen Neuendorf.

Mit diesem Bau ist der Ring der Jugendherbergen im S-Bahnnetz von Berlin in Angriff genommen worden. Die Grenze des S-Bahnnetzes hat deshalb besondere Bedeutung, weil hier den Wochenendfahrten unserer Berliner Jugend aus Mangel an Mitteln ein Ziel gesetzt ist. So kommt der neuen Jugendherberge eine große Bedeutung zu. Sie wird auch zugleich die größte der Kurmark sein.

Während diese Zeilen geschrieben werden, wird an der Jugendherberge noch gebaut. Ursprünglich war das Haus an der Havel, das in kurzer Zeit der Jugend als Raststätte auf ihren Fahrten dienen wird, ein Gutshof. Mit den Mitteln, die uns das deutsche Volk am Reichswerbe- und Opfertag 1937 gab, wurde er vom Landesverband erworben und wird nun völlig umgebaut, so daß hier ein Haus mit 400 Lagern entsteht.

Der Einbau großer Tagesräume gibt auch die Möglichkeit, Tagungen und Schulungen von längerer Dauer abzuhalten. Hier wird die kurmärkische, vornehmlich aber die Berliner Jugend Gelegenheit haben, ihre politischen

Schulungen fernab dem Getriebe der Großstadt abzuhalten. Einfach und schlicht sind diese Tagesräume, aber ihre Ausgestaltung wird Zeugnis ablegen von dem kulturellen Willen des jungen Deutschlands. Einer der Tagesräume erhält einen Kamin, und hier wird der Ort sein, wo sich die Jugend am Abend sammelt und ihre Lieder singt.

Wie in allen Jugendherbergen findet der Gast die nötigen Duschen und Waschräume vor. Die große Herbergsküche gibt ihm die Möglichkeit, sich für wenig Geld verpflegen zu lassen, und, falls er selbst kochen will, ist eine sogenannte „Selbstverfogerküche“ vorhanden, in der er seine Speisen zubereiten kann.

Es erübrigt sich, besonders zu betonen, daß alle Sorgfalt auf gebiegene Ausführung gelegt wird. Die Eltern, die ihre Kinder in diese und andere Jugendherbergen schicken, haben die unbedingte Gewähr, daß ihre Kinder sicher und gut untergebracht sind. Zahlreiche Erfahrungen im Bau und in der Einrichtung von Jugendherbergen finden hier ihren Niederschlag. Wir dürfen mit Fug und Recht sagen, daß Hohen Neuendorf eine Musterjugendherberge wird.

Breit und behaglich wächst der Mittelbau mit zwei langgestreckten Flügeln zur Havel, eingebettet in eine echte märkische Landschaft.

Aber der Haupteingangstür grüßt der H. Adler, gleichsam symbolisch verkündend, daß hier eine Jugend zu Hause ist, die sich für den Dienst an Volk und Vaterland schult.

Der allseitig umbaute Hofraum, der in der Mitte ein Rasen oval erhält, bietet ein vorzügliches Aufmarschgelände. Das Ganze aber wird umrahmt von Obstgärten, die mit Hilfe der Kreisbauernschaft im ernährungswirtschaftlichen Sinne nicht zu unterschätzen sind.

Mit der Anlage dieser Gärten stellt sich das Jugendherbergswerk auch bewußt in den Vierjahresplan ein, indem es jedes Stück unbenutzten Bodens kultiviert. — In Hohen Neuendorf wurde eigens eine Kläranlage geschaffen, die die Abwässer der Jugendherberge reinigt und durch eine Pumpvorrichtung in die Gärten drückt. Darüber hinaus werden einige Schweine für die Verwendung der Küchenabfälle Sorge tragen.

Die Mittel für diesen Bau gab uns das deutsche Volk; ihm sei an dieser Stelle gedankt, und es sei ferner die Bitte ausgesprochen, sich einmal die Jugendherberge anzusehen, wenn sie endgültig fertiggestellt ist. Wir sind sicher, daß sie Anerkennung findet. Unsere Besucher aber werden die Überzeugung mit nach Hause nehmen, daß Deutschlands Jugend arbeitet und neue Werte schafft.

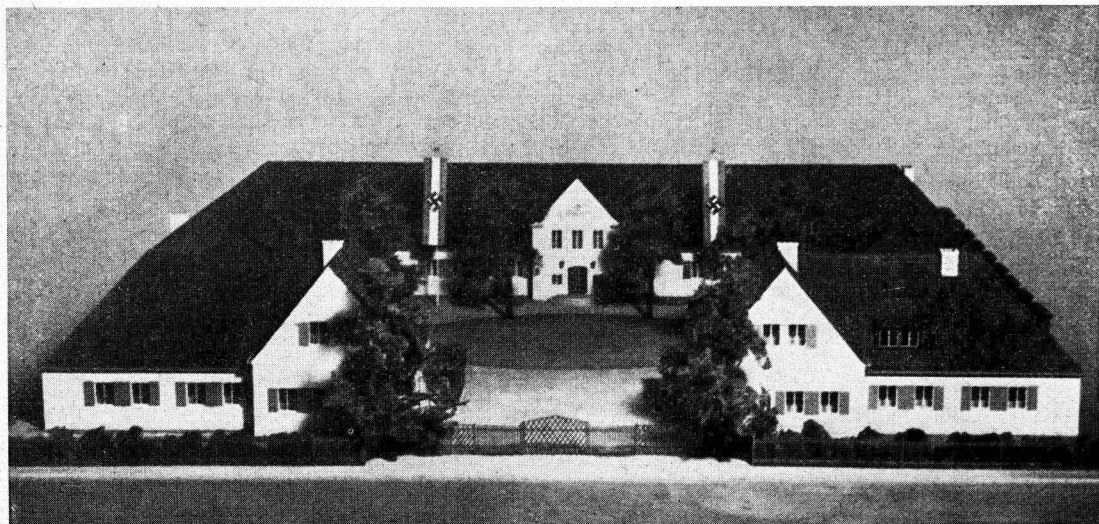

Jugendherberge Hohen Neuendorf

Modellbild, Photo-Neh R.

Die koloniale Arbeit im Kreise Niederbarnim

Von Diplom-Volkswirt Kurt Noack, Kreisverbandsschulungsleiter des Reichskolonialbundes

Punkt 3 des Parteiprogramms der NSDAP. lautet: „Wir fordern Land und Boden (Kolonien) zur Ernährung unseres Volkes und zur Ansiedlung unseres Bevölkerungüberschusses.“

Damit ist die Einstellung der nationalsozialistischen Bewegung zur Kolonialfrage gegeben. Die Gleichberechtigung erfordert, daß die Diskriminierung des deutschen Volkes in bezug auf Kolonialbesitz aufgehoben wird. Die Rückgabe der Kolonien ist für Deutschland eine Frage der Ehre und des Rechtes. Die Notwendigkeit eigener deutscher Kolonien, entwickelt aus den großen Grundgedanken des nationalsozialistischen Programms, nationalsozialistischer Wirtschafts- und Volkstumspolitik, ergibt, daß Nationalsozialismus und Kolonialidee nicht voneinander zu trennen sind. Die Kolonialfrage stellt einen ganz wesentlichen Ausschnitt aus dem Lebensrecht, der Lebenspflicht und den Lebensbedürfnissen der deutschen Nation dar. Jede Kolonialpolitik ist weltanschaulich bestimmt und gebunden. Der Nationalsozialismus erkennt kein Denken und Handeln an, das nicht die Gemeinschaft des deutschen Volkes mit seinen Notwendigkeiten zum Ausgang und Ziel nimmt. Jeder Deutsche muß wissen, daß „Politik soviel wert ist, wie sie der Erhaltung des Volkes dient“ (Alfred Rosenberg). Unsere Kolonialpolitik steht unter dieser Gesamtausrichtung. Sie kann nie aus sich selbst, noch für sich selbst wirken.

Werfen wir heute einen Blick auf die Weltkarte, so können wir die Feststellung machen, daß fünf Mächte der Erde den größeren Teil der Welt unter sich verteilen. England, Frankreich, die Vereinigten Staaten, Holland und die Sowjetunion verfügen über 61% des ganzen Erdballs, während Deutschland, das z. B. mehr als achtmal soviel Menschen auf seinem Heimatboden zu ernähren hat wie Holland, überhaupt keinen überseeischen Besitz hat. Der britische Besitz in der Welt ist rund 150mal so groß wie das Mutterland und beträgt 27%, d. h. mehr als ein Viertel der ganzen Welt. Frankreichs Kolonialbesitz ist rund 22mal so groß wie das Mutterland. Die Niederlande haben einen Kolonialbesitz, der rund 60mal so groß ist wie das Mutterland. Portugal besitzt ein Kolonialreich von der

23fachen Größe des Mutterlandes. Das deutsche Volk dagegen, das bis 1919 nur einen Kolonialbesitz von der 6fachen Größe seines Mutterlandes hatte und das mit seinen 67 Mill. Menschen auf 470 000 qkm lebt, besitzt seit 1919 nicht einen Quadratmeter kolonialen Bodens, der ihm Rohstoffe liefern und seiner hochentwickelten Industrie Absatz schaffen könnte. Die deutsche Raumnot ist immer mehr zu einer deutschen Rohstoffnot geworden. Die Rohstofffrage, d. h. die Notwendigkeit für Deutschland, Gebiete zu besitzen, in denen mit eigener deutscher Währung Rohstoffquellen erschlossen und aus denen mit deutscher Währung Rohstoffe für die Versorgung der deutschen Industrie gekauft werden können, steht im Vordergrund. Zwar stehen Deutschland die Rohstoffquellen der Welt offen, aber nur gegen Bezahlung in Devisen, die wir nicht in genügendem Umfange besitzen. Deutschland braucht Kolonien und die Kolonien brauchen Deutschland. Wir sind nur in 2 Rohstoffen — Kohle und Kali — gänzlich unabhängig vom Auslande. In einigen Rohstoffen sind wir teilweise, in den meisten Rohstoffen jedoch vollständig auf das Ausland angewiesen. Das nationalsozialistische Deutschland wird mit der Durchführung des Vierjahresplans beweisen, daß es durch technisches Geschick, durch Energie und Fleiß den schlimmsten Gefahren des Rohstoffmangels zu begegnen versteht; denn Deutschland hat schon einmal während des Krieges die Wege gewiesen, wie man sich von dem Ankauf eines Materials (Nitrate) aus fremdem Lande unabhängig machen kann. Heute nimmt das neue Deutschland die führende Stellung in der Gewinnung von Benzin aus Kohle und in der synthetischen Herstellung von Gummi ein. Trotzdem brauchen wir Kolonien, die uns die dennoch fehlenden und lebensnotwendigen Rohstoffe liefern.

Die Erkenntnis deutscher kolonialer Berechtigung und Berufung zieht immer weitere Kreise und durchdringt heute unser deutsches Volk tiefer denn je. Der koloniale Gedanke beginnt ebenso bei uns heimisch zu werden wie die Erkenntnisse der anderen großen Lebensdinge der Nation.

Die Kolonialbewegung hat sich heute eine straff und einheitlich gegliederte Organisation,

den Reichskolonialbund, geschaffen. Er entstand aus dem Geiste und nach den Gesetzen unserer Zeit. Er ist die von der Reichsregierung allein anerkannte gemeinnützige koloniale Organisation im deutschen Volke. Bundesführer ist Reichsstatthalter General Ritter von Epp. Die besonderen Aufgaben des Bundes sind Weckung und Vertiefung des Verständnisses bei allen deutschen Volksgenossen für die kolonialen Notwendigkeiten. Förderung und Durchführung aller Maßnahmen, die der Stärkung des Deutschtums in den Kolonien und der Erhaltung einer engen geistigen Verbindung zwischen kolonialem Deutschtum und dem Mutterland dienen, insbesondere auf dem Gebiet der Erziehung, der Krankenpflege und des Gesundheitswesens in enger Zusammenarbeit mit dem Deutschen Roten Kreuz, ferner der Wohlfahrt und der Kameradschaftspflege sowie der kolonialen Wissenschaften.

Im September 1936 wurde in Niederbarnim ein Kreisverband des Reichskolonialbundes gegründet. Seit seinem Bestehen sind bisher 42 Ortsverbände ins Leben gerufen worden. Der Kreisverband zählt bereits nach neunmonatigem Bestehen 3650 Mitglieder. Er ist sowohl mit der Zahl seiner Ortsverbände, als auch seiner Mitgliederstärke zurzeit der stärkste Kreisverband in der Kurmark. Es liegt an den Volksgenossen unseres Kreises, dazu beizutragen, diese Stellung des Kreisverbandes

des im Gauverband Kurmark zu erhalten und weiter auszubauen. Ein jeder muß an der Wiedererlangung unserer Überseeprovinzen mithelfen, denn sie werden — wieder in deutschem Besitz — dem Dritten Reich das geben, was es als Mutterland von ihnen erwarten kann: Arbeit und Brot.

Im Kreise Niederbarnim bestehen Ortsverbände an folgenden Orten: Altlandsberg, Ahrensfelde, Basdorf, Bergfelde, Bernau, Birkenwerder, Blumberg, Borgsdorf, Dahlewitz-Hoppegarten, Eggersdorf, Erkner, Fredersdorf, Friedrichshal=Sachsenhausen, Glienicke, Groß Schönebeck, Grünheide, Hennickendorf, Herzfelde, Hohen Neuendorf, Kleinschönebeck-Schöneiche, Klosterfelde, Lehnitz, Liebenwalde, Lindenbergl, Mönchwinkel, Neuenhagen=Hönow, Oranienburg, Petershagen, Rehfelde, Rüdersdorf, Schildow, Schmachtenhagen, Schönwalde=Mühlenbeck, Schwanebeck, Spreeau, Vogelsdorf, Wandlitz, Woltersdorf, Zehlendorf, Zepernitz-Schönow, Zerpenschleuse=Marientwerder, Zühlendorf.

Anmeldungen zur Aufnahme in den Reichskolonialbund nehmen neben den genannten Ortsverbänden entgegen: die Bundesgeschäftsstelle: Berlin W 35, Am Karlsbad 10; die Gauverbandsleitung Kurmark: Berlin W 9, Röthener Straße 34; der Kreisverbandsleiter F. Lemke, Berlin W 8, Wilhelmplatz 8/9; die Kreisverbandskassenleitung: B. Noack, Kleinschönebeck, Post Fichtenau, Kaiser-Wilhelm-Straße 40.

Im Forstarbeiter-Ausbildungslager Grafenbrücker Mühle

Mancher, der im Sommer an Sonntagnachmittagen auf dem Bahnhof in Eberswalde eintraf, wird sich schon über die vielen merkwürdig mit Sägen, Äxten und anderem Holzhauerwerkzeug beladenen Walдарbeiter gewundert haben, die dort zusammenkamen. Wenn man fragte, wozu die Arbeiter sich denn am Sonntag mit ihrem Gerät abschleppten, und was sie denn vor hätten, so konnte man erfahren, daß sie zu einem Lehrgang in das Ausbildungslager Grafenbrücker Mühle einberufen seien, wohin es dann von Eberswalde aus mit Sonderkraftpost geht.

Eine Woche dauert solch ein Lehrgang in dem Ausbildungslager für die deutsche Waldarbeit, in dem alles, was zu den Fertigkeiten

eines Waldarbeiters gehört, im Unterricht und in Übungen durchgenommen wird.

Das wichtigste ist die Gerätekunde und vor allem die Gerätepflege. Hier wird gelehrt, welches von dem vielen im Handel käufliche Holzhausergerät wirklich gut ist und welches zur Anschaffung empfohlen werden kann. Aber das allein genügt ja nicht. Das beste Gerät nützt nichts, wenn es schlecht instandgesetzt ist, und so muß der Arbeiter lernen, wie man Sägen schärft, Äxte schleift, so daß sie wirklich die höchste Leistung hergeben. So kann er in die Lage versetzt werden, mit seinem alten Werkzeug, wenn er es nun richtig instandsetzen kann, 1½—2fach soviel zu schaffen als vorher, wenn es unzuweckmäßig hergerichtet war.

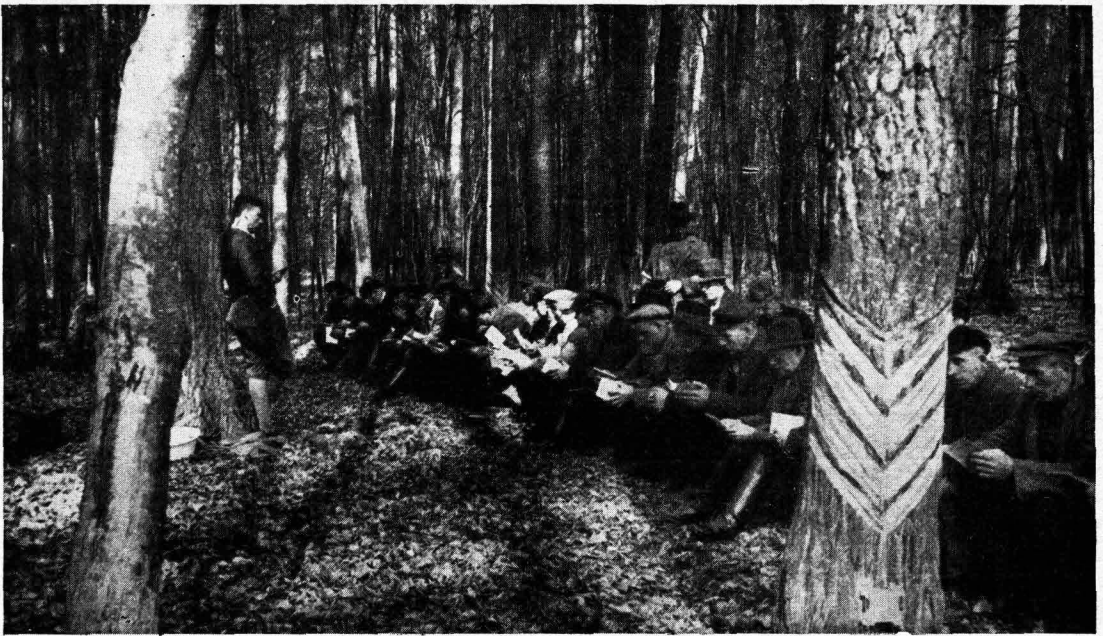

Schulungslager der Waldbarbeiter Grafenbrücker Mühle

Kreisbildstelle, R.

Aber nicht nur mehr schaffen soll man können, sondern dies auch mit möglichst geringem Kraftaufwand. So wird gezeigt, wie die zweckmäßigste Körperhaltung bei den verschiedenen Arbeiten aussieht, wie das günstigste Arbeitstempo, z. B. die Säagegeschwindigkeit, ist.

Weiter ist es für jeden Holzhauer wichtig, eine gute Fällungstechnik zu beherrschen; er muß bei der Fällung darauf achten, daß der Stoß möglichst niedrig wird, da ja alles Holz, was am Stoß bleibt, für die Volkswirtschaft verloren ist, während es sonst zu dem allerwertvollsten Stück am Stamm kommt. Ferner muß bei der Fällung vermieden werden, daß der Stamm beim Fallen Schaden nimmt, daß er Nachbarstämme oder Jungwuchs beschädigt, oder gar so sehr in die verkehrte Richtung geht, daß er Unfälle verursacht. So spielt die Ausbildung in Fällungstechnik und im Arbeitsgang eine erhebliche Rolle.

Noch manche andere Frage des Fachgebietes wird in Vortrag und Übung behandelt; doch kommt daneben auch der Körper zu seinem Recht, Frühspport, Spiele und bei warmem Wetter Baden sorgen für Entspannung von dem fortwährenden scharfen Aufpassen während der fachlichen Ausbildung, ebenso wie das kameradschaftliche Beisammensein der Lagergemeinschaft bei frohen Liedern und einer

Flasche Bier an den von Vorträgen freigebliebenen Abenden.

Aber nicht nur die Arbeiter kommen in das Lager. Auch die Forstbeamten, Revierförster und Forstmeister werden zu Lehrgängen einberufen, in denen der gleiche Stoff behandelt wird wie in den Arbeiterlehrgängen, damit die Arbeiter nachher in ihrer Tätigkeit im Walde bei ihren Vorgesetzten Verständnis und Unterstützung finden, wenn sie die Gelernte in die Tat umsetzen.

Schließlich dient das Ausbildungslager Grafenbrücker Mühle noch der Ausbildung von jungen Forstbeamten aus dem ganzen Deutschen Reich als Arbeitslehrer, da es als einziges von den vielen in ganz Deutschland vorhandenen Lagern mit einer Stätte arbeitswissenschaftlicher Forschung, dem Institut für forstliche Arbeitswissenschaft in Eberswalde, in enger Verbindung steht und so die in wissenschaftlicher Arbeit gewonnenen Erkenntnisse der Praxis zugänglich macht.

Gleichgültig, was für Lehrgänge auch sind, immer gehen die Teilnehmer nur ungern wieder fort aus der hübsch am alten Mühlbach in einem von Wald umsäumten Wiesengrund gelegenen ehemaligen Grafenbrücker Mühle, in der sie Stunden ernster Arbeit und froher Kameradschaft erleben durften.

Die Reichsfachschule der Stellmacher und Karosseriebauer in Bernau

Von O. Linke, Leiter der Reichsfachschule.

In der Kaiserstraße unserer Hussitenstadt Bernau befindet sich seit 1. Januar 1937 die obige Reichsfachschule, die unter anderem Namen seit langem in Fachkreisen bestens bekannt und geschätzt war.

Im Rahmen der Schulungsaktion der DAF wurde diese Schule vom Handwerk in der DAF, Abt. Holzhandwerke, mustergültig ausgebaut, und Ende 1937 wird der äußere Aufbau mit der Fertigstellung des Kameradschaftsheimes beendet sein. Nicht beendet aber ist der innere Aufbau, da die Werkstätten verdoppelt werden und aus dem jetzigen Garten noch ein Sportplatz zu machen ist, auf dem Lauf-, Sprung- und Wurfbahnen, ein Kleinkaliberbüchsenstand angelegt wird.

Die bereits fertige Inneneinrichtung der eigentlichen Schulräume ist nach der Einweihung durch den Reichsorganisationsleiter Dr. Ley weiter verbessert und der Schulbetrieb in vollem Gange.

Der Besuch aus allen Ländern und Erdteilen zeigt den guten Ruf der Schule, und wenn die Besucher der Reichsfachschule nicht nur in die deutschen Gaue, sondern nach der Schweiz, Holland, Polen, Südwest-Afrika, Brasilien zurückgehen, werden sie von Bernau, dem Kreise Niederbarnim und, was wichtiger ist, vom Deutschland Adolf Hitlers, als einem Reich

der Ordnung, des Aufbaues und der Leistungsfähigkeit sprechen. Alle Berufskameraden, die in Leistung und Haltung über den Durchschnitt

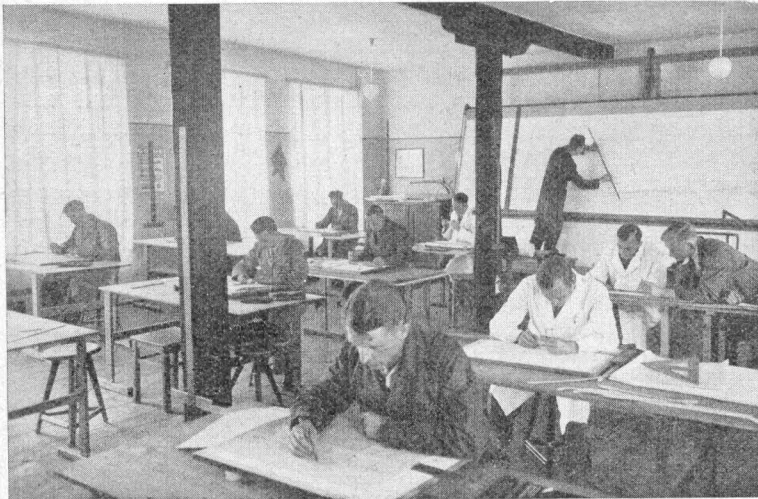
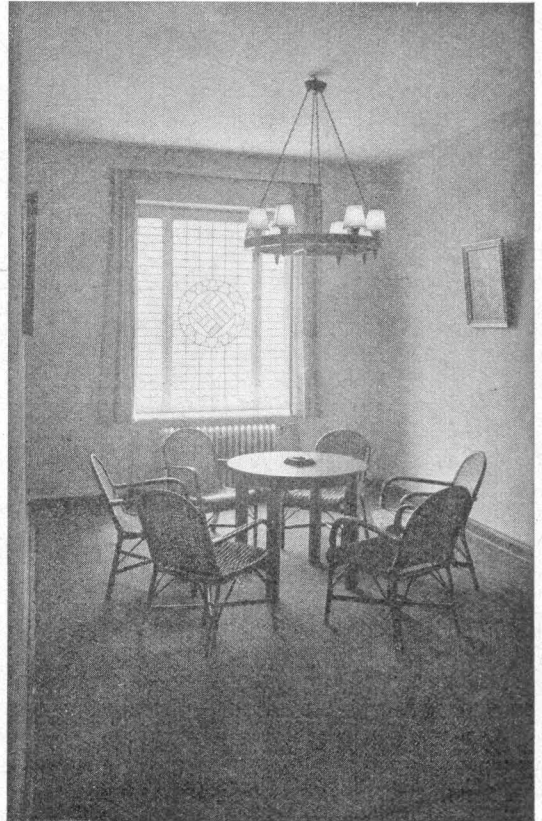

herausragen, sind die besten Ränder deutschen Wissens und Könnens.

Gesellen und Meister erhalten auf der Schule eine gediegene fachliche Ausbildung in Theorie und Praxis, so daß sie befähigt sind, einen eigenen oder fremden Betrieb gut zu führen oder

Zwei Aufnahmen aus der Reichsfachschule

**Oben: Empfangsraum
Nebenstehend: Zeichensaal**

Aufnahmen (2) Büsch rt, Bernau, K.

in Betriebs- oder Konstruktionsstätigkeit ihren Lebensunterhalt zu erwerben.

Fachliche Vorträge wechseln mit zeichnerischem und praktischem Unterricht in Holz- und Metallwerkstätten ab. Weltanschauliche Schulung richtet unsere Kameraden einheitlich aus, und auch die körperliche Ertüchtigung wird nicht vernachlässigt. So werden praktische Köpfe, geschickte Hände und anständig gefinnte Berufskameraden der deutschen Wirtschaft herangebildet, die als Qualitätsarbeiter am Aufbau ihres Berufes, unseres Deutschland vollwertig mitarbeiten sollen.

In freiwilliger, straffer Disziplin steht unsere Mannschaft morgens pünktlich zur Meldung auf dem Schulhof und geht mit klarem Blick an die tägliche Arbeit. Ein gut ausgestatteter Leseraum läßt die Pausen und Abendstunden bei guter fachlicher und politischer

Lektüre schnell verstreichen, und im Schulgarten können die Lungen mit frischer Luft gefüllt und die Augen am satten Grün gestärkt werden. Badeeinrichtungen im Kameradschaftsheim lassen auch den äußeren Menschen rein und frisch durch die Schulzeit gehen.

So hat das Stellmacher- und Karosseriebauhandwerk durch die Parteieinrichtung der DAF eine Spitzenschule im Kreise Niederbarnim erhalten, die eine Hochschule des Handwerks werden wird und auf die die Arbeitsfront und das Handwerk gleich stolz sein können. Ansporn für Mitarbeiter und Schüler ist das Wort des Reichsorganisationsleiters Dr. Ley:

„Die Arbeit allein sei unsere Ehre,
die Leistung allein unterscheidet
den einen vom andern.“

Zum nachstehenden Artikel: Die Reichsfachschule und Versuchsanstalt des Schuhmacherhandwerks



Internat der Reichsfachschule des Schuhmacherhandwerks

Reichsfachschule, N.

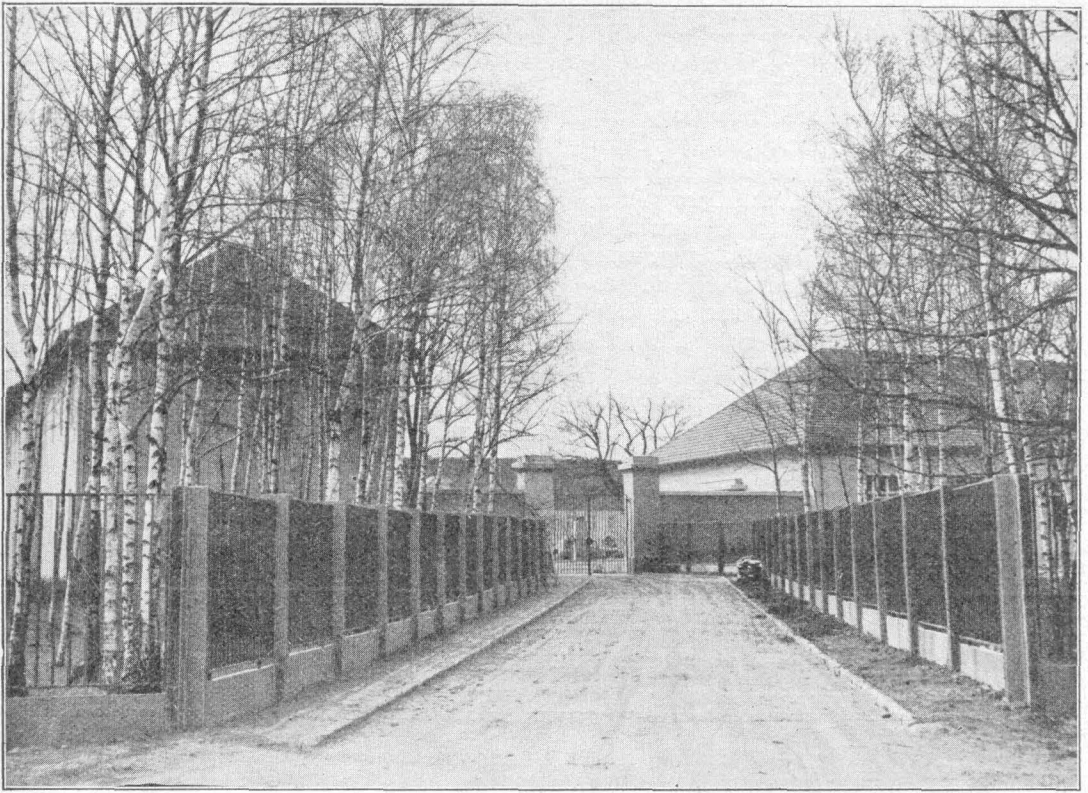

Eingang zur Reichsfachschule für Schuhmacher

Reichsfachschule, R.

Die Reichsfachschule und Versuchsanstalt des Schuhmacherhandwerks in Bischofswerder

Mit Ausgang des 18. Jahrhunderts wurde Bischofswerder gebaut, das, als Gestüt errichtet, den Namen des „Generalleutnants und Generaladjutanten, Chefs des Feldjäger-Korps zu Pferde“ Hans Rudolf von Bischofswerder führt. In den Jahren des Niedergangs (1806) nahm eine 2. Kompagnie Train der großen französischen Armee dort Quartier.

Ab 11. August 1813 war Bischofswerder schwedisches Lazarett und stand dann leer, bis es später Train-Depot des 2. Preußischen Armeekorps wurde und bis 1881 militärischen Zwecken diente.

Nach dem Übergang in Privatbesitz wechselte Bischofswerder im Zeitalter des Liberalismus oft den Besitzer, und als der Führer endlich an die Macht kam, lag das schöne Anwesen nach der Versteigerung öde da und verfiel.

Der Wiederaufbau des Reiches in sozialer, wirtschaftlicher und kultureller Hinsicht erfaßte 1936 auch Bischofswerder, das vom Reichsinnungsmeister des Schuhmacherhandwerks erworben wurde, der auf dem 40 000 qm großen Komplex seine Reichsfachschule errichtete. Inzwischen sind die Baulichkeiten seit März 1937 fertiggestellt und seit 1. Mai wird dort der 1. Lehrgang durchgeführt.

Für das deutsche Schuhmacherhandwerk ist die Reichsfachschule von grundlegender Bedeutung für die Zukunft. Wenn sich der amtierende Reichsinnungsmeister, *Al.-Gruppenführer* Heß, gleichzeitig der tatkräftige Gründer dieser Schule, zum Vorsitz genommen hat, das Schuhmacherhandwerk zu reformieren, so will er in dieser Schule einen Führernachwuchs für den Berufsstand erziehen, der befähigt sein soll, in Zukunft seine Pläne im Lande draußen durchzuführen. Deshalb wurde die Reichsfachschule als Internat aufgezo- gen, um neben dem selbstverständlichen fachlichen Unterricht einen Einfluß auf die Charakterbildung der jungen Reichsfachschüler zu gewinnen.

Da der Schwerpunkt der Ausbildung jedoch auf dem fachlichen Gebiet liegt, weil nur der Rönner als Vorbild in seinen Fachkreisen An-

erkennung finden kann, sind die Werkstätten vorbildlich eingerichtet worden. Das Internat, schlicht und einfach ausgestattet, bietet dem Schüler einen angenehmen wohnlichen Aufenthalt. Der vor der Aula errichtete Ehrenhof erinnert an die Gefallenen des Weltkrieges und die Toten der Bewegung, er weist aber auch auf die Aufgaben der Zukunft hin, die wir um dieser Toten willen zu lösen haben.

Der diesjährige erste Lehrgang, der sich aus den besten Junggesellen des Schuhmacherhandwerks aus allen deutschen Gauen zusammensetzt, hat Bischofswerder und die märkische Landschaft bereits kennengelernt. Sonntagswanderungen durch die märkische Flur vermitteln Liebe zur deutschen Heimat, damit in Manneßjahren die heutigen Schüler wissen, um was es geht — um Deutschland!

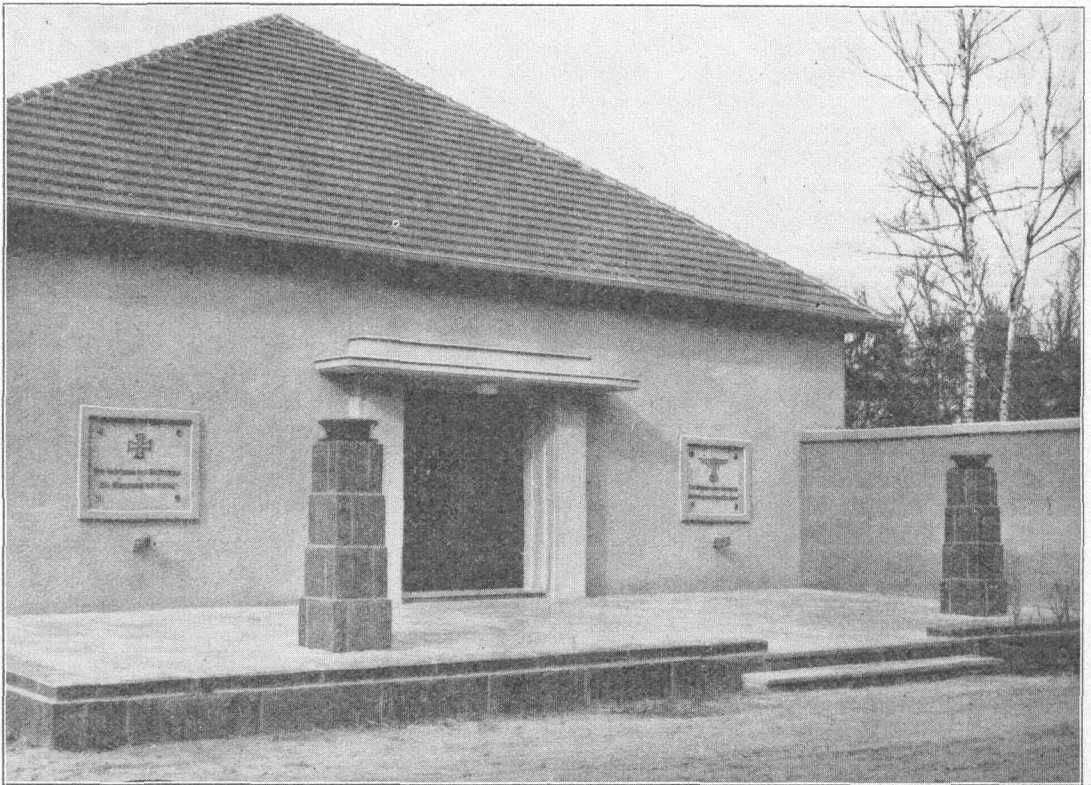

Ehrenhof der Reichsfachschule des Schuhmacherhandwerks

Generalintendant Staatschauspieler Klöpfer über die Naturverbundenheit des Bühnendarstellers

Nach einem Gespräch mit dem Künstler. Von Walter Möller.

Es war nach der Übernahme des Theaters in der Saarlandstraße durch den Generalintendanten der drei Berliner Bühnen, der Volksbühne, des Theaters am Nollendorfsplatz und des erstgenannten Musentempels und einer Presseführung durch dessen neuerten Bau, als man sich zwanglos bei einem Glas Bier zusammenfand. Das durch manche humorvolle Erinnerung aus dem Bühnenleben gewürzte Gespräch mit dem Hausherrn des Theaters drehte sich schließlich um die Frage nach der Naturverbundenheit lebenswahrer Bühnendarsteller. Hierbei entwickelte Eugen Klöpfer etwa folgende für die Leserschaft des Kalenders für den Kreis Niederbarnim insofern besonders interessante Gedanken, weil ja der Generalintendant und stellvertretende Präsident der Reichstheaterkammer Mitbürger in unserem Kreise ist.

Im vorigen und im 18. Jahrhundert hat es ganze Schauspielerdynastien gegeben, die einen berühmt gewordenen Familiennamen lange Zeit hindurch auf gleich stolzer Höhe hielten. Ihre lebensnahe Darstellungskunst war durch Generationen nur möglich, weil sie alle, jene Mitglieder der einen oder anderen Schauspielerfamilie, niemals die unmittelbare Ver-

bundenheit mit Natur und Volk verloren hatten. Auch heute wird der Bühnendarsteller nur dann wirklich lebenswahr sein können,

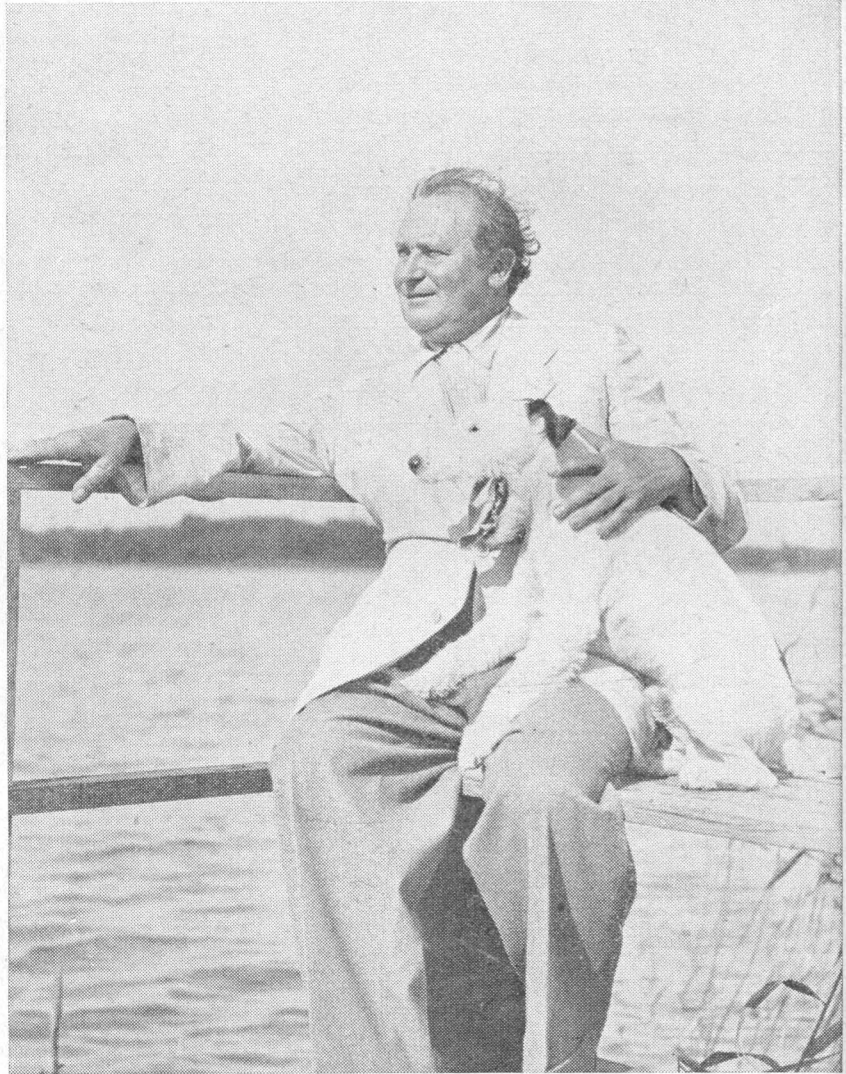

Generalintendant Eugen Klöpfer auf seinem Besitztum am Rahmersee
Aufn. Scherl, R.

wenn er diese Verbundenheit mit der Natur pflegt, sonst wird er, und mag er ein noch so großer Köhner sein, schließlich ein Virtuose

auf der Bühne, der wie Paganini durch seine überdurchschnittliche Technik wohl Bewunderung erregt, aber an die Herzen seines Publikums vorbeispielt. Und gerade das Volk, die große Masse des Theaterpublikums mit unverbildeten Sinnen und aufgeschlossenem, für alles Echtes und Wahres so empfängliche Herzen empfindet sehr deutlich den Unterschied zwischen dem eben geschilderten Startum und wirklicher, in der Natur verankerter Menschendarstellung, genau so, wie der Schauspieler, der an eine Rolle studierend herangeht, schon beim ersten Lesen die echten und falschen Töne hört, die ein wirklicher Dichter oder ein Nachempfänger angeschlagen hat.

Es gibt Rollen, die ihrem Umfange, nämlich dem dünnen Rollenheft nach, wirklich nicht zu den Hauptrollen gehören und doch das Stück zum großen Teil tragen. Ich denke an den Heimkehrer Mathias Bruck oder an den Huhn in Hauptmanns „Und Pippa tanzt“. Der nach langen Jahren unerkannt aus der Gefangenschaft zurückkehrende Bauer, der sich als Aushilfsknecht auf seinen Hof verdingt, ist so mit seiner Scholle verwachsen, daß der Hof mit seinen Äckern ein Stück seines Selbst geworden ist, daß er, abgesehen von der Wiederverheiratung seiner Frau, ohne ihn einfach nicht weiterleben kann. Und der alte Huhn ist selbst ein Stück Urnatur, wie sie sich dem Menschen noch fernab der Straßen und Bahnen im tiefsten Innern Afrikas oder Amerikas, wie sie sich ihm im wildzerklüfteten Hochgebirge bietet, ebenso großartig in dem ewigen Kampf der Elemente um Leben und Tod, im steten Werden und Erneuern wie unfassbar und geheimnisvoll am lichten Tag, weshalb ihr der Verstandsmensch „mit Hebel und mit Schrauben“ beizukommen sucht. Da sind wir nun auch bei Goethe angelangt. Immer ist er natur- und volksverbunden geblieben, von der lebensbejahenden Erziehung des kleinen Knaben durch Frau Aja bis zu den vielen Wanderungen, den Reisen in der Postkutsche und dem bis ins hohe Alter fortgesetzten Gedankenaustausch mit Forschern und eigenen Experimenten auf dem Gebiet der Farbenlehre, Pflanzen- und Gesteinskunde, der Physik und Chemie. Daher ist auch eine Gelehrtennatur wie der „Faust“, ganz abgesehen von seiner Verbundenheit mit der Volksfage, der Typ des deutschen Menschen und Grüblers, den es immer wieder aus der düsteren Enge seiner Studierstube hinaus treibt in die Natur und zum Volk, sei es, um

mit ihm die österliche Wiedergeburt der Natur zu feiern, oder kurz vor Vollendung seiner irdischen Laufbahn „mit seinem Volk auf freiem Grund zu stehn“.

Wenn man solche Gedankengänge von Klöpfer entwickelt hört, muß man einer anlässlich seines 50. Geburtstages erfolgten Darstellung seines Lebenslaufes recht geben, in der es zum Schluß hieß: „Das Geheimnis dieser Schauspielkunst liegt in der Seele des darstellenden Menschen, in der Weite und in der berauschend unerfülllichen Aufnahmefähigkeit des im Tiefsten melancholisch gestimmten Charakters Eugen Klöpfers. Wenn man Klöpfer auf der Bühne stehen sieht, groß, breitschultrig, füllig, ein wenig zäh und unbeweglich fast, in sich ruhend und gehalten, dann denkt man an alte süddeutsche Holzschnitte und Plastiken, an Bilder von alemannischen Bauern, schwer, ungestört. Kein moderner Großstadtschauspieler kann diese tiefe, aus dem Herzen kommende Ruhe haben, die Verwachsenheit des ganzen Körpers mit der mütterlichen Erde; in dieser ruhenden, ausgeglichenen Gebärde findet man den Urgrund der Klöpferschen Kunst; es ist eine Kunst der selbstverständlichen Gesundheit, eine fast naive Unbefangenheit, die nur der Mensch haben kann, der die Verbundenheit mit den heimischen Kräften der Natur noch nicht verlor.“

Diese Verbundenheit mit der Natur wird Klöpfer, der aus einer Bauernfamilie stammt, die in Talheim= Rauher Stich in Württemberg heimisch ist, niemals verlieren. Sie ist nicht nur ein Stück seiner Persönlichkeit, sondern aus ihr schöpft er immer neue Spannkraft. Dies spürt man aus jedem Wort, aus jedem Blick, wenn er von seinem Besitztum am Rahmersee, fernab vom Autolärm großer Ausfallstraßen spricht, und die vielfachen Stimmungen der märkischen Natur, den Sonnenaufgang, die hellen Sommernächte, Gewittersturm über dem Wasser schildert. „Ohne dieses Dorado im schönen Kreise Niederbarnim, das mir ein wahrer Quell der Erholung und Kraft ist“, so ungefähr schließt Klöpfer die Unterhaltung ab, „wäre ich den mannigfachen Aufgaben als Vizepräsident der Reichstheaterkammer, Generalintendant der drei vereinigten Bühnen und als Schauspieler kaum gewachsen.“

Wir Niederbarnimer aber sind stolz darauf, diesen großen Menschendarsteller zu unserem Mitbürger zählen zu können.

Welche Flügstrecken führen über den Kreis Niederbarnim und was müssen wir heute vom Luftverkehr wissen?

Wir können täglich beobachten, daß die schnellen Maschinen der Deutschen Luft Hansa über unseren Kreis hinwegfliegen, und schauen diesen großen Vögeln jedesmal sehnsüchtig nach, bis sie unseren Blicken entschwunden sind. Wir wundern uns immer wieder über die Regelmäßigkeit, mit der die Flugzeuge ihren Weg ziehen, und unwillkürlich taucht die Frage auf: Welchen Weg nehmen sie und welchem Ziel streben sie zu?

Um uns darüber einmal Klarheit zu schaffen, haben wir die Luft Hansa in Berlin besucht und uns auf dem Flughafen Tempelhof umgesehen. Hier ist inzwischen gewaltige Arbeit geleistet worden und auf Anregung unseres Führers und des Reichsluftfahrtministers der größte Flughafen der Welt entstanden. Moderne weiträumige Hallen und neue Verwaltungs- und Abfertigungsgebäude bieten ein imposantes Bild. 2 km lang und etwa 1½ km breit erstreckt sich die gleichmäßige grüne Fläche des Rollfeldes, auf dem ein reger Verkehr an- und abfliegender Flugzeuge aller europäischen Staaten vor sich geht. Ein Rundgang durch die Hallen macht uns mit den hauptsächlichsten Verkehrsflugzeugtypen bekannt. Wir sehen vor allem die berühmt gewordene Ju 52,

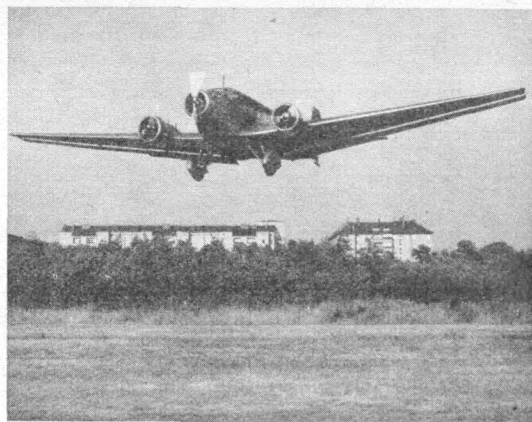

Ju 52, eines der Großflugzeuge, die täglich unsern Kreis auf ihren Luftreisen überfliegen

die nicht nur im deutschen Luftverkehr, sondern auch im Flugdienst vieler ausländischer Staaten sich ausgezeichnet bewährt hat. Wir sehen die Blitzflugzeuge He 70 und Ju 160 sowie die zweimotorigen Schnellflugzeuge He 111 und Ju 86, die alle mit einziehbarem Fahrgestell ausgerüstet sind.

Der Führerraum eines modernen Flugzeuges bietet Platz für zwei oder drei Besatzungsmitglieder, die während des Fluges durch eine Bordfunkanlage ständig mit der Erde in Verbindung stehen und sich auf diese Weise auch bei ungünstigem Wetter jederzeit über ihren Standort durch die Flughäfen und Wetterstellen unterrichten lassen können. Die Inneneinrichtung der Fluggasträume ist mit besonderer Sorgfalt ausgeführt (Bild 2). Bequeme, verstellbare Sessel stehen am Fenster,

Ich möchte auch jenen meinen aufrichtigen Dank aussprechen, die, nicht aus den Reihen der Partei kommend, in der Führung der Reichsregierung und im übrigen Volke mir in diesen Jahren treue Helfer und Gefährten geworden sind. Sie gehören heute alle zu uns, auch wenn ihnen in diesem Augenblick äußerlich noch das Zeichen unserer Gemeinschaft fehlt.

Adolf Hitler am 30. Januar 1937.



Blick ins Innere, eines der Großflugzeuge, die täglich unfern Kreis überfliegen Lufthansa (2), R.

so daß die Fluggäste jederzeit die Flugstrecke beobachten können und sich an der Schönheit des Landschaftsbildes und an den vorbeiziehenden Wolken erfreuen können.

Wir erfahren, daß die Deutsche Lufthansa, ähnlich wie die Reichsbahn, einen Sommer- und Winterflugplan herausgibt. Der Sommerflugplan ist natürlich reichhaltiger, da die Reiseflust in dieser Jahreszeit größer ist als im Winter und der stärkeren Nachfrage Rechnung getragen werden muß.

Die Fluglinien, die unseren Kreis berühren, verkehren zwischen Deutschland und den nördlich und östlich gelegenen Staaten Europas. Eine dieser Strecken führt in 5 Stunden über Kopenhagen und Göteborg nach Oslo, eine andere direkt nach Stockholm; der Flug von Berlin zur schwedischen Hauptstadt dauert ge-

nau 4 Stunden. Eine der jüngsten Strecken führt von Berlin über Danzig—Königsberg—Litauen—Lettland—Estland nach Finnland. Das ist die sogenannte Randstaatenstrecke, die die Reisenden in 9 Stunden von Berlin nach Helsingfors bringt. Eine weitere Strecke führt von Berlin über Posen nach Warschau. Hier benötigt das Flugzeug nur $2\frac{3}{4}$ Stunden.

Doch nicht nur die von Berlin abgehenden Flugzeuge, sondern auch diejenigen, die aus dem Ausland oder aus anderen deutschen Städten hier ankommen, berühren unseren Kreis, so daß

täglich etwa 15 Flugzeuge bei uns vorüberfliegen.

Während bei Tage, neben einiger Post und Fracht, hauptsächlich Fluggäste befördert werden, führen die Nachtflugzeuge nur Post und Fracht mit. Die Streckenmaschine, die gegen Mitternacht mit ihren grünen, roten und gelben Nachttaugen über unseren Kreis hinwegbraust, fliegt von Berlin über Danzig nach Königsberg. Eine Stunde später zieht das Gegenflugzeug dieser Strecke, in Richtung Berlin, über das schon schlafende Land.

Ein Besuch auf dem Flughafen Tempelhof gibt die Überzeugung, daß der deutsche Luftverkehr erfolgreiche Arbeit leistet. Schnelligkeit, Regelmäßigkeit und Sicherheit sind die besonderen Kennzeichen des jüngsten Verkehrszweiges. Jeder von uns kann stolz sein auf die Leistungen des deutschen Luftverkehrs und sollte nach besten Kräften mithelfen, denn Deutschland, im Herzen Europas gelegen, braucht eine leistungsfähige Handelsluftfahrt.

Fliegen heißt siegen über Zeiten und Weiten!

Gemeinschaftsgestinnung schuf das erste Gemeinschaftshaus

Der Gedanke des Gemeinschaftshauses ist neu. Dr. Ley hat ihn in seinem Buch „Wir alle helfen dem Führer“ geprägt, und in der Gemeinde Wandlitzsee ist er zum erstenmal in der Kurmark in die Wirklichkeit umgesetzt worden. Es ist hier nicht nur so, daß das Gemeinschaftshaus der Gemeinschaft aller in diesem Ort lebenden Volksgenossen dienen soll, vielmehr ist seine Fertigstellung auch nur da-

Das erste Haus dieser Art in der Kurmark wurde in Wandlitzsee eingeweiht.

durch möglich geworden, daß ein großer Teil der Einwohnerschaft in richtiger Erkenntnis dieses Gedankens in freigebiger Weise Mittel zu seiner Ausführung hergab.

Der Bürgermeister der Gemeinde Wandlitzsee, Pg. Hinz, war es, dem die Verwirklichung der Idee Dr. Leys zu verdanken ist. Ein Hotelgebäude dicht am Bahnhof der Niederbarnimer Eisenbahn, das sich nach seiner Lage und

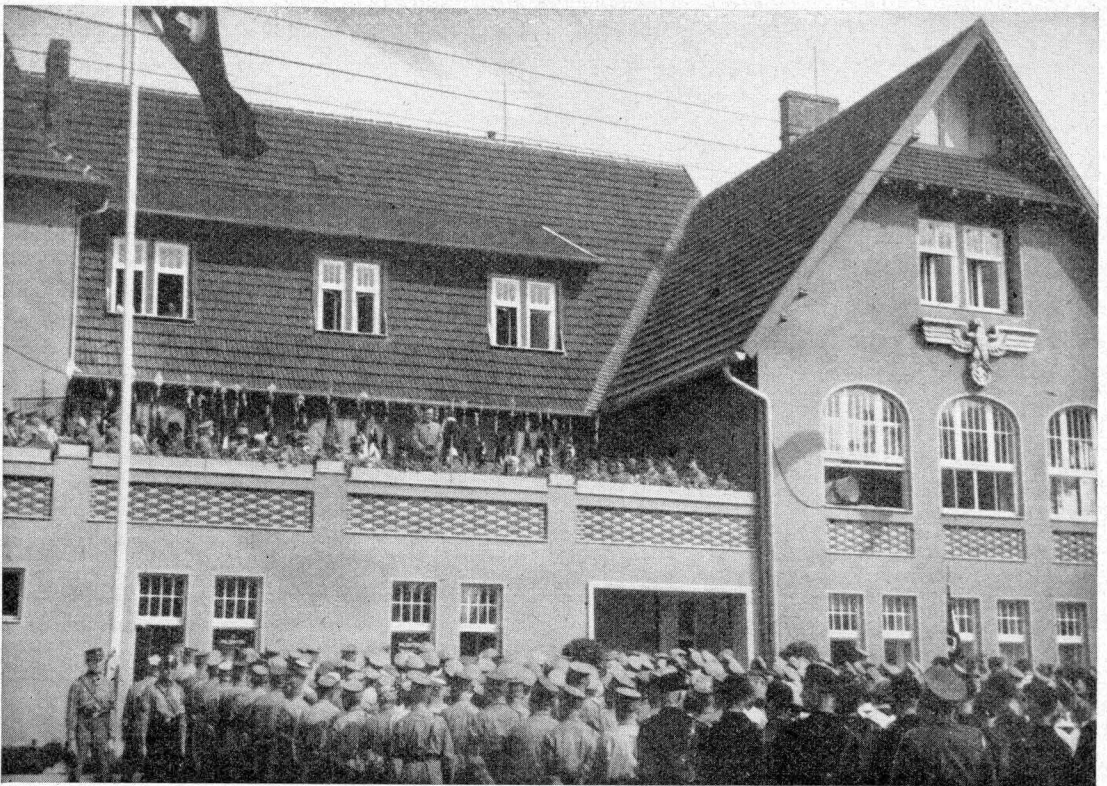

Eintweihung des Gemeinschaftshauses in Wandlitz

Kreisbildstelle, R.

Gestalt für diesen Zweck eignete, wurde von ihm für die Gemeinde erworben und für seine neue Bestimmung hergerichtet. Wie es in dem Begriff „Gemeinschaftshaus“ an sich schon liegt, soll es der Gemeinschaftsarbeit aller in Betracht kommenden Behörden und Organisationen dienen, die im neuen Staat dem Gesicht eines Ortes sein Gepräge geben.

Da sind vor allem die Diensträume der Gemeindeverwaltung, der Polizei und des Amtsvorstehers, die im Erdgeschoß liegen oder im ersten Stockwerk untergebracht sind. Hier im ersten Stockwerk befindet sich auch das Ständesamt, das würdig ausgestattet ist, und neben ihm ein kleiner Saal, der an den großen Gedenktagen des Dritten Reiches oder aus sonstigen feierlichen Anlässen die Beamten, Angestellten und Arbeiter zusammenführen wird. Von der angrenzenden Terrasse hat man einen prachtvollen Blick über den See und seine Umgebung, und hier ist der geeignete Platz für Redner, die nach einem Ummarsch an einem Feiertag zu den Organisationen und der Bevölkerung sprechen wollen. Denn hier werden

von jetzt ab alle Umzüge durch den Ort enden. Im zweiten Stockwerk sind die Räume für die Dienststellen der NSDAP. und ihre Organisationen untergebracht. Man betritt das Büro des Ortsgruppenleiters, sieht in die Räume der Frauenschaft, der NSV. und des BDM. und wirft einen Blick in das Büro der SA. Der Hitler-Jugend ist ein Anbau im Hintergrund des Gebäudes vorbehalten, wo die Jungen sich ein Heim nach ihrem Geschmack ausgestalten. Alle Räume des Hauses sind hell und einfach gehalten und machen auf den Besucher einen freundlichen Eindruck.

Die Lage an der Hauptverkehrsstraße nach der Schorshede und der Ostsee läßt es als selbstverständlich erscheinen, daß auch die Hauptwache und Unfallstation der Sanitätskolonne vom Roten Kreuz in dem Gemeinschaftshaus untergebracht ist. Auch deren Räume sind freundlich und hell ausgestattet und bereits seit Mitte Mai 1937 in Gebrauch.

Das Gemeinschaftshaus selbst wurde am dritten Pfingstfeiertag vom Gauleiter und

Oberpräsident Stürz unter großer Anteilnahme der Bevölkerung der Gemeinde übergeben. An diesem Festtag der Gemeinde sah man zahlreiche bekannte Persönlichkeiten in Wandlitzsee, unter ihnen Regierungspräsident Dr. Fromm, Landrat Dr. Weiß, Kreisleiter Heermann, SA-Gruppenführer Prinz August Wilhelm und Gauobmann der NSDAP. Wohlleben. Bürgermeister Pg. Hünze, der gleichzeitig Ortsgruppenleiter der NSDAP, ist, hielt die Begrüßungsansprache, und Gauleiter Stürz selbst ergriff das Wort zur Festansprache, in

der er betonte, daß das immer weitere Vordringen des Gemeinschaftsgedankens keine Schwächung der Einsatzbereitschaft für den Führer mit sich bringen dürfe. —

So steht das neue Gemeinschaftshaus von Wandlitzsee gewissermaßen am Ende der arbeitsreichen Jahre, in denen das unglückliche Erbe der Systemzeit liquidiert wurde, und versinnbildlicht den Anfang einer neuen Entwicklung, die die über das alte Dorf hinausgewachsene Gemeinde von nun an nehmen wird.

Nährfreiheit —

Von Ernst Henning, Landesobmann

Voraussetzung für die politische Freiheit

Anbaufläche und Ernteerträge des Kreises Niederbarnim sind gestiegen

Als der Nationalsozialismus vor nunmehr 5 Jahren die Macht in Deutschland übernahm, da war es von vornherein klar, daß zu den vordringlichsten Aufgaben des neuen Staates die Rettung des Bauerntums vor dem Verfall gehörte. Der Reichsbauernführer R. Walther Darré hatte, als er die Führung der nationalsozialistischen Agrarpolitik in die Hand nahm, ein trauriges Erbe anzutreten. Es ist nicht notwendig, auf die katastrophalen Verhältnisse hinzuweisen, die damals in der deutschen Landwirtschaft herrschten. Jeder Bauer und Landwirt hat diese trostlosen Zustände im eigenen Betrieb spüren können; kaum einer ist von der großen Not der Jahre vor der Machtübernahme verschont geblieben. Die Not der Landwirtschaft wirkte sich selbstverständlich auf die gesamte Ernährungswirtschaft aus, so daß jeder einzelne Volksgenosse zu fühlen bekam, was es heißt, wenn der Nährstand des deutschen Volkes in Abhängigkeit vom jüdischen Kapital gerät, wenn die Höfe zwangsversteigert und die Preise für die landwirtschaftlichen Erzeugnisse hin- und hergeworfen wurden. Der Reichsnährstand begann sein Aufbauwerk im Sinne des Nationalsozialismus mit der Schaffung des Reichsnährstandsgesetzes und des Reichserbhofgesetzes. Damit war das Fundament errichtet, auf dem der gewaltige Aufbau einer deutschen Ernährungswirtschaft begonnen werden konnte.

Wenn als vordringliche Aufgabe der gesamten Landbevölkerung die Erzeugungsschlacht hingestellt wurde, so geschah das in dem vollen Bewußtsein und der Erkenntnis, daß die Sicherung der Ernährung aus eigener Scholle nicht nur eine wirtschaftliche, sondern vor allem eine gewaltige politische Aufgabe ist. Gleichzeitig mußten selbstverständlich auch die Preise für die landwirtschaftlichen Erzeugnisse, sowohl für den Erzeuger als auch für den Verbraucher, gesichert werden. Das war um so notwendiger, als der Aufbau der Landwirtschaft auf der einen und das große Arbeitsbeschaffungsprogramm auf der anderen Seite nur durchgeführt werden konnten, wenn eine Stetigkeit der Preise dem Bauern und Landwirt die wirtschaftliche Grundlage zurückgab und den sozialen Belangen der deutschen Arbeiter Rechnung trug. Die Marktordnung, die der Reichsnährstand einführte, schützt den Erzeuger durch die Schaffung eines festen Preisgefüges und durch die Sicherung der Abnahme seiner erzeugten Ware, er schützt den Verbraucher dadurch, daß er nach und nach Fest- oder Höchstpreise für die hauptsächlichsten Lebensmittel, feste Qualitätsbestimmungen für die Nahrungsmittel einführt und eine gleichmäßige Versorgung der Bevölkerung mit den vorhandenen Nahrungsmitteln übernimmt. Darüber hinaus wurde eine Ordnung der Warenbewegung und die Betreuung des Nähr-

standshandels, des Nährstandshandwerks und der Nährstandsindustrie übernommen.

Die Erzeugungsschlacht, die eine Unabhängigkeit vom Ausland auf fast allen Gebieten der Ernährung bringen wird, hat bis jetzt einen vollen Erfolg gehabt. Trotz des erhöhten Verbrauches, der sich vor allem aus der Wiedereingliederung von Millionen deutscher Arbeiter in den Produktionsprozeß ergibt, ist in Deutschland seit der Machtübernahme noch jeder satt geworden. Deutschland deckt bereits heute seinen Bedarf an wichtigen Nahrungsgütern vollständig oder fast vollständig aus eigener Scholle.

Auch der Kreis Niederbarnim, dessen Kreisbauernführer ich bis 1936 war, und der eine

Gesamtzahl von 4321 land- und forstwirtschaftlichen Betrieben und eine landwirtschaftliche Nutzfläche von 55 779 ha aufweist, hat die Parolen der Erzeugungsschlacht gehört. Das geht schon daraus hervor, daß

die Hektarerträge für die einzelnen landwirtschaftlichen Produkte in Niederbarnim fast durchweg gestiegen sind.

Auch die Anbaufläche z. B. von Winterroggen, die im Jahre 1935 im Kreise Niederbarnim 17 594 ha betrug, wurde im Jahre 1936 auf 17 769 ha erhöht. Ebenfalls wurde der dringend notwendigen Futterbeschaffung aus eigener Scholle Rechnung getragen durch die Erhöhung der Anbaufläche z. B. der Zwischenfrüchte von 3308 ha im Jahre 1935 auf 3455

Die Jugendherbergen im Kreise

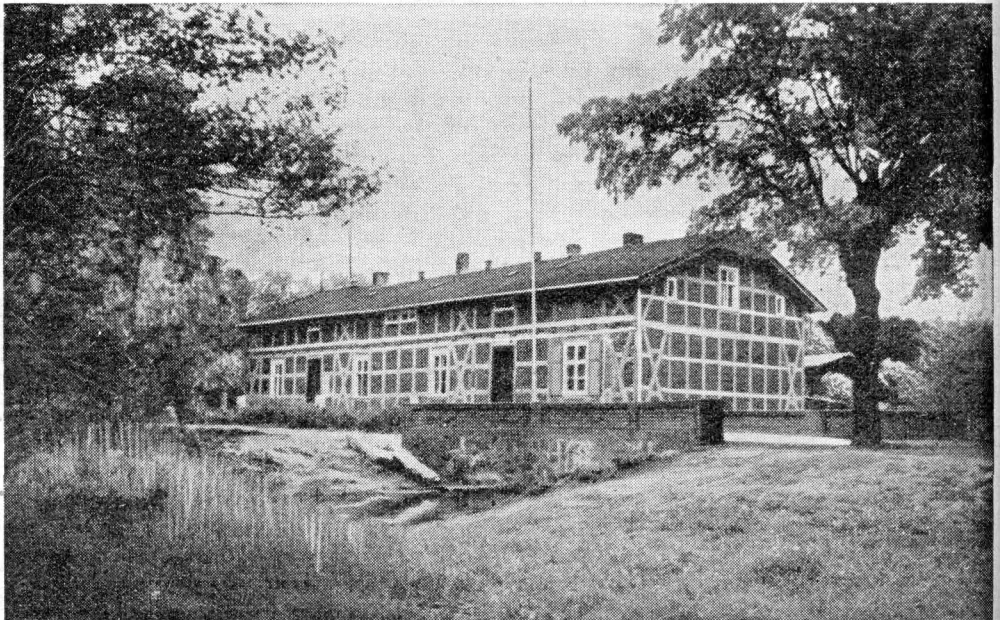

Die Jugendherberge Uzdorf genügt den heutigen Ansprüchen nicht mehr. In unmittelbarer Nähe wird ein Jugendhof entstehen (Wanderdienst, M.)

Fast eine halbe Million Wanderer haben im vergangenen Jahre die Jugendherbergen in der Mark Brandenburg besucht. In erster Linie sind es die Eigenheime des Landesverbandes Berlin-Brandenburg, die eine große Anziehungskraft ausübten. 20 dieser Eigenheime zählten zusammen fast 270 000 Übernachtungen. Unter diesen Jugendherbergen befinden sich auch 7 aus unserem Kreise. Sie wiesen folgende Übernachtungen auf: Uzdorf (siehe Bild) 11 581, Woltersdorf 8 194, Lehnitz 8 059, Grünheide 8 046, Ragel 5 967, Bernau 5 576, Rüdersdorf 6 653

ha im Jahre 1936. Im Jahre 1936 wurden 65 Gärfutterbehälter mit einem Gesamtraum von 850,5 cbm neu erstellt.

Auch der Rohstoffversorgung aus eigener Scholle hat die Landwirtschaft des Kreises Niederbarnim Rechnung getragen;

konnte doch allein der Anbau von Raps, der im Jahre 1935 21 ha betrug, im Jahre 1936 auf 50 ha gesteigert werden, der Anbau von Flachs von 9 ha im Jahre 1935 auf 70 ha im Jahre 1936. Auch der Anbau von Hanf beginnt allmählich wieder Fuß zu fassen.

Wie in diesem einen Kreise, so sind auch in der gesamten Kurmark die Erfolge der Erzeugungsschlacht ganz unverkennbar. Auf allen Gebieten der landwirtschaftlichen Erzeugung sind Fortschritte gemacht worden, die noch vor einigen Jahren kaum erhofft wurden. Aber trotzdem können wir nicht ausruhen, sondern müssen auf dem einmal beschrittenen Wege weiter gehen, damit die Ernährung des Volkes aus eigener Scholle gesichert ist. Neben einer allgemeinen Leistungssteigerung kommt es im Zuge der Erzeugungsschlacht darauf an, die

Erzeugung derjenigen landwirtschaftlichen Produkte zu steigern, bei denen wir immer noch von der ausländischen Einfuhr abhängig sind. Wir müssen bestrebt sein, hierfür zusätzliche Flächen freizubekommen. Deshalb ist es unbedingt notwendig, alle brachliegenden Flächen in Benutzung zu nehmen, durch Meliorationen neues Kulturland zu schaffen, denjenigen Seil der Wiesen, der nur geringe Erträge bringt, soweit es die Wasserverhältnisse zulassen, in Ackerland umzuwandeln und die vorhandenen Flächen mit den Früchten, die den größten Erfolg für die Volkswirtschaft bringen, zu bebauen. In den nächsten Jahren entstehen für den Bauern und Landwirt und für das gesamte Landvolk neue und große Aufgaben, die zu bewältigen von außerordentlich großer Wichtigkeit für das Leben der Nation sind. Die kurmärkische Landbevölkerung wird sich in der bekannten ihr eigenen Arbeitsamkeit und in ihrer Liebe zum Führer und seinem Werk mit voller Hingabe den großen Aufgaben voll und ganz widmen, in dem Bewußtsein, daß es für Deutschland ohne die Nährfreiheit auch keine Wehrfreiheit und damit keine politische Freiheit gibt.

Niederbarnimer Soldaten

im Heer Friedrichs des Großen

Aus der Geschichte des Regiments von Thüna — Offizierkorps und Mannschaften im Jahre 1784 — Wachtdienst in Bernau und Schönhausen.

Von Dr. phil. Wolfgang Seifarth.

Das Rantonreglement vom Jahre 1733, durch das der Soldatenkönig Friedrich Wilhelm I. den Ersatz des preußischen Heeres aus dem eigenen Lande regelte, bildet eine Übergangsstufe zwischen dem nur auf Werbung beruhenden Ersatzwesen vor dieser Zeit und der nach den Befreiungskriegen eingeführten Allgemeinen Wehrpflicht. Die einzelnen Regimenter bekamen durch dieses Reglement Bezirke zugewiesen, die man Kantons nannte und aus denen sie ihren Mannschaftsersatz sicherten, soweit sie diesen nicht weiter durch Werbung Freiwilliger deckten. Denn noch bis zu dem unglücklichen Kriege gegen Napoleon 1806/07 blieb die Werbung Freiwilliger im In- und Ausland gebräuchlich, und beim Tode Friedrichs des Großen bestand das Heer

noch weit mehr als zur Hälfte aus „Ausländern“, d. h. Nichtpreußen.

Die beiden Landkreise Ober- und Niederbarnim gehörten zu dem Ranton des Regiments, das im Jahre 1784 nach seinem Chef Generalmajor von Thüna hieß und in Berlin in Garnison stand. Bekanntlich gab es vor 1806 keine Regimentsnummern im heutigen Sinne, vielmehr nannte man die Regimenter und ebenso die Kompagnien nach ihren Chefs. Die Namen der Regimenter wechselten daher mit jedem neuen Chef, und man konnte schwerlich eine Regimentsgeschichte aus jener Zeit schreiben, wenn man nicht seine jeweiligen Chefs und die Dauer der Zeit, in der sie das Regiment inne hatten, kennen würde. Durch einen glücklichen Zufall ist eine Liste der Re-

gimentschefs des Regiments von Thüna erhalten, durch die es möglich ist, den Namen des Regiments von seiner Gründung an bis 1784 zu kennen. Danach gestatten von 1790 bis 1805 die Stammrollen die Fortsetzung dieser Liste, so daß nur für die Zeit von 1785 bis 1789 eine Lücke besteht.

Die Übersicht über die Chefs des Regiments findet sich in einem Buch vom Jahre 1784, das den Titel trägt: „Stamm- u. Rangliste, Stamm- und Rangierrollen wie auch Summarische Nachrichten von des General-Major von Thüna Regiment Im April 1784“. Nach dem Titel darf man erwarten, daß dieses Buch alle bis ins kleinste gehenden Nachrichten von diesem Regiment enthält, und so ist es auch tatsächlich. An einer unscheinbaren Stelle findet man jene Übersicht über die Chefs des Regiments, von der oben die Rede war. Seit seiner Einrichtung im Jahre 1713, dem Jahr der Thronbesteigung des Soldatenkönigs, bis 1716 war Generalmajor von Rameke Chef des Regiments; ihm folgten bis 1729 Obrister von Forcade, dann bis 1743 Obrister von Sydow und als vierter Chef Generalmajor von Blankensee, der 1745 bei Sohr fiel. Der nächste Chef wurde Generalmajor Graf zu Dohna, dem 1748 bis 1765 Generalmajor von Forcade, sicher ein Sohn oder Nefse des zweiten Chefs, ferner 1765 bis 1766 Obrister von Puttkammer und bis 1778 Generalmajor von Renthell folgten. In diesem Jahre übernahm Obrister von Thüna das Regiment, der es noch 1784 als Generalmajor führte. Nach den 1790 beginnenden Stammrollen war bis 1797 Obrister von Lidnowsky Regimentschef und von 1798 bis 1805 Generalmajor von Winning.

Die ersten Seiten des Buches von 1784 nimmt die Zusammenstellung der Personalien

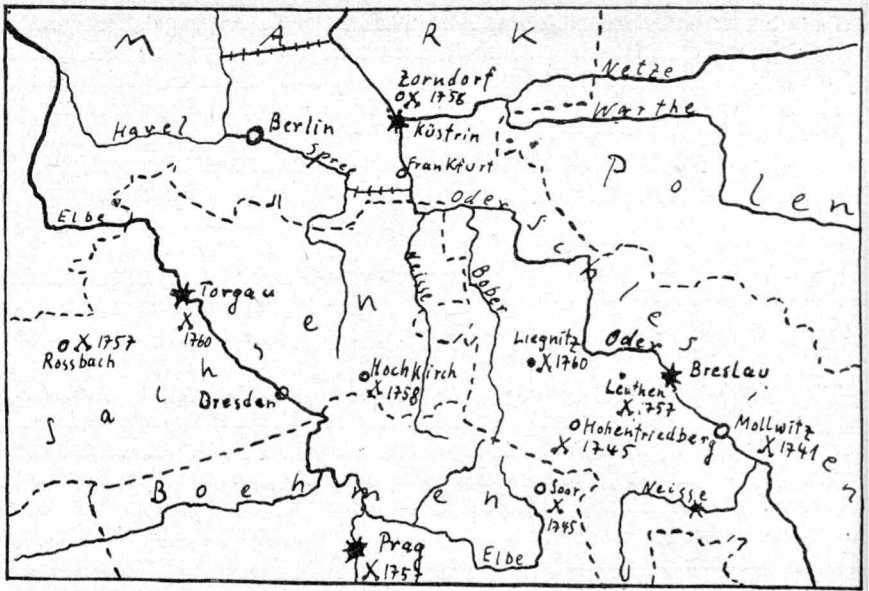

Übersichtskarte der Schlachten, in denen das Regiment Forcade in den Schlesiſchen Kriegen mitfocht. Friedrich der Große ſagte einmal, während er im Lager an dieſem Regiment vorbeiritt: „Wenn ich Soldaten ſehen will, ſo muß ich dieſes Regiment ſehen“. (Mehenholz: „Siebenj. Krieg“, Buch 4)

des Offizierkorps ein. Der Chef des Regiments, Generalmajor von Thüna, war ein im Dienſte des großen Königs ergrauter Krieger. Bei einem Alter von 62 Jahren und 2 Monaten ſtand er ſchon 43 Jahre und 8 Monate im Dienſte des Königs und war am 2. November 1778, alſo bald, nachdem er das Regiment übernommen hatte, zum Generalmajor befördert worden.

Auch die älteren Offiziere ſtanden ſchon lange unter den preußiſchen Fahnen. Bei jedem von ihnen iſt in den Rubriken „ob ſie in actiones und Belagerungen geweſen“ und „ob ſie bleſiert und bey welcher Gelegenheit“ genau angegeben, an welchen Kriegſtaten des Königs ſie teilgenommen und bei welchen ſie verwundet worden waren. Außer dem Regimentschef ſtanden bei dem Regiment vier „Majors“, ſieben „Capitaines“, drei „Staabs Capitaines“, neun „Premier Lieutenants“ und 28 „Seconde Lieutenants“. Unter dieſen letzteren befand ſich kein Kriegsteilnehmer mehr, dagegen hatten die Premier-Lieutenants alle die Belagerung von Schweidnitz und einer Liegnitz und Torgau mitgemacht. Die Majors und Capitaines waren sämtlich Mitkämpfer der großen Schlachten des Siebenjährigen Krieges, z. B. findet man bei dem älteſten Major, Friedrich Wilhelm von Steinwehr,

folgende Schlachten aufgezählt: Reichenberg, Prag, Roßbach, Leuthen, Zorndorf, Hochkirch, Liegnitz und Torgau und die Belagerung von Dresden. Verwundet wurde er bei Prag. Ähnlich lauten die Aufzeichnungen bei den anderen Offizieren, ja einer wurde sogar dreimal verwundet, nämlich bei Hochkirch, Liegnitz und Torgau. Es liegt nahe, anzunehmen, daß das Regiment die meisten dieser Schlachten mitgemacht hat, wie auch im zweiten Schlesischen Kriege die Schlacht bei der Sohr, in der, wie oben erwähnt, der Kommandeur fiel.

Die meisten Offiziere stammten aus dem Königreich selbst, und zwar aus allen Gegenden, der Mark, Pommern und Preußen. Einer von ihnen, Kapitän Christian Ludewig Sydow, aus Freienwalde/Oder und ein anderer, Heinrich Wiesinger aus Oranienburg, wie Oranienburg überhaupt einen großen Anteil der Angehörigen des Regiments stellte. Zum Regimentsstab, der als „Unter Staab“ bezeichnet ist, gehörten der Regiments Quartiermeister, der Feldprediger, der Auditeur, der Feldscher, der Büchsenmacher, der Büchsenmacher, der Profoß und sechs Hoboisten, unter denen man zwei Oranienburger, Friedrich Bath und Johan Krempe, findet.

Eine interessante Übersicht über den Kanton bietet der Kanton-Extrakt, der u. a. aufzählt, „Wieviel Wirths und Miether“, die einzigen Söhne und Erben (die vom Heeresdienst befreit waren), die Kinder männlichen Geschlechts usw. An Soldaten, die seit 1763, dem Ende des Krieges verabschiedet worden sind, nennt die Übersicht die Zahl 320, und an solchen, die „ohne Exception eingezogen werden“ können, 2793. Der „Summarische Extract aus denen Canton Listen de Anno 1784“ gibt eine Kopfstärke von 13360 an gegenüber 10568 im Jahre 1756 und nennt „zum Einstellen tüchtige Enrollierte“ 2493, die über 5 Fuß 1 Zoll groß waren. Leute von kleinerem Maß wurden als Paß- und Artillerie-Knechte verwendet. Ihre Zahl betrug 526, von denen 171 das Regiment brauchte, 80 an das Regiment Garde und 18 an das Artilleriecorps abgegeben wurden, während 257 „vorrätig“ blieben.

Außer einer Reihe anderer Listen über Maße, Ab- und Zugang, Ausländer, Religion usw. enthält das Buch einen „Posten Zettull“, nach dem das Regiment die Wachen für folgende Städte stellte: Neu Marcet, Landsberg, Groß-Frankfurt, Prenzlau, Klein-Frankfurt, Bernau und für das Schloß Schön-

hausen, den Wohnsitz der Königin. Während in Schönhausen 1 Offizier, 2 Unteroffiziere, 1 Tambour und 7 Rotten den Wachtdienst versahen, von denen 14 Mann bei Tage und 12 bei Nacht „Im Gewehr“ standen, hatte die Wache von Bernau eine Stärke von 1 Offizier, 2 Unteroffizieren, 1 Tambour und 10 Rotten. Hier standen bei Tage „im Gewehr“ 22 und bei Nacht 18 Mann. Es wird auch genau angegeben, wie die Rotten der Kompagnien aufgebracht werden sollen.

Den eigentlichen Stammrollen des Regiments gehen noch mehrere andere Listen voraus, darunter die Invaliden-Listen, die getrennt nach Aus- und Einländern geführt wurden. Unter den verschiedenen Angaben über ihre Personalien läßt eine Rubrik die Ursache der „Invalidité“ erkennen, und eine weitere gibt die Art der Versorgung an, denn bekanntlich war die Fürsorge des Großen Königs für seine alten Soldaten für die damalige Zeit vorbildlich. Unter den Invaliden findet man einen Christ. Mehlig aus Oranienburg im Alter von 33 Jahren, der wegen einer „Blesur an der Hand“ Invalide war und „bey der Schleuse“ Dienst tat. Dagegen erhielt der 61jährige Invalide Wilh. Rodenwaldt aus Oranienburg, der an der „Brustkrankheit“ litt, den „Gnaden Thaler“.

Die Stammrollen der 12 Kompagnien des Regiments geben von jedem einzelnen Soldaten genaue Kunde, darunter auch von seinem Heimatort. Vor jeder Kompagnie wird der Kompagniestab aufgeführt, der sich bei den beiden Grenadierkompagnien aus dem Feldwebel, den zwei Fouriren, 6 Corporalen, 2 Pfeiffers, 3 Tambours, 8 Aber Complekten (Aberzähligen), 10 Zimmerleuten und 4 Mann Reserve zusammensetzte, während die 10 anderen Kompagnien keine Pfeifer und keine Zimmerleute, wohl aber einen „Capitaine d'arme“ hatten. Jede Kompagnie bestand aus drei Gliedern, in denen jeder Mann seinen bestimmten Platz nach der Größe hatte, und jedes Glied zählte bei den Grenadierkompagnien 54 und bei den anderen Kompagnien 51 Mann. Bei der Leibkompagnie, die der Regimentschef selbst führte, stand der Regiments-Tambour.

Aus dem damaligen Kreis Niederbarnim stammten zwei Feldwebel: Gottfried Stockfisch aus Pankow bei der Kompagnie des Majors von Zikwitz und Gottl. Schindler aus Schwanebeck, aber der Kreis stellte auch außer

Wißt ihr den kleinen Bauerngarten noch,
Wo es so süß nach bunten Blumen roch,
Nach Bauernblumen, die wir kaum gekannt,
Und deren liebe, zeitverstaubte Namen
Großmutter einst erzählend uns genannt?

Undächtig standen lange wir am Zaun,
An farbenfroher Pracht uns sattzuschau'n.
Ein Falter wiegte seine Flügel leicht
Und war so seltsam schwarz und weiß gebändert
Wie Bauernmädchen in der alten Tracht.

Sohnannisbeeren säumten rings den Flor
Und glühten rot aus dunklem Laub hervor.
Verlockend lag das kleine Paradies,
Und scheu wie Kinder sind wir eingetreten —
Kein Engel kam, der uns von dannen wies...

den Mannschaften manchen tüchtigen Unteroffizier; so gehörte zu der Kompagnie von Zenge der Fourir Mich. Schönebeck aus Klosterfelde und zu der Kompagnie von Glinzky Sergeant Martin Wittner aus Liebenthal und der Tambour Joach. Ribbe aus Oranienburg. Die einzelnen Soldaten aus dem Kreise zu nennen würde zu weit führen, aber von den damals zum Kreis Niederbarnim gehörenden Orten seien außer dem bereits erwähnten Oranienburg genannt an Heimorten der Soldaten in wahlloser Reihenfolge: Tegel, Stolpe, Schönerlinde, Liebenthal, Heiligensee, Rosenthal, Zepernick, Klosterfelde, Stolzenhagen, Massenheide, Buch, Blankenburg, Reinickendorf, Schönebeck, Petershagen, Schönfließ, Birkenwerder, Glienicke, Schildow und Schönholz.

Ein großer Teil der Soldaten war, wie es damals üblich war, nach Hause oder nach einem anderen Ort beurlaubt, wo er seiner Arbeit nachgehen konnte; daher ist es nicht zu verwundern, daß in den Kirchenbüchern, besonders in den Trau- und Taufregistern, immer wieder Soldaten als Bräutigams oder Väter auftauchen. So war aus der Grenadierkompagnie von Löben der Soldat Friedrich Bergemann aus Heiligensee nach seinem Geburtsort beurlaubt, ebenso sein jüngerer Namensvetter aus Stolpe dorthin. In der Leibkompagnie standen im ersten Glied ein Wilhelm Schulz aus Schönerlinde, ein Chri-

stian Rieks aus Oranienburg und ein Johan Bohm aus Liebenthal, die alle nach ihrem Heimatdorf beurlaubt waren. Zur Reserve der Kompagnie von Zenge, die auffallend viele Soldaten aus dem Kreise Niederbarnim enthielt, gehörten Martin Liepnick aus Schildow, Michel Schneider aus Schönfließ, Christ. Diez aus Klosterfelde und Johan Kempfer aus demselben Dorf.

Schließlich sei noch ein Blick auf die Stammrollen des Regiments geworfen, von denen schon oben die Rede war. Sie sind aus den Jahren 1790 bis 1805 erhalten und geben von jeder Kompagnie genau den Mannschafts- und Unteroffiziersbestand an, entsprechen also den Kompagnielisten des Buches von 1784. Im Gegensatz zu diesem haben die Kompagniestammrollen ein Quartformat und sind jahrgangweise eingebunden. Von 1802 ab sind die Stammrollen der beiden Grenadierkompagnien in kleinerem Format gehalten und zu einem besonderen Heft gebunden, das als Stammrolle des Grenadierbataillons bezeichnet wird. Diese Maßnahme ist allgemeinhistorisch interessant, denn sie zeigt, daß Preußen schon im Jahre 1802 gegen Napoleon rüstete. Im Kriegsfalle wurden nämlich die beiden Grenadierkompagnien aus dem Regiment herausgezogen und zu einem besonderen Bataillon zusammengestellt, während die 10 übrigen Kompagnien zwei weitere Bataillone bildeten.

Als weitere Neuerung ist die im Jahre 1790 herabgesetzte Stärke der Kompagnien zu bemerken, die damals einschließlich der Grenadierkompagnien nur 48 Mann je Glied hatten. Allerdings erhielten sie wenige Jahre später ihre alte Stärke von 54 oder 51 Mann in jedem Glied wieder. Zu dem Regiment gehörten neuerdings drei Depot-Kompagnien, die mit zwei Glieder zu je 57 Mann etwa eine Art Ausbildungsbataillon darzustellen scheinen, und ferner die Invaliden-Kompagnie, die im Jahre 1805 nur 54 Mann stark war und als Chef den 50jährigen Kapitän Bank hatte. In ihr waren die Invaliden des Regiments zusammengefaßt, soweit sie nicht, wie oben dargelegt wurde, auf andere Art und Weise versorgt waren.

Die einzelnen Kompagnielisten wurden in jedem Jahr erneuert und verzeichneten genau jeden einzelnen Mann, Abgang, Zugang usw. Sie wurden zum Abschluß des Jahres vom

Kompagniechef unterschrieben, der seinem Namenszug sein Siegel beifügte und somit an Stelle des heutigen Dienststempels die Richtigkeit bekundete. Leider fehlt unter den sonst sehr eingehenden Angaben über die einzelnen Soldaten diejenige des Heimatortes. Im Gegensatz zu den Kompagnielisten des Buches von 1784, das das Vaterland und den Heimatort angibt, weisen die späteren Stammrollen nur die Angabe des Vaterlandes auf, so daß es nicht möglich ist, die engere Heimat der einzelnen Soldaten festzustellen. Das Vaterland wird z. B. als Mittelmark, Pommern usw. bezeichnet, wenn es sich um Ausländer handelt, ist das betr. Land eingesehrt.

Das Regiment, das als letzten Namen den des Generalmajors von Winning trug, hat, wie sich aus diesen Ausführungen ersehen läßt, zahlreiche Soldaten aus dem Niederbarnimer Kreis unter seinen Fahnen gehabt. In den großen Schlachten der drei Schlesiſchen Kriege hat so mancher Niederbarnimer Sohn sein Leben und seine Gesundheit für den König und damit für Preußen dahingegeben. Die Namen dieser Helden sind verschollen, aber wenn von dem Großen König und seinen Soldaten gesprochen wird, dann können die heutigen Einwohner des Kreises mit Recht stolz darauf sein, daß ihre Vorfäter mithalfen, das Preußen zu errichten, das später der Kern des Deutschen Reiches geworden ist.

Die Vogelwelt im Kreise Niederbarnim



Was singt denn da?

*Eine Wanderung mit der Ortsgruppe des Reichsbundes für Vogelschutz
Von Johannes Winkler*

„Heute wie einst ist die Natur in Wald und Feld des deutschen Volkes Sehnsucht, Freude und Erholung.“ So heißt es in der Einleitung zum Naturschutzgesetz vom 26. Juni 1935. Der Schutz und die Betreuung der Vogelwelt ist dem Reichsbund für Vogelschutz, E. V., Stuttgart übertragen worden. Um etwas betreten und schützen zu können, muß man es vor allen Dingen kennen. Um die Kenntnis unserer Vogelwelt zu fördern, nebenbei der allgemeinen Naturentfremdung zu begegnen, veranstaltet die Ortsgruppe im Kreise ihre naturkundlichen Wanderungen. Wir wollen die Ortsgruppe auf so einer Wanderung im Kreise begleiten. In der Natur fallen uns die Vögel immer wieder durch das Wunder ihres Gesanges, ihres Fluges und durch ihre Brutpflege auf. Von den 400 Arten von Vögeln Deutschlands, von denen etwa 225 Arten in Deutschland brüten, haben wir im Kreise rund 100 Arten beobachtet.

Schon beim Treffen in früher Morgenstunde am Bahnhof sehen wir die graue Hausenlerche mit leisem „Tirili“ auf der Straße herumlaufen. Im Bahnhofsgelände bauen die Hausperlinge ihre Nester, und auch der kleinere Feldsperling macht sich schilpend bemerkbar. Stets in größerer Gesellschaft auftretend,

vergrämen die Sperlinge die anderen Vögel und nehmen ihnen die Nistgelegenheiten. An einem Loch im Straßenbaum hängt ein kleiner schwarz-weiß gefärbter Vogel und singt sein in der Höhle sitzendes Weibchen an. Es ist der Trauerfliegenfänger, der mit seinem grauen Vetter, dem Grauen Fliegenfänger, zahlreiche fliegende Insekten wegfängt; darunter die das Wild quälenden Rachenbremsen. Auf den Rasenflächen vor dem Bahnhof laufen wackelnd die Stare umher und suchen mit ihrem Schnabel „zirkelnd“ nach Würmern und Schnecken. Auf dem Dach sitzt ein kohlschwarzes Amselmännchen und flötet seine herrlichen Strophen. Vor Jahren noch ein scheuer Waldbvogel, hat sie sich in unsere Ortschaften gezogen, wo sie durch gelegentliche Räubereien an Erdbeeren und anderem Obst lästig wird. Wir gönnen ihr gern diesen kleinen Tribut, da ihr Gesang uns vom Februar bis zum August erfreut. Auf der Spitze einer Pappel am Wege sitzt die Sing- oder Graudrossel. Ihr Gesang ist heller, freudiger als der der Amsel und daran zu erkennen, daß die kurzen Strophen stets zweibis dreimal wiederholt werden. Aber 12 bis 15 Strophen verfügt ein guter Sänger.

Bald sehen wir auch den allbekanntesten Buchfinken, der wohl der häufigste Vogel unserer

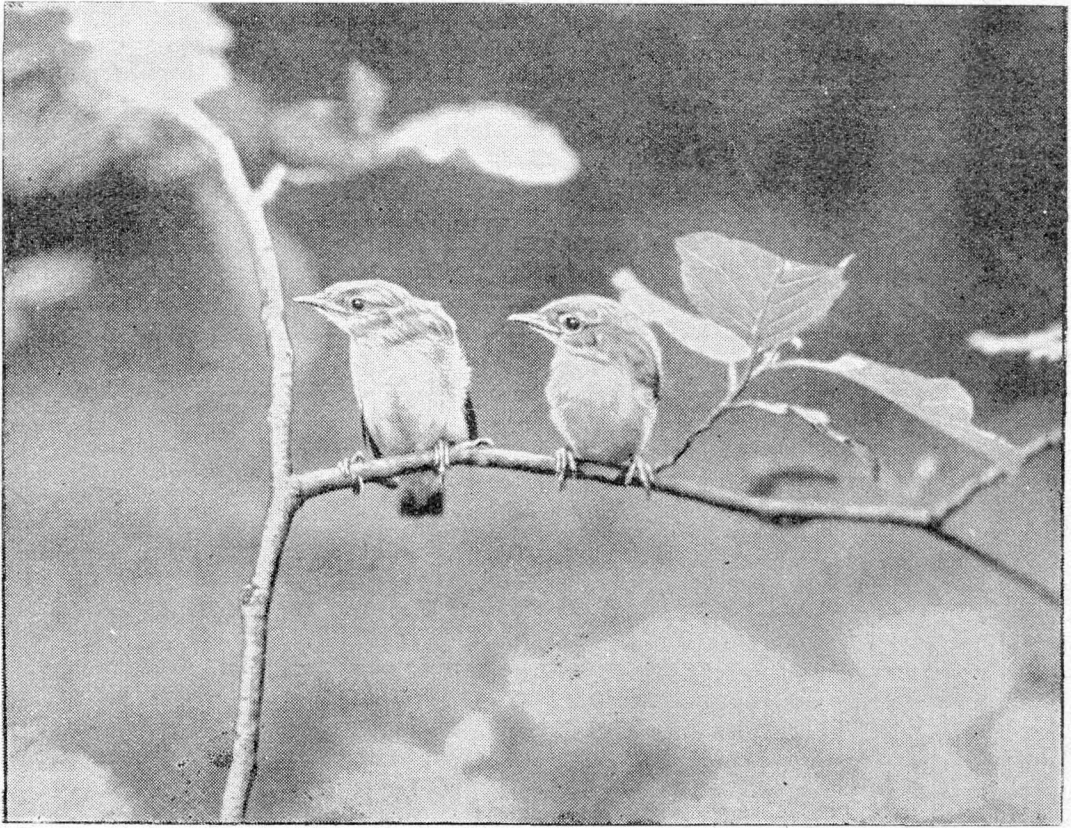

Zwei eben flügge gewordene Laubfänger

E. Engel-Zander, R.

märkischen Heimat, wie überhaupt Mittel-europas ist, und hören seinen charakteristischen Schlag. Er nimmt mit jedem Standort, ob Feld, Wald, Park oder Garten, fürlieb. Sein Nest ist ein kunstvolles Gewebe, der Umgebung genau angepaßt. Ein Zischen mit nachfolgendem Triller läßt uns auf dem Schornstein des nächsten Hauses den Hausrotschwanz mit seiner schwarzen Brust erkennen. Er ist vom Februar bis zum Oktober zu hören. Schöner klingt das Lied des Gartenrotschwanzes, der mit seinem roten Schwanz, der schwarzen Kehle, der roten Brust und der grauweißen Stirn einer unserer schönsten Gartenvögel ist.

Aus der Krone eines Straßenbaumes schallt es „Tätätätätä und ein paar Bäume weiter antwortet es einen Ton tiefer „Tätätätätä“. Herr und Frau Wendehals halten Zwiesprache. Der Wechselgesang der Wendehälse muß auch den härtesten Griesgram in Frühlingsstim-

mung versehen. Hoch am Himmel ertönt's „Hiäh Hiäh“. Ein Bussardpärchen schraubt sich fast ohne Flügelschlag im Liebespiel in die Wolken. Herrlich stehen ihre Silhouetten am Himmel. Zerr, Zerr warnt der Zaunkönig und schmettert seine lange Strophe mit Karnienvogeltrillern vom Drahtzaun in die Welt. Er ist nicht der kleinste mit seinem Gewicht von 8 Gramm, Goldhähnchen, die wir an einem Lebensbaum nach Insekteneiern suchen sahen, wiegen nur 6 Gramm. Nicht viel größer sind die Laubfänger.

Wie Taktschlag wirkt das „Zilp-Zalp“ des Weidenlaubfängers, und lieblich wie ein in Moll gesetzter Finkenschlag klingt der Gesang des Fitislaubfängers. Oben braungrün, unten grau gefärbt, sind beide kaum voneinander zu unterscheiden. Von den beweglichen Meisen haben wir schon mehrere Arten beobachtet. „Zizidä, Zizidä“ ruft die größere Kohlmeise. Auch die Blaumeise ist überall zu treffen. Ein

weiches „Zr, Zr“ verrät uns die Schwanzmeiße, die nicht zu den Höhlenbrütern gehört, sondern aus Flechten, Spinnweben, Haaren und Wurzelsfasern ein kunstvolles Nest webt. Drei Wochen baut ein Paar an einem solchen Nest. Nach der Fertigstellung benutzen beide es nachts als Schlafstelle, im Gegensatz zu anderen Vögeln.

Grelles, wieherndes Lachen schallt an unser Ohr, und an einem Birnbaum sehen wir den Grünspecht hängen, den „Hengst“, wie ihn Löns nennt. Auch der große Buntspecht kommt in die Gärten und trommelt an trockenen Ästen. Auf einer kleinen Brücke überqueren wir einen Bach. Zierlich wippen die grauen Bachstelzen am Ufer und dort am Mühlenteich wohnt ein Pärchen der gelb gefärbten Gebirgsstelze. Bleßhühner bauen an ihrem Nest hoch im Schilf. Die Stodente sitzt bereits im Nest und ihr Gemahl liegt auf dem Wasser. In den Erlen am Ufer zwitschern die Zeisige. Die Zaungrasmücke schlüpft durch das Ufergebüsch und wir hören ihre klappernde Schlußstrophe. Ein schwaches Hämmern verrät den kleinen Buntspecht, der nicht größer als ein Sperling ist.

Ehe wir den Wald erreichen, sehen wir noch den rotrückigen Würger (Neuntöter). Er ahmt gerade den Gesang der Grasmücke nach. Die jungen Männchen verlassen uns im Herbst im Jugendkleide, um schön ausgefärbt mit rotem Rücken, schwarzem Zügelstreifen usw. zurückzukommen. Auch das einfach grau gefärbte Weibchen ist zu sehen.

Im Walde angekommen, hören wir das drängende Gurren unserer größten Wildtaube, der Ringeltaube. Die Hohltaube ist ebenfalls in unserem Walde zu Hause. Sie ist im Gegensatz zur Ringeltaube Höhlenbrüterin und kann durch Aufhängen von Nisthöhlen angesiedelt und vermehrt werden. Ein zu der Größe des Vogels schwacher Triller verrät den Schwarzspecht, der sich im Kreise in der letzten Zeit wieder vermehrt hat, nachdem man bereits Befürchtungen um sein Aussterben hegte. Im Eichgestell ruft der Kleiber „Toi, toi, toi“ und läuft mit dem Kopf nach unten an der Eiche herab, was ihm kein anderer Vogel nachmacht. Aus dem Wipfel einer benachbarten Birke kommt ein sprudelnder Gesang, der ohne Unterbrechung vorgetragen wird. Es ist der Gelbspötter, auch gelbe Gras-

mücke, Bastardnachtigall, Neunstimmchen genannt. Wir sehen die schwefelgelbe Unterseite. Der beim Singen weit geöffnete Schnabel erscheint durchsichtig. Auf den Buchen ist der Waldschwirrvogel heimisch. Außer seinem Schwirrgesang läßt er ein melodisches „Dü, dü, dü“ hören. Man glaubt gar nicht, daß ein und derselbe Vogel diese beiden verschiedenen Gefänge hervorbringt.

Wir kommen an eine Blöße im Walde. Vom Ast einer Kiefer singt die Heibelerche, das Dullerchen Hermann Löns'. Da sie im Frühling vielfach nachts singt, wird sie von vielen mit der Nachtigall verwechselt. Auf der gleichen Blöße hat sich der Baumpieper angesiedelt. Von seinem Ast steigt er auf, um im Gleitflug singend nach demselben Aste zurückzufahren. Sein Lied endet mit langgezogenem „Zia-zia-zia“. Im Gebüsch hören wir den zwitschernden Gesang der Dorngrasmücke, die die bewohnten Gärten meidet. Der Name „Grasmücke“ hat nichts mit „Gras“ und „Mücke“ zu tun, sondern bedeutet, vom althochdeutschen „Grasasmucka“ stammend, „Gras- oder Grauschlüpfer“, der Farbe und Lebensweise entsprechend. Auch die Mönchsgrasmücke mit ihrem schönen Gesang, der in einer flötenden Strophe, dem Aberschlag, endet, können wir beobachten. Das Männchen trägt eine schwarze, das Weibchen eine braune Kopfplatte. Das zutrauliche Rotkehlchen singt wenige Schritte von uns entfernt sein einfaches Liedchen. Es läßt sich aus nächster Nähe ruhig betrachten.

Aber Felder nähern wir uns jetzt wieder unserem Dorfe. Hier steigt singend, bis sie dem Auge entschwindet, die Feld- oder Singlerche empor. Grünsinken jagen sich trillernd, und als wir uns einem verwilderten Garten nähern, hören wir schon von weitem das Lied unserer Sangeskönigin, der Nachtigall. Es ist bedauerlich, daß der Bestand an Nachtigallen immer mehr zurückgeht. In Gärten, in denen die gärtnerische Hand auf Ordnung hält, gräbt und schneidet, fühlt sie sich nicht wohl, während das Rotkehlchen, das dieselben Lebensbedingungen hat, sich vermehrt.

Wir haben auf unserer 4—5tündigen Wanderung über 40 Vogelarten beobachtet. Nach wie vor bleibt die Natur in Wald und Feld des deutschen Volkes Sehnsucht, Freude und Erholung.

Romantische Wanderung durch das „Rageler Ländchen“

Wenn manche Leute behaupten, die Lößnitz sei an Sonntagen so belebt, daß man vor Wasserfahrzeugen das Wasser nicht sehen könne, so ist dies sicherlich stark übertrieben. Allenfalls kann man es mit einem Körnchen Wahrheit auf das Gebiet nahe der Mündung beziehen, keinesfalls aber auf die übrigen neun Zehntel des Gewässers, das sich seinen vielgewundenen Weg durch den einsamsten der Barnimer Wälder sucht und geradezu als Beispielspiel eines verträumten Waldfließes gelten kann.

Von Fangschleuse aus sind wir in wenigen Minuten in seinem Bereich. Eine verzauberte Gemeinde von Wacholdern empfängt uns und bildet bis zu unserem ersten Ziel, der Wassermühle Klein-Wall, ein feierliches Spalier. Wie vergessen liegt die alte Mühle mitten im Walde. In dem grünen Mühlenteich quast hier und da ein verschlafener Frosch. Das Gutshaus ist unter den Kronen mächtiger Eichen und Kastanien fast völlig verborgen. Eine friedliche Melodie tönt aus dem grünen Dunkel: das Rauschen der Lößnitz am Mühlenwehr.

Nicht nur landschaftlich, auch heimatkundlich ist diese Gegend interessant. Im 13. Jahrhundert stand sie im Zeichen des Klosters Ragel, an dessen Stätte wir nach einer weiteren Stunde rüstiger Wanderung gelangen. Von

den Klostergebäuden ist heute nichts mehr vorhanden. Nur an einzelnen Hauswänden und Gartenmauern des Dorfes Ragel sieht man noch alte Steine, die von den Klosterbauten herrühren können. Das Kloster war eine Zinnaer Tochtergründung und wurde selbst Gründer der meisten Dörfer in dieser Gegend. Als dann die Mönche im 14. Jahrhundert den Rüdersdorfer Kalkstein entdeckten, verlegten sie ihren Sitz nach Rüdersdorf. Ragel verfiel.

Auch das nahegelegene Dörfchen Lichte now gehörte zum Besitz der Rageler Mönche. Es liegt heute weitab von jedem Verkehr und ist noch viel stiller als Ragel. Nur mit Mühe findet man das alte Kirchlein, dessen Mauern ganz in das Grün der Kirchhofsäume und -büsche eingehüllt sind.

Weiter auf Rageler Spuren nordwärts erreichen wir bald das Klosterdorf Rehfeld. Zwei Längsstraßen durchziehen das Dorf. Zwischen beiden erhebt sich eine schöne Wehrkirche, ein Granitbau aus der frühgotischen Zeit. Der breite, stämmige Turm, der etwas später errichtet wurde, schaut weit ins Land. Noch lange begleitet er uns auf unserem Wege, und erst kurz vor unserem Ziel, dem Straußberger Wald, wenn schon längst der mächtige Turm der Straußberger Kirche in der Ferne sichtbar geworden ist, nehmen wir Abschied von ihm.

Dr. Si.

Der Schiffsverkehr Berlin-Ostpreußen geht durch den Kreis Niederbarnim

Von Max Rehberg.

Als Friedrich der Große durch die Teilung Polens die Brücke nach Ostpreußen gewonnen hatte, ging er sofort (1773—1774) an die Anlage des Bromberger Kanals. Dieser Kanal, der die Neße mit der Brahe und dadurch mit der Weichsel verbindet, schuf in Gemeinschaft mit dem 1742—46 wiederhergestellten Finowkanal eine durchgehende Wasserstraße von Berlin bis Danzig und Königsberg. Der Wasserweg war allerdings noch recht unvollkommen. In der Neße bildeten nämlich mehrere Wehre neben Wassermühlen für die Schifffahrt sehr unangenehme Hindernisse. Die Schiffe mußten mit Winden über die Wehre gezogen werden.

Diese Wehre waren auch das größte Hemmnis, als die Preussische Seehandlung 1841 den Plan erwog, einen Dampfschiffsverkehr von Berlin nach Bromberg einzurichten. Als Dampfschiffe kamen Seitenraddampfer in Frage, die zwischen Berlin und Hamburg fuhrten. Infolge der weit ausladenden Raddkästen gingen sie durch die schmalen Brückenöffnungen und Schleuseneinfahrten des Finow-, Friedrich-Wilhelm- und Bromberger Kanals sowie der Spree, Oder und Warthe nicht hindurch.

Am einschneidendsten waren jedoch die Schiffswehre in der Neße, die den Plan zum Scheitern brachten. Auch die günstigen Mo-

dellversuche eines Stettiner Mechanikers mit einem Zweischraubenschiff und der Vorschlag, Hinterraddampfer nach amerikanischem Muster zu bauen, vermochten nichts daran zu ändern.

1842 wurden die Wehre beseitigt. Von einem Wiederaufleben des geschilderten Planes hören wir jedoch nichts.

Ein regelmäßiger Schiffsverkehr auf den östlichen Wasserstraßen fehlte erst in den achtziger und neunziger Jahren des vorigen Jahr-

Bromberg, Thorn und Danzig verkehren. Auch zwischen Danzig und Königsberg wurde ein Frachtlinienvverkehr (Silfiter Dampfer-Verein A.-G.) ins Leben gerufen. Eine Schiffsfahrtslinie Berlin—Bromberg—Danzig—Königsberg kam jedoch in der damaligen Zeit nicht zustande.

In den Jahren 1910—11 ließ die Reederei Hermann Loesche in Magdeburg die ersten beiden Motorschiffe auf der Elbe erbauen,

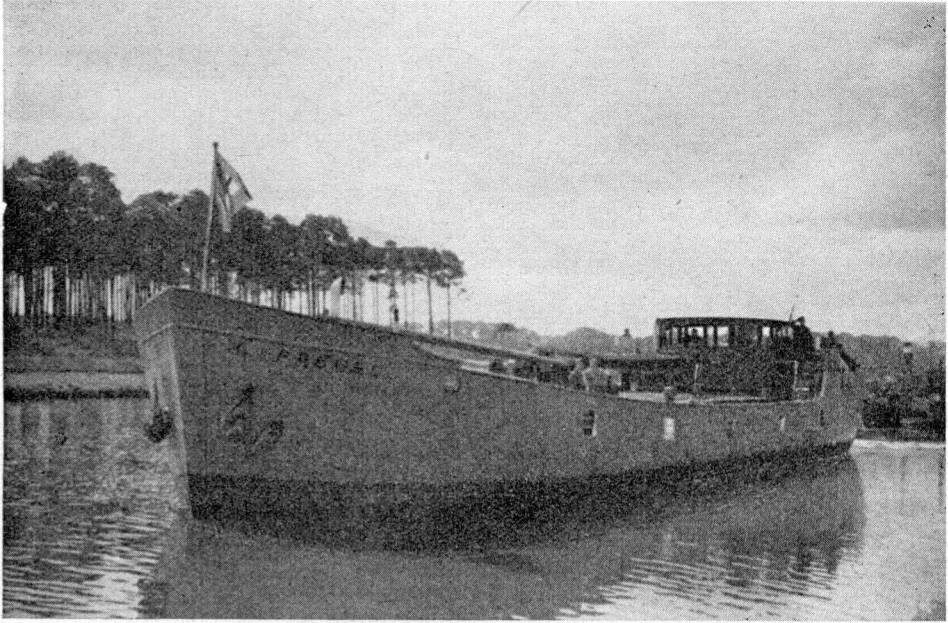

Eines der Motorschiffe, das durch den Hohenzollern-Kanal nach Ostpreußen fährt
Rehberg, R.

hundreds ein. Zwischen Stettin und Posen richtete die Reederei Hermann & Co., Stettin, einen Stückgutverkehr mit vier Heckraddampfern und Schleppkähnen ein. Die Berliner Reederei Heinrich Maaß Nachflg. ließ in Küstrin den Heckraddampfer „Die Neke“ erbauen und benutzte ihn zum Schleppen von Stückgutkähnen im Anschluß an ihre Frachtdampferlinie Berlin—Stettin. 1897 begann die „Vereinigte Wartheschiffer, Dampfschleppschiffahrt-Genossenschaft G.m.b.H.“ in Posen mit regelmäßigen Frachtschiffahrten Posen—Stettin, die mit drei Heckradschleppern und Kähnen der Genossen ausgeführt wurden. Die „Flußdampfer-Expedition von Johannes Ik“ in Danzig und die „Bromberger Schleppschiffahrt-Aktiengesellschaft“ ließen Güterdampfer, meist mit Hinterrädern, zwischen

„Bromberg“ und „Magdeburg“, mit einer Tragfähigkeit von 215 bzw. 217 Tonnen, ausgerüstet mit je 100-PS-Bolinder-Motoren. Mit diesen Motorschiffen richtete Hermann Loesche einen Sonderdienst nach West- und Ostpreußen ein, der bis zur Schaffung des polnischen Korridors bestanden hat.

Während des Weltkrieges fuhren im Auftrage der Obersten Heeresleitung ständig Frachtdampfer von Magdeburg und Berlin nach Ostpreußen und darüber hinaus bis nach Kowno, Warschau usw. Beteiligt an dieser Frachtschiffahrt war u. a. der Berliner Lloyd.

Der polnische Korridor brachte, wie bereits gesagt wurde, den gesamten Durchgangsverkehr zum Stillstand. 1937 hat jedoch die Schleppische Dampfer-Compagnie-Berliner Lloyd AG wieder eine regelmäßige Verbindung mit Ost-

preußen durch Eisdampfer und Motorschiffe hergestellt. Die Schiffe fahren von Magdeburg oder Berlin aus und benutzen die Warthe, Neße, den Bromberger Kanal, die Weichsel und Nogat, um über das Frische Haff nach Königsberg zu gelangen. Die Fahrzeit beträgt rund 8 Tage*).

Unabhängig von dieser ausschließlichen Binenschiffahrtslinie entstand bereits 1934 eine Frachtschifflinie Berlin—Ostpreußen, die den Hohenzollernkanal, die Oder, das Haff und von Swinemünde bis Pillau die Ostsee benutzt. Die in dieser Linie fahrenden Reeder haben sich zum „Märkisch-Ostpreußischen Eilschiffsverkehr G.m.b.H.“ (Sitz Berlin) zusammengeschlossen. Zurzeit verkehren regelmäßig 12 Schiffe. Es sind Motorsegler, darunter die

*) Der Bromberger Kanal wurde in den Jahren 1914—18 für 400-Tonnen-Schiffe ausgebaut. Früher war er nur für Schiffe bis zu 150 Tonnen fahrbar.

Schiffe „Klaus Erich“ (170 Tonnen), „Herbert“ (170 Tonnen) und die vier neuen, auf der Werft von Gebr. Wiemann in Brandenburg (Havel) erbauten Motorschiffe der Reederei Ivers & Arlt, Königsberg i. Pr.: „Brandenburg“, „Königsberg“ (je 250 Tonnen), „Havel“ und „Pregel“ (je 200 Tonnen).

Diese Schiffe legen den Weg Berlin—Königsberg bei günstiger See in 2½—3 Tagen zurück. Sie bringen als Ladung von Berlin und Umgebung nach dem Osten: Stückgut, Weltener Ofenkacheln, Dachpappe von Eberswalde, Marmelade von Werder, Eisenbleche. Die Rückfracht besteht u. a. aus Zellulose, Schnitz- und Sperrholz.

Sowohl die Schlesische Dampfer-Compagnie Berliner Lloyd A.-G., als auch der Märkisch-Ostpreußische Eilschiffsverkehr G.m.b.H. lassen ihre Schiffe auf der Wasserstraße Berlin—Stettin fahren, so daß die Wasserverbindung Berlin—Ostpreußen durch unseren Kreis Neubarnim führt.

4 Jahre Aufbau in Rüdersdorf

Von Walter Dinger.

Trostlose Verhältnisse fand die nationalsozialistische Bewegung in Rüdersdorf vor, als sie die Macht ergriff. Im Bergwerk, das einst über tausend Mann Arbeit gegeben hatte, arbeitete nur ein kleines Häuflein Bergleute. Selten frachte der Donner der Schüsse von den Sprengungen zwischen den Wänden des Bruches. Auf den hohen Schornsteinen der Zementfabriken waren die grau-weißen Rauchfahnen, die Zeichen des Lebens und der Arbeit niedergeholt worden. Betriebe standen jahrelang still und tot da. In den Ränen lagen die Rähne ohne Fracht. Die Häuser der Gemeinde verfielen allmählich, da die nötigen Reparaturen nicht vorgenommen wurden. Die Gemeindefinanzen waren zerrüttet. Vor dem Arbeitsamt standen in langer Schlange mißmutige und verärgerte Volksgenossen nach den Hungergroßen der Unterstützung an.

Der Führer hatte als erstes Ziel die Beseitigung der Arbeitslosigkeit gewiesen. Dadurch, daß dem deutschen Arbeiter geholfen wurde, daß er zuerst einmal wieder Arbeit bekam, daß er aus dem zermürbenden Nichts-

tun herausgerissen wurde, daß er seine Ehre wiedererhielt, wurde auch allen anderen Volksgenossen, wurde der Wirtschaft, wurde allen Einrichtungen geholfen.

Die Gemeindeverwaltung von Rüdersdorf unter der Führung des nationalsozialistischen Bürgermeisters Schmiedel ging dem Feinde des Arbeiters, der Arbeitslosigkeit, mit festem Willen und großer Zähigkeit zuleibe. Arbeit gab es in der Gemeinde genug. Da wurde zunächst die schon seit zwei Jahren dem Verkehr gesperrte Peter-Lübkes-Brücke wieder hergestellt. Große Erdbewegungen waren hierzu nötig. Neue Pfeiler wurden eingebaut. Im Mai des Jahres 1934 konnte die Brücke wieder dem Verkehr übergeben werden. Gemeinde- und Schulhäuser waren ausbehebungsbedürftig oder gar baufällig. Hier gab's Handwerkerarbeit genug. Um gleichzeitig mit der Arbeitslosigkeit auch die Wohnungsnot zu bekämpfen, wurde das Schulhaus in Tasdorf umgebaut und dadurch 10 Wohnungen geschaffen.

Aber die Gemeinde mußte sich auch eine größere Aufgabe stellen. Es wurde der Plan

einer Stadtrand siedlung erwogen und im Frühjahr 1934 in Angriff genommen. Im Ortsteil Rüdersdorf an der Brückenstraße wurden meist arbeitslosen Bauhandwerkern je 1000 qm guten Bodens zu einem sehr billigen Preise überlassen. Hier entstanden im Zeitraum von knapp einem Jahr 26 schmutze Siedlungshäuschen, die hauptsächlich von den Bauherren in eigener Arbeit aufgeführt wurden. Bei ihrer Einweihung erhielt die Siedlung auf Vorschlag des Pg. Oberstarbeitsführers Kretschmann von der Gemeinde den Namen „Erich-Thimm-Siedlung“, nach dem Träger der im Redentunnel geweihten ersten Berliner Sturmflagge der Bewegung.

Durch die von der Gemeinde durchgeführten Arbeiten, vor allem aber durch die Arbeitsbeschaffung durch die Rüdersdorfer Industrien, nahm die Arbeitslosigkeit in Rüdersdorf zusehens ab. Während in Rüdersdorf im Mai 1933 noch 1800 Erwerbslose gezählt wurden, war die Zahl im Jahre 1934 bis auf 900 und Ende des Jahres 1935 auf 170 Arbeitslose gesunken. Die Zahl der Arbeitslosen im Jahre 1936 war nur noch ganz unwesentlich. Im Laufe des Jahres trat sogar auf verschiedenen Gebieten Arbeitermangel ein.

An der Beseitigung der Arbeitslosigkeit und dem Wiederaufblühen der Wirtschaft unseres Ortes hatte aber auch die Durchführung von Verkehrsbauten großen Anteil. So wurde im Jahre 1935 durch die Reichsbahngesellschaft und Gemeinde die Befestigung, Verbreiterung und Verstärkung der Brücke am Bahnhof Rüdersdorf durchgeführt.

In den ersten Jahren des Dritten Reiches war es endlich auch möglich geworden, eine der größten Gefahrenquellen für den Fernverkehr durch Umbau der Tassdorfer „Todeskurve“ zu beseitigen. 80 hiesige Arbeiter wurden hier 1935 beschäftigt.

Von ungeheurer Bedeutung für unseren Ort war die Tatsache, daß der Ring um Berlin der Reichsautobahn durch Rüdersdorf geführt wurde. Darüber ist in den beiden letzten Ausgaben des KreisKalenders Näheres ausgeführt worden.

Doch alle die oben angeführten Bauunternehmungen, so ungeheuer wichtig sie auch für die Bekämpfung der Arbeitslosigkeit und zur Belebung der Wirtschaft in unserm Ort waren, hatten doch nur vorübergehenden Charakter.

Rüdersdorfs wirtschaftlicher Lebensnerv war, ist und bleibt sein 700 Jahre altes Bergwerk.

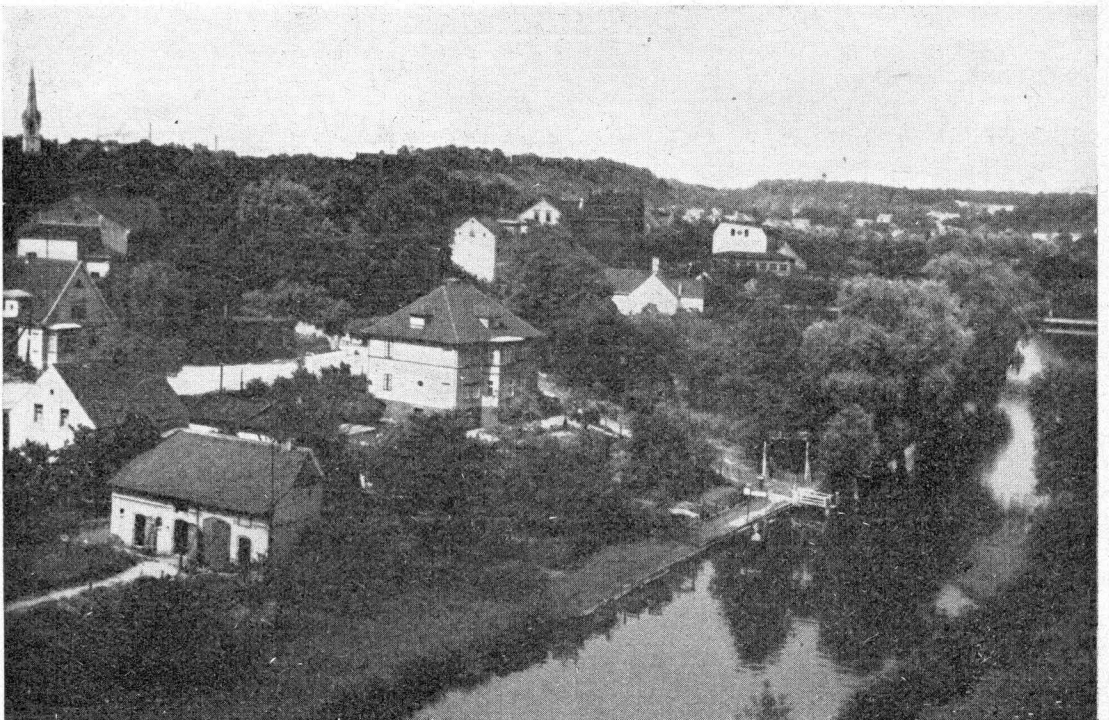

Rüdersdorf, von der Reichsautobahnbrücke aus gesehen

Kreisbildstelle, R.

Alle Maßnahmen zur Beseitigung der Arbeitslosigkeit, zur Belebung der Wirtschaft wären vergeblich gewesen, wenn es nicht möglich gewesen wäre, das alte Bergwerk wieder in Gang zu bringen. Die durch den Führer und die durch die nationalsozialistische Regierung gegebenen Möglichkeiten wurden von Werksführer und Gefolgschaft mit zäher Tatkraft und mutigem Willen aufgegriffen. Es wurde alles daran gesetzt, um das fast stillliegende Werk wieder in Bewegung zu bringen, vielen Hunderten von Bergleuten Brot zu geben, die Produktionsleistung zu einer noch nie da-gewesenen Höhe zu steigern und das Rüdersdorfer Bergwerk zu einem der bedeutendsten Werke der deutschen Kalkindustrie zu machen.

Aus einer Belegschaft von etwa 175 Mann im Jahre 1933 wurde in vier Jahren im Jahre 1937 eine Belegschaft von 1200 Mann.

Aber nicht nur mengenmäßig wurden die Leistungen des Rüdersdorfer Bergwerks gesteigert. Die Werksleitung strebte auch eine vielseitige Weiterverarbeitung des Kalksteins an. Man beschränkte sich nicht nur auf die rohen Bruchsteine und den gebrannten Kalk, sondern man stellte hydraulischen Kalk (Sackkalk), Düngekalk, Futterkalk, Splitt, Straußenbaumehl als Betonzuschlag, Edelputz her. Man

zersägte die Kalkblöcke zu feinen Platten. Steinmeze wurden eingestellt, die schon im Bruch die Werkstücke weiter bearbeiteten. Es wurde die Einrichtung weiterer Betriebsbauten nötig. So wurden im Bruch das Steinägengewerk und die Splittanlagen gebaut und viele andere Anlagen erweitert. Es wurde ein ganz modern ausgestattetes Laboratorium eingerichtet, in dem der Kalk auf seine Zusammenetzung und seine besonderen Eigenschaften untersucht wird.

Auch die Zementindustrie lag zu Beginn der Machtübernahme darnieder. Die „Adler, Deutsche Portland Zementfabrik A. G.“ war völlig stillgelegt worden, während „Rittergut Rüdersdorf“ und „E. O. Wegner, Rüdersdorfer Portland-Zement-Fabrik, G. m. b. H.“ mit großer Beschränkung arbeiteten. Es war ein trauriges Bild, die Werke verödet liegen zu sehen. Die Machtübernahme wirkte auch auf diese Betriebe ein. Nachdem die Maschinen und Werkanlagen überholt waren, entwickelte sich auch hier wieder der Betrieb. Tagtäglich wurden mehr Arbeiter eingestellt. Mit der wachsenden Bautätigkeit wurde auch die Nachfrage nach Zement immer größer.

Auch die vielen anderen großen und kleinen Betriebe unserer Baustoffindustrie nahmen an dem allgemeinen Aufbau teil.

Dünen aus ältester und jüngster Zeit im Barnim

Von Dr. Otto Berndt, Bergfelde

Es klingt uns immer noch ein wenig seltsam, wenn unsere anspruchslosen Hügel, Wälle und Ruppen im märkischen Sande „Dünen“ genannt werden. Doch verdienen sie diesen Namen als echte Flugsandablagerungen so gut wie diejenigen am Badestrand der Ostseeküste, wie die berühmten Wanderdünen der Gobi und Sahara. Unsere „Binnendünen“ (im Gegensatz zu den Küstendünen) sind nur viel älter als jene. Als nach der gewaltigen Inlandvereisung, die uns den aus nordischen Gestein zermahlene Boden schenkte, die Schmelzwasser sich verlaufen hatten, da wurde in einer trocken-kalten Klimaperiode der damals noch unbewachsene Boden stark ausgetrocknet, vielfach vom Winde ergriffen und fortbewegt. Die feinkörnigen, leichten Sande wurden in Dünenfeldern abgelagert und bildeter: die uns wohlbekannten langen Wälle (mit Luv- und Lee-seite), Mulden, Ruppen

und leichtgewellten Sandflächen in unsern märkischen Heiden.

Ein solches Dünengebiet zieht sich im Niederbarnim etwa von Tegel in nördlicher Richtung über Frohnau—Bergfelde—Lehnik bis hinter Schmachtenhagen hin. In seiner Entstehungszeit — vor etwa 15 000 Jahren — müssen wir uns dieses ganze Gebiet als eine völlig nackte, pflanzenlose Sandwüste vorstellen mit heftigen Sandstürmen und Wanderdünen. Als dann ein feuchteres Klima einsetzte, kamen die Wanderdünen zur Ruhe. Das Pflanzenkleid fesselte sie und wurde ihnen in Form der herrlichen Wälder Schutz und Schmuck. (Bild 1.)

Wenn aber die von der Natur verliehene Schutzdecke zerstört wurde, wenn etwa der fleißige Bauer seinen Acker zu weit ins Dünenland hinein verlegte, so geschah es oft genug — falls die Zeiten trocken und stürmisch waren —, daß die Dünen ihren ursprünglichen



Querschnitt einer 300 Meter langen alten Walddüne des „Langen Berges“ in Bergfelde mit ausgeprägter Luv- und Leeseite

Grafe (2), Bergfelde, R.

Flugsandcharakter wieder annahmen. Es traten sodann die verheerenden Sandverwehungen ein, die der Kulturarbeit des Menschen so gefährlich werden konnten. Nach der großen Landnahme im 13. Jahrhundert, als unsere Barnimdörfer als Gründungen westdeutscher Bauern entstanden, da waren bereits nach einigen Jahrzehnten ganze Feldfluren sandverweht, unbrauchbar und wüst.

So versandeten die Gemarkungen von Zernsdorf (südl. Hohen Neuendorf), Bergfelde, Borgsdorf, Grabsdorf (Friedrichsthal) und Bernöwe. Die Dörfer starben den Sandtod und konnten erst ein paar Jahrhunderte später wieder aufgebaut werden.

Wiederum traten im 18. Jahrhundert große Sandverwehungen ein: Bergfelde, Hohen Neuendorf, Birkenwerder und Oranienburg (Sandhausen) hatten damals je 100 bis 200 Morgen „fliegenden

Sand“ („Sandschellen“), der erst in jahrelanger, mühevoller Arbeit gebändigt werden konnte. So schlimm hat uns seitdem bei verbesserter Feldpflege der Wind nicht mehr mitgespielt, wenn uns bei windigem Wetter auch noch manchmal ein wenig Sand in die Augen fliegt. Hin und wieder aber bringt sich die „Dünenzeit“ auch heut noch in Erinnerung.

Wir wollen hier kurz ein neuzeitliche Dünenbildung beschreiben, die sich in den letzten Januartagen des verflossenen Jahres (1937)

vor unseren Augen abspielte. Vom 25. bis 31. Januar herrschten hier heftige, trocken-kalte Stürme aus östlicher Richtung. Die Luft war tagelang von Sand- und Staubmassen erfüllt. Wir konnten beobachten, wie der scharfe Wind auf der Gemarkung Schönsieß von einem Sturzsacker („Königsberg“ und „Priesteracker“) in zugiger Lage Sand- und Staubmassen auf-



Am Rande des „Prinzeßgartens“ (des Wäldchens) bei Bergfelde entstand vom 27. bis 29. Januar 1937 eine 1 Meter hohe Sanddüne

wirbelte, um sie westwärts fortzuführen. In etwa 1 Kilometer Entfernung wurde er durch einen Jungkiefernwald („Prinzeßgarten“) und einen dahinter liegenden Hochwald, die als Windstau wirkten, gezwungen, seine Beute fallen zu lassen. Innerhalb von zwei Tagen bildete sich vor dem Rande des Wäldchens eine lange, 1 Meter hohe Walldüne. Das Vorfeld dieser Düne, ein Saatsfeld mit gutem Humusboden, wurde mit einer dicken Schicht Flugsand bedeckt, so daß die diesjährige Ernte vernichtet und der Ackerboden auch für späterhin sehr verschlechtert wurde. (Bild 2.)

An einer anderen Stelle wurde im Windschatten einer Steilböschung des Ackers ein Wiesenstreifen (Schönstießer „Rottwiesen“) ebenfalls stark versandet, wodurch auch hier ein erheblicher Kulturschaden entstand.

Die hier genannten neu gebildeten Dünen bestehen aus reinem Sande, obwohl ihr Ursprungsgebiet („Priesteracker“) neben Sanden auch tonige und geringe kalkige Bestandteile enthielt (Geschiebemergel). Sie schwebten jedoch,

weil leichter, über dem fortgeführten Sande und wurden erst innerhalb des „Prinzeßgartens“ durch den Stau des Hochwaldes als eine bis zu 2 Zentimeter dicke Staubkruste zur Ablagerung gebracht. Diese Ablagerung hat sowohl nach ihrer Zusammensetzung als auch nach ihrer Entstehung die größte Ähnlichkeit mit dem Lößboden. Solcher Lößboden wurde nach jener trocknen, sturmreichen Klimaperiode nach der Eiszeit im Windschatten unserer Mittelgebirge abgelagert und bildet als breiten Streifen am Harzrand (Börde) und an den sächsischen und schlesischen Gebirgen entlang die fruchtbaren Kornkammern jener Gebiete. Unsere Mark aber bekam damals als Geschenk des Windes (mit Ausnahme eines schmalen Lößstreifens im Fläming) nur Sanddünen.

So sind uns die Erscheinungen, die wir hier in ihrem Werdegang mit eignen Augen beobachten konnten, ein kleines Abbild jener großen erdgeschichtlichen Vorgänge, die vor Jahrtausenden unserm Heimatboden Wesen und Gestalt gaben.

Birkenwerder - der bestgepflegte Ort im Kreise

Von Heinz Schminke.

Wie aus dem vorherigen Jahrgang des Kreiskalenders noch in Erinnerung sein wird, hatte der Kreisausschuß des Kreises Niederbarnim im März 1936 den Beschluß gefaßt, einen Wettbewerb um den bestgepflegten Ort im Kreise durchzuführen. Dieser Beschluß wurde auch für das vorige Jahr erneuert, und wieder führte die Pressefahrt vom Landratsamt hinaus in den Kreis, und wieder sollten die Presseleute als Vertreter der Öffentlichkeit Schiedsrichter sein.

Die immer zunehmende Erkenntnis unserer Niederbarnimer Einwohnerschaft, daß der Heimort nicht nur dem Ausflügler und Sommerfrischler ein anziehendes Bild bieten müsse, sondern daß es genau so wie in irgend einem Betriebe ein sehr wichtiges Moment für die Lebens- und Arbeitsfreude ist, in welcher Umgebung man sein Leben und Schaffen verbringt, vor allem in welcher Umgebung man aufwächst, hatte sich, wie die Besichtigungsfahrt im letzten Jahre zeigte, erfreulicherweise noch weiter Bahn gebrochen.

Kein Wunder war es daher, daß es den Pressevertretern nicht leicht fiel, zum zweiten

Male den bestgepflegten Ort im Kreise Niederbarnim für den ersten Preis auszuwählen. Wenn er einmütig auf Birkenwerder fiel, so war dies eine Anerkennung des zielbewußten Bestrebens seines Bürgermeisters Pg. Haensel, der zusammen mit einem großen Teil der Einwohnerschaft in echt nationalsozialistischem Geiste alles daran setzte, das schon durch seine Lage schöne Birkenwerder noch weiter zu verschönen, und zwar nicht durch Heranziehung von Gartenarchitekturen, Aufstellung von Plänen usw., sondern dadurch, daß das Gemeindeoberhaupt zusammen mit vielen ehrenamtlichen Helfern den Spaten in die Hand nahm.

So entstand die Anlage des Waldfriedhofs. Hierfür wurde sogar das Holz dadurch unentgeltlich beschafft, daß man für die Forstverwaltung entsprechende Arbeit leistete.

Schon dem Besucher, der mit der Bahn in Birkenwerder ankommt, bietet sich östlich des Bahnhofes ein Schmuckplatz, der mit seiner Pergola, seinen gepflegten Grünflächen und Blumen zu beschaulicher Rast einlädt. Es ist der Adolf-Hitler-Parf. Geht man nun an den wie ein Stadttor die Straße flankierenden

**Rathaus
im Scheinwerfer-
licht** Archiv (4), S.



Gebäuden mit ihren Spitzbögen die Bahnhofstraße zum Ort hinunter, so erfreut in den Sommermonaten das schöne Rathaus als Mittelpunkt des Ortes mit seinem reichen Blumenschmuck an den Fenstern das Auge des Beschauers. Das Bestreben des Bürgermeisters Haensel geht dahin, möglichst alle öffentlichen Gebäude und solche, die im Brennpunkt des Ortes liegen, mit Blumenschmuck zu versehen. In dieser Beziehung sind ja vielfach die süddeutschen Städte mit gutem Beispiel vorgegangen.

Weit schweift der Blick vom Rathausfenster in das Briesetal hinein. Dessen natürliche Schönheit verleiht ja Birkenwerder den besonderen Reiz für die Ausflügler. Auf dem hart an der Durchgangsstraße zum Teich verbreiterten Fließlauf ziehen Schwäne dahin. Sie finden ebenso wie manche Naturfaltenheit, z. B. der nur noch wenig in Deutschland vorkommende Eisvogel am Mönchteich ruhige Brutstätten. Dieser nur einige hundert Meter vom Ortszentrum liegende idyllische Teich war selbst vielen Birkenwerder Einwohnern nicht oder nur dem Namen nach bekannt. Auch hier hat der Spaten Dienste geleistet, um das Naturdenkmal vor dem Verlanden zu retten. An einem Teil des Ufers wurde eine schöne

Promenade angelegt, während man die andere Uferseite unberührt ließ, um für die Vogelwelt eine Art Naturschutzpark bestehen zu lassen.

Eine völlig neue Anlage in Birkenwerder ist die Dorfaue, die sich in breiter Front fast bis zum nördlichen Ausgang des Ortes hinzieht. Hier ist durch Anlage von Grünslecken, Anpflanzung von Gehölzgruppen sowie durch Blumen ein neues Schmuckstück geschaffen worden und hier soll auch der Luise-Henriette-Brunnen, eine Vogeltränke, die sich dem Ortscharakter anpaßt, aufgestellt werden.

Birkenwerder ist nämlich durch die Brieze und viele kleine Seen und Teiche sowie durch die Arme der alten Havel nicht nur einer der wasserreichsten Orte im Norden des Kreises, sondern es war schon vor Jahrhunderten durch besonders gutes Wasser bekannt. Heißt es doch, daß die Schloßherrin von Oranienburg, die Kurfürstin Luise Henriette, sich das Trinkwasser von Birkenwerder holen ließ. Mag dies vielleicht auch nur legendären Charakters sein, so ist immerhin ein solcher Bericht charakteristisch dafür, daß man die Qualität des Wassers von Birkenwerder zu schätzen wußte.

Wer das alte Birkenwerder mit seiner Wassermühle im Talgrund hart an der Land-



Torbögen am Bahnhofsvorplatz



Freibad Briesfe

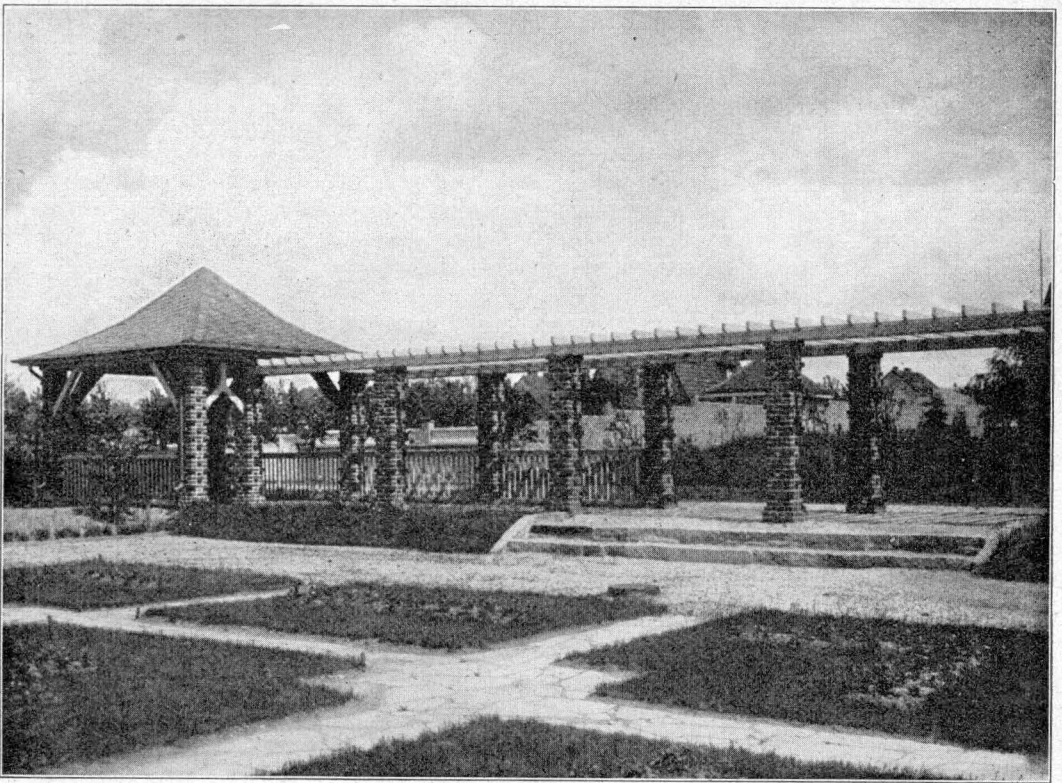

Adolf-Hitler-Platz am Ostausgang des Bahnhofes

straße noch kannte, und wer vor ein paar Jahrzehnten die holprige Landstraße, deren Berg damals noch höher war als heute, von Berlin kommend, heruntergefahren ist, der fand wohl in der Talsenke ein romantisch anmutendes Stückchen Erde. Die Zeit des Autos und des Flugzeuges hat manches verändert und mit der Romantik in vieler Beziehung

ausgeräumt. Wer heute das auf glatten Ausfallstraßen oder mit der Bahn rasch zu erreichende Birkenwerder, das bezeichnenderweise in seinem Wappen eine Birke, die auf einem Eiland wächst, führt, besucht, wird es verstehen, wenn der Ort in dem lieblichen Briesetal im Jahre 1937 den ersten Preis als bestgepflegter Ort im Kreise erhalten hat.

Was mancher von der Panke nicht weiß

Unsere Panke hat in Gassenbauern und Berliner Redensarten eigentlich immer ein etwas zweitrangiges Dasein gegenüber ihrer großen Schwester, der Spree, geführt. Daß sie aber in unserem Kreise nicht nur jahrhundertlang von wirtschaftlicher Bedeutung war, indem sie manches Mühlenrad trieb, sondern auch in bezug auf die Gestaltung des Landschaftsbildes ihre romantische Seite noch heute hat, wurde in einem früheren Kreiskalender-Beitrag bereits ausgeführt.

Noch vor wenigen Jahren hat das Fließchen den Anwohnern nahe seinem Mündungsgebiet manche Sorge bereitet, indem es sich als gar nicht so ganz harmlos entpuppte und bis zu seiner Regulierung manche Überschwemmung verschuldete. Es dürfte daher angesichts dieser Tatsachen interessieren, festzustellen, wie stark das Gefälle des Flußlaufes ist. Darüber schrieb Dr. Heinrich Berghaus in seinem „Landbuch der Mark Brandenburg“, 2. Band 1855, u. a. folgendes:

„Sie (die Panke) treibt außer einigen Mühlen auch das Werk der Königlichen Eisengießerei in der Oranienburger Vorstadt bei Berlin. Die Panke ist weder schiffbar, noch wird sie zur Holzflößerei benutzt. Sie wird durch einige Feldgräben verstärkt, den Liekengraben auf der rechten Seite unterhalb Buch, den Luch- oder Fließgraben von Schwanebeck und Lindenberg her, auf der linken Seite oberhalb Blankenburg, und auf demselben Ufer durch den Malchowschen Müller- und Hauptgraben bei der Löffelbrücke.“

Der Wasserspiegel der Panke ist nach den von mir angestellten geometrischen Abwägungen (Messungen):

Am Ursprung des Fließes	72,00 m
Bei Bernau	67,00 m
Zwischen Buch und Blankenburg, ein kleiner See	52,00 m
An der Blankenburger Brücke	49,00 m
An der Löffelbrücke	45,50 m
An der Brücke zwischen Panfow und Niederschönhausen	41,00 m
An der Brücke beim Luisenbrunnen	36,00 m
An der Brücke in der Oranienburger Vorstadt auf der Steinbahn von Berlin nach Oranienburg (Chausseestraßen-Brücke)	34,20 m
An der Mündung in die Spree	32,00 m

Da die Quelle 72 m über dem Wasserspiegel der Ostsee liegt, und die Mündung 32 m, so ergibt das einen Höhenunterschied von 40 m,

den die Panke bei einer Flußlänge von rund 25 km bewältigt, was dem mäßigen Gefälle von $\frac{1}{625}$ im Gesamtdurchschnitt entspricht. $\frac{1}{625}$ oder 1:625 (lies: 1 zu 625!) bedeutet, daß der Wasserspiegel durchschnittlich alle 625 Meter um einen Meter sinkt. Bergmanns Angaben teilen die Panke in acht verschieden lange Abschnitte. Von diesen dürften folgende drei Strecken, die in unserem Kreise liegen, interessieren:

Von der Quelle bis Bernau: Flußlänge etwa 1000 Meter; der Höhenunterschied beträgt 72—67=5 Meter; wenn die Panke auf 1000 Meter um 5 Meter fällt, so macht das 1 Meter auf 200 Meter, das Gefälle beträgt also $\frac{1}{200}$. In diesem Abschnitt fließt die Panke somit verhältnismäßig schnell.

Von Bernau bis zum ehemaligen See zwischen Buch und Blankenburg sind es 12650 Meter; von 67 auf 52 Meter über Ostseehöhe sinkend, fällt die Panke also 15 Meter. Das Gefälle beträgt 1 Meter auf 850 Meter Flußlänge, also $\frac{1}{850}$; der Lauf des Flusses ist demnach langsamer geworden.

Vom genannten See bis zur Blankenburger Brücke sind es etwa 3000 Meter; 52—49=3 Meter Fallhöhe oder ein Gefälle von 1 Meter auf 1000 Meter, d. h. also $\frac{1}{1000}$, wodurch die Panke abermals langsamer fließt.

Kurz vor der Mündung ist schließlich das Gefälle so geringfügig, daß sich der Eintritt des Flußlaufes zwischen Berliner Häusermauern in die Spree fast unmerklich vollzieht.

Die geheimnisvollen Hegeringe

Von Paul Grafe.

Nicht von den bedauernswerten Opfern eines geistig geknebelten Zeitalters soll hier die Rede sein oder von schauerlichen Geschehnissen vergangener Epochen voll finsterner Aberglaubens. Und doch handelt es sich bei den Hegeringen um eine für den Laien seltsame und geheimnisvolle Erscheinung, um ein Wunder aus dem an Merkwürdigkeiten reichen Leben der Pilze, wenn man will, um eine Laune der Natur.

Oder ist es keine Überraschung, wenn man plötzlich im Schatten dunkler Waldbäume oder auf einer Lichtung eine Menge von Pilzen vor sich sieht, die aber nicht, wie üblich, regellos aus dem Boden wachsen, sondern geo-

metrisch in Form eines Kreises angeordnet sind? Im ersten Augenblick neigt man vielleicht zu der Annahme, daß sich irgend jemand einen Scherz erlaubt hat, bis man sich überzeugt, daß es sich tatsächlich um ein natürliches Wachstum handelt.

Hegeringe nennt der Volksmund die in ringförmigen Zonen angeordneten Pilze. Es ist verständlich, daß durch diese an sich natürliche Erscheinung in einer wenig aufgeklärten Zeit im Volke abergläubische Vorstellungen erweckt wurden, worauf auch die Namen Esentanzplatz, Feen- oder Hegeringe hindeuten. Es handelt sich meistens um die Gattung *Tricholoma*, einer Untergattung der Blätter-



Kreisförmige Anordnung der Pilze zwischen Grasbüscheln

Gräfe (2), Bergfelde, R.

schwämme, zu der auch der bekannte Grünling (*T. equestre*) und die schwachhaften Ritterpilze (Maipilze) gehören.

Wie ist nun das geheimnisvolle kreisförmige Wachstum der Fruchtkörper zu erklären? Das Fadengeflecht (Myzel) im Erdboden, der eigentliche Pilz, dessen feine spinnwebartige Fäden das Erdreich wie ein Geäst durchziehen, breitet sich bei den meisten Pilzen ganz unregelmäßig aus. Bei einigen Arten jedoch wächst es von einem Mittelpunkt gleichmäßig strahlenförmig nach außen. Sind die Witterungsverhältnisse besonders günstig, so bilden sich zu gleicher Zeit an den jüngeren Teilen, also an der Peripherie, die Sporenträger, die wir dem Sprachgebrauch nach als „Pilze“ bezeichnen, und wir sehen dann stauend dieses eigenartige Naturgebilde. In der Folge weiten sich durch das kreisförmig fortschreitende Myzel diese Ringe. Die älteren, nach innen liegenden Teile sterben ab und düngen gleichzeitig den Boden, so daß der Platz innerhalb der Hengenringe nicht allein durch die Fruchtkörper, sondern oft auch durch

dunkleren und kräftigeren Graswuchs erkennbar wird.

Hengenringe sind selten. Im Herbst des vorigen Jahres jedoch konnte man sie im Kreis Niederbarnim mehrfach beobachten. So hatten sich an der Fischbrücke bei Bergfelde 15 solcher Pilzringe gebildet, die einen Durchmesser von 1–10 Metern aufwiesen. Auch auf dem „Platz des 1. Mai“ in Hohen Neuendorf hatten sich mehrere Hengenringe gebildet.

Die Aufnahmen wurden in Bergfelde gemacht. Es handelt sich um *Tricholoma irinum*, einen Speisepilz.



Dieser Kreis, der der besseren Übersicht wegen von Kindern umstellt wurde, wird von 560 Pilzen gebildet. Er hat einen \varnothing von 10 Metern

Das „Haus der Heimat“

in Woltersdorf, eine nationalsozialistische Bildungsstätte

Als vor wenig mehr als drei Jahren der damalige Ortskulturwart Franz Körper in einem kleinen Raum unserer alten Wassermühle Bilder und Plastiken heimischer Künstler und in einem zweiten, noch kleineren Raum die in Woltersdorf von Hermann Busse ausgegrabenen Urnen der Bronzezeit ausstellte, ahnte niemand, daß sich aus diesem bescheidenen Anfang in stürmischem Tempo ein Unternehmen entwickeln sollte, das als nationalsozialistische Bildungsstätte weit und breit bekannt wurde.

Freilich waren die Entwicklungsbedingungen günstig. Seitdem wir kürzlich vom Wasserfiskus das ganze Mühlengebäude, vier Stockwerke von je dreihundert Quadratmetern, gepachtet haben, ist die Raumfrage völlig gelöst. Da das Haus im Brennpunkt eines lebhaften Fremden- und Ausflugsverkehrs liegt, steigt die Besucherziffer von Monat zu Monat, was uns wiederum zu der Hoffnung berechtigt, daß die Schwierigkeiten der Geldfrage auch einmal verschwinden.

Als mir kurz vor der Eröffnung die Leitung der damals räumlich und inhaltlich noch so kleinen Heimatschau übertragen wurde, hatte mein Leben einen neuen Inhalt, ein neues Ziel bekommen. Viele Aufgaben waren an mich schon herangetreten: die neue Aufgabe weckte eine alte Liebe zur Natur- und Menschenkunde. Ich stürzte mich in die Arbeit, wurde Architekt, Bankier, Zimmermann, Artikelschreiber, Tischler, Redner, Anstreicher, Organisationsleiter und Hausknecht, alles in einer Person. Sammler war ich schon längst, fast auf allen Gebieten. Ich wußte, wie man sammeln muß: nicht blindwütig, sondern wählerisch. Und vor allem schwebte mir eine Idee vor. Die Idee hieß: „Haus der Heimat“.

Das „Haus der Heimat“ sollte werden: 1. eine nationalsozialistische Bildungsstätte aller Volkskreise, welche die Natur, die Geschichte und das Brauchtum der Heimat spiegelt, deutet und in volkstümlicher Form sprechen läßt und dadurch die Liebe zur Heimat, zu Volk und Vaterland weckt und vertieft. 2. Ein Sammelplatz der Lehrmittel einer

einzigartigen Fortbildungsschule, eine Retungstation der Denkmäler aller Lebensgebiete unserer Heimat, der Zeugen ihrer Vergangenheit und Gegenwart, die im Privatbesitz verschwinden und vernichtet werden könnten.

Ich umriß ein Sammelprogramm, ließ es drucken und sandte es über zweihundert Haushalten zu. Wer nun glaubt, daß daraufhin dem „Haus der Heimat“ das Sammelgut nur so zuströme, ist im Irrtum: gebracht wurde uns sehr wenig. Aber eins war erreicht: jeder wußte, was auf die Schuttablade stelle und was ins „Haus der Heimat“ gehört. Als ich dann einen Haushalt nach dem andern aufsuchte, fand ich nicht verschlossene Türen, sondern verständnisvolles Entgegenkommen.

Der Sammelplan war zugleich die Richtlinien für die räumliche Gruppierung und Ordnung des Ausstellungsmaterials. Die Einordnung ergab sich dadurch zwangsläufig.

Ungefähr ein Drittel des zweiten Stockwerkes nimmt die naturkundliche Abteilung ein: Bodenproben und Bodenfunde, Versteinerungen aus allen Zeitaltern der Erde. Insbesondere solche aus dem Rüdersdorfer Kalkgebirge verschaffen in volkstümlicher Darstellung einen Einblick in den geschichtlichen Aufbau unserer Heimateerde. Eine umfangreiche Geschiebesammlung aus der Woltersdorfer Riesgrube am Eichberg, von Fritz Junghanns-Woltersdorf gesammelt, erzählt von den Heimatländern und den eiszeitlichen Wanderwegen der Geschiebe. Welche Naturkräfte am Aufbau der Heimateerde tätig waren und sind, lehrt eine von kleinen und großen Schülern oft umlagerte Schau.

Vom Umfang der vorgeschichtlichen Schätze, der nordischen Urzeit, der urgermanischen und großgermanischen Zeit, sind alle, die das „Haus der Heimat“ besuchen, überrascht. Über 700 Tongefäße, die jetzt behüteter als im märkischen Sande, hinter den blühenden Scheiben großer Schauschränke ihren tausendjährigen Schlaf fortsetzen, geben einen Begriff von der Lebensarbeit Hermann Busses. Ihm zum Gedächtnis

dient ein besonderer Platz, an dem persönliche Erinnerungen und der Schriftwechsel mit Gustav Kossinna und anderen bedeutenden Persönlichkeiten den Mittelpunkt bilden.

Von einem Kenner und Könnler, Otto Mahnkopf, ließ ich zahllose vorgeschichtliche Modelle und Dioramen anfertigen, welche die Besitzungsformen und den Hausbau, den Werdegang von Werkzeug und Waffen, Kleidung, Sitten und Gebräuche lebendig vor Augen führen und die alten, stummen Zeugen aus Stein, Ton und Metall auch für die interessant machen, denen Vorgeschichte sonst ein Greuel ist.

Das erste Stockwerk ist der Orts- und Familiengeschichte gewidmet. Meine Aufgabe, dem Großstädter Wesen und Geschichte eines Dorfes in verständlichster Form zu zeigen, war leicht zu lösen, weil mir in der vortrefflichen Ortsgeschichte von Max Hafelberger der chronologische Leitfaden zur Verfügung stand. Bedeutungsvolle Urkunden, Gemarkungskarten und Meßtischblätter, alte Buntdrucke und Stiche sowie die Namen der Schulzen, der Pfarrer und Schulmeister, der Mühlen- und Schleusenmeister vom Mittelalter an bis auf unsere Zeit in ununterbrochener Reihenfolge führen uns tief in die Vergangenheit zurück.

Der Weltkriegsraum sollte in keinem Heimatmuseum mehr fehlen und ist in unserem das Allerheiligste, sein stimmungsvoller Mittelpunkt ein Altar zwischen hohen Kerzenleuchtern, auf dem ein schweres Lederalbum mit den Bildern unserer Toten liegt.

Die Shtzenzeit, den politischen, wirtschaftlichen und kulturellen Zusammenbruch, behandelt ein dritter Raum dieses Stockwerks. In der Schreckenskammer nebenan sind die demokratischen und kommunistischen Trophäen Woltersdorfs sowie eine Blütenlese vom Kunst-

bolshewismus jener Zeit untergebracht. Der Ausbruch der Nation und die Entwicklung bis zur Gegenwart wird im kommenden Winter gestaltet werden.

Der Pflege der Familiengeschichte, der Erb- lehre und Rassenkunde ist ein besonders großer Raum zugedacht. In ihm soll der Volksgenosse lernen, warum Familiengeschichte getrieben werden muß und wie er das anzufangen hat. 128 vollständige, weit zurückreichende Ahnentafeln aller alteingesessenen Woltersdorfer Familien können hier eingesehen werden.



Bauern- und Fischerstube im Hause der Heimat, Woltersdorf Kreisbildstelle, K.

Steigen wir nun ins dritte Stockwerk hinauf, Kunst, Handwerk und Volkstum sind dort zu Hause. Nicht weniger als zehn Maler aus Woltersdorf und seiner Umgebung haben Bilder, meistens Landschaften der Heimat, ausgestellt. Meisterwerke unserer Holzschneider, Ziseleure, Schmiede und anderer Handwerksmeister vereinigt eine Leistungsschau guten handwerklichen Könnens.

Wohin mit dem Urväter-Hausrat, der uns in erster Linie zuströmte? Aus Stuben, Kammern, Küchen kamen diese Dinge, in Stube, Kammer, Küche mußten sie wieder hinein. Also schuf ich im ehemaligen Getreidespeicher eine große Zimmerflucht mit Wänden

und Decken. Woher stammte der Hausrat? Aus den Haushalten von Bauern, Fischern und Schiffen, die seit jeher unserem Ort das Gepräge gaben. Ich gestaltete also eine Kossätenkammer, eine Fischer- und Schifferküche; vieles, was man aus vornehmeren Haushalten brachte, kam in eine im Biedermeierstil aufgezugene gute Stube, wie sie unser Wassermüller oder Gutssinspektor bewohnt haben mag; mit allem, was einst der Ortsobrigkeit diente, wurde eine Amtsstube ausgestattet. Was aus zahlreichen Quellen sprudelte, steht jetzt einträchtig beieinander, als sei es immer so gewesen. . .

Im kommenden Herbst und Winter werde ich das vierte Geschöß, das Erdgeschöß, ausbauen. Der dunkle Kartoffel- und Kohlenraum des Mühlenrestaurants ist zum Bau eines sechzehn Meter langen und zwei Meter tiefen, von Künstlerhänden geformten Dioramas, das in einzigartiger Form die gesamte Tierwelt der Heimat, vom Hirsch bis zur Maus, im Milieu von Wald, Wiese und Wasser hinter Schaufensterscheiben vereinigen soll, wie geschaffen. Ein zweiter Raum wird meine Sammlungen von Schmetterlingen und Käfern der Heimat beherbergen, ein dritter Studien unserer Pflanzenwelt ermöglichen. Der letzte Raum wird als Les- und Bücherzimmer für unsere Kurgäste eingerichtet.

„Wer vieles bringt, wird jedem etwas bringen!“ Dies Wort bewahrheitet sich an unserem „Haus der Heimat“! Eine straffe Ordnung herrscht darin! Für jeden Gegenstand, der neu abgeliefert wird, steht sofort fest, wo er hingehört. Der bis ins kleinste durchdachte Ausbauplan hat sich ebenso wie die Idee bewährt, die unserem Werk zugrunde liegt.

Etwas fehlt ihm: das ehrwürdige Alter! Wille, Begeisterung und Hingabe, aus nationalsozialistischem Geist geboren, schufen in drei Jahren für unseren Ort, ja, für den Kreis Niederbarnim, ein Mahnmal an unsere große Zeit.

W. Hinze, Malz: Blumberg und sein Hofpoet

Nicht immer ist Blumberg ein Dorf gewesen. Einst war es ein kleines, hübsches Städtchen, das aber, wie so manche andere Stadt unserer Mark, in den andauernden Wirren und Kriegen des Mittelalters von seiner stolzen Höhe wieder zu einem Dorf herabsank. Heute zählt Blumberg etwa 1800 Einwohner.

Der Chronist Friedrich Nikolai berichtet in seiner „Beschreibung der Königlichen Residenzstädte Berlin und Potsdam usw.“, 3. Aufl. 1766, III. Band, pag. 1064, über diesen Ort folgendes:

Blumberg ist ein Dorf zwei Meilen von Berlin im Niederbarnimschen Kreise, auf dem Wege nach Freienwalde, dem Herrn Geheimrat und Landrat Freiherrn von der Schulenburg gehörig. Dieser Ort, welcher vordem ein Städtchen gewesen, ist vornehmlich durch den berühmten Dichter F. R. Freiherr v. Canitz bekannt geworden, dem es am Ende des 17. Jahrhunderts gehörte und der dessen angenehme Lage in seinen Gedichten oft erwähnt. Das herrschaftliche Haus, welches sehr schön liegt, hat der um das Brandenburgische Haus verdiente Kanzler v. Loeven 1603 erbaut. Der Garten ist groß und wohl angelegt. Eine angenehme Wiese umschließt ihn und ein Birkenwäldchen, ohngefähr 200 Morgen groß, welches die Wiese in Form eines halben Mondes umgiebt, machet eine sehr reizende Ansicht, besonders wenn es von den Strahlen der

Abendsonne beleuchtet wird. Das Dorf ist ziemlich groß; in der Mitte desselben ist ein großer viereckiger, mit Steinen ausgefester Teich, welcher es sehr ziert. Auch ist darin ein Armenhaus und ein Predigerwitwenhaus befindlich. Hier ist eine Kirchenbibliothek von 900 Bänden. In der Kirche, die aus behauenen Feldsteinquadern erbaut ist, ist ein Monument von Marmor des in der Schlacht bei Malplaquet gebliebenen ehemaligen Besitzers dieses Gutes, des Obristen von Ranstein; an demselben ist sein Brustbild, welches die fliegende Fama mit Lorbeeren krönt. Desgleichen ist hier ein Gemälde der Frau Generalin von Hagen in Lebensgröße auf Kupfer gemalt und die Bildnisse Ranitzens und seiner beiden Gemahlinnen.“

Durch den im Bericht erwähnten Reichsfreiherrn Friedrich Rudolf Ludwig v. Canitz, am 27. November 1654 in Berlin geboren, bildete Blumberg mit Werneuchen und Freienwalde das bescheidene literargeschichtliche Dreigestirn der Mark Brandenburg. Der Dichter wurde als wasserlose Waise in dem Hause seiner Großmutter, der verwitweten Oberkammerherrin v. Burgsdorff erzogen und zeigte schon als Kind die reichen Gaben des Verstandes und Gemütes, die, durch sorgfältige Studien auf den Universitäten Leyden und Sena entfaltet, ihm später den Weg in die höchsten Staatsämter am kurfürstlichen Hofe in Berlin bahnten. Sein Biograph schildert ihn folgen-

dermaßen: „Er war von mittelmäßiger, aber wohlgewachsener Gestalt, sein Gesicht voll, offen, wohlgebildet und geistreich; seine blauen Augen lebhaft, sein Gang aufgeweckt, sein Ansehen männlich, seine Sitten edel; seine Kleidung war nett, wohlausgesehen, aber von einer allzu ängstlichen Ordnung weit entfernt. Man hatte ihn kaum gesehen, so war man ihm gewogen, und kaum gesprochen, so blieb man von ihm ganz eingenommen.“

Vom Jahre 1677 an begleitete v. Canitz als Kammerjunker des Großen Kurfürsten diesen auf seinen Kriegszügen gegen die Schweden, die in Pommern und Preußen eingefallen waren. Vier Jahre später wurde er zum Hof- und Legationsrat ernannt, „damit er immer um die Person des Kurfürsten wäre und man im Bedarfsfalle jemand zu versenden bei der Hand hätte“. Nach dem Tode des Kurfürsten erhielt er durch Friedrich III. den Titel Geheimrat und wurde in den Freiherrnstand erhoben.

v. Canitz war der bedeutendste der sogenannten Hofpoeten und wie Goethe Staatsmann und Dichter zugleich, Schloß Blumberg sein Tuskulum, auf dem er sich in den Jahren 1681 bis 1695 von der Unruhe seiner steten diplomatischen Sendungen an alle möglichen Höfe sammelte und das Gleichgewicht seiner Seele wiederherstellte, indem er der edlen Dichtkunst pflog. Seine Gattin war Dorothea Emerentia v. Arnim, Stieftochter des Kammerpräsidenten Raban von Ranstein, die er als das schönste Gut seines Lebens bezeichnete.

Der Hofpoet dichtete Satiren, Idylle auf das Landleben, geistliche Lieder, z. B.: „Seele, du mußt munter werden.“ Auch machte er Gelegenheitspoesien und Übersetzungen aus Horaz, Juvenal und Boileau. Seine von ihm nicht für die Öffentlichkeit bestimmten Gedichte sind in einer reinen und fließenden Sprache und in wohlgebauten Versen verfaßt, wenn auch ohne höheren dichterischen Wert.

C. war kein selbständig schaffendes Talent; er nahm sich vielmehr die Franzosen aus dem Zeitalter Ludwigs XIV. zum Vorbild und schloß sich besonders an Boileau an.

Wenn ihn Staatsgeschäfte an die Stadt festelten, so brannte er auf die Stunde, in welcher es ihm vergönnt war, zu „seiner lieben Doris“ nach Blumberg zurückzukehren. Von diesem Orte singt er:

„Du freies Blumenberg und Schutzwehr
meiner Lust,
Bei Dir ist mir ja nichts von allem dem
bewußt.
Fort, Kutscher, folge mir! Ich will am letzten
Garten,
Der in der Vorstadt liegt, zu Fuße Deiner
warten.
Hernach so soll es frisch in vollem Trabe
gehn,
Bis wir den spitzen Turm in unserm Dorfe
sehn.“

Im Frühling des Jahres 1695 war es mit dem schönen Leben in „gemüthvoller Behaglichkeit“ auf dem Gute Blumberg vorbei. Am 9. April kniete Canitz vor dem Sterbebett seiner innigst geliebten Doris. Tiefgebeugt, verfaßte er in jenen Tagen eine ergreifende Trauerode, in der er klagt:

„Was für Wellen, was für Flammen
Schlagen über mich zusammen!
Unausprechlicher Verlust,
Wie beklemmst du meine Brust!
Was mir ehemals wohlgefallen,
Schmeckt jekund nach lauter Gallen,
Und mich beugt der kleinste Wind,
Weil er mich verlassen find't.“

Am 11. August 1699 wurde sein frommer Wunsch, „zu sterben, wie die liebe Heimgegangene“ gestorben war — „sanft und stille“ — erfüllt. Canitz liegt in der Marienkirche zu Berlin begraben.

Frühlingsnähe

Ewald Israel, Rallberge.

Noch ist die Erde kalt wie Stein,
all Leben scheint bezwungen,
doch aus dem stillen Birkenhain
hat schon der Fink gesungen.

Noch weht der Winterwind mit Braus,
doch kann er nicht mehr schrecken,
es guckt der Räkchen junger Flaus
aus allen Haselhecken.

Vereinzelt erst ein grünes Blatt
noch zwischen Traum und Bangen — —
Doch über allem Zweifel hat
der Frühling angefangen.

Die unter **Naturschutz** stehenden Pflanzen im Kreise Niederbarnim

Den Bemühungen des für den Naturschutz unermüdlich tätigen Hugo Conwenz ist es zu verdanken, daß bereits 1921 in Preußen eine Polizeiverordnung zum Schutze gefährdeter Pflanzen erlassen wurde. Durch diese Verordnung wurden in unserem Kreise folgende Pflanzen erfaßt: das eichenblättrige Wintergrün (*Chimophila umbellata*), der Lungenezian (*Gentiana pneumonanthe*), die nordische Linnaee (*Linnaea borealis*), alle Bärlapparten (*Lycopodium*), der Königsfarn (*Osmunda regalis*), das Federgras (*Stipa pennata*), die Eibe (*Taxus baccata*).

Die Verordnung sah ferner vor, daß andere örtlich gefährdete Pflanzen durch besondere Verordnungen der Regierungspräsidenten, Landräte und Ortspolizeibehörden geschützt werden konnten. So wurden 1922 im Stadtbezirk Oranienburg verschiedene, durch Ausflügler bedrohte Pflanzen unter Schutz gestellt, u. a. Schlüsselblume, Leberblume, Lerchensporn. Allmählich entstanden nun in den verschiedenen Provinzen, Kreisen, Orten und auch in den nichtpreußischen Ländern so zahlreiche Schutzverordnungen, daß man sich nicht mehr durchfinden konnte. Um diesem uneinheitlichen Pflanzenschutz eine bestimmte Richtung zu geben, wurde unter dem 18. März 1936 für das ganze Deutsche Reich eine einheitliche Schutzverordnung erlassen. Da es schwer ist, alle Wünsche des Naturschutzes zu befriedigen, so kann es nicht wundernehmen, wenn man in Fachkreisen mit der Liste der geschützten Pflanzen nicht durchweg einverstanden ist. Dafür besitzt die Verordnung aber einen nicht zu unterschätzenden Paragraphen. Das ist der Paragraph 1, in dem gesagt wird, daß das Abpflücken größerer Pflanzenmengen sowie das böswillige und zwecklose Niederschlagen von Stauden und Uferpflanzen verboten ist. Hier ist endlich einmal eine Handhabe gegeben, Naturverwüstern das Handwerk zu legen.

Unter den geschützten Pflanzen werden drei Gruppen unterschieden: Die 1. Gruppe umfaßt die Arten, die vollständig unter

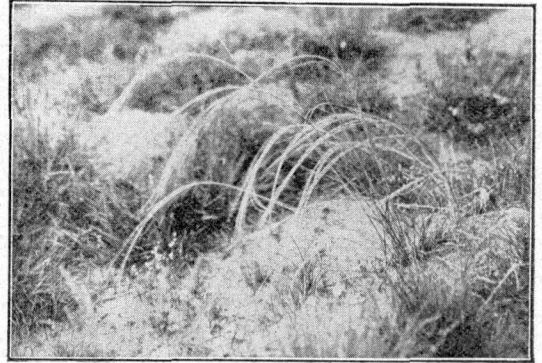

Federgras

Schutz stehen, die 2. Gruppe diejenigen, deren unterirdische Teile geschützt sind, die also nicht ausgegraben werden dürfen, und zur 3. Gruppe zählen die Gewächse, bei denen das gewerbmäßige Sammeln und das Feilhalten verboten sind.

Nachstehend sollen nun die geschützten Pflanzen kurz beschrieben werden, die in unserem Kreise vorkommen. Dabei sei jedoch darauf hingewiesen, daß es Pflicht jedes reisenden Volksgenossen ist, sich in der Sommerfrische um die in der dortigen Gegend unter Schutz stehenden Pflanzen zu kümmern. Meist sind sie in farbigen Bildern an leicht zugänglichen Stellen zur Darstellung gebracht.

a) Laubwald. Wenn der Lenz ins Land zieht, dann schmückt sich der Boden des Laubwaldes mit einem bunten Blument Teppich. Unter den verschiedenen Frühlingsboten der heimischen Flora nimmt die Leberblume (*Hepatica triloba*) durch ihre wundervollen tiefblauen Blüten eine bevorzugte Stellung ein. Sie ist daher besonders gefährdet. Ausflügler, Blumenhändler und Gartenbesitzer stellen ihr nach. Sie gehört zur Gruppe 3 und darf nicht für den Handel und gewerbliche Zwecke gesammelt werden. Gartenfreunde sollten ihre Leberblumen aus Gärtnereien beziehen, wo sie leicht zu züchten sind.

Im Spätfrühling erscheint das Maiglöckchen (*Convallaria majalis*), das nicht ausgegraben werden darf.

Im Sommer finden sich an lichten Stellen unserer Laubwälder, allerdings sehr zerstreut und zum Teil sehr selten, vier prächtige Pflanzen, die wir teilweise auch in unseren Gärten haben. Da ist zunächst die Ukelei (Aquilegia vulgaris) mit den fiederteiligen Blättern und den großen violetten gespornten Blüten. Selten sind diese rosa oder weiß (Garten). Die Ukelei blüht im Mai und Juni. Wenn ihre letzten Blüten verwelkt sind, erscheint die Türkenbündelilie (Lilium martagon), die bis zu einem Meter hoch wird und durch die quirlförmig gestellten Blätter und durch die schönen rosenroten, braungefleckten, turbanähnlichen Blüten, die wie Glocken herunterhängen, gekennzeichnet ist. In der Erde liegt eine goldgelbe Schuppenzwiebel. In lichterem Buchen- und Eichen-Mischwäldern bildet zu derselben Zeit das rote Waldbögelein (Cephalanthera rubra), eine unserer schönsten Orchideen, einen herrlichen Schmuck. Schwertförmige Blätter und große rosenrote oder rotlila gefärbte Blüten lassen es leicht erkennen.

An denselben Standorten wie denen des roten Waldbögeleins findet sich auch der gelbe Fingerhut (Digitalis ambigua), der sich von dem aus dem Garten her bekannten roten Fingerhut durch seine blaßgelben Blüten unterscheidet. Alle vier soeben beschriebenen Pflanzen sind nach den bisherigen

Funden nur im nördlichen Teil des Kreises anzutreffen. Sind sind vollständig geschützt.

b) Kiefernwald bzw. Mischwald. Eine besonders reizvolle Form des Kiefernwaldes ist der Kiefernwald mit Wacholder, wie wir ihn u. a. zwischen Malz und Neu-holland in der Staatsforst Sachsenhausen antreffen. Die Mannigfaltigkeit der Wuchsarten beim Wacholder ist geradezu erstaunlich. Am schönsten sind die Säulenwacholder. Da der Wacholder das ganze Jahr hindurch grün ist, so wird er gern für die Herstellung von Kränzen und Gewinden und als Straßen- und Häuserschmuck verwendet. Dadurch ist er in vielen Wäldern stark bedroht. Nur wenig gefährdet wird er durch das Sammeln der blauschwarzen Wacholderbeeren als Gewürz und für die Gewinnung von Schnaps. Die gewerbsmäßige Benutzung des Wacholders — mit Ausnahme der Früchte — ist verboten.

Ein Schmuck des Kiefernwaldes sind die Bärlapp- oder Schlangemoosarten (Lycopodium). Am bekanntesten ist der Keulen-Bärlapp (L. clavatum), der mit seinen langen zierlichen Ranken oft weite Strecken überzieht. Im Sommer und Herbst sieht man an den Enden der Zweige gelbgrüne Sporenlöhren. Die Bärlappranken wurden früher häufig als Tafelschmuck verwendet

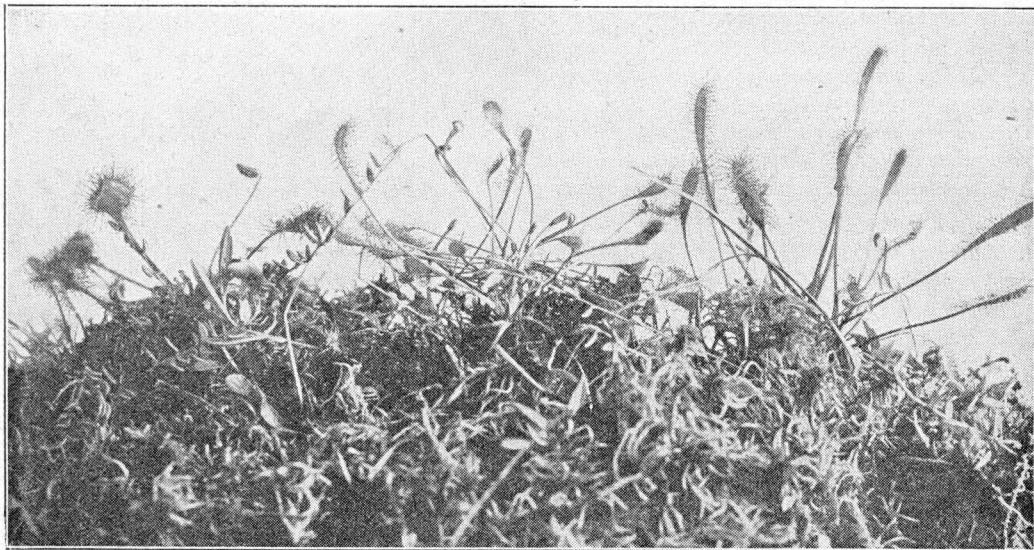

Sonnentauarten am Lubowsee

Links: Rundblättriger Sonnentau
(*Drosera rotundifolia*)

Mitte: *Drosera obovata*
(bastard von beiden)

Rechts: Langblättriger Sonnentau
(*Drosera Anglica*)

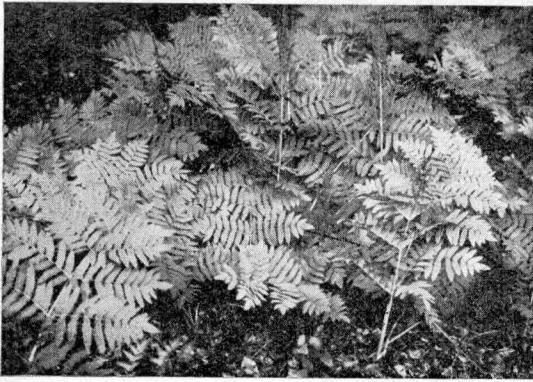

Königsfarn in der Liebenwalder Forst Rehberg, S.

und in den Markthallen der Großstädte oft in Mengen angeboten. Das ist nunmehr durch die neue Pflanzenschutzverordnung unterbunden.

An feuchten Stellen der Kiefern- und Mischwälder wächst der stattliche Königsfarn (*Osmunda regalis*). Er ist besonders daran zu erkennen, daß er neben vollständig grünen Wedeln einige Wedel hat, die nur im unteren Teil grüne Fiederblättchen tragen, während der obere Teil, an dem sich die Sporen bilden, rostrot gefärbt ist. Gartenbesitzer haben den schönen Farn, der zu den vollkommen geschützten Pflanzen zählt, nicht selten ausgegraben und in ihren Garten versetzt.

Eine für Handels- und gewerbliche Zwecke nicht freigegebene Pflanze des Kiefernwaldes ist das eichenblättrige Wintergrün (*Chimophila umbellata*). Es findet sich sehr zerstreut. Die immergrünen Blätter haben mit Eichenblättern wenig Ähnlichkeit, sind länglich eiförmig und zwar so, daß das schmalere Ende in den Stiel übergeht. Am Rande bemerkt man wenige scharfe Zähne. Die Blüten stehen in einer Scheindolde, sind ziemlich groß, rosa und haben die Gestalt einer ganz flachen Glocke. Wegen der Blätter wird die Pflanze öfter mit der Preiselbeere verwechselt.

c) Wiese. Bedrohte Frühlingsblumen unserer Wiesen sind die Schlüsselblume (*Primula officinalis*) und die Trollblume oder Kugelblume (*Trollius europaeus*). Beide sind im Kreise bereits selten geworden, besonders die Trollblume mit den schönen großen goldgelben Kugelblumen und den Hahnenfußblättern. Bei der Schlüsselblume ist

das Ausgraben verboten, die Trollblume darf nicht in den Handel gebracht werden.

Vor einigen Jahren sah man in Blumenläden öfter große Sträuße von Knabenkräutern (Orchideen), die im Mai und Juni unsere Wiesen schmücken. Dieses Feilbieten ist jetzt nicht mehr erlaubt.

Auf moorigen Wiesen wachsen zwei Pflanzen, die in den letzten Jahrzehnten bei uns sehr selten geworden sind, der Lungen-Enzian (*Gentiana pneumonanthe*) und der Bergwohlverleih (*Arnica montana*). Der prächtige Lungen-Enzian mit seinen einzigartig blauen Trichterblüten ist durch Ausflügler und einheimische Blumenräuber an vielen Stellen gänzlich ausgerottet worden. Die Arnika mit den großen, aromatisch duftenden, orangefarbenen Blüten ist in unserm Kreise an den wenigen Fundorten nicht den Heilpflanzensammlern, sondern der fortschreitenden Kultur zum Opfer gefallen.

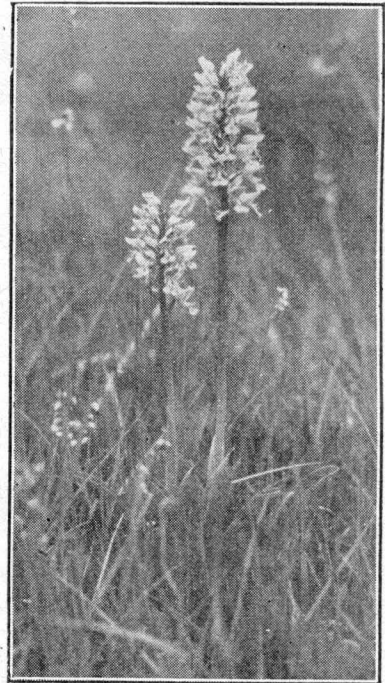

Helm-Knabenkraut

d) Am und im Wasser. Wer kennt nicht den schönsten Schmuck der heimischen Gewässer, die weiße Seerose (*Nymphaea alba*). Leider ist sie bereits auf vielen Seen und Teichen verschwunden. Vor 40 Jahren

war u. a. ein Graben in der Nähe der Muhre bei Oranienburg über und über mit weißen Seerosen bedeckt. Jetzt ist nichts mehr davon vorhanden. Badende, Ruderer, Kranzbinder und Meliorationen haben dafür gesorgt, daß der Seerosenbestand außerordentlich zurückgegangen ist und die Pflanze in die Reihe der vollkommen geschützten Arten aufgenommen werden mußte.

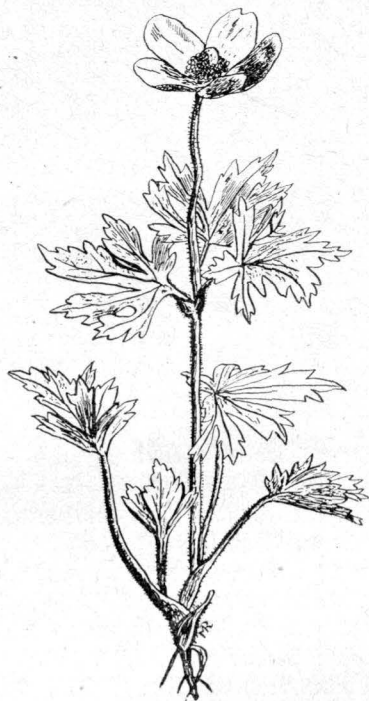

Waldanemone bei Rüdersdorf

Was die weiße Seerose für den Wasserspiegel ist, das bedeutet die gelbe Wasserseiwertlilie (*Iris pseudacorus*) für den Uferstrand. Auch sie ist von Wassersportlern und Wochenendlern vielfach recht stark bedroht. Es ist daher zu begrüßen, daß sie wenigstens vor dem gewerblichen Sammeln geschützt ist. Dasselbe gilt für die prachtvoll blau blühende sibirische Schwertlilie (*Iris sibirica*), die in unserm Kreise in den letzten Jahrzehnten jedoch nicht mehr beobachtet worden ist.

e) Sonnige Hügel. Eine ganz eigenartige Pflanzengemeinschaft bedeckt die sonnigen Hügel. Sie setzt sich aus Vertretern der Steppenflora zusammen. Der Kreis Niederbarnim ist leider sehr arm an solchen „pontischen Hügeln“. Nur ganz vereinzelt finden

sich noch die letzten Reste jener Steppenflora, die darum besonders geschützt werden müssen. Eine der schönsten hierher gehörigen Arten ist das Federgras (*Stipa pennata*), das mit seinen 30 cm langen weichen silbrigen Grannen einen unvergleichlichen Schmuck der ungarischen Puszta bildet und das der Ungar sinnig „Waisenmädchenhaar“ genannt hat.

Im Spätfrühling entfaltet die Wiesenküchenschelle (*Pulsatilla pratensis*) an den Abhängen der sonnigen Hügel ihre dunkelvioletten, zottig behaarten Blütenglocken, aus denen später die besenartigen Fruchtstände, ähnlich dem Teufelsbart im Riesengebirge, hervorgehen. Auf den sonnigen Hügeln des Odertals gesellt sich zur Küchenschelle die schöne Berg- oder Waldanemone (*Anemone silvestris*) mit großen, wollig behaarten weißen Blüten. In unserm Kreise tritt diese prächtige Anemone nur in den Rüdersdorfer Kalkbergen auf und ist dort für den Kalkboden eine Charakterpflanze.

Federgras, Küchenschelle und Berganemone gehören zu den vollkommen geschützten Pflanzenarten.

f) Moor. Die Hoch- (Moos-)moore beherbergen wahre Pflanzenwunder, die insektenfressenden, besser gesagt, tierfangenden Pflanzen. Unter ihnen sind der rundblättrige und langblättrige Sonnentau (*Drosera rotundifolia*, *D. anglica*) am bekanntesten. Aus den Blättern der Sonnentauarten wird ein Reuchhustenmittel hergestellt. Vielfach sind große Mengen von Sonnentau gesammelt worden, so daß Schutzmaßnahmen nötig wurden. (Heilpflanzenjammler erhalten besondere Erlaubnisscheine.)

In Birken- und Kiefernhochmooren findet sich hier und da ein bis $1\frac{1}{2}$ Meter hoher Strauch, der meist gesellig wächst, manchmal sogar größere Bestände bildet. Er hat schmale lederartige, immergrüne Blätter, die am Rande umgerollt und auf der Unterseite filzig rostrot behaart sind. Im Mai und Juni bedeckt sich der Strauch über und über mit weißen Blüten, die in doldenartigen Gebilden zusammenstehen. Die ganze Pflanze hat einen durchdringenden Geruch und wird daher vielerorts als „Mottenkraut“ verwendet. Es handelt sich um den Sumpfporst (*Ledum palustre*), auch wilder Rosmarin genannt, ein nordisches Florenelement, das durch die Eiszeit zu uns kam. Die vielfach vorhandenen „Postbrücker“,



Sumpfsporfbestände in einem Waldmoor bei Matz — Jetzt wieder erschienen

„Postflücker“ und „Postfennen“ erinnern daran, daß der Sumpfsporf früher viel häufiger war als jetzt. Meist haben die Mottenfrausammler den Porf ausgerottet. Es ist daher zu begrüßen, daß das Feilbieten der Pflanze durch die neue Schutzverordnung vom 18. März 1936 verboten ist. In unserm Kreise gehört der mit den Alpenrosen verwandte

Strauch zu den Seltenheiten und verdient daher besonderen Schutz.

Alle Schutzmaßnahmen haben aber nur dann einen Zweck, wenn jeder Volksgenosse erkannt hat, daß er die Pflicht hat, mitzuhelfen, daß die heimische Natur möglichst unberührt unsern Nachkommen erhalten bleibt, und daß sich jede Naturverwüstung rächt.

Die Kindelhege

Ein Niederbarnimer Märchen

Vor vielen Jahren lebte im Kindelwald bei Glienicke und Schönsließ, dort, wo die Bäume am dichtesten stehen und das Gebüsch am undurchdringlichsten ist, eine alte Hege in ihrem uralten, halb zerfallenen Häuschen. Die Dorfbewohner mieden diese Gegend, wenn sie zum Holzlesen oder Pilzsammeln in den Kindelwald zogen, und machten einen weiten Bogen um die Hütte, aus deren Schornstein man oft dünnen Rauch aufsteigen sah. Man erzählte, die Alte könne zaubern, und wem sie begegne, den treffe in nächster Zeit ein

Unglück — Krankheit, Tod oder Feuersbrunst. Die ältesten Dorfbewohner erinnerten sich, daß die Hege schon immer in jener Hütte gewohnt habe, und man glaubte, daß selbst der Tod ihre Nähe mied und sie deshalb nicht sterben konnte.

Wenn die Hege einmal durch das Dorf ging, dann rannten alle Kinder fort und alle Dorfbewohner versteckten sich, ja die Bauern zeichneten mit Kreide große Kreuze an die Stalltüren, damit der Blick der roten Hegeaugen dem Vieh nicht schadete. Manchmal war es

wohl in früheren Zeiten vorgekommen, daß die Kinder die Alte auf der Dorfstraße oder im Walde verspottet hatten. Aber einmal hatte sie ganz plötzlich mit ihrem Stock nach einem der vorwichtigsten Kinder geschlagen, so daß es auf der Stelle umfiel, die Krämpfe bekam und nach wenigen Wochen starb. Seitdem hatte das Necken der Kinder aufgehört, und die Eltern riefen die Kinder ins Haus, wenn es hieß, „die Rindelhege kommt“.

Nun wohnte am äußersten Ende des Dorfes in einer Tagelöhnerhütte ein sehr schönes, junges Mädchen. Sein Vater kümmerte sich nicht um Frau und Kind, sondern verfracht sein Geld im Wirtshaus. Wenn er dann nach Hause kam, tobte und schrie er, schlug die Frau und das Mädchen und hatte schließlich seine Wirtschaft soweit heruntergebracht, daß die Wohnhütte schon halb verfallen war, der Schnee durch das schadhafte Dach segte und keine Krume Brot mehr im Hause war. Eines Jahres kam nun wieder das Weihnachtsfest heran, und während alle anderen Kinder im Dorf sich auf den Heiligen Abend und den brennenden Tannenbaum freuten, hörte das junge Mädchen nur böse Worte. So verzweifelte es immer mehr und lief am Morgen des Heiligen Abends aus dem Hause, um im nahen Rindelwald den Tod zu suchen.

Wie das Mädchen im verschneiten, stillen Wald umherirrte, wo die Rehe ihm verwundet nachsahen, was denn am Heiligen Abend ein Mensch im Walde zu suchen hatte, da hörte es auf einmal in der Ferne ein Weinen und leises Jammern. Es ging der Stimme nach und fand eine alte Frau, die in den Schnee gefallen war und nicht mehr aufstehen konnte. Doch wie erschraf das Mädchen, als es beim Hinzutreten sah, daß die Rindelhege vor ihm auf dem Boden lag. Zuerst wollte es forteilen, dann aber erbarmte sich sein mitleidiges Herz, es stützte die Alte und führte sie zu ihrer Hütte.

Mit einer kurzen Bewegung ihrer knöchigen Hand bedeutete die Hege dem Mädchen, sich zu setzen und begann zu erzählen. Mit verwunderten Augen hörte das Mädchen die Geschichte der Alten: Sie war einst ein reiches Schloßfräulein, aber kein Freier gefiel ihr; nur ein Gliediger Bauernsohn hatte es ihr angetan, den liebte sie von ganzem Herzen. Aber er liebte ein junges Mädchen und wollte von dem hochgeborenen Fräulein nichts wissen. Da erwachte in diesem die Eifersucht und es

erdachte einen teuflischen Plan. Es lockte die Braut des Bauernburschen auf das Schloß und gab ihr vergiftete Speisen zu essen, so daß sie starb. Zur Strafe wurde das stolze Schloßfräulein in eine alte Hege verwandelt, die in der einsamen Hütte im Rindelwald hauste. Erst wenn sich ein schönes Mädchen ihrer erbarmte, sollte die Hege Erlösung finden.

So erzählte die Hege, und dem jungen Mädchen wurde auf einmal so merkwürdig zumute, als schliefe es ein. Die Augen fielen ihm zu und es erwachte erst, als es laute Stimmen um sich hörte. Da erkannte es den Vater, der vor ihr kniete, und die schluchzende Mutter. Beide waren bemüht, dem Mädchen die steif gewordenen Glieder durch kräftiges Reiben zu erwärmen. Auch eine Menge Dorfleute und der Pfarrer waren da. Es mußte inzwischen Spätnachmittag geworden sein, denn die Leute, die wohl ausgezogen waren, die im Rindelwald Verirrte zu suchen, hatten Laterne mit, und über den Baumwipfeln flimmerten bereits die Sterne.

Von der Rindelhege und ihrer Hütte aber war nichts zu sehen. Als das Mädchen ganz zu sich gekommen war, fielen ihm die letzten Worte der alten Frau ein, die es, mit seltsamer Eindringlichkeit gesprochen, vernommen hatte, bevor es in den Schlaf fiel. Die Hege hatte zu ihrer jungen Samariterin gesagt: „Wenn du die Augen aufschlägst, dann richte deinen Blick auf den kleinen verschneiten Moosbühl zwischen einer Erle und einer Birke vor dir. Du wirst dort eine Blume trotz Winters Eis und Schnee finden, die gerade erblüht ist. Die Menschen nennen sie Christrose, weil sie um die Weihnachtszeit ihren Kelch öffnet. Pflücke sie. Ich trage damit eine Dankeschuld an dich ab, denn du brachtest mir die Erlösung von langer qualvoller Erdenwanderung. Die Blume wird dir Glück bringen.“

Als das Mädchen sich erhoben hatte, ging es auf die bezeichnete Stelle zu. Da sah es die Christrose, pflückte sie und wie erstaunt waren alle, als sich die Blüte in des Mädchens Hand seltsam verwandelt hatte.

Die Blütenblätter schimmerten wie feinstes Silber und die Staubfäden im Innern des Kelches erstrahlten wie im Demantstein.

Der Pfarrer machte, weil er glaubte, einen Hezenspuk bannen zu müssen, das Zeichen des Kreuzes über die Blume und das Mädchen. Aber nur reiner, herrlicher erstrahlte die Blüte.

Da wußten alle, daß hier keine böse Macht am Werke war. Unter Glockengeläut zogen alle ins Dorf zurück, wo flinke vorausgelauene Jungen bereits das Wunder gemeldet hatten.

Hier angelangt, sagte das Mädchen zum Pfarrer und zu den Eltern, auf die leuchtende Blüte in ihrer Rechten deutend: „Glänzt sie nicht wie der Stern über der Krippe von Bethlehem?“

„Eine solche Krippe bauen die frommen Frauen in der Klosterkirche von Spandow am Heiligen Abend auf und feiern am frühen Morgen des Weihnachtstages davor die Christmesse“, erwiderte der alte Pfarrer.

„Dann will ich den Blütenstern nach Spandow bringen, damit er hoch oben über der Krippe leuchtet.“

Die Bauern spannten die Pferde ein und bald läuteten ihre Schlitten durch den verschneiten nächtlichen Wald. Im ersten Gefährt saßen der Pfarrer, das Mädchen und seine Eltern. Und die Sternblüte leuchtete so stark in seiner Hand, daß die Rehe verwundert zwischen den Stämmen hindurch zu ihr hinblickten und alle Schlitten dem silbernen Schein folgten, bis sie über den breiten Havelsee fuhren, der eine starke Eisdecke trug.

Als die Glienicker vor dem Kloster von Spandow angelangt waren, war es tiefe Nacht. Aber die Fenster der Kirche waren erhellt, denn im Gotteshause traf man gerade die letzten Vorbereitungen für die Christmesse.

Von den frommen Frauen empfangen und mit Speise und warmem Trank erquickt, verging unsern Glienickern die Zeit bis zur Christfeier rasch, während ihr Pfarrer das wunderbare Geschehen erzählte und den Wunsch des Mädchens aussprach.

Als dann die Städter von Spandow und die Bauern der umliegenden Dörfer mit Windlichtern zur Kirche kamen, strahlte über der Krippe der Silberstern mit dem leuchtenden Demantschein in der Mitte. Noch nie hatte man einen so herrlichen Stern von Bethlehem gesehen.

Es zeigte sich, daß die Blüte tatsächlich von feinstem Silber und der Edelstein in ihrem Kelch echt war und kostbaren Wert besaß. Die Klosterfrauen gaben dem Mädchen dafür außer einer Summe Geldes, Saatkorn, zwei Rühе und andere Nutztiere und Federvieh.

Nun konnten die Eltern die Wirtschaft wieder aufbauen. Der Vater ward fortan ein ordentlicher und fleißiger Mann, der treu für seine Familie sorgte.

Viele Jahre hing der Blütenstern in der Klosterkirche zu Spandow. Erst im 30jährigen Kriege mögen ihn habgierige Söldner des großen Edelsteins wegen geraubt haben.

Sonst würde er wohl noch heute über dem Altar einer der inzwischen in Spandau oder in unserer Gegend erbauten Kirchen leuchten und Zeugnis geben von dem Weihnachtswunder, das sich einst im Rindewald bei Glienicke zugetragen hatte.

Das Deutsche Rote Kreuz im Kreise Niederbarnim

Im vergangenen Jahre ist der Ausbau des Sanitäts- und Rettungswesens erheblich fortgeschritten. Nach dem Stande vom 30. September 1937 beträgt die Zahl der aktiven Hilfskräfte des Deutschen Roten Kreuzes — Kreis Niederbarnim:

1 Sanitätskolonne	=	99 Mitglieder
5 Sanitätszüge	=	370 „
7 Sanitätshalbzüge	=	252 „
Zusammen	=	721 Mitglieder
27 Samariterinnengruppen	=	516 Mitglieder

In den einzelnen Gemeinden sind an Sanitätsmannschaften vorhanden:

	Zahl der	
	Sanitätsmänner	Samariterinnen
Altlandsberg	29	4
Bernau	33	21
Liebenwalde	29	42
Oranienburg	48	47
Ahrensfelde	4	—
Basdorf	4	—
Bergfelde	19	20
Bernöwe	—	—
Birkenwerder	30	41
Birkholz	1	—
Blumberg	6	—
Börnide	—	—
Borgsdorf	17	29
Bruchmühle	2	—

Zahl der
Sanitätsmänner Samariterinnen

Zahl der
Sanitätsmänner Samariterinnen

	Zahl der Sanitätsmänner	Samariterinnen
Dahlwitz-Hoppegarten	4	—
Eggersdorf	3	—
Eiche	—	—
Eichhorst	2	—
Erfner	36	13
Friedersdorf	21	16
Freienhagen	—	—
Friedrichsthal	7	—
Germendorf	5	—
Glienike	19	12
Groß-Schönebeck	24	16
Grünheide	32	20
Hammer	1	—
Hennickendorf	15	—
Herzfelde	14	11
Hohen Neuendorf	51	38
Hönow	1	—
Ragel	—	—
Rienbaum	—	—
Rlandorf	2	—
Kleinschönebeck	11	—
Klosterfelde	11	—
Kreuzbruch	—	—
Krummenfee	—	—
Kanke	—	—
Lehnitz	3	23
Lichtenow	3	—
Liebethal	—	—
Lindenbergr	5	—
Lobetäl	—	—
Löhme	—	—
Malz	—	—
Marienwerder	4	11
Mehrow	—	—
Mönchwinkel	1	—
Mühlenbeck	8	—
Münchehofe	1	—
Nassenheide	9	11
Neuenhagen	13	9
Neuholländ	—	—
Petershagen	25	13
Prenden	1	—
Rehfelde	5	—
Ruhlsdorf	1	—
Rüdersdorf	23	15
Sachsenhausen	4	12
Schildow	7	7
Schluff	—	—
Schmachtenhagen	7	—
Schöneiche	12	15
Schönerlinde	2	—
Schönsließ	2	—

Schönow	2	—
Schönwalde	11	—
Schwanebeck	7	—
Seeberg	—	—
Seefeld	—	—
Sophienstädt	—	—
Spreeau	—	—
Stolpe	2	—
Stolzenhagen	1	—
Vogelsdorf	5	—
Wandlitz	7	13
Wensickendorf	—	—
Werder	2	—
Woltersdorf	33	24
Zehlendorf	—	—
Zepernick	16	13
Zerpenschleuse	15	20
Zinndorf	1	—
Zühlsdorf	2	—

Zusammen 721 516

Es ist besonders erfreulich, daß die Zahl der Personen, die zwar selbst nicht aktiv in den Reihen des Deutschen Roten Kreuzes mitarbeiten können, dafür aber durch ihren Mitgliederbeitrag mithelfen, die vielseitigen Aufgaben zu erfüllen, von Jahr zu Jahr zunimmt.

Mit der Werbung von Mitgliedern für den Kreis männerverein wurde am 17. März 1935 begonnen. Die Zahl der Mitglieder betrug am:

1. Oktober 1935	= 1240 Mitglieder
1. Oktober 1936	= 2640 "
30. Juni 1937	= 3233 "

Die vordringlichste Aufgabe des Deutschen Roten Kreuzes ist der Rettungsdienst an den Hauptverkehrsstraßen. Die Zahl der Verkehrsunfälle nimmt trotz der schärfsten Maßnahmen der Verkehrspolizei nicht ab. Die im Kreise eingerichteten 31 Unfallhilfsstellen haben sich gut bewährt. Da es bei Unfällen in erster Linie darauf ankommt, daß die Helfer möglichst schnell zur Stelle sind, wird die Einsatzbereitschaft stets weiter verbessert. Zu diesem Zweck sind an allen Fernsprechern gedruckte Verzeichnisse angebracht worden, die die bei Gefahren — Unfällen, Feuer usw. — notwendigen Fernsprechanlüsse enthalten.

Die in verschiedenen Gemeinden im Laufe des Jahres erfolgten Alarmübungen haben gezeigt, daß die Männer und Frauen des Deutschen Roten Kreuzes stets auf ihrem

Posten sind. Auch haben die Hilfskräfte des Deutschen Roten Kreuzes zeigen können, daß sie für ihre Aufgaben im Kriegsfall gerüstet sind. Am 20. September 1936 fand in Rüdersdorf und am 25. Oktober 1936 in Groß-Schönebeck je eine Feldsanitätsübung statt. An den Übungen nahmen u. a. teil:



Sanitätswagen im Kreise Niederbarnim

Kreisbildstelle (2), K.

Der Inspekteur des Deutschen Roten Kreuzes, Generaloberstabsarzt Dr. Hornemann,

der Provinzialkolonnenführer Dr. Hüttner, Generalarzt Dr. Ziaja, Vertreter der Wehrmacht, SA., SS., NSKK, HJ. sowie der Presse und die Bürgermeister und Amtsvorsteher der umliegenden Ortschaften.

Für den notwendigen weiteren Ausbau hat der Vorsitzende des Kreismännervereins einen festen Plan aufgestellt. Es soll erreicht werden, daß in den Gemeinden bis zu

500 Einw.	=	2 Sanitätsmänner
von 500—1000 „	=	4—6 „
„ 1000—2000 „	=	9—18 „
und darüber hinaus		
für je 2000 Einw.	=	9 „

mehr vorhanden sind. Die Sanitätseinheiten des Kreises Niederbarnim wurden auf dem Kreisparteiabend am 11. Juni 1937 in Bernau zum erstenmal eingesetzt. Es waren angetreten:

1. Sanitätsmänner = 397
2. Samariterinnen = 105

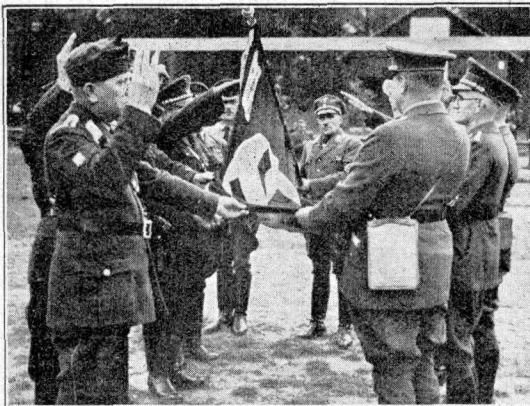

Vereidigung der Rotkreuzmänner in Groß-Schönebeck

An den Vorbeimarsch vor dem Stellvertreter des Gauleiters haben 365 Sanitätsmänner teilgenommen; die restlichen Sanitätsmänner haben den Straßenrettungs- und Hilfsdienst versehen.

Ferner haben sich die Sanitätseinheiten bei den Filmaufnahmen für den Rotkreuzfilm „Kämpfer ohne Waffen“, der jetzt in ganz Deutschland läuft, aktiv beteiligt.

Neue Krankenwagen sind im vergangenen Jahr beschafft worden für Altlandsberg, Neuenhagen, Wandlitz und Oranienburg. Im Kreis Niederbarnim sind jetzt 19 Krankenwagen vorhanden.

Um die Verpflegung der Sanitätseinheiten bei großen Felddienstübungen besser durchführen zu können, hat der Kreismännerverein eine Feldküche beschafft, die auch beim Winterhilfswerk eingesetzt wird.

Sommer

Gertrud Ulich.

Es reift das Korn, es rinnt die Zeit.
Was ist's, das süß ans Herz uns greift?
Der Tag ist hoch, die Nacht ist weit.
Wir spüren, wie zwischen Lust und Leid
Uns groß das Leben reift.

Es schwillt der Halm, es wächst das Brot,
Und Kinder wachsen hell und hart
In ihres Volkes Morgenrot,
Ein eisern starkes Aufgebot
Der starken Gegenwart.

Der Mittag schweigt. Zur Ernte steht
Bereit des Jahres Saat.
Was Traum und Sehnsucht war, verweht.
Denn zwischen Wunsch und Willen geht
Schwer und erfüllt die Tat.

Kreissparkassendirektor Petri: **Jedem Volksgenossen sein Sparbuch!**

Wir sind wieder ein gesundes, zufriedenes, glückliches und stolzes Volk geworden. Wir wissen aber auch, daß dieses Ziel nur erreicht werden konnte, indem alle schaffenden Kräfte zusammengefaßt und alle Möglichkeiten für den Aufbau ausgenutzt wurden, vor allem aber, indem wir uns eng und enger zusammenschließen und uns in unserer Arbeit, aber auch im Denken und Fühlen zu der nationalsozialistischen Weltanschauung mit aufrichtigem Herzen bekennen.

Daß deutsche Volk arbeitet aber nicht nur,

sondern es spart auch wieder! Mit dem Willen zur Arbeit verbindet sich das Wollen zum Sparen! Wenn nicht gearbeitet wird, kann natürlich auch nicht gespart werden. Ebenso richtig ist aber auch, daß, wenn nicht gespart wird, auch nicht gearbeitet werden kann. Die deutsche Arbeit unserer Zeit steht nicht etwa im Zeichen einer Scheinkonjunktur, sondern sie ist von Dauer, sie wird nicht enden. Sie kann aber nur deshalb von Dauer sein, weil wir längst klar erkannt haben, daß diese Arbeit allein das deutsche Leben und die

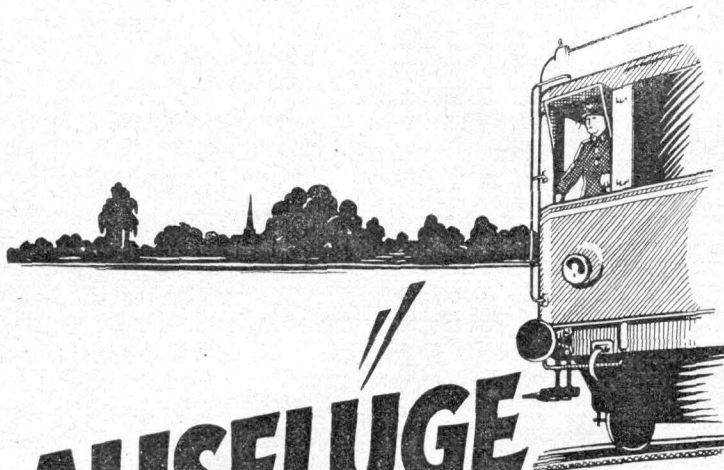

AUSFLUGE
mit der
Guidenwägenbahn

(Niederbarnimer Eisenbahn)

an den

Wandlitzsee oder **Liepnitzsee**
Lottschesee oder **Werbellinsee**
Summter See oder **Rahmer See**

sind reizvoll und schön!

Abfahrt: **BAHNHOF BERLIN-WILHELMSRUH**
oder **BERLIN-ROSENTHAL**

Auskunft: 49 01 40 oder 49 01 39

deutsche Zukunft sichert und weil wir wissen, daß wir in unserem Deutschland Aufgaben von gigantischem Ausmaß zu lösen haben, die auf lange Sicht hinaus, ja für immer, den Einsatz aller arbeitsfähigen Kräfte erfordern.

Spargeld schafft Arbeit und Arbeit schafft Kapital. Indem wir dies klar erkennen, spüren wir zugleich die Verpflichtung, nun alle unsere verfügbaren Gelder in diesen Kreislauf einzuschalten. Hier geht es darum, daß auch die letzte deutsche Reichsmark ihren Zweck erfüllt und daß wir so den ersten und entschlossenen Willen zum Sparen bekunden. Sparen ist nicht mehr das Privileg einer bevorzugten Schicht, sondern Sparen ist im neuen Deutschland eine Sache des ganzen deutschen Volkes geworden. Sparen muß jeder, nicht nur um der deutschen Wirtschaft so die notwendigen Geldmittel zur Verfügung zu stellen, sondern auch, um Vorsorge für sein späteres Leben, für Tage der Not, der Krankheit und die Jahre des Alters zu treffen. Sparen kann jeder, weil er wieder in Arbeit steht. Es geht nicht darum, viel zu sparen, sondern gerade die kleinen und kleinsten Spareinlagen sind es, die das große nationale Sparkapital ausmachen. 15,5 Milliarden RM Spareinlagen und 3 Milliarden sonstige Einlagen werden von unseren deutschen Sparkassen zurzeit verwaltet. Diese Einlagen wachsen von Monat zu Monat. Mit ihnen steigt aber auch die Zahl der deutschen Sparer. 30 Millionen deutscher Volksgenossen besitzen ein Sparkassenbuch einer deutschen öffentlichen Sparkasse.

Außerst erfreulich ist auch die Aufwärtsentwicklung unserer Kreissparkasse Niederbarnim seit der Machtübernahme. Die Gesamteinlagen erhöhten sich seit Januar 1933 von 29,5 auf nunmehr rund 55 Millionen RM. Die Zahl der Sparer steigerte sich von 65 189 auf rund 145 000.

Aus dieser Aufwärtsbewegung spricht nicht nur Arbeit, sondern auch der ernste Wille zum Sparen, der in den Bewohnern unseres schönen Landkreises lebendig geworden ist. Es spart der ältere Volksgenosse ebenso wie der jüngere, der reiche ebenso wie der minderbemittelte. Jeder spart nach seinem Können. Das Sparkassenbuch hat in unseren Zeiten eine Bedeutung erlangt wie nie zuvor. Es ist das wertvollste Dokument in unseren deutschen Familien geworden. Unsere deutschen Sparkassen haben es sich zur Aufgabe gemacht, jedem deutschen Volksgenossen die Segnungen fleißi-

Am besten gleich eine weltberühmte

HOHNER!

Ihr Klang ist unerreicht schön, die Qualität unübertroffen, dabei ist sie wirklich sehr preiswert; Sie bekommen

eine echte Hohner schon für RM. 30.-!

Über 100 verschiedene Modelle. Hier nur 1 Beispiel:

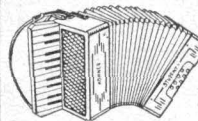

Hohner Student I

Größe 280×150 mm. 22 Pianotasten, zweichörig, Tonumfang c²-a², 8 Baßtasten.

Barpreis (mit Koffer und RM. Schule) 58.—
oder Anzahlung 15.—
und 5 Monatsraten je ... 9.30

Verlangen Sie bitte in jedem Falle meinen großen Handharmonika-Katalog mit vielen wichtigen Ratsschlägen, 150 Abbildungen und den angenehmen Teilzahlungspreisen. Sie erhalten ihn kostenlos und portofrei. Sorgfältige und gewissenhafte schriftliche Beratung, Pünktliche Lieferung.



LINDBERG

Größtes HOHNER-Versandhaus Deutschlands
MÜNCHEN · KAUFINGERSTRASSE 10
Das Haus der zufriedenen Kunden

gen Sparens zu vermitteln. Sie wollen, daß auch der letzte deutsche Volksgenosse sein Sparbuch besitzt. Deshalb wendet sich unsere Kreissparkasse Niederbarnim immer wieder an die noch abseits stehenden Volksgenossen in Stadt und Land, damit sie sich in die große deutsche Sparergemeinde einreihen und mit ihrem Sparbuch den Willen zum Sparen bekunden und ein Bekenntnis zum Aufbauwerk unseres Führers ablegen.

Die gute Entwicklung unserer Kreissparkasse gab und gibt die Möglichkeit, die Aufbauarbeit im Kreis Niederbarnim durch Bereitstellung von Hypotheken, Darlehen und Krediten in großem Ausmaße zu fördern. Das ist schließlich auch der Zweck alles Sparens, daß das gesparte Geld nicht nur dem Sparer selbst zur gegebenen Zeit zur Verfügung steht, — sei es, um besondere Wünsche erfüllen zu helfen, Anschaffungen zu ermöglichen, das berufliche Vorwärtskommen zu fördern, die Ausbildung des Sohnes und die Aussteuer der Tochter sicherzustellen, das ersehnte Eigenheim zu errichten, in Tagen der Krankheit und Not verfügbar zu sein oder im Alter als Rentkapital zu dienen —, sondern auch daß es als Teil des großen nationalen Sparkapitals die Arbeit fördert und den Wohlstand sichert.

Dienststellen der NSDAP. und ihrer Gliederungen im Kreise Niederbarnim

Kreisgeschäftsstelle: Berlin NW 40, Friedrich-Karl-Ufer 5; 42 00 14.

Kreisleitung: Kreisleiter Fritz Heermann, Berlin NW 40, Friedrich-Karl-Ufer 5; 42 00 14. Kreisamtsleiter Hans Rittner, Oranienburg, Rathaus; Oranienburg 2733.

Kreisgeschäftsführung: Kreisamtsleiter Georg Gust, Berlin NW 40, Friedr.-Karl-Ufer 5; 42 00 14 und 47 03 77.

Amt für Organisation: 3. St. unbesezt.

Amt für Schulung: Kreisamtsleiter Hans Prodhöhl, Berlin NW 40, Friedrich-Karl-Ufer 5; 42 00 12 und Oranienburg 3017.

Amt für Personalpolitik: Kreisamtsleiter Julius Simanfy, Berlin NW 40, Friedrich-Karl-Ufer 5; 42 00 14.

Amt für Propaganda: Kreisamtsleiter Hans Pape, Berlin NW 40, Friedrich-Karl-Ufer 5; 46 43 61 und Oranienburg 2504.

Amt für Kasse: Kreisamtsleiter Hubert Gonschorek, Berlin NW 40, Friedrich-Karl-Ufer 5; 42 00 14.

Amt für Presse: Kreisamtsleiter Kurt Schröter, Berlin NW 40, Friedrich-Karl-Ufer 5; 42 00 14.

Amt für Volksgesundheit: Kreisamtsleiter Dr. Paul Ebeling, Fichtenau, Kaiser-Wilhelm-Straße 73; 64 73 91.

Amt für Beamte: Kreisamtsleiter Fritz Wiese, Oranienburg, Bernauer Str. 54; Oranienburg 2128.

Amt für Erzieher (NSLB.): Kreisamtsleiter Mag Werner, Birkenwerder, Hauptstraße 33/34; Birkenwerder 2300 und 2419.

Amt für Rechtsberatung: Kreisamtsleiter Wilhelm Grimm, Oranienburg, Berliner Straße 56; Oranienburg 2502.

Kreisamtsstellenleiter Dr. Ernst Gothe, Rüdersdorf, Dampferstraße 11; Rüdersdorf 214.

Amt für Agrarpolitik: Kreisamtsleiter Ernst Henning, Berlin NW 40, Kronprinzenufer 3/6; 11 00 15.

Amt für Handwerk und Handel: Kreisamtsstellenleiter Paul Sufrow, Liebenwalde (Finowkanal); 19 28 44.

Amt für Wirtschaft: Kreisamtsleiter Oskar Schwenninger, Berlin NW 40, Friedrich-Karl-Ufer 5; 27 00 12, App. 228.

Amt für Kommunalpolitik: Kreisamtsleiter Paul Haensel, Birkenwerder, Rathaus; Birkenwerder 2036.

Amt für Technik: Kreisamtsleiter Heinrich Schneider, Berlin NW 40, Friedrich-Karl-Ufer 5; 12 60 41.

Amt für Volkswohlfahrt: Kreisamtsleiter Hermann Krahn, Berlin NW 40, Alexanderufer 1; 42 00 14.

NSD. und SAJ.: Kreisamtsleiter Gerhard Halisch, Oranienburg, Lehnitzstr. 7; Oranienburg 2157.

Kraft durch Freude: Kreisamtsstellenleiter Kurt Müller, Oranienburg, Stralsunder Straße 2; Oranienburg 2123.

Kreisapelle: Kreisamtsstellenleiter Erich Dörr, Oranienburg, Jägerstraße 34; Oranienburg 2267.

Amt für Kriegsoffer: Kreisamtsleiter Karl Ziebig, Berlin C 2, Rolandufer 6; 51 55 91.

NS-Frauenchaft: Kreisfrauenchaftsleiterin Elsa Däßler, Oranienburg, Bernauer Straße 45; Oranienburg 2548.

Kreisgericht: Kreisgerichtsvorsitzender Anton Gewehr, Oranienburg, Horst-Wessel-Breite 15; Oranienburg 2346.

Ortsgruppen der NSDAP.:

Bernau: Ernst Julian, Bernau 381 und 356.

Altlandsberg: Magdeburg, Altlandsberg 351.

Liebenwalde: Willi Dehnick, Liebenwalde 145.

Oranienburg: Oskar Fuchs, Oranienburg 2733.

Oranienburg S. O.: Hans Simon, Oranienburg 2912.

Ahrensfelde: Richard Krüger.

Basdorf: Alfred Franz, 51 54 01 und Wandlitz 225.

Bergfelde: Karl Ingenhaag, 48 11 23 und Birkenwerder 2509.

Birkenwerder: Paul Haensel, Birkenwerder 2036 und 2509.

Birchholz: Kurt Haase.

Blumberg: Georg Ladentin, Blumberg 211.

Börnide: Artur Lange.

Borgsdorf: Erich Lenk, 52 00 12.

Bruchmühle: Otto Schneider.

Dahlwitz-Hoppegarten: Rich. Nicolay, 51 51 21 und Hoppegarten 2333.

Eggersdorf: Otto Pevian, Fredersdorf 287.

Eiche: Adolf Hindenberg, 50 41 42.

Eichhorst: Erich Wolf, Rosenbeck, Finowfurt 218.
Erkner: Max Sonntag, 30 04 81 und Erkner 660.
Fredersdorf: Herbert Schäfer.
Freienhagen: Arthur Schmidt, 12 00 19 und Dranienburg 2796.
Friedrichsthal: Willi Paegelow, Dranienburg 1609.
Germendorf: Paul Manthey, Dranienburg 2496.
Glienide: Erwin Moritz, 16 64 61.
Groß-Schönebeck: Otto Mühlbach, Groß-Schönebeck 32.
Grünheide: Reinhard Eichler, Erkner 728.
Hammer: Karl Eschbach, Liebenwalde 148
Hennickendorf: Walter Hoffmann, 16 44 11 und Herzfelde 211.
Herzfelde: Armin Stahlenberg, Herzfelde 235 und 263.
Hohen Neuendorf: Paul Jacob, Birkenwerder 2444 und 2358.
Hönow: Erwin Schmidt, 19 63 03.
Ragel: Otto Schafft, Herzfelde 246.
Rienbaum: Paul Baumgart, Herzfelde 205.
Rlandorf: Max Peters, Groß-Schönebeck 57.
Kleinschönebeck: Dr. Erich Müller, 64 79 32.
Klosterfelde: Paul Richter, Klosterfelde 18.
Kreuzbruch: Walter Schulze, Liebenwalde, Försterei Bismarck, Zehlendorf 277.
Krummensee: Friedr. Jotter, Altlandsberg 220.
Kanke: Herbert Beyer, Biesenthal 283.
Lehnitz: Hermann Seyring, 41 45 65 und Dranienburg 2279.
Lichtenow: Franz Schwartmann, Herzfelde 228.
Liebethal: H. Tornow, Groß-Schönebeck 38.
Lindenberg: Otto Pach, 56 84 35.
Löhme: Hermann Engelle.
Malz: Reinhard Köppen, Dranienburg 2213.
Marienwerder: Fritz Fischer, Finowfurt 252.
Mehrow: Ernst Krause.
Mönchwinkel: Richard Muntus, 42 00 14.
Mühlenbeck: Stefan Hölcher, Mühlenbeck 180.
Münchehofe: Erich Thiese.
Nassenheide: Gustav Dost, Dranienburg 2613.
Neuenhagen: Willi Ramin, Neuenhagen 2804.
Neuholland: Wilhelm Schneider.
Petershagen: Johannes Rottke, 51 54 01, App. 187, und Fredersdorf 291.
Prenden: Louis Pfeiffer, Klosterfelde 61.
Rehfelde: Erich Häfke, Rehfelde 5.
Ruhlsdorf: Karl Werlich.
Rüdersdorf: Walter Schmiedel, Rüdersdorf 286 und 378.

Sachsenhausen: Wilhelm Paker, Drbg. 2500.
Schildow: Wilhelm Jung, 12 00 15.
Schlust: Willi Nitzke, Groß-Schönebeck 96.
Schmachtenhagen: Erich Rührmund, Dranienburg 2451 und 2781.
Schöneiche: Enterich.
Schönerlinde: Walter Roth, 46 41 51.
Schönfließ: Herm. Lemke, 47 17 18 u. 47 07 88.
Schönnow: Paul Roscher, Bernau 574.
Schönwalde: Oskar Mähring, Mühlenbeck 176.
Schwanebeck: Erwin Wendland, 56 82 17 und 56 82 11.
Seeberg: Ernst Wilhelm, Altlandsberg 308.
Seefeld: Walter Rupper, Werneuchen 28.
Sophienstädt: Hans Peter, Biesenthal 287.
Spreeau: Fritz Uhlitz, Spreenhagen 22.
Stolpe: Kurt Kleischmann, 16 40 51, App. 783, und Birkenwerder 2657.
Stolzenhagen: Erich Schröder, Wandlitz 320.
Vogelsdorf: Georg Rohl, 92 82 26.
Wandlitz: Paul Hinke, Wandlitz 212.
Wenischendorf: Willi Fielitz, Zehlendorf 17.
Werder: Herbert Löh, Rehfelde 60.
Woltersdorf: Franz Körper, 42 25 96.
Zehlendorf: Willi Busse, 46 07 76.
Zepernick: Kurt Scheerbarth, 12 00 15.
Zerpenzschleuse: Alexander Proschwitz, Zerpenzschleuse 15.
Zinndorf: Erich Werk.
Zühlsdorf: Ernst Baumann, 44 50 82.

Stiederungen der NSDAP.:

SA-Standarte 207 (Niederbarnim):
 Führer der Standarte: Obersturmbannführer Heydmann, Bernau; Bernau 609.
 Führer des Sturmbannes I/207: Obersturmbannführer Harry Rasmussen-Martensen, Dranienburg, Adolf-Hitler-Damm 15; Dranienburg 2417.
 Führer des Sturmbannes II/207: Sturmbannführer Kurt Schoenian, Erkner, Beuststraße 23, Fritz-Renz-Haus; Erkner 581.
 Führer des Sturmbannes III/207: Sturmhauptführer Schmik, Bernau, Hussitenstraße 5; Bernau 609.
 Führer des Sturmbannes IV/207: Obersturmbannführer Ernst Plessow, Dranienburg, Moltkestraße 16; 42 86 71.
 Nachrichtenturm der Standarte 207: Sturmhauptführer Richard Oldenburg, Fichtenau, Hauptstraße 18; 64 79 75.
 Pioniersturm der Standarte 207: Sturmführer Richard Monike, Marienwerder, Rlandorfer Straße 50; Marienwerder 444.

Musikzug der Standarte 207: Sturmhauptführer Thieme, Erkner, Schützenallee 52; Erkner 842.

SS-Standarte 44.

Führer des Sturmbannes III: SS-Hauptsturmführer Müller, Schöneiche, Dorfstraße 6; 64 75 17.

NSKK-Motorstandarte 26.

Führer der Standarte: Standartenführer Alfred Müller, Eberswalde, Pfeilstraße 14; Eberswalde 2243.

Führer der Staffel I: Sturmhauptführer Heinrich Fischer, Erkner, Parteihaus; Erkner 890.

Führer der Staffel II: Sturmhauptführer Willy Schulze, Dranienbg., Horst-Wessel-Breite Nr. 7; Dranienburg 2060.

SA-Bann 372 (Niederbarnim).

Führer des Bannes: Gefolgschaftsführer Hans Chyppa, Bernau, Bahnhofstr. 5; Bernau 558.

Deutsches Jungvolk in der SA.

Führer des Jungbannes 372: Jungbannführer Heinz Rix, Bernau, Bahnhofstraße 5; Bernau 558.

SDM-Untergau 372 (Niederbarnim).

Führerin des Untergaues: Ringführerin Ulla Zenk, Bernau, Am Henkerhaus; Bernau 679.

SM-Untergau 372 (Niederbarnim).

Führerin des SM-Untergaues: Gruppenführerin Inge Wurm, Bernau, Am Henkerhaus; Bernau 679.

Dienststelle, Geschäftsbereich und Dienststellenleiter der Kreisverwaltung

Z. B. = Zentralbüro: Kreisauschubbürodirektor Leithold.

I 1 = Etats-, Kassen- und Rechnungswesen des Kreises: Kreisämterer Müller.

I 2 = Allgemeine Staatsverwaltung: Kreisoberinspektor Radke.

I 3 = Allgemeine Polizei, Feuerlöschwesen: Regierungsinpektor Kurjawa; Kreisfeuerwehrführer Lubnow.

I 4, A, B, C = Kommunalaufsicht: Kreisauschubamtmann Röthig, Inspektoren Walter und Wilhelmi.

I 5 = Gendarmerie: Gendarmerieinspektor Jacobson.

I 6 = Schul- und Kirchenwesen: Kreisoberinspektor Radke.

I 7 = Staatsangehörigkeits- und Ausländer-sachen, Pächstelle: Reg.-Praktikant Mahlow.

I 8 = Verwaltungstreitsachen, gewerbliche Anlagen, Schankerlaubnisse: Kreisauschuboberinspektor Anders.

I 9 = Kraftfahrzeugangelegenheiten: Kreisobersekretär Kurz.

I 10 = Landwirtschaft, Forstangelegenheiten, Veterinärwesen, Waffenscheine und Sanitätspolizei, Jagdsachen: Kreisoberinspektor Fehlow.

I 11 = Wasser-sachen: Kreisauschubinsp. Riewe.

I 12 = Politische Angelegenheiten: Kreisoberinspektor Bode.

I 12 Mil. = Militärbüro: Kreisoberinsp. Bode.

I 14 = Standesamt-sachen: Kreisauschubinspekt. Barisch I.

I 15 = Dithilfe: Kreisoberinspektor Fehlow.

II 1 = Kreissteuern: Kreisauschubamtmann Lindner.

II 3 = Grunderwerbsteuer, Grundstückszubehörsteuer: Kreisauschubinspektor Mauritz.

II 4 = Wertzuwachssteuer: Kreisauschubamtmann Vielitz.

III 1 = Verkehrs-wesen, Arbeitsbeschaffung und Vierjahresplan: Kreisauschubinsp. Riewe.

III 2 = Handel und Gewerbe: Kreisoberinspektor Fehlow.

IV 1 A = Jugendamt: Kreisauschubinspektor Rosenau.

IV 1 B = Amtsvormundschaft-sachen: Kreisauschubinspektor Krzymanski.

IV 2 = Fürorgestelle für Kriegsbeschädigte und Kriegshinterbliebene: Kreisauschuboberinspektor Siebert.

IV 3 = Familienunterstützung: Kreisauschubinspektor Rosenau.

IV 4 = Krankenhäuser und Gesundheitsfürsorge: Kreisauschubinspektor Eich.

IV 5 = Wohlfahrtsamt: Kreisauschuboberinsp. Lutter.

IV 6 = Wohnungs-wesen: Kreisoberinspektor Fehlow.

V 1 = Invaliden- und Hinterbliebenenversicherung: Kreisversicherungsinpektor Richter.

V 2 = Kranken- u. gewerbl. Unfallversicherung: Kreisversicherungsinpektor Richter.

V 3 = Landwirtschaftliche Unfallversicherung: Büroangestellter Prohe.

VI 1 = Siedlungs-wesen und Planungen, Naturschutz, Genehmigung von Grundstückskaufverträgen und Reklametafeln: Kreisauschuboberinspektor Christ.

VI 2 = Bauamt: Regierungsbaumeister a. D. Weber.

VI 3 = Bau-sachen: Kreisauschubinspektor Bierwagen.

VI 4 = Hausins-tenerhypotheken und Reichsbürgschaften: Kreisauschuboberinsp. Korbus.

VII 1 = Betriebsverwaltung der Kreiswasserwerke: Regierungsbaumeister a. D. Weber.

RPA = Rechnungsprüfungsamt: Kreisauschubamtmann Michaelis.

KKK = Kreis-kommunalkasse: Kreisauschubamtmann Gabriel.

BPA = Baupolizei-amt: Kreisbaurat Esser.

Reichs-, Staats-, Provinzial- und Kreis-Behörden und -Einrichtungen

Reichs-Zentralbehörden

1. Reichskanzler und Reichskanzlei, Berlin W 8, Wilhelmstr. 78. Führer und Reichskanzler: Adolf Hitler.
2. Stellvertreter des Führers und Reichsminister ohne bes. Geschäftsbereich: Rudolf Heß.
3. Reichsregierung Berlin W 8, Wilhelmstr. 78. Fernspr. 12 68 41.
4. Auswärtiges Amt, Berlin W 8, Wilhelmstr. 74/76. Fernspr. 11 00 13.
5. Der Reichs- u. Preuß. Minister des Innern, Berlin NW 40, Königsplatz 6. Fernspr. 11 00 27.
6. Reichsfinanzministerium, Berlin W 8, Wilhelmstr. 1/2. Fernspr. 12 00 15.
7. Der Reichs- und Preuß. Wirtschaftsminister, Berlin W 8, Behrenstr. 43. Fernspr. 16 43 51.
8. Der Reichs- u. Preuß. Arbeitsminister, Berlin W 8, Unter den Linden 13/15. Fernspr. 11 42 41.
9. Reichskriegsministerium, Berlin W 35, Tirpik-ufer 72/76. Fernspr. 21 81 91.
10. Reichspostministerium, Berlin W 8, Leipziger Straße 15. Fernspr. 12 00 42.
11. Der Reichs- u. Preuß. Verkehrsminister, Berlin W 8, Wilhelmstr. 80. Fernspr. 11 00 42.
12. Der Reichs- u. Preuß. Minister für Ernährung und Landwirtschaft, Berlin W 8, Wilhelmstr. 72. Fernspr. 12 00 20.
13. Der Reichsminister der Justiz, Berlin W 8, Wilhelmstr. 65. Fernspr. 11 00 44.
14. Reichsluftfahrtministerium, Berlin W 8, Leipziger Straße 7. Fernspr. 12 00 47.
15. Reichsministerium für Volksaufklärung und Propaganda, Berlin W 8, Wilhelmplatz 8—9. Fernspr. 11 00 14.
16. Der Reichs- u. Preuß. Minister für Wissenschaft, Erziehung und Volksbildung, Berlin W 8, Unter den Linden 69. Fernspr. 11 00 30.
17. Reichsministerium für kirchliche Angelegenheiten, Berlin W 8, Leipziger Str. 3. Fernspr. 11 66 51.
18. Reichsleitung des Arbeitsdienstes, Berlin-Grünwald, Schinkelstraße. Fernspr. 97 79 21.
19. Reichsgesundheitsamt, Berlin NW 87, Klopstockstr. 18. Fernspr. 39 52 21.
20. Reichspatentamt, Berlin SW 61, Gitschiner Str. 97/103. Fernspr. 17 48 21.
21. Reichsversicherungsamt, Berlin W 35, Tirpik-ufer 52. Fernspr. 21 83 51.
22. Reichsversicherungsanstalt für Angestellte, Berlin-Wilmersdorf, Ruhrstraße 2. Fernspr. 87 92 21.
23. Reichsanstalt für Arbeitsvermittlung und Arbeitslosenversicherung, Bln.-Charlottenburg 2, Hardenbergstr. 12. Fernspr. 31 10 14.
24. Reichsversorgungsgesetz, Berlin W 35, Am Karlsbad 8. Fernspr. 22 90 36.
25. Reichsfinanzhof, München, Ismaninger Str. 109.
26. Reichsgericht, Leipzig, Reichsgerichtsplatz 1.
27. Deutsche Reichsbahn-Gesellschaft, Hauptverwaltung Berlin W 8, Vohstr. 35. Fernspr. 12 00 36.
Reichsbahndirektion Berlin, Berlin W 35, Großadmiral-von-Roester-Ufer 1/3. Fernspr. 19 52 71.
28. Reichsbank, Berlin SW 111, Jägerstr. 34/36. Fernspr. 16 40 51.
29. Reichsdruckerei, Berlin SW 68, Oranienstraße 90/94. Fernspr. 17 47 81.
30. Statistisches Reichsamt, Berlin NW 43, Neue Königstr. 27/37. Fernspr. 52 00 18.
31. Reichsforstamt und Preussisches Landesforstamt, Berlin W 8, Leipziger Platz 11, Fernsprecher 12 00 49.
32. Reichsamt für Landesaufnahme, Berlin SW 68, Wilhelmstr. 9. Fernspr. 19 53 11.
33. Institut für Infektionskrankheiten „Robert Koch“, Berlin N 65, Jöhner Str. 2. Fernsprecher 46 41 36.

Preussische Zentralbehörden

1. Staatsministerium, Berlin, W 8, Leipziger Straße 3. Ministerpräsident Hermann Göring. Fernspr. 12 70 71.
Ministerpräsident Generaloberst Göring, Beauftragter f. d. Vierjahresplan. Allgemeine Verwaltung, Berlin W 8, Leipziger Str. 3. Fernspr. 12 63 41.
2. Preussisches Finanzministerium, Berlin C 2, Am Festungsgraben 1. Fernspr. 16 41 61.
3. Preuß. Oberverwaltungsgericht, Berlin-Charlottenburg 2, Hardenbergstr. 31. Fernspr. 31 53 91.
4. Preuß. Kammergericht, Berlin W 57, Elsholzstr. 32. Fernspr. 27 00 13.

Reichs-, Staats-, Provinzial- und Kreis-Behörden und -Einrichtungen

Reichs-Zentralbehörden

1. Reichskanzler und Reichskanzlei, Berlin W 8, Wilhelmstr. 78. Führer und Reichskanzler: Adolf Hitler.
2. Stellvertreter des Führers und Reichsminister ohne bes. Geschäftsbereich: Rudolf Heß.
3. Reichsregierung Berlin W 8, Wilhelmstr. 78. Fernspr. 12 68 41.
4. Auswärtiges Amt, Berlin W 8, Wilhelmstr. 74/76. Fernspr. 11 00 13.
5. Der Reichs- u. Preuß. Minister des Innern, Berlin NW 40, Königsplatz 6. Fernspr. 11 00 27.
6. Reichsfinanzministerium, Berlin W 8, Wilhelmstr. 1/2. Fernspr. 12 00 15.
7. Der Reichs- und Preuß. Wirtschaftsminister, Berlin W 8, Behrenstr. 43. Fernspr. 16 43 51.
8. Der Reichs- u. Preuß. Arbeitsminister, Berlin W 8, Unter den Linden 13/15. Fernspr. 11 42 41.
9. Reichskriegsministerium, Berlin W 35, Tirpichufer 72/76. Fernspr. 21 81 91.
10. Reichspostministerium, Berlin W 8, Leipziger Straße 15. Fernspr. 12 00 42.
11. Der Reichs- u. Preuß. Verkehrsminister, Berlin W 8, Wilhelmstr. 80. Fernspr. 11 00 42.
12. Der Reichs- u. Preuß. Minister für Ernährung und Landwirtschaft, Berlin W 8, Wilhelmstr. 72. Fernspr. 12 00 20.
13. Der Reichsminister der Justiz, Berlin W 8, Wilhelmstr. 65. Fernspr. 11 00 44.
14. Reichsluftfahrtministerium, Berlin W 8, Leipziger Straße 7. Fernspr. 12 00 47.
15. Reichsministerium für Volksaufklärung und Propaganda, Berlin W 8, Wilhelmplatz 8—9. Fernspr. 11 00 14.
16. Der Reichs- u. Preuß. Minister für Wissenschaft, Erziehung und Volksbildung, Berlin W 8, Unter den Linden 69. Fernspr. 11 00 30.
17. Reichsministerium für kirchliche Angelegenheiten, Berlin W 8, Leipziger Str. 3. Fernspr. 11 66 51.
18. Reichsleitung des Arbeitsdienstes, Berlin-Grünwald, Schinkelstraße. Fernspr. 97 79 21.
19. Reichsgesundheitsamt, Berlin NW 87, Klopstockstr. 18. Fernspr. 39 52 21.
20. Reichspatentamt, Berlin SW 61, Gitschiner Str. 97/103. Fernspr. 17 48 21.
21. Reichsversicherungsamt, Berlin W 35, Tirpichufer 52. Fernspr. 21 83 51.
22. Reichsversicherungsanstalt für Angestellte, Berlin-Wilmersdorf, Ruhrstraße 2. Fernspr. 87 92 21.
23. Reichsanstalt für Arbeitsvermittlung und Arbeitslosenversicherung, Bln.-Charlottenburg 2, Hardenbergstr. 12. Fernspr. 31 10 14.
24. Reichsver sorgungsgericht, Berlin W 35, Am Karlsbad 8. Fernspr. 22 90 36.
25. Reichsfinanzhof, München, Ismaninger Str. 109.
26. Reichsgericht, Leipzig, Reichsgerichtsplatz 1.
27. Deutsche Reichsbahn-Gesellschaft, Hauptverwaltung Berlin W 8, Vohstr. 35. Fernspr. 12 00 36.
- Reichsbahndirektion Berlin, Berlin W 35, Großadmiral-von-Roester-Ufer 1/3. Fernspr. 19 52 71.
28. Reichsbank, Berlin SW 111, Jägerstr. 34/36. Fernspr. 16 40 51.
29. Reichsdruckerei, Berlin SW 68, Oranienstraße 90/94. Fernspr. 17 47 81.
30. Statistisches Reichsamt, Berlin NW 43, Neue Königstr. 27/37. Fernspr. 52 00 18.
31. Reichsforstamt und Preussisches Landesforstamt, Berlin W 8, Leipziger Platz 11, Fernsprecher 12 00 49.
32. Reichsamt für Landesaufnahme, Berlin SW 68, Wilhelmstr. 9. Fernspr. 19 53 11.
33. Institut für Infektionskrankheiten „Robert Koch“, Berlin N 65, Föhrer Str. 2. Fernsprecher 46 41 36.

Preussische Zentralbehörden

1. Staatsministerium, Berlin, W 8, Leipziger Straße 3. Ministerpräsident Hermann Göring. Fernspr. 12 70 71.
Ministerpräsident Generaloberst Göring, Beauftragter f. d. Vierjahresplan. Allgemeine Verwaltung, Berlin W 8, Leipziger Str. 3. Fernspr. 12 63 41.
2. Preussisches Finanzministerium, Berlin C 2, Am Festungsgraben 1. Fernspr. 16 41 61.
3. Preuß. Oberverwaltungsgericht, Berlin-Charlottenburg 2, Hardenbergstr. 31. Fernspr. 31 53 91.
4. Preuß. Kammergericht, Berlin W 57, Elsholzstr. 32. Fernspr. 27 00 13.

5. Preuß. Staatsbank (Seehandlung), Berlin W 8, Markgrafenstr. 38. Fernspr. 16 46 21.
6. Generaldirektion der Preuß. Süddeutschen Staatslotterie, Berlin W 35, Viktoriastr. 29. Fernspr. 22 95 46.
7. Fürsorgeamt für Beamte aus den Grenzgebieten, Berlin NW 40, Invalidenstr. 52. Fernspr. 35 65 31.
8. Geheimes Staatsarchiv, Berlin-Dahlem, Archivstr. 12/14. Fernspr. 76 22 51.

Provinzialbehörden

1. Oberpräsident der Provinz Brandenburg, Berlin W 35, Viktoriastr. 34. Oberpräsident: Gauleiter Emil Stürb. Fernspr. 21 81 61.
2. Oberpräsident der Provinz Brandenburg (Verwaltung des Provinzialverbandes), Berlin W 35, Matthäikirchstraße 3. Landeshauptmann: von Arnim. Fernspr. 21 80 01.
3. Regierungspräsident für den Regierungsbezirk Potsdam in Potsdam, Spandauer Straße 32/34. Regierungspräsident: Dr. Fromm. Fernspr. Potsdam 4051.
4. Oberversicherungsamt Potsdam in Potsdam, Am Kanal 61. Fernspr. Potsdam 2616.
5. Landesplanungsverband Brandenburg-Mitte, Geschäftsstelle Berlin W 35, Tirpitzufer 38. Fernspr. 21 80 01.
6. Landesverkehrsamt Brandenburg, Berlin W 35, Tirpitzufer 38. Fernspr. 21 80 01.
7. Landesversicherungsanstalt Brandenburg, Berlin W 62, Reithstr. 15. Fernspr. 25 91 71.
8. Brandenburgische landwirtschaftliche Berufsgenossenschaft, Berlin W 35, Tirpitzufer 38. Fernspr. 21 80 01.
9. Stadtschaft der Provinz Brandenburg, Berlin W 35, Viktoriastr. 20. Fernspr. 22 94 21.
10. Feuerzsjetät der Provinz Brandenburg und Unfallversicherungskasse für die Feuerwehren der Provinz Brandenburg, Generaldirektion Berlin W 35, Am Karlsbad 4/5. Fernspr. 21 83 01.
11. Brandenburgische Provinzialbank und Girozentrale, Berlin SW 68, Alte Jakobstraße 130/132. Fernspr. 17 48 01.
12. Hauptverorgungsamt Brandenburg = Pommern, Berlin-Schöneberg, General-Wape-Str. Fernspr. 71 27 61.
13. Landesfinanzamt Brandenburg, Berlin NW 40, Alt-Moabit 143. Fernspr. 35 66 61.
14. Landesarbeitsamt Brandenburg, Berlin W 9, Schellingstr. 10/11. Fernspr. 21 84 21.

15. Preuß. Bau- und Finanzdirektion, Berlin NW 40, Invalidenstr. 52. Fernspr. 35 65 31.
16. Reichspostdirektion Berlin, Berlin-Charlottenburg 5, Gustloffstr. 50. Fernspr. 93 69 21.
17. Oberpostdirektion Potsdam in Potsdam, Am Kanal 16—18. Fernspr. Potsdam 4381.
18. Reichsbahndirektion Berlin, Berlin W 35, Großadmiral-von-Roester-Ufer 1/3. Fernspr. 19 52 71.
19. Preuß. Staatsbank (Seehandlung), Berlin W 8, Markgrafenstr. 38. Fernspr. 16 46 21.
20. Landlieferungsverband Brandenburg und Grenzmark, Berlin W 8, Mohrenstraße 66. Fernspr. 12 59 10.
21. Ev. Konfistorium der Mark Brandenburg, Berlin SW 68, Lindenstr. 14. Fernspr. 17 50 52.
22. Landesbauernschaft Kurmark, Berlin NW 40, Kronprinzenufer 3/6. Fernspr. 11 00 15.
23. Industrie- und Handelskammer zu Berlin, Berlin NW 7, Dorotheenstr. 8. Fernspr. 16 41 11.
24. Handwerkskammer zu Berlin, Berlin SW 61, Obentrautstr. 2 u. 4. Fernspr. 19 53 71.
25. Chemisches Untersuchungsamt des Kreises Teltow — öffentliches Nahrungsmittel-Untersuchungsamt für den Regierungsbezirk Potsdam —, Berlin-Lichterfelde-West, Unter den Eichen 44/46 (Stubenrauch-Kreisrankenhaus). Fernspr. 76 39 84.
26. Kommissar für die Osthilfe, Landstelle Berlin, Berlin SW 11, Dessauer Str. 39/40. Fernsprecher 19 53 31.
27. Reichsstelle für die Auswahl deutscher Bauernsiedler beim Reichsnährstand, Landesstelle Kurmark, Berlin NW 40, Roonstraße 2. Fernspr. 11 00 15.
28. Preußischer Landforstmeister Regierungsforstamt Potsdam, Potsdam, Spandauer Straße 32—34. Fernspr. Potsdam 4051.
29. Landesgruppe Brandenburg-Grenzmark XIV des Reichsluftschutzbundes e. V., Berlin W 35, Rurfürstenstr. 50. Fernspr. 21 26 78.
30. Technische Nothilfe Landesgruppe Kurmark, Berlin-Steglitz, Birkenbuschstr. 18. Fernspr. 79 11 01.
31. Brandenburgische Heimstätte G.m.b.H., Berlin, Roonstr. 9. Fernspr. 12 68 91.
32. Staatl. Museumspfleger für Brandenburg, Landesoberverwaltungsrat Dr. Karpa, Berlin W 35, Matthäikirchstr. 3.
33. Staatl. Vertrauensmann für Kulturgeschichtliche Bodenaltertümer in Brandenburg, Professor Dr. Unverzagt, Direktor des Museums

- für Vor- und Frühgeschichte in Berlin SW 11, Prinz-Albrecht-Str. 7. Fernspr. 12 39 54.
34. **Arbeitsdienst.** Führer des Arbeitsganges 9: Oberstarbeitsführer Bormann, Berlin-Friedenau, Rheinstr. 45/46. Fernspr. 88 37 61. Führer der Gruppe 91: Oberstfeldmeister Diestel, Bernau. Fernspr. Bernau 306.
35. Reichspropagandaamt Kurmark, Berlin W 35, Kurmärkische Str. 2. Fernspr.: 21 30 16/17.

Kreisbehörden

1. Kreisverwaltung und Kreissparkasse Niederbarnim siehe den folgenden Abschnitt.
2. Kreisverwaltung Teltow, Berlin W 35, Viktoriastr. 18. Fernspr. 21 91 31.
3. Staatliche Kreisstelle Teltow-Niederbarnim, Berlin SW 68, Dranienstr. 97, I. Vorsteher: Oberrentmeister Schoening. Fernspr. 17 71 01.
4. Finanzamt und Finanzkasse Niederbarnim, Berlin NW 7, Luisenstr. 31 a. Fernspr. 42 53 81.
5. Staatliches Gesundheitsamt des Landkreises Niederbarnim, Berlin NW 40, Alexanderufer 1. Amtsarzt: Medizinalrat Dr. Springfeld. Fernspr. 42 00 14.
6. Kreistierarzt: Veterinär Dr. Wahnund, Berlin-Niederschönhausen, Treskowstraße 1, I. Fernspr. 48 33 48.
7. Kreisbeauftragter für Naturschutz: Lehrer Rehberg, Dranienburg, Adolf-Hilker-Damm 4.
8. Preussisches Gewerbeaufsichtsamt Eberswalde in Eberswalde, Kaiser-Friedrich-Str. 24. Amtsleiter Gewerberat Wichert. Fernspr. Eberswalde 2789.
9. Kreisinspektionen:
Niederbarnim-Süd: Schulrat Wolff, Berlin NW 18, Langenbeckstr. 1. Fernspr. 53 24 01.
Niederbarnim-Nord: Schulrat Stüber, Berlin NW 87, Lessingstraße 12 II. Fernspr. 39 72 55.
10. Wehrbezirksoffizier Bernau in Berlin, Walchenseer Straße.
11. Wehrbezirkskommando Bernau, Berlin-Kummelsburg, Marktstr. 10/11. Fernspr. 55 42 86.
12. Meldeamt für den Reichsarbeitsdienst 44 Bernau bei Berlin, Berlin-Kummelsburg, Marktstraße 10/11. Fernspr. 55 10 42.
13. Bezirksgruppe I des Reichsluftschutzbundes, Potsdam, Charlottenstr. 18. Fernspr. Potsdam 7731.
14. Preuß. Staatshochbauamt:
Niederbarnim-Teltow, Berlin SW 68, Charlottenstr. 96. Fernspr. 17 51 32.
15. Provinzialstraßenbauamt Eberswalde, Ebers-

- walde, Donopstr. 16, I. Fernspr. Eberswalde 2760.
16. Preussisches Kulturrat I/II, Berlin SW 68, Schützenstr. 26. Fernspr. 17 71 11.
 17. Kulturbeamte:
Potsdam, Am Kanal 67. Fernspr. Potsdam 2702.
Beeskow, Frankfurter Straße 23. Fernspr. Beeskow 355.
 18. Wasserbauämter: Zehdenick, Eberswalde, Köpenick.
 19. Katasterämter:
Birkenwerder, Albert-Allee 19/20. Vermessungsrat Birke. Fernspr. Birkenwerd. 2112.
Niederbarnim-Mitte, Berlin NW 7, Georgenstr. 46 a. Vermessungsrat Käufer. Fernspr. 16 82 22.
Altlandsberg. Vermessungsrat Theiler, Fernspr. Altlandsberg 290.
Strausberg. Vermessungsrat Glaubitt. Fernspr. Strausberg 238.
 20. Kreisbauernschaft Niederbarnim, Berlin NW 40, Alexanderufer 1. Fernspr. 42 86 71.
 21. Arbeitsämter:
Niederbarnim-Osthavelland, Berlin NW 7, Dorotheenstr. 77/78. Fernspr. 16 52 31.
Berlin-Ost, Berlin O 112, Boxhagener Str. 76/78. Fernspr. 58 60 51.
Berlin-Nordost, Berlin-Pankow, Sadlichstraße 19/20. Fernspr. 48 36 41.
Berlin-Nord, Berlin N 65, Seestraße 64. Fernspr. 46 44 61.
Eberswalde, Mühlenstr. 24. Fernspr. 857, 975.
 22. Feuerlösgesetz der Provinz Brandenburg, Kreisdirektion Niederbarnim, Berlin NW 40, Friedrich-Karl-Ufer 5 (Kreishaus, Zimm. 61). Fernspr. 42 00 14. Kreisdirektor: Landrat Dr. M. Weiß. Geschäftsleiter: Oberkommissar u. Amtmann Moch.
 23. Amtsgerichte:
Bernau, Fernspr. Bernau 578.
Liebenwalde, Fernspr. Liebenwalde 262.
Dranienburg, Fernspr. Dranienburg 2741.
Rüdersdorf, Fernspr. Rüdersdorf 296.
Altlandsberg, Fernspr. Altlandsberg 361.
Berlin-Pankow, Riffingenstr. 6. Fernspr. 48 37 06.
 24. **Allgemeine Ortskrankenkasse Niederbarnim**
Hauptgeschäftsstelle: Berlin NW 40, Alexanderufer 1, Fernspr. 41 40 73. Leiter: Verwaltungsdirektor Klug.

Zweigstellen:

- Altlandsberg, Fernspr. Altlandsberg 250.
Bernau, Fernsprecher Bernau 472.

Birkenwerder, Fernsprecher Birkenwerder 2620.
Erkner, Fernsprecher Erkner 555.
Herzfelde, Fernsprecher Herzfelde 262.
Liebenwalde, Fernsprecher Liebenwalde 135.
Mühlenbed, Fernsprecher Mühlenbed 267.
Neuenhagen, Fernsprecher Neuenhagen 2136.
Oranienburg, Fernsprecher Oranienburg 2017.
Rüdersdorf, Fernsprecher Rüdersdorf 327.
Wandlitz, Fernsprecher Wandlitz 232.
Zerpenschleuse, Fernsprecher Zerpenschleuse 10.

Kreisverwaltung Niederbarnim und Kreiseinrichtungen

Kreishaus: Berlin NW 40, Friedrich-Karl-
Ufer 5—6, Nebenhaus Alexanderufer 1. Fernspr.
42 00 14.

a) Staatliche Kreisverwaltung Landratsamt

Landrat: Dr. M. Weiß.
Vertreter: Regierungsassessor Bährens.
Regierungsassessor Müller.

Staatsbeamte:

Kreisoberinspektoren Bode, Fehlow, Radke, Re-
gierungsinspektor Kurzawa, Kreisobersekretäre
Kurz, Sturz, Kreissekretäre Barsch II, Beh-
neke, Felgenhauer, Kreisassistent Spöhrer,
Regierungspraktikant Mahlkow.

Kreisleiter der Landjägererei: Gendarmerieinspek-
tor und Inspektionskommandant Jacobsen.

Kreisjägermeister: Volkmann in Oranienburg,
Bärenklauer Mlee 5.

Versicherungsamt:

Vorsitzender: Landrat Dr. M. Weiß.
1. Stellvertreter: Regierungsassessor Bährens.
2. Stellvertreter: Kreisversicherungsinspektor
Richter.

Kreisverwaltungsgericht:

Vorsitzender: Landrat Dr. M. Weiß.
Stellvertreter: Regierungsassessor Bährens.

Staatliches Gesundheitsamt:

Leiter: Amtsarzt Medizinalrat Dr. Springfeld.

b) Kreiskommunalverwaltung

Kreisausschuß:

Vorsitzender: Landrat Dr. M. Weiß.
Mitglieder:

Kaufmann Emil Döbel, Erkner,
Kreisleiter Friß Heermann, Malz,
Landesobmann bei der Landesbauernschaft Kurmark
Ernst Henning jun., Schwanebed.

Bürgermeister Walter Rupper, Seefeld,
Dipl.-Ing. Oskar Schwenninger, Birkenwerder.
Bürgermeister Haensel, Birkenwerder.

Kreisdeputierte:

Kreisleiter Friß Heermann, Malz,
Oberstarbeitsführer MdR. Hermann Krehsch-
mann, Grätzwalde.

Kreisausschußbeamte:

Kreis Syndikus Dr. Fromm.
Kreisämmerer Müller.

Zentralbüro: Bürodirektor Leithold.

Allgemeine Verwaltung:

Amtmann Röhlig, Oberinspektoren Anders, Christ,
Korbus, Inspektoren Barsch I, Bierwagen, Eritt,
Garmeister, Geidies, Kiewe, Schramm, Walter,
Wilhelmi, Kanzleisekretär Sartorius.

Rechnungsprüfungsamt:

Amtmann Michaelis, Inspektoren Henschel, Mi-
chael, Wenzel.

Steuerabteilungen:

Amtmänner Lindner, Bielitz, Inspektoren Finde,
Mauritz, Pape, Winkler.

Wohlfahrtsamt:

Oberinspektoren Lutter, Siebert, Inspektoren Eich,
Kühr, Sieb, Zepp.

Jugendamt:

Inspektoren Rosenau, Kraysmanski.

Feuerlöschpolizei:

Hauptbrandmeister Lubnow.

Kreisbildstelle: Lehrer Marquardt.

Kreisfiskalkasse:

Direktor der Kreisfiskalkasse: Röhlig
Amtmann Gabriel, Inspektoren Schramm, Thu-
rau, Sekretär Maiweg.

Baupolizeiamt:

Regierungsbaumeister a. D. Esser, Kreisbaupoli-
zeirevisoren Brandt, Starke, techn. Inspektor Zet-
tel, Kreisbauführer Dured.

Kreis-Strassenbauamt:

Leiter: Regierungsbaumeister a. D. Weber, Direk-
tor: Techn. Inspektor Rudolph; Kreisfeldmesser
Schrüder.

Strassenmeister:

Blehm, Woltersdorf bei Erkner, Fernsprecher
Erkner 942.

Brud, Summt bei Mühlenbed, Fernsprecher
Mühlenbed 117.

Betriebsverwaltung der Kreiswasserwerke:

Leiter: Regierungsbaumeister a. D. Weber, Direk-
tor: Oberinspektor Sorkale.

Kreispartkasse

Sparkassenvorstand:

Ordentliche Mitglieder:

Landrat Dr. M. Weiß, Vorsitzender,
Reg.-Ass. Bährens, stellv. Vorsitzender,
Beigeordneter Rittner, Oranienburg,

Obersteuerinspektor Schmitz, Erkner,
Fabrikdirektor Müller, Rüdersdorf,
Maurer- und Zimmermeister Weidelt, Blum-
berg,
Sattlermeister Hartmann, Altlandsberg,
Erbhofbauer und Amtsvorsteher Nölke,
Nassenheide.

Stellvertretende Mitglieder:

Bürgermeister Jacob, Hohen Neuendorf,
Bürgermeister Proschwitz, Zerpenschleuse,
Geschäftsführer Erdmann, Gr. Schönebeck,
Kaufmann Richter, Kl. Schönebeck,
Malermeister Bland, Bernau,
Erbhofbauer und Bürgermeister Wegener,
Kreuzbruch.

Hauptstelle

(im Kreishaus, Fernspr. 42 54 41).

Direktor: Petri.

Stellv. Direktor: Ortlieb.

Abteilungsdirektor: Finde.

Weßlau, Kroll, Abt.-Vorsteher; Hinzmann, Haupt-
kassierer; Rieser, Schlunke, Dempewolf, Spar-
kassenoberinspektoren; Ladewig, Roswig,
Badge, Raßrow, Maehlich, Sparkasseninspek-
toren; Neumann, Sparkassensekretärin; Rit-
ter, Innenrevisor.

Haupt-Zweigstellen

- A. Berlin = Oberjohanneide, Wilhelminenhof-
straße 32. Fernspr. 63 04 10. Schulz, Zweig-
stellenleiter.
- B. Berlin-Tegel, Berliner Straße 99. Fernspr.
30 75 00. Kühn, Zweigstellenleiter.
Altlandsberg 285. Thuraß, Zweigstellenleiter.
Altlandsberg 285. Thuraß, Zweigstellen-
leiter.
- D. Bernau, Straße der SA 248. Fernspr. Ber-
nau 580. Janner, Zweigstellenleiter.
- E. Oranienburg, Bernauer Straße 31. Fernspr.
Oranienburg 2103. Burgemeister, Zweigstel-
lenleiter.
- F. Liebenwalde, Bahnhofstr. 8. Fernspr. Lie-
benwalde 235. Lehmpfuhl, Zweigstellenleiter.
- G. Birkenwerder, Rathausstraße 1 a, Fernspr.
Birkenwerder 2217. Wikarn, Zweigstellen-
leiter.
- H. Erkner, Friedrichstr. 73, Fernsprecher Erkner
642. Voß, Zweigstellenleiter.
- J. Hohen Neuendorf, Schönfließer Straße 18.
Fernspr. Birkenwerder 2283. Broszio, Zweig-
stellenleiter.
- K. Röntgental, Bahnhofstr. 10. Fernspr. 56 84 71.
Kohlhöffel, Zweigstellenleiter.

- L. Zerpenschleuse, Berliner Straße 1, Fernspr.
Zerpenschleuse 17. Wurbs, Zweigstellenleiter.
- M. Groß Schönebeck, Dorfstraße 90, Fernspr. Gr.
Schönebeck 156. Bohm, Zweigstellenleiter.
- N. Neuenhagen, Bahnhofstr. 2. Fernspr. Neuen-
hagen 2180. Sudrow, Zweigstellenleiter.
- O¹. Wandlitz, Prenzlauer Chaussee 73. Fernspr.
Wandlitz 273. Wandren, Zweigstellenleiter.
- O². Klosterfelde, Hauptstr. 61. Fernspr. Kloster-
felde 39. Ball, Zweigstellenleiter.
- P. Rüdersdorf, Adolf-Hitler-Straße 10. Fern-
sprecher Rüdersdorf 263. Schwarzer, Zweig-
stellenleiter.
- Q. Woltersdorf, Linden-Allee 35, Fernspr. Erk-
ner 408. Böhm, Zweigstellenleiter.
- R. Glienide, Hauptstraße 70. Fernspr. 47 15 40.
Schradner, Zweigstellenleiter.
- S. Herzfelde, Hauptstraße. Fernspr. Herzfelde
295. Kriening, Zweigstellenleiter.
- T. Fredersdorf (Ostbahn), am Bahnhof, Fern-
sprecher Fredersdorf 214. Scheerer, Zweig-
stellenleiter.
- U. Kleinschönebeck, Kaiser-Wilhelm-Straße 49,
Fernspr. 64 76 89. Noack, Zweigstellenleiter.
- V. Berlin-Karlshorst, Treskowallee 75. Fernspr.
50 09 09. Klamm, Zweigstellenleiter.
- W. Schönow, Dorfstr. 42. Fernspr. Bernau 666.
Wagnitz, Zweigstellenleiter.

Amtsvormünder

Kreishandikus Dr. Fromm,

Kreisauschubsekretär: Kransmanski.

Kreisfürsorgerinnen

1. Erste Kreisfürsorgerin Schwester Else Matthiae,
Berlin NW 40, Alexanderufer 1 (Fern-
sprecher der Kreisverwaltung).
2. Kreisfürsorgerin Schwester Frieda Menzel,
Wandlitz, Fernspr. Wandlitz 306.
3. Kreisfürsorgerin Schwester Ellh Loth, Bernau,
Fernspr. Bernau 284.
4. Kreisfürsorgerin Schwester Käthe Jensch, Rü-
dersdorf.

Gesundheitsfürsorgerinnen

- Schwester Irene Haertwig, Fredersdorf, Fern-
sprecher Fredersdorf 210.
Schwester Elfriede Antonius, Stolpe, Fernspr.
Birkenwerder 2518.
Schwester z. Zt. unbesetzt, Neuenhagen.
„ Ursula Ehmman, Birkenwerder.
„ Erna Schmidt, Zerpenschleuse.
„ Charlotte Eissfeld, Zerpenschleuse.
Schwester Else Redemeyer, Herzfelde.
„ Lieselotte Herlich, Oranienburg.

Kreiskrankenhäuser

1. Rüdersdorf: Bettenzahl 150; Leitender Arzt: Dr. Bock. Verwaltungsbeamter: Kreis-
auschubsekretär Dräger. Fernspr. 326.
2. Bernau: Bettenzahl 140; Leitender Arzt:
Dr. Beder. Verwaltungsbeamter: Kreis-
auschubinspektor Koslowsky. Fernspr. 476.
3. Dranienburg: Bettenzahl 112, Leitender
Arzt: Dr. Stüger. Fernspr. 2064. Verwalter:
Müller.
4. Liebenwalde: Bettenzahl 45; Leitender
Arzt: Dr. Groppler. Fernspr. 219.
5. Mittelandsberg: Bettenzahl 40; Leitender
Arzt Dr. Lex. Fernsprecher 313.

Kreisfindereholungsheim in Schlust

Bettenzahl 45.

Verwalter: Panzer. Fernspr. Groß Schönebeck 77.

Niederbarnimer Kreiswasserwerke, Betriebe in Erkner, Zepernick und Glienicke (Nordbahn)

Verwaltung Berlin NW 40, Alexander-Ufer 1.
Leiter: Regierungsbaumstr. a. D. Weber, Direktor.
Beamter: Oberinspektor Sorkala.

Kreisabbederei Basdorf (ab 1. 10. 37)

Pächter: Weiß. Fernspr. Dranienburg 2238.

Niederbarnimer Gasgesellschaft m.b.H.

Verwaltung: Berlin, Alexanderufer 1. Fern-
sprecher 41 68 51.

Geschäftsführer: Kreisbaurat Weigel.

Stellv. Geschäftsführer: Kreisinspektor Dr.
Fromm.

Niederbarnimer Eisenbahn-N-G.

(vormals Reinickendorf-Liebenwalde-Groß Schöne-
becker Eisenbahn N-G. und Industriebahn
Tegel-Friedrichsfelde)

Direktion: Berlin-Wilhelmsruh, Fontanestraße 31.
Fernspr. 49 01 39.

Vorstand: Regierungsbaumeister a. D. Kraetsch,
Kreisinspektor Dr. Fromm.

Kreisjugendamt

Beamte als Mitglieder:

Landrat Dr. M. Weiß, Vorsitzender,
Kreisinspektor Dr. Fromm, stellv. Vorsitzender
und leitender Fachbeamter.

Mitglieder:

Bruno Bratsch, Rüdersdorf,
E. Grüne, Dranienburg,
Kreisleiter Friß Heermann, Malz,
Lehrer Rittner, Dranienburg,
Kurt Lange, Petershagen,
Rektor Karl Siewert, Herzfelde.

Mitglieder mit beratender Stimme:
der Vormundschaftsrichter,
der Amtsarzt,
der Gewerberat,
die Ringführerin.

Kreisarbeitsgemeinschaft

1. Landrat Dr. M. Weiß, Vertreter der Be-
hörde als Leiter,
2. Kreisinspektor Dr. Fromm, Stellvertreter,
oder dessen Stellvertreter,
3. Kreisleiter Heermann, Stellvertreter, Vertre-
ter der BD.
4. der jeweilige Bannführer, z. Bt. Bannführer
Styppa, Bernau, Bahnhofstr. 5, oder dessen
Stellvertreter, Vertreter der HJ.
5. Untergangführerin, z. Bt. Ursula Jenk, Ber-
nau, Haus an der Stadtmauer, oder deren
Stellvertreterin, Vertreterin des BbM.
6. Kreisdiätwart Wolfgang Heinel, Hohen
Neuendorf, Vertreter des Reichssportführers,
7. Lehrer Erich Marquardt, Birkenwerder,
Schuljüngendwaller.

Kommunale Spitzenvertretungen

1. Deutscher Gemeindetag, Berlin. Postanschrift
NW 40, Alsenstr. 7/8. Fernspr. 12 68 01.
Drahtanschrift: Gemeindetag Berlin.
Zeitschriften: „Der Gemeindetag“, „Nachrich-
tendienst des Deutschen Gemeindetages“ und
„Die Landgemeinde“.
2. Deutscher Gemeindetag, Landesdienststelle
Kurmaß, wie vor.

1 8 8 8



1 9 3 8

Werbe- und Gebrauchsdrucke

werden von mir in einer Qualität angefertigt, die
jedem Auftragsgeber Freude bereitet

Selmar Bayer · Inh. Erich Thieme · Berlin 50 36
Reichenberger Straße 79-80 · Fernsprecher: * 68 92 51

Arthur Weber Installationsgeschäft, Gas- und Wasser-
anlagen, Electr. Licht- u. Klingelanlagen
Gegründet 1856 ● Konzessioniert bei den
Städtischen Elektrizitätswerken und Gaswerken Gro-Berlins
Berlin NW 6, Luisenstr. 21 Tel. 42 75 05 / Postfach-
konto: Berlin 1092 70
Dram-Verkaufsstelle Lieferant der Kreispar-
tasse Niederbarnim und für das Landratsamt Niederbarnim

Verzeichnis der Gendarmerie-Amts- und Postenbereiche

Inspektionskommandant: Jacobsen, Gendarmerie-Inspektor, Berlin (Landratsamt).
Fernsprecher des Landratsamtes 42 00 14, Fernsprecher der Wohnung 35 29 26.

Sfd. Nr. 1	Gendarmerieposten bzw. Gend.-Amtsbereiche 2	Amtsbezeichnung und Name des Beamten 3	Eigentlicher Amts- oder Postenbereich 4	Erweiterter Amts- oder Postenbereich 5
---------------	--	---	--	---

Gendarmerie-Abteilungsbereich Oranienburg

1	Oranienburg	Gend.-Obermeister S z o e h h (Oranienburg 2508)	Der gesamte Abteilungsbezirk.	
2	Gend.-Amtsbereich Oranienburg	Gendarmerie-Meister J a g m a n n (Oranienburg 2332)	Borgsdorf (altes Dorf) mit Kochs Hof und Forstbelauf westlich der Eisenbahn Lehnitz-Borgsdorf (Jagen 120 bis 134), Weißes Haus.	Oranienburg u. die Dienstbezirke nach Spalte 4 der lfd. Nr. 3—5.
3	Gend.-Postenbereich Lehnitz	Gend.-Hauptw. F i e d l e r (Oranienburg 2606)	Lehnitz mit Kolonie Süd und Nord, Forsthaus mit Forstbelauf und Försterei Seeberg.	Die Dienstbezirke nach Sp. 4 der lfd. Nr. 2, 4 und 5.
4	Gend.-Postenbereich Borgsdorf	Gend.-Hauptw. M a l l y (Birkenwerder 2462)	Borgsdorf-Kolonie u. Forsthaus m. Forstbelauf Borgsdorf (auschl. Jagen 120 bis 134) und Bahnhof Borgsdorf.	Die Dienstbezirke nach Sp. 4 der lfd. Nr. 2, 3 u. 5.
5	Gend.-Postenbereich Birkenwerder	Gend.-Hauptwächtm. K o s l o w s k i (Birkenwerder 2171)	Birkenwerder mit Untermühle u. Lindenhof, Briefe mit Forstbelauf u. Schlagbrücke.	Die Dienstbezirke nach Sp. 4 der lfd. Nr. 2—4.
6	Gend.-Postenbereich Sachsenhausen	Gendarmerie-Meister K r e t s c h m a n n (Oranienburg 2295)	Sachsenhausen südöstlich der Havel mit Gaswerk, Bahnhof und Glashütte, Forstbelauf Hasenheide zwischen Havel und Hohenzollernkanal ausschließlich Jagen 36, 37, 38.	Die Dienstbezirke nach Sp. 4 der lfd. Nr. 7—9.
7	Gend.-Postenbereich Sachsenhausen	Gend.-Hauptwächtm. M ä r t e n s (Oranienburg 2654)	Sachsenhausen nördlich der Havel und Ruppiner Kanal, Friedenthal, Seilers Teerofen, Forstbelauf Sachsenhausen, eingegrenzt durch „D“-Gestell und Nordbahn.	Die Dienstbezirke nach Sp. 4 der lfd. Nr. 6, 8 u. 9.
8	Gend.-Postenbereich I Germendorf	Gend.-Hauptwächtm. B e h l i n g (Oranienburg 2402)	Heinkelwerk, Abdeckerei und Feldmark Germendorf süd. Chauff. Orbg. — Kremmen.	Die Dienstbezirke nach Sp. 4 der lfd. Nr. 6, 7 u. 9.
9	Gend.-Postenber. II Germendorf	Gend.-Hauptw. S e i f e r t (Oranienburg 2412)	Germendorf, Kuhbrüd, Tiergartenstraße u. Feldmark Germendorf nördlich Chauff. Oranienburg—Kremmen.	Die Dienstbezirke nach Sp. 4 der lfd. Nr. 6—8.
10	Gend.-Amtsbereich Rassenheide	Gend.-Meister z. Pf. P u l l w i t t (Oranienburg 2705)	Rassenheide m. Birkenhorst u. Forstbelauf Rassenheide, Freienhagen m. Forstbelauf Neuholland (südl. d. Kirche) mit Manhof u. Forstbelauf Neuholland, Forstbelauf Sachsenhausen nördlich des D-Gestells.	Die Dienstbezirke nach Sp. 4 der lfd. Nr. 10 u. 12.

Sfd. Nr.	Gendarmerieposten bzw. Gend.-Amtsbereich	Amtsbezeichnung und Name des Beamten	Eigentlicher Amts- oder Postenbereich	Erweiterter Amts- oder Postenbereich
1	2	3	4	5
11	Gend.-Amtsbereich Friedrichsthal	Gend.-Hauptwächtm. L i e p e (Dranienburg 2307)	Friedrichsthal mit Fichten- grund, Neu-Friedrichsthal und Dameswalde, Malz mit Schweizerhütte, Hohenwerder Brücke, Forstbelaufe: 1. Neuholland, 2. Freien- hagen, 3. Sachsenhausen südlich des „D“-Gestells u. östli. chd. Nordbahn. 4. Sa- senheide: Jagen 36, 37, 38.	Die Dienstbezirke nach Sp. 4 der Sfd. Nr. 10 u. 12.
12	Gend.-Postenbereich Dranienburg	Gend.-Hauptwächtm. A d a m (Dranienburg 2663)	Schmachtenhagen mit Kolo- nie Ost, West und Süd. Forstbelauf Schmachten- hagen-Grabowjee.	Die Dienstbezirke nach Sp. 4 der Sfd. Nr. 10 u. 11 und Dranienburg.
13	Gend.-Amtsbereich Hohen Neuendorf	Gendarmerie-Meister K r ü g e r (Birkenwerder 2367)	Hohen Neuendorf südl. der Haupt- und Schönfließer Straße, Stolpe mit Zern- dorf und Gutshof Frohnau.	Die Dienstbezirke nach Sp. 4 der Sfd. Nr. 14—17.
14	Gend.-Postenbereich Hohen Neuendorf	Gend.-Hauptwächtm. D a m e r o w (Birkenwerder 2368)	Hohen Neuendorf nördlich der Haupt- und Schön- fließer Straße mit Nieder- heide, Stolper Ziegelei und Forsthaus mit Forstbelauf Stolpe, Pankower Wasser- werk, Neubrück und Kolonie Stolpe (Steinbrecher).	Die Dienstbezirke nach Sp. 4 der Sfd. Nr. 13 u. 15—17.
15	Gend.-Postenbereich Bergfelde	Gend.-Hauptwächtm. G y m n i j e w s k i (Birkenwerder 2386)	Bergfelde mit Kolonie und Flachslafe, Elsened mit Forstbelauf Elsened.	Die Dienstbezirke nach Sp. 4 der Sfd. Nr. 13, 14, 16 und 17.
16	Gend.-Postenbereich I Glienide	Gend.-Hauptwächtm. Z i m p e l (47 13 30)	Glienide östlich der Prinz- Friedrich-Karl-Straße und Wilhelmstraße, Forstbelauf Kindelgebiet bis zur Chaus- see Glienide—Schönfließ u. Gemeinde Schönfließ.	Die Dienstbezirke nach Sp. 4 der Sfd. Nr. 13—15 u. 17.
17	Gend.-Postenber. II Glienide	Gend.-Hauptwächtm. T i m m (47 13 18)	Glienide westlich der Prinz- Friedrich-Karl-Straße und Wilhelmstraße, Forstbelauf Schönfließ nordwestlich der Chaussee Glienide—Schön- fließ und Forsthaus Biesel- haus.	Die Dienstbezirke nach Sp. 4 der Sfd. Nr. 13—16.

Gendarmerie-Abteilungsbereich Liebenwalde

1	Liebenwalde	Gend.-Obermeister u. Abt.-Kommandant B r a a s c h (Liebenwalde 106)	Der gesamte Abteilungs- bezirk.	
2	Gend.-Amtsbereich Liebenwalde	Gendarmerie-Meister L a u e r w a l d (Liebenwalde 129)	Liebenwalde m. Ausbauten.	Sämtliche Ortschaften der Sfd. Nr. 2—7.

Efd. Nr.	Gendarmerieposten bzw. Gend.-Amtsbereiche	Amtsbezeichnung und Name des Beamten	Eigentlicher Amts- oder Postenbereich	Erweiterter Amts- oder Postenbereich
1	2	3	4	5
3	Gend.-Postenbereich I Liebenwalde	Gend.-Hauptw. 3. Pf. Ulrich (Liebenwalde 128)	Liebenwalde, Neuhold nördlich d. Kirche, Bischofs- werder, Höpen.	Sämtliche Ortschaften der Ifd. Nr. 2—7.
4	Gend.-Postenber. II Liebenwalde	Gend.-Hauptw. a. Pr. Thießen	Liebenwalde, Kreuzbruch, Oberförsterei und Försterei Rehhorst, Försterei Bis- marck, Försterei Angra-Be- quena.	Wie Ifd. Nr. 2.
5	Gend.-Postenbereich I Zehlendorf	Gend.-Hauptwächtm. Lindert (Zehlendorf 38)	Zehlendorf südwestlich der Dorfstraße, Gut Remathe, Försterei Remathe.	Wie zu Ifd. Nr. 2.
6	Gend.-Postenber. II Zehlendorf	Gend.-Hauptw. a. Pr. Standfuß	Zehlendorf nordwestlich der Dorfstraße, Bernöwe, Wit- zenberge.	Wie zu Ifd. Nr. 2.
7	Gend.-Postenbereich Wensidendorf	Gend.-Hauptw. Nickel (Zehlendorf 13)	Wensidendorf, Kol. Otto, Kol. Bieder, Kol. Rahmer- see, Kol. Zühlsdorfer Mühle.	Wie zu Ifd. Nr. 2.
8	Gend.-Amtsbereich Hammer	Gendarmerie-Meister Schmidt (Liebenwalde 149)	Hammer, Liebenthal, Försterei Pröhe.	Sämtliche Ortschaften der Ifd. Nr. 8—11.
9	Gend.-Postenbereich I Gr. Schönebed	Gend.-Hauptwächtm. Wolff (Gr. Schönebed 158)	Gr. Schönebed südwestlich der Zerpenschleuser und Schlufter Straße, Kolonie Böhmerheide, Schlust, För- sterei Trämmersee, Försterei Uhlenhorst, Försterei Reh- luch.	Sämtliche Ortschaften der Ifd. Nr. 8—11.
10	Gend.-Postenber. II Gr. Schönebed	Gend.-Hauptwächtm. Barthold (Gr. Schönebed 183)	Gr. Schönebed nordwestlich Zerpenschleuser u. Schlufter Straße, Försterei Hirschberg, Försterei Al. Dölln, För- sterei Wildfang.	Wie zu Ifd. Nr. 9.
11	Gend.-Postenbereich Klandorf	Gend.-Hauptwächtm. Zanf (Gr. Schönebed 225)	Klandorf.	Wie zu Ifd. Nr. 9.
12	Gend.-Amtsbereich Zerpenschleuse	Gend.-Meister Bergeler (Zerpenschleuse 07)	Zerpenschleuse westlich der Dorfstraße u. nördlich des Finowkanals, Försterei Zer- penschleuse.	Sämtliche Ortschaften der Nr. 12—15.
13	Gend.-Postenbereich Zerpenschleuse	Gend.-Hauptw. Wakowski (Zerpenschleuse 35)	Zerpenschleuse, östlich der Dorfstraße u. südlich des Finowkanals, Ruhlsdorf, Ruhlsdorfer Schleuse, För- sterei Lottsche.	Wie zu Ifd. Nr. 12.
14	Gend.-Postenbereich Marienwerder	Gend.-Hauptwächtm. Bold (Finowfurth 283)	Marienwerder, Försterei Pechteich, Försterei Gräfen- brück, Försterei Eiserbude.	Wie Ifd. Nr. 12.
15	Gend.-Postenbereich Eichhorst	Gend.-Hauptw. 3. Pf. Löb (Finowfurth 285)	Eichhorst, Kol. Wildau, Kol. Rosenbeck, Försterei Ueder- heide, Försterei Eichheide.	Wie Ifd. Nr. 12.
16	Gend.-Amtsbereich Schorfheide	Gend.-Meister Schroter (Gr. Schönebed 118)	Gr. Schönebed, Schorfheide nördl. des Weges Groß- Schönebed—Eichhorst, östlich d. Chaussee Gr. Schönebed— Gr. Dölln, dazu Forsthaus Hirschberg und Wildfang, Torwärterhaus Gr. Schöne- bed und Pimmowgehege, Saarnow Ausbau.	Die Postenbereiche nach Sp. 4 der Ifd. Nr. 17, 18 und 19.

Lfd. Nr.	Gendarmerieposten bzw. Gend.-Amtsbereiche	Amtsbezeichnung und Name des Beamten	Eigentlicher Amts- oder Postenbereich	Erweiterter Amts- oder Postenbereich
1	2	3	4	5
17	Gend.-Postenbereich I Schorfheide	Gend.-Hauptwächtm. T a u b e n t (Gr.-Dölln 15)	Gr.-Dölln, Schorfheide westlich der Chaussee Gr.-Schönebed—Gollin, dazu Forsthaus Lokin, Trämmer See und Rhinluch.	Die Postenbereiche nach Sp. 4 der lfd. Nr. 16, 18 und 19.
18	Gend.-Postenber. II Schorfheide	Gend.-Hauptwächtm. M e h d o r f (Gollin 11)	Gollin mit Torwärterhaus Gollin, Schorfheide östl. der Chaussee Gr.-Schönebed—Gollin, dazu Forstamt Reihersdorf, Forsthaus Wuder.	Die Postenbereiche nach Sp. 4 der lfd. Nr. 16, 17 und 19.
19	Gend.-Postenber. III Schorfheide	Gend.-Hauptwächtm. E n g e (Gollin 11)	Gollin, Schorfheide westlich der Chaussee Gollin—Gr.-Schönebed, Forsth. Dölln—Krug, Forsthaus Kl.-Dölln.	Die Postenbereiche nach Sp. 4 der lfd. Nr. 16, 17 und 18.

Gendarmerie-Abteilungsbereich Wandlitz

1	Wandlitz	Gend.-Obermeister u. Abt.-Kommandant P l a g e n s (Wandlitz 302)	Der gesamte Abt.-Bereich.	
2	Gend.-Amtsbereich Schönwalde	Gendarmerie-Meister P i e t s c h (Mühlenbed 186)	1. Schönwalde westlich der Prenzlauer Chaussee. 2. Dammsmühle, 3. Schönwalder Siedlung.	1. Gorin mit Forstbelauf, 2. Mühlenbed mit Buchhorst, Feldheim, Mönchmühle, Woltersdorf, 3. Schönerlinde, 4. Summt, 5. Basdorf, 6. Hobrechtsfelde, 7. Schildow, 8. Schönnow.
3	Gend.-Postenbereich Schönwalde	Gend.-Hauptwächtm. S e n f e l (Mühlenbed 170)	1. Schönwalde östlich der Prenzlauer Chaussee.	1. Mühlenbed mit Buchhorst, Feldheim, Mönchmühle, Woltersdorf, 2. Schönerlinde, 3. Summt, 4. Schildow, 5. Basdorf, 6. Hobrechtsfelde, 7. Schönnow, 8. Schönwalder Forst mit Dammsmühle.
4	Gend.-Postenbereich Schönerlinde	Gend.-Hauptwächtm. S a e n s c h (Mühlenbed 151)	1. Schönerlinde, 2. Gorin mit Forst.	1. Mühlenbed mit Buchhorst, Feldheim, Mönchmühle, Woltersdorf, 2. Schildow, 3. Schönwalde, 4. Hobrechtsfelde, 5. Schönwalder Forst.
5	Gend.-Amtsbereich Mühlenbed	Gendarmerie-Meister K a u t e n b e r g (Mühlenbed 182)	1. Mühlenbed nördlich der Bahnhofstraße mit Gut Mühlenbed, Buchhorst, Feldheim mit Kolonie. 2. Summt mit Forstbelauf, Kolonie Jägertal.	1. Schildow, 2. Schönerlinde, 3. Schönwalde, 4. Schönwalder Forst mit Dammsmühle, 5. Bergfelde, 6. Glienide, 7. Gorin, 8. Schönlitz.

Ostf. Nr.	Gendarmerieposten bzw. Gend.-Amtsbereiche	Amtsbezeichnung und Name des Beamten	Eigentlicher Amts- oder Postenbereich	Erweiterter Amts- oder Postenbereich
1	2	3	4	5
6	Gend.-Postenbereich I Schildow	Gend.-Hauptwächtm. Liesack (Mühlenbeck 175)	1. Schildow von Kaiser-Wilhelm-Str. u. Mittelstraße, Dorf mit Kol. Katharinensee und Hermsdorfer Weg.	1. Mühlenbeck mit Buchhorst, Feldheim, Mönchmühle, Woltersdorf, 2. Schönerlinde, 3. Schönwalde, 4. Summt, 5. Bergfelde, 6. Schönfließ, 7. Glienide.
7	Gend.-Postenber. II Schildow	Gend.-Hauptwächtm. Seibt (Mühlenbeck 179)	1. Mühlenbeck südlich der Bahnhofstraße. 2. Mönchmühle, 3. Woltersdorf, 4. Schildow Kolonie bis Kaiser-Wilhelm- und Mittelstraße.	1. Schildow Dorf von Kaiser-Wilhelm- und Mittelstraße einschl. Kol. Katharinensee, 2. Mühlenbeck nördl. der Bahnhofstraße einschl. Gut, 3. Buchhorst, 4. Feldheim, 5. Schönerlinde, 6. Schönwalde mit Dammsmühle, 7. Summt mit Forstbelauf, 8. Bergfelde, 9. Glienide, 10. Gorin, 11. Schönfließ.
8	Gend.-Amtsbereich Wandlitz	Gendarmerie-Meister Rose (Wandlitz 251)	1. Wandlitz Dorf mit Kehlheide, Emilienhof, Künstlerkolonie am Rahmersee.	1. Arendsee, 2. Basdorf, 3. Klosterfelde mit Marienwalde, 4. Stolzenhagen, 5. Zühlsdorf mit Forstbelauf, 6. Liepnitz, 7. Wenxidendorf.
9	Gend.-Postenbereich I Basdorf	Gend.-Hauptwächtm. Domke (Wandlitz 254)	1. Basdorf östl. d. Prenzlauer Chaussee mit Kol. Waldheim u. Waldfrieden.	1. Arendsee, 2. Klosterfelde mit Marienwalde, 3. Stolzenhagen, 4. Zühlsdorf mit Forstbelauf, 5. Liepnitz, 6. Wandlitz Dorf mit Kehlheide, Emilienhof, Künstlerkolonie mit Rahmersee, 7. Wenxidendorf.
10	Gend.-Postenbereich Zühlsdorf	Gend.-Hptw. a. Pr. Leischow (Wandlitz 318)	1. Zühlsdorf mit Kolonie, 2. Försterei Zühlsdorf mit Forstbelauf, 3. Försterei Zühlslake.	1. Wandlitz, 2. Stolzenhagen, 3. Basdorf, 4. Wenxidendorf, 5. Summt, 6. Schlagbrüde, 7. Kehlheide, 8. Emilienhof.
11	Gend.-Postenbereich Stolzenhagen	Gend.-Hauptw. 3. Pf. Bäß (Wandlitz 322)	1. Stolzenhagen mit Kolonie.	1. Klosterfelde mit Marienwalde, Neudörfchen,

Efd. Nr.	Gendarmerieposten bzw. Gend.-Amtsbereiche	Amtsbezeichnung und Name des Beamten	Eigentlicher Amts- oder Postenbereich	Erweiterter Amts- oder Postenbereich
1	2	3	4	5
11				2. Arendsee, 3. Försterei Lotsche mit Forstbelauf, 4. Brenden, 5. Kemate, 6. Ußdorf, 7. Wandlitz mit Kehl- heide, Emilienhof, 8. Zerpenschleuse, 9. Zehlendorf.
12	Gend.-Amtsbereich Klosterfelde mit dem Sitz in Wandlitz	Gendarmerie-Meister B e l z (Wandlitz 252)	1. Wandlitzsee einschl. Kol. 2. Arendsee.	1. Basdorf, 2. Klosterfelde mit Marienwalde, Neudörfchen, 3. Stolzenhagen, 4. Zühlisdorf mit Forst- belauf, 5. Liepnitz, 6. Ußdorf, 7. Lanke, 8. Brenden, 9. Wensidendorf.
13	Gend.-Postenbereich Klosterfelde	Gend.-Hauptwächtm. C o j a (Klosterfelde 44)	1. Klosterfelde, 2. Försterei Lotsche mit Forstbelauf, 3. Marienwalde.	1. Wandlitz, 2. Stolzenhagen, 3. Brenden, 4. Neudörfchen, 5. Kemate, 6. Arendsee, 7. Lanke, 8. Ußdorf, 9. Zerpenschleuse, 10. Zehlendorf, 11. Basdorf.
14	Gend.-Amtsbereich Lanke	Gend.-Meister B e n g s (Wiesenthal 322)	1. Lanke, 2. Ußdorf, 3. Lobetal, 4. Forsthaus Woltersdorf mit Forstbelauf, 5. Bernauer Forst.	1. Brenden, 2. Ruhlsdorf, 3. Klosterfelde, 4. Wandlitz, 5. Liepnitz, 6. Sophienstädt.
15	Gend.-Postenbereich Brenden	Gendarmerie-Meister M e n e r (Klosterfelde 47)	1. Brenden, 2. Sophienstädt, 3. Neudörfchen.	1. Lanke, 2. Ußdorf, 3. Arendsee, 4. Bernauer Forst, 5. Liepnitz, 6. Lobetal, 7. Forsthaus Woltersdorf mit Forstbelauf, 8. Klosterfelde, 9. Wandlitz, 10. Ruhlsdorf,
16	Gend.-Postenber. II Basdorf	Gend.-Hauptw. a. Pr. R e i ß e l (Wandlitz 418)	1. Basdorf westlich der Brenzlauer Chaussee, 2. Kol. Gänjelug in Bas- dorf.	Wie lfd. Nr. 9.
17	Gend.-Postenber. III Basdorf mit Sitz in Wandlitz	Gend.-Hauptw. a. Pr. G a b r i e l (Wandlitz 419)	1. Basdorf (Märk. Moto- renwerke).	Wie lfd. Nr. 9.

Sfd. Nr.	Gendarmerieposten bzw. Gend.=Amtsbereiche	Amtsbezeichnung und Name des Beamten	Eigentlicher Amts- oder Postenbereich	Erweiterter Amts- oder Postenbereich
1	2	3	4	5

Gendarmerie-Abteilungsbereich Bernau

1	Gend.=Abteilungsber. Bernau	Gend.=Obermeister u. Abt.=Kommandant B o e n i g f (Bernau 465)	Der gesamte Abteilungs- bereich.	
2	Gend.=Amtsbereich Bernau	Gendarmerie-Meister R r u l l (Bernau 525)	Bernau, Eifenau, Birkenhöhe.	Bernau m. Bernau-Süd, Bernau Niebelungen, Frie- densthal, Schönow, Gorin- see m. Forstbelauf, Liepnitz m. Forstbel., Schmehdorf, Eifenau, Birkenhöhe, Bir- tenhöhe.
3	Gend.=Postenbereich Bernau	Gend.=Hauptw. 3. Pf. M ö l l e r (Bernau 459)	1. Bernau mit Schmehdorf, Liepnitz m. Forstbelauf.	Wie laufende Nr. 2.
4	Gend.=Postenbereich Schönow	Gend.=Hauptwächtm. S c h a k (Bernau 278)	Schönow.	Wie laufende Nr. 2.
5	Gend.=Amtsbereich Zepernid	Gendarmerie-Meister S c h m i d t (56 84 36)	Zepernid.	Zepernid mit Neu-Zepernid, Röntgental, Röntgen- höhe, Schützental, Schweizer- berge, Gehrenberge, So- brechtsfelde, Schwanebed m. Neu-Schwanebed u. Schwa- nebed-West, Lindenberg mit Klarahöhe und Neulinden- berg, Bernau-Süd.
6	Gend.=Postenbereich Zepernid	Gend.=Hauptwächtm. S o m m e r f e l d (56 81 98)	Zepernid, Bernau-Süd.	Wie lfd. Nr. 5.
7	Gend.=Postenbereich Schwanebed	Gend.=Hauptw. 3. Pf. G ü n t h e r (56 82 57)	1. Schwanebed, Neu-Schwanebed, Schwanebed-West.	Wie lfd. Nr. 5.
8	Gend.=Postenbereich I Lindenberg	Gend.=Hauptwächtm. S c h a d e w a l d (56 84 94)	1. Lindenberg mit Neu-Lindenberg.	Wie lfd. Nr. 5.
9	Gend.=Postenber. II Lindenberg	Gend.=Hauptwächtm. D i e r d s (56 81 96)	1. Neu-Buch, Klarahöhe.	Wie lfd. Nr. 5.
10	Gend.=Amtsbereich Blumberg	Gendarmerie-Meister B l u m e (Blumberg 220)	Blumberg nördl. Teil, Gut Blumberg, Eifenau südlich, Teil.	Blumberg, Gut Blumberg, Ahrensfelde m. Borwert, Zentralfriedhof, Kol. A, B, C, D, Ulmenallee, Eiche m. Kolonie, Mehrow m. Trap- penfelde.
11	Gend.=Postenbereich Blumberg	Gend.=Hauptwächtm. S i l s c h (Blumberg 221)	Blumberg süd. Teil, Schloßparkfriedlung, Rehhahn, Mehrow m. Trappenfelde.	Wie lfd. Nr. 10.
12	Gend.=Postenbereich I Ahrensfelde	Gend.=Hauptwächtm. B o l k e r (50 47 93)	1. Ahrensfelde, Kolonie A, C, D.	Wie lfd. Nr. 10.
13	Gend.=Postenber. II Ahrensfelde	Gend.=Hauptwächtm. B o i g t (50 48 93)	1. Eiche mit Kolonie, Kolonie B, Ulmenallee, Zentralfriedhof mit Borwert.	Wie lfd. Nr. 10.

Efd. Nr.	Gendarmerieposten bzw. Gend.-Amtsbereiche	Amtsbezeichnung und Name des Beamten	Eigentlicher Amts- oder Postenbereich	Erweiterter Amts- oder Postenbereich
1	2	5	4	5
14	Gend.-Amtsbereich Seefeld	Gend.-Hauptwächtm. Wagner (Werneuchen 115)	1. Seefeld mit Wilhelminenhof.	Seefeld m. Wilhelminenhof, Löhme, Krummensee, Birchholz, Birchholzaue, Elisenau, Börnide m. Thärfelde, Hasenheide, Helenenaue, Bernau m. Bernau-Nibelungen, Altlandsberg.
15	Gend.-Postenbereich Seefeld	Gend.-Hauptwächtm. Enke (Werneuchen 164)	1. Krummensee, 2. Löhme.	Wie lfd. Nr. 14.
16	Gend.-Postenbereich I Börnide	Gend.-Hauptw. z. Pf. Wotfcheg (Bernau 300)	1. Börnide mit Thärfelde, Hasenheide.	Wie lfd. Nr. 14.
17	Gend.-Postenber. II Börnide	Gend.-Hauptwächtm. Holzleiter (Bernau 275)	1. Birchholz mit Birchholzaue, Helenenaue.	Wie lfd. Nr. 14.

Gendarmerie-Abteilungsbereich Neuenhagen

1	Neuenhagen	Gend.-Obermeister u. Abt.-Kommandant Wenkel (Neuenhagen 2150)	Der gesamte Abteilungsbezirk.	
2	Gend.-Amtsbereich Neuenhagen	Gendarmerie-Meister Hufenbach (Neuenhagen 2169)	1. Neuenhagen-Ost, 2. Neuenhagen-Dorf, 3. Elisenhof.	1. Altlandsberg, 2. Birkenstein, 3. Dahwitz mit Hoppegarten, 4. Sönnow, 5. Neuenhagen-West, 6. Neuenhagen-Süd, 7. Seeberg, 8. Niederheide, 9. Ravenstein mit Seidemühl, 10. Mönchsheim.
3	Gend.-Postenbereich Neuenhagen-West	Gend.-Hauptwächtm. Buchholz (Neuenhagen 2167)	1. Neuenhagen-West.	Wie laufende Nr. 2.
4	Gend.-Postenbereich Neuenhagen-Süd	Gend.-Hauptwächtm. Rudat (Neuenhagen 2284)	1. Neuenhagen-Süd, 2. Niederheide, 3. Holländer-Siedelung.	Wie laufende Nr. 2.
5	Gend.-Postenbereich Dahwitz	Gend.-Hauptwächtm. John (Hoppegarten 2378)	1. Dahwitz mit Waldesruh, 2. Ravenstein mit Seidemühle, 3. Mönchsheim.	Wie lfd. Nr. 2.
6	Gend.-Postenbereich Hoppegarten	Gend.-Hauptwächtm. Liebert (Hoppegarten 2502)	1. Hoppegarten, 2. Birkenstein, 3. Holländer.	Wie laufende Nr. 5, dazu 1. Mönchsheim, 2. Ravenstein mit Seidemühle, 3. Waldesruh.
7	Gend.-Amtsbereich Petershagen	Gendarmerie-Meister Braun (Fredersdorf 206)	1. Petershagen Dorf und Mierwerder.	1. Petershagen Kolonie Nord, 2. Petershagen Kolon. Süd, 3. Eggersdorf mit Hohenfließ — Neue Mühle — Staatsforst Rüdersdorf,

Ostf. Nr.	Gendarmerieposten bzw. Gend.-Amtsbereiche	Amtsbezeichnung und Name des Beamten	Eigentlicher Amts- oder Postenbereich	Erweiterter Amts- oder Postenbereich
1	2	3	4	5
8	Gend.-Postenbereich Petershagen-Süd	Gend.-Hauptwchtm. Z i e g e r t (Fredersdorf 223)	1. Petershagen Kolonie Süd, 2. Petershagen Kolonie Nord, 3. Staatsforst Rüdersdorf.	4. Fredersdorf, 5. Stienitzlee, 6. Bogelsdorf m. Kolonie, 7. Bruchmühle, 8. Rüdersdorf bei Berlin. Wie laufende Nr. 7.
9	Gend.-Postenbereich Eggersdorf-Ost	Gend.-Hauptwchtm. S o m m e r f e l d (Fredersdorf 325)	1. Eggersdorf-Ost, 2. Hohenfließ, Neue Mühle, Staatsforst Rüdersdorf.	Wie laufende Nr. 7, dazu 1. Sennidendorf.
10	Gend.-Postenbereich Eggersdorf-West	Gend.-Hauptwchtm. D h m (Fredersdorf 271)	1. Eggersdorf-West, 2. Eggersdorf-Süd, Kolon. 3. Eggersdorf-Gartenstadt.	Wie laufende Nr. 9.
11	Gend.-Postenbereich Fredersdorf-Dorf	Gend.-Hauptwchtm. W a l t e r (Fredersdorf 207)	1. Fredersdorf-Dorf, 2. Fredersdorf-Gartenstadt, 3. Fredersdorf, Kolonie Nieger.	Wie laufende Nr. 7, dazu 1. Altlandsberg mit Kolonie Süd.
12	Gend.-Amtsbereich Altlandsberg-West	Gendarmerie-Meister W e g e r (Altlandsberg 278)	1. Altlandsberg-West, 2. Altlandsberg-Süd, 3. Bruchmühle-Nord, 4. Paulshof, 5. Radebrück mit Wolfs- hagen, 6. Stadtforst.	1. Altlandsberg-Ost, 2. Bruchmühle-Süd, 3. Fredersdorf, 4. Hönow, 5. Neuenhagen mit Elisenhof, 6. Neues Vorwerk, 7. Neu-Hönow, 8. Seeberg.
13	Gend.-Postenbereich Altlandsberg-Ost	Gend.-Hauptwchtm. F i l s c h e r (Altlandsberg 246)	1. Altlandsberg-Ost, 2. Bruchmühle-Süd, 3. Neues Vorwerk, 4. Neu-Hönow.	1. Altlandsberg-West, 2. Altlandsberg-Süd, 3. Bruchmühle-Nord, 4. Fredersdorf, 5. Hönow, 6. Neuenhagen mit Elisenhof, 7. Seeberg, 8. Stadtforst. 9. Paulshof, 10. Radebrück mit Wolfs- hagen.
14	Gend.-Postenbereich Hönow-West	Gend.-Hauptwchtm. R u d a t (Tel. noch nicht)	1. Hönow-West 2. Hönow-Süd 3. Neuenhagen, Grüner Bogen.	Wie laufende Nr. 13, dazu 1. Niederheide, 2. Mehrow, 3. Eiche.
15	Gend.-Postenbereich Hönow-Ost	Gend.-Hauptw. R ü g e r (Neuenhagen 2657)	1. Hönow-Ost, 2. Hönow-Nord, 3. Seeberg m. Kolonie.	Wie laufende Nr. 14.
16	Gend.-Amtsbereich Schöneiche	Gendarmerie-Meister W e i t p h a l (64 78 90)	1. Schöneiche.	1. Dahlewitz mit Hoppe- garten und Holländer, 2. Fichtenau, 3. Gräbwalde, 4. Kleinschönebeck, 5. Münchehofe, 6. Neuenhagen m. Süd, 7. Bogelsdorf m. Kolonie, 8. Woltersdorf mit Schleiße.

Efd. Nr.	Gendarmerieposten bzw. Gend.-Amtsbereiche	Amtsbezeichnung und Name des Beamten	Eigentlicher Amts- oder Postenbereich	Erweiterter Amts- oder Postenbereich
1	2	3	4	5
17	Gend.-Postenbereich Kleinschönebed	Gend.-Hauptwächm. B o l a c h (64 78 93)	1. Kleinschönebed, 2. Münchehofe.	1. Dahlwitz-Hoppegarten und Holländer, 2. Fichtenau, 3. Grätzwalde, 4. Neuenhagen-Süd, 5. Schöneiche, 6. Vogelsdorf m. Kolonie, 7. Woltersdorf mit Schleuse.
18	Gend.-Postenbereich Fichtenau	Gend.-Hauptwächm. S t e i n e r (64 76 92)	1. Fichtenau, 2. Grätzwalde mit Invali- dendank und Hohenberge.	1. Dahlwitz-Hoppegarten und Holländer, 2. Kleinschönebed, 3. Münchehofe, 4. Neuenhagen-Süd, 5. Schöneiche, 6. Vogelsdorf m. Kolonie, 7. Woltersdorf mit Schleuse.
19	Gend.-Postenbereich Vogelsdorf	Gend.-Hauptwächm. L u ß (Fredersdorf 222)	1. Vogelsdorf, 2. Kolonie Vogelsdorf, 3. Forst Grünelinde.	1. Dahlwitz-Hoppegarten mit Holländer, 2. Fichtenau, 3. Fredersdorf, 4. Grätzwalde, 5. Kleinschönebed, 6. Münchehofe, 7. Neuenhagen-Süd, 8. Schöneiche, 9. Rüdersdorf bei Berlin

Gendarmerie-Abteilungsbereich Erkner

1	Erkner	Gend.-Obermeister u. Abt.-Kommandant S c h r o e t e r (Erkner 975)	Der ganze Abteilungsbe- zirk.	
2	Gend.-Amtsbereich Erkner	Gendarmerie-Meister F e n s k e (Erkner 346)	1. Erkner westlich der Bahnstrecke und Seeland. 2. Erkner Forst, 3. Rüdersdorfer Forst bis Waldweg Altbuchhorst— Rüdersdorf-Woltersdorf	1. Erkner östlich der Bahnstrecke, 2. Siedlung am Bahnhof, 3. Erkner Ortsteile Neu-Buchhorst, Spreed, Alte Hausstelle, Hohenbinde, Schön- schornstein, Siedlung Karußhöhe, 4. Mönchwinkel mit Spree- werder, 5. Spreeau mit Freien- brink, Sieverslake, Storkowfort, 6. Grünheide i. Mark mit: Alt-Buchhorst, Bhf. Fangschleuse, Bergluch, Fangschleuse, Gottesbrüd, Klein Wall, Schmalenberg, 7. Woltersdorf mit Schleuse und Springeberg.

Efd. Nr.	Gendarmerieposten bzw. Gend.-Amtsbereiche	Amtsbezeichnung und Name des Beamten	Eigentlicher Amts- oder Postenbereich	Erweiterter Amts- oder Postenbereich
1	2	3	4	5
3	Gend.-Postenbereich I Erfner	Gend.-Hauptwächtm. K r a u s e (Erfner 342)	<ol style="list-style-type: none"> 1. Erfner östlich der Bahnstrecke. 2. Siedlung am Bahnhof, 3. Erfner Forst, 4. Rüdersdorfer Forst bis Waldweg Altbuchhorst—Rüdersdorf. 	<ol style="list-style-type: none"> 1. Erfner westlich der Bahnstrecke und Seeland, 2. Erfner Ortsteile: Neu-Buchhorst, Spreed, Alte Hausstelle, Hohenbinde, Schönschornstein, Siedlung Karuhöhe, 3. Mönchswinkel mit Spreewerder, 4. Spreeau mit Freienbrink, Sieverslase, Storkowfort, 5. Grünheide i. Mark mit: Alt-Buchhorst, Bhf. Fangschleuse, Bergluch, Fangschleuse, Gottesbrüd, Klein Wall, Schmalenberg, 6. Woltersdorf mit Schleuse und Springeberg.
4	Gend.-Postenber. II Erfner	Gend.-Hauptwächtm. D a h m e n (Erfner 759)	<ol style="list-style-type: none"> 1. Die Ortsteile von Erfner: Neu-Buchhorst, Spreed, Alte Hausstelle, Hohenbinde, Schönschornstein, Siedlung, Karuhöhe, 2. Erfner Forst, 3. Rüdersdorfer Forst wie vor zu 4. 	<ol style="list-style-type: none"> 1. Erfner östlich und westlich der Bahnstrecke mit Siedlung Bahnhof und Seeland, 2. Mönchswinkel mit Spreewerder, 3. Spreeau mit Freienbrink, Sieverslase, Storkowfort, 4. Grünheide i. Mark mit: Alt-Buchhorst, Bhf. Fangschleuse, Bergluch, Fangschleuse, Gottesbrüd, Klein Wall, Schmalenberg, 5. Woltersdorf mit Schleuse, Springeberg.
5	Gend.-Postenbereich I Grünheide (i. Mark)	Gend.-Hauptwächtm. B a u s c h l e (Erfner 773)	<ol style="list-style-type: none"> 1. Grünheide i. Mark, und zwar: Grünheide und Bahnhof Fangschleuse, 2. Spreeau, und zwar: Storkowfort u. Spreewerder, 3. Erfner Forst, 4. Rüdersdorfer Forst. 	<ol style="list-style-type: none"> 1. Erfner mit Siedlung Bahnhof, Alte Hausstelle, Hohenbinde, Schönschornstein, Siedlung Karuhöhe, 2. Mönchswinkel 3. Grünheide, und zwar: Alt-Buchhorst, Bergluch, Gottesbrüd, Fangschleuse, Schmalenberg, Klein Wall, 4. Woltersdorf mit Schleuse, Springeberg.
6	Gend.-Postenber. II Grünheide (i. Mark)	Gend.-Hauptwächtm. B e r g a u (Erfner 349)	<ol style="list-style-type: none"> 1. Grünheide i. Mark, und zwar: Alt-Buchhorst, Kl. Wall, Schmalenberg, 2. Mönchswinkel, 3. Erfner Forst, 	<ol style="list-style-type: none"> 1. Erfner mit: Siedlung Bahnhof, Alte Hausstelle, Hohenbinde, Schönschornstein, Siedlung Karuhöhe,

Pfd. Nr.	Gendarmerieposten bzw. Gend.-Amtsbereiche	Amtsbezeichnung und Name des Beamten	Eigentlicher Amts- oder Postenbereich	Erweiterter Amts- oder Postenbereich
1	2	3	4	5
6			4. Rüdersdorfer Forst.	2. Grünheide mit Fangschleuse, Bahnhof Fangschleuse, Bergluch, Gottesbrüd, 3. Spreeau mit Freienbrink, Sieverslake, Storfowfort, Spreewerder, 4. Woltersdorf mit Schleuse und Springeberg.
7	Gend.-Postenber. III Grünheide (i. Mark) Post Fangschleuse	Gend.-Hauptw. a. Pr. G o s c h i n e k i	1. Grünheide, und zwar: Fangschleuse, Bergluch, Gottesbrüd, 2. Spreeau, und zwar: Freienbrink, Sieverslake, 3. Erkner Forst, 4. Rüdersdorfer Forst.	1. Erkner mit: Siedlung Bahnhof, Alte Hausstelle, Hohenbinde, Schön- schornstein, Siedlung Karkhöhe, 2. Grünheide i. Mark mit Altbuchhorst, Klein Wall, Schmalenberg, Bahnhof Fangschleuse, 3. Spreeau, und zwar: Storfowfort, Spreewerder, 4. Woltersdorf mit Schleuse, Springeberg.
8	Gend.-Amtsbereich Woltersdorf b. Erkner	Gendarmerie-Meister D u b b e r t e (Erkner 974)	1. Woltersdorf, und zwar: Altes Dorf mit Schleuse, Springeberg, 2. Rüdersdorfer Forst bis Waldweg Rüdersdorf— Grünheide.	1. Erkner mit Siedlung Bahnhof, 2. Rüdersdorf, und zwar: Altdorf, Kalkberge, Hinterberge, Grund, Seebad, Schulzenhöhe, 3. Kleinschönebed mit: Fichtenau, Gräkwalde, 4. Grünheide i. Mark mit Bergluch, Fangschleuse, Gottesbrüd, 5. Woltersdorf mit Am Stolz, Fuchsberge, Schönblid, Siedlung am Kalksee.
9	Gend.-Postenbereich Woltersdorf b. Erkner	Gend.-Hauptwächtm. 3. Jt. unbesetzt (Erkner 716)	1. Woltersdorf, und zwar: Am Stolz, Fuchsberge, Schönblid, Siedlung am Kalksee, 2. Rüdersdorfer Forst bis Waldweg Rüdersdorf— Grünheide.	1. Erkner mit Siedlung Bahnhof, 2. Rüdersdorf (Altdorf) Kalkberge, Hinterberge, Grund, Seebad, Schulzenhöhe, 3. Kleinschönebed mit: Fichtenau, Gräkwalde, 4. Grünheide i. Mark mit: Bergluch, Fangschleuse, Gottesbrüd, 5. Woltersdorf m. Altes Dorf, Schleuse, Springeberg.
10	Gend.-Postenbereich Rüdersdorf b. Bin.	Gend.-Hauptwächtm. A p e l t Tel. noch nicht	1. Rüdersdorf bei Berlin (Altes Dorf), 2. Rüdersdorfer Forst bis	1. Rüdersdorf (Altdorf) mit: Hinterberge, Grund, Seebad,

Efd. Nr.	Gendarmerieposten bzw. Gend.-Amtsbereiche	Amtsbezeichnung und Name des Beamten	Eigentlicher Amts- oder Postenbereich	Erweiterter Amts- oder Postenbereich
1	2	3	4	5
10			zur Chaussee Försterei Fangschleufe, Möllen- horst—Herzfelde.	2. Kleinschönebed mit: Fichtenau, Gräbwalde, 3. Tasdorf mit: Schulzenhöhe, 4. Grünheide i. Mark mit: Bergluch, Fangschleufe, Gottesbrüd, 5. Herzfelde, 6. Woltersdorf mit Am Stolz, Fuchsberge, Schönblid, Siedlung am Kalksee, Schleufe, Springeberg.
11	Gend.-Postenber. III Rüdersdorf b. Bln.	Gend.-Hauptwächtm. R e h r a (Rüdersdorf 364)	1. Rüdersdorf bei Berlin (Grund und Seebad), 2. Rüdersdorfer Forst bis zur Chaussee, Försterei Fangschleufe, Möllen- horst—Herzfelde.	1. Herzfelde, 2. Rüdersdorf bei Berlin (Altes Dorf) mit: Hinterberge, 3. Kleinschönebed mit: Fichtenau, Gräbwalde, 4. Tasdorf mit: Schulzenhöhe, 5. Grünheide i. Mark mit: Alt-Buchhorst, Bergluch, Fangschleufe, Gottes- brüd, 6. Woltersdorf mit: Am Stolz, Fuchsberge, Schönblid, Siedlung am Kalksee, Schleufe, Springeberg.
12	Gend.-Amtsbereich Herzfelde	Gendarmerie-Meister S c h l e n (Herzfelde 270)	1. Herzfelde westlich der Hauptstraße.	1. Herzfelde östlich der Hauptstraße, mit Möllenkolonie und Ziegeleien, 2. Hennidendorf mit: Rittergut Rüdersdorf, 3. Ragel, 4. Rienbaum, 5. Rüdersdorf bei Berlin mit Kreisrankenhaus, 6. Heidekrug, 7. Lichtenow mit Lamm, 8. Rehfelde mit Bahnhof, Dorausshof, Herren- horst, Gartenstadt, 9. Werber mit Sophienfelde, 10. Zindorf, 11. Rüdersdorfer Forst bis Waldweg Rüdersdorf— Alt-Buchhorst,
13	Gend.-Postenbereich I Herzfelde	Gend.-Hauptwächtm. S c h l e n (Herzfelde 268)	1. Herzfelde östlich der Hauptstraße, 2. Rüdersdorfer Forst bis Waldweg Rüdersdorf— Altbuchhorst,	1. Herzfelde westlich der Hauptstraße mit Möllenkolonie, und Ziegeleien, 2. Hennidendorf mit: Rittergut Rüdersdorf, 3. Ragel, 4. Rienbaum,

Pfd. Nr.	Gendarmerieposten bzw. Gend.-Amtsbereiche	Amtsbezeichnung und Name des Beamten	Eigentlicher Amts- oder Postenbereich	Erweiterter Amts- oder Postenbereich
1	2	3	4	5
13				5. Rüdersdorf bei Berlin mit Kreisrankenhaus, 6. Heidekrug, 7. Lichtenow, 8. Rehfelde m. Bahnhof, Doraushof, Herrenhorst, Gartenstadt, 9. Werder mit Sophienfelde, 10. Zinndorf.
14	Gend.-Postenber. II Herzfelde	Gend.-Hauptw. a. Pr. W ü n s c h	1. Herzfelde, Kolonie mit Ziegeleien, 2. Lichtenow mit Lamm,	1. Herzfelde östl. u. westl. der Hauptstraße mit Möllentolonie, 2. Hennidendorf mit Rittergut Rüdersdorf, 3. Ragel, 4. Rienbaum, 5. Rüdersdorf bei Berlin m. Kreisrankenhaus, 6. Heidekrug, 7. Rehfelde mit Bahnhof, Doraushof, Herrenhorst, Gartenstadt, 8. Werder mit Sophienfelde, 9. Zinndorf, 10. Rüdersdorfer Forst bis Waldweg Rüdersdorf—Altbuchhorst.
15	Gend.-Postenbereich Werder	Gend.-Hauptwähm. M i e b a c h (Rehfelde 39)	1. Werder mit: Sophienfelde, Doraushof, Herrenhorst, Zinndorf.	1. Rehfelde mit Bahnhof, 2. Heidekrug, 3. Herzfelde, 4. Lichtenow mit Lamm, 5. Ragel, 6. Rienbaum, 7. Kreisrankenhaus Rüdersdorf bei Berlin, 8. Möllentolonie, 9. Gartenstadt.
16	Gend.-Postenbereich Rehfelde	Gend.-Hauptwähm. B r a s s l a (Rehfelde 44)	1. Rehfelde mit Bahnhof und Gartenstadt.	1. Wie Pfd. Nr. 13, ohne 10, dazu Werder mit Sophienfelde, Doraushof, Herrenhorst, Zinndorf.
17	Gend.-Postenbereich Ragel	Gend.-Hauptwähm. S ö r n e d e (Herzfelde 296)	1. Ragel, 2. Möllentolonie, 3. Rienbaum, 4. Heidekrug, 5. Rüdersdorfer Forst bis Waldweg Rüdersdorf—Altbuchhorst.	1. Herzfelde, 2. Lichtenow mit Lamm, 3. Hennidendorf mit: Rittergut Rüdersdorf, 4. Rehfelde mit Bahnhof, Doraushof, Herrenhorst, Gartenstadt, 5. Zinndorf, 6. Werder, 7. Kreisrankenhaus Rüdersdorf bei Berlin.
18	Gend.-Postenbereich Hennidendorf	Gend.-Hauptwähm. S t e r n (Herzfelde 287)	1. Hennidendorf vom Kirchplatz ab östlicher Teil, 2. Kleiner Stienischsee.	1. Herzfelde, 2. Ragel, 3. Rienbaum, 4. Lichtenow mit Lamm,

Dfd. Nr. 1	Gendarmerieposten bzw. Gend.-Amtsbereiche 2	Amtsbezeichnung und Name des Beamten 3	Eigentlicher Amts- oder Postenbereich 4	Erweiterter Amts- oder Postenbereich 5
18				5. Reffelde mit Bahnhof, Doraushof, Herrenhorst, Gartenstadt, 6. Rittergut Rüdersdorf, 7. Werder, 8. Zinndorf, 9. Möllkolonie.
19	Gend.-Amtsbereich Rüdersdorf b. Bln. (Tasdorf)	Gendarmerie-Meister V o l m e r h a u s (Rüdersdorf 363)	1. Tasdorf (altes Dorf) östlicher Teil bis Kaiser- straße Nr. 10 und 80, 2. Schäferei und Seebad Stienitzsee. 3. Tasdorfer Straße.	1. Tasdorf-Schulzenhöhe bis Kaiserstr. 11 u. 79, Berghof, Grünelinde, 2. Rüdersdorf b. Berlin mit Hinterberge, Stolp, Grund, 3. Petershagen mit Kolonie Süd, 4. Vogelsdorf m. Kolonie, 5. Rittergut Rüdersdorf m. Kreis Krankenhaus.
20	Gend.-Postenbereich I Rüdersdorf b. Bln. (Tasdorf- Schulzenhöhe)	Gend.-Hauptwächtm. K r o l o f f (Rüdersdorf 365)	1. Schulzenhöhe bis Kaiser- straße 11 und 79, 2. Grünelinde, 3. Berghof, 4. Zementfabrik C. D. Wegener mit Seilscheibenpfeiler.	1. Tasdorf (altes Dorf) bis Kaiserstr. 10 u. 80, Schäferei und Seebad Stienitzsee, 2. Rüdersdorf b. Berlin mit Hinterberge, Stolp, Grund, 3. Petershagen mit Kolonie Süd, 4. Vogelsdorf m. Kolonie, 5. Rittergut Rüdersdorf m. Kreis Krankenhaus.
21	Gend.-Postenber. II Rüdersdorf b. Bln.	Gend.-Hauptwächtm. G u m t o w (Rüdersdorf 323)	1. Rüdersdorf Ortsteil Kalkberge, Hinterberge, Berginspektion mit Tiefbau. 2. Am Stolp und Landhof.	1. Rüdersdorf m. Zement- fabrik C. D. Wegener m. Tasdorfer Str. u. Seilscheibenpfeiler, 2. Tasdorf (altes Dorf) und Schulzenhöhe mit Berghof, 3. Rüdersdorf, Grund und Seebad Rüdersdorf, 4. Rüdersdorfer Forst bis Waldschneise Wolters- dorfer Schleufe — Alt- Buchhorst, 5. Woltersdorf mit Schleufe, 6. Herzfelde.
22	Gend.-Postenbereich Rittergut Rüders- dorf	Gend.-Hauptwächtm. B ö h l e (Rüdersdorf 389)	1. Rittergut Rüdersdorf m. Kreis Krankenhaus, 2. Hennidendorf (westlicher Teil) bis Kirchplatz, 3. Großer Stienitzsee.	1. Hennidendorf vom Kirchplatz ab östl. Teil, 2. Kleiner Stienitzsee, 3. Herzfelde, 4. Rüdersdorf bei Berlin, 5. Tasdorf, 6. Reffelde Dorf mit Bahnhof, Gartenstadt, Herrenhorst, Herrensee.

Verzeichniß der Ortspolizeibehörden

Fb. Nr.	Name der Ortspolizeibehörde	Sitz des Ortspolizeiverwalters	Name	Fernsprechanruf
1	Altlandsberg	Altlandsberg	Funke	Altlandsberg 351
2	Bernau bei Berlin	Bernau	Dr. Höhn	Bernau 381
3	Liebenwalde (Finowkanal)	Liebenwalde	Belfa	Liebenwalde 230
4	Dranienburg	Dranienburg	Fuchs	Dranienburg 2733
5	Ahrensfelde	Ahrensfelde	Wegener	50 48 97
6	Bergfelde	Bergfelde	Grundt	Birkenwerder 2066
7	Bernöwe	Kreuzbruch	Wegener	Liebenwalde 130
8	Birkenwerder	Birkenwerder	Haenjel	Birkenwerder 2036
9	Blumberg	Blumberg	Fischer	Blumberg 247
10	Börnide	Börnide	Fertig	Bernau 567
11	Bruchmühle	Bruchmühle	Bohrisch	Altlandsberg 341
12	Dahlwitz- Hoppegarten	Dahlwitz Hoppegarten	Lehmann	Hoppegarten 2394
13	Erkner	Erkner	Lübkes	Erkner 581
14	Erkner Forst	Grünheide	Schurig	Erkner 672
15	Fredersdorf	Petershagen	Budack	Fredersdorf 291
16	Freienhagen	Rassenheide	Noelke	Postagentur Dranien- burg 2288
17	Friedrichsthal	Friedrichsthal	Rapp	Dranienburg 2258
18	Glienide	Glienide	Dr. Mehrmann	47 10 58
19	Grafenbrück	Marienwerder	Kulicke	Finowfurt 228
20	Groß Schönebeck	Groß Schönebeck	Pankow	Groß Schönebeck 180
21	Groß Schönebeck Forst	Groß Schönebeck	3. St. unbesetzt	Groß Schönebeck 190
22	Hammer	Hammer	Markgraf	Liebenwalde 148
23	Herzfelde	Herzfelde	Stahlenberg	Herzfelde 263
24	Hohen Neuendorf	Hohen Neuendorf	Jacob	Birkenwerder 2444
25	Lanke	Brenden	Pfeiffer	Klosterfelde 61
26	Lindenberg	Lindenberg	Rirschbaum	56 84 63
27	Löhme	Löhme	Schmidt	Werneuchen 37
28	Neuenhagen	Neuenhagen	Ramin	Neuenhagen 2802
29	Dranienburg Forst	Briele	Hoffmann jun.	Birkenwerder 2049 u. 2649
30	Pechteich Forst	Eichhorst	3. St. unbesetzt	Finowfurt 333
31	Rehfelde	Werder	Müller	Rehfelde 21
32	Rüdersdorf	Rüdersdorf	Schmiedel	Rüdersdorf 378
33	Sachsenhausen	Sachsenhausen	Baker	Dranienburg 2500
34	Schildow	Schildow	Tammer	Mühlenbeck 173
35	Schöneiche	Kleinschönebeck	Gabel	64 79 95
36	Schönerlinde	Mühlenbeck	Schrödter	Mühlenbeck 180
37	Schönow	Schönow	Etröhmann	Bernau 479
38	Schönwalde	Schönwalde	Prange	Mühlenbeck 176
39	Schwanebeck	Schwanebeck	Wendland	56 82 17
40	Wandlitz	Wandlitz	Kurz	Wandlitz 219
41	Woltersdorf	Woltersdorf	Meißner	Erkner 558
42	Zehlendorf	Zehlendorf	Plagens	Zehlendorf 60
43	Zepernid	Zepernid	3. St. unbesetzt	56 86 46
44	Zerpenschleuse	Zerpenschleuse	Proschwitz	Zerpenschleuse 15

Verzeichnis der Ortschaften und Forstgutsbezirke

№	Ortsname mit Postbezeichnung (Name des Forstgutsbezirks)	Erstböhmer Jahr 1936	Name des Leiters der Gemeinde (des Gutsverwalters)	Vermögensverhältnisse und *Sitz des Ortspolizeiverw.	Standesamtsbezirk u. *Sitz des Standesbeamten	Landgericht Berlin Amtsgericht	Katasteramt (Abb. = Niederbarnim)	Arbeitsamt (Abb.-DfB = Niederbarnim-Dingauelland)
A. Städte								
1	Mitlandsberg	5149	Junke	Mitlandsberg 351	Mitlandsberg	Mitlandsberg	Mitlandsberg	Abb.-DfB.
2	Bernau bei Berlin	13635	Dr. Köhn	Bernau 381	Bernau	Bernau	Abb.-Mitte	"
3	Siebenwalde (Finowkanal)	2908	Beifa	Siebenwalde 290	Siebenwalde	Siebenwalde	"	"
4	Dranienburg	19807	Stuchß	Dranienburg. 2733	Dranienburg	Dranienburg	Wirfenwerder	"
B. Gemeinden								
5	Ahrensfelde bei Berlin	1665	Haase	50 48 77	Ahrensfelde	Mehrom 50 48 97 * Ahrensfelde	Abb.-Mitte	Abb.-DfB.
6	Basdorf b. Wandlitz (Marf.)	1098	Franz	Wandlitz 225	Wandlitz	Wandlitz	Wirfenwerder	"
7	Bergfelde (Kr. Niederbarn.)	2898	Neubauer	Wirfenwerd. 2030	Bergfelde	Bergfelde	"	"
8	Bernöwe bei Zehlendorf b. Siebenwalde (Finowkanal)	150	Schnefe	Zehlendorf 16	Bernöwe * Kreuzbruch	Zehlendorf * Wensickendorf	"	"
9	Wirfenwerder bei Berlin	5614	Haenfel	Wirfenwerd. 2036	Wirfenwerder	Wirfenwerder	Abb.-Mitte	"
10	Wirkholz bei Blumberg (Bez. Potsdam)	535	Lauenstein	Blumberg 212	Schwanebeck	"	"	"
11	Blumberg (Bez. Potsdam)	1753	Tischer	Blumberg 247	Blumberg	Blumberg	Mitlandsberg	"
12	Wörnitz bei Bernau b. Berlin	511	Fertig	Bernau 567	Wörnitz	Wörnitz	Abb.-Mitte	"
13	Borgsdorf (Kr. Niederbarn.)	2422	Reiß	Wirfenwerd. 2246	Wirfenwerder	Borgsdorf	Mitlandsberg	"
14	Bruchmühle bei Fredersdorf b. Berlin	935	Bohrsch	Mitlandsberg 341	Bruchmühle	Bruchmühle	Wirfenwerder	"
15	Dahlwitz-Foppegarten bei Berlin	3273	Rehmann	Foppegarten 2394	Dahlwitz-Foppegarten	Dahlwitz-Foppegarten	"	"
16	Eggersdorf b. Strausberg II (Lübbehof)	2558	Gatholy	Fredersdorf 287	Fredersdorf * Petershagen	Petershagen	"	"
17	Eiche bei Ahrensfelde b. Berlin	715	Seelisch	50 44 49	Ahrensfelde	Mehrom 50 48 97 * Ahrensfelde	"	"
18	Eichhorst über Eberswalde 2	536	Schönberg	Finowfurt 333	Rechtlich Forst * Eichhorst	Rechtlich Eichhorst	Abb.-Mitte	"
19	Erfner	7818	Lübkes	Erfner 581	Erfner	Erfner	Strausberg	"

20	Fredersdorf bei Berlin	3734	Boehm	Fredersdorf 321	Fredersdorf * Petershagen	Fredersdorf	Alllandsberg	Alllandsberg	Abb.-Ostb.
21	Friedrichshagen (Nordbahn)	452	Fritzsche	Posthilfsstelle Oranienbg. 2796	Freienhagen * Massenheide	Freienhagen Oranienburg 2106 * Massenheide	Oranienburg	Wirfenwerder	"
22	Friedrichsthal (Kr. Niederbarnim)	2316	Rapp	Oranienbg. 2258	Friedrichsthal	Friedrichsthal	"	"	"
23	Germendorf üb. Oranienbg.	1176	Kurth	Oranienbg. 2547	Sachsenhausen	Germendorf	"	"	"
24	Glenniecke über Berlin-Fermisdorf	4574	Dr. Mehrmann	47 10 58	Glenniecke	Glenniecke	"	"	"
25	Groß Schönebeck (Markt)	2055	Pantow	Gr. Schönebeck 180	Groß Schönebeck	Groß Schönebeck	Ndb.-Mitte	"	"
26	Grünheide über Ertner	2436	Schurig	Ertner 672	Ertner Forst * Grünheide	Grünheide	Strausberg	"	"
27	Hammer über Siebenwalde (Finowkanal)	801	Marktgraf	Siebenwalde 148	Hammer	Hammer	Ndb.-Mitte	"	"
28	Hennickendorf über Strausberg 2	2505	Wegener	Herzfelde 267	Herzfelde	Herzfelde	Strausberg	"	"
29	Herzfelde (Kr. Niederbarn.)	3571	Stahlenberg	Herzfelde 235	"	" 263	"	"	"
30	Hohen Neuendorf b. Berlin	8593	Jacob	Wirtemb. 2444—2446	Hohen Neuendorf	Hohen Neuendorf	Wirfenwerder	"	"
31	Hönnow üb. Bin.-Mahlsdorf	2313	Neumann	Neuenhagen 2039	Neuenhagen	Hönnow	Alllandsberg	"	"
32	Kaegel bei Herzfelde (Kr. Niederbarnim)	765	Schafft	Herzfelde 246	Herzfelde	Herzfelde 263	Strausberg	"	"
33	Kienbaum bei Herzfelde (Kreis Niederbarnim)	228	Kollberg	Herzfelde 205	"	" 263	"	"	"
34	Klendorf bei Groß Schönebeck (Markt)	352	Peters	Gr. Schönebeck 157	Groß Schönebeck	Groß Schönebeck	Ndb.-Mitte	"	"
35	Kleinichönebeck Post Fichtenau (Kr. Niederbarnim)	5804	Gabel	64 76 93	Schöneiche * Kleinichönebeck	Schöneiche 64 79 95 * Kleinichönebeck	Strausberg	"	"
36	Klosterfelde (Kr. Niederb.)	2454	Richter	Klosterfelde 18	Wanditz	Klosterfelde	Wirfenwerder	"	"
37	Kreuzbruch bei Siebenwalde (Finowkanal)	161	Wegener	Siebenwalde 130	Bernhöve * Kreuzbruch	Kreuzbruch	Ndb.-Mitte	"	"
38	Krummensee bei Seeefeld (Markt)	368	Pirwitz	Alllandsberg 220	Söhme	Söhme	Alllandsberg	"	"
39	Kranke üb. Bernau b. Berlin	443	Behrer	Sieenthal 283	Kranke * Prennden	Kranke * Prennden	Ndb.-Mitte	"	"
40	Lehnitz (Nordbahn)	1395	Conrad	Oranienbg. 2031	Wirfenwerder	Oranienburg	Wirfenwerder	"	"
41	Lichtenow bei Herzfelde (Kreis Niederbarnim)	629	Schwarzmann	Herzfelde 228	Rehfelde * Werber	Rehfelde * Werber 21	Strausberg	"	"
42	Liebensthal b. Gr. Schönebeck (Markt)	402	Schulz	Gr. Schöneb. 184	Hammer	Groß Schönebeck	Ndb.-Mitte	"	"
43	Lindenberg über Berlin-Weißensee	1775	Kirschbaum	56 84 63	Lindenberg	Lindenberg	Berlin-Weißensee	"	"
44	Lobetal über Bernau bei Berlin	399	Braune	Bernau 451	Kranke * Prennden	Kranke * Prennden	Bernau	"	"
45	Söhme bei Seeefeld (Markt)	312	Schmidt	Werneuchen 37	Söhme	Söhme	Alllandsberg	"	"

Nr.	Ortsname mit Postbezeichnung (Name des Postgutsbezirks)	Einwohnerzahl 1936	Name des Leiters der Gemeinde (des Ortsvorstehers)	Vereinprägnanzschl.	Ortspolizeibehörde und * Sitz des Ortspolizeivern.	Standesamtsbez. und * Sitz des Standesbeamten	Landgericht	Katasteramt (Ndb. = Niederbarnim)	Arbeitsamt (Ndb.-Dist. = Niederbarnim-Epshaveland)
46	Malz bei Friedrichsthal (Kreis Niederbarnim)	662	Siebig	Oranienbg. 2800	Friedrichsthal	Friedrichsthal	Oranienburg	Birkenwerder	Ndb.-Dist.
47	Marienwerder über Eberswalde 2	1525	Ruitke	Sinowfurt 228	Grafenbrück * Marienwerder	Marienwerder	Siebenwalde	Ndb.-Mitte	"
48	Mehrow bei Ahrensfelde b. Berlin	309	Boß	Neuenhagen 2013	Ahrensfelde	Mehrow * Ahrensfelde 50 48 97	Aktlandsberg	Aktlandsberg	"
49	Mönchswinkel bei Gangelberg	367	Muntus		Ermer Forst * Grünfelde	Spreeau	Müdersdorf	Strausberg	"
50	Mühlenbeck bei Berlin	2726	Hölscher	Mühlenbeck 180	Schönerlinde * Mühlenbeck	Mühlenbeck	Wn.-Rantow	Ndb.-Mitte	"
51	Münchehofe bei Dahlwitz-Poppegarten b. Berlin	342	Uber	Poppegarten 2392	Schöneiche * Kleinjöhnebeck	Schöneiche 64 79 95 * Kleinjöhnebeck	Müdersdorf	Aktlandsberg	"
52	Rassenhöhe üb. Oranienbg.	1018	Gerschowitsch	XP-Geiräch	Freienhagen * Rassenhöhe	Freienhagen * Rassenhöhe Orbg. 2106	Oranienburg	Birkenwerder	"
53	Neuenhagen bei Berlin	10503	Nöthe	Neuenhagen 2802	Neuenhagen	Neuenhagen 2801	Aktlandsberg	Aktlandsberg	"
54	Neuholland b. Siebenwalde (Sinowfurt)	442	Schneider	Siebenwalde 216	Freienhagen * Rassenhöhe	Neuholland	Siebenwalde	Ndb.-Mitte	"
55	Petershagen bei Berlin	5872	Pudack	Frederäsdorf 291	Frederäsdorf * Petershagen	Petershagen 291 Apparat 7	Aktlandsberg	Aktlandsberg	"
56	Prennden über Bernau bei Berlin	516	Pfeiffer	Klosterfelde 61	Rante * Prennden	Rante * Prennden	Bernau	Ndb.-Mitte	"
57	Rehfelde (Distbahn)	2207	Häffe	Rehfelde 5	Rehfelde * Werder	Rehfelde * Werder 21	Müdersdorf	Strausberg	"
58	Ruhlsdorf über Bernau bei Berlin	650	Wegener	Berpenstheule 63	Rante * Prennden	Rante * Prennden Berpenstheule 06	Bernau	Ndb.-Mitte	"
59	Müdersdorf b. Wn.	11057	Schmiedel	Müdersdorf 378 und 286	Müdersdorf	Müdersdorf (Kernbreder: 844- bersdorf 286)	Müdersdorf	Strausberg	"
60	Sachsenhaujen (Nordbahn)	2922	Paßer	Oranienbg. 2500	Sachsenhaujen	Sachsenhaujen	Oranienburg	Birkenwerder	"
61	Schildow bei Berlin-Wilhelmsruh	2434	Tammer	Mühlenbeck 173	Schildow	Schildow	Wn.-Rantow	Ndb.-Mitte	"
62	Schluff bei Groß Schönebeck (Markt)	188	Graffow	Gr. Schöneb. 177	Groß Schönebeck bei Gr. Schöne-	Schluff Gr. Schöneb. 196	Siebenwalde	"	"
63	Schmachtenhagen üb. Orbg.	1275	Becker	Oranienbg. 2451	Behlendorf	Behlendorf	Oranienburg	Birkenwerder	"
64	Schöneiche, Post Fichtenan (Kreis Niederbarnim)	2472	Schulze	64 78 91	Schöneiche * Kleinjöhnebeck	Schöneiche * Kleinjöhneb. 64 79 95	Berlin- Köpenick	Aktlandsberg	"
65	Schönerlinde über Berlin-Buch	1105	Satowski	56 83 92	Schönerlinde * Mühlenbeck	Schönerlinde	Wn.-Rantow	Ndb.-Mitte	"
66	Schönfließüb. Wn.-Hermshof.	468	Lemte	47 07 88	Bergfelde	Schönfließ 47 07 88	Oranienburg	Birkenwerder	"

67	Schönow üb. Bernau b. Wln.	3440	Ströhmänn	Bernau 479	Schönow	Bernau	Ndb.-Mitte	Ndb.-Mitte
68	Schönwalde (Kreis Niederbarnim)	1555	Mähring	Mühlenteeß 176	Schönwalde	Wln.-Pantow	"	"
69	Schwantebeeß bei Wln.-Buch	2308	Wendland	56 82 17	Schwantebeeß	Bernau	"	"
70	Seeberg über Altlandsberg	378	Münchehofe	Altlandsberg 252	Neuenhagen	Altlandsberg	Altlandsberg	Altlandsberg
71	Seefeld (Markt)	543	Kupper	Werneuchen 158	Löhne	"	"	"
72	Sophienstädt über Bernau bei Berlin	348	Peter	Wienenthal 287	Sante *Prenden	Bernau	Ndb.-Mitte	"
73	Spreeau über Erkner-Land	368	Uhlitz	Spreehagen 22 (Voranmeldung)	Erkner Forst * Grünheide	Rüdersdorf	Strausberg	Strausberg
74	Stolpe bei Hohen Neuen- dorf b. Berlin	937	Kleischmann	Birkenwerder 2657	Bergfelde	Dramenburg	Birkenwerder	Birkenwerder
75	Stolzenhagen (Kr. Niederbarnim)	867	Schülke	Wandlitz 320	Wandlitz	"	"	"
76	Vogelsdorf bei Fredersdorf b. Berlin	1428	Hörnide	Fredersdorf 361 * Petershagen	Fredersdorf * Petershagen	Rüdersdorf	Altlandsberg	Altlandsberg
77	Wandlitz (Markt)	2077	Hünze	Wandlitz 212	Wandlitz	Dramenburg	Birkenwerder	Birkenwerder
78	Wenfschendorf (Kr. Niederbarnim)	991	Daebel	Zehlendorf 18	Zehlendorf	"	"	"
79	Werder über Strausberg 2	430	Röß	Rehfelde 60 * Werder	Rehfelde * Werder	Rüdersdorf	Strausberg	Strausberg
80	Woltersdorf bei Erkner	5059	Meißner	Erkner 558	Woltersdorf	"	"	"
81	Zehlendorf bei Liebenwalde (Finowkanal)	1133	Magens	Zehlendorf 60	Zehlendorf	Dramenburg	Birkenwerder	Birkenwerder
82	Zepernitz (Kr. Niederbarn.)	8238	3. St. unbel.	56 86 46	Zepernitz	Bernau	Ndb.-Mitte	"
83	Zerpenichsenje (Finowkanal)	1846	Profschwitz	Zerpenichsenje 15	Zerpenichsenje	Siebenmalde	"	"
84	Zimndorf üb. Strausberg 2	340	Steeger	Rehfelde 41 * Werder	Rehfelde * Werder	Rüdersdorf	Strausberg	Strausberg
85	Zülsdorf bei Wandlitz (Markt)	984	Töpper	Wandlitz 354	Wandlitz	Dramenburg	Birkenwerder	Birkenwerder

C. Forstbezirke

86	Barrimer Heide, Anteil Kreis Niederbarnim	—	Magel i. Mar- rienwerder	Grafenbrück * Martenwerder	Ruhlsdorf	Siebenmalde	Ndb.-Mitte	Ndb.-Mitte
87	Dramenburger Heide a) Forstamtsbezirk Dramenburg b) Forstamtsbezirk Sachjenhausen c) Forstamtsbezirk Schönwalde	—	vonBismarck in Borgsdorf Rajler in Sachjenhau. vonBismarck in Borgsdorf	Birkenwerder 2143 Forst * Briele Dramenbg. 2380 Schönwalde 2143	Dramenburg " " Schönwalde	Dramenburg " Wln.-Pantow	Birkenwerder " Ndb.-Mitte	Birkenwerder " Ndb.-Mitte

Stf. Nr.	Ortsname mit Postbezeichnung (Name des Vorquatsbezirks)	Einwohnerzahl 1936	Name des Leiters (des Gutsvorsteher)	Fernsprechamt (des Gemeinde)	Ortspolizeibehörde und * Sitz des Ortspolizeibeh.	Standesamtsabteilung u. * Sitz des Standesbeamten	Sandgericht Berlin Amtsgericht	Katasteramt (Abb. = Niederbarnim)	Arbeitsamt (Abb.-Dist. = Niederbarnim = Dübrowelland)
88	Rüdersdorfer Heide a) Vorquatsbezirk Rüdersdorf b) Vorquatsbezirk Erftner	—	Mathieu in Rüdersdorf Klamroth in Erftner	Rüdersdorf 294 Erftner 508	Erftner Dorf * Grünheide Erftner Dorf * Grünheide	Rüdersdorf Erftner	Rüdersdorf " "	Strausberg " "	— —
89	Schorfheide. Anteil Kreis Niederbarnim a) Vorquatsbezirk Groß Schönebeck b) Vorquatsbezirk Pechteich	—	3. St. unbefestigt Fuchel in G. Schönebeck	Gr. Schönebeck 190 Groß Schönebeck 187	Gr. Schönebeck Dorf * Groß Schönebeck Pechteich Dorf * Eichhorst	Schluff Pechteich * Eichhorst	Siebenwalde " "	Abb. Mitte " "	— —

Ps!

Was jeder Mann, jeder junge Herr und jede Frau braucht, finden Sie in meinem großen, reichillustrierten Katalog. Sie erhalten ihn gratis und portofrei. Verlangen Sie ihn heute noch. Er wird Ihnen bestimmt viel Freude machen.



ERNST LINDBERG

Das Versandhaus für Alle
MÜNCHEN · SONNENSTRASSE 3

Seit 1861

**Blitzableiter - Anlagen
Fahnenstangen und
Hochantennen
Licht- u. Kraftanlagen**

Xaver Kirchhoff
G. m. b. H.
Berlin-Friedenau, Jänischallee 7
Fernsprecher 83 01 45

Stufen

Schuppenflechte, Furunkel, Hautausschlag
sind unangenehme graßliche Leiden. Wie mein Mann und viele andere in 14 Tagen völlig geheilt wurden, beweisen viele notariell beglaubigte Dankesbriefe. Dieses einfache Mittel schreibe ich Ihnen gern umsonst. Frau Ida Müller, Gasthofbesitzerin, „Gold. Krone“, Drausendorf KW32 b. Zittau/Sa.
(Helfmittelschein nur d. Anst.)

Freude macht das Kochen nach **Mary Hahn's**

3,50
6,—
3,50

preisgekrönt illust. Kochbüchern!

Fordern Sie kostenl. uns. Verlags-Prospekt. Mary Hahn's Kochbuchverlag GmbH., Berlin-Steglitz, Sedanstr. 19

Die neuzeitliche und
größte Druckerei im
Kreise Niederbarnim

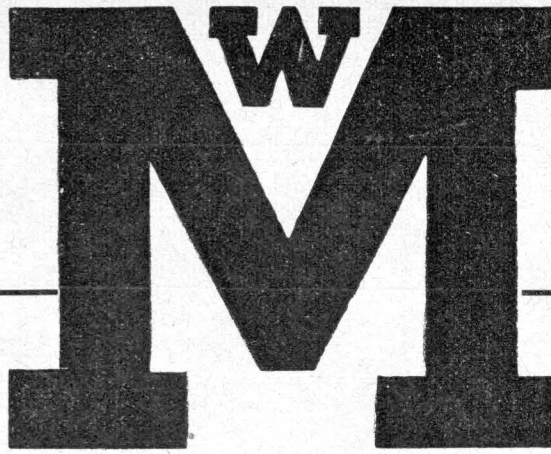

Nord-Berliner Tagespost
Die Heimatzeitung im
Großberliner Norden

32-seitige Farbwerk-Rotationsmaschine mit einer Stundenleistung von 60 000 Zeitungen oder anderer Druckfachen • 8-seitige Rotationsmaschine mit einer Stundenleistung von 15 000 Zeitungen • 8 moderne Schnellpressen u. Zweitourenmaschinen • 4 Tiegeldruckpressen • 4 Sekzmaschinen • Stereotypie mit verschiedenen Gieß-, Fräß- und Sägemaschinen • Große und zeitgemäß eingerichtete Buchbinderei • Damit leistet die seit über vier Jahrzehnten bestehende und fachmännisch geleitete

Buchdruckerei Wilhelm Möller

Oranienburg (Kreis Niederbarnim) • Kurfürstenstraße 3-5 • Fernruf 2045 und 2046

für jede Privat-, Behörden- oder Geschäftsdrucksache Garantie für gute Auftrags erledigung.

Stadtsparkasse Oranienburg

Oranienburg, Bernauer Straße 16. Gegründet 1889

Mündellicher

- Annahme von Spareinlagen
- Erledigung aller bankmäßigen Geschäfte

Feuerlöschpolizei - Verzeichnis der Ortsfeuerwehrrabteilungen des Kreises Niederbarnim

Kreisfeuerwehrführer: Baumeister Max Lubnow, Dienststelle: Landratsamt, Berlin NW 40, Fernspr. 42 00 14, Wohnung: Petershagen b. Blin., Alexander-Giertz-Str. 4, Fernspr. Fredersdorf 300.
Stellvertreter: Hauptbrandmeister Otto Holzmann in Oranienburg, Kurfürstenstraße 21, Fernspr. Oranienburg 2843.
Adjutant: Hauptbrandmeister Hans Niehring in Herzfelde, Straußberger Straße 21, Fernspr. Herzfelde 317.
Präsident: Hauptbrandmeister Ernst Lau in Schönwalde, Krs. N.-B., Fernspr. Mühlendebf 178.
Kassenwart: Oberbrandmeister Georg Köhler in Oranienburg, Kanalstraße 32, Fernspr. Oranienburg 2073.

Bezirksführer im Ausbildungsbezirk

I: Hauptbrandmeister Otto Holzmann in Oranienburg.
 II: Hauptbrandmeister Ernst Lau in Schönwalde, Krs. N.-B.
 III: Hauptbrandmeister Helmut Voigt in Schluff b. Gr.=Schönebeck, Fernspr. Gr.=Schönebeck 196.
 IV: Hauptbrandmeister Walter Schülke in Schönow b. Bernau, Fernspr. Bernau 268.
 V: Hauptbrandmeister Hans Niehring in Herzfelde.
 VI: Hauptbrandmeister Karl Schneider in Erkner (Nütgenswerke), Fernspr. Erkner 530.

Nr.	Ortspolizeibezirk		Gemeinden einshfl. bejonderer Ortsteile oder Betriebe	Orts- oder Betriebsfeuer- wehr	Grün- dungs- jahr	Erst- ein- setzung	Zu erreichen durch Fernsprecher		Sprechzeit von — bis
	Stadt- bzw. Amtsbezirk	Namen					Amt:	Nr.	
1	Stadt	Altlandsberg	Stadt Altlandsberg	Freim. Feuerwehr	1889	V	Altlandsberg	351	dauernd
2	"	Bernau	Stadt Bernau	"	1882	IV	Bernau	381	"
3	"	Liebenwalde	Stadt Liebenwalde	"	1882	III	Liebenwalde	234, 230	"
4	"	Oranienburg	a Stadt Oranienburg	"	1872	I	Oranienburg	2733, 2843	"
5	Amtsbezirk	Altrensfelde	a Altrensfelde	Fr. Werkfeuerw.	1927	I	Oranienburg	2551	"
			b Etze	Freim. Feuerwehr	1911	IV	50	4877	"
			c Niehrow	"	1934	IV	50	4449	"
			a Bergfelde	"	1909	IV	Neuenhagen	2650	"
			b Schönfließ	"	1905	I	Birkenwerder	2030	"
6	"	Bergfelde	c Stolpe	"	1909	I	47	0788	"
7	"	Bernöwe	Bernöwe	"	1909	I	Birkenwerder	2074	"
8	"	Birkenwerder	a Birkenwerder	"	1934	I	Sehensf. b. Liebenw.	16	Verkeijag 8-20 Uhr Sonnt. 8-9 12-13
			b Borgsdorf	"	1900	I	Birkenwerder	2490, 2026	dauernd
			c Lehmitz	"	1904	I	Birkenwerder	2246, 2040	"
9	"	Blumberg	Blumberg	"	1923	I	Oranienburg	2234, 2248	"
			Ortsteil Eisenau	"	1901	IV	Blumberg	222, 247	"
10	"	Börnike	Börnike	"	1934	IV	Blumberg	249	"
			Bruchmühle	"	1905	IV	Bernau	567	"
11	"	Dahlwitz-Doppegarten	Bruchmühle	"	1901	V	Altlandsberg	316, 317	"
			Dahlwitz-Doppegarten	"	1901	V	Doppegarten	2394	"
12	"	Erkner	Birkenfett	"	1901	V	Doppegarten	2518	"
			Erkner	"	1889	VI	Erkner	581, 440	"
13	"	Erkner	a Erkner	Fr. Werkfeuerw.	1927	VI	Erkner	530, 556	"
			b Nütgenswerke N.-B.	Freim. Feuerwehr	1905	VI	Erkner	900	"
14	"	Fredersdorf	a Grünheide (Mark)	"	1928	VI	Dangelsberg	21	8-1 Uhr
			b Mönchwinkel	"	1934	VI	Erkner	476	8-1 Uhr
15	"	Fredersdorf	c Spreeau	"	1913	V	Fredersdorf	238, 343	dauernd
			a Eggersdorf	"	1903	V	Fredersdorf	280, 377	"
			b Petershagen	"	1907	V	Fredersdorf	291, 354	"
			c Petershagen bei Berlin	"	1926	V	Fredersdorf	259	"

16	Mittebezirk	Freienhagen	Freiwo. Feuermehr	1930	I	Oranienburg	2256	dauernd
17	"	Friedrichshof	"	1904	I	Oranienburg	2872	dauernd
18	"	"	"	1904	I	Oranienburg	2204	7-19 Uhr
19	"	Glentke	Fr. Antikalisfeuerwehr	1929	I	Oranienburg	2852	dauernd
20	"	Grafenbrück	Freiw. Feuermehr	1929	I	Oranienburg	2336, 2273	7-24 Uhr
21	"	Groß Schönebeck-Forst	Fr. u. Pflicht-F.	1899	I	Oranienburg	1058	dauernd
22	"	Groß Schönebeck	Freiw. Feuermehr	1905	I	Finowfurt	228	"
23	"	Hammer	"	1903	III	Gr. Schönebeck	134	"
24	"	Höhen Neuendorf	"	1908	III	Gr. Schönebeck	157	"
25	"	Lanke	"	1927	III	Gr. Schönebeck	196	"
26	"	Lindenberg	"	1904	III	Liebenwalde	166	"
27	"	Löhme	"	1911	III	Gr. Schönebeck	184	"
28	"	Neuenhagen	"	1908	III	Hertzfelde	325	"
29	"	Rechteck-Forst	"	1901	V	Hertzfelde	317, 214	"
30	"	Rehfelde	"	1907	V	Hertzfelde	308	"
31	"	Rüdersdorf	"	1933	V	Hertzfelde	205	"
32	"	Sachsenhausen	"	1898	V	Hertzfelde	2444, 2507	"
33	"	Schilbow	"	1898	IV	Hircknerdorfer	283, 362	"
34	"	Schöneiche	"	1934	IV	Bietenthal	451	"
35	"	Schönertlinde	"	1934	IV	Bernau	61, 43	"
	"		"	1913	IV	Klosterfelde	28	"
	"		"	1928	IV	Zerpenschleuse	287	"
	"		"	1912	IV	Bietenthal	8348	"
	"		"				8691	"
	"		"				8498	"
	"		"				220	"
	"		"				157	"
	"		"	1934	IV	Allhlandsberg	28	"
	"		"	1934	IV	Wernuchen	2039, 2287	7-20 Uhr
	"		"	1934	IV	Wernuchen	2801, 2019	dauernd
	"		"	1901	V	Neuenhagen	5325, 5270	7-23 Uhr
	"		"	1926	V	Allhlandsberg	236	7-23 Uhr
	"		"	1927	III	Finowfurt	228, 249	dauernd
	"		"	1905	V	Hertzfelde	53, 58	7-23 Uhr
	"		"	1908	V	Rehfelde	43, 60	7-23 Uhr
	"		"	1904	V	Rehfelde	1, 46	dauernd
	"		"	1928	V	Rehfelde	328	"
	"		"	1890	VI	Rüdersdorf	379	"
	"		"	1905	VI	Rüdersdorf	351	"
	"		"	1897	VI	Rüdersdorf	2547	"
	"		"	1904	I	Oranienburg	2500, 2753	"
	"		"	1908	I	Oranienburg	173, 129	"
	"		"	1908	II	Mühlenbeck	7190	"
	"		"	1905	VI	Mühlenbeck	64	"
	"		"	1902	VI	Mühlenbeck	64	"
	"		"	1934	VI	Soppegarten	2316	"
	"		"	1911	VI	Soppegarten	64	"
	"		"	1907	VI	Mühlenbeck	6817, 7891	"
	"		"	1923	II	Mühlenbeck	180, 231	"
	"		"	1903	II	Mühlenbeck	152	"
	"		"	1903	II	Mühlenbeck	5028	"

Nr.	Ortspolizeibezirk		Gemeinden einzgl. besonderer Ortsteile oder Betriebe	Orts- oder Betriebsfeuer- wehr	Grün- dungs- jahr	Klassifizierung	Zu erreichen durch Fernsprecher		Sprechzeit von — bis
	Stadtl. Amtsbezirk	Namen					Amt:	Nr.	
36	Amtsbezirk	Schönow	Schönow	Freihr. Feuerwehr	1914	IV	Bernau	479	dauernd
37	"	Schönwalde	Schönwalde	"	1904	II	Stüpfenbeck	178, 223, 176	"
38	"	Schwanebeck	a Wirkholz b Schwanebeck	"	1934	IV	Bernau	212 8217, 8211	"
39	"	Wandlitz	a Basdorf b Klosterfelde	"	1933 1912	IV II	Wandlitz	385	"
40	"	Wolkersdorf	c Stolzenhagen	"	1903	II	Klosterfelde	71	"
41	"	Zehlendorf b. Liebenwalde	d Wandlitz e Zühlendorf a Wolkersdorf b Wernikendorf c Liebenwalde	"	1902 1911 1924 1894 1907	II II II VI II	Wandlitz Wandlitz Wandlitz Erkner Oranienburg	42 412 324 354 400 2451	"
42	"	Zepernick	Zepernick	"	1909	II	Zehlendorf	17	"
43	"	Zerpenschleuse	Zerpenschleuse	"	1905 1913 1905	II IV III	Zehlendorf 56 Zerpenschleuse	15 8184, 8197 44, 14	"

**Schloß-Drogerie
Hermann Herold** Oranienburg
Berliner Str. 64
und Bernauer Straße 18 - Fernruf 2068

Farben . Lacke . Pinsel . Parfümerien
Seifen . Verbandstoffe und sämtliche
Krankenartikel



Photoarbeiten in eigener Werk-
statt . schnell . sauber . billig

**KLEIN-
TORPEDO**

mit Segmentumschaltung



**die bevorzugte
Kleinschreibmaschine**

Gelegenheiten in gebrauchten Maschinen
Verlangen Sie die illustrierte Druckschrift 244

Generalvertreter

Schreibmaschinen

Berlin SW 19, Spittelmarkt 1-2, I. Etg. Fernspr. 16 56 11

Eisenwaren

Größtes
Geschäft
am Platze!

Wirtschaftsmagazin
Feine Lederwaren
Spielwaren
Tapeten, Farben
Seifen, Samen

Fernruf:
Birkenwerder 2214

Herbert Rühlmann

Birkenwerder b. Berlin, Hauptstraße 39

Karl Wolfert

Hohen Neuendorf-Süd, Stolper Str. 49
Fernruf Birkenwerder 2163

**Kolonialwaren, Eisenwaren
Drogen, Farben, Futtermittel**

Staatl. Stempelverteiler / Kreissparkasse-Neben-
stelle / Gerichtskostenmarkenverkauf / Amtlicher
Lotterielosverkauf

Deutsches Rotes Kreuz

Präsident: Carl Eduard, Herzog von Sachsen-Coburg und Gotha.

Stellvertretender Präsident: SS-Brigadeführer Dr. Grawitz.

Provinzial-Männerverein Brandenburg
Geschäftsstelle: Berlin W 35, Viktoriastr. 34 (Regierungsoberinspektor Fischer).
Fernruf: B1 Kurfürst 8161 unter der Bezeichnung: Oberpräsidium, Rotes Kreuz.

Kreismännerverein Niederbarnim
Vorsitzender: Oberpräf. Gauleiter Emil Stürz.
Vorsitzender: Landrat Dr. M. Weiß = Berlin.
Erster Stellvertreter des Vorsitzenden: Dr. med. Stücker = Oranienburg.

Zweiter Stellvertreter des Vorsitzenden: Kreis Syndikus Dr. Fromm.

Schahmeister: Kreisaußschußamtmann Vielitz.
Schahmeister-Stellvertreter: Kreisaußschußbürodirektor Leithold.

Schriftführer: Kreisaußschußinspektor Eich.
Schriftführer-Stellvertreter: Kreisaußschußinspektor Garmeister.

Kreis Kolonnenführer: Dr. med. Stücker = Oranienburg, Kreis Krankenhaus, Telephon: Oranienburg 2064.

Kreis Kolonnenarzt: Dr. med. Schwieder = Rüdersdorf, Redenstraße 21 b; Telephon: Rüdersdorf 321.

Sanitätsformationen des Kreises Niederbarnim

Stb. Nr.	Sanitätskolonne =zug =halbzug =gruppe	Formationsführer	Formationsarzt	Unfallmeldestelle = U Krankenwagen = K Fernsprechananschluß
1	Sanitätskolonne Altlandsberg	Kolonnenführer Wilhelm Ziehke, Altlandsberg, Neu-Hönow 2	Kolonnenarzt Dr. Leist, Friedersdorf, Tel. Friedersdorf 400	U Altlandsberg 351 und 314
2	Sanitätszug Bernau	Zugführer Otto Koslowsky, Bernau, Kurfürstenstr. 23	Zugarzt Dr. Becker, Bernau, Kreis Krankenhaus, Tel. Bernau 476	U Bernau 381 u. 476 K Bernau 476
3	Sanitätshalbzug Liebenwalde	Halbzugführer Adam Röhler, Liebenwalde	Halbzugarzt Dr. Groppler, Liebenwalde, Tel. Liebenwalde 2	U Liebenwalde 120 K Liebenwalde 113
4	Sanitätszug Oranienburg	Zugführer Franz Nowacki, Oranienburg, Strelitzer Straße	Zugarzt Dr. Otto Lauter, Oranienbg., Berliner Str. Tel. Oranienburg 2141	U Oranienburg 2378 K Oranienburg 2378
5	Sanitätshalbzug Bergfelde= Schönfließ	Halbzugführer Fritz Pürschel, Schönfließ, Dorffstr. 8	Halbzugarzt Dr. Witt, Hohen Neuendorf, Tel. Birkenwerder 2525	U Birkenwerder 2030 und 2289
6	Sanitätshalbzug Birkenwerder	Halbzugführer Ernst Scherel, Birkenwerder	Halbzugarzt Dr. Zwecker, Birkenwerder, Tel. Birkenwerder 2627	U Birkenw. 2036/2037 K Birkenw. 2036/2037
7	Sanitätsgruppe Blumberg= Ahrensfelde	m. d. F. b. Canm. Paul Rauert, Blumberg, Birkholzer Str.	Zugarzt Dr. Becker, Bernau (Kreis Krankenhaus), Tel. Bernau 476	
8	Sanitätsgruppe Borgsdorf	Gruppenführer Wilhelm Michaelis, Borgsdorf	Halbzugarzt Dr. Kühfuß Birkenwerder Tel. Birkenwerder 2234	U Birkenw. 2216/2173
9	Sanitätszug Erfner	Zugführer Dr. Nowack, Erfner, Friedrichstraße	Zugarzt Dr. Nowack, Erfner, Friedrichstraße, Tel. Erfner 258	U Erfner 581 K Erfner 581

Stb. Nr.	Sanitätskolonne =zug =halbzug =gruppe	Formationsführer	Formationsarzt	Unfallmeldestelle = U Krankentwagen = K Fernsprechan-schluß
10	Sanitätshalbzug Fredersdorf	Halbzugsführer Ewald Fister, Vogelsdorf,	Halbzugarzt Dr. Leist, Fredersdorf, Tel. Fredersdorf 400	K Fredersdorf 424 und 455
11	Sanitätsgruppe Friedrichsthal	m. d. F. b. Sanm. Ernst Gießmann, Friedrichsthal	Zugarzt Dr. Lauter, Oranienburg, Berliner Straße, Tel. Oranienburg 2141	
12	Sanitätsgruppe Germendorf	m. d. F. b. Sanm. Otto Krüger, Germendorf	Zugarzt Dr. Lauter, Oranienburg, Berliner Straße, Tel. Oranienburg 2141	
13	Sanitätshalbzug Glienicke	Halbzugsführer Paul Chalk, Glienicke, Cäcilienstr. 3	Halbzugarzt Dr. Starb, Glienicke, Tel. 47 03 48	U 47 10 58 K 47 10 58
14	Sanitätsgruppe Groß-Schönebeck	Halbzugsführer Dr. Krause, Groß-Schönebeck	Halbzugarzt Dr. Krause, Groß-Schönebeck, Tel. Groß-Schönebeck 140	U Groß-Schönebeck 141 K Groß-Schönebeck 171
15	Sanitätsgruppe Grünheide	Halbzugsführer Karl Trutt, Grünheide, Lindwallstr. 13	Halbzugarzt Dr. Stein, Grünheide, Tel. Erkner 674	K Erkner 880 u. 619 U Erkner 880 u. 619
16	Sanitätshalbzug Herzfelde	m.d.F.b. Gruppen- führer Karl Beyßchwang, Herzfelde	Dr. Schuler Tel. Rüdersdorf 326/330	K Rüdersdorf 326/330
17	Sanitätszug Hohen Neuendorf	Zugführer Otto Verdeck, Hohen Neuendorf, Stolper Str. 12	Zugarzt Dr. Witt, Hohen Neuendorf, Tel. Birkenwerder 2525	U Birkenwerder 2356 K Birkenwerder 2356
18	Sanitätsgruppe Klosterfelde	Gruppenführer Werner Albrotschkeit, Klosterfelde	Halbzugarzt Dr. Tischbein, Zerpenschleuse, Tel. Zerpenschleuse 40	U Klosterfelde 22
19	Sanitätsgruppe Nassenheide	Gruppenführer Wilh. Troullier Nassenheide	Zugarzt Dr. Lauter, Oranienburg, Tel. Oranienburg 2141	U Oranienburg 2872
20	Sanitätshalbzug Neuenhagen	Halbzugsführer Georg Wahre, Neuenhagen	Halbzugarzt Dr. Orthbandt, Neuenhagen, Tel. Neuenhagen 2291	U Neuenhagen 2152 K Neuenhagen 2801
21	Sanitätshalbzug Petershagen	Halbzugsführer Fritz Neumann, Petershagen, Müllerstraße	Halbzugarzt Dr. Sesser, Petershagen	U Fredersdorf 291
22	Sanitätszug Rüdersdorf	kom. Zugführer Otto Lichterfeld, Rüdersdorf	Dr. Voigt Tel. Rüdersdorf 326/330	U Rüdersdorf 351 K Rüdersd. 326 u. 330
23	Sanitätsgruppe Sachsenhausen	m. d. F. b. Sanm. Willy Streesow, Sachsenhausen, Kaiserin-Augusta- Straße 30	Zugarzt Dr. Lauter, Oranienburg, Berliner Straße, Tel. Oranienburg 2141	

N:o.	Sanitätskolonne =zug =halbzug =gruppe	Formationsführer	Formationsarzt	Unfallmeldestelle = U Krankenwagen = K Fernsprechanschluß
24	Sanitätsgruppe Schildow-Mühlen- beck-Summt	Gruppenführer Emil Stöbe, Glienke, Bismarckstraße 9	Halbzugarzt Dr. Brauleke, Mühlenbeck, Tel. Mühlenbeck 172	U Mühlenbeck 173/180
25	Sanitätsgruppe Schmachtenhagen	m. d. F. b. Sanm. Heinz Warnke, Schmachtenhagen	Zugarzt Dr. Lauter, Oranienburg, Berliner Straße, Tel. Oranienburg 2141	
26	Sanitätshalbzug Schöneiche	Halbzugführer Robert Mewes, Schöneiche, Dorfstraße	Halbzugarzt Dr. med. Hendrian, Fichtenau, Krausestr., Tel. 64 61 83	U über 64 68 46
27	Sanitätsgruppe Schönwalde- Schönerlinde	kom. Gruppenf. Paul Bracklow, Schönerlinde	Zugarzt Dr. Becker, Bernau (Kreis Krankenhaus), Tel. Bernau 476	
28	Sanitätsgruppe Schwanenbeck- Lindenberg	m. d. F. b. Sani- tätsgruppenführer Wilhelm Ratusny, Zepernick	Zugarzt Dr. Becker, Bernau (Kreis Krankenhaus), Tel. Bernau 476	U über 56 82 17
29	Sanitätsgruppe Wandlitz	Gruppenführer Gerhard Dröpler, Wandlitz	Zugarzt Dr. Becker, Bernau (Kreis Krankenh.), Tel. Bernau 476	U Wandlitz 206 K Wandlitz 240
30	Sanitätshalbzug Woltersdorf	Halbzugführer Wittke, Woltersdorf, Postamt	Halbzugarzt Dr. Laenge, Woltersd., Werderstr. 13, Tel. Erkner 332	K Erkner 533 u. 372 U Erkner 503 u. 372
31	Sanitätsgruppe Zepernick	Gruppenführer Gerhard Wähner, Zepernick	Gruppenarzt Dr. Boernick, Zepernick, Tel. 56 82 30	U 56 88 25
32	Sanitätshalbzug Zerpenschleufe	Halbzugführer Dr. Tischbein Zerpenschleufe	Halbzugarzt Dr. Tischbein Zerpenschleufe Tel.: Zerpenschleufe 40	U Zerpenschl. 40 K Zerpenschl. 15 u. 40

Verzeichnis der Unfallhilfsstellen, Ärzte, Krankenwagen und Feuerwehren im Kreise Niederbarnim

Altlandsberg

Unfallhilfsstelle: Altlandsberg, Strauß-
berger Straße 7, ☛ Altlandsberg 351.

Ärzte: Dr. Hellenbrandt, ☛ Altlandsbg. 204.
Dr. Rautmann, ☛ Altlandsberg 314.

Dr. Ley, ☛ Altlandsberg 273.

Krankenwagen: ☛ Fredersdorf 424.

Feuerwehr: ☛ Altlandsberg 351.

Bernau

Unfallhilfsstelle: Bernau, Rathaus,
☛ Bernau 381.

Ärzte: Dr. Milbradt, ☛ Bernau 406.

Dr. Arnold, ☛ Bernau 467.

Dr. v. Carnowski, ☛ Bernau 285.

Dr. Drope, ☛ Bernau 639.

Kreis Krankenhaus, ☛ Bernau 476.

Krankenwagen: ☛ Bernau 476.

Feuerwehr: ☛ Bernau 381, Apparat 41
und 48.

Birkenwerder

Unfallhilfsstelle: Birkenwerder, Rat-
haus, ☛ Birkenwerder 2036/2037.

Ärzte: Dr. Paul Hoffmann, ☛ Birkenwer-
der 2007.

Dr. Zwerger, ☛ Birkenwerder 2627.

Dr. Deckert, ☛ Birkenwerder 2164.

Krankenwagen: ☛ Birkenwerder 2036/37.

Feuerwehr: ☛ Birkenwerder 2490/2026.

Blumberg

Unfallhilfsstelle: Blumberg, Berliner Straße 11, ☞ Bernau 453.
Ärzte: Dr. Wedel, ☞ Bernau 453.
Dr. Boergen, Ahrensfelde, ☞ 50 46 98.
Krankswagen: ☞ Bernau 476.
Feuerwehr: ☞ Blumberg 222/247.

Borgsdorf

Unfallhilfsstelle: Borgsdorf, Waldstr., ☞ Birkenwerder 2246/2173.
Arzt: Dr. Rühfuß, ☞ Birkenwerder 2234.
Krankswagen: ☞ Birkenwerder 2036/37.
Feuerwehr: ☞ Birkenwerder 2040/2246.

Dahlwitz-Hoppegarten

Unfallhilfsstelle: Dahlwitz-Hoppegarten Rathaus, Zimmer 4, ☞ Hoppegarten 2394.
Arzt: Dr. Orthbandt, ☞ Neuenhagen 2291.
Krankswagen: ☞ Rüdersdorf 326/330.
Feuerwehr: ☞ Hoppegarten 2394.

Eichhorst

Unfallhilfsstelle: Eichhorst, in der Schule, ☞ Finowfurt 418.
Ärzte: Dr. Krause, ☞ Gr. Schönebeck 140.
Dr. Tischbein, ☞ Zerpenschleufe 40.
Dr. Zur, ☞ Finowfurt 219.
Krankswagen: ☞ Finowfurt 236.
Feuerwehr: ☞ Finowfurt 236.

Erkner

Unfallhilfsstelle: Erkner, Berliner Str. 35, ☞ Erkner 581.
Ärzte: Dr. Nowak, ☞ Erkner 258.
Dr. Seith, ☞ Erkner 222.
Dr. Walter, ☞ Erkner 339.
Dr. Wegenhorst, ☞ Erkner 516.
Krankswagen: ☞ Erkner 581.
Feuerwehr: ☞ Erkner 440.

Fredersdorf

Unfallhilfsstelle: 1. Fredersdorf, Adolf-Hitler-Platz, ☞ Fredersdorf 424.
2. Straßenkreuzung Berlin = Frankfurt-Fredersdorf, ☞ Fredersdorf 455.
Ärzte: Dr. Leist, ☞ Fredersdorf 400.
Dr. Sessar, ☞ Fredersdorf 440.
Krankswagen: ☞ Fredersdorf 424.
Feuerwehr: ☞ Fredersdorf 280/377.

Glienide

Unfallhilfsstelle: Glienide, Oranienburger Straße 11, ☞ 47 10 58.
Arzt: Dr. Stark, ☞ 47 03 48.
Krankswagen: ☞ 47 10 58.
Feuerwehr: ☞ 47 10 58.

Groß Schönebeck

Unfallhilfsstelle: Groß Schönebeck, Dorfstr. 17 a, ☞ Groß Schönebeck 141.
Ärzte: Dr. Krause, ☞ Gr. Schönebeck 140.
Dr. Groppler, ☞ Liebenwalde 2.
Dr. Tischbein, ☞ Zerpenschleufe 40.
Krankswagen: ☞ Liebenwalde 19.
Zerpenschleufe 40.
Feuerwehr: ☞ Groß-Schönebeck 134.

Grünheide

Unfallhilfsstelle: An der Fangschleufe, ☞ Erkner 880, 864, 619.
Arzt: Dr. Stein, ☞ Erkner 674.
Krankswagen: ☞ Erkner 880, 864, 619, 424.
Feuerwehr: ☞ Erkner 900.

Herzfelde

Unfallhilfsstelle: Kreis-Krankenhaus Rüdersdorf, Frankfurter Chaussee, ☞ Rüdersdorf 326/330.
Ärzte: Dr. Moritz, ☞ Herzfelde 351.
Kreis-Krankenhaus, ☞ Rüdersd. 326/330.
Krankswagen: ☞ Rüdersdorf 326/330.
Feuerwehr: ☞ Herzfelde 317/214.

Hohen Neuendorf

Unfallhilfsstelle: Hohen Neuendorf, Oranienburger Straße 121, ☞ Birkenwerder 2356.
Ärzte: Dr. Witt, ☞ Birkenwerder 2525.
Dr. Herrmann, ☞ Birkenwerder 2526.
Dr. Steinert, ☞ Birkenwerder 2235.
Dr. Grote, ☞ Birkenwerder 2683.
Dr. Preußner, ☞ Birkenwerder 2185.
Krankswagen: ☞ Birkenwerder 2356.
Feuerwehr: ☞ Birkenwerder 2444/2507.

Klosterfelde

Unfallhilfsstelle: Klosterfelde, Hauptstraße 59, ☞ Klosterfelde 22.
Arzt: Dr. Griebnitz, ☞ Klosterfelde 30.
Krankswagen: ☞ Wandlitz 240.
Feuerwehr: ☞ Klosterfelde 71 (von 7 bis 16 Uhr) ☞ 42 (von 16—7 Uhr).

Liebenwalde

Unfallhilfsstelle: Liebenwalde, Kreis-Krankenhaus, ☞ Liebenwalde 120.
Arzt: Dr. Groppler, ☞ Liebenwalde 2.
Krankswagen: ☞ Liebenwalde 113.
Feuerwehr: ☞ Liebenwalde 234/230.

Mühlenbeck

Unfallhilfsstelle: Mühlenbeck, Rathaus, ☞ Mühlenbeck 180.
Arzt: Dr. Hindenburg, ☞ Mühlenbeck 150.
Krankswagen: ☞ Wandlitz 240.
Feuerwehr: ☞ Mühlenbeck 180/231/152.

Nassenheide

Unfallhilfsstelle: Nassenheide, Gasthof an der Kirche, ☛ Oranienburg 2872.

Arzt: Dr. Schmidt, ☛ Oranienburg 2344.

Krankenwagen: ☛ Oranienburg 2378.

Feuerwehr: ☛ Oranienburg 2872/2721.

Neuenhagen

Unfallhilfsstelle: Neuenhagen, Bis-
markstraße, ☛ Neuenhagen 2152.

Arzte: Dr. Zumpe, ☛ Neuenhagen 2061.

Dr. Robinski, ☛ Neuenhagen 2114.

Dr. Orthbandt, ☛ Neuenhagen 2291.

Krankenwagen: ☛ Neuenhagen 2801.

Feuerwehr: ☛ Neuenhagen 2801/2019.

Oranienburg

Unfallhilfsstelle: Oranienburg, Havel-
straße 29, ☛ Oranienburg 2378.

Arzte: Dr. Lauter, ☛ Oranienburg 2141.

Dr. Becker, ☛ Oranienburg 2357.

Dr. Bofsch, ☛ Oranienburg 2098.

Kreis Krankenhaus, ☛ Oranienb. 2064/2306.

Krankenwagen: ☛ Oranienburg 2064/
2306 und Oranienburg 2733/2843.

Feuerwehr: ☛ Oranienburg 2122, 2733,
2734.

Petershagen

Unfallhilfsstelle: Petershagen, Eggers-
dorfer Str. 5, ☛ Fredersdorf 291.

Arzte: Dr. Sessar, ☛ Fredersdorf 440.

Krankenwagen: ☛ Fredersdorf 424.

Feuerwehr: ☛ Fredersdorf 291/354.

Rüdersdorf

Unfallhilfsstelle: Rüdersdorf, Lands-
berger Str. 1, ☛ Rüdersdorf 351.

Arzte: Dr. Schwieder, ☛ Rüdersdorf 321.

Dr. Rosenau, ☛ Rüdersdorf 242.

Dr. Goerk, ☛ Rüdersdorf 202.

Dr. Morgenstern, ☛ Rüdersdorf 230.

Kreis Krankenhaus, ☛ Rüdersdorf 326/330.

Krankenwagen: ☛ Rüdersdorf 326/330.

Feuerwehr: ☛ Rüdersdorf 351 (Zug Tas-
dorf), 328 (Zug Ralkberge), 379 (Zug
Rüdersdorf).

Schildow

Unfallhilfsstelle: Schildow, Haupt-
straße 27, ☛ Mühlenbeck 173.

Arzt: Dr. Brauleke, ☛ Mühlenbeck 172.

Krankenwagen: ☛ Birkenwerder 2036/37.

Feuerwehr: ☛ Mühlenbeck 173/123.

Schöneiche

Unfallhilfsstelle: Schöneiche, Dorf-
straße 6, ☛ über 64 68 46.

Arzte: Dr. Hendrian, ☛ 64 61 83.

Krankenwagen: ☛ Rüdersdorf 326/330.
Feuerwehr: 64 68 17/64 78 91.

Schönwalde

Unfallhilfsstelle: Schönwalde, Dorf-
straße 29, ☛ Mühlenbeck 295.

Arzt: Dr. Rabe, ☛ Mühlenbeck 187.

Krankenwagen: ☛ Bernau 476/477.

Feuerwehr: ☛ Mühlenbeck 295/223/176.

Schwanebeck

Unfallhilfsstelle: Schwanebeck, Schul-
gebäude, ☛ 56 82 17.

Arzte: Dr. Beyrich, ☛ 56 82 51.

Dr. Schiller, ☛ 56 84 23.

Dr. Philipp, ☛ 56 86 22.

Dr. Boernick, ☛ 56 82 30.

Krankenwagen: ☛ Bernau 476/477.

Feuerwehr: ☛ 56 82 17/82 11.

Vogelsdorf

Unfallhilfsstelle: Frankfurter Chaussee
an der Kreuzung Fredersdorf, ☛ Fre-
dersdorf 424/455.

Arzt: Dr. Leist, ☛ Fredersdorf 400.

Krankenwagen: ☛ Rüdersdorf 326/330.
Fredersdorf 424.

Feuerwehr: ☛ Fredersdorf 259.

Wandlitz

Unfallhilfsstelle: Wandlitz, Prenzlauer
Chaussee, ☛ Wandlitz 240.

Arzt: Dr. Gudat, ☛ Wandlitz 241.

Krankenwagen: ☛ Wandlitz 240.

Feuerwehr: ☛ Wandlitz 324.

Woltersdorf

Unfallhilfsstelle: Woltersdorf, An der
Schleuse 2, ☛ Erkner 503/372.

Arzte: Dr. Laenge, ☛ Erkner 332.

Dr. Helbig, ☛ Erkner 648.

Krankenwagen: ☛ Erkner 533.

Feuerwehr: ☛ Erkner 400.

Zepernid

Unfallhilfsstelle: Zepernid, Hermann-
Göring-Straße, ☛ 56 88 25.

Arzte: Dr. Philipp, ☛ 56 86 22.

Dr. Boernick, ☛ 56 82 30.

Dr. Schiller, ☛ 56 84 23.

Krankenwagen: ☛ Bernau 476.

Feuerwehr: ☛ 56 81 84/81 97.

Zerpenschleuse

Unfallhilfsstelle: Zerpenschleuse, Schlei-
senstraße 2, ☛ Zerpenschleuse 40.

Arzt: Dr. Tischbein, ☛ Zerpenschleuse 40.

Krankenwagen: ☛ Zerpenschleuse 40/34.
Zerpenschleuse 15/18.

Feuerwehr: ☛ Zerpenschleuse 44/14.

Körperschaften des öffentlichen Rechts und Wirtschaftsverbände

Kreislandwerkerschaft Niederbarnim, Berlin SW 61, Belle=Alliance=Straße 5, III. Fernsprecher: 19 28 44 (Berlin). Postcheckkonto: Berlin Nr. 94 762. Bankkonto: Kreissparkasse des Kreises Niederbarnim, Berlin NW 40, Friedrich=Karl=Ufer 5, Konto Nr. 3386. — Dienststunden: 9—15 Uhr, Sonnabends 9—12 Uhr. — Sprechstunden: Kreislandwerksmeister: Montag und Donnerstag von 12—14 Uhr. Geschäftsführer: Montag, Mittwoch und Freitag von 9—13 Uhr. Steuerberater und Buchstelle: Dienstag und Freitag von 9—10 Uhr. Versicherungsberater: Montag von 14—16 Uhr.

Unter derselben Anschrift und Fernsprecher nummer sind nachfolgende Innungs geschäftsstellen zu erreichen:

Bäder=Innung. Obermeister Th. Mühlenhaupt, Bernau, Berliner Str. 114. Fernsprecher: Bernau 237. Bankkonto bei der Kreissparkasse des Kreises Niederbarnim, Berlin NW 40, Friedrich=Karl=Ufer 5, Nr. 3597. Postcheckkonto Berlin Nr. 53 519.

Böttcher= und Räder=Innung. Obermeister Gustav Daum, Biesenthal, Schulstraße 25 (Oberbarnim). Postcheckkonto Berlin Nr. 53 674.

Dachdecker=Innung. Obermeister Josef Havel, Oranienburg, Moltkestraße 4. Fernsprecher: Oranienburg 2207. Bankkonto bei der Kreissparkasse des Kreises Niederbarnim Nr. 312. Postcheckkonto Berlin Nr. 4591.

Innung des Damenschneiderhandwerks. Obermeisterin Helene Ritt, Birkenwerder, Briesallee 30. Postcheckkonto Berlin Nr. 173 417.

Elektro=Innung. Obermeister Arthur Haase, Bergfelde, Viktoriastraße 24. Fernsprecher: Birkenwerder 2413. Postcheckkonto Berlin Nr. 14 671.

Fleischer=Innung. Obermeister Ernst Scharf, Röntgental, Adolf=Hitler=Str. 93/94. Fernsprecher: Berlin 56 83 29. Bankkonto bei der Kreissparkasse des Kreises Niederbarnim Nr. 3533. Postcheckkonto Berlin Nr. 102 034.

Friseur=Innung. Obermeister Paul Eudrow, Liebenwalde, Marktstraße 32. Fernsprecher: Liebenwalde 234. Postcheckkonto Berlin Nr. 172 501.

Glaser=Innung. Obermeister Paul Bügler, Wriezen, Mauerstraße 49. Postcheckkonto Berlin Nr. 174 049.

Herrenschneider=Innung. Obermeister Otto

Fürstenau, Zepernick, Hermann=Öhring=Straße 30. Postcheckkonto Berlin Nr. 135 117.

Klempner=, Installateur= und Kupferschmiede=Innung. Obermstr. Hans Theobald, Neuenhagen, Bahnhofstraße 15—16. Fernsprecher: Neuenhagen 2108. Bankkonto bei der Kreissparkasse des Kreises Niederbarnim Nr. 24. Postcheckkonto Berlin Nr. 173 752.

Innung des Kraftfahrzeughandwerks. Obermeister Fritz Braun, Wandlitz, Prenzlauer Chaussee 5. Fernsprecher: Wandlitz 259. Postcheckkonto Berlin Nr. 7289.

Maler=Innung. Obermeister (Stellvertreter) Franz Preuß, Bernau, Kaiserstr. 6. Fernsprecher: Bernau 218. Postcheckkonto Berlin Nr. 172 503.

Mechaniker=Innung. Obermeister Walter Krüger, Fredersdorf, Platanenstraße 7. Fernsprecher: Fredersdorf 273. Postcheckkonto Berlin Nr. 174 491.

Müller=Innung. Obermeister Paul Nimmann, Eggersdorf, Mühlenstraße 6. Fernsprecher: Fredersdorf 265. Postcheckkonto Berlin Nr. 174 051.

Schlosser= und Maschinenbauer=Innung. Obermeister Otto Gerike, Oranienburg, Luisenstraße 23. Fernsprecher: Oranienburg 2261. Bankkonto bei der Kreissparkasse des Kreises Niederbarnim Nr. 96. Postcheckkonto Berlin Nr. 94 565.

Schmiede=Innung. Obermeister Paul Manthey, Germendorf, Dorfstraße 13a. Fernsprecher: Oranienburg 2496. Postcheckkonto Berlin Nr. 53 484.

Schuhmacher=Innung. Obermeister Karl Otto, Oranienburg, Neuer Platz 21. Postcheckkonto Nr. 172 851.

Tapezierer= und Sattler=Innung. Obermeister Emil Wust, Birkenwerder, Rathausstraße 19. Fernsprecher: Birkenwerder 2469. Postcheckkonto Berlin Nr. 54 729.

Tischler=Innung. Obermeister Fritz Goethe, Herzfelde, Hauptstraße 5. Fernsprecher: Herzfelde 304. Postcheckkonto Berlin Nr. 172 899.

Töpfer= und Ofenseher=Innung. Obermeister Ewald Schwantes, Oranienburg, Blücherstraße 2. Fernsprecher: Oranienburg 2056. Bankkonto bei der Kreissparkasse des Kreises Niederbarnim Nr. 3553. Postcheckkonto Berlin Nr. 52 651.

Uhrmacher=Innung. Obermstr. Wilhelm Hahn, Oranienburg, Horst=Wessel=Breite 20. Fern=

Sprecher: Oranienburg 2481. Postcheckkonto Berlin Nr. 174 488.

Wäscher- und Plätter-Innung. Obermeister Arno Linde, Oranienburg, Bernauer Str. 4. Fernsprecher: Oranienburg 2567. Postcheckkonto Berlin Nr. 176 473.

Stellmacher-(Wagner-) und Karosseriebauer-Innung. Obermeister Friedrich Schufnecht, Bernau, Tuchmacherstraße 166. Fernsprecher: Bernau 308. Postcheckkonto Berlin Nr. 43 145.

Zimmerer-Innung. Obermeister Paul Scher-
din, Klosterfelde, Berliner Straße 4. Fern-
sprecher: Klosterfelde 36. Bankkonto bei der
Kreis Sparkasse des Kreises Niederbarnim
Nr. 3399. Postcheckkonto Berlin Nr. 28 409.

Innungen und Wirtschaftsverbände mit eigenen Geschäftsstellen:

Baugewerks-Innung Niederbarnim, Berlin
C 2, Burgstraße 29. Fernsprecher: 41 52 42,
Postcheckkonto Berlin Nr. 83 063.

Innung für das Schornsteinfegerhandwerk,
Eichwalde (Kreis Teltow), Kaiser-Wilhelm-

straße 16. Fernsprecher: 63 92 77, Postcheck-
konto Berlin Nr. 125 825.

Milchversorgungverband Berlin, Berlin NW
40, Roonstraße 4. Fernsprecher: 11 66 75.
 Viehwirtschaftsverband Kurmark, Berlin O 34,
 Eldenaer Straße, Zentralviehhof. Fern-
sprecher: 59 62 96/97.

Getreidewirtschaftsverband Kurmark, Berlin
NW 40, Alsenstr. 10. Fernsprecher: 11 57 41.

Eierwirtschaftsverband Kurmark, Berlin NW
40, Alsenstraße 10. Fernsprecher: 11 68 91.

Kartoffelwirtschaftsverband Kurmark, Berlin
NW 40, Alsenstr. 10. Fernsprecher: 11 75 41.

Hauptvereinigung der Deutschen Garten- und
 Weinbauwirtschaft, Berlin NW 40, Schließ-
senstraße 21, Fernsprecher: 12 66 91, 12 72 71.

Kohlenhändlerverband der Provinz Branden-
burg e. V., Berlin NW 4, Prinz-Louis-
Ferdinand-Straße 1. Fernsprecher: 16 45 81.

Wirtschaftsgruppe Ambulantes Gewerbe, Be-
zirksgruppe Brandenburg, Berlin W 35,
 Potsdamer Str. 26. Fernsprecher: 22 07 70.

Stand der Lehrlingsausbildung bei den der Kreis handwerkerschaft angeschlossenen Innungen am 1. Juli 1937

Innung	Anzahl der		hiervon im			
	Mitglieder	in d. Berufs- ausbildg. ste- henden Lehr- l.	1.	2.	3.	4.
Bäcker-	330	215	57	80	64	14
Baugewerks-	337	166	42	60	33	31
Böttcher- und Räder-	32	3		2	1	
Dachdecker-	64	7		3	3	1
Damenschneider-	230	38	15	14	6	3
Elektro-	110	85	25	28	14	18
Fleischer-	260	130	34	47	35	14
Friseur-	306	68	22	23	10	13
Gläser-	50	6	2	1	3	
Herrenschneider-	230	29	3	5	11	10
Klempner-, Installateur- und Kupferschmiede-	125	86	19	24	27	16
Kraftfahrzeug-	70	58	12	19	17	10
Maler-	217	100	24	19	16	41
Mechaniker-	68	16	4	4	6	2
Müller-	42	10	6	2	2	
Schlosser- und Maschinenbauer-	123	150	35	43	44	28
Schmiede-	102	41	6	20	10	5
Schuhmacher-	299	13	2	4	3	4
Tapezierer- und Sattler-	84	13	2	6	3	2
Tischler-	265	169	25	44	51	49
Töpfer- und Ofenseher-	97	21	5	7	2	7
Uhrmacher-	68	8	3	2	1	2
Wäscher- und Plätter-	61	2		2		
Stellmacher-(Wagner-) und Karosseriebauer-	66	7	1	1	2	3
Zimmerer-	168	145	31	53	31	30

Verzeichnis der Kirchensprengel und Pfarrer

(Abkürzungen der Kirchenkreise: B. I = Berlin Land I; B. II = Berlin Land II; Be. = Bernau; D. = Dranienburg; Sto. = Storkow; Str. = Strausberg; T. = Templin.

1. Ahrensfelde (Hönow, Mehrow): B. I: Pfarrer Schuhmann.
2. Altlandsberg (Bruchmühle, Buchholz, Wegendorf, Wesendahl): Str. Pfarrer Rudolph, Pfarrer Ideler.
3. Bernau (Schönow, Schmehdorf, Schönbrüd): Be. Oberpfarrer Latz, Pfarrer Rinkel, Pastor Heintich.
4. Biefenthal (Dannewig, Rüdnic, Hoffnungsthal): Be. Superintendent Jaeger, Pfarrer Kapler.
5. Birkenwerder bei Hangelberg (eingepfarrt zu Markgrafpieske): Sto. Pfarrer Eich.
6. Birkenwerder (Pinnow, Borgsdorf): B. II. Pfarrer Nicolaus.
7. Blumberg (Eiche, Sellersdorf): B. I. Pfarrer Heinzel.
8. Börnide (Elisenau, Helenenau, Thörfelde): Be. Pfarrer Wendland.
9. Erkner: Str. Pfarrer Hoene.
10. Fredersdorf (Grünerlinde, Bollensdorf, Vogelsdorf): B. I. Pfarrer Lic. von Herrmann.
11. Gernendorf (Massenheide, Freienhagen, Birkhorst, Manhof, Seilers Teerofen): D. Pfarrer Bellin.
12. Groß Schönebeck (Klandorf, Eichhorst, Liebensthal, Schluff): Be. Pfarrer Wagner.
13. Grünheide (Altbuchhorst, Fangschleuse, Klein Wall, Schmalenberg): Str. Pfarrer Kornrumpf.
14. Hennigsdorf: Str. Pfarrer Zimmermann.
15. Herzfelde: Str. Pfarrer Badow.
16. Hohen Neuenhof (Bergfelde): B. II. Pfarrer Rosenau.
17. Kalkberge: Str. Pfarrer Rod.
18. Klein Schönebeck (Münchehofe, Schöneiche): B. I. Pfarrer Heinrichs.
19. Klosterfelde (Neudörichen, Stolzenhagen): D. Pfarrer Hempel.
20. Liebenwalde (Emilienfelde, Bischofswerder, Liebenwalder Schleuse, Hammer, Kreuzbruch): D. Pfarrer Franke.
21. Lindenberg (Blankenburg): B. II. —
22. Mühlenbeck (Schildow, Summt): B. II. —
23. Neuenhagen (Dahlwitz-Hoppegarten, Birkenstein, Seeberg): B. I. Pfarrer Range.
24. Neuholland (Rehhorst, Bismark und Angra Beuena): T. Pfarrer Kerner-Falkenthal.
25. Dranienburg (Friedrichsthal, Malz, Lehnic, Schweizerhütte, Eden, Glashütte, Sachsenhausen, Schmachtenhagen): D. Pfarr. Scharf, Pfarrer Wagner.
26. Petershagen (Eggersdorf, Bahnhof Strausberg, Hohenfließ, Neuenmühle): B. I. Pfarrer Klok.
27. Prennden (Lanke, Sophienstädt): Be. Pfarrer Schmidt.
28. Rehfelde (Lichtenow): Str. Pfarrer Lic. Berels.
29. Rüdersdorf (Kalksee): Str. Pfarrer Ahrendt.
30. Ruhlsdorf (Grafenbrüd, Marienwerder): Be. Pfarrer Hagitte.
31. Schönerlinde (Schöngerin, Lindenhof): B. II.
32. Schönwalde: D. Pfarrer Fischer.
33. Schwanebeck (Birkholz): B. II. Pfarrer Bannier.
34. Seefeld (Krummensee, Löhme): Be. Pfarrer Krause.
35. Spreau (eingepfarrt zu Markgrafpieske): Sto. Pfarrer Eich.
36. Stolpe (Schönfließ, Glienide): B. II. Pfarrer Pöth; —
37. Tasdorf: Str. Pfarrer Helmrich.
38. Wandlich (Arendsee, Basdorf, Zühlsdorf): D. Pfarrer Theuerkauf.
39. Werder (Garzau, Sophienfelde): Str. J. Zindorf.
40. Woltersdorf (Springeberg): Str. Pfarrer Wendt.
41. Zehlendorf (Bernöwe, Wittenberg, Rehmate, Stüpnitz, Wensidendorf): D. —
42. Zepernitz (Ladeburg): Be. Pfarrer Herzberg.
43. Zerpenschleuse: Be. —
44. Zindorf (Heidekrug, Ragel, Rienbaum, Gut Liebenberg): Str. Pfarrer Pöhler.

HOPPEGARTEN

DIE RENNBahn IM GRÜNEN

RENNSAISON 1938

23 Renntage: April bis Oktober

Eröffnungsrennen: Sonntag, den 24. April
 HENCKEL-RENNEN: Sonntag, den 15. Mai
 UNION-RENNEN: Pfingstmontag, den 6. Juni
 Erinnerungs-Pokal von 1867: Sonntag, den 10. Juli
 Großer Preis d. Reichshauptstadt: Sonntag, den 18. September
 Deutsches Saint Leger: Sonntag, den 16. Oktober

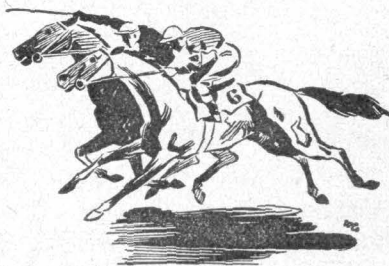

Der Kreis Niederbarnim in Zahlen

Kreisgebiet, Anbauflächen.

Das Kreisgebiet umfaßt jetzt 139 711,28 ha, also 1397 qkm oder 24,84 Quadratmeilen. Durch die große Ausgemeindung nach Berlin (1. 10. 1920) hat der Kreis 32 383,25 ha und infolge Auflösung der Gutsbezirke 371,6 ha verloren.

Von dem Flächeninhalt entfallen nach den Anbauflächenerhebungen auf:

	1933 ha	1934 ha	1935 ha	1936 ha
Ackerland	47 776	47 369	44 644	44 676
Gartenland	7 161	7 303	8 094	8 414
Obstanlagen	131	153	145	170
Forsten und Holzungen	54 665	54 621	55 000	55 233
Wiesen	12 447	12 425	11 187	10 893
Biehweiden	1 340	1 349	2 220	2 235

Der Rest verteilt sich auf Haus- und Hofräume, Gewässer, Seen, Parkanlagen, Sportplätze, Wege- land, Friedhöfe sowie unbewirtschaftete und sonstige Flächen.

Die Anbauflächen und Ernteergebnisse der wichtigsten Fruchtarten sind nachstehend zusammengestellt.

Fruchtart	Jahr	Ernte- fläche ha	Körner- oder Knollenertrag	
			vom ha dz	im ganzen dz
Winterweizen	1934	1 058	17,7	18 727
	1935	952	22,5	21 420
	1936	897	19,8	17 761
Sommerweizen	1934	446	16,6	7 404
	1935	519	20,1	10 432
	1936	393	18,0	7 074
Winterroggen	1934	17 620	13,2	232 584
	1935	17 594	14,2	249 835
	1936	17 769	13,7	243 435
Sommerroggen	1934	457	11,6	5 301
	1935	331	11,8	3 906
	1936	275	10,7	2 943
Wintergerste	1934	163	17,7	2 885
	1935	262	21,1	5 528
	1936	376	20,2	7 595
Sommergerste	1934	1 316	16,1	21 188
	1935	1 361	19,6	26 676
	1936	1 391	18,2	25 316
Hafer	1934	6 189	12,4	76 744
	1935	5 245	16,8	88 116
	1936	5 180	17,0	88 060
Früh-Kartoffeln	1934	938	69,1	64 816
	1935	654	81,5	53 301
	1936	Ergebnis	liegt noch nicht vor	
Spät-Kartoffeln	1934	8 293	154,3	1 279 610
	1935	8 391	159,9	1 341 721
	1936	8 632	172,2	1 486 430

Biehbestand.

Die Biehzählungen hatten folgendes Ergebnis:

Zahl der Vieh haltenden Haushaltungen	1. 12. 1932		5. 12. 1933	
Gesamtzahl der Pferde	22 940	26 371	9 181	9 115
„ „ Maultiere u. Esel	37	38		
„ „ des Rindviehs	18 762	19 723		
„ „ der Schafe	2 895	2 225		
„ „ Schweine	24 392	27 207		
„ „ Ziegen	7 524	7 872		
„ „ Kaninchen	50 920	73 385		
„ „ Gänse	9 914	11 205		
„ „ Enten	14 482	13 469		
„ „ Hühner	310 267	215 388		
„ „ Bienenstöcke	3 116	3 457		
„ „ Sunde	nicht gezählt	nicht gezählt		
			3. 12. 1935	3. 12. 1936
Zahl der Vieh haltenden Haushaltungen	24 309	27 507	8 541	8 237
Gesamtzahl der Pferde	8 541	8 237		
„ „ Maultiere u. Esel	31	28		
„ „ des Rindviehs	18 948	19 553		
„ „ der Schafe	2 610	2 867		
„ „ Schweine	25 556	28 337		
„ „ Ziegen	7 592	7 913		
„ „ Kaninchen	nicht gezählt	58 782		
„ „ Gänse	12 357	12 494		
„ „ Enten	9 985	10 117		
„ „ Hühner	338 249	357 203		
„ „ Bienenstöcke	3 290	3 477		
„ „ Sunde	nicht gezählt	nicht gezählt		

Bevölkerung.

Die nach einem Zeitraum von 8 Jahren am 16. 6. 1933 stattgefundene Volkszählung hatte folgendes Ergebnis:

Ortsanwesende Bevölkerung		
männlich	weiblich	insgesamt
89 371	91 570	180 941

Seit der vorigen Volkszählung vom 16. Juni 1925 ist die Einwohnerzahl von 138 783 um 42 158, mithin 30,38 Prozent gestiegen. Diese Entwicklung wird durch die nachstehenden Ergebnisse aus den Personenstandsaufnahmen der früheren Jahre veranschaulicht:

1927	145 409
1928	151 309
1929	158 123
1930	163 656
1931	168 355
1932	176 962
1933	185 477
1934	190 800
1935	197 512
1936	206 923

Hierbei sei erwähnt, daß der Kreis vor der großen Ausgemeindung nach Berlin (1. 10. 1920) 455 194 Einwohner zählte und durch die Verkleinerung ihm nur 124 687 verblieben.

Im Ortschaftsverzeichnis (Seite 106—110) ist die Einwohnerzahl von 1936 für jede Gemeinde enthalten.

Bewegung der Bevölkerung nach Geburten, Eheschließungen und Sterbefällen:

Jahr	Ortschaften	Geburten		Eheschließungen		Sterbefälle	
		Gesamtzahl	Verhältnis zur Einwohnerzahl ‰	Gesamtzahl	Verhältnis zur Einwohnerzahl ‰	Gesamtzahl	Verhältnis zur Einwohnerzahl ‰
1934	Städte	933	2,5	506	1,4	712	1,9
	ländliche Bezirke	1822	1,2	1765	1,2	1429	0,9
	zusammen	2755		2271		2141	
1935	Städte	850	2,2	394	1,0	730	1,9
	ländliche Bezirke	1924	1,2	1408	0,9	1570	1,0
	zusammen	2774		1802		2300	
1936	Städte	917	2,2	367	0,9	787	1,9
	ländliche Bezirke	1815	1,1	1356	0,8	1668	1,0
	zusammen	2732		1723		2455	

Wohlfahrtsausgaben des Kreises.

Die Ausgaben für Wohlfahrtszwecke sind aus der nachstehenden Aufstellung zu ersehen:

Rechnungsjahr	Haushaltsanlässe des Kreises in Ausgabe		Tatsächliche Wohlfahrtsausgaben	Von den Wohlfahrtsausgaben entfallen auf Wohlfahrts-erwerbslose
	Ord. Verwaltung ohne Wohlfahrtsausgaben RM	Wohlfahrtsverwaltung RM		
1927	4 896 000	1 452 000	2 036 018	—
1928	5 420 000	2 262 000	2 487 905	—
1929	5 837 000	2 491 000	2 916 367	—
1930	6 231 000	2 743 000	3 949 838	791 463
1931	4 307 000	4 056 000	4 281 418	1 749 488
1932	3 000 300	6 901 000	6 124 506	3 376 247
1933	2 752 000	7 781 000	6 408 011	3 271 419
1934	3 141 063	6 973 830	5 519 331	2 365 897
1935	4 517 100	3 571 900	4 076 155	1 114 564
1936	4 919 150	3 556 850	3 566 280	672 749

Unterstützte Wohlfahrts-erwerbslose:

	1933	1934	1935	1936
Januar	8855	7305	3658	1467
Februar	8994	6721	3371	1476
März	8476	5620	2669	1134
April	8179	4732	2015	1037
Mai	7343	4148	1699	777
Juni	6873	3867	1335	662
Juli	6389	3553	1276	571
August	5957	3568	1125	571
September	5558	2704	1030	506
Oktober	5892	2508	1059	545
November	6390	2674	1227	601
Dezember	6872	3087	1452	683

Zugelassene Kraftfahrzeuge.

	1933	1934	1935	1936
Personenkraftwagen	1467	1810	2458	2865
Lastkraftwagen	667	724	903	—
Krafträder	1558	1364	1587	1793
Kleintrafäder	1802	1965	2197	2566
zusammen	5494	5863	7145	7224

Bautätigkeit.

Über die Zahl der in den letzten zwei Jahren im ganzen Kreise baupolizeilich abgenommenen Wohngebäude und neu geschaffenen Wohnungen gibt die folgende Aufstellung Aufschluß:

Kalender-jahr	Wohngebäude neu errichtet		Wohnungen neu entstanden	
	überhaupt	davon Kleinhäuser mit 1—2 Wohnungen	durch Neubau	durch Umbau
1935	1471	1141	1733	167
1936	1758	1454	1972	220
zusammen	3229	2595	3705	387

Bauliche Instandsetzungen.

Für die Instandsetzung von Altwohnungen wurden in Ausführung eines Ministerialerlasses vom 12. 7. 1926 bis 1935 aus dem Kreisauflommen der Hauszinssteuer 108 630 RM vergeben, um 63 Häuser wieder wohnbar herzurichten.

Hauszinssteuerhypotheken.

Am Schlusse des Rechnungsjahres 1936 — 1. 4. 1937 — betrug das Hypothekencapital nach Abzug der planmäßigen und außerplanmäßigen Tilgungen:

a) aus dem eigenen Aufkommen	6 531 228,12 RM
b) aus den staatlichen Überweisungen	(Wohnungsfürsorgefonds)
	4 051 573,42 RM
zusammen	10 582 801,54 RM

Mit Hilfe des Hauszinssteueraufkommens einschließlich der zurückgelassenen Zins- und Tilgungsbeträge wurden in der Zeit vom 1. April 1924 bis 30. Juni 1937 1871 Häuser errichtet.

490 000 Hausfrauen

kochen in Deutschland bereits elektrisch. Wann gehen Sie zum elektrischen Kochen über?



Kostenlose Auskunft erteilt Ihr Elektrizitätswerk

Gas überall!



.....für die Küche?
selbstverständlich Gas!

Kostenlose Auskunft in allen Fragen der Gasversorgung
durch die

Niederbarnimer Gasgesellschaft mbH.

Berlin NW 40, Alexander-Ufer 1

Oranienburg, Straße der SA 37. Fernruf Oranienburg 2495
Kleinschönebeck, Heuweg. Fernruf 64 62 27
Basdorf, Mühlenbecker Straße. Fernr. Wandlitz 308

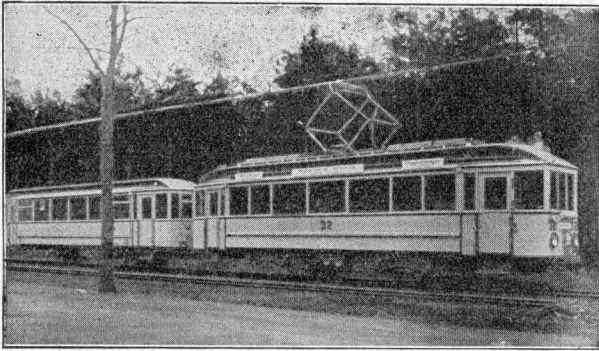

Einen eindrucksvollen, erfrischenden Ausflug durch märkische Landschaft

bietet für wenig Geld unsere Straßenbahn.

In bequemen Wagen führt die Fahrt vom Bahnhof Friedrichshagen über Schöneiche, Kleinschönebeck nach Rüdersdorf mit seinen bekannten Muschelkalkbergen AufHochwald folgt Heide, über die der Blick in weite Ferne schweift, und Seen mit breiten Uferwegen. Kurz — den Naturfreund erwartet eine Fülle von Naturschönheiten.

Siedeln heißt „Aufbauen“

Wir teilen das Gut Oranienhof, Stadtgem. Oranienburg, unter 300 Mitgliedern zum Selbstkostenpreis auf. Profit und Spekulation scheiden aus.

Daher die billigsten Grundstücke und Eigenheime

Näheres durch

Eigenheim - Siedlung Oranienburg
e. S. m. b. H., Gut Oranienhof, Fernr. Drbg. 2320



Stadtschaft der Provinz Brandenburg

(Öffentlich-rechtliche Kreditanstalt)

Berlin W 35, Viktoriastraße 20

Aufgabenkreis:

Beleihung von Wohnhäusern, Eigenheimen und Siedlungen mit

Hypotheken

Gewährung von hypothekarischen Zwischenkrediten sowie sonstigen Bau- und Siedlungskrediten.

Verkauf, Aufbewahrung und Beleihung von mündelsicheren und reichsbanklombardfähigen

Pfandbriefen

Landwirtschaftsschule und Wirtschaftsberatungsstelle Oranienburg - Luisenhof

Begr. 1871. Fernspr.-Sammelnummer 2931. Nachruf 2053

Es bestehen folgende Einrichtungen:

- Die **Fachklassen** (mit Unter- und Oberklasse).
 - Die **Ackerbauklasse** (Aufbauklasse) für Schüler, die nach erfolgreichem Besuch einer Landwirtschaftsschule sich nach mehrjähriger Praxis noch weiter in ihrem Beruf ausbilden wollen. Im Vordergrund d. Unterrichts stehen praktische Lehrgänge auf dem angechl. Versuchsgut Luisenhof.
 - Jungbäuerinnen - Abteilung** (Mädchenklasse) zur Erlernung der Hauswirtschaft.
 - Vierwöchentliche Kurse in Geflügelhaltung** für Bauernfrauen und -töchter.
 - Melkerkurse** für Jungbauern und Jungbäuerinnen an der Viehpflege- und Melkerschule in Luisenhof.
- Prospekte werd. kostenfrei zugelandt. Aust. erteilt die Direktion



Brandenburger! Wer schützt seit 200 Jahren Euer Hab und Gut?

Die Feuer-Sozietät,

die Tradition mit neuzeitlicher Geschäftsführung verbindet

Bedient Euch Eurer Landesbrandkasse!

Auskunft erteilt die Kreisdirektion: **Berlin NW 40, Friedrich-Karl-Ufer 5. Fernruf 420014**

Die Rittergut Rüdersdorf G. m. b. H.,

Rüdersdorf (b Berlin)

- Liefert: 1. Portland-Zement Marke „Thyssen“
2. Hochwertigen Portland-Zement Marke „Thyssen“
3. Höherwertigen Portland-Zement Marke „Novo“
ferner: Mauersteine, Hartbrandsteine, Klinker, Kalksandsteine

Lesst Eure Heimatzeitung!

Allgemeiner Anzeiger

Erkner Zeitung

Wollersdorfer Zeitung

Grünheider Zeitung

Durchschnittsauflage über 3500 — Begr. 1890

Die meistgelesene Heimatzeitung im
südlichen Niederbarnim

Hauptgeschäftsstelle: Erkner,
Friedrichstraße 11. Fernruf: Erkner 243

Zum märktischen Interlaken
Wollersdorfer Schleuse
fährt Dich
die

Wollersdorfer Straßenbahn

ab S-Bahnhof
Rahnsdorf in viertel-
stündlichem Verkehr!

Du kommst, Du staunst u. kehrt immer wieder!

Otto Bruchmann, Baumeister / bereidigter
Bauschäfer der Feuerlozietät
Bau g e s c h ä f t Berlin-Erkner, Friedrichstr. 4
Fernsprecher: Erkner 546
Ausführung von Hoch- und Tiefbauten, Beton-,
Straßen- und Eisenbahnbauten, Rammarbeiten

Drucksachen

für
Behörden — Industrie — Reklame
liefert zu reellen Preisen u. in geschmackvoller Ausführung
Buchdruckerei Erwin Voss vorm.
Kreuter
Fredersdorf bei Berlin / Fernruf 338

Strandbad Wandlitzsee Inh.: Franz Mosell
Fernr. Wandlitz 249
Sommer und Winter geöffnet!
Großer Konzertsaal — Autoparkplätze

Sprungturm / 50-Meter-Schwimmbahn / Bootsverleih / Liegewiese
Sportgeräte / Original-Loggoggan-Wasserrutschbahn

Donnerstag, Sonnabend und Sonntag: Konzert und Tanz
Seebad Wandlitzsee



Der schönste Badestrand
in der Mark

Herzfelder Mauersteine und Klinker

Liefert in bester Qualität

Fritz Hornemann,

Herzfelder Dampfziegeleien GmbH,
Berlin W 15, Meinekestraße 11

Fernsprecher: für Berlin 91 29 64, für Herzfelde (Kreis Niederbarnim) Nr. 216

Pg. Ernst Vogeler • Maurermeister



Oranienburg, Blücherstraße 4

Fernsprecher: Oranienburg 2243

empfehl't sich zur fachmännischen



Ausführung aller Bauarbeiten

Neubauten Anfertigung von statischen Berechnungen / Baupolizei- Zeichnungen / Kostenanschläge / Bauberatung Umbauten

L. Röthers Buchhandlung

Nachf.: Willy Kerzendörfer

Bernau, Bürgermeisterstraße 5. Tel. 428

Sachgeschäft für Bürobedarf

Papier und Schreibwaren
Leihbücherei — Besatzartikel

Mittelsstelle der Preuß.-Südd. Staatslotterie



Riefen- Rundholz

von 12 cm Zapf auf-
wärts, auch Rollen

kauft gegen Barzahlung

Sägewerk Joch,

Altlandsberg / Fernsprecher 214

1913

25 Jahre

1938

Nachholzhandlung und Baumaterialien

Benno Jacoby

Ausführung von Bauten aller Art
Holzbearbeitung mit elektrischem Betrieb

Altlandsberg-Süd

Bahn- und Poststation Fredersdorf bei Berlin
Gegründet 1913 / Fernruf: Altlandsberg 302

Bruno Fischer

Klosterfelde (Kreis Niederbarnim)

1

Neuzeitliche Küchenmöbel in allen
Größen, roh, zum Streichen, in besserer
Ausführung.

2

Kleiderschränke in Größe 60/180 cm,
Bettstellen, Nachttische und Frisierkom-
moden, ebenfalls roh zum Streichen.



Freyhoff-Druck

Anfertigung von geschmackvollen Drucksachen für Privat- und Industriebedarf, von Prospekten, Katalogen, Zeitschriften und Verlagswerken aller Art. Massenauflagen können in kürzester Frist hergestellt werden. Eigene Buchbinderei.

**Buchdruckerei Hermann Freyhoff,
Oranienburg und Bernau.**

Oranienburg, Bernauer Str. 22 / Fernruf 2821/22.

Niederbarnimer Kreisblatt

Mitteilungsblatt des Kreises Niederbarnim der NSDAP. und amtliches Organ der Kreisleitung.

Durch ihre Heimatzeitung lassen sich täglich mehr als 9000 Bezieher die neuesten Ereignisse aus aller Welt unter besonderer Berücksichtigung des Kreisgebietes vermitteln, lassen sich kurzweilig unterhalten und finden ihre Bezugsquellen für den täglichen Bedarf im gut gepflegten und stetig anwachsenden Anzeigenteil.

Geschleunigungsort Oranienburg,
Hauptgeschäftsstelle Bernauer Str. 22, Fernsprecher 2801/02,
Geschäftsstellen in Bernau und Liebenwalde.



Rundfunk
vom
Fachmann!

Grotzke

das ist stadtbekannt, bedient
jeden Kunden **reell** und **kulant**

Liefere Ihnen jedes gewünschte Gerät, auch
auf Teilzahlung bis zu 10 Monatsraten.

Reparatur aller Geräte in eigener Werkstatt,
10 jährige Praxis, gewissenhaft und gut.

Kundendienst, Apparate- und Röhrenprüfung kostenlos

Ältestes Fachgeschäft Oranienburgs

Horst-Wessel-Breite 8. Fernruf 2775

Eden Gemeinnützige Obstbau-Vereinigung e. G. m. b. H.
Oranienburg-Eden / Gegründet 1893

3 km westlich vom Vorort-Bahnhof Oranienburg im Ur-
stromtal der Havel gelegen. Zu Fuß in 40 Minuten, mit
Postauto oder Taxe in 10 Minuten erreichbar.

Berühmte Anlagen zur Herstellung neuzeitlicher, natur-
reiner Nahrungsmittel: **Eden-Äpfel**, **Eden-Früchtläpfe**,
Eden-Süßholzwurzel, **Eden-Marmeladen** usw. **Eden-Kraft-**
nahrung (rein pflanzlicher Fleischersatz), Baumschulen,
Obst-, Gemüse-, Spargelzucht.

Reges kulturelles Leben im Eden-Volkshaus. Eigene
Schule, Jugendherberge, Naturfeste. **Eigene Heimatbühne**
mit hervorragenden Aufführungen; im Sommer im Freien.

Im **Eden-Gästehaus** und **Erholungsheim** finden jährlich
Hunderte vorübergehend oder für längere Zeit preiswerte
Unterkunft und Verpflegung.

Der Besuch von Eden ist immer lohnend, am lohnendsten
zur Blüte- und Erntezeit. Anruf: Oranienbg. 2011 u. 2871.

Edel-Busch-Rosen

10 Stück I. Wahl 3.10 Mk. 25 Stück 7.50 Mk.
25 Stück II. Wahl 3.75 Mk. 50 Stück 7.20 Mk.

in rot, rosa, gelb, weiß, orange, braun,
schwarzrot, kupferrotgelb und vielen
anderen Farben liefert per Nachnahme

Phil. Michel, Rosenschulen, Steinfurth
bei Bad Nauheim
Anleitung, Preis und Sortenliste frei

GMB
Das Zeichen
für Qualität

Aus einer
Hand



Gebr. Beinssen

Büro-Bedarf
Papiergroßhandlung
Buchdruckerei

Berlin C 2, Burgstr. 17 Fernsprecher: 51 16 65

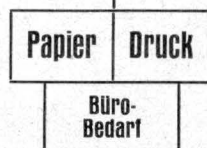

Straßen-, Eisenbahn- und Tiefbau

Ausführung sämtlicher Erd-, Ramm-,
Beton-, Brücken-, Kanalisations-,
Eisenbahn- und Steinsetz - Arbeiten

Lieferung sämtlicher Straßenbaumaterialien

DIEDRICH RUMMEL

ORANIENBURG, LEHNITZSTRASSE 85

Fernsprecher: Oranienburg 2604

Johs. Seyring

G. m. b. H.

Zentralheizungs-
und Warmwasser-
bereitungsanlagen

Berlin N4, Gartenstraße 91

Fernruf: 41 45 65, Oranienburg 2279

Gegr.
1861

Adolph Nebe, Oranienburg

ferne.
2050

das führende Haus

für Damen-, Herren- und Kinderbekleidung, Leib-, Tisch-, Bettwäsche
Raumkunst: Gardinen, Teppiche, Möbelstoffe, Spezial-Bettenabteilung,
Linoleum, Valatum / Alleinverkauf für Steiner's Paradiesbetten,
Bleyer- u. Hadefka-Strickkleidung, Mey-Stoffwäsche, Halbmond-Teppiche

Zulassung der A.S.M. München zur Lieferung parteiamtlicher Bekleidungs- u. Ausrüstungsgegenstände

Inhaltsverzeichnis

(Die mit einem * bezeichneten Artikel sind bebildert.)

	Seite		Seite
* Die 12 Monate: Feiertage, Gedenktage, Sonnen- und Mond-Auf- und Untergang	2	* Der Schiffsverkehr Berlin—Ostpreußen geht durch den Kreis Niederbarnim. Von Max Rehberg	54
Was die Monate bringen	14	* Vier Jahre Aufbau in Rüdersdorf. Von Walter Dinger	56
Trächtigkeits- und Brütetkalender unferer Haustiere	17	* Dünen aus ältester und jüngster Zeit im Barnim. Von Dr. Otto Berndt	58
Die Jagdzeiten lt. § 38 des RStG.	17	* Birkenwerder, der bestgepflegte Ort im Kreise. Von Heinz Schminke	60
* Aus der Proklamtion des Führers auf dem Parteitag der Arbeit 1937	18	* Was mancher von der Panke nicht weiß	63
* Jede Hand dem Führer	20	* Die geheimnisvollen Hexenringe. Von Paul Grase	64
* Mussolini besuchte Karinshall (Fahrt durch den Kreis Niederbarnim)	21	* Das „Haus der Heimat“ in Woltersdorf, eine nationale Bildungsstätte. Von Georg Walter Forch Blumberg und sein Hofpoet. Von W. Hinke	66 68
* Wo der erste nationalsozialistische Kämpfer Norddeutschlands fiel. Altlandsberg und die Reichsarbeitsdienstabteilung 2/91 „Frik Renz“. Von Dr. Horst Kaestner	22	* Die unter Naturschutz stehenden Pflanzen im Kreise Niederbarnim. Von Max Rehberg	70
* Aus der Arbeit der Niederbarnimer HJ. Sportliche Ertüchtigungsarbeit. Das Sommerzeltlager. Von Horst Pirwik	24	Die Kindelhexe. Ein Niederbarnimer Märchen	74
* Dreimal Besuch beim Niederbarnimer BDM. Von Käte Hommes	26	Das Deutsche Rote Kreuz im Kreise Niederbarnim	76
Das NSKK im Kreise Niederbarnim. Von Scharführer Schwalbe	28	Jedem Volksgenossen sein Sparbuch! Von Sparkassendirektor Petrix	79
* Kulturelle Feierabend-Gestaltung im Kreise. Von Walter Möller	29	Dienststellen der NSDAP. und ihrer Gliederungen im Kreise Niederbarnim	81
* Die Jugendherberge in Hohen Neuen- dorf. Von stellv. Hauptschriftleiter Zimmermann	31	Dienststellen, Geschäftsbereich und Dienststellenleiter der Kreisverwaltung	83
Die koloniale Arbeit im Kreise Niederbarnim. Von Kurt Road	33	Reichs-, Staats-, Provinzial- und Kreisbehörden und -Einrichtungen	84
* Im Forstarbeiter-Ausbildungslager Grafenbrüder Mühle	34	Reichs-Zentralbehörden	84
* Die Reichsfachschule der Stellmacher und Karosseriebauer in Bernau. Von D. Linke	36	Preußische Zentralbehörden	84
* Die Reichsfachschule und Versuchsanstalt des Schuhmacherhandwerks in Bischofswerder	38	Provinzialbehörden	85
* Generalintendant Staatsschaupielier Klöpfer über die Naturverbundenheit des Bühnendarstellers. Von Walter Möller	40	Kreisbehörden	86
* Welche Flugstrecken führen über den Kreis Niederbarnim und was müssen wir heute vom Luftverkehr wissen	42	Kreisverwaltung Niederbarnim und Kreiseinrichtungen	87
Der Dank des Führers	42	Kommunale Spitzenvertretungen	89
* Gemeinschaftsgemeinnung schuf das erste Gemeinschaftshaus	43	Verzeichnis der Gendarmerie-Amts- und Postbereiche	90
Nährfreiheit — Voraussetzung für die politische Freiheit. Von Ernst Henning	45	Verzeichnis der Ortspolizeibehörden	105
* Die Jugendherbergen im Kreise	46	Verzeichnis der Ortschaften und Forstgutsbezirke	106
* Niederbarnimer Soldaten im Heere Friedrichs des Großen. Von Dr. phil. Wolfgang Senfarth	47	Feuerlöschpolizei-Verzeichnis der Ortsfeuerwehrabteilungen des Kreises Niederbarnim	112
* Die Vogelwelt im Kreise Niederbarnim. Eine Wanderung mit der Ortsgruppe des Reichsbundes für Vogelschutz. Von Johannes Winkler	51	Deutsches Rotes Kreuz. Sanitätsformationen des Kreises Niederbarnim	115
Romantische Wanderung durch das „Rageler Ländchen“. Von Dr. Li.	54	Verzeichnis der Unfallhilfsstellen, Ärzte, Krankenwagen und Feuerwehren im Kreise Niederbarnim	117
		Körperschaften des öffentlichen Rechts und Wirtschaftsverbände	120
		Verzeichnis der Kirchensprengel und Pfarrer	122
		Der Kreis Niederbarnim in Zahlen	123
		Gedichte — Anzeigen.	

Kreissparkasse des Kreises Niederbarnim

Gemeinnützige und mündelsichere
Körperschaft des öffentlichen Rechts

Berlin NW 40, Friedrich-Karl-Ufer 5. Segründet 1857
23 Hauptzweigstellen und 35 Nebenzweigstellen in Groß-Berlin und im Kreise Niederbarnim

Seit der Machtübernahme
steigerten sich unsere Einlagen:

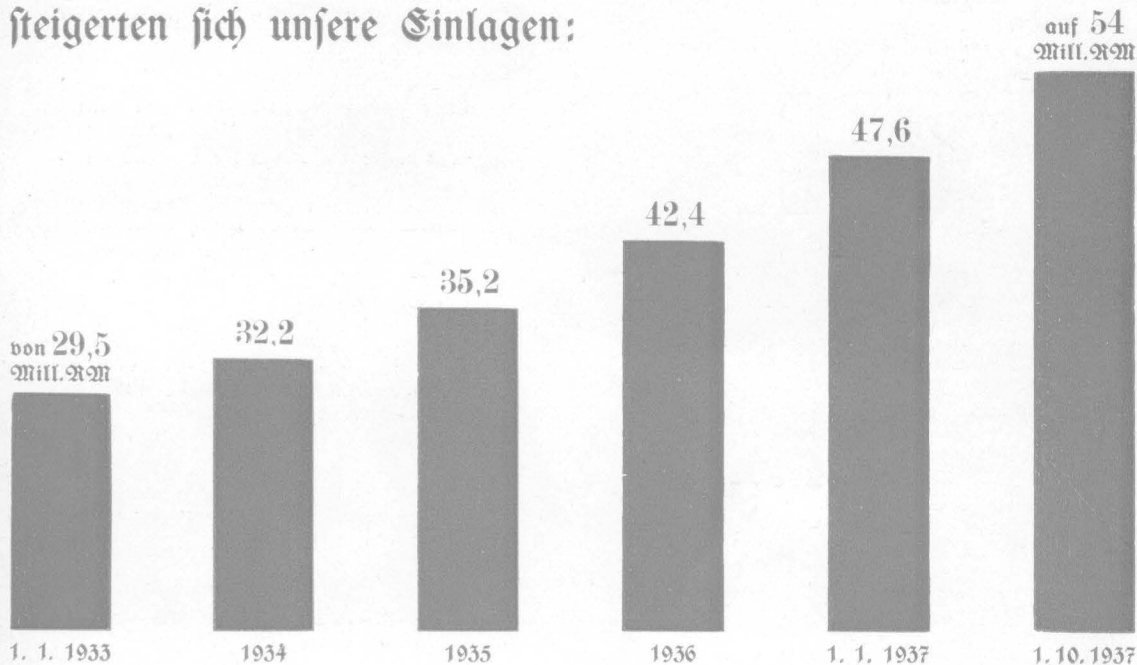

Die Spareinlagen dienen dem großen nationalen Aufbauwerk!

Sparen ist nationale Pflicht! - Spare auch Du!

