

Kalender für den Kreis Niederbarnim

1934



Z 48
3826
1934

Rudolf Schmidt -
Ungültig
Sign. B.

Kalender 1934

für den Kreis Niederbarnim



Niederbarnimer Kreis Häuser in Berlin NW, Friedrich-Karl-Ufer 56 und Alexander-Ufer 1

Herausgegeben
vom Kreis Ausschuss

Druck und Verlag Wilhelm Möller S. m. b. H., Oranienburg b. Berlin

$$I \frac{48}{3826} = 10,34$$

Benutzung
nur im Hause

Allen, die uns bei der Herausgabe
des Kalenders durch Beiträge und
Bilder unterstützt haben, sagen wir
herzlichen Dank.

Der Herausgeber
Dr. M. Weiß.

Das Jahr 1934

Von der Zeitrechnung des Jahres 1934.

Die güldene Zahl = 16. Die Epakte = XIV. Der Sonnenzirkel = 11. Der Sonntagsbuchstabe = G. Von Weihnachten (1933) bis Fastnachtsponntag (1934) = 6 Wochen und 6 Tage. Zwischen Pfingsten und Advent = 28 Wochen. Sonntage nach Trinitatis = 26.

Die Jahre der Christlichen Zeitrechnung werden von Christi Geburt an gerechnet. Das gegenwärtige 1934te Jahr ist ein Gemeinjahr von 365 Tagen oder 52 Wochen und 1 Tag und beginnt am Montag, dem 1. Januar.

Termine des Erntedankfestes in Preußen und andern deutschen Ländern im Jahre 1934.

Evang. Landeskirche der altpreußischen Union (alte Landesteile Preußens), Evang.-lutherische Landeskirche Hannovers, Evang.-reform. Landeskirche der Provinz Hannover, Evang.-lutherische Landeskirche Schleswig-Holsteins Kreis Herzogtum Lauenburg, Evang. Landeskirche in Hessen-Kassel in den meisten Gemeinden, Evang. Landeskirche in Nassau und Frankfurt a. M., Evang.-lutherische Landeskirche in Bayern r. d. Rh., sowie Pfälzische Landeskirche, Braunschweigische Evang.-lutherische Landeskirche, Evang. Landeskirchen Anhalt, Bremen, Lippe, Schaumburg-Lippe, Lübeck, Hamburg, Evang. Landeskirche des Landesteils Lübeck im Freistaat Oldenburg, Evang. Landeskirche von Waldeck und Pyrmont 30. September, Evang.-luth. Landeskirche des Landesteils Birkenfeld 14. Oktober, Evang.-lutherische Landeskirche des Landesteils Oldenburg 19. Oktober, Evang. Landeskirche Mecklenburg tunlichst am 21. Oktober, Evang. Landeskirche in Württemberg verschie-

den, meist 18. November, Vereinigte evang.-protestantische Landeskirche Badens 18. November, Evang.-lutherische Landeskirche im Lande Hadeln unbestimmt, Evang.-lutherische Landeskirche im ehem. Herzogtum Schleswig-Holstein, Evang. Landeskirchen Thüringen, Hessen nach Beendigung der Ernte.

Das Reformationsfest

wird in Anhalt, Baden, Bayern, Braunschweig, Bremen, Hamburg, Lippe, Mecklenburg, Oldenburg-Eutin, Oldenburg-Birkenfeld, Preußen, Schaumburg-Lippe, Württemberg am 4. November gefeiert, in Lübeck, Oldenburg Landesteil Oldenburg), Sachsen und Thüringen am 31. Oktober, in Hessen am 31. Oktober und 4. November.

Die allgemeinen Buß- und Bettage in den Ländern des Deutschen Reiches.

Preußen, Anhalt, Braunschweig, Bremen, Hamburg, Lippe, Lübeck, Oldenburg, Schaumburg-Lippe, Thüringen 21. November, Baden: 25. November, Bayern (im ehem. Coburgischen Landesteil am 21. Nov.), Württemberg: 18. Februar, Hessen 25. März, Mecklenburg: 23. Februar, 30. März, 1. Juli, 21. November, Sachsen: 21. November.

Sonnen- und Mondfinsternisse.

Im Jahre 1934 finden zwei Sonnenfinsternisse und zwei Mondfinsternisse statt: Teilweise Mondfinsternis am 30. Januar, in Deutschland kurz nach 17 Uhr beginnend; die vollständige Sonnenfinsternis am 13. Februar ist in Deutschland nicht sichtbar; eine teilweise Mondfinsternis am 26. Juli ist in Deutschland nicht sichtbar; desgleichen die am 10. August stattfindende ringförmige Sonnenfinsternis.

„Ein weltbewegender Mensch hat zwei Ämter: er vollzieht, was die Zeit fordert, dann aber - und das ist sein schwereres Amt - steht er wie ein Gigant gegen den ausspritzenden Gisch des Jahrhunderts und schleudert hinter sich die aufgeregten Narren, die mittun wollen, das gerechte Werk übertreibend und schändend.“

Konrad Ferdinand Meyer.



Datum und Wochentage	Fest- und Namenstage	Sonnen-		Mond-	
		Aufg. u. M.	Unterg. u. M.	Aufgang u. M.	Unterg. u. M.
1 Montag	Neujahr	8,11	15,56	16,14	8,59
2 Dienstag	Namen-Jesu-Fest	8,11	15,57	17,26	9,25
3 Mittwoch	Genovesa	8,11	15,58	18,40	9,43
4 Donnerstag	Titus	8,10	15,59	19,54	9,57
5 Freitag	Telesphorus	8,10	16, 0	21, 8	10,10
6 Sonnabend	Heil. 3 Könige	8,10	16, 1	22,21	10,21
7 Sonntag	1. n. Ep.	8, 9	16, 2	23,37	10,32
8 Montag	Severinus [Ⓢ]	8, 9	16, 4	—	10,41
9 Dienstag	Julian	8, 8	16, 5	0,56	10,55
10 Mittwoch	Agathon	8, 8	16, 7	2,19	11,12
11 Donnerstag	Hyginus	8, 7	16, 8	3,48	11,36
12 Freitag	Arkadius	8, 6	16,10	5,18	12,11
13 Sonnabend	Gottfried	8, 5	16,11	6,37	13, 7
14 Sonntag	2. n. Ep.	8, 5	16,13	7,40	14,24
15 Montag	Maurus [Ⓢ]	8, 4	16,14	8,22	15,58
16 Dienstag	Marcellus	8, 3	16,16	8,49	17,35
17 Mittwoch	Antonius	8, 2	16,18	9, 8	19, 8
18 Donnerstag	Petri Stuhl.	8, 1	16,20	9,23	20,37
19 Freitag	Kanut	8 0	16,21	9,35	22, 1
20 Sonnabend	Fabian, Sebast.	7,59	16,23	9,47	23,22
21 Sonntag	3. n. Ep.	7,58	16,25	9,59	—
22 Montag	Vincentius	7,57	16,27	10,13	0,41
23 Dienstag	Emerentiana [Ⓢ]	7,56	16,29	10,30	1,59
24 Mittwoch	Timotheus	7,54	16,30	10,52	3,15
25 Donnerstag	Pauli Bekehrung	7,53	16,32	11,22	4,27
26 Freitag	Polykarp	7,52	16,34	12, 4	5,31
27 Sonnabend	Joh. Chrysostomus	7,51	16,36	12,58	6,22
28 Sonntag	Septuagesima	7,49	16,38	14, 2	7, 2
29 Montag	Franz v. Sales	7,48	16,39	15,14	7,30
30 Dienstag	Martina [Ⓢ]	7,46	16,41	16,29	7,50
31 Mittwoch	Petrus Nolascus	7,45	16,43	17,44	8, 6

Januar (Fartung)

Die nationale Erhebung.

SA, SS, Stahlhelm am Abend des 30. Januar bringen dem Feldmarschall des Weltkrieges und dem von ihm als Reichskanzler berufenen Führer, Adolf Hitler, unter Beteiligung des ganzen nationalen Berlin einen Fackelzug.



Datum und Wochentage	Fest- und Namenstage	Sonnen-		Mond-	
		Aufg. U. M.	Unterg. U. M.	Aufgang U. M.	Untera. U. M.
1 Donnerstag	Janatius	7,43	16,45	18 57	8 18
2 Freitag	Maria Lichtmeh	7,42	16,47	20,12	8 30
3 Sonnabend	Blasius	7,40	16,48	21,26	8,40
4 Sonntag	Sexagesima	7,39	16,50	22,44	8,50
5 Montag	Agatha	7,37	16,52	—	9, 2
6 Dienstag	Dorothea	7,35	16,54	0, 5	9,17
7 Mittwoch	Romuald C	7,33	16,56	1,29	9,37
8 Donnerstag	Joh. v. Mattha	7,32	16,58	2,54	10, 7
9 Freitag	Abollonia	7,30	17, 0	4,16	10,52
10 Sonnabend	Scholastika	7,28	17, 2	5,25	11,57
11 Sonntag	Eitomihi	7,26	17, 4	6,14	13,21
12 Montag	Eulafia	7,24	17, 6	6,48	14,55
13 Dienstag	Fastnacht	7,22	17, 8	7,11	16,29
14 Mittwoch	Aschermittwoch †	7,20	17,10	7,27	18, 1
15 Donnerstag	Faustinus	7 18	17,12	7,40	19,29
16 Freitag	Juliana †	7,16	17,14	7,53	20 54
17 Sonnabend	Donatus	7,14	17,16	8, 5	22,17
18 Sonntag	1 Invocavit	7,12	17,17	8,19	23,38
19 Montag	Gabinus	7,10	17,19	8,35	—
20 Dienstag	Eleutherius	7, 8	17 21	8,55	0,58
21 Mittwoch	Eleonora C	7, 6	17,23	9,22	2,12
22 Donnerstag	Petri Stuhl.	7, 4	17,25	9 59	3,21
23 Freitag	Petr. Dam. †	7, 1	17,26	10,49	4,18
24 Sonnabend	Matthias	6 59	17 28	11,49	5, 1
25 Sonntag	2. Reminisere	6,57	17 30	13, 0	5,33
26 Montag	Alexander	6 55	17 33	14 14	5 56
27 Dienstag	Leander	6,53	17,34	15,28	6,13
28 Mittwoch	Romanus	6,50	17,35	16,44	6,26

Februar (Hornung)

Erwachendes Volk!

Die Brandsfackel, die verbrecherische Kommunisten in den Reichstag warfen, wurde zum Fanal für alle deutschen Volksgenossen. Mit überwältigender Mehrheit scharte sich das deutsche Volk um Adolf Hitler und bekannte sich zu seiner Regierung.

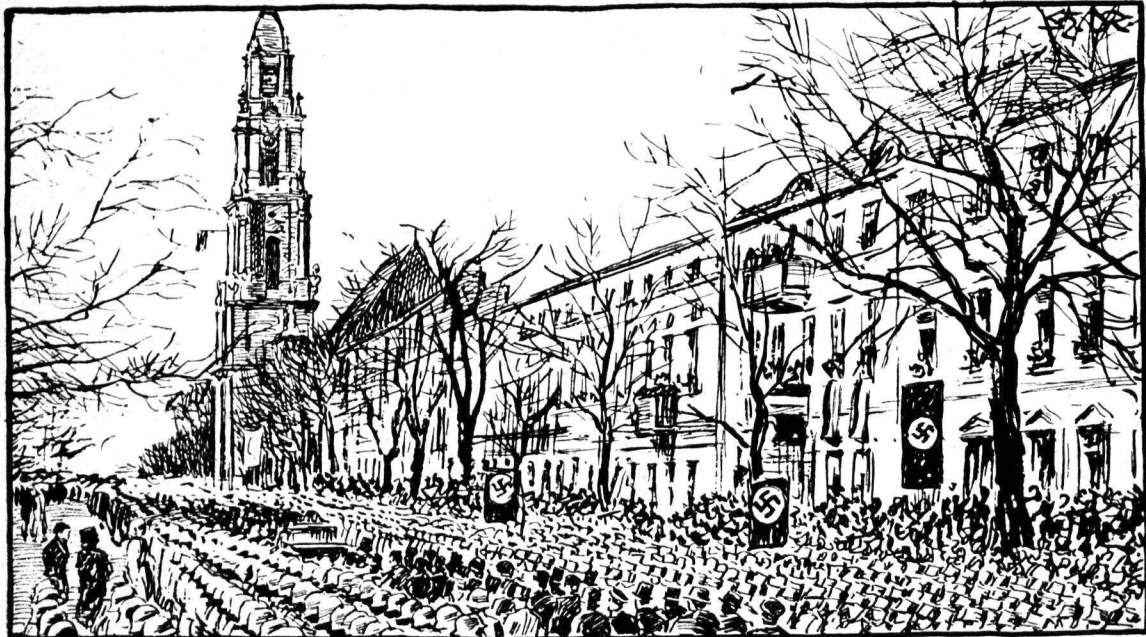

Datum und Wochentage	Fest- und Namenstage	Sonnen-		Mond-	
		Aufa. U. M.	Untera. U. M.	Aufg. U. M.	Untera. U. M.
1 Donnerstag	Albinus ☽	6,48	17,37	17,59	6,39
2 Freitag	Simplicius †	6,46	17,39	19,14	6,49
3 Sonnabend	Rumiaunde	6,44	17,41	20,32	6,59
4 Sonntag	3. Oculi	6,41	17,43	21,51	7,11
5 Montag	Friedrich	6,39	17,44	23,15	7,25
6 Dienstag	Perpetua	6,36	17,46	—	7,44
7 Mittwoch	Thom. v. Aquino	6,34	17,48	0,40	8,10
8 Donnerstag	Joh. de Deo ☾	6,32	17,50	2, 3	8,48
9 Freitag	Franziska †	6,30	17,52	3,14	9,43
10 Sonnabend	40 Märtyrer	6,27	17,54	4, 9	10,59
11 Sonntag	4. Lätare	6,25	17,56	4,47	12,26
12 Montag	Gregor d. Gr.	6,23	17,58	5,12	13,58
13 Dienstag	Euphrasia	6,21	18, 0	5,31	15,29
14 Mittwoch	Mathilde	6,19	18, 2	5,46	16,58
15 Donnerstag	Longinus	6,16	18, 3	5,59	18,24
16 Freitag	Heribert †	6,14	18, 5	6,11	19,48
17 Sonnabend	Gertrud	6,12	18 7	6,24	21,11
18 Sonntag	5. Judica	6,10	18, 9	6,39	22 32
19 Montag	Joseph	6, 7	18,10	6,58	23,52
20 Dienstag	Joachim	6, 5	18,12	7,23	—
21 Mittwoch	Benediktus	6, 2	18,13	7,55	1, 5
22 Donnerstag	Octavian	6, 0	18,15	8,41	2, 7
23 Freitag	Otto † ☽	5,58	18,17	9 37	2,56
24 Sonnabend	Grabriel	5,55	18 19	10 44	3,32
25 Sonntag	6. Palmorum	5 53	18 20	11,56	3,59
26 Montag	Ludger	5,50	18,22	13,11	4,18
27 Dienstag	Rupert	5,48	18 24	14,26	4,32
28 Mittwoch	Guntram	5,46	18,26	15,40	4,46
29 Donnerstag	Gründonnerstag	5,43	18,28	16,56	4,57
30 Freitag	Karfreitag †	5,41	18,29	18,13	5, 7
31 Sonnabend	Karsamstag † ☽	5,38	18,31	19,34	5,19

März (Lenzing)

Der Tag von Potsdam.

In der historischen Garnison-
kirche zu Potsdam, am Sarko-
phag Friedrichs des Großen,
wurde der Reichstag des Neuen
Reiches durch Hindenburg und
Hitler feierlichst eröffnet.

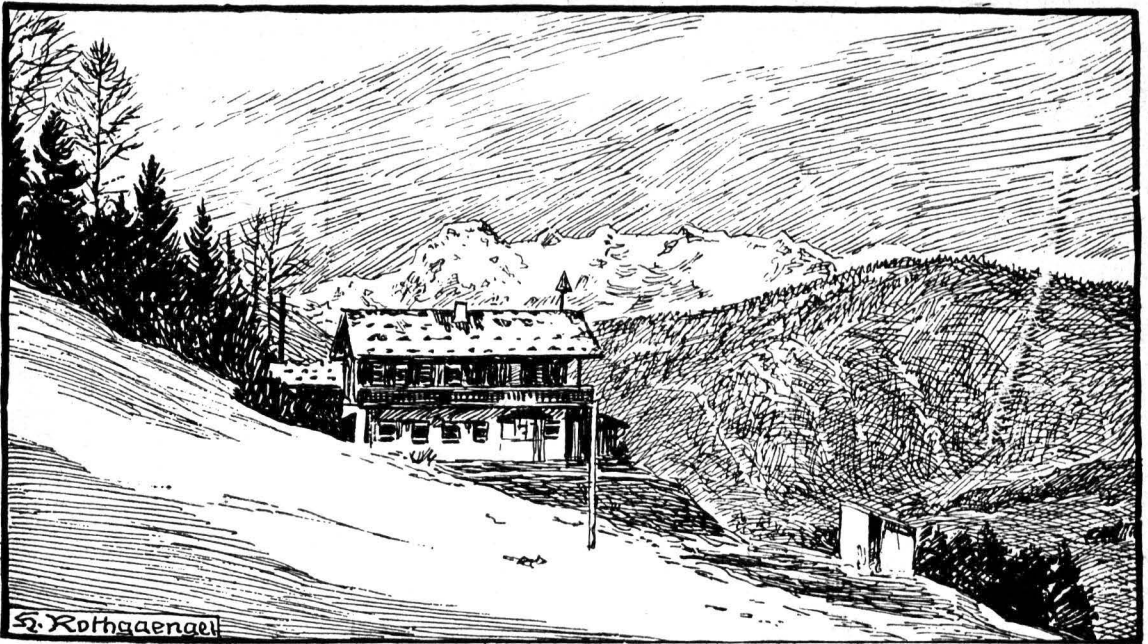

S. Rothgaengel

Datum und Wochentage	Fest- und Namenstage	Sonnen-		Mond-	
		Aufa. U. M.	Unterg. U. M.	Aufa. U. M.	Unterg. U. M.
1 Sonntag	Osterfonntag	5,36	18,33	20,57	5,33
2 Montag	Ostermontag	5,34	18,35	22,24	5,50
3 Dienstag	Richard	5,32	18,37	23,50	6,14
4 Mittwoch	Isidorus	5,29	18,38	—	6,48
5 Donnerstag	Vincenzius Ferrer	5,27	18,40	1, 5	7,39
6 Freitag	Cölestinus †	5,25	18,42	2, 6	8,49
7 Sonnabend	Hermann ☾	5,23	18,44	2,48	10,11
8 Sonntag	1. Quasimodog.	5,20	18,45	3,16	11,40
9 Montag	Maria Kleophä	5,18	18,47	3,37	13, 9
10 Dienstag	Ezechiel	5,15	18,48	3,52	14,35
11 Mittwoch	Leo der Große	5,13	18,50	4, 5	16, 1
12 Donnerstag	Julius	5,11	18,52	4,18	17,23
13 Freitag	Hermenegild	5, 9	18,54	4,30	18,45
14 Sonnabend	Tiburtius ☿	5, 6	18,55	4,45	20, 7
15 Sonntag	2. Mis. Dom.	5, 4	18,57	5, 1	21,28
16 Montag	Drogo	5, 2	18,59	5,24	22,44
17 Dienstag	Anicetus	5, 0	19, 1	5,53	23,52
18 Mittwoch	Eleutherius	4,58	19, 2	6,34	—
19 Donnerstag	Werner	4,55	19, 4	7,27	0,48
20 Freitag	Victor	4,53	19, 5	8,30	1,29
21 Sonnabend	Anselm ☽	4,51	19, 7	9,40	2, 0
22 Sonntag	3. Jubilate	4,49	19, 9	10,53	2,21
23 Montag	Georg	4,47	19,11	12, 7	2,38
24 Dienstag	Adalbert	4,44	19,12	13,20	2,51
25 Mittwoch	Schuff. hl. Jof.	4,42	19,14	14,35	3, 3
26 Donnerstag	Kletus	4,40	19,16	15,51	3,14
27 Freitag	Anastafius	4,38	19,18	17,10	3,25
28 Sonnabend	Vitalis	4,36	19,20	18,33	3,31
29 Sonntag	4 Cantate ☽	4,34	19,21	20, 0	3,54
30 Montag	Katherina v. Siena	4,32	19,23	21,28	4,16

April (Oster)

Der Geburtstag des Führers.

Am 20. April 1889 wurde in Braunau am Inn Adolf Hitler geboren. Voller Dankbarkeit gedachte das deutsche Volk am 20. April 1933 des Geburtstages seines Führers in eine bessere Zukunft. — Unser Bild zeigt das Heim Adolf Hitlers auf dem Obersalzberg bei Berchtesgaden, wo der Führer seinen letzten Geburtstag verlebte.

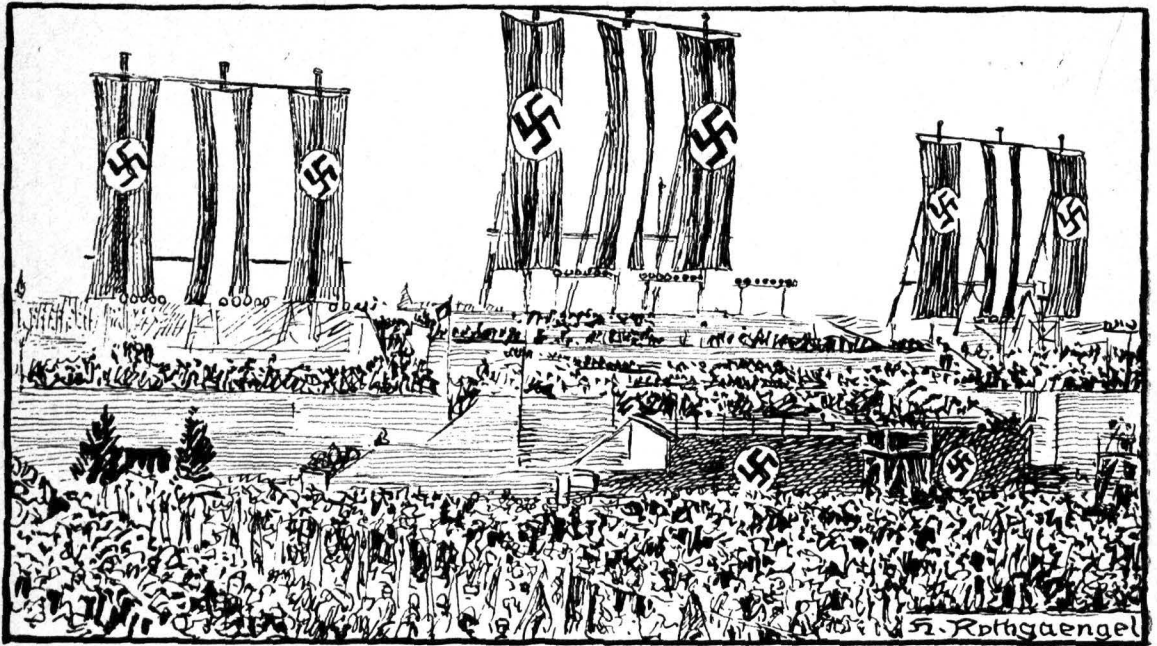

Datum und Wochentage	Fest- und Namenstage	Sonnen-		Mond-	
		Aufg. u. M.	Unterg. u. M.	Aufg. u. M.	Unterg. u. M.
1 Dienstag	Philipp., Jak.	4,30	19,25	22,51	4,47
2 Mittwoch	Athanasius	4,28	19,27	23,58	5,34
3 Donnerstag	Kreuz, Erfindung	4,26	19,29	—	6,39
4 Freitag	Monica	4,24	19,30	0,46	8,0
5 Sonnabend	Pius V.	4,22	19,32	1,20	9,28
6 Sonntag	5. Rogate	4,20	19,34	1,43	10,56
7 Montag	Stanislaus	4,18	19,36	1,59	12,23
8 Dienstag	Michaels Ersch.	4,17	19,37	2,13	13,47
9 Mittwoch	Gregor	4,15	19,39	2,25	15,7
10 Donnerstag	Himmelf. Chr.	4,14	19,40	2,37	16,28
11 Freitag	Marertus	4,12	19,42	2,51	17,43
12 Sonnabend	Bankratius	4,10	19,44	3,6	19,8
13 Sonntag	6. Exaudi	4,9	19,45	3,27	20,25
14 Montag	Bonifazius	4,7	19,47	3,54	21,37
15 Dienstag	Sophia	4,6	19,48	4,29	22,38
16 Mittwoch	Johann v. Nep.	4,4	19,50	5,18	23,24
17 Donnerstag	Ubaldu	4,2	19,51	6,17	23,59
18 Freitag	Genantius	4,1	19,53	7,26	—
19 Sonnabend	Petr. Cölestin	3,59	19,54	8,38	0,24
20 Sonntag	Pfingstsonntag	3,58	19,56	9,50	0,42
21 Montag	Pfingstmontag	3,56	19,57	11,3	0,56
22 Dienstag	Julia	3,55	19,58	12,16	1,9
23 Mittwoch	Desiderius	3,53	20,0	13,29	1,20
24 Donnerstag	Johanna	3,52	20,1	14,46	1,31
25 Freitag	Urban	3,50	20,3	16,6	1,43
26 Sonnabend	Philipp Neri	3,49	20,4	17,30	1,57
27 Sonntag	Trinitatis	3,48	20,5	18,58	2,16
28 Montag	Wilhelm	3,47	20,7	20,27	2,44
29 Dienstag	Maximus	3,46	20,8	21,42	3,23
30 Mittwoch	Felix	3,45	20,10	22,40	4,21
31 Donnerstag	Fronleichnam	3,44	20,11	23,20	5,41

Mai (Maien)

Tag der deutschen Arbeit.

Am 1. Mai 1933 beging das deutsche Volk in einem noch nie gekannten Ausmaß den Tag der Deutschen Arbeit. In einer Riesenkundgebung auf dem Tempelhofer Feld gab Adolf Hitler vor fast einer Million sein großes Arbeitsprogramm bekannt.



St. Rothaehael

Datum und Wochentage	Fest- und Namenstage	Sonnen-		Mond-	
		Aufg. u. M.	Unterg. u. M.	Aufg. u. M.	Unterg. u. M.
1 Freitag	Juventius	3,43	20,12	23,46	7, 9
2 Sonnabend	Erasmus	3,42	20,13	—	8 40
3 Sonntag	1. n. Trin.	3,42	20,14	0, 5	10,10
4 Montag	Quirinus C	3,41	20,15	0,20	11,36
5 Dienstag	Bonifacius	3,40	20,16	0,33	12,56
6 Mittwoch	Norbert	3,40	20,17	0,45	14,17
7 Donnerstag	Robert	3,39	20,18	0,58	15,36
8 Freitag	Herz-Jesu-Fest	3,39	20,19	1,12	16,55
9 Sonnabend	Primus	3,38	20 20	1,31	18,12
10 Sonntag	2 n Trin.	3,38	20 21	1,56	19,25
11 Montag	Bainabas	3,38	20,22	2,27	20,30
12 Dienstag	Basilides	3,37	20,22	3,12	21,21
13 Mittwoch	Anton v. Pad.	3,37	20 23	4, 7	21,59
14 Donnerstag	Basilius	3,36	20,23	5,14	22,27
15 Freitag	Vitus	3,36	20,24	6,25	22,47
16 Sonnabend	Benno	3,36	20 24	7,37	23, 2
17 Sonntag	3. n. Trin.	3,36	20 25	8,50	23,15
18 Montag	Mark. u. Marcell.	3,36	20,25	10, 0	23 27
19 Dienstag	Gervas., Protas.	3,36	20,26	11,13	23 38
20 Mittwoch	Silverius	3,36	20 26	12,25	23,48
21 Donnerstag	Moyfius	3,36	20 26	13,42	—
22 Freitag	Paulinus	3,36	20 26	15 3	0, 1
23 Sonnabend	Edeltrud	3,37	20,27	16,27	0,17
24 Sonntag	4. n. Trin.	3,37	20,27	17,54	0,39
25 Montag	Prosper	3,37	20 27	19,18	1,12
26 Dienstag	Johann u. Paul	3,38	20,27	20 26	2, 0
27 Mittwoch	Ladislans	3,38	20,27	21,13	3,11
28 Donnerstag	Leo II. P.	3,39	20,27	21,46	4,38
29 Freitag	Peter u. Paul	3,39	20,27	22, 9	6 13
30 Sonnabend	Vauli Gedächtnis	3 40	20 27	22,26	7,47

Juni (Brachet)

Sonnenwendfeier auf den Müggelbergen.

Der 21. Juni, der Tag der Sonnenwende, wurde 1933 symbolisch gefeiert. Es war gleichzeitig die Feier der geschichtlichen Wende, die uns das Jahr 1933 in Deutschland brachte.

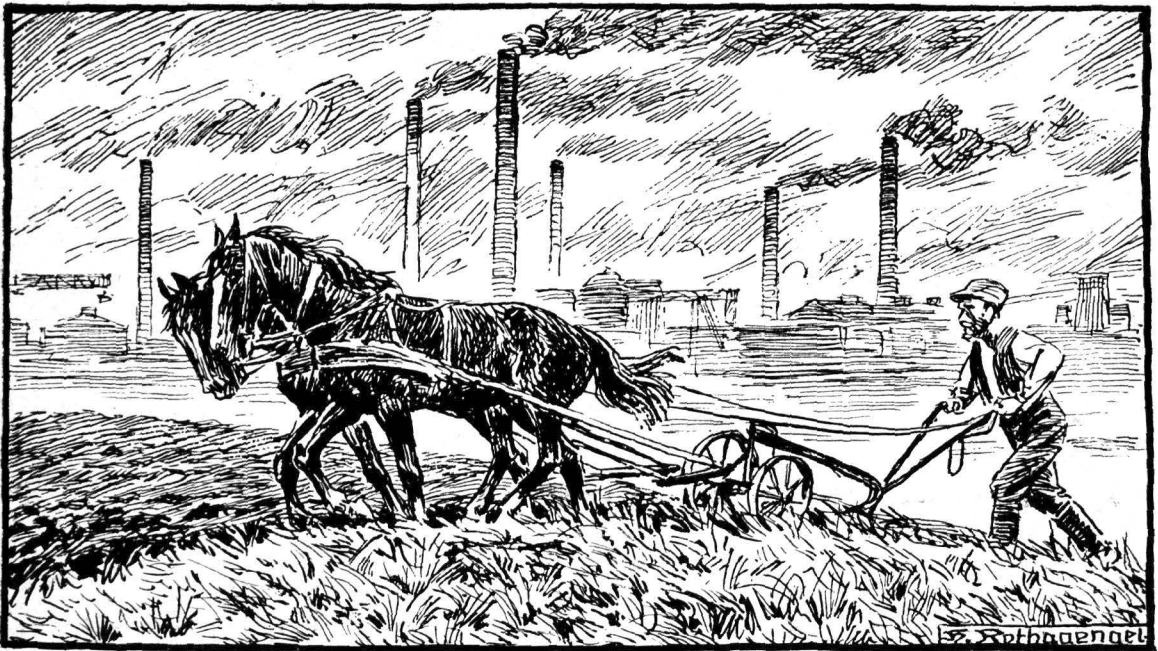

W. Soltauengal

Datum und Wochentage	Fest- und Namenstage	Sonnens.		Mond.	
		Aufa. U. M.	Unterg. U. M.	Aufa. U. M.	Unterg. U. M.
1 Sonntag	5. n. Trin.	3,41	20,39	22,27	9,16
2 Montag	Maria Heimsf.	3,41	20,26	22,52	10,42
3 Dienstag	Hyacinth	3,42	20,26	23, 5	12, 4
4 Mittwoch	Ulrich	3,42	20,25	23,20	13,24
5 Donnerstag	Numerianus	3,43	20,25	23,37	14,45
6 Freitag	Jesajas	3,44	20,24	23,59	16, 3
7 Sonnabend	Willibald	3,45	20,23	—	17,16
8 Sonntag	6. n. Trin.	3,46	20,23	0,29	18,24
9 Montag	Cyrellus	3,47	20,22	1, 8	19,18
10 Dienstag	Sieben Brüder	3,48	20,21	2, 1	19,59
11 Mittwoch	Pius	3,49	20,20	3, 4	20,31
12 Donnerstag	Joh. Gualbert	3,50	20,19	4,13	20,53
13 Freitag	Margareta	3,52	20,19	5,26	21,10
14 Sonnabend	Bonaventura	3,53	20,18	6,38	21,23
15 Sonntag	7. n. Trin.	3,54	20,17	7,50	21,35
16 Montag	Skapulierfest	3,55	20,16	9, 1	21,46
17 Dienstag	Alexius	3,56	20,15	10,12	21,57
18 Mittwoch	Friedericus	3,58	20,13	11,26	22, 7
19 Donnerstag	Vincenz v. Paul	3,59	20,12	12,42	22,21
20 Freitag	Margareta	4, 0	20,11	14, 3	22,41
21 Sonnabend	Praxedes	4, 1	20,10	15,28	23, 7
22 Sonntag	8. n. Trin.	4, 3	20, 8	16,51	23,45
23 Montag	Apollinaris	4, 4	20, 7	18, 5	—
24 Dienstag	Christine	4, 6	20, 5	19, 3	0,43
25 Mittwoch	Jakobus	4, 7	20, 4	19,43	2, 2
26 Donnerstag	Anna	4, 9	20, 3	20,10	3,35
27 Freitag	Pantaleon	4,10	20, 1	20,29	5,11
28 Sonnabend	Innocenz	4,12	20, 0	20,45	6,46
29 Sonntag	9. n. Trin.	4,13	19,58	20,59	8,16
30 Montag	Abdon	4,15	19,57	21,11	9,42
31 Dienstag	Ignatius v. Loyola	4,17	19,55	21,26	11, 7

Jul (Feuert)

Der erste Sieg in der Arbeitschlacht.

Im Kampfe gegen die Arbeitslosigkeit hat die Regierung ihre erste große Schlacht gewonnen. Am 31. Juli wurden in Deutschland nur noch 4,5 Millionen Arbeitslose gezählt gegen 6 Millionen beim Antritt der Regierung Hitler. Eine ganze Provinz, Ostpreußen, wurde nahezu ganz von der Geißel der Arbeitslosigkeit befreit.

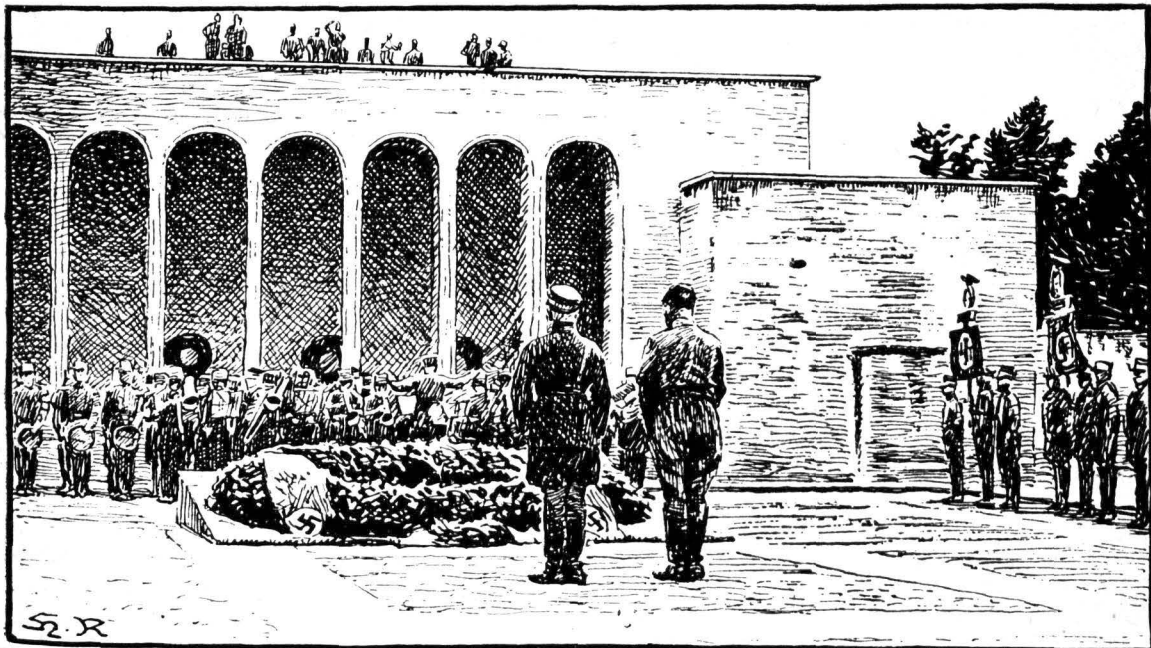

S. R.

Datum und Wochentage	Fest- und Namenstage	Sonnen-		Mond-	
		Aufa. u. M.	Untera. u. M.	Aufa. u. M.	Untera. u. M.
1 Mittwoch	Petri Kettenfest	4,18	19,53	21,42	12,30
2 Donnerstag	Vortriunkula C	4,20	19,52	22,3	13,49
3 Freitag	Stephan Erfind.	4,21	19,50	22,31	15,6
4 Sonnabend	Dominikus	4,23	19,48	23,6	16,16
5 Sonntag	10. n. Trin.	4,25	19,46	23,55	17,15
6 Montag	Berkl. Christi	4,26	19,44	—	18,1
7 Dienstag	Cajetanus	4,28	19,43	0,54	18,5
8 Mittwoch	Cyriakus	4,29	19,41	2,2	18,59
9 Donnerstag	Romanus	4,31	19,39	3,15	19,17
10 Freitag	Laurentius ☼	4,33	19,37	4,27	19,31
11 Sonnabend	Tiburtius	4,34	19,35	5,40	19,45
12 Sonntag	11. n. Trin.	4,36	19,33	6,51	19,55
13 Montag	Hypolytus	4,37	19,31	8,2	20,6
14 Dienstag	Eusebius	4,39	19,29	9,15	20,16
15 Mittwoch	Maria Himmelf.	4,41	19,27	10,30	20,30
16 Donnerstag	Kochus	4,42	19,25	11,48	20,43
17 Freitag	Liberatus	4,44	19,23	13,9	21,8
18 Sonnabend	Helena ☾	4,45	19,21	14,30	21,40
19 Sonntag	12. n. Trin.	4,47	19,19	15,47	22,28
20 Montag	Bernhard	4,49	19,17	16,50	23,35
21 Dienstag	Anastafius	4,51	19,15	17,36	—
22 Mittwoch	Timotheus	4,52	19,12	18,9	0,59
23 Donnerstag	Philipp Benit	4,54	19,10	18,32	2,33
24 Freitag	Bartholomäus ☽	4,56	19,8	18,49	4,9
25 Sonnabend	Ludwig	4,58	19,6	19,4	5,41
26 Sonntag	13. n. Trin.	4,59	19,4	19,18	7,11
27 Montag	Rufus	5,1	19,1	19,31	8,38
28 Dienstag	Augustinus	5,2	18,59	19,47	10,04
29 Mittwoch	Joh. Enthaupt.	5,4	18,57	20,7	11,29
30 Donnerstag	Rosa	5,6	18,55	20,32	12,49
31 Freitag	Kaimund C	5,7	18,53	21,5	14,3

August (Ernting)

Nürnberg.

In den letzten Augusttagen des Jahres 1933 trat die NSDAP. zu ihrem ersten Parteitage nach Ergreifung der Macht zusammen. SA, SS und Amtswalter erneuerten ihr Treuegelöbniß zur Führung.

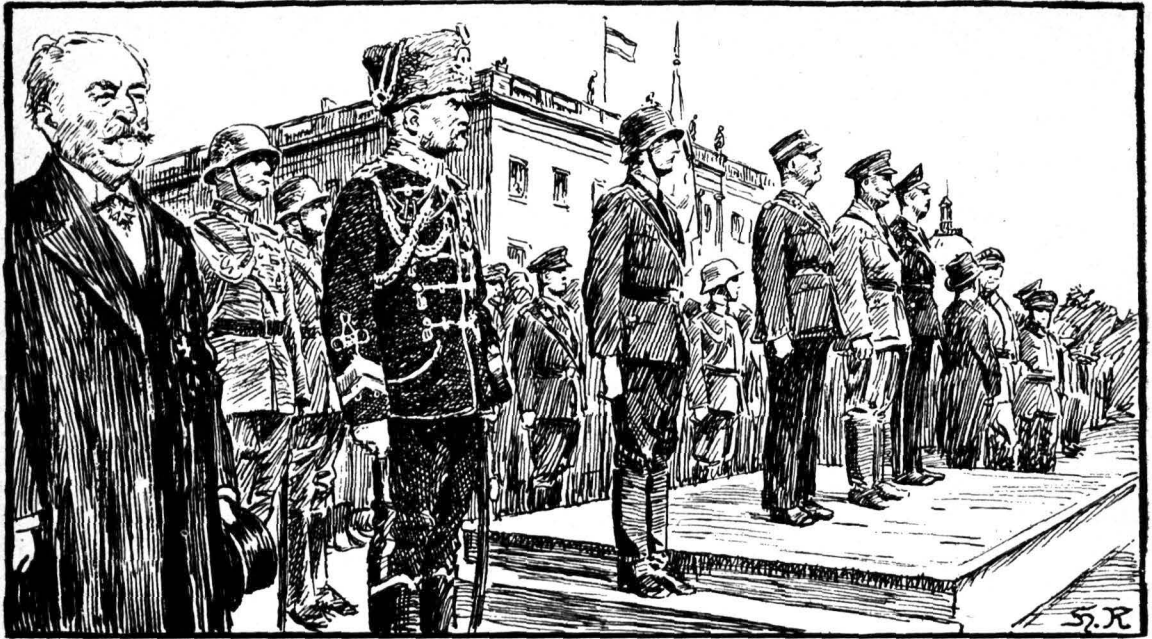

Datum und Wochentage	Fest- und Namenstage	Sonnen		Mond-	
		Aufg. U. M.	Un.ery. U. M.	Aufg. U. M.	Un.era. U. M.
1 Sonnabend	Agidius	5 9	18 50	21,50	15, 8
2 Sonntag	14. n. Trin.	5,10	18 48	22,46	15,58
3 Montag	Mansuetus	5,12	18,46	23,52	16,36
4 Dienstag	Rosalia	5,14	18,44	—	17, 4
5 Mittwoch	Laurentinus	5,16	18 41	1, 2	17,24
6 Donnerstag	Magnus	5,17	18,39	2,15	17,39
7 Freitag	Regina	5,19	18 36	3,28	17,52
8 Sonnabend	Maria Geburt	5 21	18,34	4 39	18. 4
9 Sonntag	15. n. Trin. ☉	5,23	18,32	5,52	18,15
10 Montag	Nikolaus v. Tol.	5 24	18,29	7, 4	18 25
11 Dienstag	Protus	5,26	18,27	8 19	18,38
12 Mittwoch	Maria Namensfest	5,27	18,24	9,37	18 53
13 Donnerstag	Maternus	5,29	18,22	10,55	19,14
14 Freitag	Kreuzes Erhöhh.	5,31	18,20	12,17	19,43
15 Sonnabend	Nikomedes	5 33	18,17	13,34	20,23
16 Sonntag	16. n. Trin. ☽	5,34	18,15	14,41	21,21
17 Montag	Lambertus	5,36	18,12	15,31	22,38
18 Dienstag	Thom. v. Villan.	5,38	18,10	16, 8	—
19 Mittwoch	Januarius (Quat.)	5,40	18, 8	16,33	0. 4
20 Donnerstag	Eustachius	5,41	18, 5	16,52	1,36
21 Freitag	Matth. Ev. †	5,43	18, 3	17, 8	3 8
22 Sonnabend	Morik	5 44	18. 0	17 23	4,38
23 Sonntag	17. n. Trin. ☽	5,46	17,58	17,36	6, 5
24 Montag	Johann. Empf.	5,48	17,56	17,52	7,32
25 Dienstag	Kleophas	5,49	17,53	18,10	8 59
26 Mittwoch	Cyprianus	5,51	17 51	18 33	10 24
27 Donnerstag	Kosmas, Dam.	5,52	17,48	19, 3	11,43
28 Freitag	Wenzeslaus	5,54	17 46	19,44	12 53
29 Sonnabend	Michaelis	5 56	17,44	20 37	13 51
30 Sonntag	18. n. Tr. Ernte- C Dankfest	5,58	17,42	21,40	14,33

September (Scheidung)

Der Tag Preußens.

Am 15. September wurde der vom Preußischen Ministerpräsidenten Göring berufene Preußische Staatsrat in der Universität in Berlin feierlichst eröffnet.

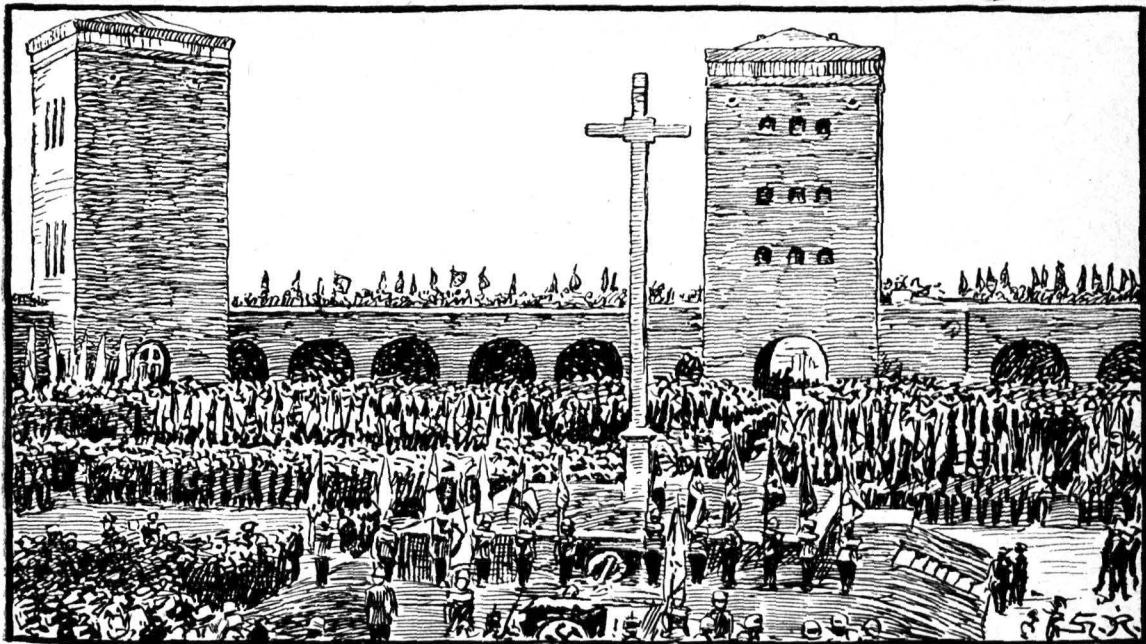

Datum und Wochentage	Fest- und Namenstage	Sonnen-		Mond-	
		Aufg. U. M.	Unterg. U. M.	Aufg. U. M.	Unterg. U. M.
1 Montag	Remigius	5,59	17,39	22,49	15, 5
2 Dienstag	Leodegar	6, 1	17,37	—	15,28
3 Mittwoch	Candidus	6, 3	17,35	0, 1	15,46
4 Donnerstag	Franz	6, 5	17,33	1,14	16,59
5 Freitag	Blacidus	6, 6	17,30	2,25	16,12
6 Sonnab. nd	Bruno	6, 8	17,28	3,37	16,23
7 Sonntag	19. n. Trin.	6, 9	17,25	4,49	16,34
8 Montag	Brigitta ☉	6,11	17,23	6, 5	16,46
9 Dienstag	Dionysius	6,13	17,21	7,21	17, 1
10 Mittwoch	Franz, Borgia	6,15	17,18	8,42	17,21
11 Donnerstag	Burchard	6,16	17,16	10, 4	17,47
12 Freitag	Moximilian	6,18	17,13	11,23	18,24
13 Sonnabend	Eduard	6,20	17,11	12,33	19,17
14 Sonntag	20. n. Trin.	6,22	17, 9	13,28	20,27
15 Montag	Theresa ☽	6,24	17, 7	14, 8	21,49
16 Dienstag	Gallus	6,25	17, 4	14,36	23,17
17 Mittwoch	Hedwig	6,27	17, 2	14,57	—
18 Donnerstag	Lukas	6,29	17, 0	15,14	0,46
19 Freitag	Petrus v. Alcantara	6,31	16,58	15,28	2,12
20 Sonnabend	Wendelin	6,33	16,56	15,42	3,38
21 Sonntag	21. n. Trin.	6,34	16,54	15,56	5, 4
22 Montag	Cordula ☽	6,36	16,52	16,13	6,29
23 Dienstag	Joh. v. Capistran	6,38	16,50	16,34	7,55
24 Mittwoch	Raphael	6,40	16,48	17, 2	9,17
25 Donnerstag	Crispin	6,42	16,46	17,38	10,33
26 Freitag	Coaristus	6,43	16,44	18,26	11,38
27 Sonnabend	Sabina	6,45	16,42	19,26	12,27
28 Sonntag	22. n. Trin.	6,47	16,40	20,34	13, 4
29 Montag	Marzssus	6,49	16,38	21,46	13,30
30 Dienstag	Serapion ☽	6,51	16,36	22,57	13,49
31 Mittwoch	Wolfgana	6,52	16,34	—	14, 4

Oktober (Gilbhart)

Der Geburtstag Hindenburgs.

Am 2. Oktober begeht das deutsche Volk den Geburtstag seines ehrwürdigen Reichspräsidenten. Am 2. Okt. 1933 stattete das neue Deutschland durch seine Führer dem Sieger von Tannenberg in einem weisevollen Akt vor dem Tannenbergdenkmal seinen Dank ab.



November (Neblung)

Datum und Wochentage	Fest- und Namenstage	Sonnen-		Mond-	
		Aufg. u. M.	Untera u. M.	Aufg. u. M.	Untera u. M.
1 Donnerstag	Allerheiligen	6,54	16,32	0, 9	14,1
2 Freitag	Allerseelen	6,56	16,30	1,20	14,30
3 Sonnabend	Hubertus	6,58	16,28	2,32	14,41
4 Sonntag	23. n. Tr. Reform.	7, 0	16,26	3,45	14,52
5 Montag	Emmerich [Fest]	7, 2	16,25	5, 1	15, 7
6 Dienstag	Leonhard	7, 4	16,23	6,21	15,24
7 Mittwoch	Engelbert ☉	7, 6	16,21	7,44	15,49
8 Donnerstag	4 Gekr. Märt.	7, 8	16,19	9, 6	16,23
9 Freitag	Theodorus	7,10	16,17	10,22	17,12
10 Sonnabend	Andreas Avellin	7,11	16,16	11,23	18, '8
11 Sonntag	24. n. Trin.	7,13	16,14	12, 7	19,39
12 Montag	Martin P.	7,15	16,12	12,39	21, 5
13 Dienstag	Stanislaus K.	7,17	16,11	13, 2	22,33
14 Mittwoch	Jukundus ☽	7,19	16, 9	13,20	23,58
15 Donnerstag	Leopold	7,20	16, 8	13,34	—
16 Freitag	Edmund	7,22	16, 6	13,48	1,23
17 Sonnabend	Gregor Thaum.	7,24	16, 5	14, 2	2,45
18 Sonntag	25. n. Trin.	7,26	16, 4	14,18	4, 9
19 Montag	Elisabeth	7,27	16, 3	14,37	5,32
20 Dienstag	Felix v. Valois	7,29	16, 1	15, 1	6,54
21 Mittwoch	Buh- u. Betttag ☽	7,30	16, 0	15,33	8,12
22 Donnerstag	Cäcilia	7,32	15,59	16,17	9,21
23 Freitag	Klemens	7,34	15,58	17,12	10,18
24 Sonnabend	Chrysochorus	7,35	15,57	18,18	10,59
25 Sonntag	26. n. Tr. Totenfest	7,37	15,56	19,29	11,30
26 Montag	Konrad	7,38	15,55	20,41	11,52
27 Dienstag	Virgilius	7,40	15,54	21,53	12, 9
28 Mittwoch	Sosthenes	7,42	15,53	23, 3	12,23
29 Donnerstag	Saturnin ☽	7,43	15,52	—	12,34
30 Freitag	Andreas	7,45	15,52	0,14	12,46

Tilgung der Novemberschmach.

Am 9. November 1918 begann die marxistische Revolte. Am 9. November 1923 wurde unter Adolf Hitler der Versuch gemacht, diese Schmach zu tilgen. Am 12. November 1933 bekannte sich das deutsche Volk in einer beispiellosen Volksabstimmung mit 95,1 % zu der Befreiungspolitik seines Führers.



Datum und Wochentage	Fest- und Namenstage	Sonnen-		Mond-	
		Aufg. U. M.	Unterg. U. M.	Aufg. U. M.	Unterg. U. M.
1 Sonnabend	Eligius	7,46	15,51	1,25	12,58
2 Sonntag	1. Advent	7,48	15,50	2,39	13,11
3 Montag	Franz Xaver	7,49	15,49	3,56	13,26
4 Dienstag	Barbara	7,51	15,49	5,17	13,48
5 Mittwoch	Sabbas	7,52	15,48	6,40	14,17
6 Donnerstag	Nikolaus ☉	7,54	15,48	8, 1	15, 0
7 Freitag	Ambrosius	7,55	15,47	9,10	16, 0
8 Sonnabend	Maria Empf.	7,56	15,47	10, 3	17,20
9 Sonntag	2. Advent	7,57	15,47	10,41	18,47
10 Montag	Melchisedes	7,59	15,46	11, 6	20,17
11 Dienstag	Damasus	8, 0	15,46	11,25	21,45
12 Mittwoch	Epimachus	8, 1	15,46	11,41	23,12
13 Donnerstag	Lucia ☽	8, 2	15,46	11,55	—
14 Freitag	Nikolaus	8, 3	15,46	12, 9	0,34
15 Sonnabend	Eusebius	8, 4	15,46	12,24	1,57
16 Sonntag	3. Advent	8, 5	15,46	12,41	3,18
17 Montag	Lazarus	8, 6	15,46	13, 3	4,39
18 Dienstag	Maria Erwart.	8, 7	15,46	13,32	5,57
19 Mittwoch	Kemefius (Quat.)	8, 7	15,47	14,11	7, 8
20 Donnerstag	Ammon ☽	8, 8	15,47	15, 2	8,10
21 Freitag	Thomas †	8, 8	15,48	16, 4	8,55
22 Sonnabend	Flavian	8, 9	15,48	17,14	9,31
23 Sonntag	4. Advent	8, 9	15,49	18,26	9,55
24 Montag	Adam, Eva	8,10	15,49	19,39	10,14
25 Dienstag	Heil. Christfest	8,10	15,50	20,49	10,28
26 Mittwoch	2. Christtag	8,11	15,50	21,59	10,41
27 Donnerstag	Johannes	8,11	15,51	23, 8	10,52
28 Freitag	Unsch. Kindlein	8,11	15,52	—	11, 4
29 Sonnabend	Thomas B. ☽	8,11	15,53	0,19	11,15
30 Sonntag	S. n. Weih.	8,11	15,53	1,33	11,30
31 Montag	Silvester	8,11	15,54	2,50	11,48

Dezember (Zulmond)

Weihnachten,
das Fest des Friedens und
der Freude!

Was die Monate bringen.

Januar.

Vogelwelt. Bei strengem Frost kommen die Raubvögel aus dem Norden oder aus den Wäldungen, um auf Hausgeflügel Jagd zu machen. Hiergebliebene Stare, Weissen, Goldhähnchen, vor allem aber auch die Haubenlerche, sind für Futter, das wir ihnen streuen, dankbar. In den Abendstunden hört man häufig hoch oben in der Luft das Schnattern ziehender Wildgänse, die aus dem Norden kommen. — **Geflügelzucht.** Die Hühner sind für warme Stallungen dankbar, wo solche nicht vorhanden, Sorge man dadurch für Wärme, daß man Pferdemist auf dem Boden ausbreitet und darüber Torfmull feststampft. Das Trinkwasser muß täglich mehrmals durch Zugießen von warmem Wasser vor dem Einfrieren geschüttet werden und das Weichfutter am Morgen warm sein. Bei starkem Frost lasse man die Hühner erst in den späteren Morgenstunden, wenn die Sonne bereits hoch ist, aus dem Stall. Mais und anderes fettbildendes Futter sind Wärmespender; doch vermeide man es, die Hühner zu fett werden zu lassen, man Sorge für kalkhaltiges Futter, wie zerstampfte Eierschalen, Knochenbrod usw., um recht frühzeitig Eier zu bekommen. Tauben beginnen in warmem Schlag bereits Ende des Monats mit dem Brüten. — **Jagd.** Auf den Feldern knallt die Büchse, die Treibjagden sind noch im Gange. Füchsen und anderem Raubwild wird der Jäger auf der Spur sein. — **Bienenzucht.** Die Bienenstöcke sind warm zu halten. Störungen müssen vermieden werden, da sie Unruhe bringen. Die Bienen brauchen wenig Futter, Fluglöcher offen halten, doch an warmen Sonnentagen abblenden, damit die Tiere nicht ins Freie kommen. — **Fischerei.** Bei zugefrorenen Teichen muß für Luftzufuhr durch Aufschlagen der Eisfläche gesorgt werden. Hier und da betreibt man auch die Eisfischerei. — **Landwirtschaft und Garten.** Für das Vieh gilt: Gut gepuht ist halb gefüttert. Trächtiges Vieh in den letzten Wochen weniger kräftig füttern, weil fette Tiere leicht Kalbesieber bekommen. Im Schweinestall viel Stroh, da sich junge und alte Tiere auf Zementböden leicht erkälten. Wo Dünger gefahren wird, muß er sogleich ausgebreitet werden, da sonst auf einzelnen Stellen zu viel Dungstoffe in den Boden kommen. Obstbäume ausputzen und evtl. gegen Hasenfraß schützen. Baumschnitt, Bekämpfen der Schädlinge durch Bestreichen mit 10prozentigem Obstbaumkarbolineum und Kalkmilch. Eingewinterte Gemüse bei frostfreiem Wetter des öfteren nachsehen und lüften. — **Häusliche Blumenpflege.** Zu starkes Gießen vermeiden, nur Azalien, die in Blüte stehen, verlangen reichliches Gießen. Mit dem Antreiben von Spazintken, Tulpen usw. wird begonnen.

Februar.

Vogelwelt. Die ersten Zugvögel, die Feldlerchen, Stare, Hänflinge und Finken stellen sich, soweit sie überhaupt fortgezogen, wieder ein. — **Geflügelzucht.** Zum Ausbrüten bestimmte

Eier sind zu sammeln und kühl, aber frostfrei aufzubewahren. Inzucht vermeiden. Nach etwa acht Tagen die Eier auf Befruchtung prüfen. Gluden müssen im Halbdunkelraum ungestört sitzen. Stallungen gut mit Kalk, Karbolsäure- und Chloralkalmischung reinigen, vor allem auch die Sitzstangen. — **Jagd.** Fuchsjagd wird fortgesetzt, bei strengem Frost und viel Schnee Wildbütterung. — Die Bienen sind gegen Raubtiere, wie Marder usw., zu schützen. Fluglöcher bei warmem Wetter verblenden. — **Fischerei.** Krebsfang ist jetzt zu unterlassen, auf Raubzeug wie den Fischotter muß geachtet werden. — **Landwirtschaft und Garten.** Wo im Herbst nichts geschehen, müssen die Wiesen künstlich gedüngt werden. Wasserfurchen auf Ädern und Wiesen offen halten, damit sie bei Tauwetter gut funktionieren. Kartoffel- und Gemüseteller bei mildem Wetter gut lüften, bei starkem Frost zudecken. Im Obstgarten mit dem Frühjahrsschnitt bei Johannis-, Stachel- und Himbeersträuchern beginnen und bei Weinstöcken, Kernobstpyramiden und Spalieren fortsetzen. In geschütteten Lagen Möhren und härtere Küchenkräuter ausäen. Gegen Ende des Monats die Winterbede von Rosen, Rhododendron usw. allmählich entfernen, sie aber nicht völlig ungeschützt lassen. Bienen erhalten bei Durstnot abends eine Flasche Zuderwasser oder nassen Schwamm.

März.

Vogelkunde. Jetzt treffen die meisten Zugvögel, wie Stare, Schnepfen, Kiebiße, Singdrosseln, Bachstelzen, Rotschwänzen und gegen Ende des Monats auch Störche ein. — **Geflügelzucht.** Hauptlegeseit von Hühnern und Enten, Frühbruten; Küken vor Nässe und Kälte schützen. — **Jagd.** Auer- und Birchhähne, Waldschnepfen und Zugenten werden geschossen. — **Bienenzucht.** Bienen müssen bei mildem Wetter abends gefüttert und getränkt werden. — **Fischerei.** Die Karpfen teilt man in verschiedene Teiche nach Jahrgängen ein. — **Landwirtschaft und Garten.** Je nach Witterung und Lage säe man Sommerroggen, Sommerweizen, Gerste, Hafer, Lupinen, Erbsen. Neue Spargelbeete anlegen. Erdbeerbeete reinigen und lodern. Ins Mistbeet sät man Weiß- und Blaustraut, Kohlrabi, Borree, Sellerie, Kopfsalat, Rettiche, Gurken, ins freie Land Erbsen, dicke Bohnen, gelbe Rüben, Peterilie, Schwarzwurzeln und härteren Salat. Frühtreibende Obstsorten werden gepflanzt, Obstbäume und Sträucher nicht zu tief pflanzen. Generalreinigung der Ställe, die gewischt werden. Pferde des Haarwechsels wegen gut putzen und füttern.

April.

Vogelwelt. Auch die letzten Zugvögel kommen, wie Schwalben, Grasmüden, Nachtigall, Ruckel usw. — **Geflügelzucht.** Reichlich Grünfutter geben. Brutneister beaufsichtigen und Küken pflegen. Reinlichkeit im Stall. — **Jagd.** Auer- und Birchhähne sowie Schnepfen werden noch abgeschossen. Man sollte aber die seltener

werdenden Tiere dort, wo sie nicht zu großen Schaden anrichten, nach Möglichkeit schonen, namentlich auch die Reiber. — Den Bienen wird überflüssiger Honig genommen, doch so, daß die Stöcke nicht notleiden. Reinigung derselben. — Fischerei. Jetzt ist die Zeit, wo Aale, Karpfen, Forellen und Saiblinge besonders schmackhaft sind. Landwirtschaft und Garten. Dürrtige Wintersaaten erhalten Kopfdüngung. Ab Mitte April Kartoffellegen. Wiesen durch Gräben vom Wasser freihalten. Empfindliches Spalterobst durch Dedden gegen Nachtfrost schützen. Insektenbekämpfung durch gute Spritzmittel, Ausaat von Weiß- und Rottkohl, Wirsing, Kohlrabi, Küchenkräutern, Radieschen und Salat sowie Kuntel-, Zuder- und Rotrüben. Im Mistbeet gezogene Pflanzen ins freie Land setzen, ins Mistbeet werden Gurkenferne gelegt. Erst Ende des Monats sät man Bohnen. Auf älteren Anlagen beginnt das Spargelstechen. Im Viehstall langsames Übergehen von der Trockenfütterung zum Weiden des Viehes. Genügend Streu im Schweinestall, da sonst die Ferkel zurüchbleiben. Bei schönem Wetter läßt man sie ins Freie. Insektenbekämpfung im Geflügelstall. Auf dem Bienenstande sind verschimmelte Waben usw. zu entfernen. Fluglöcher nur vorsichtig erneuern, um Räuberei zu vermeiden.

Mai.

Vogelwelt. Als letzte Zugvögel treffen Wachteln, Strandläufer und der Pirol ein. — Geflügelzucht. In die Nester sollte man gestobenen Schwefel bringen, dies ist ein gutes Mittel gegen Ungeziefer. Hennen für Spätbruten können noch geseht werden. — Jagd. Die Jagd ruht größtenteils. — Bei den Bienen beginnt das Schwärmen; daher sollte man alle Vorkehrungen hierzu treffen. Verstärkung schwacher Völker durch Einhängen einer reifen Brutwabe oder auch das Zukehren junger Bienen ist zu empfehlen. — Garten und Landwirtschaft. Ausaat von Mais, Hirse, Buchweizen und Sommerölfrüchten. Für die Ausaat von Kartoffeln ist es höchste Zeit, Zuder- und Futterrüben werden gedreht. Die Verteilung von Unkräutern muß beginnen. Im Gemüsegarten muß ebenfalls gejätet werden. Zu dicht stehende Pflanzen werden verzogen und auf leere Beete gebracht. Bei Trockenheit viel gießen, Jauche muß verdünnt werden. Gurken, Kürbis und Bohnen gegen Frost schützen. Zweite Ausaat von Salat und Radieschen. Frisch gepflanzte Bäume kräftig zu gießen. Ställe fleißig lüften. Bretter für Schwalben anbringen, da diese die besten Fliegenvertilger.

Juni.

Vogelwelt. In Wald und Heden erschallt froher Vogelgesang. Alle Zugvögel sind nun bei uns heimisch geworden. — Geflügelzucht. Der Eierertrag läßt etwas nach. Gute Lüftung und Sauberkeit der Ställe sind beste Mittel gegen Ungeziefer. — Garten und Landwirtschaft. Auf den Wiesen beginnt die Ernte. Klee gut wenden, da er mehr Sonne und Wärme haben will als Grasheu. Nach der Feuerntetrodene Wiesen mit Jauche bewässern. Zuder-

rüben erhalten Kopfdüngung. Kälber werden langsam entwöhnt. Grünzeug zum Futter muß morgens geschnitten werden. In den Ställen Sommertüren einsehen. — Bienen. Neue Stöcke für Schwärme bereithalten und mit Brutscheiben versehen. — Jagd. Rehböde und Spießer werden nach Bedarf geschossen.

Juli.

Vogelwelt. Das Vogelleben geht wie im Juni vor sich. — Geflügelzucht. Bei großer Hitze sorge man stets für frisches Wasser. Junge Enten, Gänse und Hühner benutze man nicht mehr zur Zucht, sondern lediglich für die Tafel. Jagd wird auf junge Enten, Rehböde und schwache Hirsche gemacht. — Bienen. Dieser Monat soll den besten Honigertrag liefern, daher sind die vollen Honigscheiben rechtzeitig mit leeren zu vertauschen. — Garten und Landwirtschaft. Die Ernte des Wintergetreides beginnt, sogleich danach soll das Feld umgebrochen werden, evtl. als Viehfutter Wasser- und Zuder- usw. säen. Gutgewässerte Wiesen bringen bei guter Witterung noch eine entsprechende Grummeternte. Im Gemüsegarten sind leer gewordene Beete neu umzugraben und zu düngen. Die meisten Kohllarten werden ausgepflanzt sowie Kopfsalat, Karotten, Radieschen und Rettich ausgejät. Im Obstgarten ist das Fallobst zu sammeln und schwer beladene Bäume zu stützen. Junge Bäume werden auf das schlafende Auge pfuliert. Zugtiere sollten in den Mittagsstunden möglichst im Stall bleiben. Im Schweinestall auf reine Tröge achten, damit das Futter nicht sauer wird. Auch der Geflügelstall sollte bei großer Hitze nachts nicht fest verschlossen werden, sondern lediglich durch Drahtglocken. Durchfall bei Hühnern kann man dadurch verhüten, daß man etwas rostiges Eisen in das Wasser legt. Gänse sind auf die Stoppelfelder zu treiben.

August.

Vogelkunde. Schon rüsten einzelne Vogelarten wie Pirol, Turmichwalbe und gelbe Grasmücke für die große Reise. Ihnen folgen gegen Ende des Monats Nachtigall, Sprosser, Kohlsänger u. a. — Geflügelzucht. Mauserbeginn bedingt reichlich Grünfütterung und vor allem Kalkgaben (Muschelkalk, Fischfutter, Garnelen). Dadurch wird der Federwechsel beschleunigt und die Tiere beginnen wieder früher mit dem Legen. — Jagd. Hasen-, Hühner- und Entenjagd beginnt allmählich. — Bienen. Gute Bienenvölker vertreiben jetzt die Drohnen. — Fischerei ist in vollem Gange, ebenso ist der Krebsfang jetzt ergibig. — Landwirtschaft und Garten. Die Hauptarbeit auf dem Felde ist die Fortleitung der Getreideernte. Maßschweine sollten jetzt keine Treber und Schlempe, sondern ein Gemisch von Bohnen, Erbsen und Gerste bekommen, damit das Fleisch fest wird. Im Obstgarten beginnt die Ernte der Sommeräpfel und Birnen. Erdbeeren müssen gepflanzt werden. Unkrautvertilgung! Blattläuse und anderes Ungeziefer bekämpfen. Spinat kann man für den Winter aussäen. Geflügelställe sind einer Generalreinigung vom Ungeziefer zu unterziehen.

September.

Vogelwelt. Den im August fortgezogenen Vögeln folgen jetzt die meisten andern, nämlich Schwalben, Störche, Stare usw. — Geflügelzucht. Der Eierertrag geht in der Zeit der Mauser noch weiter zurück. Andererseits beginnen Frühbrüter, nämlich 5 Monate alte Hühner, wenn sie gut ernährt wurden, schon zu legen. Sonnenblumenkerne geben während der Mauser ein besonders gutes Futter. Alte Hühner und anderes Geflügel, die man wegen geringen Eierertrages den Winter nicht mehr durchzuhalten beabsichtigt, sollte man jetzt allmählich ausmerzen. — Jagd. Der Jäger nimmt den Damhirsch aufs Korn, auch die Hühnerjagd und das Schießen der Schnepfen beginnt. — Bienen. Im Bienenstande ist dafür zu sorgen, daß alle vorhandenen Völker genügend Wintervorräte haben und weiselrichtig sind. — Fischerei. Neu zu besetzende Teiche sind zu räumen, Krebse müssen jetzt, da sie sich paaren, geschont werden, auch den Aal fängt man nicht mehr. — Landwirtschaft und Gartenbau. Hat man im August wegen zu großer Trockenheit keine Herbstfütterergewächse aussäen können, so säe man jetzt noch schnellwachsende Grünpflanzen, um noch einen geringen Futterertrag zu erhalten. Weidewieh, das auf unbewässerten Wiesen nicht genügend Grünfutter findet, muß trotz des Weidenganges noch Trodenfutter bekommen. Pferde erhalten neben Hafer auch Häfeln, im Gemüsegarten säe man nach Regenfällen Feldsalat und Winterspinat. Beerenobststräucher können jetzt schon gepflanzt werden, um so besser wachsen sie bis zum Winter an. Das Beerenobst wird mit Kompost gedüngt und muß reichlich bewässert werden.

Oktober.

Vogelwelt. Nun verlassen uns auch die letzten Zugvögel, während aus dem Norden Ende des Monats Nebelkrähen, Drosseln und Bergfinken unsere Gegend auffuchen. — Geflügelzucht. Hühner, die sich zum Teil noch in der Mauser befinden, müssen gut gefüttert und gepflegt werden. Sie sind besonders gegen Nässe und Zugluft empfindlich. Die Gänse- und Entenmast beginnt. — Jagd. Neben der Hasenjagd stellt der Jäger auch dem alten Rothirsch nach. — Fischerei. Hechte und andere Raubfische werden jetzt gefangen. — Landwirtschaft und Gartenbau. Soweit die Wintersaat nicht schon im September erfolgt ist, muß sie schleunigst beendet werden. Die Kartoffelernte bildet die Hauptarbeit dieses Monats. Die erste Dedtschicht beim Einwintern in Mieten muß so eingerichtet sein, daß die Dünste, die sich bei angehäuften Feldfrüchten entwickeln, ungehindert abziehen können. Rübenblätter verfüttere man nicht auf einmal, da sie leicht Durchfall erzeugen. Die Wiese ist mit Kompost, kurzem Stalldünger und künstlichem Dünger ertragreich zu machen. Schwarzwurzel und Meerrettich nimmt man, soweit sie im Winter gebraucht werden, aus dem Boden. Bei Reif darf das Vieh nicht zu früh am Morgen herausgelassen werden.

November.

Vogelwelt. In Feld und Wald ist es jetzt von Vögeln leer geworden. — Geflügel-

zucht. Man achte auf die jungen Tiere bezüglich des Eierertrages. Im übrigen müssen die Hühnerställe allmählich für den Winter eingerichtet, also gegen Kälte und Zugluft geschützt werden. — Jagd. Damwild und Sauen werden jetzt geschossen, der Fuchsfang ist im Gange, und die Jäger sammeln sich zu Treibjagden auf Hasen. Man denke auch an den Marder- und Iltisfang. — Bienen. An sonnigen Tagen lasse man es noch ruhig zu, daß die Bienen Ausflüge machen, doch sollte man sie vor Raubbienen schützen. Die Stöcke müssen mit genügend Winternahrung versehen sein. — Fischerei. Alle Gräben und Bachläufe sind einer Reinigung zu unterziehen. — Landwirtschaft und Garten. Jetzt sollten sämtliche Acker umgepflügt sein, tiefgepflügte Acker bleiben in rauher Furche liegen. Dünger ist noch soweit als möglich in die Erde zu bringen. Alle Ackergeräte sind gut zu reinigen, die Eisenteile einzufetten und trocken unterzubringen. Vorflutgräben räumen. Im Garten läßt man die umgegrabenen Beete in rauher Schale liegen, Rosen werden gegen Frost geschützt, andere frostempfindliche Blumen kann man durch Dünger vor allzu großer Kälte bewahren, während Staudengewächse wie Georginen usw. herausgenommen und im Keller untergebracht werden müssen. Bäume werden gepulvt, gereinigt und gedüngt. Das Federvieh erhält morgens ein warmes Weichfutter, Rindvieh bringt man nicht mehr auf die Weide. Pferde, die im Herbst leicht schwitzen, müssen bei Ausfahrten durch Dedden vor Erfältung geschützt werden. Auch an den Hofhund denke man, indem man seine Hütte gut säubert, mit einer guten Einstreu versieht und den Eingang mit einer Dede verhängt.

Dezember.

Vogelwelt. Der Tierfreund wird bei kaltem und schneereichem Wetter für regelmäßige Fütterung der hiergebliebenen Vögel Sorge tragen. — Geflügelzucht. Den Stall halte man möglichst warm und Sorge stets für frisches Trinkwasser. Auch müssen die Tiere Gelegenheit haben, zu scharren und einen Staucher zu nehmen. — Jagd. Auf Hasen und Füchse wird die Treibjagd fortgesetzt. Gern bringt der Jäger einen Rehbock nach Hause. — Bienen. Stöcke und Körbe sind gegen Kälte zu schützen. — Fischerei. Jetzt ist die Zeit, in der Karpfen und Schleie am besten schmecken. — Landwirtschaft und Gartenbau. Soweit es die Witterung gestattet, wird noch Dung gefahren, vor allem kann man den gefrorenen Wiesen jetzt Kompost geben. Brunnen und Wasserleitungsröhren müssen durch Stroh vor Frost geschützt werden. Man achte darauf, daß alle Reparaturen an Fenstern usw. nach Eintritt starken Frostes beendet sind. Im Garten wird man sich darauf beschränken, Raupennester abzubrennen. Das Gemüse in den Kellern muß häufig durchgesucht werden, damit keine zu große Fäule eintritt. Den Komposthaufen macht man durch öfteres Übergießen mit Tausche für das nächste Frühjahr gebrauchsfähig.

Trächtigkeits- und Brütkefaleuder.

Trächtigkeitsperiode bei:	Pferden	Rindern	Schafen und Ziegen	Schweinen	Hunden	Katzen	Kaninchen
mittlere äußerste	340 Tage 330/419 "	285 Tage 240/321 "	154 Tage 146/158 "	120 Tage 109/133 "	63/65 Tage	56/60 Tage	30/32 Tage
Anfang	Ende der Tragzeit						
1. Jan.	6. Dez.	12. Okt.	5. Juni	30. April	4. März	25. Febr.	31. Jan.
11. "	16. "	22. "	13. "	10. Mai	14. "	7. März	11. Febr.
21. "	26. "	1. Nov.	23. "	20. "	24. "	17. "	21. "
31. "	5. Jan	11. "	8. Juli	30. "	3. April	27. "	2. März
10. Febr.	15. "	21. "	13. "	9. Juni	13. "	6. April	12. "
20. "	25. "	1. Dez.	21. "	19. "	23. "	16. "	22. "
2. März	4. Febr.	11. "	2. Aug.	29. "	3. Mai	26. "	2. April
12. "	14. "	21. "	12. "	9. Juli	13. "	6. Mai	12. "
22. "	24. "	31. "	22. "	19. "	23. "	16. "	22. "
1. April	6. März	10. Jan.	1. Sept.	29. "	2. Juni	26. "	1. Mai
11. "	16. "	20. "	11. "	8. Aug.	12. "	5. Juni	11. "
21. "	16. "	30. "	21. "	18. "	22. "	15. "	21. "
1. Mai	5. April	9. Febr.	1. Okt.	28. "	2. Juli	25. "	31. "
11. "	15. "	19. "	11. "	7. Sept.	12. "	5. Juli	11. Juni
21. "	25. "	1. März	21. "	22. "	22. "	15. "	21. "
31. "	5. Mai	11. "	31. "	27. "	1. Aug.	25. "	1. Juli
10. Juni	15. "	21. "	10. Nov.	7. Okt.	11. "	4. Aug.	10. "
20. "	25. "	31. "	20. "	17. "	21. "	14. "	20. "
30. "	4. Juni	10. April	30. "	27. "	31. x	24. "	30. "
10. Juli	14. "	20. "	10. Dez.	6. Nov.	10. Sept.	3. Sept.	10. Aug.
20. "	24. "	30. "	20. "	16. "	20. "	13. "	21. "
3. "	4. Juli	10. Mai	30. "	26. "	30. "	23. "	31. "
9. Aug.	14. "	20. "	9. Jan.	6. Dez.	10. Okt.	3. Okt.	10. Sept.
19. "	24. "	30. "	19. "	16. "	20. "	13. "	21. "
24. "	3. Aug.	9. Juni	29. "	26. "	30. "	23. "	31. "
8. Sept.	13. "	19. "	8. Febr.	5. Jan.	9. Nov.	2. Nov.	10. Okt.
18. "	23. "	29. "	18. "	15. "	19. "	12. "	20. "
28. "	2. Sept.	9. Juli	28. "	25. "	29. "	22. "	30. "
8. Okt.	12. "	19. "	10. März	4. Febr.	9. Dez.	2. Dez.	8. Nov.
18. "	22. "	29. "	20. "	14. "	19. "	12. "	18. "
28. "	2. Okt.	8. Aug.	30. "	24. "	29. "	22. "	28. "
7. Nov.	12. "	18. "	9. April	6. März	8. Jan.	1. Jan.	7. Dez.
17. "	22. "	28. "	19. "	16. "	18. "	11. "	17. "
27. "	1. Nov.	7. Sept.	29. "	26. "	28. "	21. "	27. "
7. Dez.	11. "	17. "	9. Mai	5. April	7. Febr.	31. "	7. Jan.
17. "	21. "	27. "	19. "	15. "	17. "	10. Febr.	17. "
27. "	1. Dez.	7. Okt.	29. "	25. "	27. "	20. "	27. "

Der Landwirt als Wetterprophet.

Niemand ist so vom Wetter abhängig wie der Landwirt. Es ist für ihn oftmals von größter Wichtigkeit, zu wissen, wie sich die Witterung in den nächsten Stunden oder am kommenden Tage gestalten wird. Im folgenden sind nun wissenschaftlich erprobte Wetterregeln wiedergegeben, mit deren Hilfe man mit einiger Sicherheit die Witterung für kürzere Zeit vorausbestimmen kann. Man vergesse jedoch nicht, daß aufmerksame Beobachtung des Wetters und längere Erfahrung zur richtigen Anwendung der Regeln unerlässlich sind.

1. Der Wind. Wenn der Wind plötzlich die Richtung wechselt, aus der er längere Zeit geweht, so steht ein Wetterumschlag bevor. — Zunahme der Windstärke gegen Abend deutet auf Niederläge oder Sturm. — Ziehen bei Ost- oder Südostwind die Wolken aus Südwest oder West, so ist schlechtes Wetter zu erwarten.

2. Wolken. Ziehen von Westen oder Südwesten her Federwolken (Zirren oder Windbäume) in größerer Anzahl herauf, so ist auf schlechtes Wetter (meist innerhalb 24 Stunden) zu rechnen, um so eher, je schneller sie ziehen. — Von Osten

her langsam heraufziehende Federwolken deuten auf längeres gutes Wetter. — Dunkle Wogenwolken (die Wolkendecke ähnelt einem vom Winde bewegten Wasserpiegel) sind ein Vorbote von Regen. — Dunkle zerrissene Wolken unter einer grauen Wolkendecke (zwei Wolkenschichten) deuten auf Regenwetter. — Schäfchenwolken am Morgen deuten auf schlechtes, Schäfchenwolken am Abend auf gutes Wetter. — Wolkenloser Himmel während des ganzen Tages ist ein Zeichen beständiger Witterung. — Ein wolkenloser Morgen in einer Zeit schlechten Wetters ist ein ungünstiges Witterungsanzeichen. — Je mehr Wolkenformen zu gleicher Zeit und in verschiedener Höhe am Himmel zu sehen sind, um so ungünstiger sind die Wetteraussichten.

3. Abend- und Morgenrot. Ein schönes Abendrot (mit zarten Farben) ist ein gutes, ein dunkles Rot ein schlechtes Wetterzeichen. — Hellgelbe Dämmerungsfarben deuten auf Wind. — Ein leuchtendes Morgenrot verkündet Regen.

4. Mond- und Sonnenringe (fälschlich Hölle genannt) zeigen schlechtes Wetter an, das meist innerhalb 24 Stunden eintritt.

5. **Tau, Reif, Nebel, Regen.** Tau und Reif sind nicht immer ein sicheres Vorzeichen für gutes Wetter, wohl aber Bodennebel oder Nebelgewölk nach Sonnenaufgang. — Ruhiger Landregen dauert selten länger als 12 Stunden, durchschnittlich 6 Stunden. — Wasenregen hat keine Bedeutung für die Wettervorhersage. — Wind nach Regen bringt dem Wandrer Segen. Regen nach Wind das Unheil beginnt. — Niederschläge bei Nord- und Ostwinden sind gewöhnlich stark und von längerer Dauer. — Nebelregen und Glatteis zeigen mildes, regnerisches Wetter an.

6. **Gewitteranzeichen.** Morgennebel an heißen Tagen, große Schwüle, ein weißlicher Wolkenfleier, der allmählich dunkler wird. Ein absolut sicheres Zeichen sind schmale streifenförmige weiße Wolken in beträchtlicher Höhe mit nach oben gerichteten Zaden (Turmchen). Eine dunkle Wolkenwand unter beleuchteten Lämmerwolken deutet auf Nachtgewitter.

7. **Verschiedenes.** Im Frühjahr und Frühherbst ist nach Regenböden aus West und Nordwest am Tage mit Nachtfrost zu rechnen. — Wenn es abends, nachts oder morgens im Walde oder auf

Anhöhen wärmer ist als im Lal, so ist das ein Zeichen für beständiges gutes Wetter. — Das Ausschlagen (Schwizen) von Mauern, Steinen, Fliesen oder eisernen Brunnenröhren deutet auf Wetterumschlag. — Klare, kühle Sommermorgen sind ein günstiges, sehr warme dagegen ein ungünstiges Wetterzeichen.

8. **Tiere als Wetterverfünder.** Auf gutes Wetter ist zu rechnen, wenn die Schwalben hoch fliegen, wenn die Spinnen im Freien fleißig arbeiten, wenn die Mücken bei Sonnenuntergang in geringer Höhe spielen, wenn die Frösche am Abend quaken, wenn die Bienen frühzeitig aufhören zu fliegen, wenn die Fledermäuse umherflattern. — Schlechtes Wetter ist im Anzuge, wenn die Schwalben tief fliegen, wenn die Spinnen untätig sind, wenn die Frösche am Tage quaken, wenn die Glühwürmchen besonders schön leuchten, wenn das Geflügel häufig badet, wenn das Weidevieh am Abend gierig Gras frisst, wenn die Bienen noch spät eintragen und große Anruhe zeigen, wenn die Fliegen sehr zudringlich sind. Das Grasfressen des Hundes ist kein Regenvorzeichen.

Was kosten Postsendungen?

Vorbemerkung: Richtige und deutliche Anschriften verbürgen beste Ankunft. Absender stets angeben höchst- und Mindestmaße im Inlandsverkehr und im Verkehr mit dem Saargebiet und der freien Stadt Danzig:

1. für Briefe, Drucksachen unter Umschlag, Geschäftspapiere, Warenproben, Päckchen:

- a) Höchstmaß für Sendungen in rechteckiger Form: Länge, Breite und Höhe zusammen 80 cm, größte Länge jedoch nicht mehr als 60 cm. Desgleichen in Rollenform: Länge und der zweifache Durchmesser zusammen 100 cm, Länge jedoch nicht über 80 cm.
b) Mindestmaße: in rechteckiger Form Länge 11,4 cm, Breite 8,1 cm, in Rollenform Länge 11,4 cm Durchmesser 2 cm.

2. für Postkarten und Drucksachen in Kartenform:

- a) Höchstmaße: Länge 14,8 cm, Breite 10,5 cm.
b) Mindestmaße: Länge 10,5 cm, Breite 7,4 cm.

Briefe

Ortsverkehr:

bis 20 g 8 Pf.
über 20 g bis 250 g . . . 15 "
über 250 g bis 500 g . . . 20 "

Fernverkehr einschl. Saargebiet:

bis 20 g 12 Pf.
über 20 g bis 250 g . . . 25 "
über 250 g bis 500 g . . . 40 "

Auslandsverkehr:

nach der Freien Stadt Danzig, Litauen, dem Memelgebiet, Luxemburg und Oesterreich:

bis 20 g 12 Pf.
über 20 g bis 250 g . . . 25 "
über 250 g bis 500 g . . . 40 "

nach der Tschechoslowakei u. nach Ungarn

bis 20 g 20 Pf.

für jede weiteren 20 g
nach der Tschechoslowakei 15 Pf.
nach Ungarn 10 "
nach dem übrigen Ausland
bis 20 g 25 Pf.
für jede weiteren 20 g 15 "
Höchstgewicht 2 kg

Postkarten

Ortsverkehr:

einfache 5 Pf.
mit Antwortkarte . . . 10 "

Fernverkehr einschl. Saargebiet:

einfache 6 Pf.
mit Antwortkarte . . . 12 "

Auslandsverkehr:

nach der Freien Stadt Danzig, Litauen, dem Memelgebiet, Luxemburg u. Oesterreich:

einfache 6 Pf.
mit Antwortkarte . . . 12 Pf.

nach der Tschechoslowakei u. nach Ungarn einfache 10 Pf.
mit Antwortkarte . . . 20 "
nach dem übrigen Ausland
einfache 15 Pf.
mit Antwortkarte . . . 30 Pf.

Drucksachen

Inlandsverkehr (Orts- u. Fernverkehr) einschl. Saargebiet und nach der Freien Stadt Danzig, Litauen, dem Memelgebiet, Luxemburg, Oesterreich und Ungarn:

- a) in Form einfacher, ohne Umschlag versandter Karten, auch mit anhängend. Antwortkarte 3 Pf.
b) im übrigen bis 50 g . . . 4 "
über 50—100 g . . . 8 "
" 100—250 g . . . 15 "
" 250—500 g . . . 30 "

nach Litauen, Memelgebiet, Luxemburg, Oesterreich und Ungarn:
500 g bis 1 kg 40 Pf.

Druckfachen nach dem Saargebiet und der freien Stadt Danzig von mehr als 500 g bis 2 kg unterliegen den vollen Auslandsgebühren (je 50 g 5 Pf.); nach dem übrigen Ausland für je 50 g 5 Pf. Höchstgewicht 2 kg

Blindenschriftendungen:

Inland einschl. Saargebiet, Danzig, Litauen Memelgebiet, Luxemburg, Oesterreich, Tschechoslowakei, Ungarn bis zum Höchstgewicht von 5 kg 3 Pf., sonstiges Ausland für je 1000 g 3 Pf. (Höchstgewicht 5 kg)

Postwurfendungen

bequemste, billigste und wirksamste Reklame.
Druckfachen bis 20 g 1½ Pf.
Druckfachen über 20 g bis 50 g 2 Pf.
Im Auslandsverkehr sind Postwurfendungen unzulässig.

Geschäftspapiere

Inlandsverkehr
bis 100 g 8 Pf.
bis 250 g 15 "
über 250 g bis 500 g . . . 30 "
Auslandsverkehr:
nach Litauen, dem Memelgebiet, Luxemburg und Oesterreich:
bis 100 g 8 Pf.
über 100 g bis 250 g . . . 15 "
über 250 g bis 500 g . . . 30 "
über 500 g bis 1 kg 40 "
über 1 kg bis 2 kg f. je 50 g 5 "
nach dem Saargebiet und der freien Stadt Danzig
bis 100 g 8 Pf.
über 100 g bis 250 g . . . 15 "
über 250 g bis 500 g . . . 30 "
über 500 g bis 2 kg für je 50 g 5 "
nach Ungarn
bis 250 g 20 "
über 250 g bis 500 g . . . 30 "
über 500 g bis 1 kg . . . 40 "
im übrigen Ausland für je 50 g 5 Pf.
mindestens 25 Pf.
Höchstgewicht 2 kg

Warenproben

Inlandsverkehr einschl. Saargebiet:
bis 100 g 8 Pf.
über 100 g bis 250 g . . . 15 "
über 250 g bis 500 g . . . 30 "
Auslandsverkehr:
nach der freien Stadt Danzig, Litauen, dem Memelgebiet, Luxemburg, Oesterreich und Ungarn:
bis 100 g 8 Pf.
über 100 g bis 250 g . . . 15 "
über 250 g bis 500 g . . . 30 "

nach dem übrigen Ausland für je 50 g 5 Pf.
mindestens 10 Pf.
Höchstgewicht 500 g

Wertbriefe

Inlandsverkehr:
(einschließlich Saargebiet und freie Stadt Danzig)
1. Die Gebühr für einen gewöhnlichen Brief.
2. Die Versicherungsgebühr für je 500 Mark der Wertangabe 10 Pf.
3. Die Behandlungsgebühr bis 100 Mark Wertangabe 40 Pf.
über 100 Mark Wertangabe 50 "
Auslandsverkehr:
(soweit zugelassen)
1. Gebühr wie für einen Einschreibbrief von gleichem Gewicht.
2. Die Versicherungsgebühr für je 300 Mark 30 Pf.

Nachnahmen

Im Inland, Saargebiet und Danzig:
eine Vorzeigegebühr von 20 Pf. nach d. übrigen Ausland eine feste Gebühr von . . 40 "
und eine Steigerungsgebühr für je 20 Mark des Nachnahmebetrages um 10 "
Im Auslandsverkehr Versendung nur als Einschreib- oder Wertsendung. Über beizufügende grüne Postanweisung im Auslandsverkehr nebst Saargebiet und Danzig Auskunft am Schalter.

Postaufträge

Ortsverkehr 58 Pf.
Fernverkehr 65 "
nach dem Ausland Gebühr wie für Einschreibbrief.

Postcheckverkehr

(ausschließlich Saargebiet)
Einzahlungen mit Zahlkarte bis 10 Mark 10 Pf.
über 10 bis 25 M. 15 "
" 25 bis 100 M. 20 "
" 100 bis 250 M. 25 "
" 250 bis 500 M. 30 "
" 500 bis 750 M. 40 "
" 750 bis 1000 M. 50 "
" 1000 bis 1250 M. 60 "
" 1250 bis 1500 M. 70 "
" 1500 bis 1750 M. 80 "
" 1750 bis 2000 M. 90 "
" 2000 (unbeschränkt) 100 "

Die Freimarken sind vom Einzahler auf die Zahlarten zu kleben. Ein Postcheckkonto spart Zeit und Geld. Anmeldung im Postamt.

Postanweisungen

Inlandsverkehr:
(einschließlich Saargebiet sowie freie Stadt Danzig)
bis 10 M. 20 Pf.
über 10 bis 25 M. 30 "
" 25 bis 100 M. 40 "
" 100 bis 250 M. 60 "
" 250 bis 500 M. 80 "
" 500 bis 750 M. 100 "
" 750 bis 1000 M. 120 "
Freimarken vom Abiender aufzukleben.

Auslandsverkehr (soweit zugel.)
Grundgebühr 20 Pf.
dazu für je 20 M. 10 Pf.
nach Großbritannien, Irland, den britischen Kronländern (außer Kanada) und den britischen Postanstalten im Ausland jedoch
bis 30 M. 30 Pf.
über 30 bis 60 M. 60 "
für jede weiteren 60 M. . . 60 "

Telegraph. Postanweisungen
Inlandsverkehr:
bis 25 M. 250 Pf.
über 25 bis 100 M. 300 "
" 100 bis 250 M. 350 "
über 250 bis 500 M. 400 "
" 500 bis 750 M. 450 "
" 750 bis 1000 M. 500 "
für jede weiteren angefangenen 250 M. mehr 100 "
Auslandsverkehr: Aus-
kunft am Postschalter.

Pakete Inlandsverkehr:

	1.	2.	3.	4.
	Zone bis 75 km	Zone über 75-150 km	Zone über 150-375 km	Zone über 375-750 km
bis 5 kg	0.30	0.40	0.60	0.60
über 5-6 kg	0.35	0.50	0.80	0.90
" 6-7 "	0.40	0.60	1.00	1.20
" 7-8 "	0.45	0.70	1.20	1.50
" 8-9 "	0.50	0.80	1.40	1.80
" 9-10 "	0.55	0.90	1.60	2.10
" 10-11 "	0.65	1.05	1.80	2.35
" 11-12 "	0.75	1.20	2.00	2.60
" 12-13 "	0.85	1.35	2.20	2.85
" 13-14 "	0.95	1.50	2.40	3.10
" 14-15 "	1.05	1.65	2.60	3.35
" 15-16 "	1.15	1.80	2.80	3.60
" 16-17 "	1.25	1.95	3.00	3.85
" 17-18 "	1.35	2.10	3.20	4.10
" 18-19 "	1.45	2.25	3.40	4.35
" 19-20 "	1.55	2.40	3.60	4.60

Für dringende Pakete ein Zuschlag zur Paketgebühr von 1 Mark außerdem die Einzustellgebühr, wenn Zuneigung durch besondere Boten gewünscht wird. Für Pakete aus Oranienburg nach dem Freistaat Sachsen, nach Thüringen, Schleswig-Holstein und Ostpreußen wird die Paketgebühr nach der 3. Zone, für Pakete nach dem Rheinland, der Rheinpfalz, Baden

und Württemberg nach der 4. Zone berechnet. Für Pakete nach dem Saargebiet, der Freien Stadt Danzig und dem übrigen Ausland besondere Gebühren. Auskunft am Postschalter.

Reisegepäck und Stückgüter mit der Kraftpost

bis 10 kg	30 Pf.
bis 100 "	50 "
Hunde	40 "
Fahrräder	50 "

Für Reisegepäck, das vom Reisenden im Wagen mitgeführt wird, und für Hunde sind jedoch keine höheren Gebühren zu erheben, als für den Reisenden selbst.

Wertpakete

Inland:

1. Die Paketgebühr wie vorstehend.
2. Die Versicherungsgebühr für je 500 Mark der Wertangabe 10 Pf.
3. Die Behandlungsgebühr:
 - a) für versiegelte Wertpakete bis 100 M. 40 Pf.
 - über 100 Mark 50 "
 - b) für unversiegelte Wertpakete (zulässig bis 300 Mark) keine Behandlungsgebühr.

Danzig, Saargebiet, übriges Ausland: Auskunft am Postschalter

Päckchen (Höchst- und Mindestmaße siehe Vorbemerkung.)

Inlandsverkehr einschl. Saargebiet und Freie

Stadt Danzig:

Briefpäckchen (schnelle Beförderung mit Briefpost)
 Höchstgewicht 1 kg 60 Pf.
 Sonstige Päckchen (Beförderung mit Paketpost)
 Höchstgewicht 2 kg 40 Pf.

Bei den „Sonstigen Päckchen“ ist Einschreiben, Nachnahme, Rückchein (bei Einschreiben) zulässig.

Sonstiger Auslandsverkehr: zulässig nach bestimmten Ländern (Saargebiet, Argentinien, Brasilien, Belgien, Dänemark, Estland, Frankreich, Griechenland, Großbritannien, Japan, Jugoslawien und anderen), Auskunft, auch über Zollinhalteerklärungen, am Postschalter.

Gebühr nach Österreich und Luxemburg stets 60 Pf.

Gebühr nach Ungarn je 50 g 10 Pf., mindestens 50 Pf.

Sonst. Gebühr für Auslandspäckchen für je 50 g 15 Pf., mindestens 50 Pf.

Höchstgewicht 1 kg

Höchstmaße 45 : 20 : 10 cm
 in Rollenform 45 cm Länge
 15 cm Durchmesser.

Einkaufstellung bei Vorauszahlung Inlandsverkehr, Saargebiet und Danzig:

für Brieffendungen
 im Ortszustellbezirk 40 Pf.
 im Landzustellbezirk 80 "
 für Pakete
 im Ortszustellbezirk 60 Pf.
 im Landzustellbezirk 120 "

Im übrigen Auslandsverkehr Vorauszahlung nur nach dem Ortszustellungsbezirk 40—65 Pf. Auskunft am Postschalter

Kohrpостfendungen nur in Berlin und München

Postkarten und Briefe bis 20 g Zuschlag 50 Pf. zu den gewöhnlichen Freigebühen

Telegramme

Inlandsverkehr:
 gewöhnliche Telegramme
 das Wort im Ortsverkehr 8 Pf.
 " " Fernverkehr 15 "
 " " " Blitz-Telegramm 150 "
 dringende Telegramme
 das Wort im Ortsverkehr 16 "
 " " Fernverkehr 30 "
 Schmuttblatt-Teleg. besondere Gebühr 1 Mark.
 Mindestsatz für ein Telegramm zehnfache Wortgebühr.

Brieftelegramme das Wort 5 Pf., mindestens 50 Pf. Abtragung mit nächster Briefzustellung

Bildtelegramme in Deutschland qcm 4 Pf., Mindestgeb. 4 Mark, ferner zulässig nach Dänemark und anderen Staaten.

Über Mehrnachtelegramme (gleicher Inhalt mit mehreren Anschriften), Funktelegramme an Schiffe in See und an Luftfahrzeuge, Zusatztelegramme, ferner über Presse-telegramme, zurückgestellte Telegramme Auskunft am Postschalter.

In jedes Haus gehört Rundfunk. Gebühr monatlich 2 Mark.

Der Fernprediger bietet ungeahnte Vorteile.

Grundgebühr für jeden Hauptanschluß monatlich 3 M. bis 8,00 M. Daneben Gebühren für Ortsgespräch 10 Pf.
 Vorortgespräch bis 3 Min. 30 "
 abends nach 19 Uhr bis 7 Uhr Gebühr um ein Drittel ermäßigt. Weitere Auskunft im Postamt.

Luftpostverkehr, schnelle, billige Übermittlung!

Außer den gewöhnlichen Gebühren wird ein Luftpostzuschlag erhoben.

Inlandsverkehr: (einschließlich Saargebiet) sowie freie Stadt Danzig, Litauen Memelgebiet, Oesterreich)

für Postkarten . . . nur 10 Pf.
 f. andere Brieffendung. einschl. Päckchen bis 20 g nur 10 Pf.
 über 20 bis 50 g 20 "
 über 50 bis 100 g 40 "
 über 100 bis 250 g 80 "
 über 250 bis 500 g 125 "
 über 500 g bis 1 kg 250 "
 über 1 bis 1½ kg 375 "
 über 1½ bis 2 kg 500 "
 für Pakete bis 1 kg 100 "
 darüber hinaus für jedes angefangene halbe Kilo
 1.—3. Zone 20 Pf.
 4. Zone 40 "

Auslandsverkehr:

Europa
 für Postkarten 20 "
 andere Postsendungen
 für je 20 g 20 "
 Ausgenommen

Union der Sozialistischen Sowjet-Republiken über Moskau hinaus für Postkarten 40 Pf.
 andere Postsendungen für je 20 g 40 Pf.

Für Brieffendungen nach Asien, Afrika, Amerika, Australien u. für Pakete Auskunft am Postschalter.

Das **Reichskursbuch** gibt über alle Fragen des Reiseverkehrs zuverlässige Auskunft. Bestellungen April/Mai und September/Oktober am Postschalter und bei den Briefträgern.

Postreisechecks (bis 2500 Mark), auch nach Danzig kosten 1 Mark, Abhebungen gebührenfrei. Weiteres am Postschalter.

Postausweiskarten für die Reise 50 Pf. Posttagertarte 25 Pf.

Sonder- und Gesellschaftsfahrten mit der Kraftpost kommen immer mehr in Ausnahme. Auskunft im Postamt.

Postschließfächer ermöglichen Entnahme angekommener Briefpost zu jed. Tageszeit. Gebühr für ein Fach monatlich 75 Pf. oder 1 M., je nach Größe.

Zur **Zeitungsbestellung** genügt Zettel in den Briefkasten.

Postgebührenbeste. (Zusammenstellung aller Post- und Telegraphengebühren) Anschaffung besonders bei jeder Änderung der Postgebühren zu empfehlen. Für 10 Pf. am Postschalter käuflich

Verzeichnis der Messen und Märkte für das Jahr 1934.

f heißt Fischmarkt.	Gem heißt Gemüsemarkt.	H heißt Hammelmarkt.	P heißt Pferdemarkt.
f1 Schlachtmart.	Gesf heißt Geflügelmarkt.	J Jahrmarkt.	R Roggenmarkt.
fettu fettschlachtmart.	Gse Gänsemarkt.	K Krammarkt.	Rdo Rindviehmarkt.
Seil Seilgefäßmarkt.	Gett Getreidemarkt.	ē Einwanmarkt.	Schp Schafmarkt.

Die eingeklammerte Zahl hinter dem Datum der Märkte gibt die Zahl der Markttage an.

Die Zahl vor dem Strich bedeutet den Tag, die Zahl hinter dem Strich bedeutet den Monat, also 3. 3. = 3. April.

(Wir machen darauf aufmerksam, daß die im Laufe des Jahres etwa eintretenden Veränderungen, Verlegungen und Aufhebungen von Märkten zu beachten sind, daher ohne Gewähr.)

Provinz Brandenburg.

Regierungsbezirk Potsdam.

Alt Landsberg. R: 21/3. 21/6.
Angermünde. R: 18/10. 21/6.
Cuth. R: 26/3. 22/5. 30/7. 22/9.
 27/11. Weizen: 14/12. RdoSchw: 20/1. 24/2. 24/3. 30/4. 19/5. 29/6.
 28/7. 20/8. 21/9. 19/10. 26/11. **Beelitz.** R: 2/3. 2/5. 2/10. 2/11. Weizen: 17/3. 15/12. Schwo: 6/1. 3/2. 3/3. 26/5. 5. u. 23/6. 7/7. 4. u. 18/8. 15. u. 29/9. 17/10. 19/11. 8/12. 2/1. Schwo: 20/1. 27/2. 31/3. 14. u. 28/4. 12/5. 21/7. 1/9. 13/10. 24/11. **Beesdow.** R: 23/3. 26/10. Schwo: 4. u. 25/1. 15/2. 1/3. 19/4. 7. u. 28/6. 19/7. 2/8. 6. u. 20/9. 4/10. 8. u. 22/11. RdoSchw: 22/3. 3. u. 17/6. 18/8. 25/10. 13/12. **Belzig.** R: 2/2. 11/6. 8/10. RdoSchw: 14/3. 22/8. 29/10. Weizen: 19/12. Rf: 3. u. 17/1. 14/2. 28/3. 26/4. 9. u. 30/5. 27/6. 25/7. 8/8. 6. u. 19/9. 18/10. 7. u. 22/11. 5/12. Rf: 28/2. 11/4. 1/11. Rf: 23/5. **Bernau.** R: 7/3. 6/6. 5/9. 7/11. **Boitzenburg.** R: 20/3. 2/10. **Brandenburg a. d. Havel.** R: 22/3. 21/6. 11/10. 15/11. Rf: 22/2. 2/8. **Bruid t. Karl.** R: Weizen: 14/12. Schwo: 29/3. Außerdem findet an jedem Freitag der Woche mit Ausnahme des Karfreitags Ferkelmarkt. **Dahme.** R: 20/6. 26/9. Weizen: 17/12. RdoSchw: 16/1. 20/2. 17/4. 19/6. RdoSchw: 15/5. 21/8. 25/9. 23/10. 20/11. 11/12. Schwo: 20/3. 17/7. **Dallmin.** Rf: 18/1. 15/2. 15/3. 19/4. 17/5. 21/6. 19/7. 16/8. 20/9. 18/10. 15/11. 20/12. Märkte nur vorm. **Das Freienwalde a. d. Oder.** R: 14/3. 18/7. 7/11. **Freienstein.** Jed. Mittwoch, mit Ausnahme d. 21. November u. 26. Dez., findet Ferkelmarkt statt. **Friedl. t. Karl.** R: RdoSchw: 9/2. 4/5. 3/8. 9/11. **Fürstentherder.** R: 10/10. **Gerswalde i. Uckermark.** Rf: 15/5. **Gönow.** Die Märkte fallen aus. **Golzhöw.** R: 16/5. 24/10. Weizen: Schwo: 4/12. Schwo: 10. u. 24/1. 7. u. 21/2. 5. u. 21/3. 4. u. 18/4. 2. u. 29/5. 13/6. 4. u. 18/7. 1. 14. u. 29/8. 12. u. 26/9. 10/10. 6. u. 20/11. 18/12. **Granzow.** R: 23/6. **Granzow.** R: 11/12. RdoSchw: 23/3. 23/10. **Greiffenberg t. Uckermark.** R: 27/10. **Havelberg.** Rf: 3/1. 7/2. 7/3. 4/4. 2/5. 6/6. 4/7. 1/8. 3/10. 7/11. 5/12. Schwo: 25/1. 22/2. 22/3. 19/4. 24/5. 21/6. 19/7. 16/8. 18/10. 22/11. 20/12. **Wahlitz.** R: 4/9. **Jüterboog.** R: 30/6. 2. u. 30/5. 13/6. 12/9. 10/10. 14/11. 29/12. Rf: 17/1. 14/3. 18/4. 16/5. 27/6. 11/7. 15/8. 26/9. 31/10. 28/11. 12/12. **Königs-Buchhofen.** R: 19/4. 11/10. RdoSchw: 18/4. 10/10. **Knies.** RdoSchw: 18/1. 16/3. 12/4. 14/6. 13/9. 13/11. RdoSchw: 14/12. **Lehmin.** R: 2/5. 3/10. **Lenzen a. Elbe.** R: 17/10. RdoSchw: 18/12. **Lehn.** RdoSchw: 16/10. **Müggelheim.** Rf: jed. Dienstag außer

25. Dez. **Liebenwalde.** R: 8/3. 7/6. 4/10. **Ludenwalde.** R: 3/5. 27/9. 13/12. RdoSchw: 10/1. 7. u. 28/2. 21/3. 11. u. 25/4. 9/5. 6. u. 27/6. 18/7. 8/8. 5/9. 17/10. 7. u. 28/11. Die Ferkel- u. Schweinem. nur vorm. **Lychen.** RdoSchw: 13/3. 26/6. 13/11. **Neuenburg a. rügen.** Rf: 2/1. 3/4. 22/5. Außerdem Rf: jed. Montag, mit Ausnahme des 1. Jan. 2. April u. 21. Mai. **Nittendorfer.** R: 28/3. 16/5. 15/8. 24/10. 12/12. RdoSchw: 13/2. 27/3. 24/4. 15/5. 26/6. 24/7. 14/8. 11/9. 23/10. 17/11. 11/12. **Neuruppin.** RdoSchw: 3/1. 21/2. 11/4. 30/5. 13/6. 4/7. 8/8. 26/9. 10/10. 7/11. 5/12. RdoSchw: 21/8. **Neustadt a. Dosse.** R: 17/5. 11/10. **Niemegk.** R: 12/3. 7/5. 9/7. 15/10. 10/12. Schwo: 15. u. 29/1. 12. u. 26/2. 26/3. 9. u. 23/4. 22/5. 4. u. 18/6. 23/7. 6. u. 20/8. 3. u. 17/9. 1. u. 22/10. 5. u. 19/11. 17. u. 31/12. **Oderberg t. Karl.** R: 6/3. 6/11. **Oranienburg.** Rf: 27/3. 26/6. 25/9. 20/11. **Perebers.** R: 22/2. RdoSchw: 22/3. 17/5. 23/9. 25/10. 13/12. **Plaue a. d. Havel.** R: 10/5. 18/10. **Potsdam.** Rf: 15/3. 21/6. 30/8. 18/10. 22/11. **Priekere.** R: 9/5. 10/10. **Priehow.** RdoSchw: 8/3. 26/4. 28/6. 30/8. 4/10. 9/11. **Putlitz.** R: 6/10. Schwo: 1/3. 5/4. 9/5. 7/6. 5/7. 2/8. 6/9. 5/10. 1/11. Außerdem jeden Sonnabend Ferkelmarkt. **Rathenow.** R: 7/6. (2). 4/10. RdoSchw: 6/6. 9/10. **Rheinsberg t. Karl.** R: 15/3. 21/6. 1/11. **Rhinow.** RdoSchw: 11/4. 12/9. 14/11. **Saarmund.** Rf: 15/2. 6/12. **Schwebt a. d. R.** RdoSchw: 10/4. 9/7. 23/10. RdoSchw: 20/2. 20/3. 13/11. **Sierlow.** R: 12/7. 13/12. RdoSchw: 11/1. 8/2. 9/3. 12/4. 16/5. 14/6. 11/7. 9/8. 13/9. 11/10. 15/11. 12/12. **Templin.** R: 15/3. 9/11. **Tenitz.** RdoSchw: 6/3. 1/5. 1/8. 5/12. RdoSchw: 5/6. 9/10. **Trebbin (Teltow).** R: 15/1. 12/3. 28/5. 16/7. 22/10. 17/12. RdoSchw: 13/1. 10/2. 10/3. 21/4. 26/5. 16/6. 14/7. 25/8. 22/9. 20/10. 17/11. 15/12. **Treuenbrietzen.** R: 7/3. 25/4. 15/8. 17/10. 12/12. Rf: 5. u. 19/1. 2. u. 16/2. 2. u. 16/3. 6. u. 20/4. 11. u. 25/5. 8. u. 22/6. 6. u. 20/7. 3. u. 31/8. 14. u. 28/9. 12. u. 26/10. 9. u. 23/11. 7. u. 21/12. **Wendisch Buchholz.** RdoSchw: 17/3. 8/5. 28/8. 27/10. 15/12. **Wesend.** R: 7/7. **Wielenburg.** Rf: 11. u. 25/7. 8. u. 22/2. 8. u. 22/3. 6. u. 19/4. 3. u. 17/5. 7. u. 21/6. 6. u. 19/7. 2. 16. u. 30/8. 13/9. 4. u. 25/10. 15. u. 29/11. 13/12. **Wienzen.** RdoSchw: 9/1. 20/2. 20/3. 10/4. 8/5. 5/6. 3/7. 7/8. 11/9. 9/10. 6/11. 4/12. **Wittenberge.** RdoSchw: 3. 17. u. 31/1. 14. u. 28/2. 14. u. 28/3. 11. u. 25/4. 9. u. 23/5. 6. u. 20/6. 4. u. 18/7. 1. 15. u. 29/8. 12. u. 26/9. 10. u. 24/10. 7. u. 20/11. 5. u. 19/12. **Wittföden.** Neben Sonnabend Rf: **Wriezen (Oder).** R: 7/3. 20/6. 10/10. **Wschlin.** Neben Rf: jeden Freitag. **Schdenid.** R: 1/3. 14/6. 4/10. 18/11.

Bossen. R: 7/6. 8/11. 13/12. RdoSchw: 7/2. 7/3. 4/4. 2/5. 6/6. 4/7. 8/8. 5/9. 9/10. 7/11. 12/12.

Regierungsbezirk Frankfurt.

Alt Döbern. R: 16/3. 1/6. 31/6. 26/10. 14/12. RdoSchw: 6/2. 7/4. 29/5. 28/8. 16/10. **Alt Karbe.** R: 19/3. Rf: 7/5. 20/8. 9/12. 3/1. 8. u. 22/1. 5. u. 19/2. 3. u. 19/3. 9. u. 23/4. 28/5. 11. u. 25/6. 9. u. 23/7. 6/8. 3. u. 17/9. 1. 15. u. 29/10. 5. u. 19/11. 17. u. 31/12. Viehmärkte von 8—12 Uhr. **Alt Pöpl.** R: 15/5. 16/10. **Alt Reep.** Rdo: 16/8. **Arnswalde.** R: 22/3. 18/10. Rf: 6/1. 3/2. 3/3. 7/4. 5/5. 2/6. 7/7. 4/8. 8/9. 6/10. 3/11. 8/12. u. April bis Sept. 7—13 u. v. Okt. bis März 8—13 u. **Bärwalde (Neumarkt).** R: 14/3. 4/7. 14/11. **Beizich.** R: 3/10. **Berlinden.** R: 21/3. 17/10. **Berstein.** R: 1/6. 9/11. **Boberberg.** RdoSchw: 7/3. 9/5. 15/8. 12/12. (je vorm.) RdoSchw: 24/1. 14/2. 11/4. 13/6. 18/7. 19/9. 10/10. 14/11. (je vorm.) **Burg (Dorf).** R: RdoSchw: 16/3. 25/5. 3/8. 12/10. **Weizen: 14/12. Calau.** R: 12/2. (2). 26/3. 7/5. (2). 9/7. 10/9. (2). 17/12. Schwo: 12/1. 9/2. 33/3. 4/5. 5/7. 10/8. 7/9. 12/10. 30/11. RdoSchw: 13/1. 10/2. 24/3. 5/5. 7/7. 11/8. 8/9. 13/10. 1/12. Märkte am 26/3. 9. u. 17/12. nur für Händler aus Calau, Sonnenwalde, Weichow, Drebkau, Lübbow, Ludau u. Lübben. **Christianshagen a. Havel.** R: 21/12. Rf: 6/10. Rf: 3/3. 16/6. 18/8. **Cottbus.** R: 8/4. (2). 11/4. 2/9. (2). 5/9. R: Großpöpl: 10/4. 4/9. (auch Karpenbüsch). Schwo: 4. 18. u. 25/1. 1. 15. u. 22/2. 1. 15. 22. u. 29/3. 5. 12. 19. u. 26/4. 9. 9. 17. u. 24/5. 7. 14. u. 28/6. 5. 12. u. 26/7. 2. 3. 23. u. 30/8. 6. 13. 20. u. 27/9. 11. 18. u. 25/10. 1. 8. 22. u. 29/11. 6. 20. u. 27/12. **Großpöpl.** 11/1. 8/2. 8/3. 31/5. 2/6. 19/7. 16/8. 4/10. 15/11. 13/12. **Gröben a. Oder.** R: 21/3. 27/6. 17/10. 5/12. (je 2.). RdoSchw: 30/1. 27/12. 20/3. 24/4. 15/5. 26/6. 31/7. 21/8. 18/9. 16/10. 13/11. 4/12. **Yed.** Donnerstag Schweinemarkt. Im Frühjahr jeden Donnerstag Gelf. (Zungangänsle). **Dobrilug.** R: 7/3. 3/8. 3/10. **Weizen: 21/12. Schwo: 3/1. 7/2. 4/4. 4/7. 7/11. 5/12. RdoSchw: 6/3. 7/8. 2/10. RdoSchw: 1/5. 5/6. 4/9. **Dollchen (Zellnau).** RdoSchw: 27/4. 31/8. **Drebfau.** R: 16/4. 25/6. 24/9. 10/12. RdoSchw: 17/2. 10/3. 14/4. 26/5. 23/6. 21/7. 1. u. 22/9. 20/10. 24/11. **Fürfl.** **Dreßna.** R: 29/11. RdoSchw: 27/6. RdoSchw: 11/4. 17/10. 28/11. **Driesen.** R: 14/3. 20/6. 19/9. 12/12. RdoSchw: 3/1. 13/2. 13/3. 10/4. 8/5. 19/6. 10/7. 18/9. 9/10. 13/11. 11/12. RdoSchw: 13/3. 14/8. **Drosfen.** R: 20/3. 1/5. 23/10. 11/12. **Finkenwalde.** R: 8/3. 9/5. 2/8. 4/10. **Weizen: 15. u. 22/12. RdoSchw: 9/1. 20/2. 9/8. RdoSchw: 24/4. 26/6. 18/9. 23/10. Schwo: 23/1. 1. u. 20/3. 10/4. 15. u. 29/5. 10. u.****

24/7. 21/8. 6/9. 11/10. 13/11. 11/12. Zu den Viehmärkten werden nur Händler aus den Städten Döbrlug, Kirchhain u. Sonnenwalde zugelassen. **Forst (Laußig).** RdoSchw: 20/2. 15/5. 16/10. **R: Weizen: 18/12. RdoSchw: 20/3. 17/7. 3/9. Gelf: 16/1. 27/2. Schwo: jed. Sonnabend. **Frankfurt a. O.** **Weserhütterkopf:** 26/2. 2/7. 16/10. (je 14.). **Weizen: 10/12. 14/12. RdoSchw: 3/10. 29/3. 20/8. 2/10. 8/11. 4/4. 2/5. 6/6. 4/7. 1/8. 5/9. 3/10. 7/11. 5/12. Schwo: 6/3. 19/7. 23/10. **Friedeberg K.-M.** R: 21/3. 30/5. 29/8. 7/11. RdoSchw: 20/3. 20/3. 29/5. 20/8. 2/10. 8/11. **Friedland (Niederlausitz).** R: 14/3. 22/8. **Fürstenaub. a. O.** RdoSchw: 6/3. 19/6. 16/10. 4/12. RdoSchw: 1/5. 7/8. **Fürstenseide.** R: 9/5. 17/10. **Fürstwalde.** R: 6/2. 7/8. 9/10. RdoSchw: 23/3. **Geff:** 10/1. 7/2. 7/3. 11/4. 9/5. 6/6. 17/10. 8/8. 12/9. 10/10. 28/11. 12/12. **Gefsen (Niederlausitz).** RdoSchw: 6/2. 27/3. 15/5. 7/8. 2/10. 4/12. RdoSchw: 19/6. **Görsch a. O.** R: 13/3. 16/10. 4/12. **Golßen.** R: 12/3. 25/6. 15/10. RdoSchw: 12/12. RdoSchw: 3/2. 9/3. 19/4. 9/5. 23/6. 20/7. 24/8. 19/9. 13/10. 16/11. **Gr. Zeuthen.** RdoSchw: 7/3. 6/6. 12/9. **Guben.** R: 7/5. 10/9. 5/11. (je 2.). RdoSchw: 13/2. 13/3. 10/4. 8/5. 12/6. 17/7. 14/8. 11/9. 9/10. 6/11. 11/12. **Guben.** jeden Montag. **Kirchhain (Niederlausitz).** Rf: 28/3. 20/6. 29/8. 17/10. Schwo: 17/1. 14/2. 18/4. 23/5. 18/7. 28/11. RdoSchw: 27/3. 19/6. 28/8. 16/10. **Königsberg (Neumarkt).** R: 11/4. 7/11. Rf: 8. u. 22/12. u. jed. 1. u. 3. Sonnabend. **Königswalde.** R: 7/3. 8/8. 17/10. 10/12. **Krietzsch.** R: 11/5. 12/10. 7/12. **Küstrin.** R: 6/3. 1/6. 9/10. RdoSchw: 2. u. 17/1. 6. u. 21/2. 6. u. 21/3. 10. u. 18/4. 1. u. 16/5. 5. u. 20/6. 8. u. 18/7. 7. u. 22/8. 4. u. 26/9. 9. u. 24/10. 6. u. 28/11. 4. u. 19/12. **Landsberg a. H.** (2) Rf: 18/7. 17/10. Rf: 3. 10. 17. 24. u. 31/1. 7., 14. 21. u. 28/2. 7., 14. 21. u. 28/3. 4., 11. 18. u. 25/4. 2., 9. 16., 23. u. 30/5. 6., 13. 20. u. 27/6. 4., 11. u. 25/7. 1., 8., 15. 22. u. 29/8. 5., 12., 19. u. 26/9. 3., 10. 24. u. 31/10. 7., 14. u. 28/11. 5., 12. u. 19/12. RdoSchw: 5. u. 19/1. 2. u. 16/2. 2. u. 16/3. 6. u. 20/4. 4. u. 18/5. 1. u. 15/6. 6. u. 20/7. 3. u. 17/8. 7. u. 21/9. 5. u. 20/10. 2. u. 16/11. 7. u. 21/12. **Lebus.** R: 22/10. Rf: 7/5. **Lehmin.** R: 15/3. 18/10. **Liebenau b. Schwiebus.** RdoSchw: 26/6. 30/10. Schwo: 10/4. 11/9. **Piebersche.** RdoSchw: 14/2. 21/3. 25/4. 4/7. 3/10. 19/12. RdoSchw: 17/1. 30/5. 1/8. 5/9. 14/11. **Pöpl.** siehe Alt Pöpl. **Pöplene.** R: 25/10. **Ludau.** R: 7/2. 21/3. 16/5. 29/8. 10/10. 12/12. RdoSchw: 2/1. 6. u. 27/2. 3/4. 8/5. 12/6. 3. u. 31/7. 11/9. 9/10. 6/11. 4/12. **Die Märkte am 21/3. und 12/12. sind nur für Händler aus den Städten Ludau, Calau, Drebkau, Lübben,******

Lübbenau u. Weiskau. Lübben. R. 5/3. 14/5. 8/10. 19/11. R. Schwo: 13/12. Schwo: 5. u. 26/1. 16/2. 2. u. 24/3. 6. u. 27/4. 11. u. 25/5. 1., 15. u. 29/6. 20/7. 3., 17. u. 31/8. 14/9. 6. u. 26/10. 2. u. 16/11. 1/12. Rddp: 6. u. 27/1. 17/2. 3/3. 7. u. 28/4. 12. u. 26/5. 16. u. 30/6. 21/7. 4. u. 18/8. 15/9. 6. u. 27/10. 17/11. 15/12. Der Markt am 13/12. ist nur für Verkäufer aus Lübben, Ludau, Calau, Weiskau, Lübbenau und Golßen. Lübbenau. R.: 19/3. 11/6. 9/9. 12/11. R. (Christi): 15/12. Schwo: 15/2. 16/3. 8/6. 31/8. 28/9. 9/11. Rdd: 17/3. 9/6. 1/9. 10/11. Der Krammarkt am 15/12. ist nur für Händler aus den Ortsteilen Calau, Straupitz, Lübben, Weiskau u. Ludau. **Milrose.** RddSchwo: 9/2. 6/4. 8/6. 3/8. 5/10. 7/12. RddSchwo: 12/1. 2/3. 4/5. 6/7. 7/9. 2/11. **Münchberg.** R.: 11/4. 5/12. **Remdamme.** R.: 16/3. 27/6. 26/9. 23/11. **Rembels.** R.: 28/2. 25/4. 13/6. 15/8. 24/10. 12/12. RddpSchwo: 27/2. 24/4. 12/6. 14/8. 23/10. 11/12. **Reich.** RddpSchwo: 13/3. 29/5. **Reith.** R. (Christi): 19/12. RddSchwo: 6/2. 11/4. 9/5. 27/6. 1. u. 22/8. 12/9. 2/10. 28/11. **Rippen.** RddpSchwo: 20/3. 19/6. 17/10. 12/12. **Reetz.** R.: 15/2. 31/5. 23/8. 25/10. 20/12. RddpSchwo: 14/2. 21/3. 30/5. 22/8. 24/10. 19/12. **Reppen.** R.: 2/5. 17/10. 12/12. Rr: 6/1. 3/2. 3/3. 7/4. 5/5. 2/6. 7/7. 4/8. 8/9. **640.** 9/11. 8/12. **Schönfließ.** Rab (R. W.). R.: 4/4. 10/10. Rr: 25/1 (2). **1/3.** **Schönwalde.** RddpSchwo: 2/5. 17/10. RddpSchwo: 14/3. 6/6. 22/8. 20/11. **Schwiebus.** RddpSchwo: 7/3. 9/5. 29/8. 17/10. 5/12. **Seelow.** R.: 15/3. 3/5. 30/8. 22/11. **Weißen:** 19/12. **Sellnow.** RR: 2/5. 24/10. **Senftenberg.** R.: 19/3. 1/7 (nachm.). 27. 13/8. 5/11. **KleinrbbpSchwo:** 16/3. 25/4. 29/6. 10/8. 12/9. 2/11. **Soldin.** Rr: 4/5. 21/9. 16/11. Rr: 6., 13., 20. u. 27/1. 3., 10., 17. u. 24/2. 3., 10., 17., 24. u. 31/3. 7., 14., 21. u. 28/4. 5., 12., 19. u. 26/5. 2., 9., 16., 23. u. 30/6. 7., 14., 21. u. 28/7. 4., 11., 18. u. 25/8. 1., 8., 15., 22. u. 29/9. 6., 13., 20. u. 27/10. 3., 10., 17. u. 24/11. 1., 8., 15., 22. u. 29/12. Rddp: 14/2. 14/3. 10/10. 7/11. **Sommerfeld.** R.: 15/3. 3/5. 6/9. 29/11.

Landsberger Allee. Heu- u. Strohmärkt. Dienstags, Mittwochs, Freitag, u. Sonnabends. **Weihnachtsm:** 11 bis 27/12. **Adlershof.** (Wismarstraße). Wochenm. Mittwoch u. Sonnab. **Alt-Stienide** (Leutonenstr.). Wochenm. Dienst. u. Freitag. **Brix** (Auguststraße). Wochenm. Dienst, Freitag, u. Sonnab. **Berlin-Charlottenburg.** R.: 3/4. 3/7. 2/10. Rr: 9. u. 23/1. 13. u. 27/2. 13. u. 27/3. 10. u. 24/4. 8. u. 22/5. 12. u. 26/6. 10. u. 24/7. 14. u. 23/8. 11. u. 25/9. 9. u. 23/10. 13. u. 27/11. 11. u. 23/12. **Wohgen.** Mont. u. Donnerstags (Suaresstr.). Dienst. u. Freitag. **Wittenbergpl.** u. **Preußenallee.** Neumestdn., Dienst., Freitag u. Sonnab. **Friedrich-Karl-Pl.** u. **Sonnab.** (Güter-Adoll-Pl. und Soorstr.). Mittwoch und Sonnab. **Karl-August-Pl.** **Dahlem.** Wochenm. Dienst. u. Freitag. **Fabel-Str.** **Friedenau.** Wochenm. Mittwoch u. Sonnab. **Warten-Pl.** **Friedrichsfelde** (Mager-olehofs) Schwfz. Dienst. P. Donnerst. **Selbig** (Berltag) RddSchwo: 3. Donnerstags. **Friedrichshagen.** Wochenm. Mittwoch u. Sonnab. (Friedrichstr.). **Grünau.** Wochenm. Dienst. u. Freitag. (Stromstr.). **Heinrichshagen.** Wochenm. Mittwoch u. Sonnab. (Strausberger Str.). **Johannisthal.** Wochenm. Mittwoch u. Sonnab. (Kaiser-Wilhelm-Pl.). **Köpenick.** Wochenm. Dienst. u. Freitag. (Friedr. Wilhelm-Pl.). **Nahrmärkte R:** 19/3. 6/8. 22/10. 10/12. **Rankwitz.** Wochenm. Dienst. u. Freitag. (Rathauspl.) **Eichtenberg.** Wochenm. Mont., Donnerst. u. Sonnab. (Vorbagen-Pl.). Dienst. u. Freitag. (Sophienstr.). Mittwoch u. Sonnab. (Victoria-Pl. u. Tradeplatz). **Vichtersfelde.** Wochenm. Dienst. u. Freitag. (Wallteflach). Mittwoch u. Sonnab. (Kranoldpl. u. Braun-Str.). Freitag. (Müller-Str.). **Ravensdorf.** Wochenm. Mittwoch u. Sonnab. (Chaussee-Str.). **Reuthen.** Frühmarkt. Werttag am **Maybach-Ufer**, am **Weichselpl.**, in der **Pflügerstr.**, in der **Lieberda-Rüttel-Ranien- u. Mannus-Str.** **Wochenm.** Mont., Donnerst. u. Sonnab. (**Maybach-Ufer**, **Schöne-Str.**, **Behreht-Str.** und

Wochenm. Mont. u. Donnerst. (Charstr.), Dienst. und Freitag. (**Hüter-Platz** u. **Rembrandt-Str.**), Dienst., Freitag, u. Sonnab. (**Rud.-Wilde-Pl.**), Mittwoch u. Sonnab. (**Winterfeld-Pl.** u. am **Bahnhof** **Großgärchen-Str.**). **Siemensstadt.** Wochenm. Dienst. u. Freitag. (**Quellweg**, in der **Berg- u. Schullstr.** u. **Palstertal**). **Spanbau.** Wochenm. Dienst. u. Freitag. (**Euter-Pl.**), Mittwoch u. Sonnab. (**Nuden-Charlotten- und Adembach-Str.**). **Steglitz.** Wochenm. Dienst. u. Freitag. (**Düppelstr.**). **Südende.** Wochenm. Mittwoch u. Sonnab. (**Lichterfelder Str.**). **Tempelhof.** Wochenm. Mont. u. Donnerst. (**Rohrbed-Str.**), Mont., Donnerst. u. Sonnab. (**Reinhardt-Pl.**), Dienstag u. Freitag. (**Deutscher Ring**). **Triptow.** Wochenm. Mittwoch u. Sonnab. (**Wildenbruch-Str.** u. **Kieffholzstr.**), Dienst., Freitag. (**Sturm-Str.**). **Berlin-Weißensee.** Rr: 2. u. 16/1. 6. u. 20/2. 6. u. 20/3. 1. 17/4. 15/5. 5. u. 19/6. 3. u. 17/7. 7. u. 21/8. 4. u. 18/9. 2. u. 16/10. 6. u. 20/11. 4. u. 18/12. **Wochenm.** Mont., Donnerst. u. Sonnab. (**Victoria-Pl.**), Dienst. u. Freitag. (**Brenzlaure Promen.**), Mittwoch u. Sonnab. (**Str. Seefer**). **Wilmerdorf.** Wochenm. Mont. u. Donnerst. (**Mainzer Str.**), Mont., Mittwoch u. Sonnab. (**Emser Str.**), Dienst. u. Freitag. (**Senrietenpl.**, **Georg-Wilb.-Str.**, **Lügenstr.** u. **Kingabahnstr.**), Dienst. und Freitag. (**Eberbacher Str.**), Mittwoch u. Sonnab. (**Sohnenpöllern-damm 144/153**). **Wohgen.** Wochenm. Mittwoch u. Sonnab. (**Evandauer Str.**)

Berlin. **Schlachtmarkt** Rdd Nib. **Schö** (Schw) **Dienstags** u. **Freitags** auf dem **Zentralviehhof.** **Kleischmarkt** (Frischfleisch aller Art, auch **Pferdefleisch**) **Werttag** a b **Nadl.** **Kleischmarkt**,

Worüber man sich in der Familie freut.

Wenn das Getreide nicht lagert und deshalb mit der Maschine gemäht werden kann, dann freut sich der Landwirt. Er ist stolz, wenn er goldgelbe Gerste zur Brauerei bringt, zeigt schmunzelnd dem Müller den schweren Weizen, freut sich über hohe Zuckerprozentage bei Rüben und lobt den Nährwert seiner auf Ackern, Wiesen und Weiden gewonnenen Futtermittel, denn er weiß aus Erfahrung, daß er diese Erfolge nur der sachgemäßen Kalidüngung verdankt. Er wendet die Kalisalze aber auch bei Obst und Gemüse an, und die Kinder freuen sich auf diese Früchte; denn sie sind gesünder, ansehnlicher und schmackhafter. Sie eignen sich vor allem auch zum Überwintern und Einmachen, so daß es das ganze Jahr hindurch bestbekömmliches Obst zu essen

gibt. Die Hausfrau zieht Mehle, die infolge ihrer guten Backeigenschaft verraten, daß sie von kaligedüngtem Getreide stammen, anderen Mehlen vor und kocht gern Speisekartoffeln, die 40er Kalidüngesatz oder sogar schwefelsaure Kalkmagnesia erhalten haben, weil diese wegen ihres ansprechenden Aussehens und guten Geschmackes von der Familie mit Vorliebe gegessen werden. In Gegenden, in denen Tabak und Wein gebaut werden, schätzt man das schwefelsaure Kali und die schwefelsaure Kalkmagnesia als Dünger, ohne die wirkliche Qualitätserzeugnisse nicht zu erzielen sind. — Wenn also die Kalisalze als eines unserer wertvollsten Naturprodukte auf so vielfältige Weise Freude in die Familie tragen, wer wollte da auf ihre ausgiebige Anwendung verzichten?

Die Jagdzeiten in Preußen.

- Auerhähne:** 1. Januar bis 31. Mai und 1. bis 31. Dezember.
- Birchhähne:** 1. April bis 15. Mai, Oktober *), November *).
- Dachse:** 1. September bis 31. Dezember.
- Männliches Rot- und Damwild:** 1. Januar bis 28. Februar und 1. August bis 31. Dezember.
- Weibliches Rot- und Damwild, Wildfälsber:** 1. bis 31. Januar und 16. Oktober bis 31. Dezember.
- Rehböde:** 16. Mai bis 31. Oktober.
- Weibliches Rehwild, Rehfälsber:** 1. November bis 31. Dezember.
- Männliches Muffelwild:** 1. bis 31. Januar und 1. September bis 31. Dezember.
- Weibliches Muffelwild:** 16. September bis 15. Dezember.
- Hasen:** 1. bis 15. Januar und 1. Oktober bis 31. Dezember.
- Faselhühner:** Oktober *), November *).
- Schneehühner (Moor- und Alpenschneehühner):** 1. Januar bis 28. Februar und 1. August bis 31. Dezember.
- Rebhühner:** 1. September bis 30. November.
- Schottische Moorhühner:** 1. September bis 30. November.
- Fasanenhähne:** 1. Januar bis 31. Mai und 16. September bis 31. Dezember.
- Fasanenhennen:** 1. bis 31. Januar und 16. September bis 31. Dezember.
- Turtel-, Hohl- und Ringeltauben:** 1. Januar bis 28. Februar und 1. September bis 31. Dezember.
- Waldschnepfen:** 1. Januar bis 15. April und 1. August bis 31. Dezember.
- Bekassinen:** 1. Januar bis 15. April und 16. Juli bis 31. Dezember.
- Großtrappenhähne:** 1. bis 31. März.
- Große Brachvögel:** 1. Januar bis 28. Februar und 1. September bis 31. Dezember.
- Fischadler:** 1. Januar bis 28. Februar und 1. September bis 31. Dezember.
- Wildgänse (außer Brandgänse):** 1. Januar bis 28. Februar und 1. Juli bis 31. Dezember.
- Wildenten (außer Eiderenten):** 16. Juli bis 31. Dezember.
- Strandläufer, Wasserläufer:** 1. Januar bis 28. Februar und 1. September bis 31. Dezember.
- Möwe und Seeschwalben:** 1. Januar bis 28. Februar und 1. September bis 31. Dezember.

*) Bei ungünstiger Witterung im Frühjahr kann die Schutzzeit von der zuständigen Behörde genehmigt werden.

Größe und Einwohnerzahl der Staaten Europas.

Staaten	Fläche in qkm	Einwohnerzahl	Staaten	Fläche in qkm	Einwohnerzahl
Deutsches Reich	472 037	63 225 000	Estland	47 549	1 107 059
Danzig	1 914	364 380	Finnland	333 140	3 364 807
Polen	388 328	27 192 674	Schweden	410 493	5 904 489
Tschechoslowakei	140 485	13 613 172	Norwegen	309 633	2 649 775
Osterreich	83 987	6 536 893	Dänemark	43 017	3 267 831
Österreich	159	10 716	Island	102 846	94 690
Schweiz	41 298	3 886 090	Großbritannien	228 197	42 767 530
Italien	312 568	38 710 576	Nord-Irland	13 434	1 284 000
San Marino	59	12 000	Britische Besitzungen		
Fiume	27	65 000	Irischer Freistaat	68 876	3 160 000
Südslavien	248 989	12 017 323	Gibraltar	5	18 540
Albanien	34 000	876 854	Malta	304	224 680
Griechenland	147 634	5 536 375	Niederlande	34 201	6 865 314
Europäische Türkei	28 174	1 900 000	Belgien	30 440	7 465 782
Rumänien	316 132	17 393 149	Luxemburg	2 586	260 767
Europäisches Rußland	4 603 196	101 409 539	Frankreich	550 986	39 209 518
Räte-Rußland	4 096 737	74 170 295	Andorra	453	5 200
Räte-Ukraine	446 830	25 605 021	Monaco	21	22 153
Räte-Weißruthenien	59 629	1 634 223	Spanien	505 208	21 338 381
Litauen	55 257	2 028 971	Portugal	91 948	6 032 991
Letland	65 685	1 596 131			

Sitzung des Kreisauschusses Niederbarnim

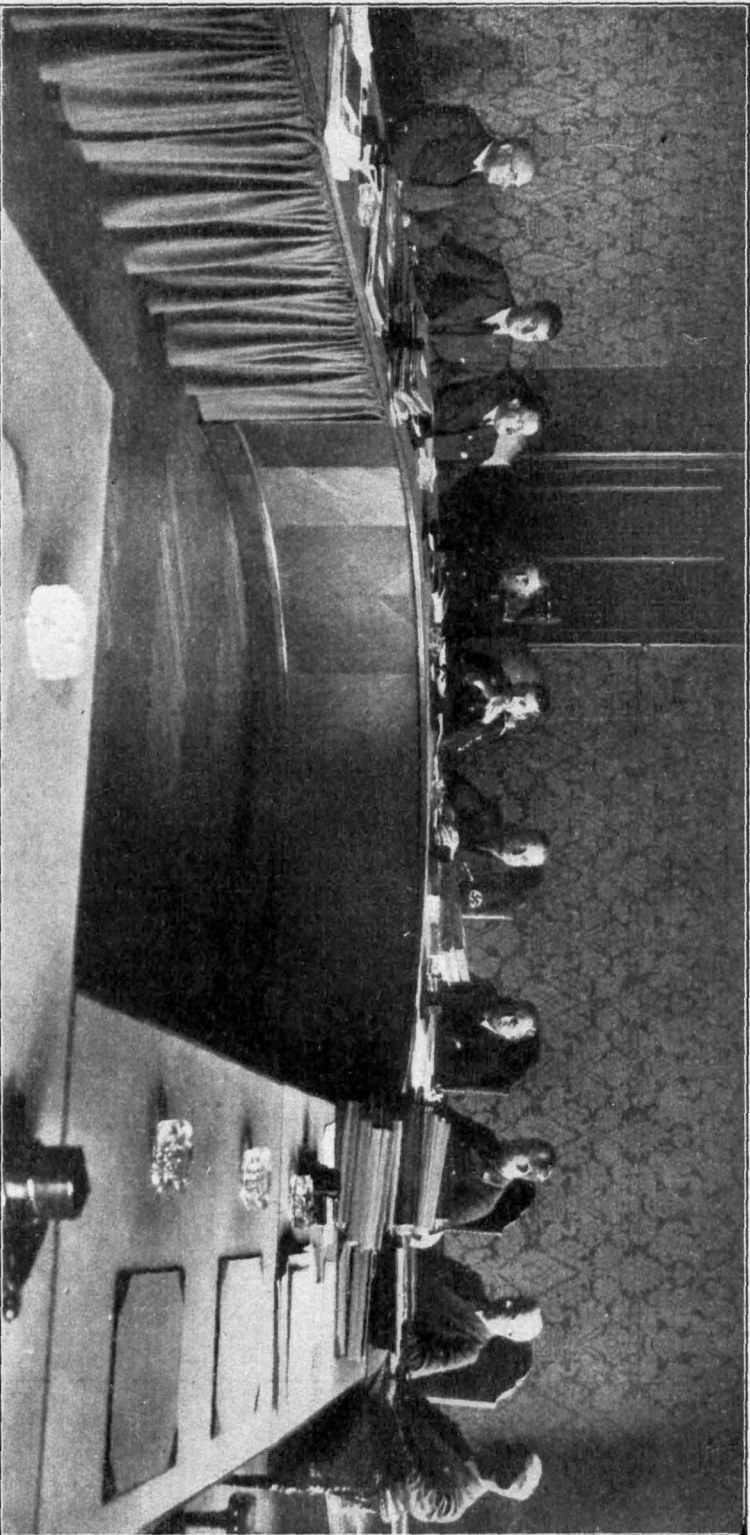

Direktor Müller
 Assessor Dr. Ziaefing
 Kreisauschup- Kreisauschup- Kreisleiter Tom Eandrat
 Mitglied Mitglied Mitglied Mitglied
 Maler Kupper Srnh Henning
 Kreisauschup- Kreisauschup- Kreisauschup- Kreisauschup-
 Mitglied Mitglied Mitglied Mitglied
 Srnh Gbbel Oskar Schwemlinger
 Snditus Kreisbaurat
 Dr. Fromm Meigel

Die Landwirtschaft im Kreise Niederbarnim.

Von Erwin Rirschbaum, Lindenbergl.

Der sprichwörtliche märkische Sand drückt auch der Landwirtschaft unseres Heimatkreises den Stempel auf. Es soll damit nicht gesagt werden, daß der Bauer in Niederbarnim nun zu den ausgesprochenen Sandbauern gehört. Auch in unserem Heimatkreise gibt es Ländereien von ergiebiger, natürlicher Fruchtbarkeit. Leider sind aber solche Flächen nur dünn gesät, und nur wenige unserer Niederbarnimer Bauern sind in der glücklichen Lage, solchen Boden ihr eigen nennen zu können. Der weitaus größte Teil bewirtschaftet Ländereien, die von Haus aus gerade nicht sehr reich gesegnet sind, und die deshalb einen umsichtigen Einfluß aller zeitgemäßen Betriebsmittel erfordern. Trotzdem oder wohl gerade deshalb, weil das müh-

sam Geschaffene besonders wertvoll wird, hat sich in unserem Heimatkreise schon früh ein bodenständiges Bauerntum entwickelt, dessen Geschichte sehr weit zurückreicht. Viele unserer Bauernfamilien aus Niederbarnim sehen auf einen über 200jährigen Familienbesitz zurück. Es ist das der beste Beweis dafür, daß unsere Bauern mit größter Treue und Zähigkeit an ihrer Scholle hängen und daß sie den Lockungen der nahen Großstadt erfolgreichen Widerstand geleistet haben und auch heute noch leisten. Es kann nicht geleugnet werden, daß die Nähe eines so großen Verbraucherzentrums für die Landwirtschaft unseres Kreises auf der anderen Seite auch gewisse Vorteile mit sich bringt,

Tabelle 1.

Ernte- und Anbauberhältnisse im Kreise Niederbarnim im Jahre 1931.

(Nach der preuß. Landesstatistik von 1931.)

Fruchtart	Erntefläche ha	Körnerertrag je Hektar dz	Gesamtertrag dz	Normalernte je Hektar in Preußen dz	Hektarerträge	
					in Brandenburg dz	im Reich dz
Winterweizen	1 073	20.4	21 889	22.8	19.2	19.5
Sommerweizen	439	20.4	8 956			
Winterroggen	17 776	15.7	278 530	18.0	14.9	15.3
Sommerroggen	437	13.0	5 667			
Wintergerste	210	22.9	4 809	23.5	19.3	18.6
Sommergerste	1 282	19.7	25 198			
Hafer	6 666	19.6	130 552	20.8	19.2	18.5
Menggetreide	777	15.8	12 277			
Speise- und Futtererbsen	14	16.2	227	17.4	15.4	15.4
Speisebohnen	9	14.0	126			
Ackerbohnen	1	14.0	14	18.8		
Wicken	10	16.0	160	16.8		
Wicken Gründüngung	78		—			
Lupinen	304	11.0	3 344			
Lupinen Gründüngung	1 477		—			
Hülsenfruchtgemenge	43	14.0	602			
Hülsenfruchtgemenge mit Getreide	58	13.9	806			
Frühkartoffeln	889	92.8	82 450			
Spätkartoffeln	8 167	147.4	1 203 595	155.6	161.3	155.3
Zuckerrüben	167	273.7	45 740	277.5	284.0	289.8
Futterrüben	1 318	412.8	544 070	390.4	409.0	381.2
Rohlrüben	190	294.3	55 917		307.0	314.3
Mohrrüben	60	226.4	13 584			
Weißkohl	53	282.0	15 476		294.4	244.2
Alee aller Art	1 142	42.3	48 307	47.0		
Süßernte	407	47.2	19 210	54.1	53.6	56.4
Rieselwiesen	576	58.8	33 869	50.9		
Andere Wiesen	12 126	34.7	420 311	44.4	41.4	54.6
Brache	11 685					
Ackerweiden	1 153					

insofern, als der nahe Großmarkt die Möglichkeit bietet, den Weg vom Erzeuger zum Verbraucher abzukürzen und den Zwischenhandel zum Teil auszuschalten. Diese Vorteile sind in früheren Zeiten gewiß beachtlicher gewesen als heute. Sie kommen bei unseren heutigen, technisch vollendeten Verkehrsmöglichkeiten, für die es kaum noch Entfernungen gibt, und bei der stark entwickelten genossenschaftlichen Verwertung der landwirtschaftlichen Erzeugnisse nur noch ganz wenigen Betrieben unseres Kreises zugute, die an der Peripherie der Reichshauptstadt liegen und welche die Möglichkeit haben, ihre Erzeugnisse direkt dem Verbraucher zuzuleiten. Das trifft aber auch für viele andere Gebiete, besonders für den Westen unseres Vaterlandes zu. Das Groß der Niederbarnimer Bauern ist hinsichtlich der Absatzverhältnisse jedenfalls nicht besser gestellt als die Bauern in den anderen Teilen der Mark und in den benachbarten Provinzen. Ich betone dies besonders, weil in dieser Be-



Schnitter bei der Arbeit

ziehung sehr häufig irrite Ansichten vorhanden sind, nach denen die Landwirtschaft in den Randkreisen der Reichshauptstadt sich in einer besonders glücklichen Lage befindet. Auch diese Ansichten haben ihre Stütze mehr in der Überlieferung als in den tatsächlichen Verhältnissen,

die im Vergleich mit anderen Gebieten kaum irgendwelche Unterschiede in den Wirtschaftsformen erkennen lassen. Die Thünenschen Kreise sind durch die Entwicklung des Verkehrs durchbrochen und verwischt worden, so daß die Wirtschaftsformen in der Landwirtschaft unseres Vaterlandes weniger durch die Lage als durch die natürlichen Bodenverhältnisse bestimmt werden. Das gilt in vollem Umfange auch für unseren Heimatkreis.

Ein Blick in die Statistik über das Anbauverhältnis (Tab. 1) zeigt, daß, entsprechend den natürlichen Bodenverhältnissen, die typischen Kulturen des leichten Bodens, Roggen, Hafer, Kartoffeln das Landschaftsbild beherrschen. Von dem eine Fläche von 47 558 Hektar bedeckenden Ackerland unseres Kreises werden 17 776 Hektar mit Roggen, 9 056 Hektar mit Kartoffeln und 6 666 Hektar mit Hafer bebaut. Der Anbau von Weizen, der in der Statistik mit rund 1 500 Hektar angegeben wird, spielt eine untergeordnete Rolle und beschränkt sich im allgemeinen auf die von Natur aus fruchtbaren Böden. Das gleiche kann wohl auch von der Gerste gesagt werden, von der ebenfalls eine Fläche von nahezu 1 500 Hektar in der Statistik ausgewiesen wird. Alle anderen Kulturen haben, wie die Statistik erkennen läßt, keine ausschlaggebende Bedeutung. Sie gehen jedenfalls nicht über den üblichen Rahmen hinaus, wie sie auch in anderen Wirtschaftsgebieten mit ähnlichen Bodenverhältnissen zu finden sind; damit wird das, was in der Einleitung allgemein über die landwirtschaftlichen Verhältnisse unseres Heimatkreises gesagt wurde, in vollem Umfange bestätigt. Das gilt, wie die Statistik zeigt, sowohl hinsichtlich der Anbauverhältnisse und der Wirtschaftsformen als auch hinsichtlich der Ertragsfähigkeit des Ackers, für welche die im Durchschnitt erzielten Hektarerträge einen brauchbaren Wertmesser abgeben. Ein Vergleich der in Preußen erzielten Hektarerträge mit denen unseres Heimatkreises zeigt das an sich betrübliche Bild, das in Niederbarnim die preußischen Normalernten nicht bei allen Früchten erreicht werden. Das ist nun etwa nicht ein Beweis dafür, daß unsere Bauern keine tüchtigen Ackerwirte sind — was das anbelangt, so können sie sich mit jedem messen —, sondern zeigt in aller Deutlichkeit, daß der märkische Sand trotz aller Mühen und Aufwendungen doch nicht mit dem Pyriser Weizacker oder den sonst von der Natur gesegneten Fluren unseres

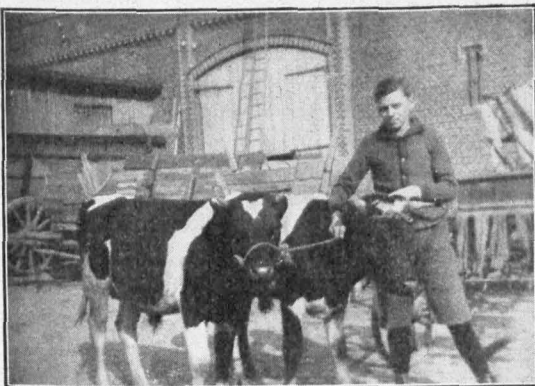

Ochfengespann

Waterlandes in Wettbewerb treten kann. Ein Vergleich der in der Provinz Brandenburg erzielten Hektarerträge mit denen von Niederbarnim fällt schon wesentlich günstiger aus. Hierbei können wir mit Befriedigung feststellen, daß unsere Hektarerträge im allgemeinen über denjenigen unserer weiteren Heimat liegen. Das gleiche gilt auch im Hinblick auf den Reichsdurchschnitt.

Tabelle 2.

Besitzverhältnisse im Kreise Niederbarnim nach der landwirtschaftlichen Betriebszählung im Jahre 1925.

(Nach der preußischen Landesstatistik.)

Größenklasse nach der landw. genutzten Fläche der einzelnen Betriebe	Gesamtzahl der Betriebe	Gesamtfläche einschließlich Forsten ha
0 Aar (Keine Forstbetriebe)	36	16 238,1
0,1 — 0,5 Hektar	9312	2 081,5
0,5 — 2 "	2 678	3 066,0
2 — 5 "	855	4 697,4
5 — 10 "	595	4 899,7
10 — 20 "	634	20 670,5
20 — 50 "	547	21 419,0
50 — 100 "	112	36 342,2
100 — 200 "	22	3 788,8
200 — 500 "	18	7 069,9
500 — 1000 "	8	7 031,2
Kleingärten unter 5 Aar	945	29,8

Das Verhältnis von Wiese zu Ackerland liegt in unserem Heimatkreis recht günstig. Unter Hinzuziehung der meist unter Ausnutzung der Abwässer der Stadt Berlin

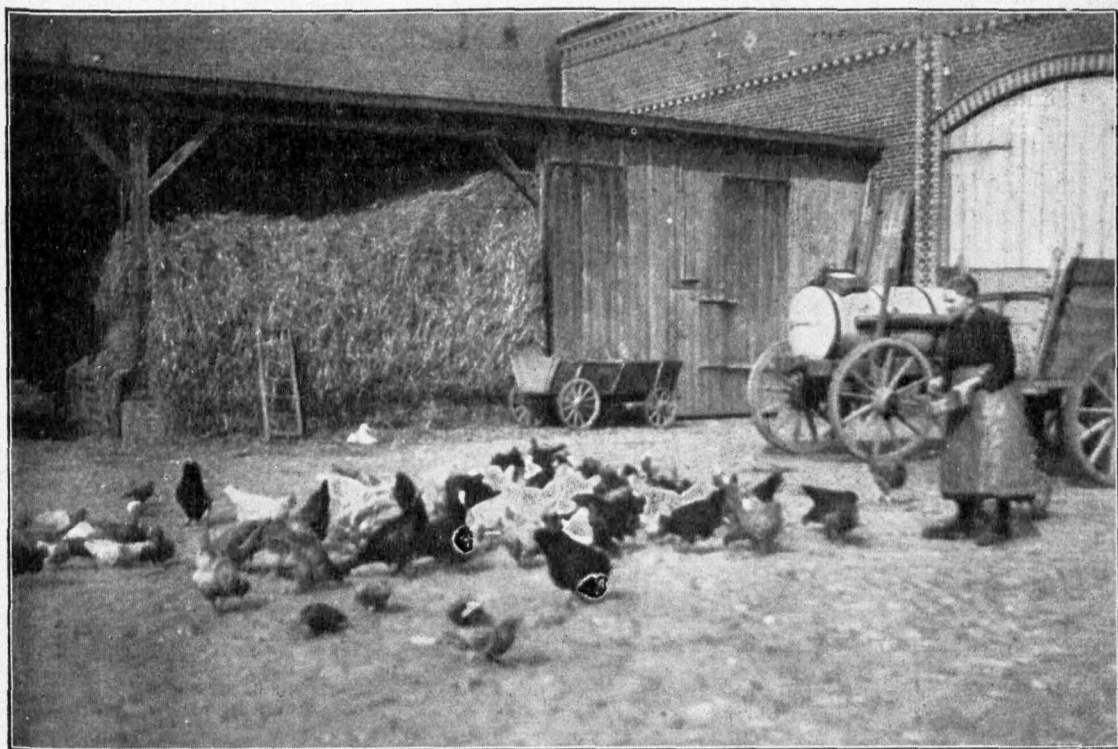

angelegten Rieselwiesen stellt sich dies Verhältnis auf 1 zu knapp 4. Leider ist infolge der natürlichen Lage die räumliche Verteilung der Wiesenflächen nicht sehr gleichmäßig, so daß viele Wirtschaften entweder nur wenig Wiesen haben, oder daß die Wiesen verhältnismäßig weit vom Hofe entfernt liegen.

Bei der Betrachtung der landwirtschaftlichen Verhältnisse unseres Heimatkreises muß man auch die gärtnerisch genutzten Flächen berücksichtigen. Diese sind in Niederbarnim verhältnismäßig umfangreich; sie haben einschließlich der in allen Betriebsgrößen zur gärtnerischen Erzeugung dienenden Flächen eine Gesamtgröße von rund 7000 Hektar und machen damit etwa ein Zehntel der landwirtschaftlich genutzten Fläche aus, die von der preußischen Landesstatistik einschließlich Viehweiden und Obstanlagen mit 68 644 Hektar angegeben wird. Der hohe Anteil der gärtnerisch genutzten Fläche ist wohl zu einem gewissen Teil auf die nahe Großstadt mit ihrem hohen Bedarf an gärtnerischen Erzeugnissen zurückzuführen. Ebenso bedeutungsvoll erscheint mir aber in dieser Beziehung die besonders in den letzten Jahren immer stärker sich bemerkbar machende Flucht aus der Großstadt, die auch unserem Heimatkreis eine beträchtliche Zuwanderung von Kleinstiedlern gebracht hat, die ihr Stückchen Land hauptsächlich gärtnerisch nutzen. Der vor den Toren der Reichshauptstadt sich ausdehnende Gürtel von Schrebergärten und Kleinstiedlungen, in denen die Großstadtmenschen wieder Verbindung mit Natur und Boden suchen und finden, gewinnt immer mehr an Raum. Es ist wohl mit Sicherheit anzunehmen, daß bei der im Zuge der Zeit liegenden Auflockerung der Großstadt in den kommenden Jahren das Landschaftsbild unseres Kreises von dieser Seite her noch weitere Veränderungen erfahren wird. Schon die Betriebsstatistik aus dem Jahre 1925 (Tabelle 2) läßt erkennen, daß die kleineren Betriebe bis zu 2 Hektar der Zahl nach eine beachtliche Rolle spielen. Von den in der Statistik wirtschaftlichen Betrieben des Kreises entfallen unter Hinzurechnung der Kleingärten allein 12 930 auf die Größenklassen bis zu 2 Hektar. Nach der Entwicklung der letzten Jahre kann erwartet werden, daß sich diese Zahl in der neuen Betriebszählung von 1933, deren Ergebnisse leider noch nicht vorliegen, noch vergrößert hat. Für sich betrachtet kann diese Zahl leicht zu falschen Schlüssen führen. Sieht

man sich nämlich die Flächen an, die von den einzelnen Betriebsgrößen eingenommen werden, so zeigt sich, daß die vorhin genannten Größenklassen nur etwa 4 % der gesamten land- und forstwirtschaftlich genutzten Fläche, die in der Statistik von 1925 mit rund 127 300 Hektar angegeben wird, ausmachen. Weitaus der größte Teil der Ländereien unseres Kreises wird von 10—100 Hektar großen Bauernhöfen aus bewirtschaftet, auf welche mehr als 60 % der Gesamtfläche entfallen. Auch der eigentliche Großbetrieb mit mehr als 200 Hektar spielt in unserem Kreise keine bedeutende Rolle; er hat nur etwa 10 % der Ländereien inne. So kann man wohl mit vollem Recht sagen, daß der Schwerpunkt der Landwirtschaft unseres Heimatkreises in Bauernhänden liegt.

Zur Vervollständigung des Bildes von der Landwirtschaft in Niederbarnim müssen auch der Viehhaltung einige Worte gewidmet werden. Abgesehen von einigen Betrieben in der Nähe der Stadt, welche die Möglichkeit haben, sich den unentbehrlichen Stalldünger von städtischen Viehhaltern zu beschaffen und die deshalb viehstark wirtschaften, kann die Viehwirtschaft als durchaus normal bezeichnet werden. In der Statistik von 1931 wird für den Kreis Niederbarnim folgender Viehbestand ausgewiesen:

Viehart:	Anzahl:
Pferde	9 475
Maulesel und Maultiere	42
Rindvieh	18 558
Schafe	2 141
Schweine	24 617
Ziegen	7 375
Federvieh	322 008
Bienenstöcke	2 642

Alle diese Daten lassen darauf schließen, daß die Landwirtschaft nicht nur ein sehr wesentlicher Faktor innerhalb unseres Kreises ist, sondern daß auch unsere Bauern ihr Bestes in der Bewirtschaftung ihres Grund und Bodens tun. Daß sie es dabei nicht ganz leicht haben, und daß ihnen die Früchte ihrer Arbeit nicht mühelos in den Schoß fallen, weiß jeder, der die von Natur aus gerade nicht sehr reich gesegneten Fluren unseres Kreises kennt. Wenn trotzdem im Durchschnitt Leistungen erzielt werden, die durchaus beachtenswert sind, so ist das ein Zeichen dafür, daß unsern Bauern

nicht nur ein guter Wille, sondern auch ein gutes Können eigen ist. Es versteht sich von selbst, daß sie in ihrer Arbeit alle die Mittel und Einrichtungen einsetzen, die heute der Landwirtschaft dank gründlicher wissenschaftlicher Forschung und Untersuchung zu Gebote stehen. Sachgemäße Bodenbearbeitung, richtige Saatgutwahl, zweckentsprechende Versorgung der Kulturen mit Wirtschaftsz- und Handelsdüngern, sorgsame Saatenpflege, eine durchdachte Haltung, Züchtung und Fütterung der landwirtschaftlichen Nutztiere, all das sind Dinge, die zu einer ordnungsgemäßen Landwirtschaft gehören und über die deshalb jeder Bauer unterrichtet sein muß. Daß dies in Niederbarnim in weitgehendem Maße der Fall ist, wird erhärtet durch die guten Durchschnittsleistungen, die auf allen Gebieten der Landwirtschaft in unserem Kreise erzielt werden. Nicht zuletzt zeigt sich hierin die segensreiche Arbeit der Landwirtschaftlichen Lehranstalt Oranienburg = Luisenhof*), die seit ihrer Gründung fruchtbringend auf die Landwirtschaft unseres Kreises eingewirkt hat. Daß sie es auch weiterhin tun wird, dafür bietet ihr derzeitiger Direktor Oberlandwirtschaftsrat Pfannenstiel volle Gewähr. Ich möchte es hier auch in diesem Zusammenhange jedem Bauern unseres Kreises warm ans Herz legen, seinen Söhnen und Töchtern den Besuch dieser für

unseren Kreis so bedeutungsvollen Lehranstalt zu ermöglichen. Das ist mehr wert als manche Mitgift in klingender Münze.

Ich habe es mir in den vorstehenden Ausführungen zur Aufgabe gemacht, ein allgemeines Bild über die Landwirtschaft unseres Heimatkreises zu entwickeln. Es gibt gewiß noch eine Reihe von an sich interessanten und bedeutungsvollen Einzelheiten, die aber nicht alle im Rahmen dieser kurzen und allgemeinen Abhandlung besprochen werden können. Mir kam es darauf an, in großen Zügen zu zeigen, wie und unter welchen Bedingungen die Landwirtschaft in Niederbarnim arbeitet. Zum Schluß möchte ich nicht unterlassen, darauf hinzuweisen, daß, wie überall, auch die Landwirtschaft unseres Kreises in den letzten Jahren schwer gelitten hat. Der Niederbarnimer Bauer war in dieser Zeit nicht besser gestellt als seine Standesgenossen in den Nachbarkreisen und -provinzen; in mancher Beziehung, so vor allem hinsichtlich der von der nahen Großstadt beeinflussten Arbeitslöhne, stand es sogar um ihn noch schlechter als anderswo. Wohl so mancher Bauer aus unserem Kreise hat in diesen Jahren sorgenvoll in die Zukunft geblickt und den Zeitpunkt kommen sehen, wo auch er vor einem Nichts stehen würde. Daß es doch noch anders geworden ist, verdanken wir allein dem Nationalsozialismus und seinem Führer Adolf Hitler, der in dem deutschen Bauern den uner-schütterlichen Grundpfeiler der ganzen Nation sieht und der es sich darum zur Aufgabe ge-

*) Siehe besondere Abhandlung an anderer Stelle dieses Kalenders.



macht hat, wieder ein gesundes, fest im Boden wurzelndes Bauerntum zu schaffen. Es ist unser aller Pflicht, an dieser großen Aufgabe unter Zurückstellung aller kleinlichen Wünsche und Bedenken nach besten Kräften mitzuarbeiten, damit das große Werk der Wiedergesundung unseres Vaterlandes rasch und wirkungsvoll gelingt. Der deutsche Bauer kann unter Adolf Hitler und dem Reichsbauernführer Walter Darré wieder mit Vertrauen der Zukunft entgegensehen. Die trotz der Kürze der

Zeit eingeleiteten Maßnahmen, das Reichserbhofgesetz, die Schaffung des Nährstandes und die Regelung der Festpreise für Brotgetreide zeigen richtunggebend den Weg, der zur größten Bauernbefreiung der Geschichte führen wird.

Unser Wille ist, jederzeit selbstlos mitzuarbeiten, daß das Wort unseres Volkskanzlers Adolf Hitler Wirklichkeit werde: „Deutschland wird ein Bauernreich sein oder es wird nicht sein.“

Deutsche Stickstoffdünger.

Langsam und nachhaltig wirkende Düngemittel:

Schwefelsaures Ammoniak,
Kalkammoniak,

ungefähr 21 % Stickstoff.

ungefähr 17 % Stickstoff und etwa 30 % kohlen-saurer Kalk.

Kalkammoniak (gekörnt),

ungefähr 15 % Stickstoff und etwa 32—35 % kohlen-saurer Kalk.

Kalkstickstoff (geölt und ungeölt),

ungefähr 20,5—21,5 % Stickstoff und etwa 60 % Kalk (CaO).

Perlkalkstickstoff,

ungefähr 20—21 % Stickstoff (davon 1,5 bis 2,0 % Stickstoff als Salpeterstickstoff) und etwa 55 % Kalk (CaO).

Harnstoff BASF,

ungefähr 46 % Stickstoff.

Schnell und nachhaltig wirkende Düngemittel:

Ammonsulfatsalpeter (Leuna-Montan),

ungefähr 26 % Stickstoff, davon etwa ein Viertel Salpeterstickstoff und etwa drei Viertel Ammoniakstickstoff.

Kalkammonsalpeter,

ungefähr 20,5 % Stickstoff, davon etwa die Hälfte Salpeter- und etwa die Hälfte Ammoniakstickstoff, außerdem etwa 33 % kohlen-saurer Kalk.

Kaliammonsalpeter

ungefähr 16 % Stickstoff, davon etwa die Hälfte Salpeterstickstoff, und etwa die Hälfte Ammoniakstickstoff, außerdem 28 % Kali.

Schnell wirkende Düngemittel:

Natronsalpeter,
Kalksalpeter IG,

ungefähr 16 % Stickstoff.

ungefähr 15,5 % Stickstoff und etwa 28 % Kalk.

Volldünger mit Stickstoff, Phosphorsäure und Kali:

Nitrophoska IG II,

mindestens 14 % Stickstoff, 11,7 % Phosphorsäure (mindestens 10,7 % wasserlösliche und etwa 1 % zitratlösliche Phosphorsäure) und mindestens 26 % Kali.

Nitrophoska IG III,

mindestens 16,5 % Stickstoff, mindestens 16,5 % Phosphorsäure (wasserlöslich) und mindestens 21,5 % Kali.

Sakaphos, Harnstoff-Kali-Phosphor BASF
(Spezialdünger für Blumen und Kleingartenbau),

ungefähr 28 % Stickstoff, 14 % Phosphorsäure und 14 % Kali.

SA im Barnimer Land.

Erlebtes aus der Entwicklung des jetzigen Sturmbann III/208.

Von Sturmbannführer W. Gabel und SA-Mann O. Merkel.

Durch Brandenburg marschieren wir,
Für Adolf Hitler kämpfen wir,
Die Rote Front schlägt sie entzwei,
SA marschiert — — — Achtung! Die
[Straße frei

Es war im Frühsommer 1930, und die SA-Männer, die da im Süden des Kreises Niederbarnim marschierten, waren ein verdammtes kleines Häuflein, aber Mut hatten sie und den unerschütterlichen Willen, den Kampf aufzunehmen mit den Margiften. Die roten Häuptlinge in ihren Hochburgen Kleinschönebeck, Erkner, Ralkberge, Herzfelde, Rehwalde, Altlandsberg, Bernau usw. wollten sich zwar zuerst scheckig lachen, als sie diesen kleinen Trupp brauner Soldaten sahen; aber das Lachen ist ihnen dann bald vergangen. Damit hatten sie ja nicht gerechnet, daß wir es wagen würden, in ihre Versammlungen zu kommen, und gar erst, als wir in ihren Hochburgen unsere Versammlungen aufzogen, da heulte und tobte die Meute der SPD. und KPD., doch da half kein noch so blutiger Terror und keine noch so blutrünstigen Drohungen, wir nahmen den Kampf auf und haben ihn zum siegreichen Ende geführt.

Anfang 1930 bestand bereits in Schöneiche unter Pg. K r e t z s c h m a n n eine Ortsgruppe der NSDAP., wohl vierzig Mann stark. Mir ist das Bild heute noch gegenwärtig, wie damals in einer Mitgliederversammlung der Gedanke aufkam, auch hier bei uns eine SA aufzuziehen. Und Frihe H o e r n i g wurde dazu ausersehen, und mit den Worten: „Sawoll, das machen wir!“ war er auch schon bereit. — Er ging gleich von Mann zu Mann. Mancher

war zu Anfang noch zaghaft und fühlte sich noch irgendwie gehemmt, mitzumachen. „Bedenke doch, Frih, ich habe Kinder!“ „Ach, was heißt hier Kinder . . . ! Ich hab auch welche!“ „... Und was soll meine Frau sagen, ich muß doch darauf Rücksicht nehmen!“ Na, jedenfalls Frihe verstand es, diese bürgerlichen Hemmungen jedem auszureden, und so war die Sache „geritzt“. Natürlich mußten wir dies auch nach außen dokumentieren und uns von den übrigen irgendwie abheben. Also Frihe besorgte Uniformen. Maßnahmen war überflüssig, hier das mußte passen. Rud-zuck, wie beim Kommis. Jeder fühlte mächtig das alte kriegerische Preußenblut durch seine Adern rollen, „und so zogen wir in den Krieg“.

Bald wurde die ganze Sache organisiert. Die Schöneicher gehörten zum Trupp Erkner vom Sturm 36. Der Sturm 36 umfaßte damals den südlichen Teil von Niederbarnim und angrenzende Teile von Oberbarnim, und seine Stärke betrug etwa 70 Mann. Heute stehen in diesem Gebiete drei Sturmbanne in Stärke von rund 3000 Mann.



1930: Rast an der Frankfurter Chaussee

Einmal, es war im Sommer 1930, war der Trupp Erkner auf dem Marsch nach Altlandsberg, um dort zusammen mit anderen Stürmen einen Propagandamarsch zu veranstalten. Frisch und fröhlich zogen wir dahin. Auf der Frankfurter Chaussee wurde die Sache brenzlig. Mehrere Lastautos mit Kommune rückten an. Jeder sah sich in Gedanken schon in schönster Keilerei. Rathke war Führer. „Kinder, singt, was ihr könnt“, brüllte er uns an; einer machte vorsichtshalber schon seine „Puste“ fertig und verbarg sie in seinem Busen. So zogen wir wie die sieben Schwaben dahin, mit mutgeschwellter Brust, Tod und Teufel nicht fürchtend. Obwohl . . ., na, aber reden wir heute nicht mehr drüber. Es geht die Sage, daß Frihe Hoernig am Straßenrand Pflastersteine aufgelesen haben soll, na, und als die Kommune dann unseren „kleinen“ Gruppenführer Hoernig sahen, sollen sie „getürmt“ sein. Jedenfalls wußten wir unsern Sieg anschließend im Straßengraben wie wirkliche Krieger mit Landstrechtliedern und Wizen zu feiern.

Aberhaupt die Gegend da oben. Ich muß da heute noch an eine Neuenhagener Versammlung denken, bei der es gleich anfangs äußerst lustig zuing. Es war „dicke Luft“. Mit Nähe und Not quetschten wir uns an der Theke vorbei in den Saal. Gewaltiges Stimmengemurmel. Der Versammlungsleiter himmelt. „Bitte um Ruhe!“ Schon schreit das „Publikum“: „Zur Geschäftsordnung, zur Geschäftsordnung!“ „Was 'n los da, halt die Schnauze!“ Plauz, sauft ein Bierglas durch die Luft und zum Fenster raus. Kurt Lehmann vom Erkneraner Sturm 90 langt sich das Männchen und „plätt't“ ihm eine, daß er sich diverse Male um seine eigene Achse dreht. Das war das Signal. Der Saal ein brodelnder Herentseffel. Das „Pfennigmännlein“ balgt sich da gleich mit vieren. Krach, einer sauft gegen den Ofen, der geht zum Teufel, das heiße Rohr streift unglücklicherweise die rechte Wange des „Pfennigmännleins“; noch heute ist das rote Mal auf der Wange des jehigen Geldverwalters Wolfgang Wunderlich vom Sturm 24/208 zu sehen; ein nettes Andenken an diese Schlacht. In dieser Versammlung wurde der Sturm 86 Ralkberge gegründet, so erhielt er gleich seine Feuertaufe und hat sie glänzend bestanden. Die Jama weiß zu erzählen, daß an diesem Tage die „Polente“ sich äußerst diskret benommen

Die ersten Monate des Jahres 1931 waren überaus ereignisreich. Inzwischen war der Sturm 36 geteilt in Sturm 90 mit dem Gebiet um Erkner, Ralkberge, Schöneiche, Strausberg, und Sturm 73 mit dem Gebiet um Bernau, Altlandsberg, Werneuchen. Vom Sturm 90 wurde dann später Sturm 86 abgezweigt, der die Gegend um Ralkberge und Strausberg erfaßte. Diese drei Stürme bildeten die Standarte XIX im Gau Sturm Brandenburg. Standartenführer war Rathke, Wilhelms-hagen.

Unter brausenden Frühlingsstürmen nahte Ostern 1931. In der SA herrschte reges Leben. Eine Geheimbesprechung jagte die andere. Es wurde allerhand gemunkelt. So, es würde bald „losgehen“, und legal wäre es ja nun einmal unmöglich, die Macht zu erringen, deshalb müßte es eben illegal gehen. Der Dsafs-Stellvertreter Ost war Hauptmann a. D. Stennes. Geheimbefehle gingen von hier aus, die dem Uneingeweihten rätselhaft erschienen. Die Uniform wurde zurecht gemacht, die Stiefel geschmiert, mit Nägeln und Eisen versehen, mancher versuchte, sich so unter der Hand eine „Puste“ zu verschaffen. Kurzum, es schien wirklich etwas im Gange zu sein. Na, am 1. Osterfeiertag 1931 platzte ja dann auch die Bombe.

Staf. Rathke fauste von Sturm zu Sturm. Aufgeregte Debatten entspannen sich. Erregte Worte schwirrten durch die Luft. Ein Strom von Haß und Wut ergoß sich gegen die „Partei-bonzen“, gegen die „Kamerilla um Hitler“. Den „Völkischen Beobachter“ und den „Angriff“ riß er wutentbrannt in Fetzen. „Alles Lüge, Betrug, Schwindel von diesen Bonzen“, waren seine Worte. „Kameraden, so kann es nicht weitergehen, ich frage Euch, wer ist für Hitler und Stennes und wer ist für Hitler und die Bonzen?“ Mitten in diesem Redeschwall sagt einer: „Kinder, ich habe genug von dem Quatsch, Mahlzeit!“ Das war die Stennes-Revolution. Ein Spuk, von dem man heute nicht mehr spricht.

Nach dem Stennesputsch erfolgte eine Umorganisation der SA. Wir kamen zum Sturmbann VI der Standarte 64, die sich bis Eberswalde und in den Kreis Angermünde erstreckte. Und eines schönen Tages präsentierte sich als Sturmbannführer ein Herr von Gélieu aus Hönow. Aber seine Herrlichkeit währte nicht lange, schneller als man gedacht, verschwand er wieder in der Versenkung. Zu-

rückgeblieben in der Erinnerung sind uns nur die „Rhabarberwachen“ auf seinem Gut in Hönow. Nachfolger wurde der Sturmführer 86, Baillon, Kalkberge.

Das Jahr 1931 sah uns bei eifriger Propaganda-Arbeit. Die Zahl der SA-Männer stieg langsam, aber beharrlich. Elemente, die nicht hineinpaßten, sei es, weil sie zu feige oder zu bequem waren, sonderten sich bald wieder ab. Hier war die tägliche Arbeit auf der Straße und in den Versammlungen

ein harter, aber gerechter Ausleseprozeß, und das, was blieb, waren ganze Kerle, die durch dick und dünn gingen. Der Sommer sah uns bei verschiedenen Aufmärschen in Bernau, Zehdenick, Wriezen usw.

Die Fahrt nach Zehdenick wurde zu einer Tragikomödie. Bereits als wir Sonnabend abend abfuhrten, regnete es, nicht stark, aber andauernd. Je weiter wir uns von der Heimat entfernten, desto größer wurden die Regenmengen, die des Himmels Schleusen auf uns ausschütteten. Ein Verdeck war natürlich nicht über dem Lastauto. Damit uns zu unserem Glück auch nichts fehle, verfuhr sich der Kutscher auch noch um Mitternacht. Auf einer patschnassen Wiese, auf der wir mit unserer Gondel zuletzt weder vor- noch rückwärts konnten, sahen wir uns schließlich im strömenden Regen versammeln. Und um das Maß vollzumachen, entstand hier noch ein Defekt an der Lichtmaschine, so daß wir armen Würmer in finsterner Nacht in unbekanntem Gelände mutterseelenallein festsaßen. Aber wir hätten nicht SA-Männer sein dürfen, das alles konnte uns nicht klein kriegen. Frihe Hoernig pflegte bei solchen netten Gelegenheiten immer zu sagen: „Na, laßt nur, in zehn Jahren spricht kein Mensch mehr drüber, und in fünfzig sind wir tot!“ Jedenfalls sind wir auch aus dem Dreck wieder herausgekommen, wenn es auch bereits morgens Glock vier war, als wir in Zehdenick anlangten, und wenn wir auch nur auf einen kleinen Ofen an-



1931: Propagandafahrt trotz Uniformverbot

gewiesen waren, an dem wir unsere Hemdchen trockneten. Das hat alles nichts gemacht, im Gegenteil, die Stimmung war nur noch prächtiger.

Und in Bernau. Da hat es erst recht Laune gemacht. Bernau war ja seinerzeit rot bis auf die Knochen. Wir also dort aufmarschiert. Sturmriemen runter, die Kapelle vorweg, daß es man so rauschte. Gift und Galle haben sie gespuckt, die roten Halunken. Das Gekreisch ihrer Weiber begleitete uns. Geifernd standen sie in den Straßen. „Bluthunde, Arbeitermörder, Faschistenhunde!“ waren ihre Rosenamen. Am Abend dieses Tages brachte der Rundfunk bereits die Meldung, daß es in Bernau anlässlich eines Aufmarsches der Nationalsozialisten zu Zusammenstößen mit den politischen Gegnern gekommen sei. Unsere Frauen, die dies zu Hause hörten, waren natürlich ganz aufgelöst. Sie glaubten nichts anderes, als daß man uns nun als Halbtote nach Hause bringen würde. Doch bei uns hieß es: „Unkraut vergeht nicht.“

Auf der Chaussee zwischen Fangschleuse und Althartmannsdorf war es im Juni 1931. Eine Gruppe von sechs SA-Leuten mit Rädern waren unterwegs nach Althartmannsdorf. Ein feiger Überfall der Kommune.

Vierzig gegen sechs. Ein SA-Mann bleibt mit einem Lungenstich auf der Strecke. Monate hat sein junges Leben gekämpft, ehe er wieder genas. Das war die Taktik der Margistenhorden. Kleine Trupps in großer Mehrheit

zu überfallen. Nur dann hatten sie Mut. Gleich den Hünen, die sich auch nur in großer Zahl an ein edles Wild wagen.

Im Oktober 1931 fand in Braunschweig ein Aufmarsch der gesamten SA vor dem Führer statt. Längst nicht alle unserer Brandenburger konnten daran teilnehmen. Vielen wurde durch die Schikanen der Severing-Polizei die Hin-fahrt zunichte gemacht. In Preußen bestand Uniformverbot. Und wehe, die Schergen des Systems erwichten einen, der sich dadurch ver-dächtig machte, daß er Bärenstiefel und einen grauen Mantel anhatte und gar eine blaue Mütze auf dem Kopf; um ihn war es ge-schehen, am Alex oder in Moabit sahen wir ihn wieder. Namentlich die Polizei des „Wipoprä“ Jud Weiß hat es hierbei zu trauri-ger Berühmtheit gebracht. Ich denke gerade daran, wie wir von Braunschweig zurückkamen und über Potsdam nach Berlin hineinfahren wollten. In Wannsee hatten die „Blauen“ Maschinengewehre aufgebaut, und alles er-weckte den Eindruck, als wenn hier der Aber-fall einer feindlichen, schwer bewaffneten Macht erwartet wurde. Nichts zeigt wohl deutlicher die Feigheit und Hohlheit jenes Systems, als diese schwerbewaffneten Polizeiposten, die ja doch nur wegen einiger friedlicher, waffenloser SA-Leute hier standen.

Das Jahr 1932 brachte der SA eine schwere Zeit. Die politische Propaganda arbeitete unter Hochdruck. SA-Reserve wurde auf-gestellt, alte Krieger, die den Jungen helfend und fördernd zur Seite standen. Tag für Tag Versammlungsschutz im Sturmgebiet. Heute in Erkner, morgen in Strausberg und übermorgen in Neuenhagen. So lagen wir Abend für Abend auf den Fahrrädern oder auf dem Lastauto. Das ging bis Mitternacht, und anschließend wurden Plakate geklebt. Pin- sel und Leimtopf schwingend, stets gegenwärtig, vom Gegner überfallen zu werden. Wißt ihr noch, Kameraden, wie wir uns des Abends trafen an möglichst dunklen Ecken, dann rauf auf das Auto. Ob das regnete oder schneite oder stürmte, das war alles Nebensache. Un- sere Kampflieder dröhnten durch die stillen Straßen. Manch einsames Liebespaar be- gegnete uns. Ein Freudengeheul war immer die Begrüßung. Landstrecktmäßig, im Räu-

berzivil, strömerten wir durch die Lande. Rauhe Gestalten, die der ach so friedliche Bür- ger mied. Derweil saßen wohl unsere Mütter und Frauen daheim und bangten um unser Leben. Tage der Unrast und Sorge waren es auch sehr oft. Eine Wahl jagte die andere. Eine Versammlungswelle nach der anderen ging über das Land.

Aus dem Sturmbann VI/64 war mittler- weile der Sturmbann IV/207 mit den Stürmen 90, 86, 73, 75, 88 und 89 unter Führung von Walter Gabel, Schöneiche, geworden. Und mit der Frühlingsstürme Brausen im Jahre 1932 nahte das SA-Verbot. Aber mit solchen Mit- teln konnte man uns nicht mehr schaden. Das verpuffte wie eine eitle Seifenblase. Der Kampf ging weiter. Phantasienamen, wie: Opf., Bpf., Vff. und ähnliche entstanden. Außerst geheimnisvoll anmutend. Was sie bedeuteten, soll uns heute nicht mehr inter- essieren. Die Zeiten liegen schon weit zurück. Spazig ist es aber gewesen. Wir stiegen wieder in unser Räuberzivil, wir wurden wie- der „Rabauken“. Nun, es war nicht das erste Mal, daß jeder sein Braunhemd mit irgend- einem obskuren Kleidungsstück vertauschte; die Kerle, welche drinsteckten, blieben darum die- selben. Und als das Verbot fiel, marschierten wir wieder aufs neue.

Bei all diesem wollen wir der Stätten nicht vergessen, die uns in diesen ganzen Jahren Zuflucht und Herberge waren. Nämlich die einzelnen SA-Lothale. Die Budiker hatten es wahrlich nicht leicht. Sehr oft wurde ihnen der Laden zertöppert. Trotzdem hielten sie zu uns. Manchmal saßen wir drinnen bei ver- dunkeltem Licht, manchmal lagen wir auf ge- schüttetem Stroh in der Gaststube. Manches Mal hat der Budiker diesen oder jenen der arbeitslosen Kameraden mit durchgefuttern. Aber wir hielten zusammen, wie Pech und Schwefel. Einer für alle und alle für einen.

Und dann kam der 30. Januar 1933. Hitler wurde Reichskanzler. Jedes Mannes Auge leuchtete und unsere Herzen schlugen höher: Endlich war es erreicht! Wir sind durch Berlin marschiert, durch das Brandenburger Tor, vor- bei an dem greisen Marschall, vorbei an un- serem jungen Führer, haben die grenzenlose Begeisterung erlebt. Der Weg war frei, nun

.....
„Ohne Helden und Heldenverehrung geht ein Volk zugrunde“.

Freitshle.



Rügenfahrt: Pfingsten 1933

solte er uns führen zu neuen Taten. Noch war aber der innere Feind nicht geschlagen, noch fühlte er sich stark. Es kamen noch Wochen schwerster Arbeit. Aber dann kamen Tage der Erholung für die SA-Leute vom Sturmbann III/208: Pfingsten 1933.

Durch die Opferbereitschaft aller, auch der gesamten Parteigenossenschaft, war es möglich geworden, den 400 SA-Männern vom Sturmbann III eine Fahrt nach Rügen, Deutschlands schönster Insel, zu gewähren. Und jeder, der dabei gewesen ist, wird gern an diese Tage zurückdenken. Nur — die Seefahrt von Stettin nach Sellin wird mancher heute noch verwünschen. Die Ostsee war nämlich schlecht gelaunt. Es wurde eine wunderbare Berg- und Talfahrt. Manches Gesicht wurde blaß und blässer, und die Fludern bekamen gut zu Mittag. Da sah man die Gestalten, wie ausgequetschte Waschlappen hingen sie über die Reeling und spuckten große Bogen. Aber auch das ging vorüber und war vergessen, als uns Sellin bei unserer Ankunft freudig in Empfang nahm. Die schönen Stunden, welche wir in Sellin verlebt haben, werden wir nie vergessen — und die uns freudig begrüßenden jungen Sellinerinnen. Na, reden wir nicht darüber. Jedenfalls, die Sache war feierlich!

Bedenkt einmal, vor drei Jahren waren wir im ganzen Kreise Niederbarnim vielleicht 200 SA-Männer — und heute!? Heute ist daraus das Zwanzigfache geworden.

Die Niederbarnimer SA ist heute in der Standarte 208 zusammengefaßt. An ihrer Spitze steht Standartenführer Schulze-Wechsungen, ihm zur Seite seine Sturmbannführer Schröder, Gabel, Plessow, Lehmann und Adjutant Hörnig.

Im Oktober 1933 fand in Dranienburg die Eingliederung des Niederbarnimer Stahlhelms statt. In kurzen, knappen Worten gab der Staf. Ausführungen über die neuen, großen Aufgaben der SA. Kurz darauf war ich Zeuge einer Unterhaltung zwischen zwei früheren Stahlhelmen: „Mensch“, sagte der eine, „der Junge is jut, wat!“ Diese drastischen Worte sagen alles; sie sind der beste Beweis für die Beliebtheit unseres Stafs. Wie sagte er einmal: „Früher waren wir Rabauken, wurden wir zu Menschen minderen Rechts gestempelt, heute müssen wir beweisen, daß wir die Avantgarde der nationalsozialistischen Revolution, die ersten und pflichtbewußtesten Männer des neuen Staates sind...!“ Das ist Staf. Schulze, genannt Ritter von Felsenack. Und wer noch mehr wissen will von ihm, dem empfehle ich, die Akten über den Kommuneüberfall in der

Kolonie Felsenack in Berlin-Reinickendorf im Frühjahr 1932 durchzulesen.

Am 1. Februar 1933 wurde die Standarte 208 aus der Taufe gehoben. Am 16. Juni



Das SA-Denkmal in Oranienburg.

1933 hatte sie schon einen großen Ehrentag. Eine Besichtigung durch den Führer anlässlich der Einweihung der Reichsführerschule der W in Bernau. Diese Stunde, da der Führer bei uns weilte, durch unsere Reihen schritt, langsam, jedem einzelnen ins Auge schauend, wird keiner, der dabei gewesen ist, vergessen. Und dann stand er mitten unter uns, jeder konnte ihm ins Angesicht sehen, jeder hörte seine Worte, fürwahr, es war der schönste Augenblick unseres Lebens.

Es ist etwas Eigenes, wenn man zurückdenkt an die Jahre des Kampfes; es erscheint einem beinahe nur noch wie ein Traum, und doch war es Ernst, manchmal blutiger Ernst.

Gedenken wir der Kameraden, die nicht mehr unter uns weilen. Fritz Renz, der SA-Mann aus Altlandsberg, früh schon gab er sein junges Leben für uns, für Deutschland; meuchlings gemordet von roten Horden. Auch einer weilt nicht mehr unter uns, der von Anfang an mit dabei gewesen ist: Otto Ratterbau aus Altbuchhorst. Zuletzt Sturmführer in Wittenau; ein tragischer Unfall verlöschte sein junges Lebenslicht.

Deutsches Volk, vergiß auch diese Toten nicht, die dafür starben, daß wir heute leben.

„Die Fahne hoch,
die Reihen fest geschlossen,
SA marschiert in ruhig, festem Schritt,
Kameraden, die Rotfront und Reaktion erschossen,
marschieren im Geist in unseren Reihen mit.“

Du wirst es nie zu Tücht'gem bringen
bei deines Orames Träumerei'n,
die Tränen lassen nichts gelingen,
wer schaffen will, muß fröhlich sein.

Wohl Keime wecken mag der Regen,
der in die Scholle niederbricht,
doch golden Korn und Ernteseget
reift nur heran bei Sonnenlicht.

Theodor Fontane.

Kamerad Tod.

Legende von Marie Diers.

Als der Bauer Ruft im Sterben lag, mußte der Sohn draußen den mürbjungen Acker pflügen. Er war von Herzen betrübt, weil er wußte, daß er den Vater vielleicht nicht mehr lebend antreffen würde, wenn er mit den Pferden mittags nach Hause kam. Aber die Arbeit wartete nicht, und die Mutter hatte ihn selbst vom Sterbebett weggedrängt, damit der Vater nicht zuletzt noch den Verdruß über eine Versäumnis mit ins Grab nehmen sollte.

Frühling war in der Luft, und die erste Lerche sang, aber dem jungen Sohn tröpfelten die Tränen bis auf die graue Stalljacke, obwohl der Alte grämlich und grillig gewesen war und die Wirtschaft eigensinnig nach seinem alten Kopfe führte, so daß man in den letzten Jahren mehr zurück als vorwärts gekommen war. Daran aber dachte der junge Kristof nicht, sondern er meinte nur, daß heute der traurigste Tag seines Lebens sei.

Da kam aus dem Buschgelände ein Wanderbursch auf ihn zu und stieg zu ihm über den umgepflügten Acker. Und wie er sich noch wunderte, daß er ihn nicht habe auf dem Feldweg hinter dem Gelände herankommen gesehen, stand er schon neben ihm und lüpfte ein wenig den grünen Wanderhut.

„Du hast heute einen Kummer, Kamerad“, redete er ihn an.

Kristof meinte, er denke sich das, weil er ihn, den großen Menschen hinter seinen Pferden weinen sah, und er wischte sich verschämt mit dem Jackenärmel über das Gesicht. „Mein Vater ist totkrank“, stammelte er, sich zur Entschuldigung.

„Ja“, sagte der Fremde, „das brauchst du mir nicht zu erzählen, deswegen komme ich ja hier über den Acker und gehe gerade auf euer Haus zu, daß ich ihn abhole. Aber wenn du meinst, daß er noch weiterleben soll, kann ich ja statt seiner lieber dich mitnehmen. Dann spare ich mir den Weg. Laß die Pferde stehen und komm mit, mir ist's ja gleich, wen ich bringe.“

„Wer bist du denn?“ fragte der Bauersohn erstarrt.

„Du denkst, weil ich nicht als klapperndes Gerippe mit Sense und Stundenglas daher komme, bin ich's nicht. Das haben euch eure

Maler und Dichter eingeredet. Ich bin jung wie du und alt wie dein Vater. Der Tod ist des Lebens Kamerad. Ich will mich nicht mit dem Leben streiten, sondern wir wollen uns verständigen. Wenn du also meinst, daß du weniger nütze bist als dein Vater, so komm du mit und habe keine Angst um deinen Acker, der Alte pflügt ihn morgen fertig, das verspreche ich dir.“

„Ja, dann will ich gern mitkommen“, sagte Kristof. „Dann brauche ich nicht um den Vater zu trauern, und meine Mutter behält ihn noch.“

Der Jüngling Tod hatte schon die Hand ausgestreckt, aber er zog sie wieder zurück.

„Nein“, sagte er, „ich kann dich doch nicht mitnehmen und muß den weiteren Weg in euer Haus fortsetzen. Mit dir hätte ich mich schon verständigt, aber das Leben würde es mir sehr übel nehmen, und mit dem will ich doch im Einverständnis bleiben. Wenn du dich gestraußt, mich angefleht und deinen Vater preisgegeben hättest, würde ich dich wohl mitnehmen, aber wie du da vor mir stehst, sehe ich, daß du ein Liebling des Lebens bist, und daß es besser ist, du weinst und trauerst, als daß ich dich anhauche und das blaue Licht deiner Augen erlischt. Leb wohl, wir sehen uns wieder.“

Der Bauersohn stand dann allein mit seinen Pferden im jungen Frühlingswind. Er strich sich über die Augen und dachte: Sehe ich schon Spuk am hellen Tag? Und dann ist's in ihm aufgequollen heiß und wild, daß er sich an den Wegrand setzte und schluchzte wie ein geschlagenes Kind. Denn er wußte: Jetzt stirbt Vater dahinten in seinem alten Wandbett.

— — — Drei Jahre danach kam der Krieg übers Land. Der junge Bauer mußte Hof und Haus der alten Mutter und der Braut überlassen und ins Feld ziehen. Er bestellte alles zu Hause, tröstete Mutter und Braut und zog davon. Aber an den jungen Wanderburschen dachte er längst nicht mehr.

Eines Tages, als er schon viele Tote gesehen hatte und die Granaten um ihn herumgestrichen waren, stand er mit zwei Kameraden auf den Stufen einer zerschossenen Kirche und sprach mit ihnen von Acker und Saat und

vom Frühling, der unversehens gekommen war. Sie waren alle drei Bauersöhne und dachten an ihre Heimat, und wie dort die Arbeit ginge. Da stand plötzlich ein Vierter bei ihnen, auch ein Soldat im Kriegsbrock, der sagte: „Ich bin ein Kamerad eurer Kameraden, sie lassen euch grüßen aus dem feurigen Regentropfen dort und sagen, ihr sollt mit mir gehen, daß ich euch wieder vereine. Folgt mir dorthin.“ Er zeigte in das Feuermeer, wandte sich um und ging ihnen dorthin voran.

Als er sich umsah, war aber nur Kristof hinter ihm, die beiden anderen waren zurückgeblieben und hatten sich in die Trümmer der zerstörten Kirche geduckt. In dem Augenblick erscholl dort ein furchtbares Krachen, und in einer Feuergarbe schoß alles mit den Trümmern der Kirche in die Luft. Der fremde Soldat sagte zu Kristof: „Ich komme mit dem Leben deinetwegen nicht überein. Es läßt dich nicht, weil es dich noch brauchen kann. Leb wohl, wir sehen uns doch noch wieder.“

Als Kristof in die Heimat zurückkehrte, fand er seinen Hof nicht mehr. Verwüdete Horden, die über die Grenze gekommen waren, hatten alles in Brand gesteckt, das Vieh getötet, den Acker verwüstet. Seine Mutter war gestorben, aber seine Braut erwartete ihn treu und standhaft mit den Resten seiner Habe, die sie voll Tapferkeit ihm gerettet hatte.

Er fing auf kleinem Unwesen mit Hacke und Spaten wieder von neuem an. Gesindel umdrohte ihn, Räuberunwesen durchtobte das Land, Schüsse knallten aus dem Hinterhalt, die umwohnenden Leute waren verängstigt und

befeindeten ihn, wenn er sie gegen das Gesindel sammeln wollte.

Damals strich ein älterer Mann öfter an ihm vorbei, in weitem Mantel, kam ein paar- mal so nah, als wolle er ihn anreden. Aber er sah ihn nur lange an, und dem Bauer kamen Erinnerungen aus der Jugend- und Kriegszeit, und an seine toten Kameraden. Er sagte zu seiner Frau: „Wir müssen unsere Kinder so stark und klug machen, daß sie fortführen können, was wir nicht fertig brachten, und sich niemals fürchten.“ — Der Mann kam noch einige Male, hatte auch wohl große Lust, heranzukommen, aber er schüttelte nur den Kopf, ging weg und kam nicht zurück.

Kristof Ruft setzte dann durch, daß Friede und Ordnung und eine neue Gesittung kam und die Schwachen stark wurden, als sie seine Stärke siegen sahen. Er hatte sechs Söhne, die den Acker bearbeiteten und aus der Wüste wieder Land schufen.

Als der Jüngste Hochzeit machte, kam ein fremder Gast zur Tür herein und setzte sich bescheiden unten an die Hochzeitstafel. Es war ein alter Mann, auf den Krückstock gestützt. Der Hochzeitvater aber, der Bauer Kristof Ruft, rief laut, als er ihn sah:

„Seht alle her! Da kommt ein alter Kamerad von mir, der neben mir hergeschritten ist seit meinen Jugendtagen. Komm herauf, lieber Kamerad! Du hast mich gelehrt, das Dasein zu führen, und immer mußtest du mich dem Leben wieder lassen. Aber nun ist es vollendet, was das Leben von mir wollte. Setzt kann ich dir wirklich folgen, mein treuer Kamerad!“

„Ein jung Geschlecht, das wieder Mensch und Ding
Mit echten Massen mißt, das schön und ernst,
Trotz seiner Einzigkeit, vor Fremden stolz,
Sich gleich entfernt von Klippen dreisten Dünkels
Wie leichtem Gumpf erlogner Brüderlei,
Das von sich spie, was mürb und feig und lau,
Das aus geweihtem Träumen, Tun und Dulden
Den einzigen, der hilft, den Mann gebiert . . .“

Stefan George.

Die nationalsozialistischen Führerschulen im Kreis Niederbarnim.

Von Walter Frehgang,

Lehrer der Reichsschule der P. O. und der Deutschen Arbeitsfront in Bernau.

Man kann nicht plötzlich Nationalsozialist sein, man kann nur Nationalsozialist werden.

Im Sommer des Jahres 1933 wurde in Bernau im Gebäude der ehemaligen U. G. Bundeserschule die Reichsschule der P. O. und der Deutschen Arbeitsfront und in Fangschleuse am Werlsee die Führerschule der NSD. errichtet.

Der deutsche Staat ist aufgebaut auf dem Führerprinzip, auf der unbedingten Verantwortung und Autorität des Führers. Diese Führernaturen zu formen und zu festigen, das ist der Sinn dieser Schulen.

Vertiefung der Weltanschauung, Erweiterung des geistigen Blickfeldes und körperliche Eräftigung sind die vornehmsten Aufgaben.

Die Kursteilnehmer kommen aus allen Teilen unseres Vaterlandes. Der Rheinländer liegt mit dem Ostpreußen, der Schleswiger mit dem Badenser, der Württemberger mit dem Schlesier, der Danziger mit dem Sachsen zusammen.

Wo immer aber Nationalsozialisten zusammenkommen, ob aus Ost oder West, ob aus dem Süden oder Norden, sie verstehen sich sofort. Schon bald ist eine Gemeinschaft zwischen Lehrern und Kursteilnehmern da, die, aus der gemeinsamen Weltanschauung geboren, verständnisvolle Zusammenarbeit sichert. Freiwillig fügt sich jeder in die durch das Gemeinschaftsleben bedingte Ordnung ein. Diese Gemeinschaft aller sorgt auch dafür, daß sich keine Duckmäuser und keine Grillenfänger breit machen. Neben ernster wissenschaftlicher Arbeit steht die körperliche Durchbildung, denn erst in einem gesunden Körper wohnt ein gesunder, lebendiger Geist. Der Geist, der wahrhaft den Mann ausmacht, und der turmhoch steht über dem toten Buchstaben, über dem nüchternen Paragraphen. Immer wieder ist man sich bewußt der Worte Adolfs Hitlers: „Nicht das Wissen allein macht den Führer — der Charakter erst schafft zwischen Führer und Gefolgschaft Vertrauen und Achtung.“



Fotohaus: Georg Büschert, Bernau-Süd,
Eichendorffstraße 237, Post Zepernick.

Seitenfront der Reichsführerschule in Bernau

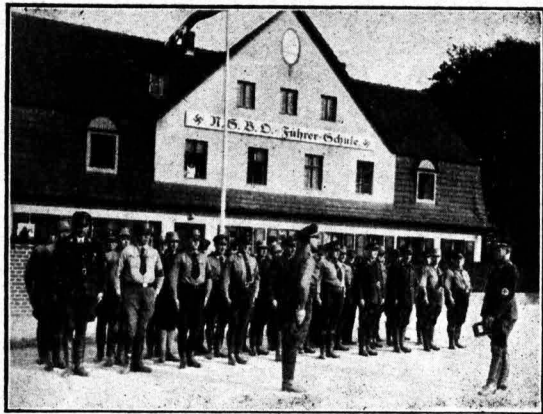

Deutschlands erste NSD.-Führerschule

(Am Werlsee bei Erkner wurde vor kurzem Deutschlands erste NSD.-Führerschule eröffnet. Antreten zum Dienst vor der NSD.-Führerschule Grünbeide-Fangschleufe bei Berlin).

Wie vergeht nun ein Tag in einer der beiden Schulen? Selbstverständlich sind hier zwischen beiden Schulen kleinere Unterschiede vorhanden. Das ergibt sich schon aus dem Charakter der Schule. Am Werlsee die NSD.-Führerschule mit ca. 30 Teilnehmern, die Reichsschule in Bernau aber mit ca. 70 Teilnehmern. Dort nur NSD.-Führer, hier an der Reichsschule aber Führer der P. O. und der NSD. Am Werlsee bewegt sich der Unterricht auf dem Gebiete der Arbeiterpolitik, des Arbeitsrechtes, des Arbeitsschutzes, der Sozialversicherung und der Wirtschaftspolitik. In der Reichsschule hören die Kursusteilnehmer vom Werden des deutschen Volkes und die Grundlagen der Rassenkunde. Sie sehen, wie im Hin und Her der deutschen Geschichte sich bis auf den heutigen Tag noch kein einheitliches deutsches Volkstum bilden konnte. Die Gesellschaftsordnungen der verschiedenen Zeiten, die Geschichte der Arbeiterbewegungen in Europa und der „Arbeiterparteien“ in Deutschland bilden den Stoff mehrerer Vorträge. Die Stellung der nationalsozialistischen Bewegung in der deut-

schen Geschichte, Wirtschafts- und Kulturpolitik wird behandelt.

Keine trockene Wissenschaft wird geboten, sondern in lebendiger Zusammenarbeit zwischen Lehrern und Kursusteilnehmern werden die Erkenntnisse gestaltet.

Und nun etwas ausführlicher der Tagesplan:

5.45 Uhr. SchriU klingt die Glocke durch den Flur. „Aufstehen!“ ruft der Tagesdiensthabende. Verschlafen streckt man sich noch einmal und dann geht es hinein in den Sportanzug. Antreten zur Morgengymnastik. Eine halbe Stunde Freiübungen, ein kurzer Dauerlauf, dann ist der Schlaf verfliegen. Nun ist genügend Zeit zum Duschen, Ankleiden und Bettenbauen. Um 1/28 Uhr steht der gesamte Lehrgang in Uniform zur feierlichen Flaggenhissung angetreten. Anschließend geht es zum Frühstück in den Speisesaal, in dem alle Mahlzeiten von Lehrern und Schülern gemeinsam eingenommen werden. Um 8 Uhr geht es zum Unterricht. Von 11 Uhr bis 11,45 Uhr wiederum Sport, Ordnungsübungen, daran anschließend Bücher- und Postausgabe. Um 12,30 Uhr findet man sich bei gemeinsamer Mittagstafel, und dann gemäß dem alten Wort: „Nach dem Essen soll man ruhen!“ Betruhe bis 14,45 Uhr. Um 15 Uhr ist Kaffeetrinken. Anschließend findet wiederum Vortrag statt und von 17,45 Uhr bis 18,45 Uhr noch einmal Sport. 19.30 Uhr Abendessen und pünktlich um 22,30 Uhr Zapfenstreich. Das ist so ein Tagesprogramm. An einigen Tagen werden aber auch in den Abendstunden Vorträge von Gastlehrern, meist Mitgliedern der Reichsleitung der Partei, gehalten.

Nach 4 Wochen — für später beabsichtigt man, einen längeren Zeitraum zu wählen — werden die Kurse mit einer wiederum von echtem Gemeinschaftsgeist erfüllten Abschiedsfeier geschlossen. Allen Teilnehmern haben sie ernste Arbeit, aber auch viele frohe Stunden gebracht.

„Das hat die völkische Weltanschauung von der marxistischen grundsätzlich zu unterscheiden, daß sie nicht nur den Wert der Rasse, sondern damit auch die Bedeutung der Person erkennt und mithin zu den Grundpfeilern ihres ganzen Gebäudes bestimmt.“

Adolf Hitler.

Steige hoch, du roter Adler . . .!

Das war in einer bösen Zeit, als die Schutzpolizisten in Berlin noch Zörgiebel-Rosafen hießen, und Beginn und Ausgang nationalsozialistischer Versammlungen durch den Gummiknüppel gesegnet wurden; damals lernte ich ihn kennen, „Gustl“ riefen ihn seine Kameraden, Gustav Büchsenhüh hieß er.

Bei einem Besuch des westlich von Spandau gelegenen Forts Hahneberg war es; der „König vom Hahneberg“ hatte uns nur ungerne eingelassen, wer weiß, was dies für Spizel sein konnten, die da angaben, als ehemalige Mitglieder der „Schwarzen Reichswehr“ noch einmal das Fort besichtigen zu wollen, in dem sie seinerzeit gelegen hatten, bereit, im Glau ben an Deutschland ihr Leben einzusetzen für eine bessere Zukunft. Der Traum war damals zerronnen, nur die Erinnerung blieb zurück an Tage und Nächte voller Erwartung, voller Hoffnung: „Jetzt geht's los! Bald werden wir helfen können, reinen Tisch in Berlin, in Deutschland zu schaffen!“ — Langsam schritten wir die gedeckte Straße zum Forteingang hinan, hinter uns, unter uns blieb das Getriebe des nahen Berlin. Dann standen wir auf dem höchsten Punkt des Forts in Sonnenglanz und Wärme: „Weißt du noch, entsinnst du dich noch — — —?“ so ging es in einem fort, „dort mußten wir jeden Morgen antreten, und da der tiefe Ziehbrunnen!“

Einer von uns Eindringlingen flüsterte mir im Weiterschreiten zu: „Der Gustl, der hat ein Lied gemacht, kennst du das noch nicht: „Märkische Heide, märkischer Sand — —!“ Doch, ich kannte es bereits, hier und dort sangen es die Wandervögel, die Pfadfinder, keiner wußte, woher es gekommen war, es war halt ein Volkslied, wie manches andere; doch irgend etwas war daran, das ließ es nicht klingen, wie andere alte Lieder, da schwang doch etwas von uns mit, Text und Melodie erinnerten an manche Fahrt, die wir ins märkische Land unternommen. So hatte jeder von uns gedacht und gefühlt, waren dies nicht Worte, die jeder schon selbst zu sich, vielleicht auch zu anderen gesprochen? All' die Freuden, die uns eine arge Zeit verwehrte, die Not unserer Heimat hatten wir vielfältig vergolten gefunden beim Streifen durch unsere liebe, schöne Mark. Dieser Mann dort hatte also all' dem Ausdruck verliehen, durch sein Lied!

Konnte er einen besseren Beweis für den Wert seiner Schöpfung verlangen, als den, daß sein Lied so unserem Denken und Fühlen entsprach, daß es für alle, die es hörten, ein naturentwachsenes Volkslied zu sein schien?

Der eine Wunsch, der Heimat zu helfen, und sei es mit der Waffe in der Hand, blieb unerfüllt, aber die Treue und Liebe zur märkischen Erde blieben bestehen, und so sangen wir mit dem Blick gen Süden auf Wald und Feld, froh und stolz von dem alten Fort herunter:

Märkische Heide, märkischer Sand,
Sind des Märkers Freude, sind sein Heimatland.

Blauende Seen, Wiesen und Moor,
Liebliche Täler und schwankendes Rohr.

Uralte Eichen, dunkler Buchenhain,
Grünende Birken stehn am Wiesenrain.

Knorrige Kiefern leuchten im Abendrot,
Sah'n wohl frohe Zeiten, sah'n auch märk'sche Not.

Bauern und Bürger vom märk'schen Geschlecht,
Hielten stets zur Heimat in märk'scher Treue fest.

Sie Brandenburg allwege! sei unser Losungs-
[wort!

Dem Heimatland die Treue in allen Zeiten fort!

Rehrreim:

Steige hoch, du roter Adler,
Hoch über Sumpf und Sand,
Hoch über dunkle Kiefernwälder,
Heil dir, mein Brandenburger Land!

Heil dir, wohl zeigt du keine heroischen Landschaften, schwer erschließt du deine milden Schönheiten, aber wem du dich einmal gezeigt in allen deinen mannigfaltigen Formen, wie sie das Lied so schön andeutet, der hängt an dir und kommt nicht wieder von dir los. Selbst die, denen du nicht Heimat im eigentlichen Sinne bist, selbst den Zugewanderten ergeht es so, deine herbe und spröde Schönheit läßt sie mit ganzem Herzen einstimmen: Sie Brandenburg allwege! Nun hast du auch „dein“ Lied, sowie die andern deutschen Gaue, du „Streusandbüchse“, und mancher, der dich bisher verkannte und jetzt in Schlesien oder Bayern oder am Rhein das „Brandenburger Lied“ hört, wird erstaunen: „Was, dort gibt's nicht nur Sand und Kiefern, sondern auch

Buchen und Birken, Berg und Fluß, Tal und See?“

Wir aber wollen geloben, zu dir zu halten, wie jene märkischen Bauern, die aus Liebe zur Heimat dem „Großen Kurfürsten“ freiwillig halfen, das Land frei zu machen; auf ihren Fahnen war unter dem kurmärkischen roten Adler der Spruch zu lesen: „Wir sind Bauern

von geringem Gut und dienen unserer Heimat mit unserm Blut!“ —

Sollten wir schlechter sein als unsere Väter? Nein, niemals! — „Dem Heimatland die Treue in allen Zeiten fort! Steige hoch, du roter Adler!“

R. D. Heine.

Die KreisSparkasse des Kreises Niederbarnim unter dem Gesichtspunkt der Gemeinnützigkeit.

Vieles hat sich geändert. Das Alte und Morſche iſt geſtürzt, und zum Teil grundsächlich Neues iſt in der Politik und Wiſtſchaft zum Durchbruch gelangt.

Aus dem allgemeinen Umwandlungsprozeß ſind die öffentlichen Sparkaſſen unverändert, eher noch in ihrer biſherigen Stellung geſtärkt, hervorgegangen. „Gemeinnützig geht vor Eigennutz“, das iſt der Grundſatz, der über dem heutigen Staate ſchwebt. „Gemeinnützigkeit“ iſt auch die Idee, in deren Dienſt ſich die Sparkaſſen während der anderthalb Jahrhunderte ihres Beſtehens geſtellt haben. „Dienſt am allgemeinen Volkswohl!“ — Die Sparkaſſen können mit ſtolzer Genugtuung von ſich ſagen, daß ſie dieſem im Sparkaſſenreglement von 1838 verankerten Gedanken ſtets treu geblieben ſind. Die Sparkaſſen ſind auf Grund ihrer Satzung gemeinnützige und mündelſichere Körperſchaften des öffentlichen Rechts. Immer, wenn es im Intereſſe des Volksganzen galt, helfend in die Breſche zu ſpringen, waren ſie in Bereitschaft.

Das war der Fall, als um die Mitte des vorigen Jahrhunderts die Sparkaſſen zum Kreditgeber für den Mittelſtand und die wiſtſchaftlich ſchwächeren Bevölkerungskreiſe wurden; ſo war es, als die Sparkaſſen nach beendeter Inflation in beiſpielloſer Weiſe an die Neubildung von Kapital herangingen; ſo war es auch nach der Zulikriſe 1931, als ſie im Intereſſe der Allgemeinheit eine Aufklärungsarbeit gegen das Geldhamſtern leiſteten, von deren Größe und Bedeutung ſich ein Außenſtehender kaum einen Begriff machen kann. Und ſo wird es auch in der Zukunft ſein!

Als öffentliche Unternehmungen haben ſich die Sparkaſſen der ſamtwiſtſchaftlichen,

ſozialen und ſtaatspolitischen Grundrichtung des Staates unterzuordnen. Dieſer Auffaſſung entſpricht eine von der Verbandsverſammlung des Deutſchen Sparkaſſen- und Giroverbandes, in welchem 3100 Sparkaſſen mit 9500 Zweigſtellen organiſatorisch vereinigt ſind, am 8. 4. 1933 einmütig gefaßte Entſchließung, worin es u. a. heißt:

„Die Leitung des Deutſchen Sparkaſſen- und Giroverbandes hat am 21. März, dem Tage von Potsdam, in einer öffentlichen Erklärung der Regierung der nationalen Erhebung freudige Gefolgschaft gelobt. Die Verbandsverſammlung billigt dieſes Treugelöbniß. Für die Tätigkeit der 3000 deutſchen öffentlichen Sparkaſſen iſt Volksverbundenheit und Heimatverbundenheit unantastbare Grundlage ihres Beſtehens. Sie reißen ſich daher in die Arbeit für die Befreiung unſeres Volkes mit ganzer Kraft ein . . . Der Verband iſt überzeugt, daß das wiedergekehrte Vertrauen der Nation Mittel ſchaffen wird, um der Schwierigkeiten der Gegenwart Herr zu werden.“

Auch auf dem „Erſten Sparkaſſentag im Dritten Reich“, am 7. Oktober 1933 in Leipzig, kam das machtvolle Bekenntnis der Sparkaſſen zum Nationalſozialismus zum Ausdruck. Eine Reihe gerade der älteſten Kämpfer unſeres Volkskanzlers Adolf Hitler, u. a. der Herr Staatsſekretär im Reichswiſtſchaftsminiſterium Gottfried Feder, nahmen auf dieſer Tagung das Wort, um ihre unbegrenzte Sympathie mit dem Sparkaſſengedanken und dem Arbeits- und Aufgabengebiet der öffentlichen Sparkaſſen zu bekunden. Die Beifallſtürme, die dieſe Führer umbrandeten, bewieſen, daß hier eine Garde von Männern anweſend war, die mit Leidenschaft und Hingebung zur Sache

ihres Berufs und ihres Staates stehen, Männer, denen das Dritte Reich Erfüllung ihrer Ideale bedeutet. So war diese Tagung der Sparkassen zugleich eine Tagung des Nationalsozialismus, wie sie erhebender und schöner nicht gedacht werden kann. Keine Interessen- oder Verbandstagung im alten Sinne, sondern eine gewaltige Demonstration für den nationalsozialistischen Grundsatz:

„Dienen und nicht verdienen!“

Wenn das deutsche Volk vorwärts kommen will, muß der Sparsinn weiter angeregt und gefördert werden. Arbeit und Sparsamkeit sind die Voraussetzungen für den Wiederaufstieg unseres Volkes.

So gesehen ist „Sparen“ eine staatspolitische Notwendigkeit, denn es macht frei nach innen und außen, wie den Einzelmenschen so ein ganzes Volk. Außerdem schafft es im einzelnen ein Gefühl der Verbundenheit mit dem Volksganzen. Volkstum und Sparsamkeit sind engverknüpfte Begriffe. Wer spart, wird leichter eine behagende Stellung zur Gegenwart und ihren Formen einnehmen, als der Besitzlose, der nichts zu verlieren hat.

Die Jahrhunderte alte Arbeit der deutschen öffentlichen Sparkassen war ein bedingungslos, uneigennütziges Bekenntnis zum kleinen Manne. Die Sparkassen werden diesem Bekenntnis treu bleiben. Auch die Kreis-Sparkasse des Kreises Niederbarnim erneuert in dieser Zeit der Wiedergeburt der Sparidee ihr Treugelöbnis zum Volke. Sie wird versuchen, durch weiteren Ausbau ihrer Sparrichtungen die Spartätigkeit zu fördern, um die hereinkommenden Gelder in Tausenden von Kleinkrediten an kleine und mittlere Betriebe der Landwirtschaft, des Handels und des Gewerbes auf sicherer Grundlage zu mäßigem Zinssatz im Kreise Niederbarnim ausleihen zu können.

Daneben wird sie weiterhin Aufklärungs- und Erziehungsarbeit im Interesse des ganzen Volkes leisten. Die Kreis-Sparkasse weiß,

welche hohen und verantwortungsvollen Aufgaben sie als größtes Geldinstitut im Kreise Niederbarnim zu erfüllen haben wird. Richtschnur für ihr Handeln wird der Grundsatz sein: **„Gemeinnutz geht vor Eigennutz!“**

Elektrische Anlagen,

die noch mit Kriegs- und Ersahleitungen ausgerüstet sind, werden ebenso leicht zu Brandstiftern wie andere schadhafte und vorschriftswidrige Leitungen. Es ist deshalb notwendig, die elektrischen Anlagen nachsehen und instandsetzen zu lassen. Gelernte Elektrotechniker warten auf Arbeit. Wer heute die Instandsetzung der elektrischen Anlage bestellt, übt praktische Arbeitsbeschaffung und unterstützt die Maßnahmen der Regierung. Wer Mängel an elektrischen Anlagen nicht beseitigt, **schädigt sich selbst und die deutsche Volkswirtschaft.** Brände, die durch in fahrlässiger Weise schlecht unterhaltene elektrische Anlagen oder durch vorschriftswidrige Sicherungen entstehen, werden vom Feuerversicherer nicht vergütet. **Darum sorgt rechtzeitig für Instandsetzungen elektrischer Anlagen!**

„Der Wille und die Vernunft des Menschen bestimmen nicht die Welt, die Welt bestimmt ebensowenig den Willen und die Vernunft des Menschen, sondern sein Leben schwingt wunderbar und wundervoll in der Spannung der Natur und Religion, als Geschöpf atmend zwischen Schöpfer und Schöpfung.“

Hanns Johst.

Der Wiederaufbau der ländlichen Fortbildungsschulen im Kreise Niederbarnim.

Von Regierungsassessor Dr. Karl Blasling.

Der Kreis Niederbarnim hat bereits bis zum Jahre 1931 ein im Verhältnis zu anderen Landkreisen verhältnismäßig weit entwickeltes Fortbildungsschulwesen unterhalten. In vielen Gemeinden des Kreises waren Fortbildungsschulen für männliche und weibliche Jugendliche vorhanden. Im Winterhalbjahr 1931 wurden hierfür vom Kreise etwa 40 000 RM aufgewendet. Der größte Teil dieses Betrages entfiel auf die Unterrichtsvergütung an die Lehrpersonen, d. h. die Volksschullehrer und Lehrerinnen, die an den Fortbildungsschulen nebenamtlich unterrichteten. Dann wurden die Schulen ein Opfer der allgemeinen Finanznot. Alle verfügbaren Mittel wurden für die Wohlfahrtspflege gebraucht. So blieben die Schulen — von einigen wenigen Orten, die dies selbst in die Hand nahmen, abgesehen — in den Winterhalbjahren 1931/32 und 1932/33 geschlossen.

Wie in allen anderen Zweigen der öffentlichen Verwaltung, so hat es auch hier erst die nationalsozialistische Revolution ermöglicht, mit Erfolg an den Wiederaufbau heranzugehen. Auf Grund einer Anregung des Komm. Landrats Dr. Weiß beschloß der Kreisausschuß am 27. September 1933, die ländlichen Fortbildungsschulen im Winterhalbjahr 1933/34 wieder zu eröffnen und die Lehrerschaft zur freiwilligen und unentgeltlichen Mitarbeit aufzurufen. Die Schulräte des Kreises schlossen sich diesem Aufruf an. Es ist in hohem Maße anerkennenswert, daß sich die gesamte Lehrerschaft für die unentgeltliche Unterrichtserteilung zur Verfügung stellte. Nicht selten haben es auch die Ehefrauen der Lehrer übernommen, an den Mädchenfortbildungsschulen den hauswirtschaftlichen Unterricht zu übernehmen, wenn hierfür Lehrerinnen nicht am Orte waren.

Am 1. November 1933 wurde der Schulbetrieb aufgenommen. Die männlichen Jugendlichen sind fast restlos erfaßt worden. Soweit an ihren Wohnorten keine Schulen vorhanden sind, besuchen sie die in Nachbarorten gelegenen. Die 4 Städte und einige Landgemeinden (Birkenwerder, Erkner und Neuenhagen) unterhalten eigene gewerbliche Berufsschulen. In

diesen Gemeinden ist von der Errichtung ländlicher Fortbildungsschulen für männliche Jugendliche abgesehen worden. Für weibliche Jugendliche bestehen Fortbildungsschulen zunächst nur in den größeren Orten.

Der Unterricht umfaßt wöchentlich 4 Stunden; er dauert bis zum 15. März 1934. Der Unterrichtsstoff ergibt sich aus dem Ziele der Schule. Sie soll die Jugendlichen im Anschluß an den Volksschulunterricht in der Staatsbürgerkunde fortbilden und auf ihren Lebensberuf vorbereiten. Hinsichtlich der staatlichen Erziehung haben die Schulen eine besondere Mission vor allen Dingen bei den Jugendlichen zu erfüllen, die nicht Mitglieder der Jugendorganisationen der NSDAP sind und deshalb von der Erziehungsarbeit dieser Verbände nicht erfaßt werden. Die Berufsvorbereitung wird möglichst individuell gehandhabt. Wo es nach der Zahl der Schüler irgend möglich ist, sind besondere Fachklassen gebildet worden. Zu diesem Zweck sind an geeigneten Stellen des Kreises mehrere Gemeinden zu Fortbildungsschulzweckverbänden zusammengeschlossen worden, um höhere Schülerzahlen zusammenzubringen. Dort gibt es besondere Klassen für alle in Frage kommenden Zweige des Handwerks sowie für den kaufmännischen Beruf. Solche Fortbildungsschulzweckverbände bestehen bisher: 1. für Ralkberge, Herzfelde, Hennickendorf; 2. für Fredersdorf, Petershagen, Bruchmühle, Eggersdorf, Vogelzdorf; 3. für Zehlendorf, Wensickendorf, Schmachtenhagen und 4. für Wandlitz, Basdorf und Zühlsdorf. Um den Unterricht zu beleben, werden hierzu auch Handwerksmeister herangezogen, die dies ebenfalls in dankenswerter Weise unentgeltlich übernommen haben. Die weiblichen Jugendlichen werden entsprechend der Grundeinstellung des nationalsozialistischen Staates zu der Lebensaufgabe der Frau hauptsächlich auf die ihnen später obliegenden häuslichen Pflichten vorbereitet. Neben dem Unterricht über hauswirtschaftliche und dergl. Fragen besteht vielfach auch in besonderen Schulküchen die Möglichkeit, das Kochen zu erlernen. Die nötigen Lebensmittel sollen, wenn möglich, durch die Schülerinnen

selbst mitgebracht bzw. ihre Beschaffung durch kleine Beiträge der Schülerinnen bestritten werden. Im Benehmen mit den örtlichen Leitern der N. S.-Volkswohlfahrt wird auch eine Entnahme aus Beständen der Winterhilfe insoweit in Frage kommen, als die zubereiteten Speisen der Winterhilfe wieder zugute kommen. In allem muß große Sparsamkeit walten, um den Jugendlichen zum Bewußtsein zu bringen, daß diese in dem neuen Staat wieder zu Ehren gekommen ist.

Nachdem die Unterrichtsvergütung zunächst in Fortfall gekommen ist, können durch das Fortbildungsschulwesen nicht mehr größere Kosten entstehen. Die Hergabe, Heizung, Beleuchtung und Reinigung der Schulräume ist Sache der Gemeinden. Der Kreis beteiligt sich nur an den Kosten für Lehrmittel und ausnahmsweise auch für Lernmittel. Hiervon wird ein Teil durch die Schulbeiträge der Arbeitgeber wieder einkommen. Außerdem gibt es hierzu Staatsbeihilfen. Im Verhältnis zu den früher vom Kreise und den Gemeinden für das Fortbildungsschulwesen aufgewendeten Mitteln handelt es sich jetzt nur um geringe Beträge, obwohl jetzt mehr Schulen unterhalten werden als ehemals.

Dennoch kann man den derzeitigen Stand des Fortbildungsschulwesens in unserem Kreise noch nicht als Endlösung dieses Fragenkomplexes ansehen. Auch hier zeigt sich die besondere Struktur unseres Kreises, der in sich ländliche Gemeinden, ausgesprochene Industriegebiete mit eigenem Wirtschaftsleben und reine Vorortwohngemeinden vereinigt. In den landwirtschaftlichen Gebieten werden die ländlichen Fortbildungsschulen, die nur im Winterhalbjahr geöffnet sind, im allgemeinen genügen. Dagegen stehen die Jugendlichen aus den Vorort- und Industriegebieten bei der Werbung um Arbeitsstellen in Berlin dort in Konkurrenz mit Jugendlichen, die nicht nur achtklassige Volksschulen, sondern auch gewerb-

liche Berufsschulen bzw. die zahlreichen in Berlin vorhandenen sonstigen Fachschulen (wie z. B. Handelsschulen) besucht haben. An den gewerblichen Berufsschulen wird in stark untergegliederten Fachklassen während des ganzen Jahres durch besonders ausgebildete hauptamtliche Lehrkräfte unterrichtet. Sie haben daher gegenüber der ländlichen Fortbildungsschule manches voraus. Zwar sind — wie oben bereits angedeutet worden ist — die vom Kreise eingerichteten ländlichen Fortbildungsschulen in den Vorort- und Industriegebieten bereits ein Übergang zu gewerblichen Berufsschulen. Es wird aber anzustreben sein, sie bald zu richtigen Berufsschulen mit ganzjährigem Unterricht auszubauen. Dies ist wegen der Kosten für die Gebäude und wegen der Befoldung der Lehrpersonen im wesentlichen eine Finanzfrage. In organisatorischer Hinsicht müßte der Kreis als Träger auftreten, weil die Berufsschulen für überörtliche Gebiete zuständig sein würden und um die Einheitlichkeit zu wahren. In dieses System wären auch die von einzelnen Gemeinden bisher unterhaltenen gewerblichen Berufsschulen überzuleiten. In den ländlichen Teilen des Kreises könnte der Charakter der ländlichen Fortbildungsschule erhalten bleiben.

Dieser Ausbau des Fortbildungs- und Berufsschulwesens unseres Kreises wird nicht schwer sein, wenn die Aufwendungen des Kreises für die Wohlfahrtspflege infolge des Kampfes gegen die Arbeitslosigkeit auf ein erträgliches Maß zurückgeführt werden, da dann die nötigen Mittel frei werden würden. Die im ersten Jahre des Vierjahresplanes bei der Bekämpfung der Arbeitslosigkeit erzielten Erfolge unseres Kreises berechtigen zu der Hoffnung, daß sich der Kreisauschuß schon in den nächsten Jahren mit der angedeuteten Umgestaltung des Fortbildungsschulwesens beschäftigen kann. In diesem Sinne mag die Wiedereröffnung der ländlichen Fortbildungsschulen in unserem Kreise als ein verheißungsvoller Anfang gewertet werden.

„Einst wird die Nachwelt richten, und sie wird von ihrem Verdammungsurteil die ausnehmen, welche dem Strom des Verfalls mutig entgegengetreten und das Gefühl der Pflicht in ihrem Busen bewahrt haben.“

Clauswitz.

Wanderer, auf Deiner Spur Betracht mit Fürsorg' die Natur!

Ein Mahnwort zum Schutze unserer botanischen Seltenheiten
im Kreise Niederbarnim.

Auch der Schuljunge hat heute schon etwas davon gehört, daß es Pflanzen in unserer engeren Heimat gibt, die wegen ihrer Seltenheit unter staatlichen Schutz gestellt wurden.



**Unter Naturschutz stehende
botanische Seltenheit**

(*Anemone silvestris*, die nur auf dem Stallboden der Rüdersdorfer Kalkberge vorkommen.)

Teils sind die Gründe mehr praktischer Natur, weil man, wie bei den Haselkäzchen und denen der Saalweide, den für die Ernährung der Jungbienen und damit der Erhaltung der Bienenzucht überhaupt wichtigen Blütenstaub dieser Gewächse sicherstellen will. Teils sind die Gründe folgende: Man weiß, daß die

Pflanze ein Vorkommnis einer ganz besonderen Bodenart darstellt, oder aber eine Vertreterin einer Pflanzenfamilie ist, die vor Tausenden von Jahren durch ihre erdgeschichtliche Bedingtheit in unserer Landschaft vorkam. Wie kommt es da aber nun, daß man immer wieder im Frühjahr Schulklassen mit Armen voller blühender Weidenkäzchen begegnet, und im Mai und Juni in den Kalkbergen bei Rüdersdorf es erleben muß, wie Sträuße unsereres „märktischen Edelweiß“, nämlich der



Küchenschelle

(*Pulsatilla*, blüht im März und April als einer der ersten Frühlingsboten. Ihre malerischen Gloden schauteln lustig im Winde. Natur-geschützt.)

nur auf dem Kalk dort vorkommenden Waldanemone, in die Züge der Vorortbahn geschleppt werden, wo sie verweilt liegen bleiben? Nicht viel anders ergeht es im Frühjahr

unfern reizenden, violetten Ruchenschellen und im Sommer den noch in einigen Arten in unserm Kreise vorkommenden Lilienarten. — Alle für Heimat und Volksverbundenheit interessierten Kreise sollten sich immer mehr dafür einsetzen, diese Kostbarkeiten unserer engsten Heimat, des Kreises, durch Werbung von Mund zu Mund zu erhalten und im Interesse der Volksgesamtheit zu schützen.

W. Stapf, Erkner.

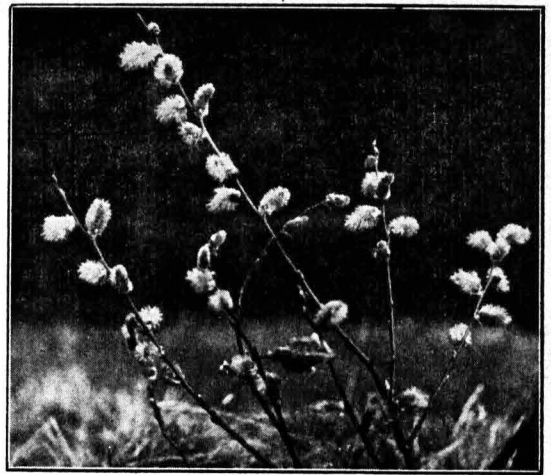

Die ersten blühenden Weidentäschchen

Brecht sie nicht ab; sie sind die erste Tracht für unsere Bienen
Und außerdem ist's von wegen des Naturschutzes verboten.

Ernste Mahnung an Eltern und Kinder.

Die Meldungen der Tagespresse über Brandschäden, die durch Kinderhand verursacht worden sind, haben leider trotz aller Hinweise in bedenklichem Umfange zugenommen. So wurde z. B. erst kürzlich von 11—13jährigen Knaben in Spandau ein Schaden in Höhe von ca. 40 000 RM durch Spielen mit brennendem Streichholz und durch Rauchen angerichtet. In einem Orte des Kreises Königsberg z. B. benutzte ein 12jähriger Junge die Abwesenheit der Eltern, frei in einem Schrank herumliegende Streichhölzer zu entwenden und das im Stall vom Stallboden herunterhängende Heu anzustechen. Im Kreiseüterbog erlag der 4jährige Sohn eines Schmiedemeisters den schweren Brandverletzungen, die er sich beim Spielen mit Streichhölzern im Bett zugezogen hatte, ehe die Eltern Hilfe bringen konnten.

Jedes Spielen mit Feuer ist daher unbedingt zu verwerfen. Kinder dürfen Streichhölzer grundsätzlich nicht in die Hände bekommen. Streichhölzer müssen im Haushalt so aufbewahrt werden, daß die Kinder sie nicht erreichen können.

Das Spielen mit dem Feuer darf unter keinen Umständen geduldet werden.

Brennende Streichhölzer sollen nicht achtlos weggeworfen, sondern durch Auspusten und Austreten unschädlich gemacht werden.

Mit Vorliebe wird auch trockenes Gras an Hecken, Zäunen und Böschungen angezündet.

Bei dem Spielen mit Feuer ist zu bedenken, daß die Kinder aber nicht, welche ungeheuren Folgen diese verwerfliche Feuerspielerei — vorwiegend während der trockenen Jahreszeit — haben kann.

Eltern und Erzieher.

Wacht, daß eure Kinder und Schutzbefohlenen nicht Brandstifter werden; auch fahrlässige Brandstiftung wird mit strengen Strafen geahndet. Da die Eltern und Pflegebefohlenen gegebenenfalls auch für den Schaden haften müssen, ist für sie Veranlassung gegeben, vorbeugende Maßnahmen zu treffen.

Jugendliche Personen sind auf die Gefahren des Rauchens in der Nähe von Gebäuden und auf den Wirtschaftshöfen aufmerksam zu machen, besonders auf das achtlose Wegwerfen der Zigarettenstummel. Gerade hierdurch sind schon zahlreiche Brände hervorgerufen worden.

Es ist eine wichtige Erziehungsaufgabe, die Kinder immer wieder vor dem Spielen mit dem Feuer zu warnen, denn ein Zündholz in Kinderhand hat schon häufig das Vermögen der Eltern vernichtet.

Sehr wichtig ist auch, daß die Lehrpersonen im Unterricht immer wieder auf die Brandgefahrenquellen hinweisen. Das deutsche Volk trägt schwere Lasten. Es muß daher zur Mitarbeit an der Erhaltung der Volksgüter mehr als bisher herangezogen werden. Eltern und Lehrer werden sich dieser volkswirtschaftlich wichtigen Aufgabe in dieser Notzeit nicht entziehen.

Die Schlacht in den Pharusälen.

Höchst dramatisch und mit unerhörter Wucht hat Wilfrid Bade in seinem Buch „Die S.A. erobert Berlin“ (Verlag Knorr & Hirth, München) den sechsjährigen Kampf der NSDAP. um die Reichshauptstadt gestaltet. Mit Erlaubnis des Verlages bringen wir einen Abschnitt aus der Frühzeit — 1927 — des Kampfes um die rote Viermillionenstadt.

Am anderen Tage ist Schulz dabei, als der Doktor Goebbels ein neues Plakat in Auftrag gibt, das vierundzwanzig Stunden später riesengroß und blutrot an allen Litfaßsäulen Berlins klebt.

„Der Bürgerstaat geht seinem Ende entgegen!

Mit Recht!

Denn er ist nicht mehr in der Lage, Deutschland frei zu machen! Ein neues Deutschland muß geschmiedet werden, das nicht mehr Bürger- und nicht mehr Klassenstaat ist, ein Deutschland der Arbeit und der Disziplin!

Für diese Aufgabe hat die Geschichte dich aussersehen: Arbeiter der Stirn und der Faust!

In deine Hände ist das Schicksal des deutschen Volkes gelegt! Denke daran!

Steh auf und handle!

Am Freitag, den 11. Februar, abends 8 Uhr, spricht in den

Pharus-Sälen,

Berlin N, Müllerstraße 124, Pg. Dr. Goebbels über „Der Zusammenbruch des bürgerlichen Klassenstaates!“

So lautete das Plakat, und die Kommune brüllte hysterisch auf. Das war die tollste Provokation, die man ihr jemals unter die Nase gehalten hatte.

Die „Rote Fahne“ schrie sich heiser: „Wer es wagt, den Boden des Berliner Nordens zu betreten, muß wissen, daß er mit den harten Fäusten des Berliner Proletariats Bekanntheit macht! Kein Faschist wird lebendig die Pharus-Säle verlassen! Haut die Arbeitermörder zu Brei, die es wagen, den Saal, in dem die Parteitage des revolutionären Proletariats stattfinden, auch nur zu betreten! An der Stelle, an der Karl und Rosa zum Proletariat sprachen, hier, wo die Führer der Weltrevolution die mitreißenden Losungen revolutionären Massenkampfes ausgaben, hier, wo nicht einmal die Sozialfaschisten der SPD. zu sprechen

wagen, hier soll der Oberbandit von Berlin provozieren dürfen!

Proletariat von Berlin!

Verteidige dich gegen die blutigen Horden des Faschismus!

Ihr Herren vom Hakenkreuz, merkt es euch:

Am Freitag ist das revolutionäre Proletariat zur Stelle!

Am Freitag werden Arbeiterfäuste euch zertrümmern!

Der rote Wedding dem roten Proletariat!

Es lebe Sowjetdeutschland! Es lebe die Weltrevolution!“

So lautete die Erwiderung der Kommune auf das Plakat des Doktor Goebbels. Sie klang verteufelt ernst. Der Gauleiter der NSDAP. in Berlin hatte das Schicksal der Bewegung in der Reichshauptstadt auf eine einzige Karte gesetzt.

Und diesmal wurden auch gleichgültige Kreise aufmerksam. Ganz Berlin wurde nervös. Ganze Stadtteile im Norden und Osten fielen. Die politisch erfahrenen Massen der Arbeiter waren sich darüber klar, daß eine ungeheure Saalschlacht unausbleiblich sei.

Deshalb forderten die bürgerlichen und die sozialdemokratischen Zeitungen ängstlich ein Verbot dieser Versammlung.

Unterdessen bezog die S.A. ihre Hordposten, die Patrouillen trugen Zivil und überschwebten in kleinen Trupps zu zweien und vereinzelt die nähere Umgebung der Pharus-Säle.

Der Grauäugige nimmt sich den neuen S.A.-Mann Schulz mit und bei dieser Gelegenheit erfährt Schulz zum ersten Male den vollen Namen seines neuen Freundes.

„Abgesehen heiße ich Karl Schindler“, sagt der Grauäugige, „ich bin Werkstudent, wenn dich das nicht stört.“

Schulz brummt etwas vor sich hin, was soviel heißen sollte, daß ihm das total gleichgültig sei.

Und dann tigern sie zusammen los. Am selben Abend soll die Versammlung stattfinden und das Gefechtsfeld muß erforscht und studiert werden.

„So schlimm kanns ja nicht werden“, sagt Schulz, „mehr als totschlagen können sie einen ja nicht.“

Karl sieht ihn von der Seite an. Dann bemerkt er ernst: „Doch. Sie können dich mehr als totschlagen. Das weißt du wohl noch nicht, was? Es gibt noch Schlimmeres. Und wenn sie es können, dann machen sie es auch. Hättest dabei sein müssen bei Leuna und in OS. Das waren keine Menschen mehr, sag ich dir und . . .“

Karl bricht ab, er mag nicht gerne davon sprechen. Es ist ihm immer noch ein schauerliches Rätsel, und es wird ihm Zeit seines Lebens ein schauerliches Rätsel bleiben, wie es möglich war, daß Brüder der gleichen Heimat, Brüder des gleichen Volkes, Brüder des gleichen Blutes sich gegeneinander wie die Bestien benehmen konnten.

Schulz unterbricht ihn in seinen Grübeleien. „Ach so!“ sagt der alte Feldsoldat Schulz. „Solche dreckigen Geschichten? Das haben wir in Belgien auch erlebt, da kannst nicht machen, det is das Stück Vieh im Menschen!“

Karl sieht seinen Kameraden wieder heimlich von der Seite an. Karl ist zwanzig Jahre alt und hat den Krieg nur daheim erlebt. Und er hat immer einen ungeheuren Respekt vor einem Mann gehabt, der im Felde gewesen ist. Und der Graugügige ist plötzlich etwas schüchtern. „So?“ sagt er. „Da war es auch so, mit so Bestien . . .?“

Der S.A.-Mann Schulz nickt. „Mehr als einmal. Aber weißte, wie mir heut zumut ist? Mensch, det is heute so, wie damals am Remmel. Liegst in einem Dreckloch und hörst und siehst nicht mehr und bibberst von oben bis unten. Nicht weil du Angst hast, du bibberst einfach, vastehste? Und hast eene Sawut im Leibe. Und egalweg links und rechts hauen dir die Brocken um die Fresse. Un in vier Stunden is der Angriff. In vier Stunden gehis los. Denn mußte raus aus deinem Loch. Ob de wiederkommst, weißte nich, is dir auch ganz egal. Kann sein, kann nich sein, daß de wiederkommst. Aber det du rausgehst, det weißte ganz genau. Und det weiß jeder. Kannste mir nun sagen, warum du rausgehst und nich hocken in deinem Loch bleibst?“ Karl schweigt.

Und der Unteroffizier Schulz erklärt ihm die Riste: „Weil de weißt, wat los is. Weil de weißt, daß es sein muß. Weil de weißt, daß die Sache eenen bestimmten Sinn hat. Und weil de dir ganz klar darüber bist, daß eener für alle is und alle für eenen. Und genau so is mir heut zumut.“

Sie gehen aufmerksam die ganze Umgebung der Pharus-Säle ab. Sie begegnen anderen S.A.-Männern, aber sie kennen sich offiziell nicht.

Und sie wissen alle beide, worauf sie zu achten haben.

„Drei Steinhäusen links“, sagt Karl einmal und notiert sich heimlich dieses Munitionsdepot.

„Blumentöpfe ohne Blumen im Eckhaus dort“, meldet Schulz und Karl notiert sich auch das.

„Kneipe links“, sagt Schindler, „schmäler Eingang daneben. Merk dir man det kleine Lokal. Altes Feldschlößchen heißt es, steht drüber. Wenn de türmen mußst, ja nich darein. Is nicht für dich.“

Vor dem „Alten Feldschlößchen“ lungert ein blutjunger, fetter Bursche herum, der eine kalte Zigarette an der Unterlippe kleben hat. Ab und zu wiegt er sich ein wenig in den Hüften, schiebt die blaue Schirmmütze aus der Stirn, daß ihm das lange schwarze Haar beinahe auf die Nase fällt. Jetzt streift er die beiden S.A.-Männer mit einem flüchtigen Blick, und dann dreht er sich um und sagt einige halbblaute Worte zur offenen Tür hinein, dreht sich wieder zur Straße.

„Paß auf!“ murmelt Karl.

Der junge Bursche setzt sich phlegmatisch in Bewegung und schlendert zu den beiden her. Hinter seinen schweren Augenlidern liegen träge und tüdliche Pupillen. „Woll fremd in die Gegend, wa?“ sagt er und bewegt vor Faulheit kaum die Lippen dabei.

Aber Karl weiß, was er von dieser anscheinenden Faulheit zu halten hat.

Und der Arbeiter Schulz weiß es beinahe noch besser. Diese Typen kennt er mehr als genug.

„Wenn der Mensch keinen Genuß mehr in der Arbeit findet und bloß arbeitet, um so schnell wie möglich zum Genuß zu gelangen, so ist es nur ein Zufall, wenn er kein Verbrecher wird.“

Theodor Mommsen.

„Werd nich mehr lange fremd hier sein“, sagt Schulz, „ha ne Braut hier. Weeße 'n Zimner?“

„Aee. Und der?“ Der Bursche, die Hände in den Taschen, zeigt mit dem fetten Rinn auf Karl.

„Der jeht mit suchen.“

Sie bekommen noch einen trägen Blick zugeworfen, dann bleibt der Kerl zurück, aber dann und wann dreht er noch den Kopf zu ihnen herüber. Jetzt tritt er zu einer Gruppe, die vor dem „Alten Feldschlößchen“ steht.

In diesem Augenblick biegt Schulz rechtwinklig beim nächsten, besten Hauseingang ab, pinschert mit Karl vergnügt über drei Höfe, macht links um und sie kommen in der Brüseler Straße wieder gemächlich zum Vorschein.

„Siehste“, sagt Schulz zufrieden.

Es ist erst vier Uhr am Nachmittag, aber die Straßen in dieser Gegend sind schon voller Menschen. Sie stehen zumeist noch müßig herum, sammeln sich in Gruppen vor den Schaufenstern, stehen vor den Hauseingängen oder bummeln auf und ab.

Eine merkwürdige Hitze dampft in diesen Straßen, eine Hitze, die nicht von der Sonne kommt und nicht aus der Luft.

Um fünf Uhr beginnen die Menschenmassen, sich langsam und stetig den Pharus-Sälen zu nähern.

Um halb sechs brummt das Gebäude, wie ein ungeheurer Bienenstock und in die Eingänge hinein quetschen sich ununterbrochen Menschen.

Um sechs Uhr sind die Pharus-Säle überfüllt.

Um sieben Uhr werden sie polizeilich gesperrt.

Schulz und Schindler haben sich in der Nähe des Podiums aufgestellt, sie bleiben stur an einer Tischecke stehen, und sie wissen, warum sie da so stur stehen bleiben wollen. Auf dem Tisch haben sie sich, ohne sich erst miteinander zu verständigen, ein Duzend Biergläser zurechtgestellt.

Es ist so treibhausheiß im Saal, daß man kaum atmen und sich kaum bewegen kann, ohne in Schweiß auszubrechen. Es ist unmöglich, die ganze Länge des Raumes zu überblicken, denn die hintersten Ecken sind vollkommen von blauen Wolken vernebelt.

Schulz und Schindler sehen gelassen in den lauten Trubel. Sie brauchen gar nicht lange zu rechnen. Nach wenigen Blicken haben sie

festgestellt, daß zwei Drittel aller Anwesenden der Kommune angehören. Das macht den beiden weiter keine grauen Haare.

Die Kommune trinkt. Ketten von leeren Biergläsern werden auf allen Tischen sichtbar. Die Kommune trinkt. Nicht, weil sie einen unlöschbaren Bierdurst hätte. Sie trinkt, um leere Biergläser zu bekommen. Und die beiden S.A.-Männer sehen das wohl.

Manchmal freischt eine grelle Frauenstimme auf. Manchmal geht ein Grollen an den Wänden entlang. Aus dem Krater von Menschen in der Mitte wirbelt ein ununterbrochenes Stimmengewirr. Wie die Brandung eines Meeres wogt der Lärm auf und nieder, wird leiser und wieder lauter.

Die Pharus-Säle sind in dieser Stunde nichts anderes als ein einziger, überheizter Kessel von Menschenleibern und jeder Menschenleib ist wieder ein überhitztes Gefäß von Leidenschaften.

In diesem Augenblick, da Schulz das alles mit wenigen Blicken umfaßt, ist er stolz, wie noch niemals in diesen Tagen, daß er ein S.A.-Mann ist. Denn er sieht sich nach seinen Kameraden von der S.A. um.

Die S.A. steht eisern und kalt.

Die Gesichter dieser Männer bleiben unbeweglich. Und diese Unbeweglichkeit ist wahrhaftig keine militärische Pose, sondern nur ein Ausdruck von furchtbarem Ernst. Sie wissen, in welchen verhängnisvollen Dschungel sie sich gewagt haben, und sie sind entschlossen, sich nicht irre machen zu lassen. Keiner von ihnen ist sicher, ob er nicht am Abend dieses Tages in irgend einem Krankenhaus erwachen oder auch nicht erwachen wird.

Darüber aber machen sie sich wenig Gedanken. Sie haben den Gauleiter zu schützen, diesen Doktor, der tollkühn den boshaftesten, grausamsten und niederträchtigsten Feind im Genick packen will.

Kalt und eisern steht die S.A.

Gegen acht Uhr holpert ein sehr unelegantes, sehr altersschwaches Auto die Müllerstraße entlang. In der Nähe der Pharus-Säle muß es ganz langsam fahren, weil dichte Menschenwärme die Straße füllen.

Es beginnt leise zu regnen.

Vor den Sälen steht eine Menschenmauer und in ununterbrochenen Sprechhören donnert es aus diesen Mauern:

„Rot Front
schlägt die Faschisten
zu Brei — zu Brei — zu Brei.“

In schaurigem Echo hallt dieser Schlachtruf von den Häuserwänden wider.

Das Gesicht des Doktors im Wagen ist schmal, die Haut liegt merkwürdig gespannt über den Backenknochen, die Lippen sind ganz leicht spöttisch geträumelt, und dem S.A.-Führer, der sich jetzt durch die dichten Gruppen mühselig einen Weg bahnt, brennen zwei dunkle Augen entgegen.

„Pharus-Säle seit einer Stunde polizeilich gesperrt!“ meldet der Diensthabende. „Zwei Drittel Rotfront. Ganz dicke Luft!“

„Danke!“ sagt Goebbels.

Als er den Saal betritt, bricht beinahe die Decke herunter und die Wände plazen auseinander, so höllisch ist das Gebrüll, das ihn empfängt. Sofort, kaum ist der Doktor im Saal, stürzt sich ein Kerl auf ihn, aber er wird von den mächtigen Fäusten eines Rotfront-Führers ironisch zurückgehalten.

„Sachte, sachte, mein Junge“, grinnt der Rotfrontmann und schiebt den Zungen hinter sich, „erst mal rinlassen. Wollen uns den Affen erst mal betiefen, bevor wir ihn uffn Arm nehmen.“

Der Doktor sieht den Mann kühl an und geht weiter. Es muß ihm vorkommen, als ob die dreitausend Menschen, die den Saal füllen, überhaupt nur aus Rotfront bestünden. Menschentrauben toben ihm entgegen. Verzerrte Gesichter links und rechts, Haß, Haß, Haß.

„Achtgroßjunge!“

„Arbeitermörder!“

„Bluthund!“

„Faschistenschwein!“

„Dreckiger Lump!“

„Komm nur mal ran!“

„Zerkrümelt doch den Hund!“

„Nieder, nieder, nieder!“

„Heil Moskau! Heil Moskau!“

„Haut ihm die Presse kaputt!“

„Schlagt ihn doch in die Schnauze!“

„Schmutziger Zuhälter!“

„Laufejunge, verdammter!“

Der S.A.-Mann Schulz steht eisern und kalt, wie alle seine Kameraden, inmitten dieses ausgebrochenen Vulkans von Wut und Haß. Er denkt in diesem Augenblick ganz merkwürdige und beinahe sanfte Dinge. Er denkt, wie es einem Menschen zumute sein muß, über den Rüssel und Fässer von Unflätigkeiten ausgeschüttet werden. Einem einfachen Mann, denkt er, macht das vielleicht weiter nichts aus, aber dieser kleine Doktor, ein Mensch von Bildung und Format, ein Mensch voll Empfindung und Phantasie, geschult in Wissenschaften, mit einem sorgfältig geschliffenen Gehirn, einer, der so aussieht, als ob er den harten und groben und rücksichtslosen Widerständen des Daseins nicht ganz gewachsen wäre.

So denkt der Arbeiter Schulz beinahe zärtlich und besorgt, aber dann reißt ihn ein anderer Orkan aus seinen Gedanken.

Die S.A. steht nicht mehr eisern und kalt.

Aus der S.A. schleßt jetzt eine rasende, himmelhohe Fontäne und schleudert alles andere zur Seite, ein Tornado aus allen Ecken und Winkeln.

„Heil Hitler!“

„Heil Hitler!“

Heil Hitler!“

Kreisende Sturzbäche von Gebrüll fallen über diesen Ruf her und versuchen, ihn wegzuschwemmen. Manchmal scheint es, als ob es gelingen würde, aber wieder und wieder hört Schulz durch den Sturm die Rufe der S.A. brausen und er selber schreit sich die Kehle wund.

Der ganze Raum gleicht einem Raum voller Tobstüchtiger. Und in diesem Irrenhaus versucht jetzt der S.A.-Führer, der die Versammlung leitet, Ruhe zu schaffen, und die Versammlung zu eröffnen. Es ist unmöglich.

Als er die Hand hebt, brüllt ihm ein tausendstimmiges höhnisches Gelächter entgegen.

Der Doktor sieht beinahe nachdenklich in diese berstende Menschenlandschaft.

Karl und Schulz scheinen auf einmal maagere Gesichter bekommen zu haben, es sind die Ge-

„Auch wir sind nicht so einfältig zu glauben, daß es gelingen könnte, ein fehlerloses Zeitalter herbeizuführen. Allein dies entbindet nicht von der Verpflichtung, erkannte Fehler zu bekämpfen, Schwächen zu überwinden und dem Ideal zuzustreben.“
Adolf Hitler.

sichter von Männern, die zum Sturm antreten und die alles hinter sich lassen, was sie noch an Empfindungen bewegen könnte. Es gibt jetzt keine Empfindungen mehr.

Ein baumlanger S.A.-Mann geht an ihnen vorbei, streifte sie mit einem kalten Blick.

„Gleich gehts los!“ sagt er heiser und seine Augen funkeln, er nickt ihnen zu, als ob er sie aufmuntern wollte, dann klettert er aufs Podium hinauf.

Je lauter das Hagelwetter im Saale tobt, desto leiser sprechen die auf dem Podium und desto aufmerksamer beobachten sie den Raum.

Der lange S.A.-Mann ist hinter den Doktor getreten und flüstert ihm ins Ohr: „Doktor, wenn det schief geht, sin wir erledigt.“

„Und wenns gut geht“, antwortet der Doktor beinahe heiter, „dann haben wir's für immer geschafft.“

Unten im Saal ändert die Kommune ihre Taktik. Es ist nicht gerade stiller geworden, aber das Geräusch der Stimmen ist gleichförmiger und nicht mehr so ungeheuer aufreizend, man versteht einzelne Ruje.

Und jetzt zeigt sich ihre Taktik:

Sobald der Versammlungsleiter zum Sprechen ansteht, erhebt sich irgendwo im Saal ein Kerl und brüllt: „Zur Geschäftsordnung!“

Einmal dreht sich Schulz, wie von Taranteln gestochen, auf dem Absatz herum, jemand hat dicht hinter ihm diesen blödsinnigen Zwischenruf gemacht und er faßt den Burschen ins Auge. Stößt Karl in die Rippen. „Du, den kenn ich doch!“

„Feldschlößchen!“ erwidert Karl.

Schulz geht eine Bogenlampe auf. Natürlich! Das war der fette Mehlwurm, der sie angesprochen hatte. Er kneift die Augen zu und merkt sich den Jungen.

Und dann wenden Schulz und Karl ihre Augen nicht mehr vom Podium. Dort scheint etwas vorzugehen. Etwas Drohendes liegt über dem kleinen Doktor und seinen Begleitern. Sie stehen jetzt vollkommen bewegungslos und sehen schweigend und starr in den Saal hinunter, als ob sie dort etwas suchen würden.

Und dann geschieht etwas Unfaßbares, daß Schulz sich auf die Lippen beißen muß, um nicht aufzubrüllen.

Der Doktor Goebbels hat sich plötzlich vorbeugt. Und der S.A.-Führer hat leicht die Hand gehoben.

Und dann sieht Schulz, daß die S.A.-Männer, in Uniform und Armbinde, wegen, schweigend und aufrecht, kalt und ernst, mitten in die Hölle hineingehen, in diese brüllende, keuchende, heulende Hölle. Sie bahnen sich, als ob sie furchtbare Maschinen wären, einen Weg durch die tobende Menge und dann fegen sie einen der Hauptschreier von seinem Stuhl herunter, schleifen ihn durch den Saal und bevor jemand überhaupt versteht, was da vor sich geht, steht der Schreier totenbläß und zitternd auf dem Podium.

Wie in einem einzigen Herzschlag wissen Schulz und Karl in derselben Sekunde, was sich jetzt ereignen wird.

Und es ereignet sich.

Die Kommune, die einen Augenblick erschlagen und erstarrt in vollkommenem Schweigen saß, explodiert.

„Kopp weg!“ brüllt Karl und im selben Augenblick zersplittert hinter ihnen das erste Bierglas an der Wand. Sie sehen noch, wie sich der festgenommene Schreier vom Podium herunter zurück in die Menge stürzt und dann...

Und dann beginnt die Saalschlacht.

Mit einem Schlage ist der ganze Saal ein einziges Inferno. Dreitausend Menschen schlagen und brüllen aufeinander los. Durch den Rauch wirbeln und blitzen Biergläser und zerschellen irgendwo, auf einem Tisch, an einer Wand, in einem Gesicht. Ein Regen von Scherben prasselt überall herunter. Stühle werden unter wahnwitzigem Geheul zerbrochen, Stuhlbeine werden geschwungen und dann hört man die ersten entsetzlichen Schreie der Verletzten.

In der Mitte des Saales hat sich eine Art Rotfrontgarde gebildet, dort stehen sie dicht zusammen, auf Stühlen und Tischen und von dorther fegen sie ganze Salven von Biergläsern auf die Tribüne, ein Regen aus scharfen Glassplittern faust auf die S.A. und den kleinen Doktor.

Die Lampen zersplittern, Flaschen sind herbeigeschafft worden und wirbeln über die Köpfe, Teller durchschneiden die Luft, Gläser bersten und Menschen sinken zusammen, krümmen sich am Boden, werden niedergetrampelt, suchen jammernd zu entfliehen.

Die Schlacht wird apokalyptisch. Sie haben Messer und Gabeln erwischt und gehen aufeinander los. Sie haben Tischtücher gefunden und versuchen sich damit zu erwürgen.

Das ununterbrochene Brüllen, Schreien, Rufen, Schluchzen, Weinen und Heulen und Jammern und Fluchen und Reuchen ist so furchtbar, daß es zu einem einzigen, gesammelten, zusammengeballten Schrei geworden ist, darinnen man den einzelnen Laut nicht mehr unterscheiden kann.

Die Kommune ist zur rasenden Bestie geworden und die Sache Adolf Hitlers scheint verloren.

Der Angriff hat mit solcher Wucht eingesetzt und wird mit solcher beispiellosen Erbitterung geführt, daß das Häuflein Nationalsozialisten von dieser Woge einfach weggespült worden zu sein scheint.

Aber wenn man von einem heiligen Willen des fernen Führers sprechen kann, so kam jetzt der heilige Wille des fernen Führers über die S.A. und über jeden Parteigenossen im Raum.

Als ob plötzlich ein unhörbarer Befehl gegeben worden sei, als ob plötzlich eine unsichtbare Fahne entrollt worden sei, als ob ein Signal einhergesungen käme, so sieht man jetzt eine beispiellose Wendung.

Die Nazis haben sich zum Sturm erhoben.

Ihre Arme arbeiten rasend, ihre Fäuste trommeln. Sie haben nichts in der Hand, kein Stuhlbein, kein Bierglas, kein Messer, keine Flasche. Mit ihren nackten Fäusten räumen sie auf.

Und sie räumen wahrhaftig nicht unter Stoffpuppen auf. Das Blut rinnt über ihre Gesichter. Viele von ihnen stürzen wie gefällt unter Flaschen und Biergläsern zusammen. Ganze Stühle werden auf ihren Köpfen zerbrochen. Auf dem Boden wälzen sie sich da und dort, aber jeder, der sich da wälzt und noch nicht die Besinnung verloren hat, wälzt sich mit einem Rotfrontmann und läßt ihn nicht los.

Die S.A. arbeitet wie ein außerlesener, genau eingearbeiteter, prachtvoller Sturmtrupp.

Schulz und Schindler haben sich längst auf die Tribüne geschwungen und von hier aus fegen sie Bierglas um Bierglas hinunter. Dann erwischt der S.A.-Mann Schulz zu seinem Entzücken einige Duzend Flaschen und jetzt steht da wieder nicht der S.A.-Mann Schulz, sondern der Unteroffizier Schulz aus der dritten Kompagnie, der Spezialist für Handgranatenwerfen. Flasche um Flasche saust aus seinen wohlgeübten Händen. Und so sehr hat ihn das geheimnisvolle Entzücken der Schlacht gepackt und hingerissen, daß Karl neben ihm zu seiner Verblüffung hört, daß Schulz vor jedem Wurf unverständliche Zahlen vor sich hinschreit:

„Einundzwanzig“

„zweiundzwanzig“

„dreiundzwanzig“

und dann legt die Flasche in flacher Kurve durch den Saal. Karl, der ein Kind war, als Krieg war, weiß nicht, daß es die Schutzformel ist, wenn man scharfe Handgranaten wirft. Auf „dreiundzwanzig“ muß sie aus den Händen sein, soll sie nicht dem Werfer in die eigene Fresse springen.

Blutlachen, Menschenbündel, zerschmetterte Fische.

Die ersten Kommunisten jagen aus dem Saale.

Die ersten Verwundeten schleppen sich hinaus.

Draußen vor den Pharus-Sälen dampft eine riesige Menschenmenge und zittert vor Erregung. Sie hört das Toben und das Brüllen, sie hört das Splintern und Krachen, sie sieht blutende Kommunisten herauskommen.

Und jetzt bricht auch hier draußen unter dem freien Himmel die Hölle los.

„Deutschland ist die Gesamtheit aller deutsch empfindenden, deutsch denkenden, deutsch wollenden Deutschen: jeder einzelne von uns ein Landesverräter, wenn er nicht in dieser Einsicht sich für den Bestand, das Glück, die Zukunft des Vaterlandes in jedem Augenblick seines Lebens persönlich verantwortlich erachtet, jeder einzelne ein Held und Befreier, wenn er es tut!“

Paul de Lagarde.

Es scheint, als ob hunderttausend Weiber zu heulen und zu kreischen begannen.

Es mag dieser mörderische Kampf eine Viertelstunde gedauert haben, da weiß die S.A., daß es ihr gelungen ist. Immer mehr Kommunisten jagen aus dem Raum und wenn einer von ihnen, der bewußtlos am Boden lag, jetzt aufwacht, sieht er, daß es in diesem Saal nur noch Hakenkreuzler gibt. Und er hebt sich auf und schleppt sich schleunigst hinaus.

Jetzt wird die andere Seite der Schlacht sichtbar.

Der Saal ist ein einziges, furchtbares Trümmerfeld. Die Treppe, die zur Tribüne führt, das Podium, die Tische, die wenigen, ganzgebliebenen Stühle, der Boden, alles ist rot von Blut. Ein furchtbarer Geruch liegt über diesem verlassenen Schlachtfeld, auf dem jetzt Sanitäter umhereilen.

Zehn S.A.-Männer müssen weggebracht werden, schwerverletzt.

Und während draußen auf der Straße die Kommune rasend tobt, steht drinnen auf dem Podium plötzlich der S.A.-Führer Daluge, der die Versammlung leitet, an seinem Platz und sagt mit eiserner Ruhe:

„Die Versammlung wird fortgesetzt! Das Wort hat der Referent!“

Niemals werden es die vergessen, die es miterlebt haben: inmitten von Blut und Tod, inmitten einer grauenhaften Landschaft von zerfetzten Kronleuchtern, zerfetzten Tischen, zerfetzten Stühlen, inmitten eines Sees von Scherben und Splintern beginnt Doktor Goebweiß zu der Versammlung von Nationalsozialisten zu sprechen.

Sanitäter und Kameraden schaffen die Verwundeten hinaus. Man hat nach den Krankenwagen telephoniert. Die Krankenwagen müssen gleich da sein.

Die Polizei läßt sich nicht sehen.

Schulz hat eine mächtige Schramme abbekommen, aber sie hat weiter nichts auf sich. Er macht sich um seinen Freund Karl zu schaffen, den er auf einmal aus den Augen verloren hat und den er nun ohnmächtig unten an der Treppe zum Podium findet. Er kann im ersten Augenblick nicht feststellen, was ihm zugestoßen ist und so nimmt er ihn auf seine breiten Schultern, um ihn zu einem Krankenwagen zu tragen. Als sie aus der Tür kommen, fährt Schulz erschrocken zurück und es ist zum ersten Male heute abend,

daß er erschrocken ist. Aber hier draußen ist ja noch eine Hölle los. Die Kommunisten stürzen sich hier auf die wehrlosen Verwundeten, und die S.A.-Männer, die herausgewirbelt kommen, können die armen Kerle gerade noch vor bestialischer Mißhandlung retten und wieder hinein in den Saal schaffen.

Drinnen hört man den Tumult. Und drinnen hört man plötzlich einen schneidenden Schrei: „Doktor Goebweiß!“

Der Doktor unterbricht seine Rede, eilt hinter und hinaus, wo die S.A. mit Mühe die entmenschte Horde von ihren Verletzten zurückhalten kann. Und hier nimmt der Doktor Abschied von seinen schwerverletzten Kameraden. Er drückt jedem von ihnen die Hand, er spricht mit jedem von ihnen herzliche und tröstende und dankbare Worte.

Dann geht er in den Saal zurück und fährt in seiner Rede weiter.

Am Schlusse seiner Rede spricht er von denen, die draußen in ihrem Blute liegen, und in diesem Augenblick spricht er das große und stolze Wort vom unbekanntem S.A.-Mann, „der Tag für Tag seine Pflicht tut, einem Gesetz gehorchend, das er nicht kennt und kaum versteht. Dem man vielleicht irgendwo und irgendwann den Schädel einschlagen wird, weil er groß ist, weil er über dem Mob steht und Wegeweisend seinem Volk voranschreitet. Der aber trotzdem still, keusch, groß und tapfer seine Pflicht tut, für ein Reich, das kommt. Vor ihm stehen wir in Ehrfurcht und nehmen die Mühen ab. Aus seinem Blute wird einst Deutschland auferstehen, aus dem Blute des unbekanntem Kämpfers. Gedenken wir seiner!“

Schweigend und erschüttert erhebt sich die Versammlung.

Dann marschieren die Nationalsozialisten, von S.A. geschützt, mitten durch die tobenden und brüllenden Horden der Kommunisten ab.

Es war ein Abend, der die Bewegung in Berlin entschied. Der Aufmarsch der deutschen Freiheitsbewegung in der Reichshauptstadt hatte begonnen.

In den nächsten Tagen tauchen die Verwundeten in ihren weißen Verbänden wieder auf, sie tragen sie wie Orden. Die Augen des Doktors ruhen oft auf ihnen und er weiß, warum.

Aus 600 Parteimitgliedern wurden 3000.

Die Naturschönheiten des nördlichen Niederbarnim.

Von Max Rehberg.

Wie nach den Worten des Dichters in jedes Menschen Gesicht seine Geschichte geschrieben steht, so kann man aus den Zügen einer Landschaft ihre erdgeschichtliche Vergangenheit herauslesen. Das Antlitz unserer Heimat belehrt uns nun, daß es in jener Zeit geformt wurde, in der die gewaltigen nordischen Gletscher Norddeutschland bedeckten und im Verein mit den Schmelzwässern Höhenrücken, Kuppen, Kessel und Täler schufen, in der Eiszeit. Alle eiszeitlichen Landschaften sind im nördlichen Kreisgebiet vertreten, Endmoränen, Sanderflächen, Grundmoränenlandschaften, Urstromtäler, Schmelzwasserrinnen und Seen. Diese Landschaftsformen bedingen die Schönheit unserer Heimat Erde, die sich nicht in hehrer Majestät kundgibt wie die des Hochgebirges oder des brausenden Meeres, sondern in feiner,

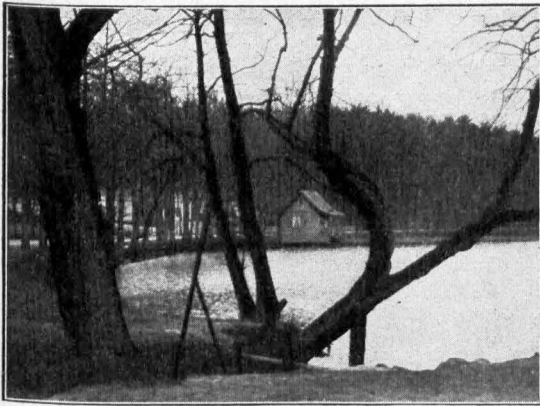

Obersee bei Lanke

stillen Harmonie, über der nicht selten der Hauch des Geheimnisvollen ausgebreitet liegt. Doch fehlt auch das Herbe nicht. Wenn der Gewittersturm unsere Seen peitscht und die Boote erschrocken zum Ufer flüchten, wenn die Baumriesen im märkischen Walde ächzen und stöhnen, dann merkt man, daß ein nordischer Zug unserer Landschaft eigen ist.

Wer zum erstenmal auf der wundervollen baumüberwölbten Chaussee von Ahdorf nach Lanke wandert, der ist erstaunt über die wildbewegte Landschaft zu beiden Seiten des Weges. Zur rechten Hand erheben sich steile Höhen, von Kesseln und Schluchten zerrissen,

zur linken liegt ein tiefeingeschnittenes Tal, durch das ein klarer Bach vom Liepnitzsee her dem Obersee zufließt. Drüben, jenseits des Tales, steigen die Hänge wieder steil an. Hier haben die Schmelzwässer einst in großen Spalten des Eisrandes mächtige Rücken von Sand und Kies zu einer Moräne aufgeschüttet. Sie zieht sich von Prenden über Lanke nach Lobetal und dann in scharfem Knick nach Biesenthal hin. Vier Schmelzwasserrinnen durchbrechen die Moräne. Die schönsten sind die Obersee- und die Helseerinne. Kennst du die tief eingesägte Schlucht des Hellmühlensfließes, das hinter der idyllischen Hellmühle seine Wasser der Finow zusendet? Die Buchen neigen über ihr zu einer Laube zusammen. Über große Steinblöcke fließt das klare Bächlein murmelnd dahin. In der Frühlingssonne leuchtet das frische Grün des Buchenlaubes wie Gold, während im Herbst Grün und Rotbraun und das im Wasser sich spiegelnde Himmelblau sich zu einer herrlichen Farbensymphonie vereinigen. Das vielgerühmte Ifetal im Harz ist an vielen Stellen kaum schöner als diese stille, verschwiegene märkische Bachschlucht, die nur wenige kennen.

Bei Stolpe, Schönfließ, Schönerlinde und zwischen Wenickendorf und Zehlendorf breitet sich die mehr oder weniger kuppige und wellige Grundmoränenlandschaft mit fruchtbarem, lehmigem Boden aus. Eine bucklige Welt ist es, belebt durch Baumgruppen, Wiesen- und Moorflächen sowie Gräben und Fließe. In der Ferne weist der spitze Turm einer Dorfkirche wie ein Finger zum Himmel, an dem glänzend weiße Hausenwolken wie Schiffe dahinsegeln. Hier wurden in der Kolonisationszeit vor 700 Jahren, als deutsche Siedler im Wendelande von neuem deutsche Kultur und Sitte aufrichteten, die Dörfer dichter angelegt als in den großen Waldgebieten, die sich auf den meist sandigen Flächen des Barnim ausbreiten.

Die den Endmoränen vorgelagerten Sanderflächen und die Höhen sandgebiete tragen weite Kiefernforsten. Auch auf den großen Talsandstrecken der Urstromtäler — Haveltal, Finowkanalsenke — herrscht der Kiefernwald vor. Wenn dem Kiefernwalde eine gewisse



Holländer Windmühle bei Hammer

Einförmigkeit auch nicht abzusprechen ist, so gilt das doch keineswegs von allen seinen Formen. Unter hundertjährigen Kiefern auf etwas feuchterem Boden finden wir nicht nur schwellende Moospolster, sondern auch stattliche Teppiche von Heidelbeeren, hohe Alderfarne, die für die Wildschweine gute Verstecke abgeben, und stellenweise wundervolle Bestände von säulenförmigen Wacholdern. Wer einen solchen Märchenwald kennen lernen will, der durchwandere den Obermalz zwischen Malz und Freienhagen oder zwischen Schweizerhütte und Neuholland. Wo Dünenkämme den Wald durchziehen, da wird auch der dürftigere Kiefernwald belebt. In den Kesseln zu beiden Seiten der Düne haben Heidel- und Preiselbeere die Herrschaft. Man kann hier unter Umständen sogar das seltene Kind des Nordens, die zierliche Moosglocke oder Linnäe, dem großen schwedischen Naturforscher zu Ehren benannt, antreffen. Oftmals läuten die großen, hellblauen Glocken der pfirsichblättrigen Glockenblume im leisen Abendwind. —

Wer die Schönheit des märkischen Kiefernwaldes ganz erfassen will, der muß ihn bei Sonnenuntergang und bei Schnee und Raufreif durchwandern. Wenn das Tagesgestirn im Westen wie ein Feuerball versinkt, dann leuchten die Stämme der alten Kiefern im lodernen Rot. Am reizvollsten ist das Bild, wenn sich das „Kiefernglühen“ in den stillen Fluten des Waldsees widerspiegelt, wie es Leistikow, Vorgang und Hellgrewe öfter dargestellt haben. — Ganz anders ist der Eindruck des Kiefernwaldes, wenn dichter Schnee auf allen Ästen liegt und der Raufreif ein feines Filigrangewebe um jedes Zweiglein, um jede Nadel zaubert. Eine erhabene Ruhe herrscht im winterlichen Walde. Nur selten zirpt ein Meisklein oder ein Goldhähnchen.

Auf dem Talsand der Forst Neuholland (Sachsenhausen) gedeiht auch freudig die Rotbuche im Verein mit der Kiefer. Herrlicher Mischwald ist dort zu beiden Seiten des Ruppiner Kanals zu finden. Am schönsten ist er im ersten Frühling, wenn das junge Buchengrün sich mit dem Rot der Kiefernstämme und dem dunklen Grün der Nadeln mischt, und im Spätherbst, wenn das Laub sich verfärbt und zu den genannten Farben noch das leuchtende Braun der Buchenblätter hinzutritt. Dann belebt ein buntes Pilzheer den Waldboden.

Das größte zusammenhängende Waldgebiet im nördlichen Teile des Kreises — landschaftlich schon zur Uckermark gehörig — ist die westlich des Werbellin um Groß-Schönebeck herum gelegene Schorfheide, die einstige „magna merica Werbellyn“, die „große Heide Werbellin“, der Jagdgrund der askanischen Markgrafen und der Hohenzollern. Mit Recht hat man die Schorfheide als Naturschutzgebiet erklärt. Dort trifft man noch auf urwüchsige Waldbestände. Dort brütete noch im letzten Drittel des vorigen Jahrhunderts der Uhu, dort sind heute noch der Schwarzstorch, der Fisch- und der Seeadler zu Hause. Ist der Wildreichtum vergangener Jahrhunderte heute auch dahin, so überragt der Wildbestand doch den der meisten übrigen märkischen Waldungen.

Was unserm nördlichen Kreisgebiet besondere Reize verleiht, das ist der große Wasserreichtum. Nicht weit von der Grenze gegen die Nachbarreise Ruppin und Templin windet sich die Schnelle Havel in unzähligen Krümmungen durch das weite Urstromtal hindurch, ein echter Wildfluß, ein Paradies für den



Hubertussee bei Bergfelde



Kiefernwald im Schnee



Am Pechteichsee

Botaniker, Vogelfreund und Angler. In großen Bänken bedeckt der flutende Hahnenfuß mit seinen weißen Blüten im Sommer das ziemlich rasch dahinströmende Wasser, in dem die Tiefe dauernd wechselt. Hier mißt das Lot höchstens einen Meter, nicht weit davon dagegen sechs. Durch den Vorkanal, den Malzer Kanal und neuerdings durch den Hohenzollernkanal hat man den Mäanderlauf der Havel zwischen Zehdenick und Oranienburg als Schiffahrtsweg ausgeschaltet. Auch diese künstlich geschaffenen Wasserstraßen entbehren nicht der Schönheiten. Wie stimmungsvoll ist beispielsweise die Landschaft des Hohenzollernkanals an der Hohenwerder Brücke bei Bernöwe. Baumgruppen und Mischwald spiegeln sich in der klaren Flut, ein Segelkahn zieht leise dahin, während ein keuchender Schleppdampfer weiße Dampfwolken in die klare, von Sonnenglanz erfüllte Luft stößt.

Geradezu ein Idyll unter den märkischen Wasserstraßen ist der Werbellinkanal, den Friedrich der Große durch Vertiefung des Werbelliner Fließes herstellen ließ. Nur der Rhin bei Altruppın und die Woblitz zwischen Himmelpfort und Uychen können ihm an die Seite gestellt werden. Zwischen dem Hohenzollernkanal und dem Pechteich geht der schmale Kanal durch eine Buchenschlucht hindurch, deren Abschluß die steinerne Bierwegbrücke bildet. Prächtigt ist die Spiegelung der hohen Ufer und der Buchenkronen in der Flut, die so klar ist, daß man bis auf den Grund sehen kann.

Der Werbellinkanal führt uns zu den Fließzen und Bächen. An ihnen ist der nördliche Niederbarnim besonders reich. Die meisten von ihnen sind Reste von Schmelzwasserrinnen

aus der Eiszeit. Am Charaktervollsten tritt das an der Brieze und am Hermödorfer Fließ hervor. Nachdem die aus dem Wandlitzsee kommende Brieze den langgestreckten Rahmer und den von hochinteressanten Hochmoorbildungen umgebenen rundlichen Lubowsee durchströmt hat, durchschneidet sie in einem tief eingefügten Tal die Barnimhochfläche, um bei Birkenwerder in die Havel zu münden. Überall kann man an den Terrassen den einstigen Verlauf der Schmelzwässer verfolgen. Ein ausgedehntes Waldgebiet begleitet die Brieze zu beiden Seiten. In alter Zeit muß hier die Birke vorgeherrscht haben, denn der Name „Brieze“ ist wendischen Ursprungs und bedeutet „Birke“. Dauernd wechselt das Landschaftsbild. Bald treten die hohen Ufer dicht an das Bächlein heran, bald weitet sich das Tal, das von moorigen Wiesen erfüllt ist. Wenn die Ursprünglichkeit durch den starken Ausflüglerverkehr auch sehr gelitten hat, so gibt es für den Naturfreund doch noch mancherlei zu schauen. Hier medert noch die Himmelsziege (Bekassine), hier blüht noch in verschwiegenen Torflöchern der insektenfangende Wasserschlau mit seinen gelben Helmkrönen. — Das Hermödorfer Fließ bespült in seinem Oberlauf ein Naturdenkmal allerersten Ranges, das Naturschutzgebiet von Schildow. Dort



Birkengruppe

haben die kalkhaltigen Wässer aus den Arkenbergen ein ausgedehntes Lager von Kalktuff gebildet, auf dem eine eigenartige Flora zu Hause ist. Von sonstigen Bächen mögen noch der Stintgraben, die Bäche und der Tschendorfer Graben genannt werden. Der den Grabow mit dem Lehnitzsee verbindende Stintgraben stellt das ehemalige Havelbett dar. Sein Zufluß ist die Bäche, die ihren Ursprung in der Niederung zwischen Wensickendorf, Zehlendorf, Stolzenhagen und Wandlitz hat. Hinter Schmachtenhagen durchbricht die Bäche (niederdeutsches Wort für „Bach“) ein Dünengebiet, und hat dort ein Naturidyll geschaffen, wie

persönlichen Geschmacks. Dennoch würde sich das allgemeine Urteil wohl auf folgende Seen einigen: Lehnitzsee, Liepnitzsee, Regenbogensee, Obersee und Hellsee bei Lanke, Adersee und Werbellin. Ein Blick wie von der Lehnitzer Schleusenbrücke auf den Lehnitzsee ist in unserer Mark nicht oft wiederzufinden. Ebenso gibt es nur wenige Chausseen, die der Chausseestrecke am Obersee bei Lanke an die Seite gestellt werden könnten. Abwechslungsreich ist eine Wanderung um den herrlichen Hellsee, der zum Teil schon im Oberbarnim liegt. Ganz eigenartig ist der zwischen hohen Bergen gelegene Adersee, der an einen Flußlauf er-

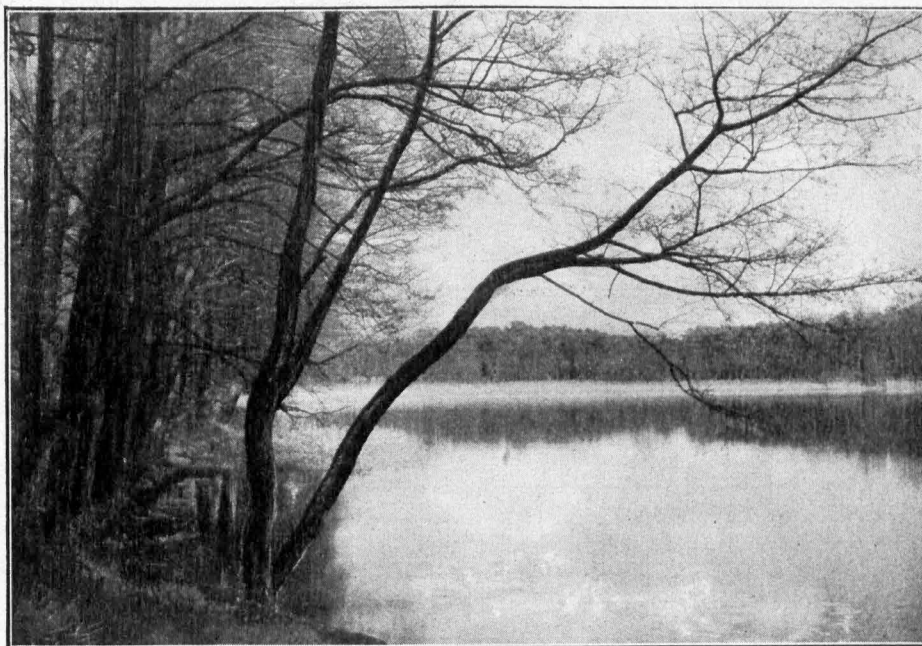

Vorfrühling am Grabowsee

man es nicht oft findet. Buchen, Kiefern, Haselnußsträucher beschatten den Bach, der in mehrfachen Windungen die Kuppen umfließt. An den steilen Hängen bildet der zierliche Waldschachtelhalm einen Wald im Walde. — Der Tschendorfer Graben, der den Drehsee bei Tschendorf mit dem Ruppiner Kanal verbindet, ist besonders in seinem Unterlauf, bei Seile. & Teerosen, reich an wechsellvollen Bildern.

Die Glanzpunkte unter den Gewässern sind unstreitig die Seen. Aber dreißig größere und kleinere Seen zählt das nördliche Kreisgebiet. Welchen See soll man nun als den schönsten bezeichnen? Das ist natürlich eine Frage des

innert. Wenig bekannt ist der in der Nähe des Liepnitzsees in wundervollen Hochwald eingebettete kleine Regenbogensee, der dem berühmten Aklensee in der Holsteinischen Schweiz nicht viel nachgibt. Die Krone unter allen Seen gebührt wohl dem Liepnitzsee und dem Werbellin. Ein feiner Kenner märkischer Landschaften hat den ersteren als den schönsten märkischen See bezeichnet. Es gibt in der Tat nur ganz wenige Seen, die auf so kleinem Raum eine solche Fülle von Naturschönheiten vereinigen. Man muß den Liepnitzsee zu den verschiedensten Tages- und Jahreszeiten, bei Sonnenschein und Gewitterdunkel, bei Mond-

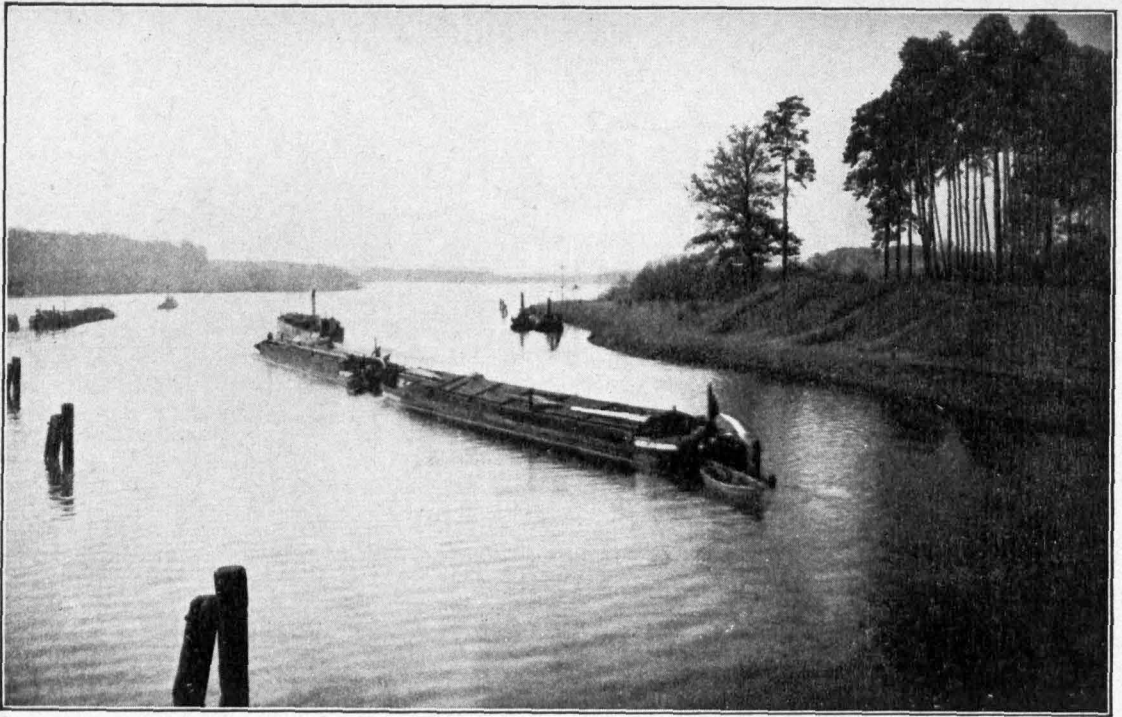

Blick auf den Lehnitzsee bei Dranienburg von der Lehnitzer Schleusenbrücke

licht und Nebelbrauen, im Frühlingsgrün, im Herbstesgold und bei Rauhreiß und Schnee gesehen haben, um ihn richtig verstehen und würdigen zu können.

Der Werbellin ist der König unter den märkischen Seen. Wenn auch der größte Teil des mächtigen Sees zur Uckermark gehört, so können wir ihn voll Stolz doch noch zu den Seen unsers Niederbarnim rechnen. Ungeheure Tiefe — 51 Meter —, grünschillerndes Wasser von einzigartiger Klarheit, hohe bewaldete Ufer und die gewaltige Wasserfläche, über der fast immer ein feiner blauer Dunst liegt, lassen den ersten Eindruck dieses majestätischen Gewässers für immer in der Seele haften. Sage und Geschichte reichen sich hier die Hände. Der märkische rote Adler entfalte

tete einst am Werbellin seine Schwingen, als die edlen Uskanier hier ihre Burgen, Werbellin, Breten und Grimniz, zu stehen hatten, als sie in den Gründen der „großen Heide Werbellin“ den Bären, Elchen und Auerochsen nachstellten und riesige Rothirsche jagten. Jene Urzeiten sind dahin, aber der Werbellin ist das königliche Gewässer geblieben, das uns immer wieder anzieht, von dem der Joachimsthaler Dichter F. Brunold mit Recht singt:

Wie ein Gottesauge glänzet,
drüber dunkle Brauen glüh'n,
liegt, von Berg und Wald umkränzet,
märchenhaft der Werbellin.

Wer keinen Willen hat, ist immer ratlos,
und der kein Ziel noch hat, ist immer pfadlos,
und der nicht Früchte hat, ist immer saatlos,
und der kein Streben hat, ist immer tatlos!

Sarmen Sylva.

Industrie und industrielle Arbeitsbeschaffung in unserem Kreise.

Von Dipl.-Ing. Oskar Schwenninger, Kreisaußschußmitglied

Die Niederbarnimer Industrie.

Bei der Eroberung der Macht für unsern Führer war wohl der Kreis Niederbarnim eines der festesten Bollwerke des marxistischen Systems. Die eigenartige Lage des Kreises vor den Toren Berlins, die starke Durchsetzung mit Industrie, die verfehlte Siedlungspolitik, die zahlreichen Niederlassungen führender Marxisten und Kommunisten im Kreise begründen dies genügend. Auch heute im Kampfe gegen die Arbeitslosigkeit hat unser Kreis die schwierigsten Aufgaben und Probleme zu lösen. Der größte Teil unserer Bevölkerung ist abhängig vom Arbeitsmarkt der nahen Großstadt, vielfach von den Produktionsstätten, die von uns im Jahre 1920 bei der großen Eingemeindungsfaktion abgetrennt wurden. Vor dem Zeitpunkt der Eingemeindung war unser Kreis arbeitsmarktpolitisch gesehen, viel mehr in sich selbst ausgeglichen als heute. Es ist deshalb zweifellos nicht möglich, die industriellen Arbeitslosen des Kreises in der innerhalb des Kreisgebietes liegenden Industrie unterzubringen. Hierbei sei noch die Frage unberücksichtigt, ob es überhaupt möglich ist, alle aus dem industriellen Produktionsgang Ausgeschiedenen wieder dort einzufügen.

Welche Industrien haben wir nun in unserem Kreise? Wir können im wesentlichen unterscheiden nach Holzindustrie, Industrie der Steine und Erden, Chemische Industrie und Faserstoff-Industrie.

Die Holzindustrie

Eine fast gleichmäßige Verteilung über das gesamte Kreisgebiet weisen die Sägewerke und damit unmittelbar zusammenhängende Be-

triebe auf. Wir haben es heute noch mit Anlagen zu tun, die, von wenigen Ausnahmen abgesehen, über eine Bedeutung, die das Kreisgebiet überragt, nicht verfügen. Ihre Blüte war im wesentlichen durch die rege Bautätigkeit im Kreise bedingt. Die mangelnde Tätigkeit auf dem Baumarkt hat in den letzten Jahren die Beschäftigungsziffer in den Sägewerksbetrieben stark absinken lassen, zum Teil wurden sogar Betriebe stillgelegt. Von wesentlichem Einfluß auf den Geschäftsgang waren natürlich auch die Verluste am gestapelten Holzvorrat infolge des starken Sinkens der Holzpreise. Ein besonderes Gebiet ist die Möbelfabrikation, die sich z. B. in Klosterfelde besonders auf Herstellung von Kücheneinrichtungen spezialisiert hat. Die Qualitätsmöbelindustrie hat in unserm Kreise sehr schwer zu kämpfen.

Industrie der Steine und Erden

Unter den bedeutenden Industrien unseres Kreises sind die Zementfabriken und Ziegeleien

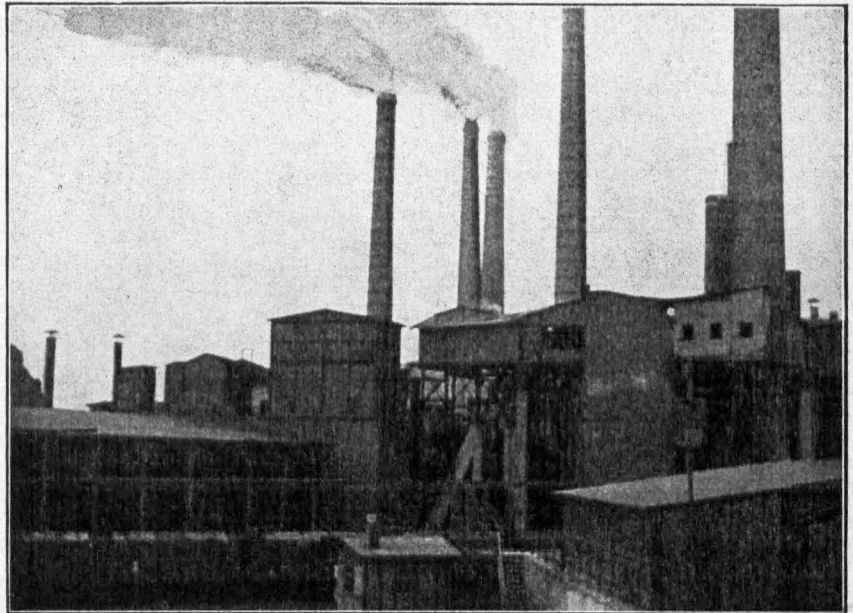

Industrie-Anlage Kallberge-Rüdersdorf

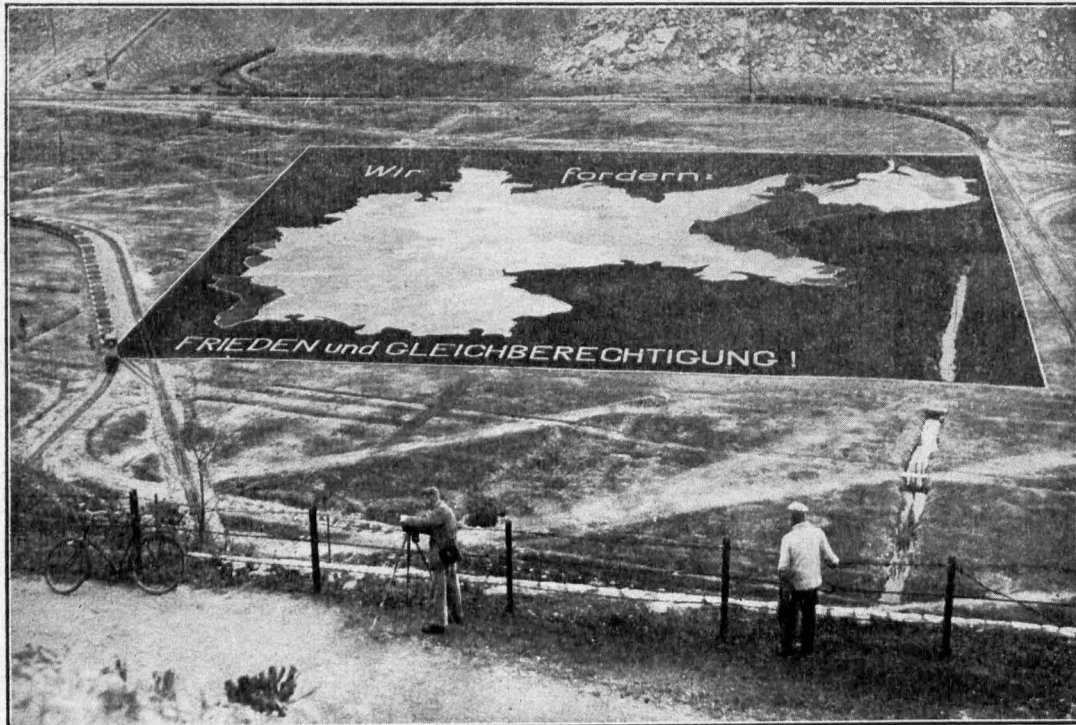

Reliefkarte im Tiefbau des Alvenslebenbruchs Rübbersdorf-Kallberge

besonders bemerkenswert. Sie sind entstanden auf Grund der jeweils günstigen Rohstoffvorkommen und haben auch eine gute Lage in bezug auf den Absatzmarkt. Die sich mächtig entwickelnde Großstadt, die Anlage moderner Straßen und die Bautätigkeit im Kreise selbst hat neben einem gewissen Export ihnen in früheren Jahren ausreichende Beschäftigung, die Möglichkeit von Betriebserweiterungen und Erneuerung der Anlagen gesichert. Hierzu kommt das Vorhandensein von für diese Erzeugnisse besonders günstigen Wasserstraßen. In den letzten Jahren ging nun der Export infolge der im Ausland neu errichteten Zementfabriken fast auf ein Minimum zurück. Die technische Entwicklung und die Wirtschaftsrationalisierung brachten eine weitere Schrumpfung der Beschäftigungsziffer. Anfang 1933 waren unsere Zementwerke zum Teil nur mit etwa einem Viertel ausgenutzt. In den Ziegeleien, die ja Saisonbetriebe sind, wurden zahlreiche Werke sogar ganz stillgelegt. Die deutschen Saisonarbeiter, die in den Jahren, als noch alle deutschen Arbeiter Beschäftigung fanden, aus Polen usw. kamen, sind jetzt im Winter auf die öffentliche Fürsorge angewie-

sen, so daß die davon betroffenen Gemeinden unseres Kreises zum Teil völlig verschuldet sind.

Chemische Industrie

Eine Sonderstellung nehmen in unserem Kreisgebiet die chemische Industrie in Oranienburg und Erkner ein. In Erkner sind es vor allem die Rütgerswerke und die Bakelite-Gesellschaft. Beide Betriebe haben sich im Laufe der letzten Jahre ihre Belegschaft im wesentlichen erhalten, die Rütgerswerke besonders auch deshalb, weil das Werk in Rudow stillgelegt wurde. Die Bakelite-Gesellschaft hat durch die schlechte Beschäftigung in der Elektrizitätsindustrie zu leiden, denn das Werk stellt hauptsächlich Kunstharze für Isolierstoffe her. Es ist aber zu hoffen, daß von der außerordentlichen Verbreiterung der Anwendung von Kunststoffen auf allen Gebieten auch das in unserm Kreisgebiet liegende Werk Nutzen zieht. Eine Besonderheit ist noch die in Bernau betriebene kleinere chemische Fabrik für chemisch-pharmazeutische Produkte, die zurzeit noch gut beschäftigt ist.

In Oranienburg, dem „Leuna“ des Kreises Niederbarnim, sind besonders die A.-G. der

Chemischen Produkten = Fabriken Pommerensdorf = Milch sowie die Byß = Guldenwerke A. = G. zu erwähnen. Die erstere ist zurzeit kaum in Betrieb, während die Guldenwerke A. = G. etwa mit der Hälfte der Belegschaft arbeitet. Die Hüttenwerke C. Wilhelm Kayser & Co. A. = G. und die Degea G.m.b.H. arbeiten auf Randgebieten der Chemischen Industrie. Kayser & Co. stellt Vitriole und Nichteisenmetalle her. Die Degea befaßt sich mit der Herstellung von Gaszylindergeräten aller Art; der Betrieb steht heute infolge der besonderen Förderung des Luftschutzes durch unsere nationalsozialistische Regierung im Mittelpunkt des Interesses. — Auch auf dem Gebiet der

Faserstoffindustrie

hat das Kreisgebiet einige beachtenswerte Betriebe aufzuweisen. In Bernau sind z. B. bei Vollbeschäftigung rund 300 Arbeitsplätze. Da aber im allgemeinen feine Seidenwaren hergestellt werden, die infolge der Notlage unseres Volkes kaum noch Absatz finden, sind dort heute kaum mehr als 60 Arbeitsplätze ausgenutzt. Auch einige Papierfabriken, die

aber nur die Weiterverarbeitung von Papier, z. B. zu Zementfäden, betreiben, beherbergt unser Kreis. Sie sind im wesentlichen abhängig von der Lage der Zementindustrie.

Belebung unserer Industrie

Die vorstehende kurze Aufzählung kann natürlich kein vollständiges Bild der industriellen Tätigkeit im Kreise Niederbarnim geben. Sie genügt aber, um das Verständnis für die Frage zu wecken: Ist eine Belebung der industriellen Tätigkeit in unserm Kreise möglich? Wir stehen hier zweifellos vor einer Aufgabe, die der Kreis selbst nie allein lösen kann, da wir kein abgeschlossenes Wirtschaftsgebiet darstellen, sondern eng mit dem wirtschaftlichen Leben in Berlin und im ganzen Reich verbunden sind. Maßgebend für bei uns zu ergreifende Einzelmaßnahmen sind deshalb in erster Linie die Maßnahmen des Reiches. Alle vielleicht durch die besondere Lage des Kreises bedingten Sonderaktionen müssen auch in der Linie der Politik der mit uns wirtschaftlich eng verbundenen Großstadt Berlin liegen.

Über die industrielle Arbeitsbeschaffung.

Allgemeine Grundsätze

Jeder großen Kulturpoche liegt immer eine fundamentale Erkenntnis zugrunde. Im wesentlichen lassen sich alle diese Erkenntnisse immer auf die Arbeitsgesinnung eines Volkes zurückführen. Sei es im alten Ägypten vor Jahrtausenden die Verherrlichung des eigenen Heims und der Arbeit am Boden, oder in der Blütezeit der chinesischen Kultur der „göttliche Landmann“ und der altkonfucianische Geist: „Nützliche Arbeit zum Wohle des Ganzen verbindet Hoch und Nieder.“ Gesinnungswandel bedeutete immer, wie die Geschichte lehrt, den Zerfall der Kultur. So müssen wir auch wieder letzten Endes auf die ewigen unänderlichen Grundlagen unseres Volkstums zurückgehen, um für alle Fragen die richtigen Einzelmaßnahmen treffen zu können. Diese Forderung immer wieder dem Volke einzuhämmern, ist das unauslöschliche Verdienst unserer nationalsozialistischen Bewegung und unseres Führers.

Mit der Erkenntnis, daß eine aus den völkischen Grundlagen unseres Staates herauswachsende Arbeitsgesinnung die Wurzel aller

weiteren Arbeit ist, werden und müssen wir zuerst den Giftstoff des liberalistisch-marristischen Zeitalters austreiben, in dem die Frage der Arbeit nur unter rein wirtschaftlichen und egoistischen Gesichtspunkten betrachtet wurde. Es ist kein Zufall, daß in diesem Zeitalter die Technik eine Entwicklung genommen hat, die ihr das Mißtrauen vieler Teile unseres Volkes eintrug. Erst die nationalsozialistische Arbeitsgesinnung „Gemeinnutz geht vor Eigennutz“ wird der technischen und damit auch der industriellen Entwicklung die richtigen Bahnen weisen. Die Grundlage jeder industriellen Belebung ist also in erster Linie die Ausrottung der materialistischen Arbeitsauffassung und die Durchdringung von Arbeitgeber und Arbeitnehmer mit nationalsozialistischer Arbeitsgesinnung. Ihre Verankerung im organisatorischen Aufbau des Staates, im ständigen Aufbau, in allen Formen des staatlichen Lebens ist Sache des Reiches; sie wird noch Jahre dauern. Wir aber müssen inzwischen an uns selbst und unsern Volksgenossen arbeiten, daß diese Gesinnung, die die Grundlage aller Maßnahmen sein wird, jetzt schon unser ganzes Denken

und Handeln begründet, die Arbeit vom ersten bis zum letzten Betriebsangehörigen verbindet. Diese Gesinnung bedeutet aber, Opfer bringen. Und wir können dies auch heute von unsern Fabrikleitern fordern: Nicht nur, weil wir Vertrauen zu unserm Führer verlangen, sondern weil auch das Blut Tausender von Kämpfern für die Erhebung des deutschen Volkes dies fordert.

Die Maßnahmen des Reiches

im Kampfe gegen die Arbeitslosigkeit können die Anstrengungen des Einzelnen nur unterstützen, nicht ersetzen. Vor allen Dingen sind zu erwähnen die Gesetze zur Verminderung der Arbeitslosigkeit und der Bau der Reichsautobahnen, die sich weitgehend auch für unsern Kreis auswirken werden. Die Ehestandsdarlehen werden unsere Möbelindustrie beleben, die Steuererleichterung für Erneuerung von Anlagen und Maschinen wird mancher kleinen Maschinenfabrik unseres Kreises Aufträge zuführen, die weitere Förderung des Baugewerbes durch Instandsetzungszuschüsse und die Förderung des Eigenheimbaues wird die Sägewerksbetriebe und Ziegeleien beleben. Von größter Bedeutung für unsere Zementindustrie ist der Bau der Reichsautobahnen, zu denen am 21. September 1933 der Führer selbst den ersten Spatenstich getan hat.

Die Maßnahmen des Kreises

sind vor allem zuerst dahin gerichtet, die Folgerungen aus den Gesetzen der Reichsregierung möglichst schnell zu ziehen und in die Tat umzusetzen. Der Kreis Ausschuß hat immer schon vor ihrer Verkündung die nötigen Vorbereitungen getroffen, um sofort nach Erlass der Anträge einreichen zu können. Zahlreiche Bauaufträge konnten deshalb noch im Herbst 1933 vergeben werden. Die Ende 1933 vom Kreis Ausschuß in Zusammenarbeit mit den beteiligten Gemeinden durchgeführte Vereinheitlichung der Wassertarife wird zweifellos auch für das Installationsgewerbe und die beteiligten Industrien eine Steigerung der Aufträge bringen.

Außer diesen und anderen Einzelfragen verfolgt der Kreis aber energisch das Ziel einer Besserung der Verkehrsverhältnisse im Kreisgebiet. Schon im Frühjahr des Jahres hat sich der Kreis Ausschuß mit dem Plan einer Umgehungsbahn, der sogenannten zweiten Ringbahn, befaßt, die die fehlende Querverbindung im Kreise schaffen würde. Hierbei würde noch als Nebenarbeit eine riesige Bodenbemergelung für den Arbeitsdienst abfallen, da der aus einigen Einschnitten der geplanten Trasse gewinnbare Mergel zur Verbesserung weiter Sandflächen unseres Kreisgebietes dienen könnte. In gleicher

Weise wie auf die Verbesserung der Verkehrsverhältnisse, die ja ausschlaggebend für eine dauernde Befehung unserer indurststellen Produktion ist, wird auch die Frage der Senkung der Tarife für Eisenbahn und Post betrieben, die schon zu einem Teilerfolg geführt hat.

Durch schärfste Beseitigung der Schwarzarbeit wird eine Sabotage der Bemühungen der Regierung bekämpft und verhütet, daß der Wirtschaft und vor allen Dingen dem Handwerk durch Schmutzkonkurrenz Arbeitsmög-

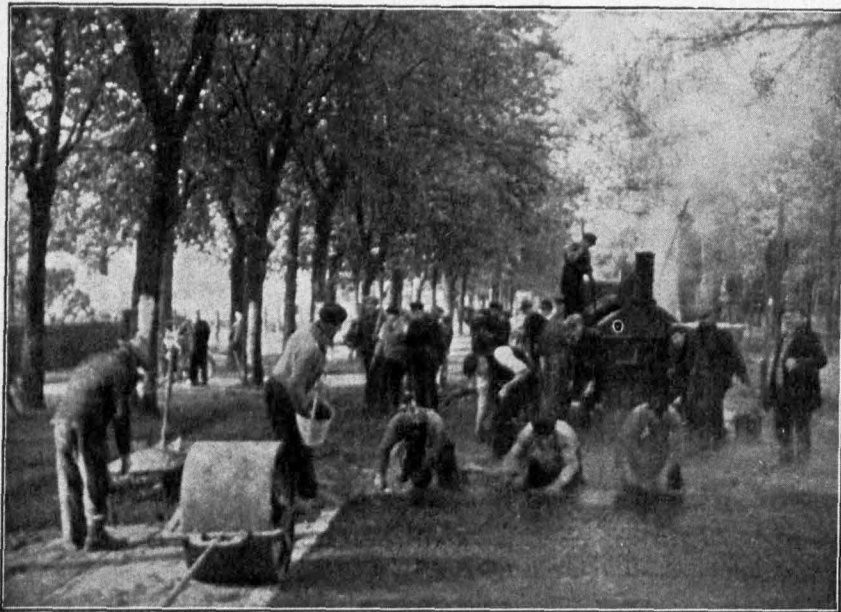

Leerstraßenbau bei Oranienburg

lichkeiten entzogen werden. Auch die stetig fort-schreitende Ablösung ungerechtfertigten Doppelverdienstes wird eine den Grundsätzen der sozialen Gerechtigkeit Rechnung tragende Verteilung der Arbeitsplätze herbeiführen.

Im übrigen wird der Kreisausschuß stets darauf achten, daß solche Arbeitsmöglichkeiten geschaffen werden, die sich organisch in das Wirtschaftsleben unseres Kreises einfügen. Der dauernde Ausfall an abhängiger, also an Lohnarbeitsmöglichkeit kann nicht durch dauernde Schaffung künstlicher Lohnarbeitsmöglichkeit beseitigt werden. Solche Maßnahmen können nur einen Übergangscharakter aufweisen. Alle unsere Sofortmaßnahmen sollen deshalb den Keim zu weiteren, sich organisch entwickelnden Arbeitsmöglichkeiten in sich tragen. An erster Stelle stehen hierbei die genannten Pläne für die Besserung der Lehrverhältnisse, Tariffragen u. ä., die eine weitgehende Belegung von Industrie und Gewerbe unseres Kreisgebietes nach sich ziehen. Der weitaus wichtigste Weg, wie wir die Arbeitslosigkeit dauernd bannen können, ist aber der, daß wir für den Ausfall an abhängiger, an Lohnarbeitsmöglichkeit, die Möglichkeit unabhängiger, selbständiger Arbeit schaffen.

Selbständige Arbeitsmöglichkeit

Wir dürfen nie vergessen, daß es wohl kaum möglich sein wird, die aus dem industriellen Produktionsprozeß ausgehenden dort wieder vollbeschäftigt unterzubringen. Es ist des-

halb eine unserer höchsten Aufgaben, die Siedler-tätigkeit weitgehend zu unterstützen. Um sie in geregelte Bahnen lenken und einem organischen Wachsen zuführen zu können, wurde vom Reich das Wohnsiedlungsgesetz erlassen, an dem der Kreis über den Landesplanungsverband der Provinz Brandenburg maßgeblich mitgearbeitet hat. Das Gesetz bietet die Grundlage dafür, daß sich die Kreisverwaltung in alle diese Vorhaben von vornherein einschalten kann, um hier zu fördern und zu helfen, dort Schäden zu beseitigen und Auswüchse zu beschneiden.

Eines der wichtigsten Probleme ist für uns aber zurzeit die Verbindung von Industriearbeit und Siedlung. Der Kreisausschuß hat schon zu verschiedenen Malen diesen Gedanken der Nebenerwerbs-siedlung behandelt und erörtert, denn es ist unbedingt nötig, daß wir uns nicht mehr auf die Lohnarbeit im Industriebetriebe allein verlassen, sondern wieder, auf zwei Beinen stehend, unsere brachliegende Arbeitskraft dem deutschen Boden, der eigenen Scholle zuführen. Deshalb müssen unsere Ortsgruppen der Partei immer mehr auf das Ziel unseres Führers, das deutsche Volk wieder mit der heimischen Scholle zu verwurzeln, hinarbeiten, dafür werben und wirken. Jeder Volksgenosse muß besessen sein nur von dem einen Orange: „Was die Industriearbeit mir nicht gibt, hole ich aus der deutschen Scholle.“

**Das Ausland ist uns verschlossen,
so wandern wir nach Deutschland aus.**

Rieserwald im Mondlicht.

Von Karl Siewert.

Aufrechte Wacht der schwarzen Stangen
Und dunkle Wucht verstürmter Kronen,
In denen sich die Sterne fangen
Und rote Mondgespenster wohnen.

Das wächst in riesenhaften Massen
— Und Sinn und Seele kann's nur fühlen —
Empor an unsichtbaren Gassen,
Die durch den Sand der Nacht sich wühlen.

Der Menschenleib versinkt mit Jagen
Im Kreise dieser Urgestalten,
Die stumm die Last des Mondlichts tragen
Und ihrer Schatten schweres Walten.

Das Handwerk im Kreise Niederbarnim.

Das in selbständigen Betrieben ausgeübte Handwerk ist im Kreise Niederbarnim mit insgesamt 2243 Betrieben, 1984 Gesellen und 1010 Lehrlingen vertreten. Allen Prophezeiungen seines Unterganges zum Trotz hat sich das Handwerk auch in unserm Kreise erhalten. Zwar leidet es wie die gesamte Wirtschaft an dem gewaltigen Niedergang, der mit ungeheurer Wucht die ganze Welt betroffen hat, doch machen sich auch hier bereits Anzeichen einer Belebung bemerkbar, die zu einer hoffnungsvolleren Betrachtung der Zukunft berechtigen. Dies gilt natürlich im Hinblick auf die Maßnahmen der Regierung für die deutsche Landwirtschaft für unseren Kreis mehr, als für das Handwerk in der benachbarten Großstadt, wo die Schwierigkeiten vielleicht noch größer waren als in den ländlichen Bezirken. Immerhin aber muß berücksichtigt werden, daß der Kreis Niederbarnim in wirtschaftlicher Hinsicht ein doppeltes Gesicht trägt: Er ist einmal ein Landkreis wie viele andere auch, zum andern aber liegt er am Rande der Weltstadt Berlin, die da und dort ihre Fühlhörner in das Gebiet des Kreises ausstreckt, und die damit seinem Gewerbe ein besonderes Gepräge gibt.

Im Handwerk wirkt sich dies dadurch aus, daß sich hier einzelne Zweige mit einer im Vergleich zu anderen Landkreisen besonders großen Zahl von Betrieben befinden, zählt man doch im Kreise Niederbarnim in der Gruppe der Nahrungs- und Genussmittelgewerbe z. B. 214 Bäckereibetriebe mit 294 Gesellen und 135 Fleischereibetriebe mit 118 Gesellen. Das sind Zahlen, die darauf hin-

deuten, daß einzelne Gebiete des Kreises bereits in starkem Maße städtischen Charakter angenommen haben. Auch die große Zahl von 176 Friseurbetrieben mit 66 Gesellen, 67 Damenschneidern mit 36 Gesellen, 145 Herrenschneidern mit 63 Gesellen und 188 Schuhmachern mit 29 Gesellen fallen auf und zeigen, daß die Niederbarnimer nicht nur reinliche Leute sind, sondern auch auf schmutze Kleidung halten.

Wie nachfolgende Zusammenstellung zeigt, sind auch die Bauhaupt- und -nebgewerbe stark vertreten:

	Betriebe	Gesellen
Maurer	86	176
Zimmerer	58	111
Baugeschäfte	122	354
Dachdecker	40	48
Glaser	22	3
Maler	107	75
Ofenfeker, Töpfer	58	19
Brunnenbauer	16	17
Steinfeker	8	13
Ziegler	3	8

Ebenso stattlich sind auch die Handwerke aus der Gruppe der metallverarbeitenden Gewerbe:

	Betriebe	Gesellen
Schmiede	98	59
Schlosser	80	48
Klempner, Installateure	95	54
Elektro-Installateure	29	20
Kraftfahrzeugreparateure	15	5
Fahrradreparateure	29	6
Mechaniker	10	6
Uhrmacher	17	1
Graveure	4	2



Vom Umzug anlässlich der Handwerkswoche in Kallberge

Die Nähe der Weltstadt Berlin zeigt sich aber auch noch in anderer Hinsicht, insofern nämlich, als einzelne Gewerbe, die für den städtischen Bedarf arbeiten, aus verschiedenen Gründen sich vor den Toren der Großstadt in



Geschmücktes Handwerkerhaus in Kleinschönebeck

ländlicher Umgebung angegliedert haben. Hierbei muß für unseren Kreis besonders an das Gewerbe der Möbelhersteller gedacht werden, von denen es in handwerklicher Betriebsorganisation 137 Betriebe mit 179 Gesellen gibt. Auch zahlreiche Böttcherbetriebe findet man im Kreise.

Schließlich ist noch darauf hinzuweisen, daß sich an den schönen Ufern der Flüsse und Seen 21 Bootsbauerbetriebe, in denen 11 Gesellen tätig sind, niedergelassen haben, und daß der Kreis mit 9 Konditoreibetrieben bei weitem an der Spitze der anderen Kreise des Regierungsbezirks Potsdam steht. Die Geschmacksnerven der Niederbarnimer scheinen überhaupt nur auf edlere Genüsse eingestellt zu sein, woraus es sich auch erklären mag, daß es im Kreise keine Roßschlächter gibt.

Von der historischen Entwicklung des Handwerks wäre viel zu berichten. Manches wird noch von den Umzügen aus Anlaß der Reichshandwerkswoche dem Leser in frischer Erinnerung sein. Darüber hinaus aber legt die Führung des Handwerks selbst großen Wert darauf, daß jeder einzelne zu der Erkenntnis gelangt, daß das Handwerk zum großen Teil schon moderne Betriebsformen in technischer und wirtschaftlicher Beziehung angenommen hat.

Die Bestrebungen des Handwerks sind durch die zahlreichen Handwerksorganisationen des Kreises Niederbarnim — 51 Innungen — nach Kräften unterstützt worden. Diese Innungen haben selbstverständlich im wesentlichen ihren Sitz in den größeren Orten wie Oranienburg, Liebenwalde, Bernau; ihr Bezirk erstreckt sich aber auch auf die Landgemeinden. In Altlandsberg, Kalkberge und Bernau sind die Innungen zu Innungs-Ausschüssen zusammengeschlossen, um die örtlichen Belange des Handwerks besser vertreten zu können, für Oranienburg und Liebenwalde sollen noch in diesem Jahre Innungs-Ausschüsse errichtet werden. Das Alter dieser Innungen zeigt, daß im Kreise Niederbarnim das Handwerk schon seit langer Zeit ansässig war und daß die Tradition bis auf den heutigen Tag gepflegt wird. So können z. B. die Schneider-Innung Altlandsberg auf die Gründung im Jahre 1543, die Bäcker-Innung Bernau auf die Gründung im Jahre 1597 und die Böttcher-Innung Bernau auf die Gründung im Jahre 1595 zurückblicken. In den neu aufstrebenden Gemeinden, wie z. B. Kalkberge, sind die Innungen allerdings erst in den letzten

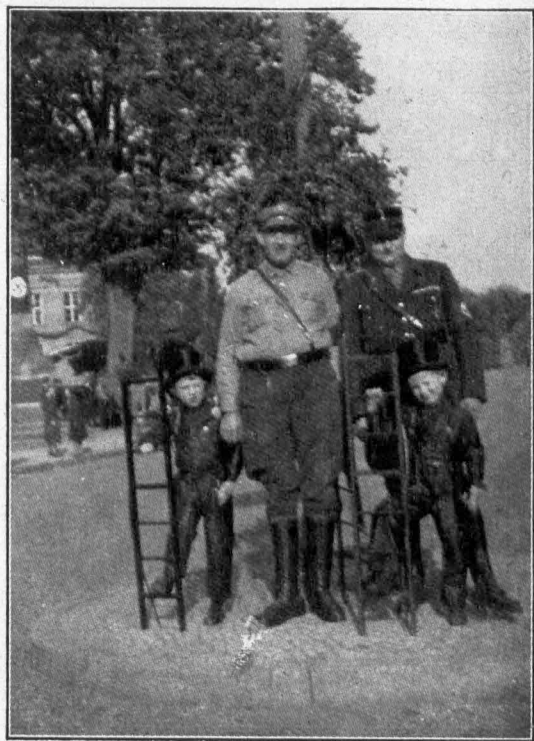

Die kleinsten Schornsteinfeger Oranienburgs

Jahrzehnten entstanden, haben aber heute bereits eine beträchtliche Bedeutung für das Handwerk dieser Gemeinden erworben.

Durch das neue Gesetz über die Pflichtorganisation des Handwerks wird der ganze Kreis von den Innungen restlos erfaßt. Für das Handwerk wird damit der ständische Aufbau vorbereitet, der in der gesamten deutschen Wirtschaft durchgeführt werden soll. Es ist hier leicht möglich, die notwendigen Erfahrungen zu sammeln, weil eben das Handwerk jetzt schon so ziemlich geschlossen

den Innungen angehört, und vor allem ist dies im Kreise Niederbarnim der Fall. Das Handwerk hat, wie überall, so auch in unserem Kreise nach alter Überlieferung sich stets mit allen Ständen und auch mit den Gesellen und Lehrlingen verbunden gefühlt, so daß Klassenkampf und Klassenhaß nicht so sehr Eingang gefunden haben. Es gibt damit ein schönes Beispiel zur Überbrückung der Gegensätze nicht nur zwischen Stadt und Land, sondern auch zwischen Arbeitgeber und Arbeitnehmer zum Wohle des deutschen Volkes.

Rassebegriff und Nationalsozialismus.

Von Dr. med. Ebeling.

„Du bist nichts, Dein Volk ist alles“, diese Grundthese des Führers des neuen Deutschlands bedeutete die Kampfansage an die Zeit des Liberalismus, in der das Ich, die Einzelpersönlichkeit, im Mittelpunkt aller Erwägungen und Wertungen stand.

Der Nationalsozialismus sieht im Einzelmenschen nur ein Glied in der Kette des Lebens, ein Tröpfchen im großen Strom des Blutes seines Volkes, seiner Rasse, der in eine unendliche Zukunft fließt und uns damit die Verantwortung von Jahrtausenden auferlegt. National und sozial denken heißt nichts anderes als Gemeinschaft fühlen mit gleichem Blut ohne Rücksicht auf soziale Schichten. Nationalsozialist kann daher nur sein, wer bewußt oder unbewußt rassistisch fühlt. Wer rassistisch empfindet, muß Nationalsozialist sein, Rasse und Nationalsozialismus sind untrennbare Begriffe.

Diese Umwertung der Werte ist es, die dem Geschehen unserer Zeit ihren Charakter als wahre Revolution des Geistes gibt.

Wenn im nationalsozialistischen Programm unter Punkt 4 steht: „Staatsbürger kann nur sein, wer Volksgenosse ist. Volksgenosse kann nur sein, wer deutschen Blutes ist, ohne Rücksichtnahme auf Konfession“, so drängt sich uns sofort die Frage auf, was ist hier mit dem Begriff Blut gemeint, resp. wer ist deutscher Blutes. Blut bedeutet hier die Gesamtheit aller erblichen Anlagen des Leibes und der Seele. Wer gleichen Blutes ist, ist gleicher Rasse, denn unter Rasse verstehen wir eine

Gruppe von Menschen, die ihrer körperlichen, charakterlichen und seelischen Veranlagung nach als zu einander gehörend erkannt werden, die auch sonst in jeder Lebenslage ähnlich handeln und gleich empfinden und diese Eigenschaften ihrer Nachkommenschaft vererben.

Rasse hat also mit Staats- oder Sprachzugehörigkeit nichts zu tun, auch das Glaubensbekenntnis eines Menschen besagt nichts über seine Rassezugehörigkeit, Rasse ist ein naturwissenschaftlicher Begriff.

Alle Völker Europas sind Mischungen von vier Rassen, zu denen außerdem noch Beimischungen außereuropäischer Rassen kommen. Im deutschen Volke ist die nordische Rasse mit etwa 60% an der Mischung beteiligt, spielt also für uns die Hauptrolle. (Die alpine und ostische Rasse, die neben der nordischen Rasse mit etwa 15 und 20% weitere wesentliche Rassebestandteile des deutschen Volkes bilden, weisen ebenfalls eine Reihe hochwertiger Eigenschaften auf.) Diese Feststellung ist für uns besonders wichtig, weil gewisse Eigenschaften, die wir schätzen und als deutschen Charakter bezeichnen, in besonders hohem Maße der nordischen Rasse eigen sind. Der nordische Mensch ist ausgezeichnet durch Mut, Tapferkeit, Ausdauer, Sinn für Kampf und Heldentum, Aufopferungsfähigkeit, Gemeinsinn, Treue gegen Familie, Volk und Führer. Ruhelos weiterstrebend erfaßt der nordische Mensch im Gegensatz zum konstruktiv veranlagten Südentum die Dinge mehr intuitiv. Da die nordische Rasse den anderen europäischen Rassen an Schöpfungskraft und staaterhaltenden Fähigkeiten überlegen ist, muß unser Ziel ein

körperlich, geistig und moralisch gesunder Mensch nordischer Rasse sein. Verhindert muß also eine weitere Mischung deutschen Blutes mit außereuropäischen Rassen werden. (Die Juden, ein Gemisch aus vorderasiatischen und orientalischen Rassen, bilden hier die Hauptgefahr.)

Die Vererbung der äußeren Erscheinungsformen der nordischen Rasse (hoher, schlanker Wuchs, schmale, lange Gesichtszug und Kopfform, blaue Augen, helles Haar) ist eine Frage untergeordneter Bedeutung. Nicht die Züchtung von Menschen mit diesen äußeren Merkmalen kann, wie böswillig dem Nationalsozialismus nachgesagt wird, unsere Aufgabe sein, sondern die seelischen, geistigen und charakterlichen Werte des nordischen Menschen in körperlich gesunden Typen dieser Rasse zu erhalten, ist unser Ziel.

Unsere Aufgabe sehen wir darin, weitere Rassemischungen zu verhindern und durch Auslese dafür zu sorgen, daß alles das, was faul, morsch und schlecht ist, im deutschen Erbgut sich nicht weiter vermehrt, während das, was kräftig, gut und gesund ist, sich um so stärker fortpflanzt.

Vorbedingung jeder Auslese ist zunächst einmal, daß überhaupt noch eine Fruchtbarkeit im Volke besteht, die eine solche Auslese ermöglicht. Das Schicksal eines Volkes wird letztlich von seiner Geburtenzahl entschieden. Ein Geburtenrückgang wie der des deutschen Volkes (40% der in den letzten Jahren geschlossenen Ehen sind kinderlos, in den großen Städten kommt kaum noch ein Kind auf jede Ehe) muß notwendig zur Vernichtung dieses Volkes durch Nachbarvölker mit stärkerer Geburtenziffer führen.

Ein Ansteigen der Geburtenziffer ist in Zeiten wirtschaftlicher Not nicht zu erwarten.

Andererseits ist zur Frage des Geburtenrückganges zu bemerken, daß sich seine Anfänge schon in der Vorkriegszeit zeigten, also in einer Zeit größten Wohlstandes, und gerade in den wirtschaftlich gut gestellten Kreisen. Die Beschränkung der Kinderzahl ist also nicht immer begründet durch wirtschaftliche

Not, sondern vielfach auf mangelnden persönlichen Opfer Sinn zurückzuführen. Man hatte dem Geist der Zeit entsprechend über rein individualistischen Bequemlichkeitserwägungen die Verpflichtungen gegenüber Volk und Rasse vergessen.

Da aber unser Hauptziel nicht nur die Erhöhung der Zahl, sondern die bewußte „Höherzüchtung“ der Nachkommenschaft sein muß, ist eine weitere Aufgabe die Verhinderung der Fortpflanzung der Minderwertigen. Menschen mit schweren Erbkrankheiten sind unfruchtbar zu machen. Es würden durch diese Maßnahme jährlich 20 000 Menschen in Deutschland von der Fortpflanzung ausgeschlossen, deren Nachkommen als Insassen der Irren-, Kranken- und Siechenhäuser für das Volk kein Gewinn, sondern eine äußerst schwere Belastung darstellen.

Neu zu schaffenden Rasseämtern wird die Aufgabe zufallen, die Erbwertigkeit der deutschen Menschen festzustellen, wobei der Rassewert, das Vorhandensein von Erbkrankheiten, Körperzustand, Intelligenz und moralischer Wert zu berücksichtigen wären. Das aus allen diesen Punkten gewonnene Urteil würde eine Einteilung in bestimmte Gruppen ermöglichen. Während die Angehörigen der ersten Gruppe durch Familienzulagen, Bevorzugung bei der Siedlung usw. weitgehend zu fördern sind, würden die Angehörigen minderwertigerer Gruppen keine Förderung erfahren, die Angehörigen der untersten Gruppe kämen für zwangsweise Unfruchtbarmachung in Frage.

Ein an Körper und Seele gesundes Volk nordischer Prägung in der Mitte Europas wäre als Widerstandskern stark genug, der schon heute immer mächtiger gegen uns andrängenden gelben und schwarzen Rasse erfolgreich entgegenzutreten. Diese letzte und größte Aufgabe des Nationalsozialismus geht bereits über die Grenzen unseres Vaterlandes hinaus. Die Erweckung des nordischen Gedankens ist die Vorbedingung für die Behauptung germanischer, abendländischer Gesittung gegen jeglichen Ansturm asiatischer und afrikanischer Horden.

„Frei ist nicht, wer tun kann, was er will, sondern wer werden kann, was er soll.“

Paul de Lagarde.

Das Kindererholungsheim in Schlufft.

Von Schwester Ella Müller, Schlufft.

Alle sechs Wochen bringt die Niederbarnimer Kreisbahn eine lebhaftere Kinderfchar bis zu ihrem Endbahnhof Groß-Schönebeck. Von dort geht's auf schönem Waldweg zum kleinen Heidedörfchen Schlufft, an dessen Ende unser Heim liegt. Ein Haus so hell und licht, mit seinen grünen Fensterläden, mit seinen vielen Blumen, ganz umgeben von Wald, empfängt die 45 kleinen Gäste, die erwartungsvoll — manche unter ihnen wohl auch etwas ängstlich — dreinschauen. Drinnen bestaunen sie erst einmal die bunten Wände des Speisesaals, die Geschichten von Zwergen und Sieren erzählen. Auf den Korridoren gibt es bunte Fenster mit Märchenbildern, und wie sehr gefallen doch allen die weiß bezogenen Betten in den Schlafsälen, wo Sonne und Wald freundlich hereinschauen. Da hört man manchmal die erstaunte Frage: „Ein Bett bekomme ich für mich allein und weiß bezogen?“

Bald kommt ein Gefühl von Behaglichkeit und Geborgensein auf. Die ängstlichen Gesichtchen verschwinden, und es strahlen nur noch fröhliche Kinderaugen. Hier darf man ja einmal ganz froh und frei leben; denn Alltagsorgen, die ja auch der kleine Mensch — und heute mehr denn je — tragen muß, kommen nicht zu uns herein. Sechs Wochen ver-

gehen wie im Flug, und fleißig gilt es, die Zeit zu nützen. Das Ziel unserer Erholungskuren ist, die kleinen Körper und Seelen zu kräftigen und sie in jeder Beziehung leistungs-



Am Turngerät

fähiger zu machen. Dazu helfen uns Ordnung und Pünktlichkeit in der Lebensführung. Hier geht es am Abend ohne Murren stets zur gleichen Zeit ins Bett. Da wissen unsere Kinder, daß das Spiel, und sei es noch so schön, nicht endlos ausgekostet werden darf, weil zur bestimmten Stunde gegessen werden muß. Das Kind soll ja lernen, sein Leben bewußt zu führen. Hier setzt auch der Anfang zur hygienischen Erziehung ein. Wie schön, sich am Morgen an eine richtige Kaltwasser-Wäsche zu gewöhnen, die auch Brust und Rücken tüchtig naßmacht, sich daran zu gewöhnen, daß man sich auch am Abend gründlichst wäscht, und wie gut, wenn man gelernt hat, seine Zähne richtig zu pflegen. Das ist gar nicht so einfach, o nein. Wie gut schmeckt nach kühler, lustiger Wäsche die Morgensuppe, die zu Beginn der Kur von manchem Kind recht mißtrauisch angesehen wird. Wenn man aber in froher Gemeinschaft isst, schmeckt alles gut: Gemüse und Brei und Suppe.

Gestärkt geht es an die tägliche Morgengymnastik, die Muskeln und Organe durch Atemübungen, Turnen an Barren und der schwedischen Leiter, Rundlauf und Red kräftigen soll. Auch Luft- und Sonnenbäder, die der Heimarzt verschreibt, werden genommen. In sonnenarmer Zeit hilft uns eine Höhen-sonne. Ruhe und Schlaf werden als Er-



Die Kinder mit den Schwestern



Am Lautsprecher

holungsmittel voll ausgewertet, und die Liege-
kuren auf offener Halle tun allen Kindern sehr
gut. Ein Haupterholungsmittel in Schlust ist
die Freude, die alles Tun der Kinder über-
strahlt. Fröhlichkeit und Frohsinn herrscht
immer bei dem kleinen Völkchen, sei es bei
Spiel und Tanz der Mädel, beim Völkerball-
spiel oder bei dem so beliebten Geländespiel
der Knaben. Aus all ihren
Spielen, die immer sehr
ernsthaft und mit ganzer
Seele getan werden, spricht
eine tiefe Lebensfreude.
Auf Spazierwegen weht
uns ein Hakenkreuzwimpel
voran, und stolz geht der
Knabe, der ihn gerade
tragen darf.

Herrlich sind die Ent-
deckungstreisen im Walde.
Mit welchem Eifer wird
alles beobachtet! Der Zau-
ber des Waldes und der
Heide wird in vollen Zü-
gen ausgekostet. Ein et-
was romantisch aussehender
Waldstrich bekommt
dabei den Namen Urwald.
Märchen und Sagen tau-
chen auf. Und da läßt sich
wirklich manchmal ein Reh

sehen oder ein Rudel Hir-
sche zieht ruhig und stolz
über den Weg. Wie glück-
lich und voll tiefer Freude
können dann Kinderaugen
leuchten. Zurückgekehrt mit
dem Gefühl, viel erlebt
zu haben, wird im ruhi-
gen Ausklingen des Ta-
ges noch einmal alles be-
sprochen. Dabei tut sich
auch manch verschlossenes
Seelchen auf und läßt uns
einen Blick in sein Leben
tun. In der Stille und
Ruhe des sinkenden Ta-
ges spüren wir alle feinen
Zusammenhänge in unse-
rem Leben. Und dann sin-
gen wir unsere lieben
Volkslieder und beschlie-
ßen den Tag mit einem
schönen Abendlied. Das

sind die Stunden, die unsere Kinder die Fa-
milie im Heim erleben lassen. Auch das ist
Erholung, und gerade dieser Erholungserfolg
kann von einer Dauer sein, die fürs ganze
Leben nachwirken dürfte. So sagte mir ein-
mal ein Junge, dem ich auf dem Weg zu
seiner ersten Lehrstelle begegnete, mit frohen
Augen: „Schlust werde ich nie vergessen!“



Fröhliche Mahlzeit.

Der Freykrug von Liebenberg.

Manchem Anwohner im Kreise Niederbarnim mag wohl bekannt sein, daß Rienbaum mit seiner kleinen Nachbargemeinde die östlichste unseres Kreises ist, man hat auch wohl einmal bei Theodor Fontane davon gelesen, daß in jener Gegend einst die Bienenzucht der Kurmark zur Zeit des Alten Fritz in höchster Blüte stand und dort auch die großen Treffen märkischer Imker stattfanden. Weniger bekannt ist schon die Löcknitz, die in dieser Gegend nicht mehr von Faltbooten befahren wird, geschweige denn von Motorbooten. Ein Mühlrad treibt in dieser landschaftlich so lieblichen Ecke das muntere Bächlein bei der Liebenberger Mühle. Und dort in der malerischen Gegend, die auch von Berliner Ausflüglern wenig besucht wird, lohnt es sich schon, einen Augenblick unweit

der Mühle zu verweilen. Ein altes Gehöft steht etwas geduckt neben der Straße und erscheint fast gefährdet, von den in dieser Ortschaft allerdings auch immer noch nicht sehr zahlreichen Lastkraftwagen umgerannt zu werden. Es ist heute der Sitz des Gemeindevorsteher's und ist bis auf den heutigen Tag in der Gemeinde als der Freykrug bekannt. Wenngleich auch heute keineswegs mehr als eine Schenke, war das Haus doch im achtzehnten Jahrhundert eine bedeutsame Einkehr an der dort vorüberlaufenden Heerstraße von Berlin nach Frankfurt an der Oder, die ja nicht dem Zuge der heutigen Autofernverkehrsstraße nach Müncheberg folgte. — Auch Friedrich der Große hielt in dem damaligen Dorfkrug und Fuhrmannsgasthof Einkehr, als er

sich von Potsdam aus im Jahre 1759 in die so verhängnisvolle Schlacht von Kunersdorf begab. Die freundliche Aufnahme, die der König dort mit seinem Gefolge fand, veranlaßte ihn, den Besitzer von allen Steuerlasten freizusprechen. Und so erhielt das Haus alsbald den Namen „Der Freykrug“. Heute noch raunen die alten, dicken Mauern einem die ehrwürdige, vaterländische Geschichte ins Ohr, und der riesige, uralte Kastanienbaum breitet segnend seine Äste über diese Stätte aus.

W. S t a p f, Erkner.



Der „Freykrug“ von Liebenberg, Kreis Niederbarnim

„Freund! Du hast recht, wenn du glaubst, daß ich viel arbeite. Ich tue es, um zu leben, denn nichts hat mehr Ähnlichkeit mit dem Tode, als der Müßiggang.“

Friedrich der Große.

Siedlungen im Kreise Niederbarnim.

Im Kreise vollzieht sich die Ansiedlung städtischer Bevölkerung, die aus Berlin herausdrängt, und von Landwirten und Landarbeitern. Die städtische Bevölkerung siedelt sich der bequemeren Verbindung zum Arbeitsort wegen vorzugsweise an den von Berlin

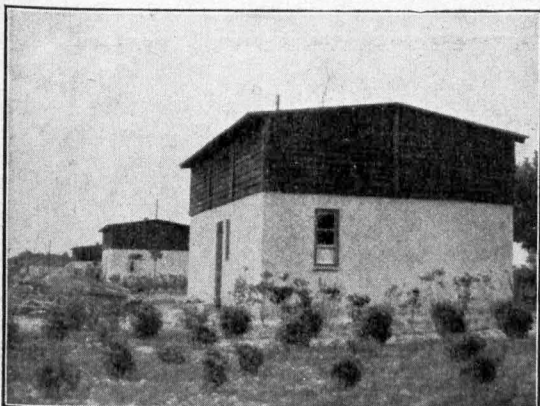

Siedlung in Blumberg

ausgehenden Eisenbahnlinien an, während die ländliche Siedlung in den Teilen des Kreises erscheint, in denen sich die Land- und Forstwirtschaft voraussichtlich noch längere Zeit halten wird.

Die Siedlungen der städtischen Bevölkerung zerfallen in:

- das vorstädtische Eigenheim,
- die Wohnlaube,
- die vorstädtische Kleinsiedlung (Erwerbslosen-siedlung),

die der ländlichen Bevölkerung in:

- die Rentenguts-siedlung,
- das Landarbeiterheim.

Die seit altersher ansässige Kreisbevölkerung wohnt in den Städten, und zwar dort in geschlossener und auch offener Bauweise, und auf dem Lande in den alten Dörfern.

Das vorstädtische Eigenheim.

Vorherrschend ist das Einfamilienhaus; es kommen aber auch Mehrfamilienhäuser, besonders Zweifamilienhäuser, vor. Soweit der Bauherr nicht aus eigenen Mitteln baut, hat er bisher hauptsächlich die Darlehen aus dem Hauszinssteueraufkommen in Anspruch genommen. Bauform und Einrichtung richten sich ganz nach den Wünschen der Bauherren und weichen sehr untereinander ab.

Die Wohnlaube.

Sie diente ursprünglich nur dem Wochen- und Ferienaufenthalt, wird jetzt aber in verhältnismäßig großem Umfange auch zu Dauerwohnzwecken benützt. Letzteres ist allerdings nur zulässig, wenn die Wohnlaube die hierfür notwendige Bauausführung aufweist und die Ausnahmegewilligung vom ortsstatarischen Bauverbot sowie nötigenfalls auch die Ansiedlungsgenehmigung erteilt worden ist. Näheres läßt die Anlage a erkennen. Öffentliche Mittel werden zur Herstellung von Wohnlauben nicht gewährt.

Die vorstädtische Kleinsiedlung.

Das Ziel dieser nebenberuflichen Siedlung ist, den krisenfesten Arbeiter zu schaffen. Nur solche städtischen Arbeiter kommen dafür in Frage, die einen landwirtschaftlichen Zwergbetrieb mit Kleinviehhaltung intensiv bewirtschaften können. Neben Darlehen und Gebührenfreiheit werden auch baupolizeiliche Vergünstigungen gewährt, die geeignet sind, die Baukosten zu ermäßigen. (Siehe auch nächste Seite unter b.)

Die Rentenguts-siedlung

wird unter Aufsicht des Kulturamts eingerichtet. Über die drei letzten Siedlungen dieser Art (aus den Jahren 1928—1933) siehe nächste Seite unter c. In früheren Siedlungen (Summt 3. B.) haben sich die Rentengutsbauern 3. T.



Erwerbslosen-Siedlung Kleinschönebeck

nicht halten können. Sie haben den Besitz ganz oder teilweise parzelliert.

Das Landarbeiterheim.

Die Siedlung ist nur für Landarbeiter bestimmt, die so ansässig gemacht werden und in der benachbarten Landwirtschaft ihren Brot-

erwerb finden. Die Einrichtung der Siedlung trägt den Bedürfnissen des Landarbeiters Rechnung. Die Baudarlehen zur Errichtung von Landarbeiterheimen stammen aus den Mitteln der wertschaffenden (produktiven) Erwerbslosenfürsorge. Die Siedlungen werden von Fall zu Fall vom Regierungspräsidenten genehmigt. Ueber die Siedlungen im Kreise geben die nachfolgenden Zahlen Aufschluß:

a) Wohnlauben.

Im Kreise sind vorhanden:	Im Winter werden bewohnt: (in Sp. 1 enthalten)	Von den bewohnten sind zum Ausbau als Kleinhaus geeignet:
8437	2437	1699

b) Vorstädtische Kleinsiedlungen.

Oranienburg

30 an der Berliner Straße	1932 errichtet
10 am Kuhbrückenweg	1933 errichtet
30 desgl.	1933 begonnen

Siebenwalde

20	1933 in Angriff genommen
6	1933 vom Regierungspräsidenten bewilligt, noch nicht begonnen

Altlandsberg

25	1933 errichtet
5	desgl. (Einzelsiedler mit eigenen G. und Stücken, keine städtische Gruppensiedlung)

Neuenhagen

14	1933 errichtet
----	----------------

Erfner

50	1932 errichtet
----	----------------

Kallberge

26	1933 vom Regierungspräsidenten bewilligt, noch nicht begonnen
----	---------------------------------------------------------------

Sachsenhausen

12	1933 in Angriff genommen (Einzelsiedler — wie Altlandsberg)
----	----------------------------------------------------------------

Sennidendorf

15	1933 in Angriff genommen
5	desgl. (Einzelsiedler — wie Altlandsberg)

Kleinschönebeck

30	1933 errichtet
10	1933 in Angriff genommen

c) Ländliche Siedlungen.

Stellenzahl	Größe in Morgen	Art der Stellen	Bemerkungen
-------------	-----------------	-----------------	-------------

Zehlendorf

25	60 Morgen	Bauernstellen	} im Jahre 1928
4	6 „	Arbeiterstellen	

Freienhagen

7	80 Morgen	bäuerl. Stellen	} im Jahre 1930
22	8 Morgen	ländl. Arbeiterstellen	

Nassenheide

9	8 Morgen	ländl. Arbeiterstellen	} im Jahre 1930
2	80 Morgen	bäuerl. Stellen	

Elisenu bei Blumberg

41	2—8 Morgen	} davon 35 Landarbeiter- und 66 kleinbäuerliche Stellen (teilw. mit gärtnerischer Nutzung)	} im Jahre 1933
29	8—10 Morgen		
16	15 Morgen		
1	30 Morgen		

Blumberg (1.)

14	25 Morgen	} Handwerkerstellen Halbbauerstellen Vollbauerstellen
4	8—10 Morgen	
2	30 Morgen	

Blumberg (2. Abschnitt)

33	50—80 Morgen	
----	--------------	--

d) Landarbeiterheime

1 Prennden	1 Schmachtenhagen
2 Nassenheide	8 Groß Schönebeck
1 Blumberg	6 Stolzenhagen
1 Lanke	1 Zepernitz
3 Schönnow	1 Spreewau
1 Klandorf	2 Mönchwinkel

„Dichtung ist ein hehrer und ewiger Begriff, aber Dichtung wächst auf dem Boden der Nation genau so, wie jede andere Lebensäußerung der Nation undenkbar ist ohne das heilige Fundament des Vaterlandes, ohne die tiefe Ergriffenheit vor dem Ablauf des nationalen Schicksals.“
Werner Deumelburg.

Luftschutz ist Selbstschutz!

Von Werner Schullz.

Anlässlich des Auszuges Deutschlands aus der Genfer Abrüstungskonferenz, ist noch einmal mit aller Deutlichkeit der Wille der hochgerüsteten Länder zutage getreten, von ihrem Rüstungsstande in keiner Weise herunterzugehen. Unter der Berücksichtigung dieser Tatsache muß sich jeder vaterlandsliebende Deutsche fragen, mit welcher Bedrohung durch die



Nichtabrüstung der Militärstaaten in erster Linie zu rechnen ist.

Als diejenige Gefahr, die unmittelbar und allgegenwärtig ist, kommt die Luftgefahr in Betracht. Diese Gefahr ist nun teilweise maßlos übertrieben und andererseits bagatellisiert worden. Beides ist unbedingt falsch, und es soll daher zunächst einmal nüchtern und kritisch die tatsächliche Lage untersucht werden.

Unser Vaterland, im Herzen Europas gelegen, hat sowohl geographisch, als auch durch das Friedensdiktat wehrtechnisch offene Grenzen. Hierdurch wird bereits die Luftgefährdung gegeben, die durch die Luftempfindlichkeit Deutschlands ihr Höchstmaß erreicht. Diese Luftempfindlichkeit hängt ganz allgemein von der Bevölkerungsdichte eines Landes ab, insbesondere der Zusammendrängung der Einwohner in Groß- und Riesenstädten, die Deutschland, im Verhältnis zu den übrigen Großstaaten dieses Kontinents, an erster Stelle erscheinen lassen. Als besonders nachteilig ist in diesem Zusammenhange anzusehen, daß fast der größte Teil unserer Hauptindustriengebiete in der Nähe der Landesgrenzen gelegen ist, so Rhein- und Ruhrgebiet, Oberschlesien usw. Um dieser Luftgefährdung zu begegnen, müßten ausgedehnte Abwehranlagen vorhanden sein.

Gemäß Friedensdiktat ist uns jedoch jeglicher aktive Luftschutz untersagt; wir können also einen angreifenden Gegner nicht mit den gleichen Waffen bekämpfen, weil uns die Herstellung bzw. der Erwerb von Kampfflugzeugen und damit die Aufstellung von Jagdstaffeln, die die Aufgabe haben, den Bombengeschwadern den Weg zu verlegen, verboten ist. Auch die so wichtige Erdabwehr, unter Verwendung

von Flugabwehrgeschützen und dazu gehörigen Spezialgeräten, ist uns nicht gestattet, wenn von einer winzigen Zulassung in Ostpreußen abgesehen wird. Im Gegensatz hierzu haben die Rüstungsstaaten ihre Grenzen mit Flugabwehr-Stützpunkten gespickt und mit einem wohlbedachten Netz von Flughäfen überzogen, in denen Jagd- und Bombengeschwader



in großer Zahl startbereit stehen. Außer so hervorragenden Abwehrmöglichkeiten besitzen diese Staaten, in klarer Erkenntnis der großen Wichtigkeit des zivilen Luftschutzes, noch einen besonders gut aufgezogenen zivilen Luftschutz, unter weitestgehender Unterstützung der Regierungen und Militärbehörden. Diesem zivilen Luftschutz wurde von unseren ehemaligen Gegnern eine derartige Bedeutung zugemessen, daß uns ursprünglich, gemäß Friedensdiktat, sogar jegliche zivile Luftschutz-Organisation, also die sogenannte passive Luftabwehr, untersagt war. Erst durch das Pariser Luftfahrtabkommen vom Jahre 1928 wurde uns die Einrichtung eines passiven Luftschutzes zugestanden. Man hätte nun annehmen sollen, daß sich unsere feinerzeitige Regierung unermüdet an die Arbeit gemacht hätte, um mit allen erlaubten Mitteln in kürzester Zeit den Schutz der Bevölkerung durchzuführen. — Das geschah jedoch nicht. Erst der nationalsozialistischen Staatsführung blieb es vorbehalten, hier grundlegend Wandel zu schaffen und alle Verbände, die sich im Interesse des Vaterlandes mit den Fragen des Luftschutzes befaßt hatten, zu einer Einheit zusammenzuschweißen und unter ausgedehntester Anteilnahme der Gesamtbevölkerung den Reichsluftschutzbund (RLB.) ins Leben zu rufen.

Es ist Aufgabe dieses Bundes, durch Wort und Schrift die Bevölkerung über die Luftgefahr aufzuklären und mit Rat und Tat in den Fragen der Durchführung des Selbstschutzes im Luftschutz zur Seite zu stehen. Um dieses Programm durchführen zu können, ist die Gründung von entsprechenden Ortsgruppen in jeder Stadt, in jedem Dorf, in jeder Gemeinde, un-

erläßliche Bedingung. Die Ortsgruppen sind die Sammelstelle für alle vaterlandsliebenden Männer und Frauen, die ihre Arbeitskraft uneigennützig in den Dienst des Selbstschutzes stellen wollen. Durch Vorträge, besondere Schulungen und Übungen tragen die Ortsgruppen des RLB das unum-

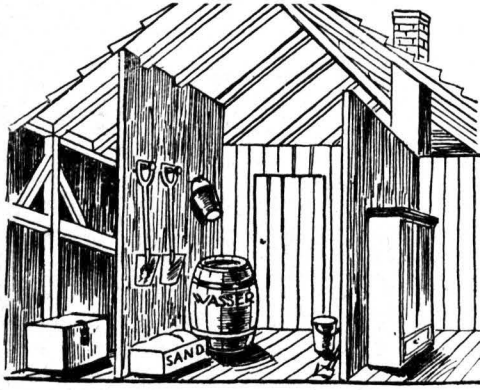

gänglich notwendige Wissen in jede Familie hinein, so daß im Ernstfalle keinerlei Panikstimmung aufkommen kann, sondern jeder ruhig seine Pflicht, im Rahmen der zugewiesenen Aufgaben, erfüllt. In welcher Form soll nun das Selbstschutzprogramm durchgeführt werden?

Hierzu sind zunächst einige vorbereitende Arbeiten erforderlich, z. B. die Befreiung der Hausböden von dem entbehrlichen Gerümpel, insbesondere von alten Matratzen, Betten, Polstermöbeln und überhaupt allen leicht brennbaren Stoff- und Papiermaterialien. Der Grund zu einer derartigen Räumung liegt in der vorsorgenden Brandverhütung. Diese kann nur erreicht werden, wenn die Hausböden so weit geräumt bzw. aufgeräumt sind, daß sie allseitig begehbar werden und keine toten Winkel bilden. Danach erfolgt die Bereitstellung von geeigneten Löschmaterialien, so daß bei Aufruf des Luftschutzes in jedem Hause alles vorbereitet ist, um an die Bekämpfung der Brandbomben herangehen zu können oder etwa im Entstehen begriffene Brände abzulöschen. Brandbomben können infolge ihres geringen Gewichtes in großen Mengen von den Flugzeugen mitgeführt werden. Sie werden nicht einzeln und gezielt abgeworfen, sondern serienweise abgestreut. Es ist daher nur mit einem geringen Prozentsatz von Treffern, die Brandherde erzeugen könnten, zu rechnen, weil, je nach den örtlichen Verhältnissen, ein großer

Teil wirkungslos auf Straßen, Plätzen, Höfen und Gärten abbrennt. Aber selbst nur wenige Treffer können einen luftschutznäßig nicht vorbereiteten Ort restlos in Asche legen, da dem zeitlichen Zusammentreffen vieler Brände die Feuerwehr machtlos gegenüberstehen würde. Die Durchschlagskraft einer derartigen Brandbombe reicht erfahrungsgemäß gerade aus, um die normale Ziegeldachkonstruktion eines Hauses zu durchschlagen. Dabei wird im Gegensatz zur Brisanzbombe keine Explosion erzeugt, sondern ein Verbrennungsprozeß eingeleitet. Hierbei ist zu beachten, daß sich die Brandbomben mit Wasser nicht löschen lassen, so die Elektron-Thermit-Bomben, deren brandstiftende Wirkung durch Wasser, infolge Sprühwirkung der feuerflüssigen Elektronteilchen, noch erhöht wird. Trockener Sand, der auf derartige Brandsätze gebracht wird, dämmt die Wirksamkeit der Bomben ein; zum Verlöschen werden sie jedoch durch eine derartige Sandausschüttung nicht gebracht, da der zur Fortführung des Verbrennungsprozesses erforderliche Sauerstoff nicht aus der umgebenden Luft entnommen zu werden braucht, sondern selbst erzeugt wird. Immerhin kann die Bombe unter der Sanddecke mit einer Schaufel ausgenommen und in einen bereitstehenden Sandbehälter getan werden, damit sie dort ohne brandstiftende Wirkung ausbrennen kann.

Die Kenntnis über die Brandbombenarten und das ganze Wesen der Löschaktion wird den damit in den Häusern betrauten Personen von den Schulungsstellen der Ortsgruppen des Reichsluftschutzbundes nachhaltigst gelehrt. Erfahrungsgemäß beseitigen praktische Übungen mit Brandsätzen bald die ursprüngliche, an sich verständliche Scheu vor solchen Arbeiten. Rein volkswirtschaftlich gesprochen, ist ein allgemein besseres Wissen und Können über das Feuerlöschwesen schon an und für sich ein Vorteil, da allein im letzten Jahre dem Volkvermögen Werte von fast 400 Millionen Reichsmark infolge Schadenfeuers verloren gegangen sind.

In gleicher Weise, wie durch die Ausbildung im Brandschutz für die Erhaltung des Eigentums Sorge getragen werden soll, muß durch Einrichtung von entsprechenden Schutzzäumen die bestmögliche Sicherheit für das Leben unseres Volkes gegeben werden. Grundsätzlich soll in jedem Wohnhaus ein Kellerraum den Anforderungen des Luft-

Schutz entsprechend hergerichtet werden, um im Ernstfalle den Hausbewohnern Schutz zu bieten. Dieser Schutz muß sich auf eine Sicherung gegen das Durchschlagen der Splitter von Brisanzbomben durch Kellerfenster oder zu dünne Kellerwandungen erstrecken, ferner auf die Verhinderung des Eindringens von chemischen Kampfstoffen. Bezüglich der letzteren soll nicht, trotzdem es nicht Aufgabe dieses Artikels ist, näher auf die chemischen Kampfstoffe einzugehen, unerwähnt gelassen werden, daß wohl kaum von einem Kampfmittel soviel Aufhebens gemacht worden ist, wie von den chemischen Kampfstoffen. Für diese im besonderen gilt noch der eingangs erwähnte Ausspruch des Übertreibens bzw. Bagatellisierens.

Zunächst sei einmal festgestellt, daß der größte Teil derjenigen chemischen Mittel, die sich für die Kriegführung eignen, erforscht ist, dabei einbegriffen auch die erst nach dem Kriege bis zur Jetztzeit herausgebrachten Kampfstoffe. Gegen alle diese Kampfstoffe bildet unsere Nachkriegs-Gasmaske mit Hochleistungsfilter ausreichenden Schutz. Es besteht jedoch keineswegs die Notwendigkeit, daß nun unser Leben ausschließlich mit Gasmasken in Bereitschaft zugebracht wird, sondern die herzurichtenden Schutzräume sollen im Ernstfalle einen genügenden Schutz auch ohne Gasmasken gewährleisten. Selbstverständlich müssen die aktiven Helfer im Luftschutz, die zum Teil während des Luftangriffes ihren Arbeiten nachgehen, mit Masken und auch gegebenenfalls mit Schutzanzügen ausgerüstet sein. So wichtig für diese aktiven Helfer die Gasmaske ist, so unerlässlich ist die Kenntnis der notwendigen Ausrüstung der Schutzräume für den passiven Teil der Bevölkerung. Je nach den örtlichen Verhältnissen müssen evtl. die Kellerdecken durch Unterzüge, Stempel usw. verstärkt werden, damit die Kellerdecken und deren Träger in der Lage sind, den größten Teil des aufgehenden Mauerwerkes zu tragen, und dieser Fall kann eintreten, wenn eine Brisanzbombe in der Nähe des Hauses einschlägt und durch den Explosions-Luftdruck und die Erderschütterung das Haus zum Einstürzen gebracht wird. Es bleibt zunächst die hauptsächlichste Aufgabe, gegen die indirekte Wirkung der Abwurf-Munition zu schützen, was auch ausreichend dürfte, da mit einem gezielten Bombenabwurf auf ausgesprochene Wohngebiete doch nicht in dem Maße zu rechnen sein wird, wie z. B. in Industriegeländen. Sind in

einem Hause gar keine für den Luftschutz geeignete Kelleranlagen vorhanden, dann müssen die Hausbewohner in den benachbarten Häusern mit untergebracht werden. Ist auch dies nicht möglich, so muß auf derartigen Grundstücken zum Bau von Unterständen geschritten werden, gegebenenfalls für zwei oder drei solcher Häuser ein gemeinsamer Schutzraum.

Der Aufbau der Schutzräume ist nach einheitlichen Richtlinien festgelegt und wird von den Ortsgruppen des RLB bekanntgegeben. Es soll nur erwähnt werden, daß gegen das Eindringen von Bombensplintern die Kellerfenster von außen geschützt werden müssen, zum Beispiel durch Vorstellen von Rippen, die mit Sand gefüllt sind, oder durch Sandsackpakungen. Von innen müssen diese Fenster gasdicht gemacht werden, z. B. durch Unbringung eines hölzernen Fensterlades, der durch Schraubenbolzen fest an das Fenster umgebende Mauerwerk angepreßt wird. Zur Erzielung eines luft- und gasdichten Abschlusses, muß eine derartige Brett-Tafel mehrfach mit Papier überklebt werden oder einen mehrfachen Ölfarb-Anstrich erhalten. Ferner werden zur besseren Abdichtung zwischen Holztafel und dem das Fenster umgebenden Mauerwerk ölgetränkte Filzstreifen angebracht, so daß letzten Endes durch die Fenster keinerlei Kampfstoffe mehr eindringen können. Bei der Abdichtung der Kellertüren ist ähnlich zu verfahren. Jedem Schutzkeller vorgelagert muß eine sogenannte Gaschleuse sein, die ebenfalls nach

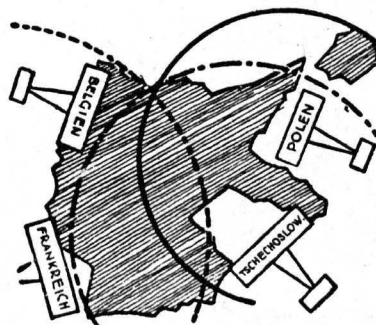

außen hin gasdicht abschließbar sein muß. Diese Gaschleuse dient u. a. dazu, daß sich Personen, die während eines Angriffs nachträglich in den Schutzkeller eintreten wollen, in der Gaschleuse ihrer Oberkleider entledigen, für den Fall, daß chemische Kampfstoffe sich in den Kleidungsstücken festgesetzt haben. Eine

Außerachtlassung dieser Maßregel würde unter Umständen die gesamte Belegschaft eines Schutzkellers gefährden. Besondere Sorgfalt ist der Ausrüstung des Schutzraumes selbst angedeihen zu lassen. Neben ausreichender Sitz- bzw. Liege-Gelegenheit muß beizeiten für Handwerkszeug sowie Spaten, Brechstangen, Beile, Picken u. dergl. gesorgt werden, ferner für Sanitätsmaterial, Chemikalien für Vernichtung der chemischen Kampfstoffe, gasdicht schließende Lebensmittel- und Trinkwasserbehälter, worüber in den Merkblättern und Anweisungen, die jeder Familie zugehen werden, noch genauere Vorschriften enthalten sind.

Die vorbeschriebenen Maßnahmen stellen zwar den hauptsächlichsten Umfang derjenigen Arbeiten dar, die unverzüglich in Angriff genommen werden müssen, sind jedoch in keiner Weise abschließend zu beurteilen.

Gleichzeitig mit der Durchführung dieses Sofort-Programmes muß die Unter-
 richtung von Frauen als Haushelferinnen erfolgen, damit das notwendige Wissen in der sanitären „Ersten Hilfe“ erreicht wird.

Dazu kommt die Schulung der Luftschutz-Hauswarte, die mit sämtlichen Fragen des zivilen Luftschutzes vertraut sein müssen.

Für die Durchführung der Schulungen haben sich selbstlos Männer zur Verfügung gestellt, die in heißer Liebe zu ihrem Vaterland ihr Bestes geben, die Bevölkerung zum luftschutznischen Denken zu erziehen. Es darf niemand abseits stehen; der Landbewohner soll nicht glauben, daß er minder gefährdet ist als der Städter, nein auch er wird die Angriffe zu fühlen bekommen, da der Gegner mit in erster Linie unsere Produktionsstätten lahm legen wird, und dazu gehören die für die Volksernährung so wichtigen ländlichen Betriebe. Die Gefährdung des einzelnen ist an sich auch vollkommen gleich, denn die Fliegerbombe macht keinen Unterschied zwischen arm und reich, jung und alt, Mann oder Frau.

Wir wollen keinen Krieg, unser Führer hat immer wieder darauf hingewiesen, und wohl die Gesamtheit des Volkes steht hinter ihm in diesem Gedanken. Aber solange wir von waffenstarrten Ländern umgeben sind, müssen wir, wenn wir uns schon nicht luftschutznisch wehren dürfen, uns auf alle Fälle schützen. Wenn immer das Wort: Einer für Alle — Alle für Einen, Geltung hat, dann im Luftschutz.

In diesem Sinne muß die Gesamtheit unseres Volkes zusammenstehen, damit nichts unterlassen wird, was zum Schutze unserer Familien und unseres Eigentums erforderlich ist, auf das wir vor unseren Nachkommen mit ehrlichem Gewissen bestehen können.

Der Verlauf der Reichsautostraße im Kreis Niederbarnim.

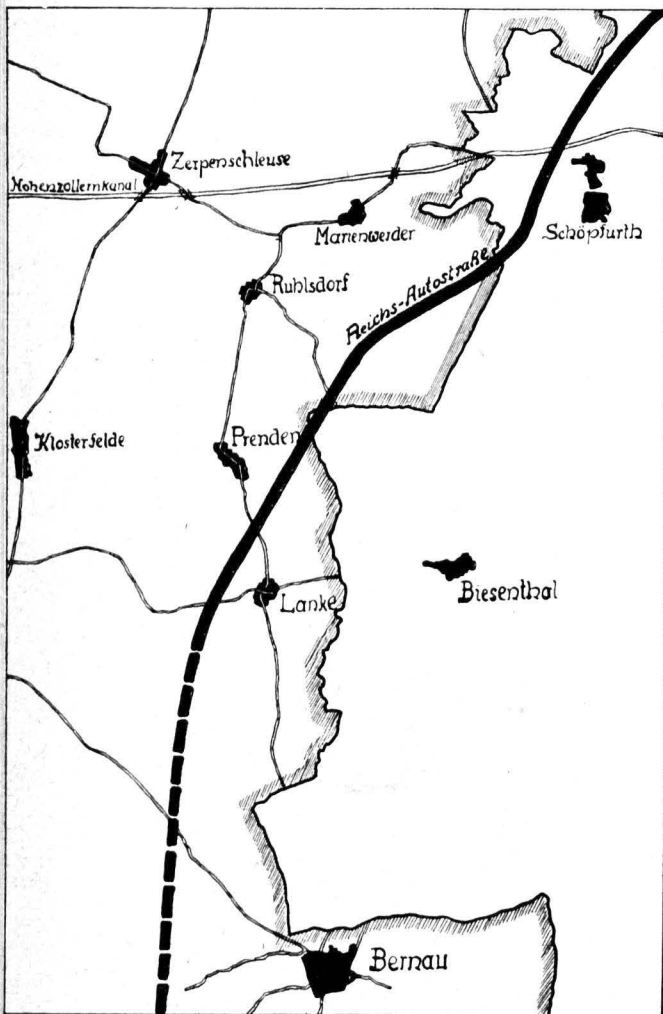

Die große im Rahmen des Arbeitsbeschaffungsprogrammes geplante Reichsautostraße von Berlin nach Stettin berührt auch unseren Kreis Niederbarnim. Der Verlauf ist aus obestehender Skizze ersichtlich.

Unser Ehrenmal.

Für die alten Kämpfer der Bewegung unseres Kreises wurde in Oranienburg am 14. Oktober 1933 von der Kreisleitung der Nationalsozialistischen Deutschen Arbeiterpartei des Kreises Niederbarnim ein Parteitag veranstaltet. Waren es doch gerade die alten Kämpfer, die den Sieg der Bewegung in hartem Kampf Schritt für Schritt vorwärts getragen haben. Es war daher wohl begreiflich, daß gerade sie, die früher Schulter an Schulter in diesem Kampf gestanden hatten, einmal ganz unter sich sein wollten. Der Tag zeigte so recht das alte Zusammengehörigkeitsgefühl und bewies, daß der Geist von einst sich noch nicht geändert hatte. Längere Zeit vorher war unter den alten Kämpfern der Gedanke aufgetaucht, den Gefallenen unter ihnen im Kreise ein würdiges Ehrenmal zu setzen. Der Plan dafür lag vor. Die einzige Schwierigkeit bedeutete die Aufbringung der notwendigen Mittel. Da blieb es dem Propagandawart von Oranienburg, Pg. Cavello, vorbehalten, einen Ausweg zu finden. Der Bildhauer Pg. Preiß-Eden schuf auf seine Veranlassung ein hölzernes Standbild eines verwundeten SA-Mannes. Dieses Standbild wurde zur Nagelung bestimmt, aus deren Erlös die Mittel für das eigentliche Ehrenmal, das unser Bild im Entwurf darstellt, herbeigeschafft werden sollen. Am Tage der alten Kämpfer fand die feierliche Enthüllung dieses SA-Mannes statt, wobei unser Kreisleiter, Pg. Heermann, in der ihm

eigenen, wohlbekannten Art die eindrucksvolle Weiherede hielt. Im Anschluß hieran schilderte Landrat Dr. M. Weiß die bisher geleistete Aufbauarbeit im Kreise, an der die SA. hervorragenden Anteil genommen hat. Dann begann die Nagelung, die bereits am ersten Tage einen namhaften Betrag ergab.

Das Standbild wird durch alle größeren Orte des Kreises geführt werden, wobei Landrat Dr. Weiß die Schirmherrschaft übernommen hat. Es ist so jedem Volksgenossen die Möglichkeit gegeben, sich durch Einschlagen eines Nagels an der Errichtung des Ehrenmals zu beteiligen.

Das Ehrenmal stellt einen etwa 30 Meter im Umkreis betragenden Rundbau dar, vor dessen Eingang eine Freitreppe mit einer Terrasse angeordnet ist. Sie bietet Platz für

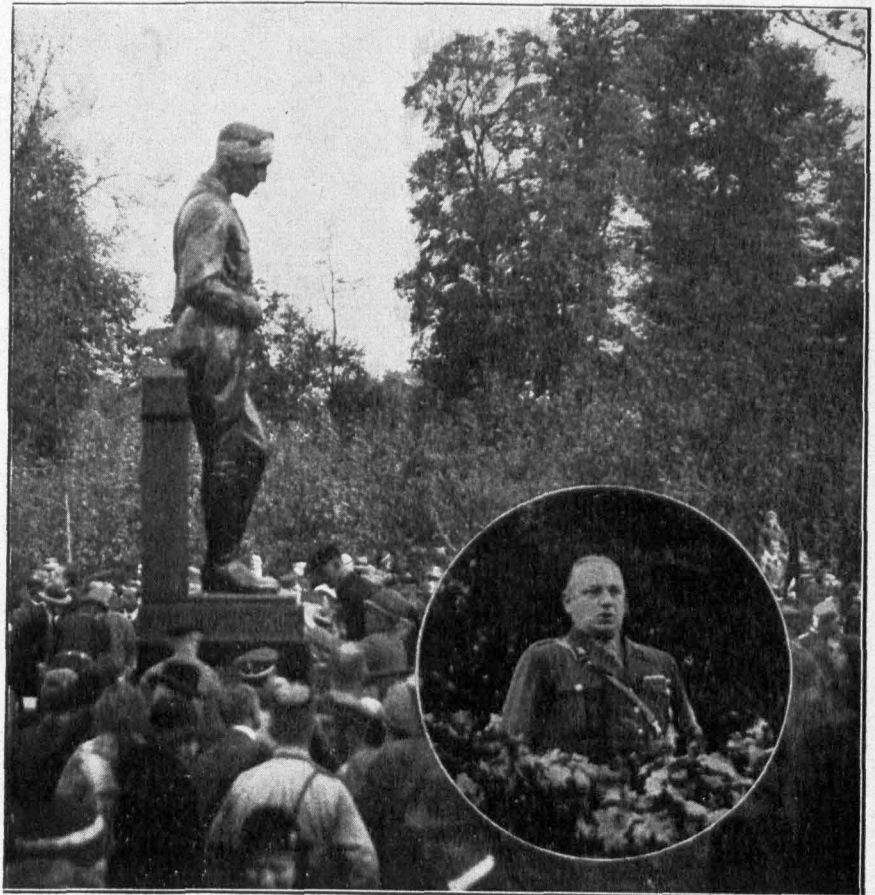

Die Einweihung des Ehrenmals.

Rede des kom. Landrat Dr. M. Weiß.

600 Personen und ist als Freilichtbühne für Aufführungen nationalen Charakters gedacht. Von hier aus führt der Eingang in den Innenhof. Die Wände des eigentlichen Rundbaues, die rechts und links vom Torbau ausgehen, steigen in zwei Absätzen von je zwei Metern nach hinten an, so daß die hintere Wand mit 14 Meter Höhe den höchsten Abschluß bildet, während die Vorderwände rechts und links vom Torbau 10 Meter hoch sind. Das Innere des Rundbaues enthält einen zwei Meter hohen Steinwürfel, der eine Feuerschale trägt. Vor der Rückwand ist ein Altar angeordnet, hinter dem sich ein 16 Meter hohes Bronzekreuz erhebt. Die Seitenwände sind innen durch 6 Pfeiler unterteilt, auf denen die Namen der gefallenen Kämpfer der NSDAP. unseres Kreises auf kleinen Bronzetafeln angebracht sind. Am Todestage jedes Gefallenen wird eine Opferflamme bren-

nen. An der Rückwand verkünden große, weit hin sichtbare Buchstaben Hitlers Wort: „Ich bin nichts, mein Volk ist alles“. Und über dem Torbau stehen, vom Hakenkreuz unterbrochen, die Worte: „Sie starben für uns“. Der Innenraum faßt etwa 1000 Personen und soll zu besonders feierlichen Veranstaltungen zur Verfügung stehen. Unterirdische Garderobenräume, die neben der Freitreppe angeordnet sind, geben den Schauspielern bei den Freilichtaufführungen Gelegenheit zur Vorbereitung für die Spiele.

Ein wirkungsvolles Werk der Dankbarkeit ist hier in Vorbereitung. Wir Niederbarnimer dürfen froh und stolz sein, wenn es uns durch freiwillige Opfergaben als Erste gelingt, den Vorkämpfern für ein besseres Deutschland, für ein besseres Leben überhaupt, eine monumentale Stätte stiller Dankbarkeit und Verehrung zu widmen.

wfr.

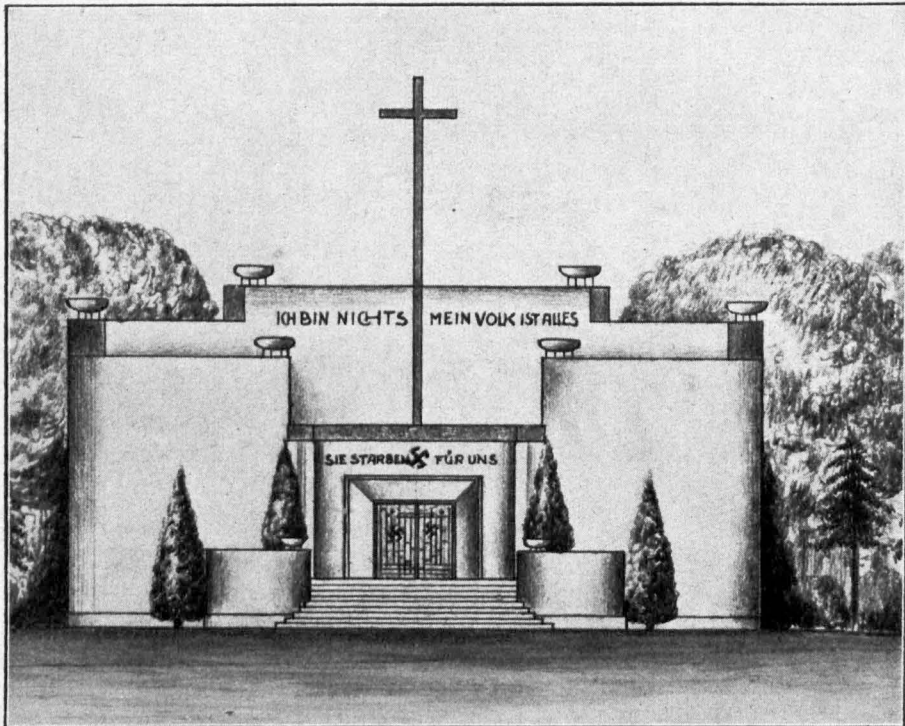

Entwurf des Ehrenmals.

„Wenn Gott einem Volke hat wollen helfen, dann hat er's nicht mit Büchern getan, sondern nicht anders, denn daß er einen Mann oder zwei hat ausgeworfen, die besser regierten, denn alle Schriften oder Gesetze.“

Martin Luther.

Reise- und Jagderlebnisse in Zentralafrika.

Von Dr. M. Weiß, kommissarischer Landrat.

„Wana, twiga!“ Mein schwarzer Boy zupfte mich flüsternd am Armel.

Erstaunt sah ich auf. „Twiga, — Giraffen?“

In endlose Weite schier ging der Blick. Eine flache, gerade, eintönige Ebene dehnte sich bis zum Horizont. Nicht die geringste Erhöhung. Keine Bewegung. Nichts! Nirgends auch nur die Andeutung einer Giraffe, — nur am Boden die Fährte, der wir seit morgens nachgegangen waren. Suchend folgte mein Blick dem weitenden Arme des Schwarzen. Halb links eine Gruppe von Schirmakazien, deren äußerste Zweige sich leicht im Winde bewegten, sonst war nichts zu sehen. Doch halt, — was hatte ich eben gedacht, „im Winde bewegten“. Es regte sich ja kein Luftzug.

Mit meinem scharfen Glase erkannte ich nun das, was der Eingeborene mit bloßem Auge längst gesehen. Zwei Giraffen waren damit beschäftigt, die jungen Triebe der Schirmakazien abzuknabbern. Das eine Tier schien ein alter, kapitaler Bulle mit stark entwickelten Stirnzapfen zu sein, den ich gern vor meinen Lauf bekommen hätte.

Zweifelnd schätzte ich die Entfernung zwischen meinem Standort und der Gruppe Schirmakazien. Es schien ein Ding der Unmöglichkeit, diese reichlich 1000 Meter von den Tieren ungesehen bis auf Schußweite heran-

zukommen. Jede Giraffe hat ja ihren eigenen Verkehrsturm bei sich und beherrscht mit ihrem ausgezeichneten Sehvermögen aus ihrer Höhe herab einen so weiten Gesichtskreis, daß diese beiden mich unbedingt bald bemerken mußten. Scheu und vorsichtig, wie die Giraffen sind, äugen ihre großen, dunklen Lichter unablässig sichernd umher.

Vorsichtig und langsam pirschte ich an. 100 Meter, 200 Meter — —

Je näher ich herankam, desto vorsichtiger mußte ich sein.

Wieder 100 Meter gewonnen!

Jetzt kroch ich nur noch langsam auf dem Bauche weiter.

500 Meter! Der Schweiß rann in Bächen an mir herab. Hitze, Anstrengung, Durst waren vergessen, so hatte mich das Jagdfieber gepackt.

Endlich war ich nahe genug heran, langsam und vorsichtig hob ich die Büchse. Der große Bulle bot mir freundlicher Weise sein Blatt und brach im Feuer zusammen. Seine Frau Gemahlin stuzte, schlug verwundert einen Bogen um den am Boden Liegenden, da sie anscheinend nicht begriff, was eigentlich geschehen war. So war es möglich, daß ich, ehe sie flüchtend losstürmen konnte, auch auf das weibliche Tier zu Schuß kam. Mein Jagdglück beweist das untenstehende Bild.

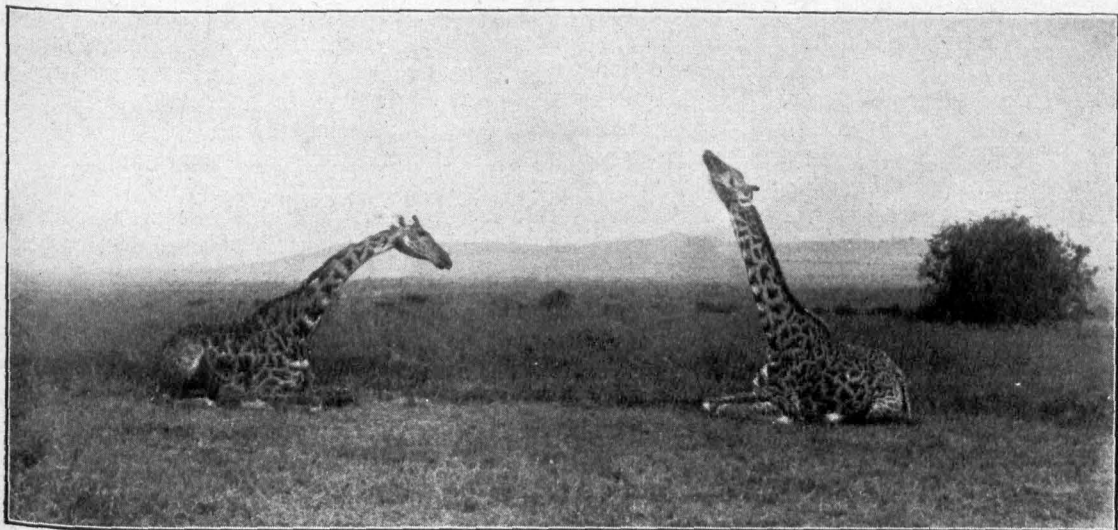

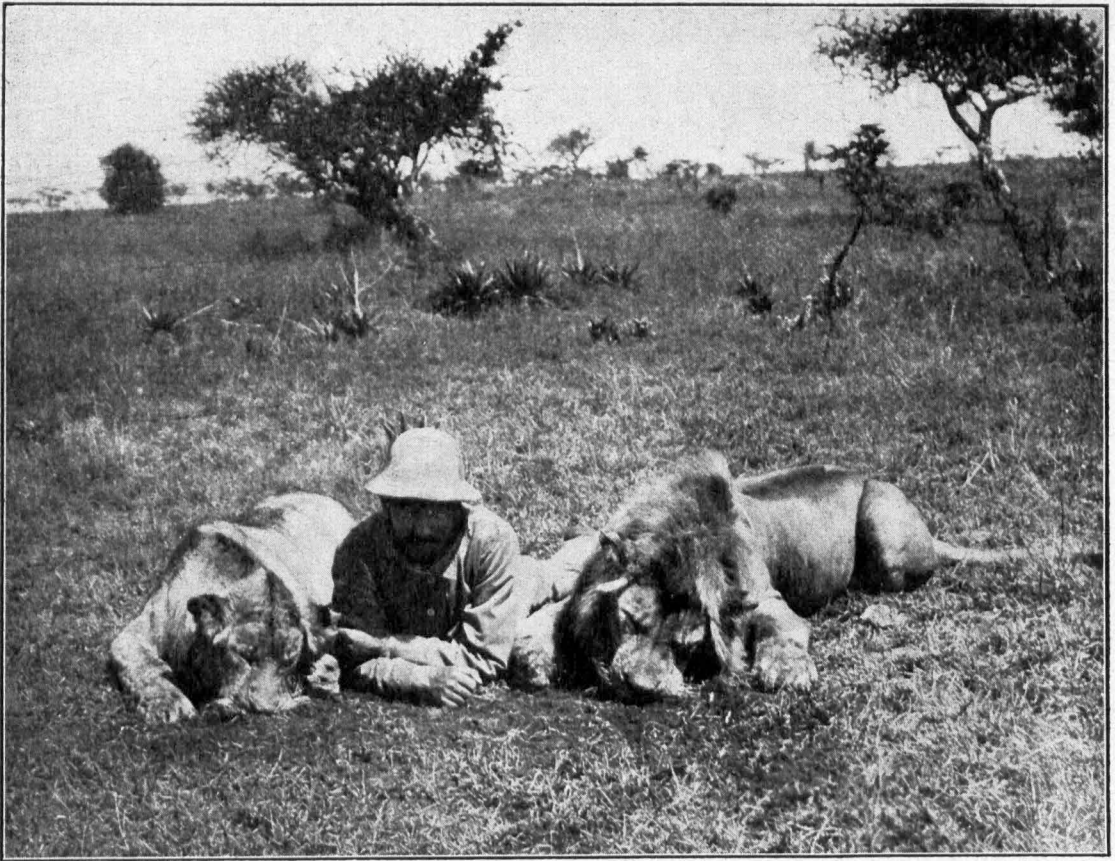

Der Verfasser mit feinem 6. und 7. Löwen

Von meinem siebenten Löwen will ich nun erzählen. Eigentlich war es der sechste und siebente, denn sie lagen beide neben einander.

Ich befand mich zusammen mit dem Botaniker unserer Expedition, Prof. Dr. Mildbread, im Kongostaat auf dem Marsche zum Albert-Edward-See. Wir waren bei glühender Tropenhitze bis mittags 3 Uhr marschiert und hatten schließlich todmatt am Fluß Rutschurru unser Lager aufgeschlagen. Da erschien mein tüchtiger schwarzer Koch und erfreute mich mit der Mitteilung:

„Herr, du mußt Wild schießen. Das Fleisch, das wir mitgebracht haben, stinkt schon!“

Unwillig erhob ich mich aus meinem Liegestuhl. Ob ich nun wollte oder nicht, ich mußte los. Hängte mir mein Gewehr um und ging, begleitet von zwölf Trägern, den Rutschurru abwärts und hatte in kurzer Zeit zwei Antilopen und ein Wildschwein geschossen.

Die Träger waren mit der Jagdbeute ins Lager zurückgekehrt, ich selber wollte einen

Umweg durch die sehr wildreiche Steppe machen, mich an dem Anblick des in der Abendsonne äsenden Wildes erfreuen und die beginnende Abendsfrische nach dem heißen, stauigen Tage genießen. Da ich nicht mehr die Absicht hatte, zu schießen, hatte ich nicht mehr nachgeladen, so daß in meinem Gewehr nur noch zwei Patronen waren. So wanderte ich in gemütlichem Tempo, mit umgehängtem Gewehr, durch die Steppe, die hier sehr hohen und dichten Grasbestand hatte und ab und zu von einem Akazienbusch und einigen Affenbrotbäumen unterbrochen wurde.

Gerade hatte ich nach der Uhr gesehen, — es war 5 Uhr 45, also Zeit, in das etwa eine halbe Stunde entfernte Lager zurückzukehren, — als ich plötzlich in einer Entfernung von höchstens 30 Schritt das wütende Knurren eines Löwen hörte.

Es war so nahe, so unheimlich, da ich nichts sah, daß ich dieses Knurren ordentlich körperlich fühlte und glaubte, im nächsten Augen-

blick würde mir der Bursche an der Kehle sitzen.

Ich hatte natürlich sofort das Gewehr angebackt. Da erhob sich aus dem Grase langsam in majestätischer Ruhe ein kräftiger, männlicher Löwe und starrte mich wütend an.

Schon wollte ich feuern, da erhob sich neben ihm die teure Gattin mit demselben liebevollen Knurren und unmittelbar daneben zwei ausgewachsene Jungen, die schon die Größe eines Leoparden erreicht hatten.

Es war ein Glück für mich, daß ich nicht mehr Anfänger auf Löwenjagd war, sondern die Lebensgewohnheiten der Tiere genau zu studieren ausreichend Gelegenheit gehabt hatte. Ich wußte, daß in diesem Augenblick — mit Rücksicht auf die beiden Jungen — die gefährlichere die Löwin war! Ich änderte daher sofort mein Ziel, feuerte und hatte die große Genugtuung, daß trotz meiner starken Erregung die Löwin im Feuer zusammenbrach.

Der Löwe stutzte, beschnupperte die gefallene Gattin und sprang in wütenden Sähen um sie herum, während die beiden Jungen verduzt daneben standen. Ich erfaßte einen Augenblick, als mir der Löwe seine Blattseite zeigte, feuerte, und zu meiner Freude brach auch er im Feuer zusammen und legte sich unmittelbar neben die Löwin. — Ich repetierte sofort, um noch einen von den Jungen zu schießen, jedoch Versager, das Magazin war leer. Bis ich

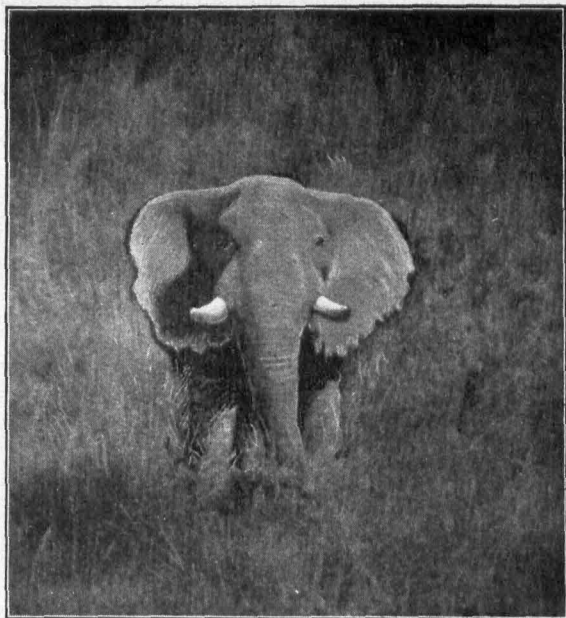

Angeschossener lebender Elefant

geladen, hatten sich die beiden jungen Löwen im Grase verkrümmelt, was ich ihnen nicht weiter übel nahm, wofür ich ihnen im Gegenteil sehr dankbar war. Denn ein schneller Angriff der beiden schon recht ausgewachsenen und kräftigen Tiere hätten mich bei der geringen Entfernung und der Unmöglichkeit, in dieser

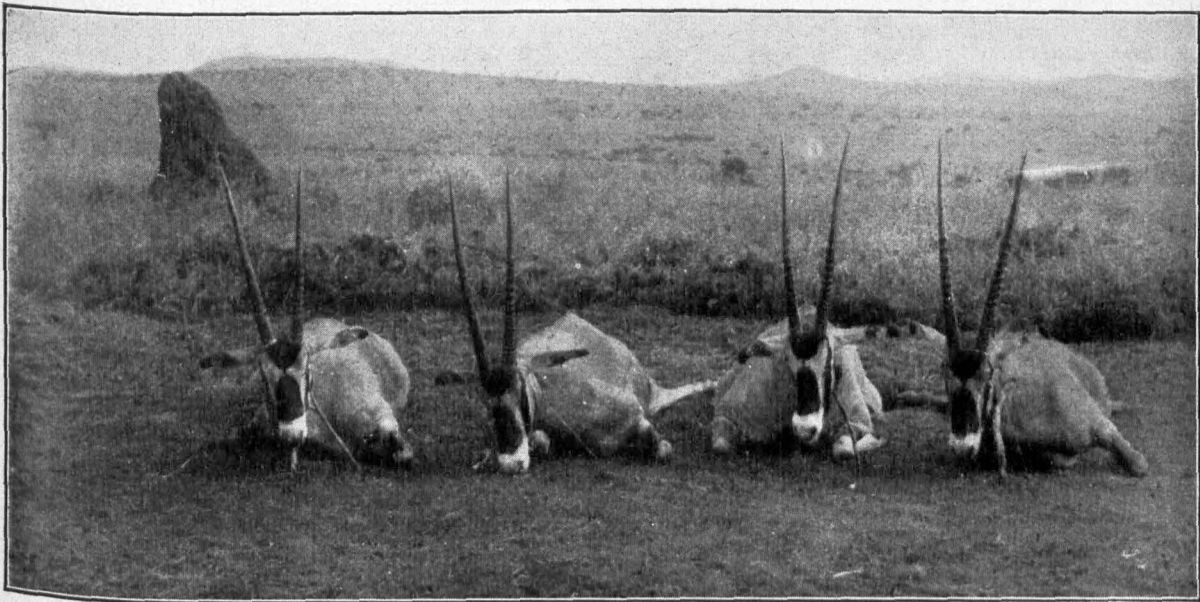

Vier erlegte Dryx-Antilopen bei Longido (Maffai-Steppe)

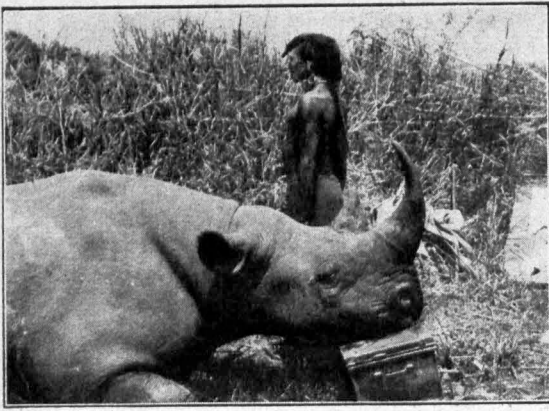

Das Nashorn und sein Fangball

Schnelle laden zu können, wehrlos gefunden.

Es dauerte nicht lange, so brach die Nacht herein. Dunkelglühend war die Sonne am Horizont versunken. Plötzlich und schnell, wie man es nur in den Tropen findet, ward es dunkel, bald begann empfindliche Kühle einzusetzen. Klar und hell funkelten die Sterne.

In weiter Ferne hörte ich das Brüllen zweier jagender Löwen, die sich hin und wieder näherten, dann wieder entfernten, — in unmittelbarer, oft sogar ganz unheimlicher Nähe das Heulen der Hyänen, das Bellen der Schakale, die durch den Geruch der geschossenen Löwen angelockt wurden.

Die Lage war recht ungemütlich.

Ich schnitt nun mit meinem Jagdmesser trockenes Gras und trockenes Reisig und machte damit ein Feuer, einmal, um das Raubzeug abzuhalten, und zweitens, um meinem Lager ein Zeichen zu geben.

Immerhin verging mehr als eine Stunde, bis ich am fernen Horizont wie ein Glühwürmchen eine Laterne auftauchen sah. Bald hörte ich auch Stimmengewirr, und nach einer weiteren halben Stunde standen meine Boys und zwanzig Träger unter Führung meines Freundes Dr. Mildbread vor mir und sahen sich mit nicht geringem Erstaunen mein Jagdglück an, das auch sehr leicht hätte anders auslaufen können. —

Ich bin des öfteren gefragt worden, welches Großwild wohl am gefährlichsten sei. Diese Frage läßt sich nicht in einem kurzen Satze beantworten. Die Gefährlichkeit ergibt sich in erster Linie aus der Situation. Trifft man die Tiere, einschließlich Löwen, in weiter offener

Steppe und reizt man sie nicht, stößt man vor allen Dingen nicht zu plötzlich und nicht zu überraschend und nicht aus zu geringer Entfernung auf sie, so daß sie erschrecken oder sich angegriffen fühlen, so werden sie flüchten, auch Löwen! Selbstverständlich ist auch die Magenfrage zu berücksichtigen. Hungrige Tiere sind natürlich angriffsflüchtiger, ebenso Muttertiere in Verteidigung der Jungen. — Trifft man die Tiere aber im Dickicht, oder hat man sie sogar verwundet, so kann man sich in den meisten Fällen auf einen Angriff gefaßt machen. Bei den Löwen hat man noch zu unterscheiden: die Löwen, die in wildreicher Gegend, fern von menschlicher Behausung leben, und dort in dem reichen Wildbestand der Steppe genügend Nahrung finden, — und dann die anderen Löwen, die in der Nähe menschlicher Wohnungen leben und bereits einmal Menschenfleisch gefressen und hierbei die Erfahrung gemacht haben, daß dieses ganz schmachhaft ist, — vorausgesetzt, daß der Betreffende nicht zu viel Alkohol und Nikotin im Leibe hatte, — die weiter festgestellt haben, daß die Jagd auf Menschen längst nicht so beschwerlich ist wie auf leichtfüßige Antilopen. Diese Löwen entwickeln sich leicht, besonders, wenn es sich um ältere Jahrgänge handelt, zu menschenfressenden Tieren, die uns ohne weiteres annehmen.

Immerhin ist der Löwe der offene Angreifer, auch im Kampfe der wahrhafte König der Tiere. Heimtückisch dagegen ist der Büffel, der, flüchtend, einen Haken schlägt und plötzlich und unermutet von hinten anfällt.

Völlig unberechenbar ist das Nashorn. Der Eingeborene hat nicht unrecht, wenn er sagt: „Kifarua wasimu“ — Nashörner sind verrückt —.

Einmal ergreift das Tier die Flucht, vielleicht gerade dann, wenn man den Angriff erwartet, ein andermal stürzt es mit einer wahren Berserkerwut, ohne irgendeine sichtbare Veranlassung aus dem Dickicht und rennt alles über den Haufen. Im Grunde ist das Nashorn wohl kein ausgesprochen gefährliches Tier, wenn man ihm auch eine gehörige Portion Bosheit nicht absprechen kann. Nur gereizt darf es nicht werden, dann tobt es los. Das braucht dabei gar nicht einmal Angriffs-lust zu sein, wie manche Reisenden behaupten, vielleicht um den Eindruck ihrer Abenteuer zu erhöhen. Das an sich schreckhafte Tier, behindert durch sein geringes Sehvermögen, hört unbekannte, ihm unsympathische Geräusche

oder stößt unverhofft auf „seinem“ Pfade auf ein Lebewesen, dann stürzt es sich eben in seiner Ratlosigkeit blindlings auf den „Ruhestörer“, trampelt alles ihm in den Weg Rommende nieder, oder versucht es mit seinem Horn ein wenig zu fixeln und in die Luft zu schleudern. Daß dies dem also Behandelten nicht gerade erstklassig bekommt, was kann das arme Nashorn dafür. Mir ist es einmal passiert, daß ein von mir angeschossenes Nashorn sich auf meine Träger stürzte, die natürlich sofort die Koffer und Kisten fortwarfen und im Busch verschwanden. Das Nashorn nahm als Ersatz für die geflohenen Neger einen 60 Pfund schweren Koffer aufs Horn, wirbelte ihn in die Luft, lief dann noch 30 Schritt weiter und verendete.

Gutmütiger und bei weitem harmloser und ungefährlicher ist das Flußpferd. Eigentlich sehen diese plumpen Fleischkolosse doch recht komisch aus und wirken dabei trotzdem in ihrer ungeheuren fleischigen Masse imposant. Man muß sich über ihre unglaubliche Schnelligkeit und Gewandtheit in ihren Bewegungen, auch an Land, wundern. Wirklich gefährlich werden sie nur im Wasser, in schmaler Fahrwinne, wenn sie das Boot, in dem man sich gerade befindet, zum Kentern bringen, und wenn man dann von freundlichen Krokodilen unten erwartet wird. Von einem derartigen Zusammenstoß mit Flußpferden kann ich auch ein Liedchen singen. —

Zu meinen topographischen Arbeiten während meiner einen Expedition durch Deutsch-Ostafrika gehörte u. a. auch die Vermessung des Rageraflusses. Ich hatte mir aus zwei zusammengekoppelten, schmalen Einbäumen notdürftig ein Fahrzeug geschaffen, das mich mit zwei Rudern, einem Askari und einem schwarzen Boy den Fluß hinabbringen sollte. An einem schönen Morgen waren wir bei aufgehender Sonne aufgebrochen. Zu beiden Seiten des Flusses zog sich ein breiter Papyrusgürtel entlang, dichter Busch mit einem Wirrwarr von verfilzten Pflanzen, Lianen, Schlinggewächsen. Affen schaukelten sich in den Zweigen und begleiteten uns schreiend, Papageien schrillten in den jungen Morgen, Flußpferde tauchtend prustend und schnaubend in der Nähe des Bootes auf, rissen ihren hellroten Rachen auseinander, zwinkerten uns mit ihren Schweinsäuglein zu, zuckten und wackelten mit ihren winzigen Hörnern und tauchten wieder unter. — Wiederholt hatte mich mein Boy

aufgefordert, doch zu schießen, ich hatte aber meinen Jagdeifer gezügelt, um erst meine Vermessungsarbeiten zu beenden. Da stieß mich aber mein Boy plötzlich ganz erregt an und flüsterte:

„Bwana, kiboko kuba jana“ — „Herr, da ist ein ganz großes Nilpferd“. —

Tatsächlich war dicht an unserem Boot ein ganz ungewöhnlich großer Schädel eines alten Flußpferdebullen aufgetaucht, wie ich einen ähnlichen vorher nie gesehen hatte. Doch ehe ich zum Schuß kam, war der Bulle verschwunden und fast im gleichen Augenblick ertönte am Hinterteil unseres Fahrzeuges ein dumpfer Stoß, ein Krachen der Verbindungsstangen! Der Zweibaum wurde hinten emporgehoben! Angstvoll klammerten sich die Schwarzen an den Bordwänden fest.

Mit Mühe und Not kamen wir an das Ufer, landeten am Rande des stidig-dumpfen Papyrusumpfes, um den angerichteten Schaden notdürftig auszubessern. — Das Flußpferd war verschwunden.

Flehend und händeringend baten mich die Ruderer, nicht weiter zu fahren, das wäre eben nicht ein Flußpferd, sondern der Teufel — Scheitani — selbst gewesen!

Nach langem Balaver fuhren wir aber doch endlich weiter. Zitternd und scheu, ängstlich um sich blickend, ruderten die Schwarzen. Aber das Wasser ist jetzt spiegelglatt, nichts Verdächtiges zu sehen.

Da! Nach einigen Minuten Fahrt erhält das Boot einen Stoß von solcher Stärke, daß der am Hinterteil stehende Steuermann mit ele-

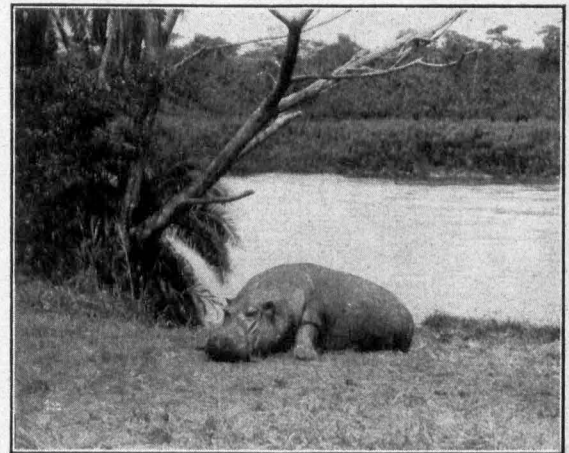

Flußpferd



Nördliche Hälfte des heute noch tätigen Vulkanes Namagira

gantem Hechtsprung über Bord geht. Ich feuere sofort in seine unmittelbare Nähe mehrere Schüsse ab, um die zahlreichen Krokodile, die die Ragera beherbergt, fern zu halten. Nur mit großer Mühe fischen wir den schlotternden, vor Angst klappernden Eingeborenen in das schwankende Boot. Nur notdürftig halten die beiden Einbäume noch zusammen. Das Vorderende ist so tief eingetaucht, daß das Fahrzeug voll Wasser steht. Es trägt zwar noch, denn es ist dickwandig, hat aber nur wenige Zentimeter Bord, was angesichts der vielen Krokodile etwas ungemütlich ist.

Wieder mußten wir unter größten Schwierigkeiten an das schilf- und papyrusverwachsene Ufer gehen. Wir schöpften mit einem im Boote befindenen Rinderhorn das Wasser aus, aber jetzt halfen weder Drohungen noch Versprechungen, die Schwarzen waren zu keiner Weiterfahrt zu bewegen! Ich mußte mich durch den etwa 100 Meter breiten Papyrusumpfs — teilweise mit Hilfe des Messers —, mit seiner erstickend schwülen, modrigen Treibhausluft hindurchkämpfen, um zu Fuß mein

Lager zu erreichen. Der für den nächsten Tag vom Sultan Ruikifa angeforderte größere und schwerere Einbaum, zu dem 12 Ruderer gehörten, wurde an der gleichen Stelle, wie wir am Tage vorher, von einem ungeheuer großen Flußpferd angegriffen, das versucht hatte, in das Boot zu klettern. Der starke Einbaum aus einem uralten, großen Urwaldriesen wies an der Bordwand auffallend starke Absplitterungen auf, die der alte Bulle in seiner Angriffswut mit seinen Zähnen hineingerissen hatte.

„Es war doch ein Scheitani!“ sagte mein Boh. — —

Nun möchte ich noch kurz auf einige Erlebnisse mit Eingeborenen eingehen. Mit besonderer Freude gedenke ich zweier Sultane aus dem Bukoba-Bezirk, Nachbarn, Männer desselben großen Stammes, und doch so grundverschieden in ihrem Charakter. Der eine, Mutahangaru, Sultan von Kisiba, war ein äußerst friedfertiger, wissenschaftlicher und milchtrinkender Mann, der bei den in seiner Nähe ansässigen Missionaren Lesen

und Schreiben gelernt hatte und mit dieser seiner Wissenschaft gern renommierte. Er hatte sich auch Visitenkarten drucken lassen, von denen er mir bei meinem Besuch eine verehrte. Wir saßen bei einem Glase Milch in seiner äußerst geräumigen, mit kunstvoll geschmückten

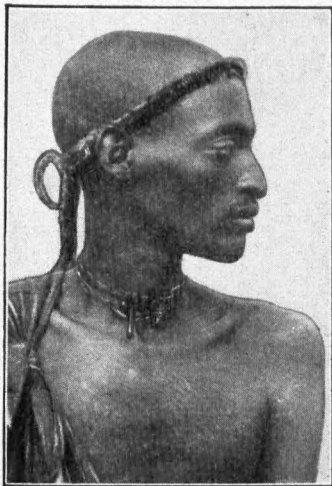

Uhiama-Sultan Hiffilerobo aus Ujororo

Matten behangenen und ausgelegten Hütte. Seine erste Frage war: Wie geht es deinen Frauen und Kindern, immerhin für einen jungen Leutnant eine etwas kitzlige Frage. Unmöglich konnte ich ihm sagen, daß ich noch Junggeselle sei, denn das Ansehen der Sul-

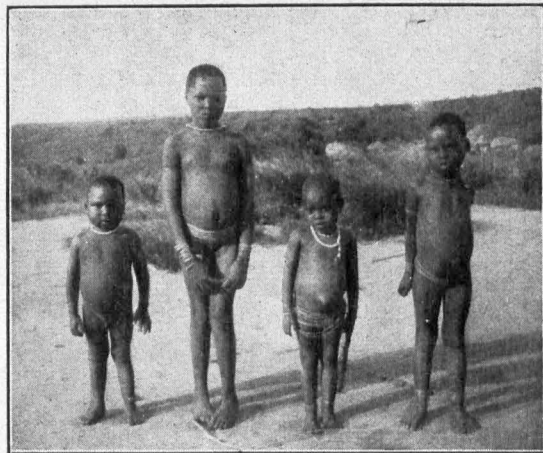

Bafulia-Kinder

tane richtet sich nach der Zahl der Frauen. Und mein Freund Mutahangarua hielt mich anscheinend doch auch für so eine Art deutschen Sultan. Ich dankte also für die gütige Nachfrage und sagte, meinen Frauen und Kindern ginge es gut. Nun erkundigte er sich nach dem Namen meiner Lieblingsfrau. Wiederum peinliche Verlegenheit meinerseits, denn ich war dem weiblichen Geschlecht gegenüber immer sehr zurückhaltend, schließlich fiel mir aus meiner Tanzstundenzeit der Name Maria ein. Hierauf Mutahangarua: „Dann werde ich deiner Frau einen Brief schreiben“. Dieser Brief auf einer Visitenkarte des Sultans lautet: „Maria, schön-

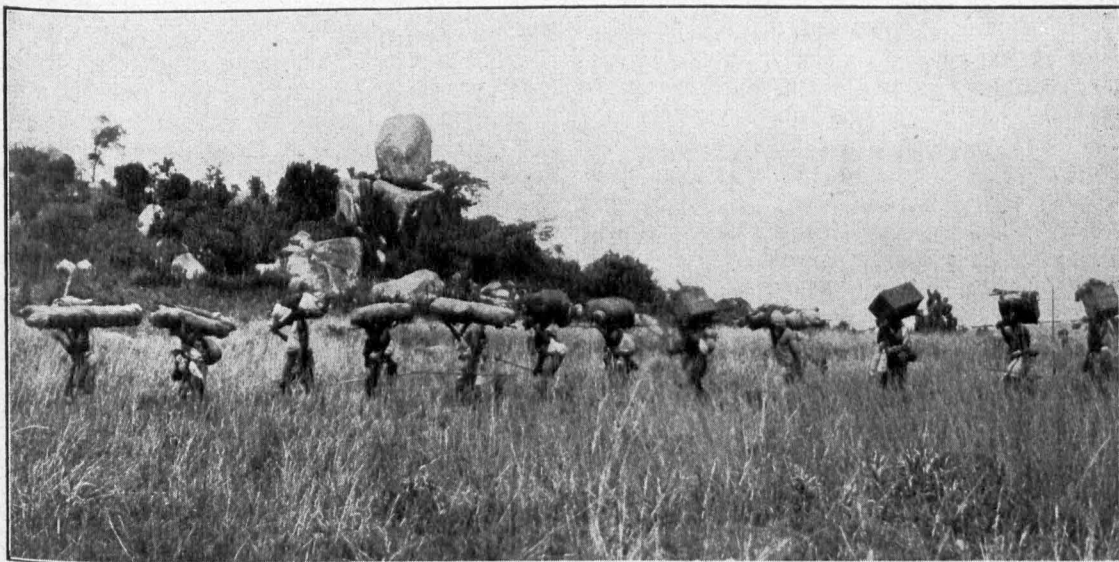

Träger-Karawane

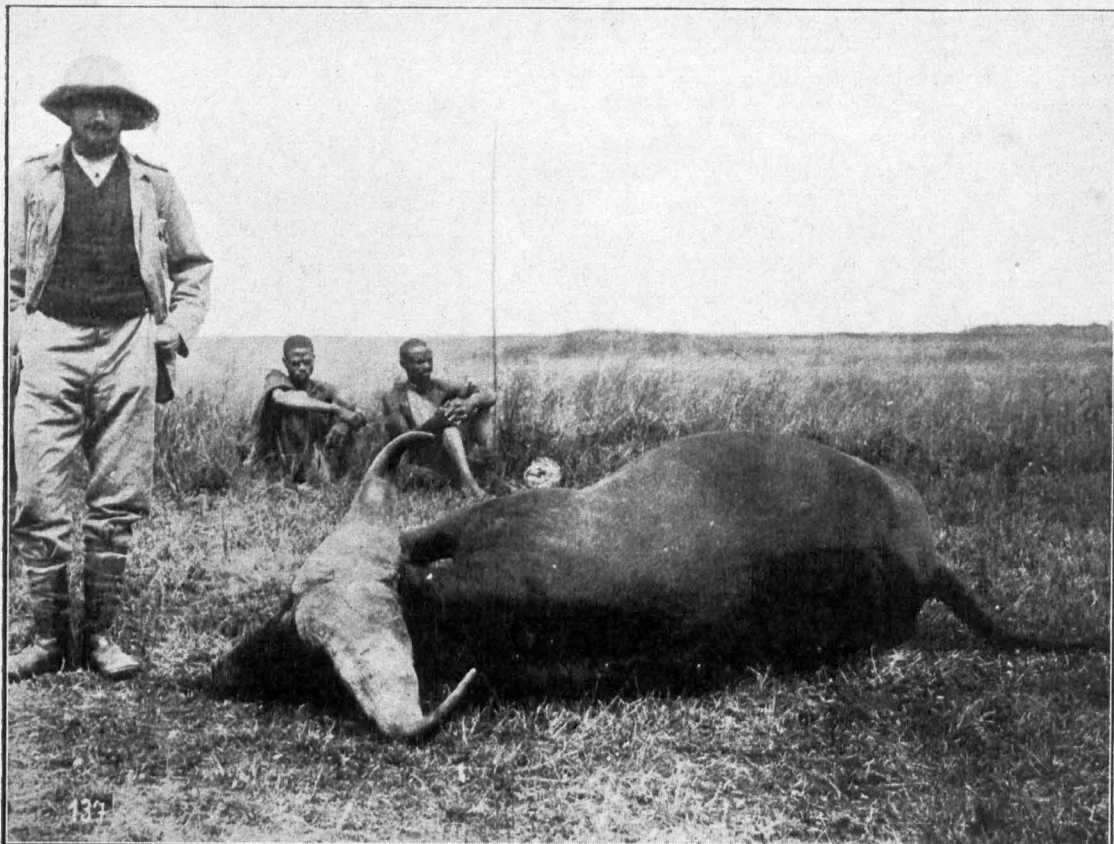

Vom Verfasser erlegter Büffel

nen Gruß. Ich bin Mutahangarua, König von Risiba. Ich bin sein Freund. Ich bin gesund.“

Das Gegenstück zu dem friedlichen Mutahangarua war der Sultan Kahigi, eine gewaltige, imponierende Erscheinung, dem Alkohol absolut nicht abgeneigt. Oft besuchte er das Geschäft eines Inders in Bukoba, wo auch Whisky ausgeschenkt wurde, ja, man sagte sogar, daß er ab und zu gern mal eine Flasche Champus trank. Er ließ anschreiben und bezahlte, wenn das Konto voll war, mit einem Elefantenzahn. Er war ein Freund des Militärs und ließ sich von dem Stationschef von Bukoba eine komplette Kürassieruniform aus Deutschland mitbringen, in der er stolz bei 50 Grad im Schatten in Bukoba spazieren ging. Er war aber nicht nur ein Mann, der die Außerlichkeiten des Militärs liebte, sondern er war ein Mann von Pflichtgefühl und Treue. Das bekräftigte er mit seinem Tode. Als die tapfere kleine deutsche Schutztruppe Bukoba verlassen mußte und der nachrückende

englische Oberst von dem Sultan Kahigi Träger und Verpflegung anforderte, vergiftete sich Kahigi, weil er dem deutschen Kaiser die Treue geschworen und daher den Engländern nicht dienen könne. So mancher Deutscher kann sich an diesem Sultan ein Beispiel nehmen. Ehre seinem Andenken!

Abgesehen steht diese Treue und Anhänglichkeit der Schwarzen uns Deutschen gegenüber gar nicht so vereinzelt da, wie hätte sonst Let'ow jahrelang seine Kämpfe durchführen können. Noch heute glauben die Eingeborenen unserer Kolonien an Deutschland und hoffen auf die Rückkehr der Deutschen. Diese treue Haltung entspringt ihrer Dankbarkeit und ihrem Erkennen des deutschen Wesens. Charakteristisch ist in diesem Zusammenhange der Ausspruch eines ostafrikanischen Häuptlings:

„Wadatschi maneno makali, lakini rocho mzuri; wengereja maneo masuri, lakini rocho makali.“

Zu deutsch: Die Deutschen haben harte Worte, aber ein gutes Herz; die Engländer haben schöne Worte, aber ein hartes Herz. —

Vorübergehend mußte ich an der Kagera mein Lager auf englischem Boden aufschlagen. Mit derselben Bereitwilligkeit wie in Deutsch-
Ost brachten uns auch hier die Eingeborenen täglich Verpflegung. Der Führer der Karawane trug einen geräumigen Kaffi-Koß, dessen linke Brustseite stark angeschwollen war. Ich glaubte schon an ein schweres körperliches Leiden und ließ ihn durch meinen Boy fragen, was ihm fehle. Freundlich grinsend zog er seine Taschenuhr heraus, es war eine richtige Standweckeruhr. —

Sehr anstrengend waren die Vermessungsarbeiten, aber man ertrug gern diese Anstrengungen — die tropische Hitze, das schwierige Wegbahnen durch saft undurchdringlichen Urwald, durch dorniges Dickicht, durch wasserarme Steppe —, solange man gesund war, denn man wurde ja reich entschädigt durch die täglich wechselnden gewaltigen Eindrücke, durch die landschaftlichen Schönheiten, durch die Jagd. Bei Erkrankungen allerdings wurde das Alleinsein ohne Kameraden, ohne Arzt doch recht drückend. Einen besonders schweren Ma-

lariaanfall erlitt ich mitten in der Massai-
steppe. Der nächste Arzt war 5 Tagesmärsche entfernt. In schlaflosen, fieberdurchrüttelten Nächten konnte ich die Gespräche meiner Lagerwache mit anhören, die dabei waren, den Besitz ihres toten Herrn zu verteilen. In dieser Lage eine, besonders erfrischende Unterhaltung für mich. — In diesem Zusammenhang darf ich vielleicht noch einen anderen Krankheitsfall erzählen, der sich allerdings erst auf der Zentralafrika-Expedition des Herzogs Adolf Friedrich ereignete. Im Rongourwald brach ich plötzlich mit heftigen Schmerzen in der rechten Seite zusammen. Der Expeditionsarzt war nicht mehr vorhanden, den hatte einige Wochen vorher ein Büffel auf die Hörner genommen; der Zoologe unserer Expedition, der einzige Fachmann auf diesem Gebiet, behauptete, es wäre wahrscheinlich die Leber. In Eilmärschen wurde ich zur nächsten belgischen Station zurücktransportiert, wohin man meine Ankunft angemeldet hatte. Ich traf hier den Stationsarzt, der mich erst zum nächsten Tage erwartet hatte, bei den Vorbereitungen zu meiner Leberoperation. Mit bis zu den Ellbogen blutigen Armen war er bemüht, den einzigen Unteroffizier der Station im Narkotisieren aus-



Zur Leberoperation

zubilden, und sich selbst, da er, wie er mir sagte, aus der Übung gekommen sei, in Leberoperation zu vervollkommen. Er teilte mir stolz mit, daß er bereits vier Hammel operiert habe, einer lebe noch!

All diese mehr oder weniger vergnüglichen oder auch ernstern Erinnerungen habe ich hier nun aber nicht allein zur Unterhaltung des Lesers erzählt, es ist zugleich bezweckt, das Interesse an den uns schändlich geraubten deutschen Kolonien wieder zu erwecken. Wir dürfen die Kolonialfrage nicht vergessen. Neben der Ehrenfrage — die Kolonialschuldlüge ist ebenso schmäzlich wie die Kriegsschuldlüge — ist der Besitz der deutschen Kolonien für unser Reich eine wichtige wirtschaftliche Frage. Wir brauchen die Kolonien als Lieferanten der Rohstoffe und Abnehmer

unserer Fertigwaren. Man hat berechnet, daß ein einzelner Farmer durch seinen durchschnittlichen Jahresbedarf aus dem Mutterlande 5 bis 10 Menschen in der Heimat Arbeit schafft, welcher wichtiger Punkt bei der Behebung unserer Arbeitslosigkeit! Wir brauchen die Kolonien, um die Arbeitskräfte und Menschenwerte, die jetzt als Kulturdünger in fremde Länder gehen, dem deutschen Reich zu erhalten.

Bei uns muß die Erkenntnis lebendig werden für die Notwendigkeit der Schaffung von Raum und Arbeitsmöglichkeiten für unser Volk, für seine Kraft und für seine Ideale!

Wir müssen aber nicht nur erkennen, — sondern vor allem auch danach handeln!

Der Führer im Kreise Niederbarnim.

Auf seiner Fahrt zur Einweihung der Reichsführerschule in Bernau wurden dem Führer in allen Orten des Kreises, die sein Auto berührte, stürmische und herzliche Kundgebungen bereitet.



Empfang des Führers in Lindenberg

„Über alle materiellen Fragen kann man sich unterhalten, aber nicht über die Frage der Ehre, da sind wir unerbittlich.“

Reichsminister Dr. Goebbels
am 20. Oktober 1933.

Der erste Horst-Wessel-Gedenkstein in der Mark.

Horst Wessel ist mit der nationalsozialistischen Bewegung des Kreises Niederbarnim eng verbunden. Alte Kämpfer des Kreises voran unser Kreisleiter, Pg. Heermann, haben in den ersten harten Kämpfen Schulter an Schulter mit dem Nationalhelden gestanden. Das freudige, frohe Draufgängertum Horst Wessels, der Einsatz seiner ganzen Persönlichkeit, ist allen alten Kämpfern des Kreises aus eigenem Miterleben bekannt. So war es denn auch unser Kreis, der als erster in der Mark Brandenburg dem Helden in dem kleinen Ort Friedrichsthal einen Gedenkstein setzte. Inmitten märkischer Kiefern wurde am 10. September 1933 im Beisein der Mutter und Schwester Horst Wessels das Ehrenmal eingeweiht, das in freiwilliger, opferungsvoller

Tätigkeit Hunderter von Händen ohne Belastung der Gemeinde Friedrichsthal entstanden war. Auf einem schweren Sockel stehend, erhebt sich der von U. Schorning-Friedrichsthal entworfene Stein mit dem Relief und den Namenszügen des Helden. Der Stein gibt in seiner schlichten Ausführung so recht den Geist des Führers, den Geist des Gefallenen wieder.

Wir Niederbarnimer wollen stolz sein, diesen Stein in unseren Grenzen behüten zu dürfen als Mahnung an alle lebenden Volksgenossen und zur ewigen Erinnerung an die harten Kämpfe und Opfer, die der Stieg der nationalsozialistischen Idee, die der Kampf um die Freiheit unserer Kinder und Kindeskinde forderte.



Einweihung des Horst-Wessel-Denkmales in Friedrichsthal-Sichtengrund
Kreisleiter Heermann mit Frau Wessel und Tochter.

Der Arbeitsdienst der NSDAP. im Kreise Niederbarnim

Da, wo Seen und Wälder zu Schönheitsdenkmälern des Kreises Niederbarnim vereinigt sind, zwischen der Liebnitzer Forst und dem prächtigen Wandlitzsee, dort liegt unter mächtigen alten Bäumen ein Lager des Arbeitsdienstes.



Marchierende Arbeitskolonnen

Fast abgeschnitten von der Welt und von den Menschen scheint es zu sein, aber nur in der Woche, denn Sonntags bringt die emsige Kleinbahn des Kreises Hunderte von erholungsbedürftigen Berlinern hinaus, die im Sommer in den schönen Seen baden, und manch einer hat schon dieses schöne Fleckchen Erde unserer Mark lieb gewonnen, Grund und Boden erworben, und auch ein Häuschen, und wenn es noch so klein anfangs ist, gebaut. So ist eine kleine Siedlung nach der anderen dort entstanden, und jeden Morgen ziehen die jungen Arbeitsfreiwilligen des Lagers mit lustigem Gesang hinaus, um die Straßen und Wege zu bauen, die den Einwohnern die Siedlung erschließen sollen.

Kräftige braune Gestalten schippen Lore um Lore voll, und oft rollt dann der Sand und die Erde über viele hundert Meter Gleise zu der eigentlichen Arbeitsstelle, wo sachkundige Hände nivellieren und tafeln, planieren und walzen. Unermüdet ist die Arbeit dieser jungen Volksgenossen, die aus der Stadt gegangen sind, um im Arbeitsdienst nochmals ein neues Leben zu beginnen.

Jeder von ihnen hat die Not einmal kennengelernt, hat sein Päcklein zu tragen, und doch, wenn man ihre Gesichter heute sieht,

wenn sie fröhlich bei der Arbeit sind, wenn sie singen oder marschieren oder bei Sport und Spiel sich tummeln, liegt über allem eine große Freude und eine Kraft. Die jungen Freiwilligen haben sich zusammengefunden; in echter deutscher Kameradschaft haben sie die Volksgemeinschaft geschlossen, Jungarbeiter und Studenten, Arbeiter und Bauern sind Nationalsozialisten geworden, begeistert an dem Vorleben ihrer Führer, und so leisten sie auch freudig ihre Arbeit fürs Vaterland, helfen ihren ortsansässigen Volksgenossen das Land zu erschließen.

Und weiter geht unser Weg über die alte Stolzenhagener Straße, am See vorbei zur Stolzenhagener Hühnerfarm, die heute auch zu einem Arbeitslager umgebaut ist. Weit sichtbar flattert die Lagerfahne mit Spaten und Ähren, dem Symbol des deutschen Arbeitsdienstes. Auch hier wieder haben die jungen Reichsarbeiter mit geringsten Mitteln ein Lager gestaltet, sich eine zweite Heimat geschaffen. Singend und musizierend sitzen sie in den Abendstunden beisammen, eine gute



Erdarbeiten am Murgaben

Kameradschaft pflegend, und wenn der eine mal ein schweres Los erwischt hat, hilft der andere ihm mit, es zu tragen. Aber auch wacker sind sie hier bei der Arbeit. Sie marschieren täglich über eine Stunde zu ihrer Arbeitsstelle, dem Mollingraben, wo ein 960

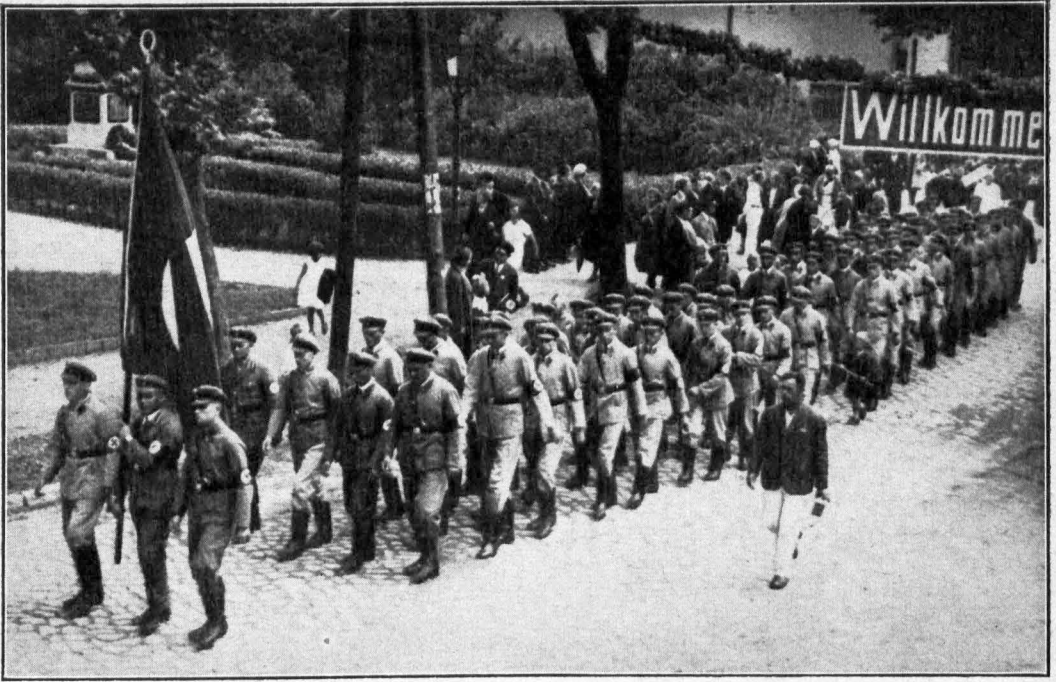

Der Arbeitsdienst marschiert auf!

Meter langes Flußbett reguliert und mit Fashinen und anderen Behelfsmitteln befestigt wird. So erhält ein Sumpfgelände einen Wasserabzug und wird zu brauchbarem Acker. Und diese saure Arbeit lassen sich die Jungen nicht verdrießen, stehen Tag für Tag mit ihren Gummistiefeln im Graben und machen ein fröhliches Gesicht, auch wenn es manchmal der Himmel nicht macht und der Wettergott Regen schickt.

Einige Kilometer weiter liegt zwischen Hells und Obersee das kleine Dörfchen Lanke. Bekannt durch das alte Schloß, das einmal ein stolzes Besitztum der Grafen von Willnitz und von Rödern war. Heute ist es städtischer Besitz. Auch hier ist wieder ein Lager junger Arbeitsdienstwilliger untergebracht. Stolz flattert neben der Lagerfahne die Hakent Kreuzfahne, und mit Recht, denn der größte Teil der Freiwilligen des Lagers sind SA-Männer, die wie in der SA, so auch hier ihren Dienst an dem Wiederaufbau unseres Landes leisten. Und was sie schon geleistet haben, sieht man, wenn man hinausgeht zu dem „Krummen Fenn“. Zwischen zwei Anhöhen liegt hier, fest wie ein Talkessel, ein ca. 50 Morgen großes Stück Land, das früher ein großer Sumpf war. Doch das war einmal. Von

fleißigen Händen sind Gräben gezogen und ein kleines Flußbett geschaffen worden, welches nun die immer wieder aufsteigenden Grundwasser und Regenwasser beider Abhänge aufnimmt und durch die Krumme Lanke in den Obersee weiterleitet. So wird aus einem großen, einstmals nutzlos gelegenen Stück Land ein fruchtbares Weideland, das stets bei den dortigen wasserreichen Verhältnissen nutzbringend sein wird. Bei dem vielen Waldbestand Lankes fehlt den Einwohnern ein solches Weideland. Sie müssen heute noch ihr Vieh viele Kilometer weit zur nächsten Weide treiben und teure Pacht bezahlen. Aber auch schwer ist die Arbeit hier, da die Gegend ein altes Gletschergebiet ist, was auch die vielen Findlinge beweisen. Noch heute befindet sich in der Mitte dieses Landstreifens ein 18 Meter tiefes Erdloch, in dem die schon seit Monaten mit Loren angerollten und hineingeschütteten Sandmassen versinken, ohne es zu füllen. Es scheint sich hier tatsächlich um eine alte Gletscherspalte zu handeln, die diese riesigen Mengen von Sand immer wieder verschluckt, zumal, wie man auch erzählt, in der fast 50 Meter tiefen Krummen Lanke vor 30 Jahren eine ganze Ziegelei mit ihren Maschinen versunken sein soll. Und in diesem von Sagen



Arbeitspause.

umwobenen Flecken unserer Mark schaffen die jungen Reichsarbeiter für Land und Wiederaufbau, freuen sich der schönen Umgebung und der reinen Luft und schließlich auch der Arbeit, die sie leisten, denn sie haben es in der langen Zeit des Arbeitsdienstes gelernt, diese Werte, die sie bauen, zu erkennen und zu würdigen.

Aber die Bernauer Forst führt dann weiter unser Weg in die alte Hussitenstadt Bernau, in der das Gruppenstammlager des Gruppenstabes Bernau ist. Trotzig ragen noch die alten Stadtmauern und das Tor und erzählen den jungen Freiwilligen vieles von Leid und Freud dieser Stadt, das sie gesehen haben. Hier bauen sich Arbeitsdienstwillige noch ihr Heim, das, wenn es fertig ist, ein Musterstück, eine Arbeitsdienstunterkunft darstellen wird. Duschräume, helle und sonnige Mannschaftsstuben, freundliche Führerstuben, ein großer Eß- und Aufenthaltsraum, kurz alles ist da, was zu dem Komfort eines Lagers, das immerhin über 200 Leute beherbergt, gehört.

Hier wohnt auch mit seinem Stabe der Gruppenführer Weiskamp, dem der Arbeitsdienst des Kreises Niederbarnim, Oberbarnim und Beeskow-Storkow untersteht und welcher

die Lager als alter SA-Führer in muster-gültiger Weise, was nicht bloß die Organisation, sondern auch die nationalsozialistische Gefinnung betrifft, aufgezogen hat.

Unweit des Stielitzsees zwischen Kriensee und Ralksee liegt auf einer Höhe inmitten herrlichen Tannenwaldes das Arbeitsdienstlager Ralkberge. Hier hat sich ein Teil unserer nationalsozialistischen Geschichte abgespielt, hier ist die Stätte, an der deutsche Männer, wie Kretschmann, Timm, Schlageter, Golz u. a. in der Zeit grenzenloser politischer Verheerung

und schwerer wirtschaftlicher Not unseres Landes sich im Jahre 1923 als erste Kämpfer unserer nationalsozialistischen Bewegung zusammenfanden und im „Reden-Tunnel“ 1923 die erste Ortsgruppe gründeten und die erste Hakenkreuzfahne weihten. Auf diesem historischen Boden schaffen fast hundert junge Reichsarbeiter und sind stolz auf die Tradition ihres Ortes.

So sind überall im Kreise kleine und große Lager, in denen der Arbeitsdienst fleißig für den wirtschaftlichen Aufbau unseres Dritten Reiches schafft. Es ist nicht immer einfach, im Drillanzug bei Wind und Wetter draußen zu stehen und Spaten, Beil und Pickaxe zu führen, oder im feuchten Boden Schlammmassen abzutragen. Aber dafür sind sie auch Kerle geworden, diese jungen Volksgenossen. Sie wissen, wofür sie diese Arbeit leisten, Reichsarbeiter, die stolz sind, jetzt Pioniere in der deutschen Arbeitsfront zu sein. Gute Nationalsozialisten und Kameraden, die es sich zur Ehre anrechnen, heute im nationalsozialistischen Arbeitsdienst an der Stelle arbeiten zu dürfen, wo Pg. Kretschmann, heute einer ihrer höchsten Führer, damals einer der ersten Vorkämpfer unserer Bewegung gewesen ist.

Süd-Barnimer Schönheiten.

Da fahren die Berliner immer nach dem Westen, nach dem Grunewald, Wannsee. Nennen Wald, was nur Ansammlung von Bäumen ist. Nennen See, was nur riesen-große Badeanstalt ist — Landschaft, die nicht mehr aus sich selbst, sondern nur noch durch elegante — meist leerstehende — Villen mit ach so hoch künstlerischen Gartenanlagen Charakter hat. Aber dieser Charakter war einer vergangenen Zeit zu eigen. Heute besinnt sich das gesamte deutsche Volk wieder auf seine Ursprünge. Es besinnt sich wieder auf die Schönheiten, die nur aus der Landschaft als solcher kommen. Denn diese allein geben dem Menschen, und gerade dem gejagten Großstadtmenschen, die Ruhe für seine Nerven, die er unbedingt braucht zu seiner Arbeit und seinem ganzen turbulenten Leben. Erholung hat wohl noch nie jemand gefunden, wenn er seinen Sonntag oder seinen Urlaub inmitten taufer Menschen verbringt. Erholung gibt nur der Aufenthalt im stillen Wald oder am verträumten See.

Und diese hat in so reichem Maße der südliche Teil des Nieder-Barnim. Manch einer kennt die Schönheit der Wälder am Werlsee, der Kranichsberge bei Woltersdorf, oder auch der Rüdersdorfer Kalkberge. Weniger schon ist der Stienitzsee bekannt, der sich nördlich von Kalkberge—Rüdersdorf nach Hennickendorf hinzieht und besonders an seinem Westufer

herrliche Waldungen aufweist. Eine riesige Wasserfläche, auf und an der nur wenig Boote und Menschen zu finden sind. Beginn der herrlichen Süd-Barnimer Seenkette, die, an



Die Löcknitz
bei Grünfelde

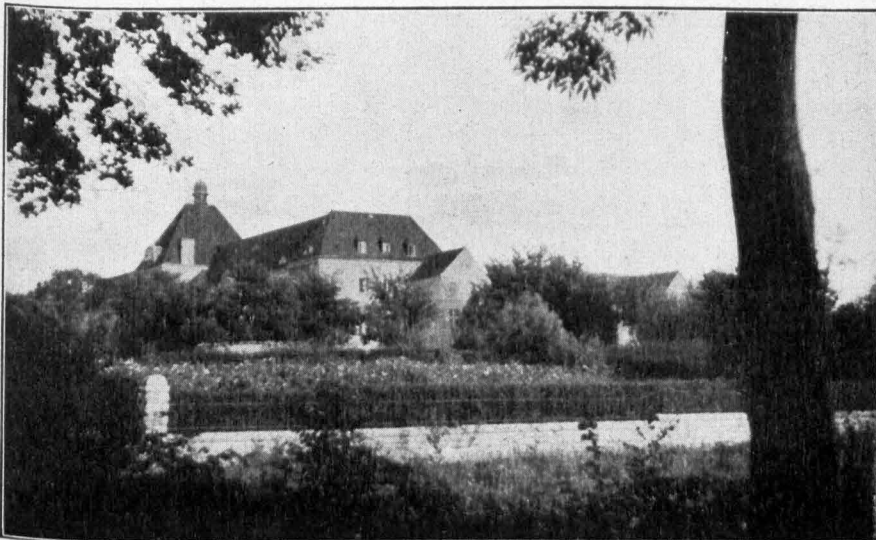

Kalkberge —
Kreisstrankehäus

Kalkberge vorbei über den Kalksee durch die Woltersdorfer Schleuse mit dem Flakensee und weiterhin durch die Löcknitz mit dem Werlsee, dem Peetzsee und dem Möllensee eine der schönsten Perlen in der Krone der Mark ist. Man weiß nicht, was man höher loben soll:

Wall entweder nach Rienbaum zu laufen oder nach Alt-Bußthorst, das herrlich zwischen Peetz- und Möllensee liegt. Von dort kann man dann noch einen Abstecher machen nach dem Dorf Rüdersdorf, in dessen malerischer, uralter Kirche noch die Kanzel über dem Altar steht, oder

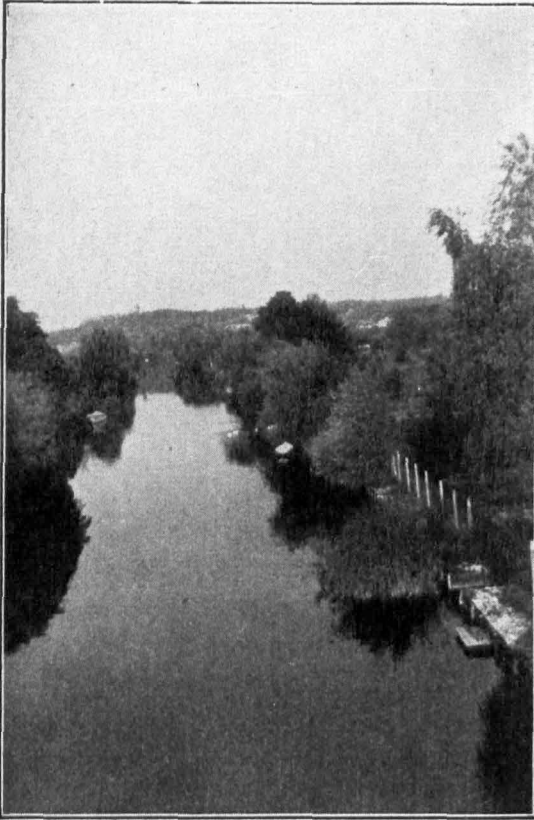

**Blick auf den Kalkgraben
von der Peter Lübtjes-Brücke in Kalkberge**

die Romantik der Kranichsberge, die tiefen fühlen Täler, in deren einem — am Brotsteig — eine uralte riesige Buche steht, der alle anderen Bäume wie ehrfurchtsvoll Platz machen, die Eichenrondells inmitten des Kieferngrüns, die herrliche Aussicht vom Kranichsberg selbst oder vom Dachsberg — oder aber, ob man höher preisen soll die verträumte Schönheit eines Wupatzsee, eines Heiderenterssee, märkischer Waldseen, die ein Fontane besungen hat, die ein Leistikow im Bilde festhielt.

Eine der schönsten Wanderungen ist es, von Fangschleuse aus Löcknitzaufwärts über Klein-



**Petershagener Kirche
in festlicher Beleuchtung**

man geht nach Grünheide, das am andern Ende des Peetzsees vor dem Werlsee liegt. Und jenseits des Werlsees dann Fangschleuse, das eine NSD-Führerschule beherbergt. Wer aber von den großen Fahrstraßen — die fast ausnahmslos für Autos und Motorräder ge-

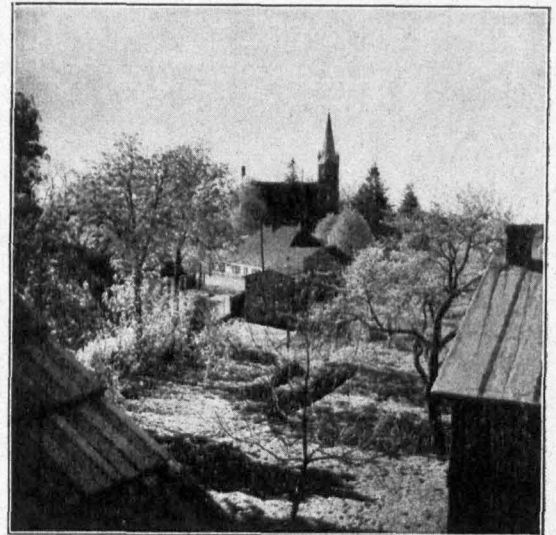

Eggersdorf

sperrt sind — auf die kleinen verschwiegenen Waldwege hinüberwechselt, der sieht oft genug ein Rudel Rehe oder Damwild! Vor allem nach Woltersdorf hin! Auch wer von Rahnsdorf aus mit der Straßenbahn nach Woltersdorf fährt, um von der Endhaltestelle Schleufe aus gleich in den Kranichsbergen zu sein, der sieht im Anfang der Fahrt oft genug Wild.

Meilenweit zieht sich der herrlichste Wald hin, den man sich denken kann. Wuchtige Kiefernriesen, dazwischen stolze Eichen, stachelige Wacholder, rankendes Brombeergebüsch geben dem Wald sein Gepräge. Verschwiegene Pflanzungen laden ein zu einsamer Raft. Staare und Drosseln singen, goldbraune Eichhörnchen turnen geschmeidig von Baum zu Baum, und des Spechtes Hämmern schlägt den Takt zum Hohenlied der Heide. Die herrlichen Seen laden zum Schwimmen, zum Paddeln, Skullen oder Segeln. Billige Gaststätten gibt es allenthalben. Wer auch nur einen Tag draußen bei uns im Walde oder am Wasser verbringt, kehrt neu gestärkt zurück. Wer länger bleiben

will und kann, findet Sommerwohnungen, die wohl für jeden erschwinglich sind. Und wer im Winter kommt, mit Brettern oder Schlitten, wird glücklich sein, daß vor den Toren Berlins, in dem verpönten Osten, er alles finden kann, was er zum Wintersport gebraucht.

Jede Jahreszeit ist schön! Berliner! Sitz Du in Deinem Häusermeer, erlebst Du nie den Wandel der Natur. Wenn Du aber ständig kommst in unsere Berge, unsere Wälder, und wenn Du dann dies ewig große Stirb und Werde siehst, im Frühling all das Keimen, Sprießen, die frischen Kieferntriebe, im Sommer all das stolze, reife Prangen, im Herbst die goldene Stimmung leiser Melancholie und dann im Winter, wenn auf Baum und Strauch der dicke weiße Schnee sich legt, wenn ehrfurchtsvolles Schweigen überm Walde liegt, wenn nur im tiefsten Innern jedes Stammes neues Leben heiß pulst — dann weißt Du erst, wie herrlich schön es ist, als Mensch in der Natur zu leben.

Dietrich Kröning.

Der Glücksvogel.

Nun sollte es doch wahr werden, der Sohn vom Großbauern wird die Anna heiraten. Zwei Jahre lang hat er sich um das Mädchel beworben, endlich hat der Alte „Ja“ gesagt. Freilich, nun heißt es für den Waldhofbauern, seiner Tochter eine Aussteuer zu geben und wenn möglich, noch einen Baken bares Geld.

Nach Feierabend hatte die Waldhofbäuerin nochmal ihrem Manne ins Gewissen geredet. Vor der neuen Verwandtschaft des Großbauern könne man sich doch nicht lumpen lassen, wo er doch schon einmal gesagt hatte, ein armes Mädchel könne er als Schwiegertochter nicht gebrauchen. „Da ist es doch nur unsere Pflicht, dem Mädchel möglichst viel Geld mitzugeben. Ich verstehe dich wirklich nicht, Vater, da haben wir doch noch Korn übrig, das könnte man doch wirklich jetzt, wo die Preise wieder ein bißchen besser geworden sind, verkaufen, das gibt doch wenigstens noch etwas bares Geld.“

„Du kannst klug reden“, sagte der Waldhofbauer. „Freilich hab ich noch ein paar Sack Korn übrig, aber auf die hohe Kante legen kann ich das Geld deswegen noch lange nicht. Wie oft hab' ich dir schon gesagt, daß die

Kartoffeln und die Rüben noch keinen Stickstoff bekommen haben! Und ich wollte diesmal doch auch den Wiesen was geben, denn jetzt denkt man doch, daß die Viehwirtschaft wieder Mal was einbringen wird.“ So ging es noch eine Weile hin und her, schließlich wurde es dem Bauern zu bunt. Krachend slog die Tür hinter ihm zu, seine letzten Worte konnte man nicht mehr verstehen. Aber das war sicher auch besser so, sehr freundlich klang es jedenfalls nicht. — Die Bäuerin nahm das nicht weiter tragisch, sie wußte nun schon, daß sie ihren Willen durchgesetzt hatte.

Richtig holte der Alte am nächsten Markttag die beiden Pferde aus dem Stall, spannte an und los ging es mit der vollen Fuhr in die nahe Kreisstadt. Dort war man bald händelseinig. — Gleich nach Hause fuhr der Waldhofbauer aber noch nicht, was man ihm schließlich ja auch nicht verdenken kann, denn wenn man nun mal schon in der Stadt ist, dann will man auch mal was Neues hören und auch ein gutes deutsches Glas Bier trinken. Im „Schwarzen Ferkel“ war schon eine vergnügte Runde beisammen. Das paßte ja gut, sogar der Landwirtschaftslehrer war heute

da, der mußte es doch am besten wissen, da konnte man gleich ein bißchen auf den Busch klopfen. „Ja, Waldhofbauer“, sagte der, „sparen ist ja sehr notwendig und gut, aber darum auf Dünger zu verzichten, das geht natürlich nicht! Stallmist allein tut's nämlich nicht, man muß allen Pflanzen nicht nur Kali und Phosphorsäure, sondern vor allem auch Stickstoff geben, denn der beeinflusst den Ertrag am meisten. Auf ausreichende Düngung zu verzichten, hieße auf Gewinn verzichten, denn das hierfür aufgewandte Geld verzinst sich hoch und sicher.“ Das leuchtete dem Waldhofbauern ein. „Schönen Dank, Herr Landwirtschaftsrat, da werd' ich Ihren Rat gleich befolgen. Ich wollte das ja schon von Anfang an so machen, aber meine Frau meinte wegen unserer Anna . . . Na, aber das haben Sie ja schon vorhin gehört.“

Noch vor dem Mittagessen fuhr der Waldhofbauer zurück. Wie er nun so den Waldweg entlangfuhr und nachdachte, wie er es bloß seiner Frau beibringen sollte, daß er nun doch nicht auf sie gehört hatte, wurde er in seinem Grübeln aufgeschreckt. Ruckuck, Ruckuck hört er's rufen. Wäre das nicht ein gutes Vorzeichen gewesen, wenn man jetzt das bare Geld bei sich gehabt hätte? Immer näher und lauter ließ der Ruckuck seinen Ruf ertönen. Klang das nicht geradezu wie Hohn? Wenn man Geld in der Tasche hat, dann läßt sich kein Ruckuck hören und heute, wo alles ausgegeben ist, da schreit er immerzu. Ob die alte Weisheit wirklich stimmt, daß sich Geld vermehrt, wenn man beim Ruckucksruf auf den vollen Beutel klopft? Heute war er fast geneigt, es zu glauben. Aber warum sollte das schließlich nur bei Geld Erfolg haben? Ich werd' das auch mal beim Dünger versuchen, sprach er vor sich hin, und dabei klopfte er liebevoll bei jedem Ruckucksruf auf die Dünersäcke hinten im Wagen. —

Am nächsten Tage fuhr der Bauer gleich früh aufs Feld hinaus und streute den Dünger aus. Zweifel quälten ihn, ob er richtig gehandelt hätte; aber wie froh und stolz wurde er, als er später sah, wie sich die Kartoffeln und Rüben entwickelten; und Milch gab es in diesem Jahre wie nie zuvor, denn auch für die Weiden hatte es noch gelangt.

Im nächsten Jahre freilich, da gab es keinen Streit mehr mit der Frau, denn sie hatte inzwischen eingesehen, wie recht ihr Mann gehabt hatte. Ja, ja, man staunte in der Nach-

barschaft, als man hörte, was der Waldhofbauer gedroschen hatte. 12 Zentner Korn vom Morgen, das war noch nicht dagewesen! —

Inzwischen ist wieder ein Jahr ins Land gegangen. Verschneit und ausgestorben sind Wald und Feld. Nur im Dorf ist reges Leben. Mehr noch als das bevorstehende Weihnachtsfest hält die Hochzeit der Waldhof-Anna alle in freudiger Erregung. Staunend erzählt man sich's in der Spinnstube, welche feine Aussteuer der Waldhofbauer seiner Tochter mitgibt und im Dorfkrug wird die Mitgift von Mal zu Mal größer. —

Endlich ist der Hochzeitstag angebrochen. Leben und Treiben herrscht im Hochzeitshause, denn fast das ganze Dorf nimmt am Hochzeitsmahl teil. Und hoch geht es her! „Pst, pst, der Bauer will reden!“ hörte man sagen, da wurde es still. Der Waldhofbauer stand auf, klopfte an sein Glas und ließ sich also vernehmen:

„Meine lieben Kinder, liebe Hochzeitsgäste! Heute ist ein Tag der Freude. Da wollen wir nicht klagen über die schlechten Zeiten, die wir alle durchgemacht haben, Zeiten, wo bei manchem von uns die Sorge und Not ein- und ausging, wo sogar als unwillkommener Vogel der Ruckuck des Gerichtsvollziehers in unseren Häusern und Ställen nistete. Und doch hat dieser Vogel mir Glück gebracht. Ihr alle wißt ja, daß man aufs Geld klopfen muß, wenn der Ruckuck seinen Ruf ertönen läßt, dann soll das ganze Jahr hindurch das Geld nicht alle werden. Manch einem mag's schon geholfen haben! Ich hatte damals keine Mark mehr in der Tasche, als ich den Ruckucksruf im Walde hörte, denn mein letztes Geld hatte ich für Stickstoffdünger ausgegeben. Da aber habe ich auf die Dünersäcke geklopft und das hat bestimmt geholfen. Zwar ist es auch heute nicht allzu viel, was ich Euch an irdischen Gütern mitgeben kann. Um viel zu sparen, waren die Zeiten zu schlecht. Aber eines habe ich gelernt, und das will ich Euch nicht vorenthalten. Seines Glückes Schmied ist jeder selbst. Nicht der ist wahrhaft reich, der Reichtum ererbt, vorwärts wird im Leben nur der kommen, der erkennt, was ihm Glück zu bringen vermag. Mir wurde das damals klar, als ich den Ruckuck vernahm. Alljährlich, wenn sich die Natur verjüngt, läßt auch der Ruckuck wieder seinen Ruf erschallen. Schöpft daraus neuen Mut, wenn Euch das Leben einmal hart anpacken sollte.“

Die Hitlerjugend im Kreise Niederbarnim.

Um die Jahreswende 1932/33 war die Hitlerjugend in den Dörfern und Städten des Kreises eine mehr als seltene Erscheinung. Hier in Oranienburg, dort in Bernau, Kalkberge und Altlandsberg hatten sich wenige Jungen zusammengeschlossen. Die Nummern 44 (Bernau), 6 (Oranienburg), 5 (Kalkberge), 32 (Altlandsberg) auf den Achselklappen waren die äußeren Unterscheidungsmerkmale dieses Häufleins, das damals mit seinen 12 oder 15 Jungen die Hitlerjugend-Einheiten im Kreise bildete. War die Hitlerjugend als solche kaum bekannt, so ihre Aufgaben und Ziele noch weniger. Nur die Angehörigen der Bewegung wußten um den Glauben der Bewegung und kannten das Ziel, das der Führer der deutschen Jugend gesetzt hatte. Und der Glaube hieß: Deutschland, und das Ziel: die Freiheit. Und diese Begriffe gaben jener kleinen Schar die Kraft, die heutige Riesenorganisation zu gestalten. Als sich die Hitlerjugend nach der Machtergreifung durch den Führer am 24. und 25. Juni d. J. in Oranienburg zur Feier der Sonnenwende zusammenfand, standen 500 Jungen als der Unterbann Niederbarnim vor ihren Führern, den Führern der Behörden und der Kreisbevölkerung. Als aus allen

Seiten des Kreises am Nachmittag und Abend des 25. Juni die Lastkraftwagen mit frohen und frischen Jungen auf Oranienburg zuroll-



Vor dem Ehrenmal in Neuenhagen

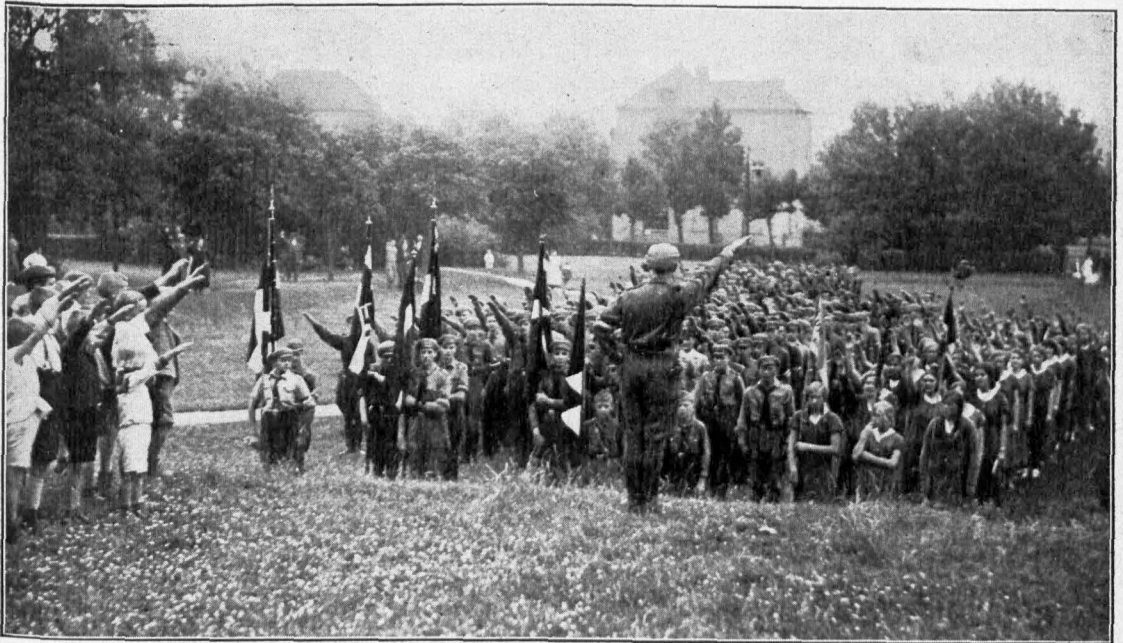

Aufmarsch zur Weihe des Ehrenmals in Neuenhagen



Lindenberg's Jungvolt zu Pferde

(Zum 1. Erntedankfest im Dritten Reich 1933)

ten, erkannte die Kreisbevölkerung wohl zum ersten Male die Bedeutung der Hitlerjugendbewegung und die Veranstaltung in Oranienburg zeigte ihnen ein klares Bild von der Arbeit der Hitlerjugend. Die Erziehung zu den beinahe vergessenen, aber selbstverständlichen deutschen Tugenden: Kameradschaft, Treue und Mut, bildet einen Teil dieser Arbeit; die Erziehung zur Schlichtheit, zur Einfachheit des Gefühls und des Denkens stellt die andere Aufgabe dar, die die Voraussetzung schaffen soll für die Formung des jungen deutschen Menschen, der die Fähigkeit zur Begeisterung und Ehrfurcht wieder gewinnen soll.

Hundert und Hunderte strömten nach der Oranienburger Veranstaltung zu den Fahnen der Hitlerjugend und aus dem kleinen Häuflein wuchs über den Unterbann Niederbarnim der Bann 196 Barnim, der die Kreise Nieder- und Oberbarnim umfaßt, und zurzeit 2500 Jungen stark ist. Es soll hier nicht vergessen werden, die Unterstützung zu erwähnen, die die Kreisverwaltung Niederbarnim der Hitlerjugend hat zuteil werden lassen. Die Bereitstellung einer Geschäftsstelle, die Bewilligung von Mitteln für die Ausrüstung der Jungen, vor allem aber das Verständnis für den Geist der neuen deutschen Generation gibt der Hitlerjugendbewegung des Bannes 196



Hitlerjugend baut sich ihr eigenes Heim

einen Rückhalt, der von nicht zu unterschätzender Bedeutung ist.

Der politische Kreis Niederbarnim gliedert sich in 3 Unterbanne mit je 4 Gefolgschaften, die wieder in 3 Scharen geteilt sind. Jede Schar besteht aus 3 Kameradschaften, denen als kleinste Einheit die wichtigste Aufgabe zuerkannt ist. Hier soll kameradschaftlicher Geist gepflegt werden, hier sollen in Heimabenden und auf Wanderfahrten die Sungen zu jener Gemeinschaft zusammengeführt werden, die dem Worte nachzuleben versteht: „Einer für alle, alle für einen“, jenes Wort, das seinen vornehmsten Ausdruck in dem Geist unserer alten Armee gefunden hatte.



Der Musikzug des Jungvolkes in Bergfelde

2000 Sungen stehen im Kreise Niederbarnim und wollen sich heute zu diesem Worte bekennen. 2000 Sungen haben ihr Leben der

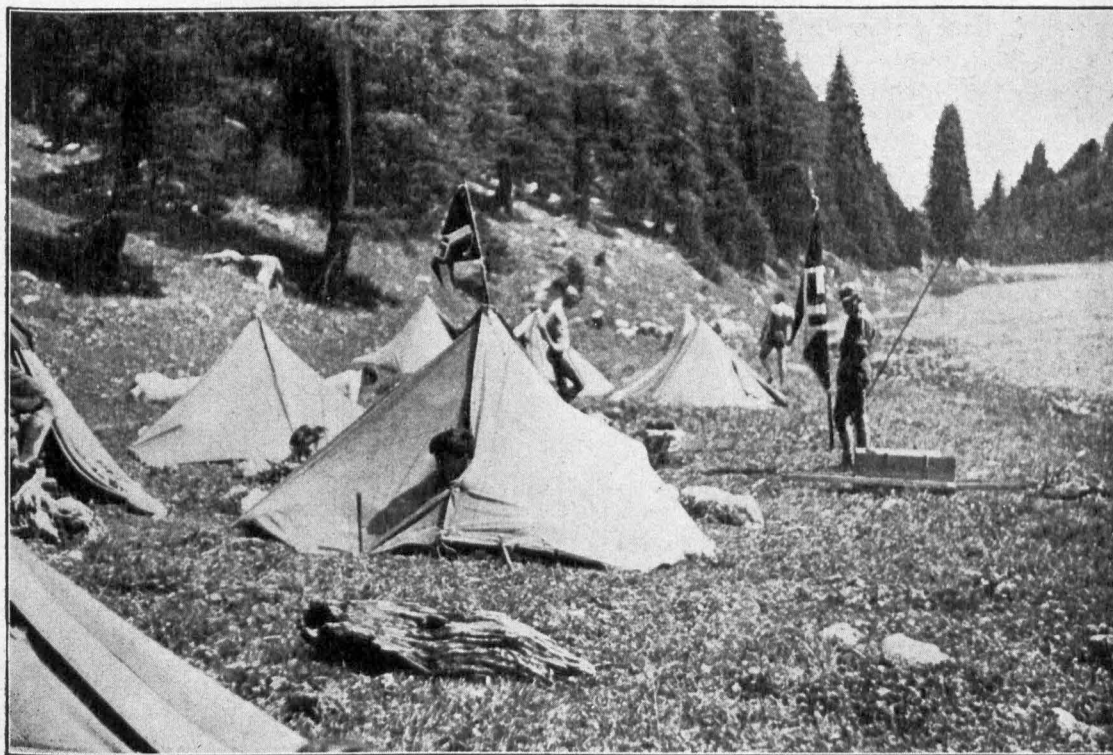

Zeltlager der Hitlerjugend



Jungmädchengruppe des Bundes Deutscher Mädel, Woltersdorf

Fahne geweiht, die der Führer ihnen zum Ausdruck ihres Glaubens verliehen hat.

Die Kennzeichen der Niederbarnimer Hitlerjugend sind neben der Nummer 196 auf den Achselklappen gelbe Mützendeckelbiesen und gelbe Besatzschnüre an den Achselklappen. Und

(Niederbarnim-Süd) und die Tagung des Unterbannes 196/IV in Eberswalde. Jede dieser Veranstaltungen hat allen Beteiligten die Gewißheit gegeben, daß wir auf dem besten Wege sind, eine Jugend zu erziehen, über deren Leben einst stehen wird: „Die treue Tat“.

stolz sind die Niederbarnimer auf diese Kennzeichen. Wo immer sie sich im friedlichen Kampfe auf dem grünen Rasen und der Aschenbahn mit anderen Organisationen gemessen haben, sind sie als Sieger heimgekehrt. Diese Tatsache mag als Beweis für die vorbildliche Führung der Hitlerjugend im Kreise dienen.

Aus der großen Zahl der Veranstaltungen der Hitlerjugend seien hervorzuheben neben der Dranienburger Sonnenwendfeier die Sportfeste der Unterbanne 193/II (Niederbarnim-Mitte), 196/III

Der Pflüger

Von Carl Giewert.

Dem Acker fühl' ich mich verwandt,
Des Schollen breit und braun,
Vom blanken Pfluge umgewandt,
Ins Licht des Abends schau'n.

Dicht vor der Sonnenscheibe steht
Des Pflügers Schattenbild.
Der Dampf, der aus den Furchen weht,
Wie Weihrauch ihn umhüllt.

Der Acker wird nun mein Altar,
Der Pflüger Gottes Sohn.
Und was tagsüber lästig war,
Das muß hier still verloh'n.

Das pflügt der Pflüger leise ein. —
Wie hell die Pflugsschar blinkt! —
So geh ich heimwärts voller Schein,
Indes die Sonne sinkt.

Hoppegarten, das Paradies der Pferde.

Hoppegarten, einst ein unbekannter Gutshof, heute ein Name und Begriff, der nicht nur die Herzen aller Rennsportbegeisterten in Deutschland höher schlagen läßt, sondern der in der ganzen Vollblutzucht treibenden Welt bekannt ist. Wie kam das?

Urkundlich schon im 17. Jahrhundert erwähnt, war Hoppegarten ein Vorwerk des Ritterguts Dahwitz mit größeren Baulichkeiten, die von Weide-, Wald- und Ackerflächen umgeben waren. Die Baulichkeiten waren ein Verwalterhaus und Stallungen zur Unterbringung großer Schafherden.

Im Jahre 1866, als die preußischen Kavallerieregimenter verstärkt wurden, die Pferde für die Garde-Kavallerie waren in Tempelhof, der „Wiege des Berliner Rennsports“, zusammengezogen, brach unter diesen Pferden eine Seuche aus und nun mußte für die im „Trainingsquartier Tempelhof“ untergebrachten Gestüts- und Rennpferde notgedrungen andere Unterkunft gesucht werden. Der Leiter eines Gestüts und Rennstalles, ein Herr André, fand für seine Pferde Unterkunft auf dem Vorwerk Hoppegarten. Der damalige Besitzer von Hoppegarten (Herr Heinrich von Treskow) verpachtete im Frühjahr 1867 das Vorwerk an vorgenannten André, der in das Handelsregister eintragen ließ: „Deutsches Unions-Gestüt F. André“; ein kaufmännisches

Gewerbe, welches den Zweck hatte, Vollblutpferde zu ziehen und so die Vollblutzucht Deutschlands zu fördern und zu beleben. Diese Herrlichkeit währte aber nicht lange, da eine neu gegründete Aktiengesellschaft „Union-Gestüt“ noch im gleichen Jahre das gesamte Gelände und die Baulichkeiten pachtweise übernahm, um es kurz darauf käuflich zu erwerben.

Der am 15. Dezember 1867 gegründete „Union-Klub“ pachtete schon 5 Monate nach seiner Gründung dieses „Berliner Union-Gestüt“, wo er nun auf eigenem Gelände und später eigener Bahn in Hoppegarten Mustangütliges für den deutschen Rennbetrieb leisten sollte. (1875 erfolgte der Ankauf des gesamten Rennbahnkomplexes.)

Am Sonntag, dem 17. Mai 1868, hielt nun der Union-Klub sein Eröffnungsmeeting in Hoppegarten ab. Es war für Berlin ein Ereignis allerersten Ranges. Der König, Prinz Karl mit Gemahlin, Fürst Bismarck und der unvergeßliche Graf Lehndorff wohnten der Eröffnung bei.

Hoppegarten, heute die grüne Bahn mit ihrem schwellenden Rasenteppich, umgeben von reizenden Villen mit blühenden Gartenanlagen, war am Eröffnungstage von einer trostlosen Sandwüste umgeben. Der Extrazug hielt inmitten dieser unwirtlichen märkischen Sahara. Kein Bahnsteig war geschaffen, kein Weg führte von hier nach der nahen Rennbahn.

Aber Hecken und Dorn,
Aber Wiesen und Korn,
Mit heiteren und bösen Mienen,
Ging's zu den Rennbahntribünen.
Heute sind wir wesentlich anspruchsvoller.

Nun begann der Aufstieg und das Blühen Hoppegartens. Die sogenannten Henkel-Stallungen wurden erbaut, an nicht einmal befestigten Straßen entstanden Wohnhäuser für Trainer und Jockeys und Stallungen für die immer reichlicher nach Hoppegarten kommenden Rennpferde. Handwerker aller Art, Kaufleute und Gastwirte siedelten sich an. Das Logierhaus wurde errichtet, um den nach Hoppegarten zum Training

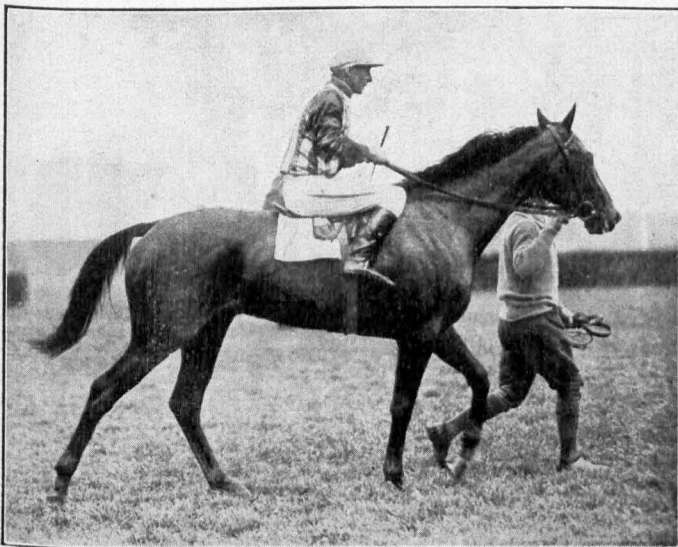

kommenden Besitzern Gelegenheit zur Übernachtung zu geben. Regeß Leben herrscht nun in und um Hoppegarten. Das Geld, welches bekanntlich den Rennleuten stets lose in der Tasche liegt, rollt und Hoppegarten wird eine blühende, reiche Gemeinde. Engländer in der Hauptsache, aber auch Tschechen, Österreicher und andere Ausländer werden in Hoppegarten ansässig und erbauen sich in der Mehrzahl Anwesen, sogar große Trainingetablissemens. Einer zieht immer so und so viele andere nach. Alles findet in der immer stärker aufblühenden Gemeinde Arbeit und Fortkommen.

Auch die umliegenden Ortschaften profitieren, da von dort Arbeitskräfte für die Renn- und Trainierbahnen angefordert werden. In den Jahren 1886 bis 1888 entstehen auf der Rennbahn die massiven Neubauten, Hoppegarten erhält Gasbeleuchtung und Wasserleitung. Der Union-Klub erwirbt 1898 das Rittergut Neuenhagen um neue Gras- und Sandtrainierbahnen zu erbauen, da die vorhandenen Gras- und Sandbahnen nicht mehr ausreichen. Die großen Ställe von Oppenheim und von Weinberg bauen in der Nähe dieser Trainierbahnen große Trainings-Etablissemens (beide nach ganz anderen Ideen, jedes für sich eine kleine Sehenswürdigkeit) und bringen so auch dieser Gemeinde große Einnahmen. Für die Inbetriebsetzung seiner Maschinen und Pumpanlagen benötigt der Union-Klub elektrischen Strom, die Stromzuführung wird ausgeführt, und der Union-Klub ist noch heute „Hoppegartener Stromlieferant“. Es wird immer mehr in Hoppegarten geschaffen, Arbeitsmöglichkeiten in jeder Hinsicht; Erwerbslose sind unbekannt. Hoppegarten ist die Trainingszentrale Deutschlands, in der bei der Pflege und Unterhaltung von

32 Kilometer Grasbahnen (20 m breit) und
16 Kilometer Sandbahnen (14 m breit)
Männer und Frauen Arbeit und Brot finden.

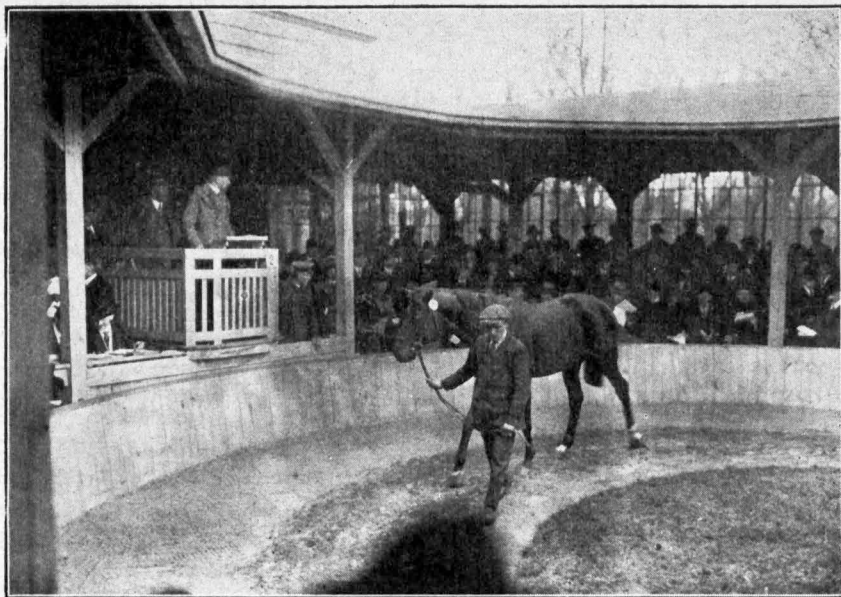

Im Führing

Sogar in der Kriegszeit gelang es, wenn auch mit großen Schwierigkeiten, den Betrieb aufrecht zu halten. Die Nachkriegszeit brachte Hoppegarten den Neubau der Tribünen und die teilweise vollständige Umgestaltung des Rennplatzes, der leider auch die parkartigen Anlagen größtenteils zum Opfer fallen mußten.

In den Jahren der wirtschaftlichen Scheinblüte florierte auch der Rennsport und der Pferdebestand hob sich von 870 im Jahre 1924 auf 1220 im Jahre 1927, um dann in den Jahren des wirtschaftlichen Verfalls rapide abzunehmen. Im Jahre 1933 befanden sich nur noch zirka 750 Pferde im Training. Es ist klar, daß damit auch die Beschäftigung in den Rennställen abnahm und der Schrecken der Arbeitslosigkeit bei Trainern, Stalleuten und Sockens seinen Einzug hielt, denn während der Rennsport für die in ihm beruflich Beschäftigten eine Lebensnotwendigkeit bedeutet, sind Rennsport und Vollblutzucht, so außerordentlich hohe volkswirtschaftliche Bedeutung sie im Hinblick auf die Landespferdezucht besitzen, für den einzelnen Züchter und Rennmann doch nur ein Luxus und eine Liebhaberei, der er entsagen muß, wenn ihm die Mittel dazu nicht mehr zur Verfügung stehen. Durch diesen Rückgang im Sport wurden natürlich auch alle die betroffen, die in den umliegenden Gemeinden indirekt vom Rennsport abhängig sind. Dazu kam noch die wirtschaftliche und politische Belastung

durch neugegründete Siedlungen, da die Versorgung der meist aus dem Arbeitsprozeß herausgerissenen in diesen Ortsteilen nun ansässigen Werktätigen den alten Gemeinden zur Last fiel.

So war die Lage der Gemeinden in den letzten Jahren nicht gerade als rosig zu bezeichnen, um so mehr als die marxistischen Regierungen der früheren Jahre dem Rennsport unsympatisch, teilweise fast feindlich, gegenüberstanden und kein Verständnis für die große volkswirtschaftliche Bedeutung von Vollblutzucht und Rennsport aufbringen konnten.

Heute zieht durch alle Kreise, die mit dem Rennsport zusammenhängen, neue Hoffnung. Die nationale Regierung tut alles, um die Wirtschaft zu heben, mit deren Wohlergehen der Rennsport auf Gedeih und Verderben verbunden ist; sie hat die Bedeutung aller Zweige des Sports für die Nation erkannt und ihr stärkstes Interesse zugewandt. Deshalb hoffen heute alle Bewohner Hoppegartens auf ein Wiederaufblühen des Rennsports und damit auf ein Wiederaufblühen des Paradieses der Pferde.

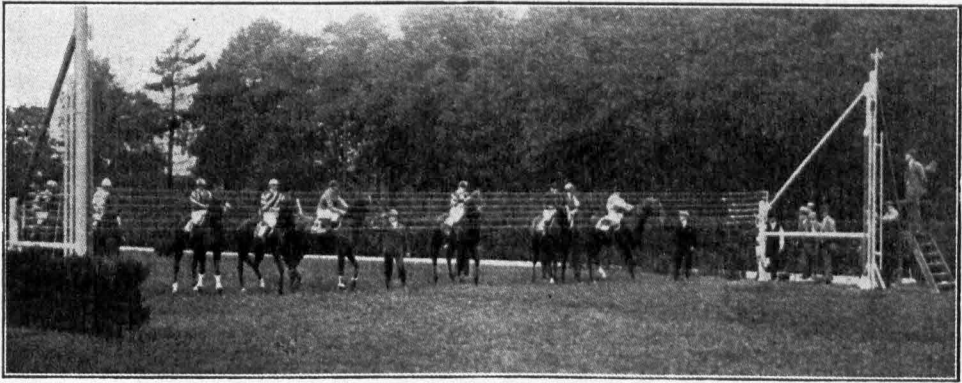

Fertig zum Start

Muttersprache

Von Max von Schenkendorf.

Muttersprache, Mutterlaut!
Wie so wonnesam, so traunt!
Erstes Wort, das mir erschallet,
Süßes, erstes Liebeswort,
Erster Ton, den ich gelallet,
Klingest ewig in mir fort.

Ah, wie trüb ist meinem Sinn,
Wenn ich in der Fremde bin,
Wenn ich fremde Zungen üben,
Fremde Worte brauchen muß,
Die ich nimmermehr kann lieben,
Die nicht klingen als ein Gruß!

Sprache, schön und wunderbar,
Ach, wie klingest Du so klar!
Will noch tiefer mich vertiefen
In den Reichtum, in die Pracht;
Ist's mir doch, als ob mich tiefen
Väter aus des Grabes Nacht.

Klinge, klinge fort und fort,
Heldensprache, Liebeswort,
Steig empor aus tiefen Gräften,
Längst verscholl'nes altes Lied,
Leb aufs neu in heil'gen Schriften,
Daß dir jedes Herz erglöh!

Überall weht Gottes Hauch,
Heilig ist wohl mancher Brauch,
Aber soll ich beten, danken,
Geb ich meine Liebe kund,
Meine seligsten Gedanken,
Sprech ich wie der Mutter Mund.

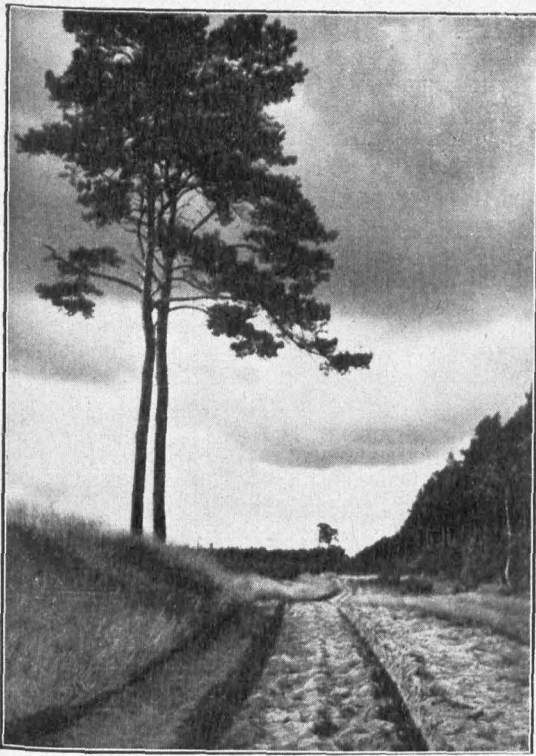

Wensickendorf und Zehlendorf sowie ihre Umgebung Ausflüglern, Erholungsbedürftigen und Siedlern zu empfehlen. Der Rahmersee mit seiner Künstlertkolonie und auch der Lubowsee bilden besondere Anziehungspunkte.

Das alte märkische Städtchen Liebenwalde mit der Quikowburg wird ebenfalls gern besucht und als Ausgangspunkt für große Fußtouren benutzt.

Von den Bahnhöfen Reinickendorf-Rosenthal und Rosenthal werden nach allen Stationen der Bahn Ausflugskarten an Sonn- und Feiertagen sowie an Dienstagen und Donnerstagen zu ermäßigten Fahrpreisen, gültig für Hin- und Rückfahrt, ausgegeben. Für Siedler werden die gleichen Fahrpreisvergünstigungen wie bei der Reichsbahn gewährt.

Die Zugfolge wird durch die Einstellung von Triebwagen im Sommerfahrplan 1934 wesentlich verbessert werden. Durch Erhöhung der Fahrgeschwindigkeiten der Züge und Triebwagen wird eine Verkürzung der Fahrzeiten eintreten.

Wer einmal die Ruhe und Schönheiten märkischer Wälder und Seen im Norden und Osten Berlins kennen gelernt hat, wird sie immer wieder auffuchen und den Ausflugsorten im Westen und Südwesten mit ihren Massenbetrieben, ihren Luxuslokalen und -preisen immer wieder vorziehen.

städtern recht beliebt. Das alte Fischerdorf Zerpenschleuse am Finowkanal erinnert an holländische Landschaften. In den Sommermonaten ist von Zerpenschleuse eine Dampferverbindung nach dem Werbellinsee eingerichtet, nach einem günstigen Fahrplan und zu besonders ermäßigten Fahrpreisen. Rlandorf dient als Ausgangspunkt für Fußwanderungen zum Werbellinsee.

Die Endstation dieser Strecke, Groß Schönebeck, bietet in seiner reizenden Umgebung besondere Gelegenheit zu Ausflügen in die Schorfheide und nach verschiedenen schön gelegenen Seen.

An der Strecke Basdorf-Liebenwalde sind die Orte Bühlisdorf,



Blick auf Basdorf

Die Landwirtschaftlichen Institute Oranienburg-Luisenhof.

Auf dem Luisenhof sind folgende Institute der Landesbauernschaft Kurmark, Hauptabteilung II untergebracht:

1. **Landwirtschaftl. Lehranstalt**, gegründet 1871, mit Internat, Lehrgang: 2—3 Semester. Die Aufgabe dieses Instituts besteht darin, den angehenden Bauern das geistige Rüstzeug für seinen schweren und verantwortungsvollen Beruf zu verschaffen. Dementsprechend sind auch die Unterrichtsfächer so gehalten, daß überall von der praktischen Arbeit des Bauern ausgegangen wird. Abgesehen von den rein landwirtschaftlichen Hauptfächern, wie Tierzucht-, Ackerbau-, Pflanzenbau- und Betriebslehre, erstreckt sich der Unterricht auch auf Übungen in der Buchführung, Steuerkunde, Volkswirtschaft und Genossenschaftswesen. Zur Einführung in die Düngerlehre, Elektrizitätslehre und Maschinenkunde dienen die Unterrichtsfächer Chemie und Physik. Landwirtschaftliches Rechnen und Geschäftsaufsatz sind zur Ab-

rundung des Gesamtunterrichts erforderlich.

An die beiden Fachklassen schließt sich nach einer Abschlußprüfung eine Aufklasse (Ackerbauklasse) an. Diese hat die Vertiefung der erworbenen Fachkenntnisse und die Vermittlung des für den Bauern notwendigen allgemeinen Wissens zum Ziel. Unter Benützung der anderen Luisenhöfer Institute findet eine praktische Ausbildung in der landw. Tierhaltung und Maschinenkunde statt.

Angeschlossene Lehrgänge:

- a) **Lehrgang für Milchkontrollbeamte.**
 - b) **Brennereivorschule.**
2. **Mädchenklasse** an der Landw. Lehranstalt mit Teilinternat, gegründet 1925.
 - a) **Lehrgang 1—2 Semester.**Während in der Landw. Lehranstalt der künftige Bauer seine Fachausbildung erhält, wird in der Mädchenklasse die angehende Bauersfrau unterwiesen.



Gesamtansicht der Hauptgebäude der Landwirtschaftlichen Lehranstalt

Der Unterricht zerfällt in einen theoretischen und praktischen Teil. Die jungen Mädchen werden in praktischen Fächern wie Kochen, Backen, Hausarbeit, Handarbeit, Flecken und Stopfen unterwiesen. Der theoretische Unterricht erstreckt sich auf Gesundheits- und Krankenpflege, Haushaltskunde, Buchführung, Geflügelhaltung, Säuglingspflege u. a. m.



Versuchsgärtnerei der Lehranstalt

- b) **Kochlehrgänge für die Gemeindeschule Draznienburg.** Es kommen 13-14jährige Schülerinnen zum Unterricht, welche die einfachsten Grundbegriffe des Kochens erhalten sollen.
- c) **Abendlehrgänge für berufstätige Mädchen.** An diesen Kursen nehmen meist Städterinnen kurz vor der Ehe teil, um auf allen Gebieten auch der feineren Haushaltsführung beschlagen zu sein.
- d) **Sonderlehrgänge.** Im Frühjahr und Herbst finden 6-8wöchige Wanderhaushaltskurse in einzelnen Dörfern statt. Außerdem werden zur Einmachzeit Stägige Einkochkurse oder Süßmostlehrgänge von eintägiger Dauer in den Räumen der Mädchenklasse abgehalten.
3. **Staatlich anerkannte Lehr- und Versuchsanstalt für Geflügelzucht,** gegründet 1928. Die Anstalt ist mit einem praktischen Betrieb verbunden und bildet insbesondere Bauerntöchter in 4wöchigen Lehrgängen in der landwirtschaftlichen Geflügelhaltung praktisch und theoretisch aus.
4. **Staatlich anerkannte Viehpflege- und Melkerschule,** gegründet 1929, mit folgenden Lehrgängen:
- Lehrgang für Meister, Dauer 4 Wochen.
 - Lehrgang für Lehrlinge bzw. Gehilfen, 8 Wochen.
 - Lehrgang für Bauern und Bauerntöchter, 14 Tage.
 - Sonderlehrgang für Melklehrer und Kontrollbeamte.

e) **Lehrgang für Haushaltungslehrerinnen,** 10 Tage.

In diesem Lehrgang werden Fragen der Milchviehhaltung, Fütterung und Pflege eingehend behandelt und praktisch gelehrt. Ein Hauptaugenmerk wird hier auf die Gewinnung von Qualitätsmilch gelegt.

In Luisenhof unterhält die Landesbauernschaft Kurmark, Hauptabteilung II eine **Gärtnerlehranstalt**, in der junge Gärtner diejenigen Kenntnisse übermittelt bekommen, die nötig sind, um im Leben vorwärts zu kommen.

Die Schule besteht aus einem allgemeinen und einem höheren Lehrgang. In den allgemeinen Lehrgang werden junge Gärtner aufgenommen, die mindestens eine dreijährige Lehre durchgemacht und die Gehilfenprüfung bestanden haben. Die in diesem Lehrgang übermittelten Kenntnisse umfassen ungefähr den theoretischen Stoff, der bei einer Gartenmeisterprüfung verlangt wird.

Um dem jungen Gärtner auch während seiner schulmäßigen Ausbildung Gelegenheit zu geben, mit der immer nötigen praktischen Arbeit in Verbindung zu bleiben, werden die Schüler wöchentlich an einem Nachmittag in der zur Lehranstalt gehörenden Versuchsgärtnerei beschäftigt. Nach Beendigung des allgemeinen Lehrganges findet eine Abschlußprüfung statt. Schülern, die mindestens die Gesamtnote „gut“ erreichen, ist im 3. und 4. Semester (höherer Lehrgang) Gelegenheit gegeben, ihr Wissen weiter auszubauen.

Mit der Schule ist ein Internat verbunden, welches den jungen Leuten Gelegenheit gibt, verhältnismäßig billig zu leben.

Weiter unterhält die Lehranstalt eine Gärtnerfachschule (Fortbildungsschule), um den Gärtnerlehrlingen von Oranienburg und Umgebung Gelegenheit zu geben, sich für die Gehilfenprüfung vorzubereiten. Für ältere Gärtner, die nicht in der Lage waren, eine Schule zu besuchen, haben wir in Berlin einen ständigen Abendkursus eingerichtet. Er wird von älteren Gehilfen und Obergärtnern von Berlin und Umgebung besucht und gilt als Vorbereitungskursus für die allgemeine Gartenmeisterprüfung.

Für nähere Angaben stehen Prospekte und schriftliche Auskünfte jederzeit zur Verfügung.

Das **Versuchsgut** Luisenhof hat die Aufgabe, mit seinen Einrichtungen dem Unterricht als Demonstrationsobjekt zu dienen, Versuche auf dem Gebiete des Acker- und Pflanzenbaues, der Tierhaltung sowie des Bau- und Maschinenwesens durchzuführen, jedoch

nicht im Sinne eines Forschungsinstituts, sondern als Mittler zwischen der wissenschaftlichen Forschung und der großen Praxis. Der Melkerschule dient gleichfalls der Gutsbetrieb als praktische Ausbildungsstätte.

Der Gutsbetrieb umfaßt zurzeit 145 ha als genutzte Fläche. Auf das Ackerland entfallen 95 ha, auf die Dauergrünlandfläche 50 ha. Der Boden ist schwach anmooriger Sand mit hohem Grundwasserstand. Die Graswüchsigkeit des Bodens weist auf eine starke Nutzung durch Grünland hin, so daß das Schwergewicht des Betriebes in der Viehhaltung liegt. Die Rindviehherde mit 48 Milchkühen und dem entsprechenden Jungvieh ist dem Ruppiner-Havel-Verband angeschlossen. In der Schweinezucht wird bei einem Bestand von 25 Sauen das veredelte Landschwein gezogen.

Für den Wirtschaftsbedarf und zur Anstellung von Versuchen in der Silowirtschaft sind 9 Silobehälter verschiedener Bauart mit einem Gesamttraum von 236 cbm vorhanden.

Die dem Versuchsgut angeschlossene Versuchsabteilung führt exakte Sorten-, Düngungs- und sonstige Feldversuche aus. Die Gesamtzahl der in den verschiedenen Jahren geprüften Sorten beträgt: Winterweizen 34, Winterroggen 43, Wintergerste 23, Sommerweizen 13, Sommerroggen 3, Sommergerste 57, Hafer 50, Silomais 35, Kartoffeln 94, Rüben und Wruken 53. Die Düngungsversuche stellen die Wirkung der verschiedenen Form der Handelsdünger auf den hiesigen Boden fest und in Dauerversuchen das Nährstoffbedürfnis. Durch regelmäßige Feststellung des Grundwasserstandes werden die Bewegung des Grundwassers und die Beziehungen zwischen Niederschlagsmenge und Grundwasser beobachtet.

Kirche in Bergfelde.

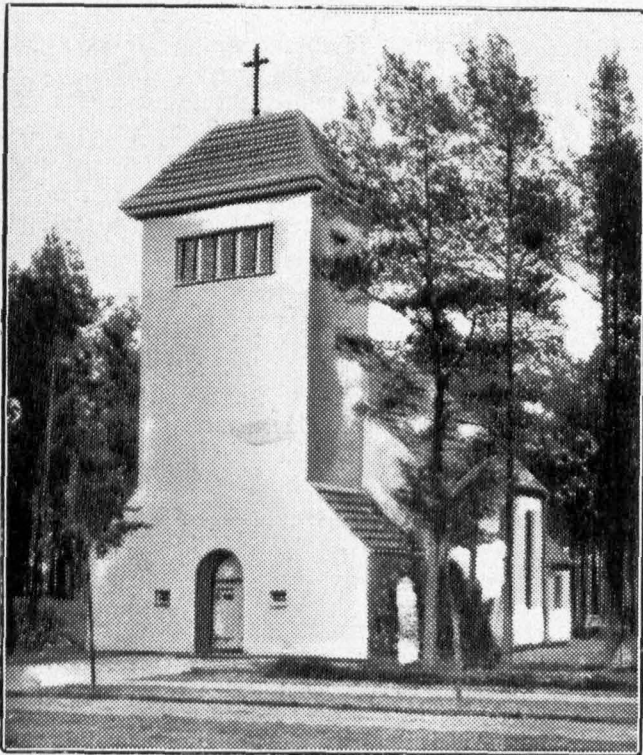

Die erste im neuen Reich erbaute und geweihte Kirche

Ein dienstfreier Sonnabend.

Ausflug des Landratsamtes am 29. Juli 1933.

Es war auch ein Sonnabend, und doch war er anders als alle bisherigen. „Kameradschaft“ hieß das Leitmotiv dieses 29. Juli 1933, der von strahlender Sonne begleitet ins Land zog und die Beamten und Angestellten der Kreisverwaltung Niederbarnim zu einer Dampferfahrt nach Woltersdorf und Ralkberge einlud.

Mit Kofferchen und Päckchen beschwert sah der Kapitän am Morgen des 29. Juli seine Besatzung das stolze Schiff besteigen. Herr Landrat Dr. Weiß und Kreisleiter Heermann hatten sich, wie viele andere, als einfache Mannschaft anheuern lassen und verschwanden als kameradschaftliche Matrosen in der Besatzung. Offizielle Begrüßungsworte wurden nach Möglichkeit vermieden. Alles war darauf abgestimmt, wenigstens einmal während einiger Stunden sich daran zu erinnern, daß ein Vorgesetzter bei richtiger Auffassung von seiner dienstlichen Stellung bestrebt ist, seinen Mitarbeitern auch Kamerad zu sein. Lustige Weisen der Rüdersdorfer Bergkapelle unterstützten alle in dieser Beziehung mit einem schlechten Erinnerungsvermögen versehenen Volksgenossen. Vergessen war längst das Tücherschwenken und Abschiednehmen von den Daheimgebliebenen, den Opfern der Arbeit.

„Standort Müggelsee, alle Maschinenkraft voraus, Woltersdorfer Schleuse in Sicht“, war eine Eintragung ins Fahrtenbuch. Die seltene Gelegenheit, gestrenge Bürokraten vereint auf den Wellen schaukeln zu sehen, hatte sogar einen Kameramann herangelockt, der die gesamte Besatzung auf die Platte brachte. Die Schleusenarbeiten waren schnell erledigt, und bald konnte der Diensthabende melden: „Kesselsee erreicht!“ Ferngläser wurden gezückt und manchem von uns fiel es nicht leicht, die Land- und Wasserlinie zu finden. Jedenfalls haben Schiffe in dieser Zone große Schwierigkeiten zu wenden, ohne dabei auf Land zu kommen. Wenige Schritte und schon saßen wir an nett gedeckten Tischen im Restaurant „Dampfsboot“ am Kesselsee zur Mittagsrast. Leider war sie zu kurz. Fachkundige Herren drängten auf beschleunigten Vormarsch in das Sprenggebiet der Ralksteinbrüche. Von einem der leitenden Herren und vom Obersteiger in Empfang genommen und kundig geführt, hörten wir viel vom Leben und Arbeiten der Bergleute. Einige

von uns, insbesondere Damen, denken noch heute mit einigem Grausen an lehmbehangene Schuhe und an die Gefahr des Absturzes in Entwässerungsgräben. In Gruppen wurde gesammelt, Musik und Gleichschritt erschollen, in Marschkolonnen hielten wir Einzug in Ralkberge. Es folgte wieder ein kurzer Wasserrutsch und liebliche Kaffeegerüche bewogen den Kapitän, das Restaurant von Tiefgang zur gemeinsamen Kaffeetafel anzulaufen. In bunter Reihe wurde geplaudert, gefuttert und gesungen. Vergessen waren Aktenstaub, Rücksprachen, Differenzen und anderes mehr oder weniger Unangenehmes. Schüttelreime führten manchem sein Alltagsbenehmen vor Augen, doch übelgenommen soll es keiner haben.



Auf „großer Fahrt“

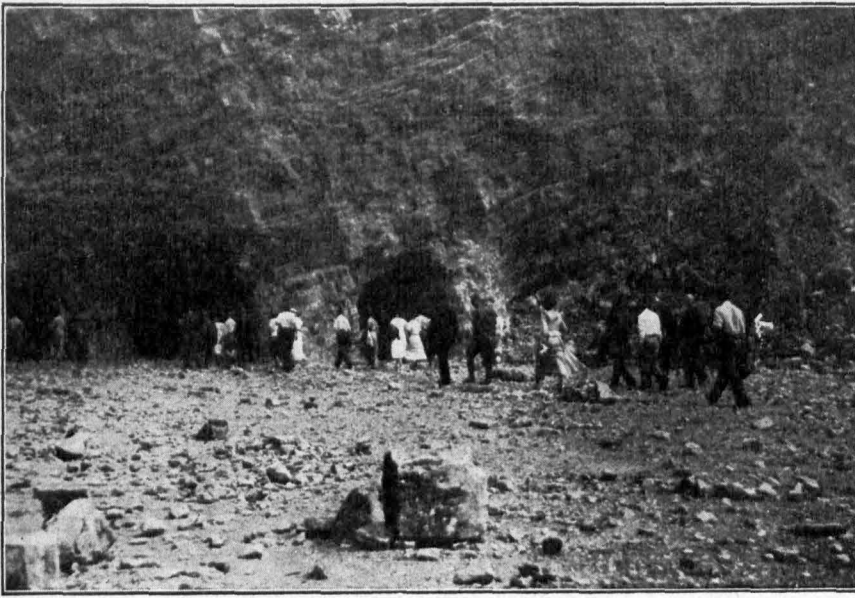

In den Kalkbergen Rübersdorf.

Stunden um Stunden gingen wie Minuten mit allerlei Kurzweil dahin. Allzu früh und unerwartet störte die Schiffs sirene das zwanglose Beisammensein der frohen Menschen. Taue wurden gelöst, wieder nahmen wir Abschied, und jeder Maschinenschlag brachte uns dem Heimathafen näher. Besondere Anziehungskraft übte an Bord jetzt die Kantine

aus. Sitzplätze waren dort unten eine Seltenheit. Getrunken wurde auf Freundschaft und gute Zusammenarbeit. Auch die an Deck Zurückgebliebenen waren nicht müßig und langweilig. In Gruppen und Grüppchen saßen sie zusammen, erzählten, lachten, sangen und scherzten, einige versuchten sogar zu tanzen. Doch, wie alles hat ein Ende, so auch unsere Dampferfahrt. Ein sanfter Ruck, das Rattern der Maschinen hörte auf, wir waren am Ziel.

Schnell verstreute sich die kleine Schar in alle Richtungen und jeder nahm hoffentlich das Bewußtsein mit nach Hause, einen schönen Tag inmitten von Menschen verlebt zu haben, denen die Worte klar sind:

„Die Einheit eines Volkes geht von jedem Betriebe aus.“

Paul Hamich.

Schafft Arbeit!

Etwas von der Arbeitsbeschaffung im Kreise.

Das nationale wehrhafte Deutschland kämpfte in Feindesland mit einer in der Geschichte der Völker beispiellosen Heldenhaftigkeit gegen eine Welt von Übermacht, als Marriisten und Juden in der Heimat revoltierten. Die Revolte vom 9. November 1918 begründete die Herrschaft des „Systems der Unfähigkeit“ in Deutschland. Aber 6 Millionen Deutsche verloren Arbeit und Brot. Ein 60-Millionenvolk stand hart am Rande der Verzweiflung, als dieses System der Unfähigkeit nach 13jähriger Mißwirtschaft durch den Nationalsozialismus und seinen Führer Adolf Hitler endlich zerbrochen wurde. In zwölfter Stunde kam dem Volke, der Nation der Retter.

Ungeheueres hat Adolf Hitler und seine Regierung in einem knappen dreiviertel Jahr ge-

leistet. Wo vor neun Monaten nichts als Verzweiflung war, ist heute neues Hoffen. Rund 2 Millionen Deutsche haben in dieser Zeit wieder Arbeit und Brot gefunden, die ihnen der Marxismus genommen hatte. Wir brauchen nur diese eine Zahl zu nennen, um die fast an das Wunderbare grenzende Leistung gebührend zu würdigen.

Wunderbar...? Nichts ist wunderbar an dieser Tatsache. Es sei denn, daß man den Übergang vom marxistischen System der großen Worte und inhaltlosen Versprechungen zum nationalsozialistischen System der Tat als wunderbar bezeichnen möchte. Sonst aber ist alles sehr natürlich zugegangen. Natürlich deshalb, weil jeder Mitarbeiter Hitlers, gleichgültig auf welchen Posten ihn das Schicksal

berufen hat, von der ungeheueren Bedeutung seiner Aufgabe erfüllt war.

Selbstverständlich, daß auch im Kreise Niederbarnim zur Verminderung der Arbeitslosigkeit alle Möglichkeiten versucht und alle Kräfte angezogen wurden. Handeln war auch hier das Gebot der Stunde.

In den Amtsstuben des Kreises Niederbarnim war mit dem Marrismus auch jeder übertriebene und jede Tat hemmende Bürokratismus hinausgesetzt worden. Sener Bürokratismus, der oft schon im vornovemberlichen Staate manchen Schaden angerichtet hatte und der von den Marristen geradezu ins Groteske gesteigert worden war.

„Schafft Arbeit!“ das war die Parole, die gleichzeitig die Verpflichtung zum sofortigen Handeln in sich trug. Das wurde von dem Landrat des Kreises, Dr. Weiß, bei seinem Amtsantritt erkannt. Deshalb gab es auch kein nutzloses Warten auf Vorschriften und Anordnungen von oben her. Mit oder ohne Vorschriften, dem Führer die große Aufgabe der Arbeitsbeschaffung bewältigen helfen, war das einzig Richtige.

Neben der Einrichtung des freiwilligen Arbeitsdienstes, die als erste Maßnahme zur Bekämpfung der Arbeitslosigkeit gelten kann und über die in einem besonderen Beitrag an anderer Stelle dieses Kalenders berichtet wird, war es vor allem die Unterbringung junger Leute in der Landhilfe. In engster Zusammenarbeit des Landrats mit dem Arbeitsamtsdirektor Dr. Lehmann und seinem Amtsnachfolger Dr. Strecke gelang es, besonders jüngere Erwerbslose durch Vermittlung der Arbeitsämter während der sommerlichen Landarbeiten in der Landhilfe unterzubringen.

Schon im Juni 1933 wurden die ersten wirksamen Maßnahmen zur Ausrottung der Schwarzarbeit und zur Beseitigung des Doppelverdienertums eingeleitet. Im kameradschaftlichen Zusammenwirken des Landrats mit dem Kreisauschuß und der NSDAP wurde, noch ehe die entsprechenden Anweisungen höherer Stellen kamen, die Forderung an Unternehmer in Industrie und Handel gerichtet, sofort Einstellungen in ihren Betrieben vorzunehmen, ohne Rücksicht darauf, ob sie dabei Gewinne in üblicher Höhe erzielten.

In einer am 5. August im Kreishause vom Landrat Dr. Weiß einberufenen Versammlung

won Arbeitgebern wurden alle Maßnahmen zur Arbeitsbeschaffung eingehend besprochen. Unter Hinweis auf die furchtbare Notlage unseres Volkes wurden die Unternehmer dringend gebeten, die Kreisverwaltung im Kampf gegen die Schwarzarbeit und gegen ungerechtfertigtes Doppelverdienertum tatkräftig zu unterstützen. Unmittelbar nach dieser Zusammenkunft, am 11. August, ging ein besonderes Rundschreiben an die 202 größten Unternehmungen im Kreise heraus, worauf 195 Arbeitgeber sofort erwiderten. Ein besonders sichtbares Zeichen, daß der Aufruf seine Wirkung nicht verfehlt hatte. Diese Wirkung wurde noch durch die Anordnung erhöht, daß die Namen der Arbeitgeber, die Neueinstellungen vorgenommen hatten, im Kreisblatt und der übrigen Presse des Kreises unter gleichzeitiger Angabe der Anzahl der Neueinstellungen veröffentlicht wurden. Mit Genugtuung konnte hierbei festgestellt werden, daß allein durch diesen Aufruf

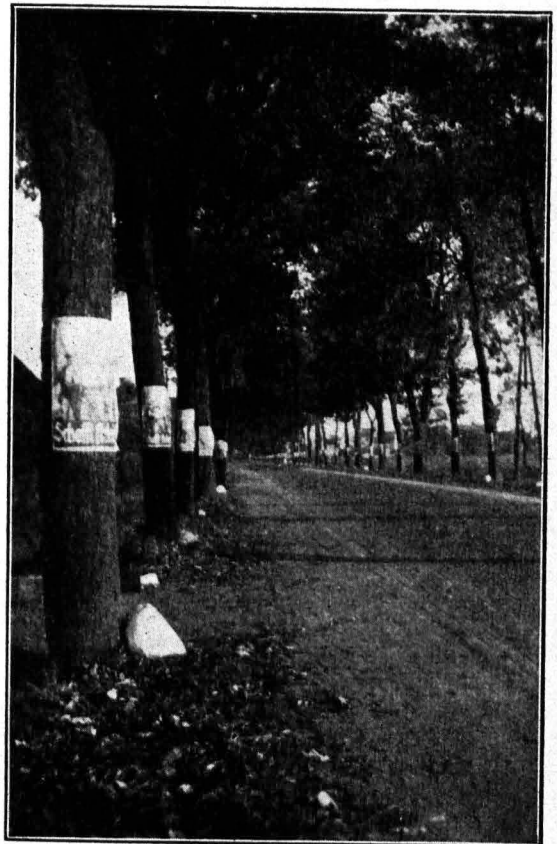

„Schafft Arbeit“

(Plakate, die im Kreise geteilt wurden)

des Landrats fast 700 Arbeitslose wieder einer längeren Beschäftigung zugeführt wurden.

Die in Zusammenarbeit mit den Unternehmern erreichten Erfolge im Kampf gegen die Arbeitslosigkeit wurden durch tatkräftige Unterstützung seitens der Ortsbehörden und der Ortsgruppenleiter der NSDAP. vergrößert. Die für eine einheitliche Durchführung notwendigen Verfügungen des Landrats kamen nicht vom grünen Tisch, sondern wurden erlassen nach vorangegangener gemeinsamer Beratung mit den Gemeindevorstehern, den Unternehmern und den örtlichen Leitungen der NSDAP. In den verschiedensten Orten des Kreises wurden zusammen mit dem Kreisleiter der NSDAP. und Vertretern des Arbeitsamtes Zusammenkünfte abgehalten, an denen die Vertreter der umliegenden Ortschaften teilnahmen. Diese Besprechungen waren immer sehr gut besucht und führten zu einem regen Gedankenaustausch, dem oft erfolgreiche Maßnahmen folgen konnten.

Keine Maßnahme wurde gescheut, um die Arbeitslosigkeit zu bekämpfen und neue Arbeitsstellen zu schaffen. Selbstverständlich wurde auch die Presse des Kreises aufgefordert, an diesem wichtigen Werk mitzuwirken. Sie hat sich dieser Aufgabe nicht entzogen, wofür ihr an dieser Stelle besonders gedankt sei.

Im ganzen Kreise Niederbarnim fielen auf den öffentlichen Plätzen, an den Anschlagstäben die Plakate mit der Aufforderung „Schafft Arbeit!“ auf.

Der gemeinsam durchgeführte Kampf blieb nicht ohne Auswirkung. Bald meldeten sich auch im Kreise Niederbarnim die ersten Orte als arbeitslosfrei. Bis zum Spätherbst des vergangenen Jahres waren es schließlich die nachfolgenden 24 Ortschaften: Bernöwe, Birkenholz, Börnicke, Hammer, Kreuzbruch, Krumensee, Klandorf, Klosterfelde, Lanke, Lobetal, Lehnitz, Lichtenow, Liebenthal, Lindenberg, Mehrow, Münchehofe, Neuholland, Schlust, Schwanebeck, Schönfließ, Schönerlinde, Seefeld, Sophienstadt und Werder bei Rehfelden. Das ist fast ein Drittel der 85 Gemeinden des Kreises. Recht viel in einem Landkreise, der unmittelbar vor den Toren Berlins liegt. Aber sprechen die nachstehenden Zahlen nicht besser, als alle Worte es tun können, von der Zweckmäßigkeit und den Erfolgen der eingeleiteten Maßnahmen?

Im Kreise Niederbarnim wurden gezählt

am:	Arbeitslose Unter- stützungsempfäng.	Krisen- Unter- stützungsempfäng	Arbeits- fähige Wohl- fahrtsunter- stützungsempfänger	Arbeits- lose insgesamt
31. 1. 33	3701	4489	9691	17 881
1. 5. 33	1648	4301	9009	14 958
30. 9. 33	724	2542	6804	10 070

Der Rückgang aller unterstützungsberechtigten Arbeitslosen im Kreise betrug also nach dem Stichtage vom 30. 9. 1933 im Vergleich zum 31. 1. 1933 genau 42,4%.

Durch Aufnahmen von Anleihen und mit Reichszuschüssen hat auch der Kreis selbst Arbeitsmöglichkeiten aller Art geschaffen. So sind rund 350 000 RM für Ausbauten und Verbesserungen von Kreisstraßen und Straßenbrücken verwendet worden, ferner noch im letzten Herbst rund 150 000 RM für Instandsetzungsarbeiten an öffentlichen Gebäuden. Diesem Beispiel ist ein großer Teil der Gemeinden des Kreises gefolgt und hat ähnliche Arbeitsmaßnahmen ausführen lassen wie Straßenbauten, Entwässerungen, Instandsetzungsarbeiten an öffentlichen Gebäuden und Erweiterungsanlagen von Elektrizitätsbetrieben.

Umfangreiche Meliorationsprojekte, die ausführungsbereif vorliegen und die die Beschäftigung einer größeren Anzahl von Arbeitskräften für eine längere Zeitdauer versprechen, können leider nicht vor dem Frühjahr 1934 in Angriff genommen werden. Es handelt sich hierbei in erster Linie um die Durchführung der Flußregulierung der „Schnellen Havel“, der Panke- und der Regulierung der Löcknitz. Die Arbeitslosigkeit ist eines der größten Übel, an dem unser ganzes Volks-, Staats- und Wirtschaftsleben krankt. Wer dieses Übel beseitigt, hat den Weg freigemacht zu einem neuen Wiederaufstieg des deutschen Volkes, zur Wiedererstarbung der deutschen Nation.

Unserem Führer Adolf Hitler bei dieser fast unmenschlichen Aufgabe mit der letzten Kraft zu helfen, war und wird die erste und vornehmste Aufgabe der Kreisverwaltung von Niederbarnim sein. Jeder deutsche Volksgenosse sollte bei der Durchführung der Parole

„Schafft Arbeit“

beihilflich sein. Er hilft nicht nur sich selbst, seinen Kindern und Enkeln, sondern seinem ganzen Volke, der unter Adolf Hitler geeinten deutschen Nation.

Reichs-, Staats-, Provinzial- und Kreis-Behörden und -Einrichtungen.

I. Reichs-Zentralbehörden.

1. Reichsregierung, Berlin W 8, Wilhelmstr. 78.
2. Reichskanzler und Reichskanzlei, Berlin W 8, Wilhelmstraße 78.
3. Auswärtiges Amt, Berlin W 8, Wilhelmstraße 74—76.
4. Reichsministerium des Innern, Berlin NW 40, Königsplatz 6.
5. Reichsfinanzministerium, Berlin W 8, Wilhelmplatz 1/2, Wilhelmstraße 60—62.
6. Reichswirtschaftsministerium, Berlin W 35, Viktoriastraße 34.
7. Reichsarbeitsministerium, Berlin NW 40, Scharnhorststraße 35.
8. Reichswehrministerium, Berlin W 35, Königin-Augusta-Straße 38—42.
9. Reichspostministerium, Berlin W 66, Leipziger Straße 15.
10. Reichsverkehrsministerium, Berlin W 8, Wilhelmstraße 80.
11. Reichsministerium für Ernährung und Landwirtschaft, Berlin W 8, Wilhelmstraße 72.
12. Reichsjustizministerium, Berlin W 9, Voßstraße 5.
13. Reichsministerium für Luftfahrt, Berlin W 8, Behrenstraße 68—70.
14. Reichsministerium für Volksaufklärung und Propaganda, Berlin W 8, Wilhelmplatz 7—8.
15. Reichsgesundheitsamt, Berlin NW 87, Klopstockstr. 18.
16. Reichspatentamt, Berlin SW 61, Gitschiner Straße 97—103.
17. Reichsversicherungsamt, Berlin W 35, Königin-Augusta-Straße 25—27.
18. Reichsversicherungsanstalt für Angestellte, Berlin-Wilmersdorf, Ruhrstraße 2.
19. Reichsanstalt für Arbeitsvermittlung und Arbeitslosen-Versicherung, Berlin NW 40, Scharnhorststraße 35.
20. Reichsverföngungsgericht, Berlin W 35, Königin-Augusta-Straße 25—27.
21. Reichsfinanzhof, München, Smaringerstr. 109.
22. Reichsgericht, Leipzig, Reichsgerichtsplatz 1.

23. Deutsche Reichsbahn-Gesellschaft, Berlin W 8, Voßstraße 35.
24. Reichsbank, Berlin SW 111, Jägerstr. 34—36.
25. Reichsdruckerei, Berlin SW 68, Draniensstraße 90—94.
26. Statistisches Reichsamts, Berlin W 15, Kurfürstendamm 193/194.

II. Preußische Zentralbehörden.

1. Staatsministerium, Berlin W 8, Wilhelmstraße 63/64.
2. Finanzministerium, Berlin C 2, Am Festungsgraben 1.
3. Ministerium für Wirtschaft und Arbeit, Berlin W 9, Leipziger Straße 2.
4. Ministerium des Innern, Berlin NW 7, Unter den Linden 72/74.
5. Justizministerium, Berlin W 8, Wilhelmstr. 65.
6. Ministerium für Landwirtschaft, Domänen und Forsten, Berlin W 9, Leipziger Platz 6—10.
7. Ministerium für Wissenschaft, Kunst und Volksbildung, Berlin W 8, Unter den Linden 4.
8. Preußisches Oberverwaltungsgericht, Berlin-Charlottenburg 2, Hardenbergstraße 31.
9. Preuß. Kammergericht, Berlin W 57, Elsholzstraße 32.
10. Preußische Staatsbank (See-Handlung), Berlin W 56, Marktgrafenstraße 38.
11. Generaldirektion der Preußisch-Süddeutschen Staatslotterie, Berlin W 35, Viktoriastr. 29.
12. Statistisches Landesamt, Berlin SW 68, Lindenstraße 28.
13. Oberlandeskulturamt, Berlin W 9, Stresemannstraße 122.
14. Fürsorgeamt für Beamte aus den Grenzgebieten, Berlin NW 7, Georgenstr. 47.
15. Geheimes Staatsarchiv, Wln.-Dahlem, Archivstraße 11—15.

III. Provinzialbehörden.

1. Oberpräsident der Provinz Brandenburg und von Berlin, Charlottenb. 5, Kaiserdamm 1. Oberpräsident: Staatsrat Kube. Fernspr. C 4 Wilhelm 9480.
2. Preußische Regierung und Bezirksausschuß in Potsdam, Spandauer Straße 32—34. Regierungspräsident Fromm. Fernspr. Potsdam 4051.
3. Oberversicherungsamt Potsdam, Am Kanal 61. Fernspr. Potsdam 2616.
4. Provinzialverband von Brandenburg, Berlin W 35, Matthäikirchstraße 20—21. Landesdirektor von Arnim. Fernspr. B 1 Kurfürst 8001.
5. Landesplanungsverband Brandenburg Mitte, Geschäftsstelle Berlin W 35, Königin-Augusta-Straße 19. Fernspr. B 1 Kurfürst 2753. S.e.l.v. Geschäftsführer Regierungsrat Dr. von Schmeling.
6. Landeseisenbahndirektion in Berlin W 35, Matthäikirchstraße 17. Fernspr. B 2 Lühow 3475.
7. Landesversicherungsanstalt für die Provinz Brandenburg, Berlin W 62, Reithstraße 15. Fernspr. B 5 Barbarossa 9171.
8. Brandenburgische landwirtschaftliche Berufsgenossenschaft, Berlin W 35, Königin-Augusta-Straße 19. Fernspr. B 1 Kurfürst 8001.
9. Stadtschaft der Provinz Brandenburg (Brandenburgisches Pfandbriefamt für Hausgrundstücke), Berlin W 35, Viktoriastr. 20. Fernspr. B 2 Lühow 9421.
10. Feuersozietät der Provinz Brandenburg, Generaldirektion Berlin W 35, Am Karlsbad 3/4. Vorsitzender: Generaldirektor Mengel. Fernsprecher B 1 Kurstürst 8301.
11. Brandenburgische Provinzialbank und Girozentrale, Berlin SW 68, Alte Jakobstraße 130/32. Fernspr. A 7 Dönhoff 8500, 6840.
12. Hauptversorgungsamt Brandenburg-Pommern, Berlin-Schöneberg, General-Pape-Str. Fernspr. G 1 Stephan 2761.
13. Landesfinanzamt Brandenburg, Berlin NW 40, Kronprinzenufer 15. Fernspr. A 2 Flora 0046.
14. Landesarbeitsamt Brandenburg, Berlin NW 40, Hinderfjinstr. 4a. Fernspr. A 1 Jäger 0020.
15. Bau- und Finanzdirektion, Berlin NW 40, Invalidenstr. 52. Fernspr. C 5 Hansa 2330.
16. Ober-Postdirektion Berlin, Charlottenburg 5, Herbartstraße 18—20. Fernspr. J 3 Westend 6921.
17. Ober-Postdirektion Potsdam, Potsdam, Am Kanal 16—18. Fernspr. Potsdam 4381.
18. Reichsbahndirektion Berlin, Berlin W 35, Schöneberger Ufer 1—4. Fernspr. B 1 Kurfürst 8271.
19. Eichungsdirektion der Provinz Brandenburg und des Stadtkreises Berlin, Berlin S 42, Luisenufer 6. Fernspr. F 7 Jannowitz 0877.
20. Preuß. Landesrentenbank, Berlin W 56, Markgrafenstr. 38. Fernspr. A 6 Merkur 4621.
21. Landlieferungsverband Brandenburg und Grenzmark, Berlin W 8, Mohrenstraße 66. Fernspr. A 2 Flora 5910.
22. Ev. Konsistorium der Mark Brandenburg, Berlin SW 68, Lindenstr. 14. Fernspr. A 7 Dönhoff 5042.
23. Provinzialschulkollegium für die Prov. Brandenburg und von Berlin, Berlin-Lichterfelde, Zehlendorfer Straße 52, Block I. Fernspr. G 3 Lichterfelde 5151.
24. Landwirtschaftskammer für die Provinz Brandenburg und für Berlin, Berlin NW 40, Kronprinzenufer 3—6. Fernspr. A 1 Jäger 0015.
25. Industrie- und Handelskammer zu Berlin, Berlin NW 7, Dorotheenstraße 8. Fernspr. A 6 Merkur 4111.
26. Handwerkskammer zu Berlin, Berlin SW 61, Teltower Straße 1—4. Fernspr. F 5 Bergmann 5368.
27. Chemisches Untersuchungsamt des Kreises Teltow. Öffentliches Nahrungsmittel-Untersuchungsamt für den Regierungsbezirk Potsdam, Berlin-Lichterfelde-West, Unter den Eichen 44—46. Fernspr. C 6 Breitenbach 3984.
28. Kommissar für die Osthilfe, Landstelle Berlin, Berlin-Friedenau, Rheinstr. 45/46. Fernsprecher H 8 Wagner 3201.

IV. Kreisbehörden.

1. Kreisverwaltung und Kreis-Sparkasse Niederbarnim siehe den folgenden Abschnitt V.
2. Staatliche Kreis- und Forstklasse Teltow-Niederbarnim, Berlin SW 68, Dranienstraße 97. Vorsteher: Oberrentmeister Schoening. Fernsprecher A 7 Dönhoff 7101.
3. Finanzamt und Finanzkasse Niederbarnim, Berlin NW 6, Luisenstraße 31 a. Leiter: Oberregierungsrat Enjersberger. Fernsprecher D 2 Weidendam 5381.

4. Kreisarzt: Medizinalrat Dr. Kühnlein, Alexanderufer 1. Stellvertreter: Medizinalassessor Dr. Nisfle. Fernspr. D 2 Weidendamm 0014.
5. Kreistierärzte: Veterinärat Professor Dr. Schöttler. Stellvertreter: Veterinärassessor Dr. Lübbe, Berlin NW 6, Luisenstraße 56. Fernspr. D 2 Weidendamm 5181.
6. Gewerbeaufsichtsamt Osthavelland, Ruppin u. Niederbarnim. Vorsteher: Gewerberat Goeldner, Berlin S 42, Luisenufer 6. Fernspr. F 7 Jannowitz 2128.
7. Kreisschulinspektionen:
Niederbarnim-Süd: Schulrat Wolff, Berlin NO 18, Langenbedstr. 1. Fernspr. E 3 Königstadt 8301.
Niederbarnim-Nord: Schulrat Stüber, Berlin NW 87, Klopstockstr. 32. Fernspr. C 9 Tiergarten 7288.
8. Preussische Hochbauämter:
Niederbarnim-Teltow, Berlin W 8, Wilhelmstraße 89, I. Vorsteher Regierungsbaurat Henmann. Fernspr. A 2 Flora 3194.
Potsdam III in Potsdam, Mammonstr. 5. Vorsteher Regierungsbaurat Zastrau. Fernsprecher: Potsdam 1429.
9. Preussisches Kulturamt in Berlin SW 68, Schützenstraße 26. Vorsteher: Regierungsrat Burdhardt. Fernsprecher A 7 Dönhoff 5810.
10. Kulturbaubeamte:
Potsdam, Mammonstraße 5. Vorsteher Regierungsbaurat Baumgärtel. Fernspr. Potsdam 2702.
Beesow, Frankfurter Straße 23. Vorsteher Regierungsbaurat Eichmann. Fernspr. Beesow 355.
11. Wasserbauämter: Zehdenid, Eberswalde, Köpenid.
12. Katasterämter:
Oranienburg. Katasterdirektor Kurzius. Fernsprecher Oranienburg 2536.
Niederbarnim-Mitte, Berlin NW 7, Georgenstraße 46 a. Katasterdirektor Käufer. Fernsprecher A 6 Merkur 8222.
Altlandsberg. Katasterdirektor Theiler. Fernspr. Altlandsberg 90.
Strausberg. Katasterdirektor Glaubitt. Fernsprecher Strausberg 238.
13. Arbeitsämter:
Niederbarnim-Osthavelland, Berlin NW 6, Schiffbauerdamm 1. Fernspr. D 1 Norden 6781, für Ortsgespräche 0704.
Berlin-Ost, Berlin D 112, Borhagener Str. 76/78. Fernspr. E 8 Andreas 6051.
Berlin-Nordost, Berlin-Bankow, Hadlichstraße 19/20. Fernspr. D 8 Bankow 3641.
Berlin-Nord, Berlin N 65, Friedrich-Krause-Ufer 24/25. Fernspr. C 5 Sanja 9961/65.
Eberswalde, Mühlenstr. 24, Fernspr. Nr. 857, 975.
14. Feuerlozietät der Provinz Brandenburg, Kreisdirektion Niederbarnim, Berlin NW 40, Friedrich-Karl-Ufer 5 (Kreishaus, Zimm. 91). Fernspr. D 2 Weidendamm 0014. Kreisdirektor: Komm. Landrat Dr. Weiß. Geschäftsleiter: Oberkommisnar Moeh.
15. Allgemeine Ortskrankenkasse Niederbarnim.
Hauptgeschäftsstelle: Berlin NW 40, Alexanderufer 1, Fernsprecher D 1 Norden 4073.
- Zweigstellen:**
Altlandsberg, Fernspr. Altlandsberg 250.
Bernau, Fernsprecher Bernau 72.
Birkenwerder, Fernsprecher Birkenwerder 2036 (Nebenanschluß).
Ertner, Fernsprecher Ertner 555.
Herzfelde, Fernsprecher Herzfelde 62.
Kalkberge, Fernsprecher Kalkberge 327.
Liebenwalde, Fernsprecher Liebenwalde 135.
Mühlenbeck, Fernsprecher Mühlenbeck 67.
Neuenhagen, Fernsprecher Neuenhagen 2136.
Oranienburg, Fernsprecher Oranienburg 2017.
Wandlitz, Fernsprecher Wandlitz 232.
Zerpenschleuse, Fernsprecher Zerpenschleuse 10.

V. Kreisverwaltung Niederbarnim und Kreiseinrichtungen.

Kreishaus: Berlin NW 40, Friedrich-Karl-Ufer 5/6, Nebenhaus Alexanderufer 1. Fernspr. D 2 Weidendamm 0014.

a) Staatliche Kreisverwaltung. Landratsamt.

Komm. Landrat: Dr. Weiß.
Vertreter: Regierungsassessor Dr. Blaesing.

Staatsbeamte.

Kreisoberinspektor Eggebrecht, Kreisinspektoren Bode, Harke, Kreisobersekretäre Kurz, Sturk, Regierungsobersekretär Badhaus, Kreissekretäre Klatt, Haster.

Kreisleiter der Landjägererei.

Landjägeroberleutnant Kreutzahler.

Versicherungsamt.

Vorsitzender: Kom. Landrat Dr. Weiß.
Stellvertreter: Regierungsassessor Dr. Blaesing.
Beamter: Kreisversicherungsoberssekretär Fritzsche.

Bauabteilung Niederbarnim des Kulturbauamts

Potsdam:

Kulturbauobersekretär Heinz.

b) Kreistommunalverwaltung.

Kreisausschuß.

Vorsitzender: Kom. Landrat Dr. Weiß.

Mitglieder:

Kaufmann Emil Döbel, Erkner,
Kreisleiter Fritsch Heermann, Malz,
Landwirt Ernst Henning jun., Schwanebeck,
Regierungsrat a. D. Krause, Dranienburg.
Gastwirt Walter Kupper, Seefeld,
Ingenieur Oskar Schwenninger, Birkenwerder,

Kreisdeputierte.

Kreisleiter Fritsch Heermann, Malz.
Referent Hermann Kretschmann, Grätzwalde.

Kreis Syndikus: Dr. Fromm.

Kreisausschußbeamte.

Zentralbüro: Bürodirektor Müller.

Allgemeine Verwaltung:

Amtmänner Röthig, Vielitz, Oberinsp. Christ,
Inspektoren Bartisch, Anders, Obersekretär
Henschel, Sekretäre Wenzel, Walter, Kanzlei-
inspektor Kelpin.

Rechnungsprüfungsamt:

Amtmann Michaelis, Inspektor Thurau.

Steuerabteilungen:

Amtmann Lindner, Oberinsp. Korbus Ober-
sekretäre Schramm, Kühle, Eritt, Sekretäre
Bierwagen, Winkler, Mauritz, Pape, Docter.

Wohlfahrtsamt:

Oberinsp. Lutter, Inspektor Zepp, Obersekretäre
Siebert, Leithold, Sekretäre Thieme,
Sieb, Rühr.

Jugendamt:

Oberinspektor Berendt, Sekretäre Rosenau,
Garmeister, Krusmanffl.

Kreisbrandinspektor: Grab.

Kreispressstelle: Leiter: Riedel (Kreishaus).

Kreisbauamt.

(Kreishaus, Fernsprecher siehe Kreisverwaltung.)

Kreisbaurat: Kleemann.

Kreisfeldmesser Schröder, techn. Obersekretär
Rudolph, Kreisbauführer Dured.

Straßenmeister:

Blehm, Woltersdorf bei Erkner, Fernspr.
Erkner 942.

Tuchnig, Bernau, Fernspr. Bernau 324.

Groß, Wandlitz, Fernspr. Wandlitz 138.

Bruch, Summt bei Mühlenbed, Fernspr.
Mühlenbed 117.

Bergemann, Wensidendorf, Fernspr. Zehlen-
dorf bei Liebenwalde 43.

Bogel, Berlin-Marzahn, Fernsprecher E 0
Kaulsdorf 8966.

Möglich, Liebenwalde (Finowkanal), Fernspr.
Liebenwalde 164.

Kreisbaupolizeiamt.

(Kreishaus, Fernsprecher siehe Kreisverwaltung.)
Kreisbaumeister: Brandstädter.

Kreisbaupolizeirevisoren: Starke, Brandt, techn.
Obersekretär Zettel.

Kreistommunalkasse.

(Kreishaus, Fernsprecher siehe Kreisverwaltung.)
Direktor: Röthke.

Amtm. Gabriel, Inspektoren Schramm, Geidies.

Kreis-Sparkasse.

Sparkassenvorstand:

Kom. Landrat Dr. Weiß, Vorsitzender,
Landwirt Burchardt, Schönwalde,
Kammergerichtsrat Bürkle, Birkenwerder,
Direktor Müller, Ralkberge.
Fabrikant Schaar, Fichtenau,
Sturmbannführer Schäfer, Dranienburg,
Steuerinspektor Schmitz, Erkner,

Hauptkasse.

(im Kreishaus, Fernspr. D 2 Weidendamm 5441).

Direktor: Hartig.

Abteilungsdirektoren: Ortlieb, Finde.

Sinzmann, Hauptkassierer. Kroll, Abteilungs-
vorsteher, Kämrich, Kiefer, Sparkassenoberinspek-
toren. Ladewig, Trezorverwalter. Schlunke,
Sparkassen-Oberbuchhalter. Plazke, Ritter,
Dempewolf, Zastrow, Hohmann, Schmidt,
Sparkassen-Obersekretäre. Engelhardt, Revisor.
Neumann, Sparkassen-Sekretärin.

Nebenkassen.

A. Berlin = Oberschöneweide, Wilhelminenhof-
straße 32, Fernspr. F 3 Obersee 0410.
Strohwalde, Nebenf.=Vorsteher.

B. Berlin-Tegele, Berliner Straße 99, Fern-
sprecher C 8 Tegele 500. Kühn, Nebenkassen-
Vorsteher.

C. Altlandsberg, Berliner Allee 19. Fernspr.
Altlandsberg 285. Witarn, Nebenf.=Vorsteher.

- D. Bernau, Königstr. 248, Fernsprecher Bernau 180. Broszio, Nebenkassen-Vorsteher.
- E. Dranienburg, Bernauer Straße 31. Fernspr. Dranienburg 2103. Weßlau, Nebenf.-Vorst.
- F. Liebenwalde, Bahnhofstraße 172, Fernspr. Liebenwalde 35. Piper, Nebenf.-Vorsteher.
- G. Birkenwerder, Rathausstraße 1a, Fernspr. Birkenwerder 2217. Roswig, Nebenf.-Vorst.
- H. Erkner, Friedrichstr. 73, Fernsprecher Erkner 642. Loß, Nebenf.-Vorsteher.
- J. Hohen Neuendorf, Friedrichstraße 6, Fernspr. Birkenwerder 2283. Kollhoffel, Nebenkassen-Verwalter.
- K. Röntgental, Bahnhofstraße 10, Fernspr. E 6 Buch 8471. Badge, Nebenf.-Vorsteher.
- L. Zerpenschleuse, Berliner Straße 1, Fernspr. Zerpenschleuse, 17. Scherer, Nebenf.-Verw.
- M. Groß Schönebed, Dorfstraße 90, Fernspr. Gr. Schönebed 56. Bohm, Nebenf.-Verwalter.
- N. Neuenhagen, Bahnhofstr. 49. Fernspr. Neuenhagen 2180. Falk, Nebenf.-Vorsteher.
- OI. Wandlitz, Prenzlauer Chaussee 73, Fernspr. Wandlitz 273. Janner, Nebenf.-Verwalter.
- OII. Klosterfelde, Hauptstraße 61, Fernsprecher Klosterfelde 39. Scherer, Nebenkassen-Verwalter.
- P. Ralkberge, Bergstraße 10, Fernsprecher Ralkberge 263. Schwarzer, Nebenf.-Verwalter.
- Q. Woltersdorf, Linden-Allee 35, Fernspr. Erkner 408. Kroll, Nebenf.-Verwalter.
- R. Glienide, Hauptstraße 70, Fernsprecher D 7 Hermsdorf 1540. Bohn, Nebenf.-Verwalter.
- S. Herzfelde, Hauptstraße 56a, Fernspr. Herzfelde 95. Kriening, Nebenf.-Verwalter.
- T. Fredersdorf (Ostbahn), am Bahnhof, Fernspr. Neuenhagen 2586. Rudolph, Nebenf.-Vorsteher.
- U. KleinSchönebed, Kaiser-Wilhelm-Straße 49, Fernspr. F 4 Friedrichshagen 7689. Beeß, Nebenf.-Verwalter.
- V. Bln.-Karlsdorf, Treskowallee 84, Fernspr. E 0 Karlsdorf 0909. Wandren, Nebenf.-Verwalter.

Amtsvormünder.

(Kreishaus, Fernsprecher siehe Kreisverwaltung.)
 Kreisinspektor Dr. Fromm.
 Kreisauschubinspektor Berendt.

Kreisjugendpfleger.

Rektor Henne, Petershagen.
 Erste Kreisfürsorgerin Schwester Else Matthiae, Berlin NW 40, Alexanderufer 1 (Fernsprecher siehe Kreisverwaltung).

Kreisfürsorgerinnen.

1. Erste Kreisfürsorgerin Schwester Else Matthiae, Berlin NW 40, Alexanderufer 1 (Fernsprecher siehe Kreisverwaltung).
2. Kreisfürsorgerin Schwester Frieda Menzel, Dranienburg, Fernspr. Dranienburg 2830.
3. Kreisfürsorgerin Schwester Irene Haertwig, Petershagen, Fernspr. Neuenhagen 210.
4. Kreisfürsorgerin Schwester Käthe Fensch, Ralkberge, Fernsprecher Ralkberge 447.
5. Kreisfürsorgerin Schwester Rose-Marie von Malkan, Wandlitz, Fernspr. Wandlitz 306.
6. Kreisfürsorgerin Schwester Dorothee Schürmann, Hohen Neuendorf, Fernspr. Birkenwerder 2491.
7. Kreisfürsorgerin Schwester Ellen Loth, Bernau.

Kreisrathhäuser.

1. Ralkberge: Bettenzahl 150; Leitender Arzt: Dr. Lamprecht. Verwaltungsbeamter: Finde. Fernsprecher 326.
2. Bernau: Bettenzahl 140; Leitender Arzt: Dr. Beder. Verwaltungsbeamter: Kreis- auschubinspektor Roslowitz. Fernspr. 76.
3. Dranienburg: Bettenzahl 81; Leitender Arzt: Dr. Stüker. Fernspr. 2064. Verwalter: Müller.
4. Liebenwalde: Bettenzahl 50; Leitender Arzt: Dr. Groppler. Fernsprecher 19.

Kreiskindererholungsheim in Schluff.

Bettenzahl 45. Leitende Schwester: Ella Müller.
 Verw.: Panzer, Fernspr. Groß Schönebed 77.

Kreiswasserwerke in Erkner und Zepernid, Wasserversorgung von Glienide (Nordbahn).

Verwaltung: Berlin, Alexanderufer 1. Fernsprecher D 1 Norden 6851.
 Betriebsleiter: Kreisbaurat Weigel.
 Beamter: Kreis- auschubinspektor Sortale.

Kreisabbederei Gernendorf.

Pächter: Weiß. Fernspr. Dranienburg 2238.

Niederbarnimer Gasgesellschaft m. b. S.

Verwaltung: Berlin, Alexanderufer 1. Fernsprecher D 1 Norden 6851.
 Geschäftsführer: Kreisbaurat Weigel.
 Stellvertretender Geschäftsführer: Kreisinspektor Dr. Fromm.

Gaswerk Niederbarnim-West G. m. b. S.

Verwaltung: Berlin, Alexanderufer 1. Fernsprecher D 1 Norden 6851.
 Geschäftsführer: Kreisbaurat Weigel.

Gaswerk Niederbarnim-Ost G. m. b. H.

Verwaltung: Berlin, Alexanderufer 1. Fernsprecher D 1 Norden 6851.

Geschäftsführer: Kreisbaurat Weigel.

Niederbarnimer Eisenbahn A.-G.

(Vormals Reinickendorf-Liebenwalde-Groß Schöne-
beder Eisenbahn A.-G. und Industriebahn
Tegel-Friedrichsfelde).

Direktion: Berlin, Alexanderufer 1. Fernsprecher
D 1 Norden 6851.

Vorstand: Kreisbaurat Weigel.

Regierungsbaumeister Matthes.
Kreis Syndikus Dr. Fromm.

Kreistagsabgeordnete.

1. Schriftleiter Paul Beintker, Birkenwerder.
2. Regierungsrat Wilhelm Berger, Neuenhagen.
3. Landwirt Otto Burchardt, Schönwalde.
4. Expedient Christel Eifers, Hohen Neuendorf.
5. Landwirt Rudolf Devrient, Bernau.
6. Prakt. Arzt Dr. Paul Ebeling, Ahrensfelde.
7. Ingenieur Walter Gabel Hohenberge.
8. Telegraphensekretär Paul Jakob, Hohen Neuendorf.
9. Lehrer Hans Rittner, Dranienburg.
10. Referent Hermann Kreßschmann, Kleinschöne-
bed.
11. Amtsvorsteher a. D. Willi Kühn, Birken-
werder.
12. Mechaniker Walter Langleist, Bernau.
13. Kaufmann Otto Lange, Petershagen.
14. Kaufmann Paul Musaeus, Liebenwalde.
15. Arbeiter Karl Neubauer, Erkner.
16. Großhändler Friedrich Reimann, Dranienbg.
17. Sturmabführer Werner Schäfer, Dranien-
burg.
18. Angestellter Walter Schmiedel, Kalkberge.
19. Steuerinspektor Bruno Schmitz, Erkner.
20. Kaufmann Germanus Theiß, Erkner.

Rechnungskommission.

1. Telegraphensekretär Paul Jakob, Hohen-
Neuendorf.
2. Referent Hermann Kreßschmann, Kleinschöne-
bed.
3. Kaufmann Paul Musaeus, Liebenwalde.
4. Großhändler Friedrich Reimann, Dranienbg.
5. Angestellter Walter Schmiedel, Kalkberge.
6. Steuerinspektor Bruno Schmitz, Erkner.

Bau-, Siedlungs- und Verkehrsausschuß.

1. Landwirt Otto Burchardt, Schönwalde.
2. Landwirt Rudolf Devrient, Bernau.
3. Kreisleiter Friß Heermann, Malz.

4. Ref. Hermann Kreßschmann., Kleinschönebed.
5. Großhändler Friedrich Reimann, Dranienbg.
6. Dipl.-Ing. Oskar Schwenninger, Birkenwerder.

Kreisjugendamt.

Beamte als Mitglieder:

Rom. Landrat Dr. Weiß, Vorsitzender,
Kreis Syndikus Dr. Fromm, stellv. Vorsitzender,
Kreisauschuhoberinspektor Berendt, leitender
Fachbeamter.

Mitglieder:

Alfred Büttner, Dranienburg,
Bruno Bratsch, Kalkberge,
E. Grüne, Dranienburg,
Kreisleiter Friß Heermann, Malz,
Lehrer Rittner, Dranienburg,
Kurt Lange, Petershagen,
Friß Sasse, Neuenhagen,
Rektor Karl Siewert, Herzfelde.

Mitglieder mit beratender Stimme:

der Vormundschaftsrichter,
der Kreisarzt,
der Gewerberat,
der Kreisjugendpfleger,
die Kreisjugendpflegerin.

Gewerbsteuerauschuß für den Veranlagungs- bezirk Niederbarnim.

(Die Orte Dranienburg, Kalkberge und Henniden-
dorf bilden eigene Veranlagungsbezirke.)

Vorsitzender: Rom. Landrat Dr. Weiß,
Stellv. Vorsitzender: Kreis Syndikus Dr. Fromm.

Mitglieder:

1. Kolonialwarenhändler Reinhard Köppen,
Malz,
2. Maurermeister Rubenz, Kalkberge,
3. Gastwirt Walter Kupper, Seefeld,
4. Elektromeister Paul Roscher, Schönnow,
5. Fabrikant Wilhelm Schaar, Fichtenau,
6. Händler Franz Schwartzmann, Lichtenow.

Stellv. Mitglieder:

1. Tischlermeister Friß Göthe, Herzfelde,
2. Kaufmann Ernst Haake, Wandlitz,
3. Kaufmann Heinz Haake, Wandlitz,
4. Kaufmann Hellmuth Kremmin, Mühlen-
bed,
5. Baumaterialienhändler Friedrich Reimann,
Dranienburg,
6. Kaufmann Otto Saalman, Birkenwerder.

VI. Verzeichnis der Dienstbezirke der Landjagereibeamten.

Kreisleiter der Landjagerei: Kreuzahler, Landjägeroberleutnant, Berlin (Kreishaus)
Fernsprecher der Kreisverwaltung
Fernsprecher der Wohnung: S 5 Hanfa 183

Efd. Nr.	Landjagereiposten bzw. Landjagereiamt	Amtsbezeichnung und Name des Beamten	Eigentlicher Dienstbezirk	Erweiterter Dienstbezirk
1	2	3	4	5

Landjagereiabteilung Oranienburg

1	Oranienburg	Oberlandjägermeister Raujots (Oranienburg 2508)	Der gesamte Abteilungsbe- zirk.	
2	Landjagereiamt Oranienburg	Landjägermeister Jagmann (Oranienburg 2332)	Borgsdorf (altes Dorf) mit Kochs Hof und Forstbelauf westlich der Eisenbahn Leh- nitz-Borgsdorf (Jagen 120 bis 134), Weißes Haus.	Der Landjagereiamtsbezirk Oranienburg umfaßt Ora- nienburg mit sämtl. dazu gehörenden Ausbauten, Forstbelauf Hasenheide süd- lich der Chaussee Sachsen- hausen—Lehnitzschleuse mit Etablissement Waldhaus u. die in Spalte 4 unter lfd. Nr. 2—6 aufgeführten Ort- schaften.
3	Landjagereiposten Lehnitz	Oberlandjäger Bartholdt (Oranienburg 2606)	Lehnitz mit Kolonie Süd und Nord, Forsthaus mit Forstbelauf und Försterei Seeberg.	Der ganze Landjagerei- amtsbezirk.
4	Landjagereiposten Borgsdorf	Oberlandjäger Westphal (Birkenwerder 2462)	Borgsdorf-Kolonie u. Forst- haus m. Forstbelauf Borgs- dorf (auschl. Jagen 120 b's 134) und Bahnhof Borgs- dorf.	Der ganze Landjagerei- amtsbezirk.
5	Landjagereiposten I Birkenwerder	Oberlandjäger Tunnat (Birkenwerder 2092)	Birkenwerder (östlich der Brieße), Brieße Forsthaus mit Forstbelauf und Schlag- brüde.	Der ganze Landjagerei- amtsbezirk und Forsthaus Elsened.
6	Landjagereiposten II Birkenwerder	Oberlandjäger Koslowski (Birkenwerder 2171)	Birkenwerder (westlich der Brieße) mit Untermühle und Lindenhof.	Der ganze Landjagerei- amtsbezirk.
7	Landjagereiamt Sachsenhausen	Landjägermeister Kretschmann (Oranienburg 2295)	Sachsenhausen nördlich der Havel und Ruppiner Kanal, Friedenthal, Seilers Teer- ofen, Forstbelauf Sachsen- hausen, eingegrenzt durch „D“-Gesteil und Nordbahn.	Der gesamte Landjagerei- amtsbezirk (alle in Spalte 4 uner Nr. 7—12 aufgeführ- Ortschaften).
8	Landjagereiposten Sachsenhausen	Oberlandjäger Wärtens (Oranienburg 2654)	Sachsenhausen südöstlich der Havel mit Gaswerk, Bahn- hof und Glasütte, Forst- belauf Hasenheide zwischen Havel und Hohenzollern- kanal ausschließlich Jagen 36, 37, 38.	Der gesamte Landjagerei- amtsbezirk.
9	Landjagereiposten Germendorf	Oberlandjäger Behling (Oranienburg 2402)	Germendorf mit Abbederei, Ruhbrück und Tiergarten- schleuse.	Der gesamte Landjagerei- amtsbezirk.

Efd. Nr.	Landjägerposten bzw. Landjägeramt	Amtsbezeichnung und Name des Beamten	Eigentlicher Dienstbezirk	Erweiterter Dienstbezirk
1	2	3	4	5
10	Landjägerposten Rassenheide (Soll am 1. 4. 34 Landjägeramt wer- den, dazu die Land- jägerposten Fried- richsthal u. Schmach- tenhagen.)	Oberlandjäger P u l l w i t t (Oranienburg 2705)	Rassenheide mit Forstbelauf Rassenheide, Birchhorst, Freienhagen mit Forstbelauf Freienhagen, Neuholland (südwestlich der Kirche) mit Forstbelauf Neuholland, Manhoff, Forstbelauf Sachsenhausen. Insgesamt bildet das „D“-Gestell süd- lich des Bezirks die Grenze.	Der gesamte Landjäger- amtsbezirk.
11	Landjägerposten Friedrichsthal	Oberlandjäger B a l l o (Oranienburg 2307)	Friedrichsthal mit Fichten- grund, Neu-Friedrichsthal und Dameswalde, Malz mit Schweizerhütte, Forstbelaufe: 1. Neuholland, 2. Freien- hagen, 3. Sachsenhausen insgesamt südlich des „D“- Gestells und östlich der Nordbahn, 4. Rassenheide: Jagen 6, 37 und 38.	Der gesamte Landjäger- amtsbezirk.
12	Landjägerposten Schmachtenhagen	Oberlandjäger L i e s i g t (Zehlendorf 32)	Schmachtenhagen mit Kolo- nie Ost und West, Forst- belauf Schmachtenhagen- Grabowsee und Schießstände Oranienburg.	Der gesamte Landjäger- amtsbezirk.
13	Landjägeramt Hohen Neuendorf	Landjägermeister K r ü g e r (Birkenwerder 2367)	Hohen Neuendorf südl. der Haupt- und Schönfließer Straße, Stolpe mit Zern- dorf und Gutshof Frohnau.	Der gesamte Landjäger- amtsbezirk (alle in Spalte 4 unter lfd. Nr. 13—17 auf- geführten Ortschaften).
14	Landjägerposten Hohen Neuendorf	Oberlandjäger Z e l l e (Birkenwerder 2368)	Hohen Neuendorf nördlich der Haupt- und Schön- fließer Straße mit Nieder- heide, Stolper Ziegelei und Forsthaus mit Forstbelauf Stolpe, Pantower Wasser- werk, Neubrück und Kolonie Stolpe (Steinbrecher).	Der gesamte Landjäger- amtsbezirk wie zu lfd. Nr. 13.
15	Landjägerposten Bergfelde	Oberlandjäger W i l d e (Birkenwerder 2386)	Bergfelde mit Kolonie und Flachsflade, Esseneß mit Forstbelauf Esseneß.	Der gesamte Landjäger- amtsbezirk wie zu lfd. Nr. 13.
16	Landjägerposten I Glienicke	Oberlandjäger Z i m p e l (D7 Hermsdorf 1330)	Glienicke östlich der Prinz- Friedrich-Karl-Straße und Wilhelmstraße, Forstbelauf Rindgelbiet bis zur Chaus- see Glienicke—Schönfließ u. Gemeinde Schönfließ.	Der gesamte Landjäger- amtsbezirk wie zu lfd. Nr. 13, dazu Mühlenbed und Schilbow.
17	Landjägerposten II Glienicke	Oberlandjäger T i m m (D7 Hermsdorf 1318)	Glienicke westlich der Prinz- Friedrich-Karl-Straße und Wilhelmstraße, Forstbelauf Schönfließ nordwestlich der Chaussee Glienicke—Schön- fließ und Forsthaus Biesel- haus.	Der gesamte Landjäger- amtsbezirk wie zu lfd. Nr. 13, dazu Mühlenbed und Schilbow.

Ostf. Nr.	Landjägerposten bzw. Landjägeramt	Amtsbezeichnung und Name des Beamten	Eigentlicher Dienstbezirk	Erweiterter Dienstbezirk
1	2	3	4	5

Landjägerabteilung Liebenwalde

	Liebenwalde	Oberlandjägermeister Pleske (Liebenwalde 106)	Der gesamte Abteilungs- bezirk.	
1	Landjägeramt Hammer	Landjägermeister Schmidt (Liebenwalde 149)	Hammer, Abbauten Höpen, Försterei Pröke, Liebenthal.	Sämtliche Ortschaften der Spalte 4 von lfd. Nr. 1—4.
2	Landjägerposten Liebenwalde	Oberlandjäger Hartmann (Liebenwalde 128)	Liebenwalde, Bischofswer- der, Liebenwalder Ausbau- ten u. Schleiße Kreuzbruch, Oberförsterei und Försterei Rehhorst, Försterei Bis- mark und Kemate, Neu- holland nördlich der Kirche.	wie lfd. Nr. 1.
3	Landjägerposten I Zehlendorf	Oberlandjäger Bold (Zehlendorf 38)	Zehlendorf mit Ausbauten, Kemate Gut, Bernöwe, Wittenberg und Stüpnitz.	wie lfd. Nr. 1.
4	Landjägerposten II Zehlendorf	Oberlandjäger Lindert (Zehlendorf 13)	Zehlendorf (ohne Anf. der Orts-Pol.-Beh.) Wensiden- dorf, Kol. Otto, Kol. Bier- ed, Kol. Rahmersee und Zühlsdorfer Mühle.	wie lfd. Nr. 1.
5	Landjägeramt Zerpenschleuse	Landjägermeister Balke (Zerpenschleuse 35)	Zerpenschleuse und Försterei Zerpenschleuse, Försterei Lottfche.	Sämtliche Ortschaften der Spalte 4 von lfd. Nr. 5—9.
6	Landjägerposten Eichhorst	Oberlandjäger (Stelle zunächst unbes.) Finowfurth 285)	Eichhorst, Kol. Wildau, Kol. Rosenbed, Försterei Ueber- heide, Försterei Eichheide.	wie vor.
7	Landjägerposten Marienwerder	Oberlandjäger Domke (Finowfurth 283)	Marienwerder, Ruhlsdorf, Sophienstadt, Ruhlsdorfer Schleuse, Försterei Bechteich, Försterei Grafenbrück und Försterei Eiserbude.	wie vor, dazu Prennden.
8	Landjägerposten I Gr. Schönebed	Oberlandjäger Wolff (Gr. Schönebed 58)	Gr. Schönebed südwestlich der Zerpenschleuser und Schluster Straße, Kolonie Bömerheide, Schluff, För- sterei Trämmersee, Försterei Uhlenhof und Försterei Reh- luch.	wie lfd. Nr. 5.
9	Landjägerposten II Gr. Schönebed	Oberlandjäger a. Pr. Kost (noch ohne Telephon)	Gr. Schönebed südöstlich d. Zerpenschleuser u. Schluster Straße, Försterei Hirschberg, Försterei Kl. Döllensee, För- sterei Wildfang.	wie lfd. Nr. 5.
10	Landjägerposten Klandorf	Oberlandjäger a. Pr. Zant (Gr. Schönebed 25)	Klandorf.	wie lfd. Nr. 7.

Efd. Nr.	Landjägerposten bzw. Landjägeramt	Amtsbezeichnung und Name des Beamten	Eigentlicher Dienstbezirk	Erweiterter Dienstbezirk
1	2	3	4	5

Landjägerabteilung Wandlitz

	Wandlitz	Oberlandjägermeister Plagens (Wandlitz 302)	Den ganzen Abteilungs- bezirk	
1	Landjägeramt Schönerlinde	Landjägermeister Pietzsch (Mühlenbed 91)	1. Schönerlinde, 2. Gorinsee und Forst.	1. Mühlenbed mit Buchhorst, Feldheim, Mönchmühle, Wolters- dorf, 2. Schildow, 3. Schönwalde, 4. Hobrechtsfelde, 5. Schönwalder Forst.
2	Landjägerposten I Schönwalde	Oberlandjäger Senkel (Mühlenbed 70)	1. Schönwalde östlich der Brenzlauer Chaussee.	1. Mühlenbed mit Buchhorst, Feldheim, Mönchmühle, Wolters- dorf, 2. Schönerlinde, 3. Summt, 4. Schildow, 5. Basdorf, 6. Hobrechtsfelde, 7. Schönnow, 8. Schönwalder Forst mit Dammsmühle.
3	Landjägerposten II Schönwalde	Oberlandjäger Jaensch (Mühlenbed 86)	1. Schönwalde westlich der Brenzlauer Chaussee. 2. Dammsmühle, 3. Schönwalder Siedlung.	1. Gorin mit Forstbelauf, 2. Mühlenbed mit Buchhorst, Feldheim, Mönchmühle, Wolters- dorf, 3. Schönerlinde, 4. Summt, 5. Basdorf, 6. Hobrechtsfelde, 7. Schildow, 8. Schönnow.
4	Landjägeramt Mühlenbed	Landjägermeister Kautenberg (Mühlenbed 27)	1. Mühlenbed nördlich der Bahnhofsstraße mit Gut Mühlenbed, Buchhorst, Feldheim mit Kolo. 2. Summt mit Forstbelauf, Kolonie Jägertal.	1. Schildow, 2. Schönerlinde, 3. Schönwalde, 4. Schönwalder Forst mit Dammsmühle, 5. Bergfelde, 6. Glienide, 7. Gorin, 8. Schönfließ.
5	Landjägerposten I Schildow	Oberlandjäger Liesch (Mühlenbed 50)	1. Schildow von Kaiser- Wilhelm-Str. u. Mittel- straße, Dorf mit Kol. Katharinensee und Hermsdorfer Weg.	1. Mühlenbed mit Buchhorst, Feldheim, Mönchmühle, Wolters- dorf, 2. Schönerlinde, 3. Schönwalde, 4. Summt, 5. Bergfelde, 6. Schönfließ, 7. Glienide.

Efd. Nr.	Landjägeriposten bzw. Landjägeramt	Amtsbezeichnung und Name des Beamten	Eigentlicher Dienstbezirk	Erweiterter Dienstbezirk
1	2	3	4	5
6	Landjägeriposten II Schildow	Oberlandjäger Seibt (Mühlenbed 69)	<ol style="list-style-type: none"> 1. Mühlenbed südlich der Bahnhofstraße. 2. Mönchmühle. 3. Wolkesdorf. 4. Schildow Kolonie bis Kaiser-Wilhelm- und Mittelstraße. 	<ol style="list-style-type: none"> 1. Schildow Dorf von Kaiser-Wilhelm- und Mittelstraße einschl. Kol. Katharinensee. 2. Mühlenbed nördl. der Bahnhofstraße einschl. Gut. 3. Buchhorst. 4. Feldheim. 5. Schönerlinde. 6. Schönwalde mit Dammsmühle. 7. Summt mit Forstbelauf. 8. Bergfelde. 9. Glienide. 10. Gorin. 11. Schönfließ.
7	Landjägeramt Wandlitz	Landjägermeister Rose (Wandlitz 251)	<ol style="list-style-type: none"> 1. Wandlitz Dorf mit Rehlheide, Emilienhof, Künstlerkolonie am Rahmersee. 	<ol style="list-style-type: none"> 1. Arendsee. 2. Basdorf. 3. Klosterfelde mit Marienwalde. 4. Stolzenhagen. 5. Zühlsdorf mit Forstbelauf. 6. Liepnitz. 7. Wensidendorf.
8	Landjägeriposten Basdorf	Oberlandjäger Bergeler (Wandlitz 254)	<ol style="list-style-type: none"> 1. Basdorf mit Kolonie. 	<ol style="list-style-type: none"> 1. Arendsee. 2. Klosterfelde mit Marienwalde. 3. Stolzenhagen. 4. Zühlsdorf mit Forstbelauf. 5. Liepnitz. 6. Wandlitz Dorf mit Rehlheide, Emilienhof, Künstlerkolonie am Rahmersee. 7. Wensidendorf.
9	Landjägeriposten Zühlsdorf	Oberlandjäger Caja (Wandlitz 318)	<ol style="list-style-type: none"> 1. Zühlsdorf mit Kolonie. 2. Försterei Zühlsdorf mit Forstbelauf. 3. Försterei Zühlsate. 	<ol style="list-style-type: none"> 1. Wandlitz. 2. Stolzenhagen. 3. Basdorf. 4. Wensidendorf. 5. Summt. 6. Schlagbrücke. 7. Rehlheide. 8. Emilienhof.
10	Landjägeriposten Stolzenhagen	Oberlandjäger Bäß (Wandlitz 322)	<ol style="list-style-type: none"> 1. Stolzenhagen mit Kolonie. 	<ol style="list-style-type: none"> 1. Klosterfelde mit Marienwalde, Neubörschen. 2. Arendsee. 3. Försterei Lotzke mit Forstbelauf. 4. Brenden. 5. Kemate. 6. Uhdorf. 7. Wandlitz mit Rehlheide, Emilienhof. 8. Zerpenschleuse. 9. Zehlendorf.

Efd. Nr. 1	Landjägeriposten bzw. Landjägeramt 2	Amtsbezeichnung und Name des Beamten 3	Eigentlicher Dienstbezirk 4	Erweiterter Dienstbezirk 5
11	Landjägeramt Klosterfelde mit dem Sitz in Wandlitz	Landjägermeister S c h l e n (Wandlitz 252)	1. Wandlitzsee einschl. Kol. 2. Arendsee.	1. Basdorf, 2. Klosterfelde mit Marienwalde, Neudörfchen, 3. Stolzenhagen, 4. Zühlsdorf mit Forst- belauf, 5. Liepnitz, 6. Ußdorf, 7. Lanke, 8. Brenden, 9. Wensidendorf.
12	Landjägeriposten Klosterfelde	Oberlandjäger S t r n e d e (Klosterfelde 44)	1. Klosterfelde, 2. Försterei Lotzke mit Forstbelauf, 3. Marienwalde.	1. Wandlitz, 2. Stolzenhagen, 3. Brenden, 4. Neudörfchen, 5. Kemate, 6. Arendsee, 7. Lanke, 8. Ußdorf, 9. Zerpenschleuse, 10. Zehendorf, 11. Basdorf.
13	Landjägeriposten I Lanke	Oberlandjäger B e n g s (Biesenthal 322)	1. Lanke, 2. Ußdorf, 3. Lobetal, 4. Forsthaus Woltersdorf mit Forstbelauf, 5. Bernauer Forst.	1. Brenden, 2. Ruhlsdorf, 3. Klosterfelde, 4. Wandlitz, 5. Liepnitz, 6. Sophienstädt.
14	Landjägeriposten II Lanke	Oberlandjäger B o i g t (Biesenthal 404)	1. Brenden, 2. Neudörfchen.	1. Lanke, 2. Ußdorf, 3. Arendsee, 4. Bernauer Forst, 5. Liepnitz, 6. Lobetal, 7. Forsthaus Woltersdorf mit Forstbelauf, 8. Klosterfelde, 9. Wandlitz, 10. Ruhlsdorf, 11. Sophienstädt.

Landjägeriabteilung Bernau

1	Landjägeriabteilung Bernau	Oberlandjägermeister K r ü g e r (Bernau 65)	Der ganze Abteilungsbe- zirk.	
2	Landjägeramt Schönnow	Landjägermeister A s c h e (Bernau 278)	1. Schönnow, Ortsteil B.	1. Bernau mit Bernau Süd, Friedenthal, Forstbelauf Liepnitzsee, 2. Gorinsee mit Forst- belauf, 3. Zepernid mit Neu- zernid, Röntgental, Röntgenhöhe, Schüßental, Schweizer- berge, Gehrenberge, Hobrechtsfelde, 4. Schwanebed, 5. Schmedsdorf.

Efd. Nr.	Landjägeriposten bzw. Landjägeramt	Amtsbezeichnung und Name des Beamten	Eigentlicher Dienstbezirk	Erweiterter Dienstbezirk
1	2	3	4	5
3	Landjägeriposten Schönnow	Oberlandjäger Sch a h (Bernau 37)	1. Schönnow, Ortsteil A.	Wie laufende Nr. 2.
4	Landjägeriposten Bernau	Oberlandjäger M ö l l e r (Bernau 59)	1. Bernau mit Schmeßdorf, Liepnitz und Forstbelauf.	Wie laufende Nr. 2.
5	Landjägeriposten Zepernid	Oberlandjäger S c h r e i b e r (E 6, Buch 8198)	1. Zepernid.	Wie laufende Nr. 2.
6	Landjägeramt Börnide	Landjägermeister L i n d e n b e r g (Bernau 300)	1. Birkholz mit Birkholz- aue, Helenenaue.	1. Bernau mit Bernau-Süd, 2. Löhme, 3. Seefeld mit Wilhelminenhof, 4. Krummensee, 5. Altlandsberg, 6. Blumberg mit Elisenaue.
7	Landjägeriposten I Seefeld	Oberlandjäger W a g n e r (Werneuchen 115)	1. Seefeld mit Wilhelminenhof.	Wie laufende Nr. 6.
8	Landjägeriposten II Seefeld	Oberlandjäger E n t e (Werneuchen 164)	1. Krummensee, 2. Löhme.	Wie laufende Nr. 6.
9	Landjägeriposten Börnide	Oberlandjäger H o l z e n l e i t e r (Bernau 275)	1. Börnide mit Thärsfelde, Hasenheide.	Wie laufende Nr. 6.
10	Landjägeramt Blumberg	Landjägermeister B l u m e (Bernau 90)	1. Blumberg mit Gut und Elisenaue.	1. Ahrensfelde mit Borwerk, Zentralfriedhof, Kolonien A, B, C, D, Ulmenallee, 2. Eiche mit Kolonie, 3. Mehrow mit Trappensfelde, 4. Lindenber mit Neu-Lindenber.
11	Landjägeriposten Blumberg	Oberlandjäger H i r s c h (Bernau 78)	1. Mehrow mit Trappensfelde. 2. Schloßparkfriedlung.	Wie laufende Nr. 10.
12	Landjägeriposten I Ahrensfelde	Oberlandjäger S c h a d e w a l d (E 0, Hohenschön- hausen 4893)	1. Ahrensfelde, Kolonie A, C, D.	Wie laufende Nr. 10.
13	Landjägeriposten II Ahrensfelde	Oberlandjäger W o l t e r (E 0, Hohenschön- hausen 4793)	1. Eiche mit Kolonie, Kolonie B, Ulmenallee, Zentralfriedhof mit Borwerk.	Wie laufende Nr. 10.
14	Landjägeramt Lindenber	Landjägermeister (Die Stelle soll am 1. 1. 34 mit einem Landjägermeister be- setzt werden.) (E 6, Buch 8494)	1. Lindenber mit Neu-Lindenber.	1. Ahrensfelde, 2. Birkholz, 3. Schwanebed, Alpenberge, Gehrenberge, Neu-Schwanebed, Schwanebed-West, Klarahöhe, Neu-Buch, 4. Zepernid, 5. Röntgental.

Efd. Nr. 1	Landjägerposten bzw. Landjägeramt 2	Amtsbezeichnung und Name des Beamten 5	Eigentlicher Dienstbezirk 4	Erweiterter Dienstbezirk 5
15	Landjägerposten Lindenberg	Oberlandjäger Dierds (E 6, Buch 8196)	1. Neu-Buch, Klarhöhe.	Wie laufende Nr. 14.
16	Landjägerposten Schwanebed	Oberlandjäger Günther (E 6, Buch 8257)	1. Schwanebed, Neu-Schwanebed, Schwanebed-West.	Wie laufende Nr. 14.

Landjägerabteilung Neuenhagen

1	Neuenhagen	Oberlandjägermeister Wentel (Neuenhagen 2150)	Der gesamte Abteilungs- bezirk.	
2	Landjägeramt Neuenhagen	Landjägermeister Sufenbach (Neuenhagen 2169)	1. Neuenhagen-Ost, 2. Neuenhagen-Dorf, 3. Elisenhof.	1. Altlandsberg, 2. Birkenstein, 3. Dahlwik mit Hoppegarten, 4. Hönow, 5. Neuenhagen-West, 6. Neuenhagen-Süd, 7. Seeberg, 8. Niederheide, 9. Ravenstein mit Seidemühl, 10. Mönchsheim.
3	Landjägerposten Neuenhagen-West	Oberlandjäger Buchholz (Neuenhagen 2167)	1. Neuenhagen-West.	Wie laufende Nr. 2.
4	Landjägerposten Neuenhagen-Süd	Oberlandjäger Rudbat (Neuenhagen 2284)	1. Neuenhagen-Süd, 2. Niederheide, 3. Holländer-Siedelung.	Wie laufende Nr. 2.
5	Landjägerposten Dahlwik	Oberlandjäger John (Hoppegarten 2378)	1. Dahlwik mit Waldesruh, 2. Ravenstein mit Seide- mühle, 3. Mönchsheim.	Wie laufende Nr. 2, dazu 1. Münchshofe, 2. Schöneiche.
6	Landjägerposten Hoppegarten	Oberlandjäger Lieberth (Hoppegarten 2502)	1. Hoppegarten, 2. Birkenstein, 3. Holländer.	Wie laufende Nr. 5, dazu 1. Mönchsheim, 2. Ravenstein mit Seidemühle.
7	Landjägeramt Petershagen	Landjägermeister Russe (Neuenhagen 2106)	1. Petershagen Dorf und Mierwerder.	1. Petershagen Kolonie Nord, 2. Petershagen Kolonie Süd, 3. Eggersdorf mit Hohenfließ — Neue Mühle — Staatsforst Rüdersdorf, 4. Fredersdorf, 5. Stienhlee, 6. Vogelisdorf m. Kolonie, 7. Bruchmühle, 8. Kallberge — Tasdorf
8	Landjägerposten Petershagen-Süd	Oberlandjäger Rnispel (Neuenhagen 2223)	1. Petershagen Kolonie Süd, 2. Petershagen Kolonie Nord, 3. Staatsforst Rüdersdorf.	Wie laufende Nr. 7.
9	Landjägerposten Eggersdorf-Ost	Oberlandjäger Sommerfeld (Strausberg 25)	1. Eggersdorf-Ost, 2. Hohenfließ, Neue Mühle, Staatsforst Rüdersdorf.	Wie laufende Nr. 7, dazu 1. Hennidendorf.

Efd. Nr.	Landjägerposten bzw. Landjägeramt	Amtsbezeichnung und Name des Beamten	Eigentlicher Dienstbezirk	Erweiterter Dienstbezirk
1	2	3	4	5
10	Landjägerposten Eggersdorf-West	Oberlandjäger R i e p e l (Strausberg 371)	1. Eggersdorf-West, 2. Eggersdorf-Süd, Kolon. 3. Eggersdorf-Gartenstadt.	Wie laufende Nr. 9.
11	Landjägerposten Fredersdorf-Dorf	Landjägermeister K r ü g e r (Neuenhagen 2577)	1. Fredersdorf-Dorf, 2. Fredersdorf-Gartenstadt, 3. Fredersdorf, Kolonie Rieger.	Wie laufende Nr. 7, dazu 1. Altlandsberg mit Kolonie Süd.
12	Landjägeramt Altlandsberg	Landjägermeister W e g e r (Altlandsberg 278)	1. Altlandsberg-Ost, 2. Altlandsberg-Süd, 3. Bruchmühle-Nord, 4. Paulshof, 5. Radebrüd mit Wolfs- hagen, 6. Stadtforst.	1. Altlandsberg-West, 2. Bruchmühle-Süd, 3. Fredersdorf, 4. Hönow, 5. Neuenhagen mit Elisenhof, 6. Neues Vorwerk, 7. Neu-Hönow, 8. Seeberg.
13	Landjägerposten Altlandsberg-West	Oberlandjäger G r i m m (Altlandsberg 246)	1. Altlandsberg-West, 2. Bruchmühle-Süd, 3. Neues Vorwerk, 4. Neu-Hönow.	1. Altlandsberg-Ost, 2. Altlandsberg-Süd, 3. Bruchmühle-Nord, 4. Fredersdorf, 5. Hönow, 6. Neuenhagen mit Elisenhof, 7. Seeberg, 8. Stadtforst.
14	Landjägerposten Hönow-West	Oberlandjäger B r a s e (Neuenhagen 2098)	1. Hönow-West, 2. Seeberg mit Kolonie.	Wie laufende Nr. 13, dazu 1. Niederheide, 2. Mehrow, 3. Eiche.
15	Landjägerposten Hönow-Ost	Oberlandjäger I r m e r (Neuenhagen 2657)	1. Hönow-Ost, 2. Hönow-Süd, 3. Neuenhagen, Grüner Bogen.	Wie laufende Nr. 14.
16	Landjägeramt Schöneiche	Landjägermeister J a h n t e (F 4, Friedrichs- hagen 7890)	1. Schöneiche.	1. Dahlewitz mit Hoppe- garten und Holländer, 2. Fichtenau, 3. Grätzwalde, 4. Kleinschönebed, 5. Münchehofe, 6. Neuenhagen m. Süd, 7. Vogelsdorf m. Kolonie, 8. Woltersdorf mit Schleuse.
17	Landjägerposten Kleinschönebed	Oberlandjäger B o l a c h (F 4, Friedrichs- hagen 7893)	1. Kleinschönebed, 2. Münchehofe.	1. Dahlewitz-Hoppgarten und Holländer, 2. Fichtenau, 3. Grätzwalde, 4. Neuenhagen-Süd, 5. Schöneiche, 6. Vogelsdorf m. Kolonie, 7. Woltersdorf mit Schleuse.

Efd. Nr. 1	Landjägerposten bzw. Landjägeramt 2	Name des Beamten Amtsbezeichnung und 3	Eigentlicher Dienstbezirk 4	Erweiterter Dienstbezirk 5
18	Landjägerposten Fichtenau	Oberlandjäger Steiner (F 4, Friedrichs- hagen 7692)	1. Fichtenau, 2. Grätzwalde mit Invali- dendank und Hohenberge.	1. Dahliwig-Hoppegarten und Holländer, 2. Kleinschönebeck, 3. Münchehofe, 4. Neuenhagen-Süd, 5. Schöneiche, 6. Bogelsdorf m. Kolonie, 7. Woltersdorf mit Schleufe.
19	Landjägerposten Bogelsdorf	Oberlandjäger A p e l t (Neuenhagen 2203)	1. Bogelsdorf, 2. Kolonie Bogelsdorf, 3. Forst Grünelinde.	1. Dahliwig-Hoppegarten mit Holländer, 2. Fichtenau, 3. Fredersdorf, 4. Grätzwalde, 5. Kleinschönebeck, 6. Münchehofe, 7. Neuenhagen-Süd, 8. Schöneiche, 9. Kallberge-Lasdorf, 10. Schulzenhöhe.

Landjägerabteilung Erkner

1	Erkner	Oberlandjägermeister S c h r o e t e r (Erkner 975)	Der ganze Abteilungsbe- zirk.	
2	Landjägeramt Erkner	Landjägermeister J e n s e (Erkner 346)	1. Erkner westlich der Bahnstrecke und Seeland. 2. Erkner Forst, 3. Rüdersdorfer Forst bis Waldweg Altbuchhorst— Rüdersdorf.	1. Erkner östlich der Bahnstrecke, 2. Siedlung am Bahnhof. 3. Erkner Ortsteile Neu-Buchhorst, Spreed, Alte Hausstelle, Hohenbinde, Schön- schornstein, Siedlung Karuzhöhe, 4. Mönchwinkel mit Spree- werder, 5. Spreeau mit Freien- brint, Sieverslake, Storkowfort, 6. Werlsee mit: Alt-Buchhorst, Bhf. Fangschleufe, Bergluch, Fangschleufe, Gottesbrück, Grün- heide, Klein Wall, Schmalenberg, 7. Woltersdorf mit Schleufe und Springeberg.
3	Landjägerposten I Erkner	Oberlandjäger M ü l l e r (Erkner 342)	1. Erkner östlich der Bahnstrecke. 2. Siedlung am Bahnhof, 3. Erkner Forst, 4. Rüdersdorfer Forst bis Waldweg Altbuchhorst— Rüdersdorf.	1. Erkner westlich der Bahnstrecke und Seeland, 2. Erkner Ortsteile: Neu-Buchhorst, Spreed, Alte Hausstelle, Hohenbinde, Schön- schornstein, Siedlung Karuzhöhe, 3. Mönchwinkel mit Spree- werder,

Efd. Nr.	Landjägerposten bzw. Landjägeramt	Amtsbezeichnung und Name des Beamten	Eigentlicher Dienstbezirk	Erweiterter Dienstbezirk
1	2	3	4	5
3				<ol style="list-style-type: none"> 4. Spreeau mit Freienbrin, Sieverslata, Storkowfort, 5. Werlsee mit Alt-Buchhorst, Bhf. Fangschleuse, Bergluch, Fangschleuse, Gottesbrüd, Grünheide, Klein Wall, Schmalenberg, 6. Woltersdorf mit Schleuse und Springeberg.
4	Landjägerposten II Ertner	Oberlandjäger D a h m e n (Ertner 759)	<ol style="list-style-type: none"> 1. Die Ortsteile von Ertner: Neu-Buchhorst, Spred, Alte Hausstelle, Hohenbinde, Schönschornstein, Siedlung, Karuhhöhe, 2. Ertner Forst, 3. Rüdersdorfer Forst wie vor zu 4. 	<ol style="list-style-type: none"> 1. Ertner östlich und westlich der Bahnstrecke mit Siedlung Bahnhof und Seeland, 2. Mönchwinkel mit Spreewerder, 3. Spreeau mit Freienbrin, Sieverslata, Storkowfort, 4. Werlsee mit: Alt-Buchhorst, Bhf. Fangschleuse, Bergluch, Fangschleuse, Gottesbrüd, Grünheide, Klein Wall, Schmalenberg, 5. Woltersdorf mit Schleuse, Springeberg.
5	Landjägerposten I Werlsee	Oberlandjäger B a u s c h e (Ertner 773)	<ol style="list-style-type: none"> 1. Werlsee, und zwar: Grünheide, Fangschleuse, 2. Spreeau mit Freienbrin, Sieverslata, Storkowfort, 3. Ertner Forst, 4. Rüdersdorfer Forst. 	<ol style="list-style-type: none"> 1. Ertner mit: Siedlung Bahnhof, Alte Hausstelle, Hohenbinde, Schönschornstein, Siedlung Karuhhöhe, 2. Mönchwinkel mit Spreewerder, 3. Werlsee, und zwar: Alt-Buchhorst, Bergluch, Gottesbrüd, Bhf. Fangschleuse, Schmalenberg, Klein Wall, 4. Woltersdorf mit Schleuse, Springeberg.
6	Landjägerposten II Werlsee	Oberlandjäger B e r g a u (Ertner 349)	<ol style="list-style-type: none"> 1. Werlsee, und zwar: Alt-Buchhorst, Bhf. Fangschleuse, Bergluch, Gottesbrüd, Klein Wall, Schmalenberg, 2. Mönchwinkel mit Spreewerder, 3. Ertner Forst, 4. Rüdersdorfer Forst. 	<ol style="list-style-type: none"> 1. Ertner mit: Siedlung Bahnhof, Alte Hausstelle, Hohenbinde, Schönschornstein, Siedlung Karuhhöhe, 2. Werlsee mit Fangschleuse, Grünheide, 3. Spreeau mit Freienbrin, Sieverslata, Storkowfort, 4. Woltersdorf mit Schleuse, Springeberg.

Efd. Nr.	Landjägeriposten bzw. Landjägeramt	Amtsbezeichnung und Name des Beamten	Eigentlicher Dienstbezirk	Erweiterter Dienstbezirk
1	2	3	4	5
7	Landjägeramt Woltersdorf	Landjägermeister D u b b e r k e (Erfner 974)	1. Woltersdorf, und zwar: Altes Dorf mit Schleuse, Springeberg. 2. Rüdersdorfer Forst bis Waldweg Rüdersdorf— Grünheide.	1. Erfner mit Siedlung Siedlung Bahnhof, 2. Kallberge (Altdorf) mit: Hinterberge, 3. Kleinschönebed mit: Fichtenau, Gräbwalde, 4. Rüdersdorf mit: Grund, Seebad, 5. Tasdorf nur Schulzenhöhe, 6. Werlsee mit: Bergluch, Fangschleuse, Gottesbrüd, 7. Woltersdorf mit Am Stolp, Fuchsberge, Schönblid, Siedlung am Kallsee.
8	Landjägeriposten I Woltersdorf	Oberlandjäger M e h d o r f (Erfner 716)	1. Woltersdorf, und zwar: Am Stolp, Fuchsberge, Schönblid, Siedlung am Kallsee, 2. Rüdersdorfer Forst bis Waldweg Rüdersdorf— Grünheide.	1. Erfner mit Siedlung Bahnhof, 2. Kallberge (Altdorf) mit: Hinterberge, 3. Kleinschönebed mit: Fichtenau, Gräbwalde, 4. Rüdersdorf mit: Grund, Seebad, 5. Tasdorf nur Schulzenhöhe, 6. Werlsee mit: Bergluch, Fangschleuse, Gottesbrüd.
9	Landjägeriposten I Rüdersdorf	Oberlandjäger B o l m e r h a u s (Kallberge 363)	1. Rüdersdorf (Altes Dorf), 2. Rüdersdorfer Forst bis zur Chaussee Försterei Fangschleuse, Möllen- horst—Herzfelde.	1. Kallberge (Altdorf) mit: Hinterberge, 2. Kleinschönebed mit: Fichtenau, Gräbwalde, 3. Rüdersdorf Grund und Seebad, 4. Tasdorf mit: Schulzenhöhe, 5. Werlsee mit: Bergluch, Fangschleuse, Gottesbrüd, Grünheide, 6. Herzfelde, 7. Woltersdorf mit Am Stolp, Fuchsberge, Schönblid, Siedlung am Kallsee, Schleuse, Springeberg.
10	Landjägeriposten II Kallberge (Rüdersdorf)	Oberlandjäger R e h r a (Kallberge 354)	1. Rüdersdorf Grund und Seebad. 2. Rüdersdorfer Forst bis zur Chaussee, Försterei Fangschleuse, Möllen- horst—Herzfelde.	1. Herzfelde, 2. Kallberge (Altes Dorf) mit: Hinterberge, 3. Kleinschönebed mit: Fichtenau, Gräbwalde, 4. Tasdorf mit: Schulzenhöhe, 5. Werlsee mit: Alt-Buchhorst, Bergluch, Fangschleuse, Gottes- brüd, Grünheide,

Ffd. Nr. 1	Landjägeriposten bzw. Landjägeramt 2	Amtsbezeichnung und Name des Beamten 3	Eigentlicher Dienstbezirk 4	Erweiterter Dienstbezirk 5
11	Landjägeramt Herzfelde	Landjägermeister C h r i s t o p h (Herzfelde 70)	1. Herzfelde westlich der Hauptstraße.	6. Woltersdorf mit: Am Stolz, Fuchsberge, Schönblid, Siedlung am Kallsee, Schleuse, Springeberg. 1. Herzfelde östlich der Hauptstraße, mit Möllnkolonie, 2. Hennidendorf mit: Thyffenswerke, 3. Ragel, 4. Rienbaum, 5. Kallberge mit Kreisrankenhaus, 6. Heidekrug, 7. Lichtenow mit Lamm, 8. Rehfelde mit Bahnhof, Doraushof, Herren- horst, Richterswalde, 9. Werder mit Sophienfelde, 10. Zinndorf, 11. Rüdersdorfer Forst bis Waldweg Rüdersdorf— Alt-Buchhorst, 12. Forstbezirk Hängelsberg.
12	Landjägeriposten I Herzfelde	Oberlandjäger S c h ö l z e l (Herzfelde 68)	1. Herzfelde östlich der Hauptstraße, 2. Lichtenow mit Lamm, 3. Rüdersdorfer Forst bis Waldweg Rüdersdorf— Altbuchhorst, 4. Forstbezirk Hängelsberg.	1. Herzfelde westlich der Hauptstraße mit Möllnkolonie, 2. Hennidendorf mit: Thyffenswerke, 3. Ragel, 4. Rienbaum, 5. Kallberge mit Kreisrankenhaus, 6. Heidekrug, 7. Rehfelde mit Bahnhof Doraushof, Herren- horst, Richterswalde, 8. Werder mit Sophienfelde, 9. Zinndorf.
13	Landjägeriposten Werder	Oberlandjäger W i e b a c h (Rehfelde 39)	1. Werder mit: Sophienfelde, Doraus- hof, Herrenhorst, Zinndorf.	1. Hennidendorf, 2. Heidekrug, 3. Herzfelde, 4. Lichtenow mit Lamm, 5. Ragel, 6. Rienbaum, 7. Kreisrankenhaus Kallberge, 8. Möllnkolonie, 9. Richterswalde.
14	Landjägeriposten Rehfelde	Oberlandjäger B r z o s t a (Rehfelde 44)	1. Rehfelde mit Bahnhof und Richterswalde.	wie ffd. Nr. 13, ohne 8 und 9, dazu Werder mit Sophienfelde, Doraushof, Herrenhorst, Zinndorf.

Pfd. Nr.	Landjägerposten bzw. Landjägeramt	Amtsbezeichnung und Name des Beamten	Eigentlicher Dienstbezirk	Erweiterter Dienstbezirk
1	2	3	4	5
15	Landjägerposten Kagel	Oberlandjäger L u h (Herzfelde 96)	1. Kagel, 2. Möllkolonie, 3. Rienbaum, 4. Heidekrug, 5. Forst-Bezirk Hangel- berg, 6. Rüdersdorfer Forst bis Waldweg Rüdersdorf— Altbuchhorst.	1. Herzfelde, 2. Lichtenow mit Lamm, 3. Hennidendorf mit: Thyffenswerke, 4. Keffelde mit Bahnhof, Doraushof, Herrenhorst, Richterswalde, 5. Zimndorf, 6. Werder, 7. Kreisrankenhaus Kallberge.
16	Landjägerposten Hennidendorf	Oberlandjäger S t e r n (Herzfelde 87)	1. Hennidendorf vom Kirchplatz ab östlicher Teil, 2. Kleiner Stienitzsee.	1. Herzfelde, 2. Kagel, 3. Rienbaum, 4. Lichtenow mit Lamm, 5. Keffelde mit Bahnhof, Doraushof, Herrenhorst, Richterswalde, 6. Thyffenswerke, 7. Werder, 8. Zimndorf, 9. Möllkolonie.
17	Landjägeramt Kallberge (Tasdorf)	Landjägermeister D e i c h e r t (Kallberge 366)	1. Tasdorf (altes Dorf) östlicher Teil bis Kaiser- straße Nr. 10 und 80, 2. Schäferei und Seebad Stienitzsee. 3. Tasdorfer Straße.	1. Tasdorf-Schulzenhöhe bis Kaiserstr. 11 u. 79, Berghof, Grünelinde, 2. Kallberge mit Hinter- berge und Stolp, 3. Rüdersdorf mit Grund, 4. Petershagen mit Kolonie Süd, 5. Bogelsdorf m. Kolonie, 6. Thyffenswerke mit Kreisrankenhaus.
18	Landjägerposten III Kallberge (Tasdorf- Schulzenhöhe)	Oberlandjäger K r o l o f f (Kallberge 365)	1. Schulzenhöhe bis Kaiser- straße 11 und 79, 2. Grünelinde, 3. Berghof, 4. Zementfabrik C. D. Wegener mit Seilscheibenspfeiler.	1. Tasdorf (altes Dorf) bis Kaiserstr. 10 u. 80, Schäferei und Seebad Stienitzsee, 2. Kallberge mit Hinter- berge und Stolp, 3. Rüdersdorf mit Grund, 4. Petershagen mit Kolonie Süd, 5. Bogelsdorf m. Kolonie, 6. Thyffenswerke mit Kreisrankenhaus.
19	Landjägerposten IV Kallberge	Oberlandjäger G u m t o w (Kallberge 323)	1. Kallberge (altes Dorf) westlicher Teil bis Schulstraße Ede Reden- straße, Heinitzstraße, Hinterberge bis Hennig, Stolp und Landhof, 2. Kallberge (altes Dorf) östlicher Teil von Schul- straße Ede Redenstraße, Berginspektion mit Tiefbau.	1. Kallberge östlicher Teil von Schulstraße Ede Redenstraße, Berg- inspektion mit Tiefbau, Zementfabrik C. D. Wegener mit Tasdorfer Straße und Seilscheibenspfeiler, 2. Tasdorf (altes Dorf) und Schulzenhöhe mit Berghof, 3. Rüdersdorf mit Grund, Seebad Rüdersdorf,

Efd. Nr.	Landjägerposten bzw. Landjägeramt	Amtsbezeichnung und Name des Beamten	Eigentlicher Dienstbezirk	Erweiterter Dienstbezirk
1	2	3	4	5
20	Landjägerposten Thyffenswerke	Oberlandjäger B ö h l e (Ralkberge 389)	1. Thyffenswerke mit Kreis- krankenhaus, 2. Hennidendorf (westlicher Teil) bis Kirchplatz, 3. Großer Steniksee.	4. Rüdersdorfer Forst bis Waldföhneise Wolters- dorfer Schleufe — Alt- Buchhorst, 5. Woltersdorf mit Schleufe, 6. Herzfelde. 1. Hennidendorf vom Kirchplatz ab östl. Teil, 2. Kleiner Steniksee, 3. Herzfelde, 4. Ralkberge, 5. Tasdorf, 6. Rehfelde Dorf mit Bahnhof Richterswalde, Herrenhorst, Herrensee.

VII. Kommunale Spitzenvertretungen.

1. Deutscher Gemeindetag, Berlin. Postanschrift NW 40, Mienstr. 7. Dienstgebäude I NW 40, Mienstr. 7, Dienstgebäude II W 9, Bellevuestraße 5a. Fernspr. A 2 Flora 6801, B 1 Kurfürst 0336. Drahtanschrift: Gemeindetag Berlin. Zeitschriften: „Der Gemeindetag“ u. „Nachrichtendienst des Deutschen Gemeindetages“.
2. Brandenburgischer Gemeindetag im Deutschen Gemeindetag, Berlin SW 11, Stresemannstraße 14. Fernspr. F 5 Bergmann 3077.
3. Arbeitgeberverband Märktischer Gemeinden und Gemeindeverbände e. V., Berlin SW 11, Stresemannstr. 14. Fernspr. F 5 Bergmann 3077.

Wohlfahrtsausgaben des Kreises.

Seit langem steht die öffentliche Fürsorge im Vordergrund aller Ausgaben. Wie die Aufwendungen für das Kreiswohlfahrtsamt in den letzten Jahren gestiegen sind und die anderen Ausgaben zurückgedrängt haben, ist nachstehend dargestellt:

Rechnungsjahr	Haushaltsansätze des Kreises in Ausgabe		Tatsächliche Wohlfahrtsausgaben	Von den Wohlfahrtsausgaben entfallen auf Wohlfahrts-erwerbslose
	Ordentliche Verwaltung einschl. Kreisstraßen RM	Kreiswohlfahrtsamt RM		
1926	3 736 300	1 146 500	1 543 814	—
1927	4 896 000	1 452 000	2 036 018	—
1928	5 420 000	2 262 000	2 487 905	—
1929	5 837 000	2 491 000	2 916 367	—
1930	6 231 000	2 743 000	3 949 838	791 463
1931	4 307 000	4 056 000	4 281 418	1 749 488
1932	3 000 300	6 901 000	6 124 505	3 376 247
1933	2 752 000	7 781 000	^{bis} _{30.9.} 3 276 844	^{bis} _{30.9.} 1 725 060

Die Aufstellung läßt ersehen, daß die Steigerung der Wohlfahrtsausgaben hauptsächlich durch die Fürsorge für Wohlfahrtserwerbslose entstanden ist. Es ergibt sich dies auch aus den Monatszahlen der unterstützten Wohlfahrtserwerbslosen (Hauptunterstützungsempfänger). Die Zunahme der Wohlfahrtserwerbslosen zeigen folgende Zahlen:

Unterstützte Wohlfahrtserwerbslose:

	1930	1932	1933
April	480	Jan. 550t	Jan. 8855
Juli	957	Febr. 6006	Febr. 8994
Sept.	1405	März 6646	März 8476
Nov.	2008	Juni 6957	April 8179
	1931	Aug. 7559	Mai 7343
Jan.	2694	Okt. 7944	Juni 6873
Febr.	2822	Dez. 8437	Juli 6389
April	2764		Aug. 5957
Juli	2992		Sept. 4618
Okt.	3685		Okt. 5069
Dez.	4942		

Ankündigungen

aller Art haben in der

Nord-Berliner Tagespost

der in den nördlichen Vororten Berlins nachweisbar verbreitetsten Zeitung

besten Erfolg

Verlag: Wilhelm Möller, Oranienburg.

VIII. Ortschaftsverzeichnis des Kreises Niederbarnim.

№	Ortschaften mit Postbezeichnung und Fernsprech-Anschluß (F) des Magistrats oder Gemeinde-(Guts-) und Amts-Vorsteher's	Einwohner	Name des Bürgermeisters, Gemeinde- oder Gutsvorsteher's	Amtsbezirk u. * Sitz des Amtsvorsteher's	Standesamtsbezirk u. * Sitz des Standesbeamten	Landgericht Berlin Amtsgericht	Katasteramt Ndb. = Niederbarnim	Arbeitsamt (Ndb. = Dith. = Niederbarnim = Eßbawelland)
A. Städte								
1	Bernau b. Berlin, F Bernau 50, Wohlfahrtsamt Bernau 305	12334	Dr. Köhn	—	Bernau	Bernau	Ndb. = Mitte	Ndb. = Dith.
2	Mitlandsberg, F Mitlandsberg 351	4415	Kunze (kom. Beigeordneter)	—	Mitlandsberg	Mitlandsberg	Mitlandsberg	"
3	Liebenwalde (Ginowfalan), F Liebenwalde 30	2694	Dr. Werner (kommunalfürs.)	—	Liebenwalde	Liebenwalde	Ndb. = Mitte	"
4	Oranienburg, F Oranienburg 2733	17307	Kunze (kom.)	—	Oranienburg	Oranienburg	Oranienburg	"
B. Landgemeinden								
5	Ahrensfelde bei Berlin F E 0 Söhenschönhäuser 4877, Amtso. F E Söhenschönhäuser 4897	1314	Paase	Ahrensfelde	Mehrow *) Ahrensfelde	Berlin-Weißensee	Ndb. = Mitte	Win. = Nordost
6	Wandlitz bei Wandlitz (Marf), F Wandlitz 225	867	Kranz	Wandlitz	Wandlitz	Oranienburg	Oranienburg	Berlin-Nord
7	Bergfelde, Kreis Niederbarnim, F Birkenwerder 2030, Amtso. F Birkenwerder 2066.	2549	Neubauer	Schönfließ Bergfelde	Bergfelde	"	"	"
8	Bernöwe bei Zehlendorf bei Liebenwalde (Ginowfalan), F Zehlendorf 16, Amtsvorsteher F desgl.	182	Schenke	Bernöwe	Zehlendorf *) Wensickenborn	"	"	Ndb. = Dith.
9	Birkenwerder bei Berlin, F Birkenwerder 2036, Amtso. F desgl.	5224	Blant	Birkenwerder	Birkenwerder	"	Oranienburg	Berlin-Nord
10	Birchholz bei Blumberg, Bez. Potsdam F Bernau 302	482	Lauenstein	Bepetrid	Schwanefeld	Bernau	Ndb. = Mitte	Ndb. = Dith.
11	Blumberg, Bez. Potsdam, F Bernau 195, N. N.	1557	Fischer	Blumberg	Blumberg	Mitlandsberg	Mitlandsberg	"
12	Börnide b. Bernau b. Berl., F Bern. 167	523	Fertig	Börnide	Börnide	Bernau	Ndb. = Mitte	"
13	Borgsdorf, Kreis Niederbarnim, F Birkenwerder 2246.	2147	Reiß	Birkenwerder	Borgsdorf	Oranienburg	Oranienburg	"
14	Bruchmühle bei Grebersdorf bei Berlin, F Mitlandsberg 341	893	Bohrsch	Bruchmühle	Bruchmühle	Mitlandsberg	Mitlandsberg	"
15	Dahlwitz-Soppegarten bei Berlin, F Soppegarten 2394, Amtso. F desgl.	2700	Kardt	Dahlwitz-Soppegarten	Dahlwitz-Soppegarten	"	"	Berlin-Ost
16	Eggersdorf bei Strausberg II (Dfßbahnhof), F Strausberg 287	2462	Catholy	Grebersdorf	Petershagen	"	"	Ndb. = Dith.
17	Eide bei Ahrensfelde bei Berlin, F E 0 Söhenschönhäuser 4916.	489	Seelisch	Ahrensfelde	Mehrow *) Ahrensfelde	"	"	Berlin-Ost

18	Gräßhorst bei Subertustsd., F Zimowfur 298	549	Schönberg	Reichth Forst Forsthausberghaus	Reichth*)Forst- haus Hoerschelde	Siebenwalde	Nbb.-Mitte	Nbb.-Osth.
19	Grfner, F Grfner 542, Amtsv. F desgl.	7221	Süßes	Grfner	Grfner	Ralfberge	Straußberg	"
20	Fredersdorf bei Berlin, F Neuenhagen 2020, Amtsv. F Fredersdorf 321	3163	Boehm (tom.)	Fredersdorf F Fredersdorf 114	Fredersdorf	Mitlandsberg	Mitlandsberg	"
21	Freienhagen (Norb.), F Posthilfsstelle Dranienburg 2796	440	Schumacher	*) Neuholland	Freienhagen *) Ralfenheide	Dranienburg	Dranienburg	"
22	Friedrichsthal, Kreis Niederbarnim, F Dranienbg. 2258, Amtsv. F Drbg. 2525	1860	Rapp (tom.)	Sachsenhauen *) Friedrichsthal	Friedrichsthal	"	"	"
23	Wermendorf Kr. Niederbarnim, F Dra- nienburg 2547.	1064	Kriele (tom.)	Sachsenhauen *) Friedrichsthal	Wermendorf	"	"	"
24	Wienide (Norbahn), F D 7 Wermendorf 1058, Amtsv. F desgl.	3792	Besje	Wienide	Wienide	"	"	Berlin-Nord
25	Groß Schönebed (Mt.), F Groß Schöne- bed 80, Amtsv. F desgl.	2031	Pantow	Groß Schönebed	Groß Schönebed	Siebenwalde	Nbb.-Mitte	Nbb.-Osth.
26	Hammer bei Siebenwalde (Zimowkanal)	843	Marktgraf (tom.)	Hammer	Hammer	"	"	"
27	Sennidendorf, Kreis Niederbarnim, F Hersfelde 67	2222	Wegener	Hersfelde	Hersfelde	Ralfberge	Straußberg	"
28	Hersfelde, Kreis Niederbarnim, F Herz- felde 35, Amtsv. F Hersfelde 63	3668	3. Zt. unbefekt	Hersfelde	Hersfelde	"	"	"
29	Hohen Neuendorf bei Berlin, F Bir- kenwerder 2444	6801	Jacob	Hohen Neuendf.	Hohen Neuendf.	Dranienburg	Dranienburg	Berlin-Nord
30	Hönow, Kreis Niederbarnim, F Neuen- hagen 2039	1875	Neumann	Neuenhagen	Hönow	Mitlandsberg	Mitlandsberg	Berlin-Ost
31	Rage bei Hersfelde, Kr. Niederbarnim, F Hersfelde 21, Vortanmeldung	733	Scherfing	Hersfelde	Hersfelde	Ralfberge	Straußberg	Nbb.-Osth.
32	Ralfberge (Marf), F Ralfberge 378, Amtsv. F desgl., Standesamt 286	10613	3. Zt. unbefekt	Ralfberge	Ralfberge	"	"	"
33	Rienbaum bei Hersfelde, Kreis Niederb. F in dringenden Fällen Hersfelde 5	227	3. Zt. unbefekt	Hersfelde	Hersfelde	"	"	"
34	Rlandorf b. Groß Schönebed (Marf), F Groß-Schönebed 57	348	Peters	Groß Schönebed	Groß Schönebed	Siebenwalde	Nbb.-Mitte	"
35	Rleinichönebed, Post Zichtenau, Kreis Niederbarnim, Fernspr. F 4 Fried- richshagen 7693, Amtsv. F 4 Fried- richshagen 7995.	5191	Friedrich	Schöneide *) Kleinichönebed	Schöneide *) Kleinichönebed	Ralfberge	Straußberg	Berlin-Ost
36	Rlosterfelde, Kreis Niederbarnim, F Rlosterfelde 18.	2176	Rücker	Wanditz	Rlosterfelde	Dranienburg	Dranienburg	Nbb.-Osth
37	Kreuzbruch b. Siebenwalde (Zimowkanal) F Siebenwalde 98	187	Bohnhammel (tom.)	Wernöwe	Kreuzbruch	Siebenwalde	Nbb.-Mitte	"
38	Krummensee bei Seefeld (Marf), Mit- landsberg 220	328	3. Zt. unbefekt	Söhme	Söhme	Mitlandsberg	Mitlandsberg	"

№	Namen der Ortschaften mit Postbezeichnung und Fernsprech-Anschluss (F) des Magistrats oder Gemeinde-(Guts-) und Amtsvorsteher's	Post-Nummer	Name des Bürgermeisters, Gemeindevorsteher's oder Amtsvorsteher's	Amtsbezirk u. * Sitz des Amtsvorsteher's	Standesamtsbez. und * Sitz des Standesbeamten	Landgericht Berlin Amtsgericht	Katasteramt Rdb. = Niederbarnim	Arbeitsamt (Rdb.-Dist. = Niederbarnim-Lübbeckeland)
39	Lante, Bez. Potsdam, F Bieleenthal 283	595	Schröder	Lante	Lante *) Prenden	Bernau	Rdb.-Mitte	Überwalde
40	Lehnitz (Nordbahn), F Oranienburg 2031	974	Vohr	Rixtenwerder	Oranienburg	Oranienburg	Oranienburg	Rdb.-Dist.
41	Stäthenow bei Herzfelde, Kreis Niederbarnim, F Herzfelde 8	614	Rädig (fom.)	Herzfelde *) Werder	Herzfelde *) Werder	Rallberge	Strasberg	"
42	Liebenenthal bei Groß Schönebeck (Mtl.)	402	Schulz (fom.)	Hammer	Groß Schönebeck	Liebenwalde	Rdb.-Mitte	"
43	Lindenberg b. Berlin, F E 6 Buch 8463	1480	Kirchbaum	Lindenberg	Lindenberg	Berlin-Weißensee	"	"
44	Lübetal bei Rüdnitz, Kreis Oberbarnim, F Bernau 48	408	Braune	Lante	Lante *) Prenden	Bernau	"	"
45	Löhme bei Seefeld (Marf), Amtsv. F Werneuchen 37	301	Schubert	Löhme	Löhme	Altlandsberg	Altlandsberg	"
46	Malz b. Friedrichsthal, Kreis Niederb., F in dringenden Fällen Oranienburg 2800	574	Siebig (fom.)	Sachsenhausen *) Friedrichsthal	Friedrichsthal	Oranienburg	Oranienburg	"
47	Marienwerder, Bez. Potsdam, F Ginowfurt 228, Amtsv. F desgl.	1337	Kulde	Grafenbrück *) Marienwerder	Marienwerder	Liebenwalde	Rdb.-Mitte	"
48	Mehrow bei Ahrensfelde bei Berlin, F Neuenhagen 2650	321	Woz (fom.)	Ahrensfelde	Mehrow *) Ahrensfelde	Altlandsberg	Altlandsberg	Berlin-Dist
49	Mönchswinkel bei Sangelsberg	338	Gürndt	Erner Forst *) Grünfelde	Erpreau	Rallberge	Strasberg	Rdb.-Dist.
50	Mühlenbed bei Berlin, F Mühlenbed 38, Amtsv. F desgl.	2639	Brandt	Schönervinde *) Mühlenbed	Mühlenbed	Pln.-Pantow	Rdb.-Mitte	Berlin-Nord
51	Münchehofe bei Dahwitz-Soppegarten b. Berlin, F Soppegarten 2392	344	Neumann	Schöneiche *) Kleinchönebeck	Schöneiche *) Kleinchönebeck	Rallberge	Altlandsberg	Berlin-Dist
52	Ralfenheide (Nordbahn), Oranienburg 2280, Amtsv. F desgl.	924	Gerschowitz	Freienhagen *) Neuholland	Freienhagen *) Neuholland	Oranienburg	Oranienburg	Rdb.-Dist.
53	Neuenhagen bei Berlin, F Neuenhagen 2801, Amtsv. F desgl.	8480	Röthe (fom.)	Neuenhagen	Neuenhagen	Altlandsberg	Altlandsberg	"
54	Neuholland bei Liebenwalde (Ginowkanal), F Liebenwalde 50	441	Schöttler	Freienhagen *) Neuholland	Neuholland	Liebenwalde	Rdb.-Mitte	"
55	Petershagen bei Grederisdorf b. Berlin, F Grederisdorf 291	5487	3. St. unbelegt	Grederisdorf	Petershagen	Altlandsberg	Altlandsberg	"
56	Prenden bei Lante, Bez. Potsdam, F Klosterfelde 50, Amtsv. F Klosterfelde 61	517	Gläser II	Lante	Lante *) Prenden	Bernau	Rdb.-Mitte	"
57	Rehfelde (Distbahn), F Rehfelde 5	2239	Stichbach (fom.)	Rehfelde *) Werder.	Rehfelde *) Werder.	Rallberge	Strasberg	"

58	Ruhlsdorf bei Zerpenschleule (Simow- lanal), F Zerpenschleule 06.	675	Schwend	Bante	Ruhlsdorf	Bernau	Ndb.-Mitte	Ndb.-Osth.
59	Sachslehauen (Nordbahn), F Dranien- burg 2500	2594	Pager	Sachslehauen *) Friedrichshäl	Sachslehauen	Dranienburg	Dranienburg	"
60	Schlübow, Kreis Niederbarnim, F Müh- lenbed 63, Amtsv. F desgl.	2030	Seeger	Schlübow	Schlübow	Bin.-Panfow	Ndb.-Mitte	Berlin-Nord
61	Schluff bei Groß Schönbeck (Mart)	252	Gratfow	Gr. Schönbeck Forst *) Schluff	Schluff	Siebenwalde	Ndb.-Mitte	Ndb.-Osth.
62	Schmachtenhagen, Kreis Niederbarnim, F Dranienburg 2451	1163	Becker	Zehlendorf	Zehlendorf *) Wensfendorfi	Dranienburg	Dranienburg	"
63	Schöneiche, Post Fichtenau, Kr. Nieder- barnim, F 4 Friedrichshagen 7891	2173	Schulze (tom.)	Schöneiche *) Klein Schönbeck	Schöneiche *) Klein Schönbeh.	Berlin- Köpenick	Altlandsberg	Berlin-Ost
64	Schönerlinde b. Berlin, F E 6 Buch 8392	1135	Burchardt	Schönerlinde *) Mühlenbed	Schönerlinde	Bin.-Panfow	Ndb.-Mitte	Bin.-Nordost
65	Schönfließ bei Berlin-Hermsdorf.	456	Remde	Schönfl. *) Bergf.	Schönfließ	Dranienburg	Dranienburg	Berlin-Nord
66	Schönow, Kreis Niederbarnim, F Ber- nau 79, Amtsv. F desgl.	3215	Ströbmann	Schönnow	Schönnow	Bernau	Ndb.-Mitte	Ndb.-Osth.
67	Schönwalde, Kreis Niederbarnim, F Mühlenbed 56, Amtsv. F desgl.	1552	Möhring	Schönwalde	Schönwalde	Bin.-Panfow	"	Bin.-Nordost
68	Schwanebed b. Bin.-Buch, F E 6 Buch 8217	1757	Kirichbaum	Zepetnick	Schwanebed	Bernau	"	Ndb.-Osth.
69	Seeburg b. Altlandsberg F Altlandsb. 270	273	z. Zt. unbelegt	Neuenhagen	Neuenhagen	Altlandsberg	Altlandsberg	"
70	Seefeld (Mart), F Berneuchen 116	560	Fischer	Söhme	Söhme	"	"	"
71	Sophienstädt bei Zerpenschleule (Simow- lanal), F Diefenthal 219	355	Wenzel	Sante	Ruhlsdorf	Bernau	Ndb.-Mitte	"
72	Spreeau bei Sangersberg, F Spreeen- hagen 22	390	Uhlig	Erfter Forst *) Grünheide	Spreeau	Kaltberge	Strausberg	"
73	Stolpe bei Hohen Neuendorf bei Berlin, F Birkenwerder 2782	692	Bergemann. (tom.)	Schönfl. *) Bergf.	Bergfelde	Dranienburg	Dranienburg	Berlin-Nord
74	Stolzenhagen bei Zehlendorf bei Lieben- walde, F Wandlitz 367	798	Otto	Wandlitz	Klosterfelde	"	"	Ndb.-Osth.
75	Wogelsdorf bei Fredersdorf bei Berlin, F Neuenhagen 2131	1275	Garimann	Fredersdorf	Fredersdorf	"	"	"
76	Wandlitz (Mart), F Wandlitz 212, Amtsvorsteher F Wandlitz 219	2024	Welsh	Wandlitz	Wandlitz	Dranienburg	Dranienburg	"
77	Wenfsendorfi, Kreis Niederbarnim, F Zehlendorf 18, Amtsv. F Zehlendorf 24.	962	Daebel (tom)	Zehlendorf	Zehlendorf *) Wensfendorfi	"	"	"
78	Werber bei Rehfelde (Ostbahn), F Reh- felde 21	428	Müller	Rehfelde *) Werber	Rehfelde *) Werber	Kaltberge	Strausberg	"
79	Wersee bei Grünheide (Mart), F Erf- net 672	2563	Nide	Erfter Forst *) Grünheide	Wersee	"	"	"
80	Woltersdorf bei Erfter, F Erfter 556	5315	Schünke	Woltersdorf	Woltersdorf	"	"	"

St. Nr.	Namen der Ortschaften mit Postbezeichnung u. Fernsprech-Anschluß (F) des Magistrats oder Gemeinde-(Guts-) und Amtsvorstehers	Einwohner Jahrl 1933	Name des Bürgermeisters, Gemeindevorsteher oder Amtsvorstehers	Amtsbezirk und * Sitz des Amtsvorstehers	Standesamtsbe- zirk u. * Sitz des Standesbeamten	Landgericht	Katasteramt Ndb. = Niederbarnim	Arbeitsamt (Ndb.-Dist. = Niederbarnim- Districland)
81	Zehlendorf bei Liebenwalde (Kinowkanal), F Zehlendorf 26, Amtsvorort. F Zehlendorf 24.	1098	Schreiber	Zehlendorf	Zehlendorf *) Wenzelsdorf	Oranienburg	Oranienburg	Ndb.-Dist.
82	Zepernid, Kreis Niederbarnim, F E 6 Buch 8646	7282	J. St. unbesetzt	Zepernid	Zepernid	Bernau	Ndb.-Mitte	"
83	Zerpenichleue (Kinowkanal), F Zerpenichleue 15, Amtsv. F desgl.	1010	Koepfer (tom.)	Zerpenichleue	Zerpenichleue	Liebenwalde	"	"
84	Zinndorf bei Rehfeld (Distbach)	342	Evwalb	Rehfeld*) Werb. Wandlitz	Rehfeld*) Werb. Wandlitz	Kallberge	Straßberg	"
85	Zühlsdorf bei Wandlitz (Mart), F Wandlitz 354.	863	Zöpper			Oranienburg	Oranienburg	Nln.-Nord

C. Forstgutsbezirke

86	Barnimer Heide, Anteil Kreis Niederbarnim	—	Ragel in Marienwerder	Gratenbrück *) Marienwerder	Kuhlsdorf	Liebenwalde	Ndb.-Mitte	—
87	Oranienburger Heide a) Oberförsterebezirk Oranienburg F Birkenwerder 2143 b) Oberförsterebezirk Sachjenhausen F Oranienburg 2380 c) Oberförsterebezirk Schönwalde	—	von Bismard in Borgsdorf Kahler in Sachjenhausen von Bismard in Borgsdorf	Oranienburg Forst *) Briele, Neuholland Forst *) Sachjenhau Schönwalde	Oranienburg Oranienburg Oranienburg Schönwalde	Oranienburg Oranienburg Oranienburg Nln.-Rantow	Oranienburg Oranienburg Oranienburg Ndb.-Mitte	— — — —
88	Rüdersdorfer Heide a) Oberförsterebezirk Rüdersdorf F Kallberge 291 b) Oberförsterebezirk Erfter F Erfter 508	—	Mathieu in Rüdersdorf Klamroth in Erfter	Erfter Forst *) Grünheide Erfter Forst *) Grünheide	Kallberge Kallberge	Kallberge Kallberge	Straußberg Straußberg	— —
89	Schorfheide, Anteil Kreis Niederbarnim a) Oberförsterebezirk Groß Schönheide b) Oberförsterebezirk Pechteich	—	Berthold in Gr. Schönheide Fudel in Gr. Schönheide	Gr. Schönheide Forst *) Schluft Pechteich Forst *) Eichhorst	Schluit Pechteich *) Forsth. Überh.	Liebenwalde Liebenwalde	Ndb. Mitte "	— —

IX. Verzeichniß

der Amtsvorsteher und Amtsvorsteherstellvertreter

Nr.	Name des Amtsbezirks	Sitz	Name	
			des Amtsvorstehers	des Amtsvorsteher- stellvertreters
6	Dahlwitz- Hoppegarten	Dahlwitz Hoppegarten	Kurt Hardt	Karl Koch jun.
9	Erkner Forst	Grünheide	Fritz Schurig *)	Fritz Dorn *)
9a	Erkner	Erkner	Bruno Lübkes	U. Fred Bernh. Weidlich
9b	Woltersdorf	Woltersdorf	Gustav Schünke	Willi Siebenhaar
10	Kehfelde	Werder	Hermann Müller *)	Wilh. Fischbach *)
11	Herzfelde	Herzfelde	Arnim Stahlenberg *)	Otto Wegener *)
12	Kalkberge	Kalkberge	z. Zt. unbesetzt	Walter Schmiedel
13	Schöneide	Kleinschönebed	Wilhelm Schaar *)	Otto Müller *)
14	Fredersdorf	Fredersdorf	Fritz Hartmann *)	Johannes Catholn *)
15	Neuenhagen	Neuenhagen	Willi Kamin *)	Dr. Erich Birnbräuer *)
16	Bruchmühle	Bruchmühle	Richard Borisch	Hugo Hanus
17	Löhme	Löhme	Paul Schmidt *)	Hans Dahle *)
18	Börnide	Börnide	Hermann Fertig	Paul Jähns
19	Blumberg	Blumberg	Paul Fischer	Willh Grün
20	Ahrensfelde	Ahrensfelde	Bruno Wegener *)	Alfred Krüger *)
23	Lindenberg	Lindenberg	Georg Kirschbaum	Bernhard Bolle
27	Zepernid	Zepernid	Emil Kłodow *)	Karl Wehler *)
28	Schönerlinde	Mühlenbed	Martin Schrödter *)	Otto Karl Burchardt *)
29	Schildow	Schildow	Franz Seeger	Bernhard Gottschalk
33	Schönow	Schönow	Ernst Ströhmman	Gustav Lutter
34	Schönfließ	Bergfelde	Paul Grundl *)	Fritz Lemke *)
34a	Glienide	Glienide	Erich Behse	Friedrich Stein
35	Schönwalde	Schönwalde	Max Prange *)	Gerhard Glaesmer *)
36	Birkenwerder	Birkenwerder	Paul Haensel *)	Dr. Otto Neumann *)
36a	Hohen Neuendorf	Hohen Neuendorf	Paul Jacob	Wilh. Zybelle
37	Sachsenhausen	Friedrichsthal	Martin Just *)	Gustav Frieße *)
38	Freienhagen	Neuholland	Hellmuth Rölte *)	Hermann Schöttler
40	Dranienburg Forst	Brieße	Erich Hoffmann jun. *)	v. Rügen-Rositzkau *)
41	Zehlendorf	Zehlendorf	Fritz Plagens jr. *)	Paul Beder *)
42	Wandlik	Wandlik	Paul Hellweg *)	Georg Welsch *)
43	Lanke	Lanke	Louis Pfeiffer *)	Wilhelm Schröder *)
44	Grafenbrüd	Marienwerder	Fritz Kullide *)	Willi Fischer *)
45	Zerpenschleuse	Zerpenschleuse	Wilhelm Roeper	Alex Proschwitz
46	Bernöwe	Bernöwe	Rudolf Wegener *)	Walter Lenke *)
47	Hammer	Hammer	Albert Markgraff *)	Wilhelm Beuster
48	Groß Schönebed	Groß Schönebed	Karl Pantow *)	Max Peters *)
49	Pechteich Forst	Eichhorst	Hans Feuerstaad *)	z. Zt. unbesetzt
50	Groß Schönebed Forst	Schluff	Berthold *)	Willh Nigte *)

*) Gewählt vom Kreistag; Einweisung durch den Regierungspräsidenten noch nicht erfolgt.

Der Kreis Niederbarnim in Zahlen.

Kreisgebiet, Anbauflächen.

Das Kreisgebiet umfaßt jezt 139 709,06 ha, also 1397 qkm oder 24,84 Quadratmeilen. Durch die große Ausgemeindung nach Berlin (1. 10. 1920) hat der Kreis 32 383,25 ha und infolge Auflösung der Gutsbezirke 371,6 ha verloren.

Von dem Flächeninhalt entfallen nach den Anbauflächenenerhebungen auf:

	1929	1930	1931	1932
	ha	ha	ha	ha
Ackerland	49 154	48 260	47 588	47 708
Gartenland	5 748	6 516	6 984	7 125
Obstanlagen	95	83	80	108
Forsten und Holzungen	55 337	55 533	55 357	54 767
Wiesen	12 786	12 274	12 702	12 486
Viehweiden	1 372	1 670	1 290	1 297
Gewässer, Seen, Parkanlagen, Sportplätze, Wegeland u. Friedhöfe	7 450	7 456	7 473	7 770
Moorflächen	98	105	105	85

Der Rest verteilt sich auf Haus- und Hofräume sowie unbewirtschaftete und sonstige Flächen.

Die Anbauflächen und Ernteergebnisse der wichtigsten Fruchtarten sind nachstehend zusammengestellt.

Fruchtart	Jahr	Erntefläche		Körnerertrag
		vom ha	im ganzen	
		ha	dz	dz
Winterweizen	1930	497	24,2	12 027
	1931	1 073	20,4	21 889
	1932	1 297	23,9	30 998
Sommerweizen	1930	288	18,1	5 213
	1931	439	20,4	8 956
	1932	452	22,7	10 260
Winterroggen	1930	18 528	13,7	253 834
	1931	17 776	15,7	278 530
	1932	17 428	17,4	303 247
Sommerroggen	1930	505	10,5	5 303
	1931	437	13,0	5 667
	1932	461	15,0	6 915
Wintergerste	1930	194	24,5	4 753
	1931	210	22,9	4 809
	1932	211	21,8	4 600
Sommergerste	1930	1 191	18,8	22 428
	1931	1 282	19,7	25 198
	1932	1 374	21,1	28 991
Hafer	1930	6 980	11,9	83 062
	1931	6 666	19,6	130 552
	1932	6 278	19,9	124 932
Früh-Kartoffeln	1930	895	99	88 611
	1931	889	92,8	82 490
	1932	943	104,2	98 261
Spät-Kartoffeln	1930	8 411	183,6	1 544 060
	1931	8 167	147,4	1 203 595
	1932	8 218	175,7	1 443 903

Die folgende Übersicht zeigt die Größenverhältnisse der land- und forstwirtschaftlichen Betriebe (außer Staatsforsten):

Betriebe		Gesamtzahl	Gesamtfläche ha
unter 50 ar	50 ar	1141	390,79
50 ar bis 2 ha	2 ha	2358	2444,79
2 ha "	5 "	1065	3207,42
5 " "	10 "	611	4039,85
10 " "	20 "	553	7995,71
20 " "	50 "	577	18457,76
50 " "	100 "	195	12364,27
100 " "	200 "	38	5000,35
200 " "	500 "	18	6412,99
500 " "	1000 "	11	8917,53
1000 " und darüber		5	10755,69
Zusammen		6572	79987,15

Bevölkerung.

Die nach einem Zeitraum von 8 Jahren am 16. 6. 1933 stattgefundene Volkszählung hatte folgendes vorläufige Ergebnis:

Ortsanwesende Bevölkerung

männlich	weiblich	insgesamt
91 688	94 339	186 027

Seit der vorigen Volkszählung vom 16. 6. 1925 ist die Einwohnerzahl von 138 783 um 47 244, mithin 34,04 Prozent gestiegen. Diese Entwicklung wird durch die nachstehenden Ergebnisse aus den Personenstands-aufnahmen der früheren Jahre veranschaulicht:

1927	145 409
1928	151 309
1929	158 123
1930	163 656
1931	168 355
1932	176 962

Hierbei sei erwähnt, daß der Kreis vor der großen Ausgemeindung nach Berlin (1. 10. 1920) 455 194 Einwohner zählte und durch die Verkleinerung ihm nur 124 687 verblieben.

Da das Ergebnis der Volkszählung 1933 vom Preuß. Statistischen Landesamt noch nicht ausgewertet worden ist, können Angaben über die Bezirke usw. erst im nächsten Kalender erscheinen.

In dem Ortschaftsverzeichnis (Seite 138) ist die Einwohnerzahl von 1933 für jede Gemeinde enthalten.

Weniger erfreulich ist die Bewegung der Bevölkerung nach Geburten, Eheschließungen und Sterbefällen:

Jahr	Ortschaften	Geburten		Eheschließungen		Sterbefälle	
		Gesamtzahl	Verhältnis zur Einwohnerzahl %	Gesamtzahl	Verhältnis zur Einwohnerzahl %	Gesamtzahl	Verhältnis zur Einwohnerzahl %
1930	Städte	718	2,1	346	1,0	648	1,9
	ländliche Bezirke	1431	1,1	1183	0,9	1245	1,0
	zusammen	2149		1529		1893	
1931	Städte	698	2,0	507	0,9	633	1,8
	ländliche Bezirke	1280	1,0	1113	0,8	1325	1,0
	zusammen	1978		1420		1958	
1932	Städte	628	1,8	331	0,9	607	1,7
	ländliche Bezirke	1243	0,9	1105	0,8	1303	0,9
	zusammen	1871		1436		1910	

Biehbestand.

Die Viehzählungen hatten folgendes Ergebnis:

2. 12. 1929 1. 12. 1930

Zahl der Vieh haltenden Haushaltungen	19 524	20 644
Gesamtzahl der Pferde	10 650	10 101
„ „ Maultiere		
„ „ u. Esel	65	52
„ des Rindviehs	17 576	17 883
„ der Schafe	1 995	2 303
„ „ Schweine	20 045	24 042
„ „ Ziegen	8 920	8 263
„ „ Kaninchen	18 967	29 488
„ „ Gänse	8 882	10 035
„ „ Enten	13 341	15 330
„ „ Hühner	314 775	314 453
„ „ Bienenstöcke	2 397	2 644
„ „ Hunde	nicht gezählt	nicht gezählt

1. 12. 1931 1. 12. 1932

Zahl der Vieh haltenden Haushaltungen	19 175	22 940
Gesamtzahl der Pferde	9 469	9 181
„ „ Maultiere		
„ „ u. Esel	42	37
„ des Rindviehs	18 448	18 762
„ der Schafe	2 147	2 895
„ „ Schweine	24 605	24 392
„ „ Ziegen	7 363	7 524
„ „ Kaninchen	nicht gezählt	50 920
„ „ Gänse	8 671	9 914
„ „ Enten	13 836	14 482
„ „ Hühner	299 408	310 267
„ „ Bienenstöcke	2 595	3 116
„ „ Hunde	nicht gezählt	nicht gezählt

Zugelassene Kraftfahrzeuge.

	1929	1930	1931	1932	1933
Personenkraftwagen	929	1211	1346	1453	1467
Lastkraftwagen	433	497	608	661	667
Krafträder	925	1313	1345	1288	1558
Kleinrafträder	1110	1309	1488	1703	1802
zusammen	3397	4330	4787	5101	5494

Bautätigkeit.

Über die Zahl der in den letzten 9 Jahren im ganzen Kreise baupolizeilich abgenommenen Wohngebäude und neu geschaffenen Wohnungen gibt die folgende Aufstellung Aufschluß:

Kalenderjahr	Wohngebäude neu errichtet		Wohnungen neu entstanden	
	überhaupt	dabon Kleinhäuser mit 1-2 Wohngefächten	durch Neubau	durch Umbau
1924	467	450	548	79
1925	433	371	519	105
1926	567	521	699	45
1927	794	764	1 145	57
1928	927	895	1 309	104
1929	994	969	1 383	101
1930	1 330	1 200	1 785	90
1931	1 423	1 356	1 981	87
1932	1 746	1 624	2 179	120
zusammen	8 681	8 150	11 548	788

Der Kreisausschuß hat in den Jahren 1924 bis 1932 an

Hauszinssteuerhypotheken

hat der Kreisausschuß in den Jahren 1924 bis 1932 gewährt:

- aus dem Kreisaukommen der Hauszinssteuer und dem früheren Wohnungsbaufonds 6 680 813 RM
- aus den staatlichen Überweisungen (Wohnungsförderungsfonds) 4 609 500 „

zusammen 11 290 313 RM

Mit Hilfe dieser Mittel sind rund 3100 Wohnungen entstanden.

Für die Instandsetzung von Altwohnungen wurden in Ausführung eines Ministerialerlasses vom 12. 7. 1926 bis 1932 aus dem Kreisaußkommen der Hauszinssteuer 100 200 Reichsmark vergeben, um 57 Häuser wieder wohnbar herzurichten.

Auf Grund der Verordnung des Reichspräsidenten zur Belebung der Wirtschaft vom 4. September 1932 und des Gesetzes zur Verminderung der Arbeitslosigkeit vom 1. 6. 1933 sind dem Kreise zur Bereitstellung von Reichszuschüssen zur Verfügung gestellt worden:

- a) für Instandsetzungszwecke = 106 000 RM
- b) für Umbauten und Wohnungsteilungen = 70 000 „
- c) für die Instandsetzung und für den Umbau landwirtschaftlicher Wohn- u. Wirtschaftsgebäude = 12 000 „

Aus dem sogenannten 500-Millionen-Fonds (2. Gesetz zur Verminderung der Arbeitslosigkeit vom 21. September 1933) erhält der Kreis folgende Beiträge:

- a) für Umbau-Zuschüsse = 120 000 RM
- b) für Instandsetzungs- und Ergänzungszuschüsse = 240 000 „
- c) für Instandsetzungs-, Ergänzungszuschüsse und Umbauzuschüsse für Wohn- und Wirtschaftsgebäude landwirtschaftlicher Betriebe = 45 000 RM

Die auf Grund der Verordnung vom 4. 9. 1932 und des Gesetzes zur Verminderung der Arbeitslosigkeit vom 1. 6. 1933 bereitgestellten Mittel sind restlos verteilt und an die Bauherren ausgezahlt. Die Verteilung der übrigen Mittel wird bis spätestens Mitte Dezember 1933 erfolgt sein.

Dranienburger

Fernruf: 2005

Lager- und Getreide-Gesellschaft

mit beschränkter Haftung

Dranienburg, Lehnitzstraße 7

Drucksachen aller Art

liefert neuzeitlich und preiswert

Wilhelm Möller, Dranienburg

Hermisdorf, Bahnhofstraße 12, Waidmannslust, Waidmannstraße 98,
Wittenau, Hauptstraße 20.

Wahlergebnisse.

Reichstagswahl am 6. November 1932

Nr.	Wahlvorschlag	Stimmen
1	Nationalsozialistische Deutsche Arbeiter-Partei (Hitler-Bewegung)	35 285
2	Sozialdemokratische Partei Deutschlands	25 871
3	Kommunistische Partei Deutschlands	30 600
4	Deutsche Zentrumspartei	2 421
5	Deutschnationale Volkspartei	11 023
7	Deutsche Volkspartei	867
8	Deutsche Staatspartei	960
9	Christlich-Sozialer Volksdienst (Evangelische Bewegung)	694
9a	Schicksalsgemeinschaft deutscher Erwerbslosen, Kleinhandel und Gewerbe (Erwerbslosenfront)	45
10	Reichspartei des deutschen Mittelstandes (Wirtschaftspartei) e. V.	366
13	Deutsches Landvolk	9
14	Volksrecht-Partei	31
15	Gerechtigkeits-Bewegung — Meißner	12
17	Sozial-Republikan. Partei Deutschlands (Höring-Bewegung für Arbeitsbeschaffung)	22
18	Sozialistische Arbeiterpartei Deutschlands	95
19	Polenliste	9
21	Freiwirtschaftliche Partei Deutschlands (Partei f. krisenfreie Volkswirtschaft)	87
25	Kampfgemeinschaft der Arbeiter und Bauern	2
26	Kleinrentner, Inflationsgeschädigte u. Vorkriegsgeldbesitzer	44
27	Haus- und Landwirte-Partei (Bund für Wirtschaftsreform)	16
28	Radikal-demokratische Partei	20
29	Für Hindenburg und Papen (Nationalistische Kampfbewegung)	279
30	Unitaristen-Union Deutschlands (Einheitsbewegung aller Schaffenden)	12
	Zusammen	108 770
	Stimmberechtigte	128 131
	Abgegebene Stimmschein	5 934

Reichstagswahl am 5. März 1933:

Nr.	Wahlvorschlag	Stimmen
1	Nationalsozialistische Deutsche Arbeiter-Partei (Hitler-Bewegung)	50 241
2	Sozialdemokratische Partei Deutschlands	24 770
3	Kommunistische Partei Deutschlands	25 328
4	Deutsche Zentrumspartei	2 907
5	Kampffront Schwarz-weiß-rot	11 215
7	Deutsche Volkspartei	689
8	Christlich-Sozialer Volksdienst (Evangelische Bewegung)	748
9	Deutsche Staatspartei	851
10	Deutsche Bauernpartei	33
15	Sozialistische Kampfgemeinschaft	25
	Zusammen	116 807
	Stimmberechtigte	127 582
	Abgegebene Stimmschein	5 664

Landtagswahl am 5. März 1933:

Nr.	Wahlvorschlag	Stimmen
1	Nationalsozialistische Deutsche Arbeiter-Partei (Hitler-Bewegung)	49 249
1a	Mit Hindenburg für ein nationales Preußen (Vereinigte vaterländische Verbände und Vereine)	2 232
2	Sozialdemokratische Partei Deutschlands	23 530
3	Kommunistische Partei Deutschland	24 970
4	Preussische Zentrumspartei	2 824
4a	Preussischer Mittelstand und Sparer	160
5	Kampffront Schwarz-weiß-rot	10 791
7	Deutsche Volkspartei	682
8	Christlich-Sozialer Volksdienst (Evangelische Bewegung)	750
9	Deutsche Staatspartei	847
16	Polenliste	17
	Zusammen	116 052
	Wahlberechtigte	127 588
	Abgegebene Stimmschein	5 578

**„Geduld, es kommt der Tag, da wird gespannt
 ein einzig Zelt ob allem deutschen Land!
 Geduld, wir stehen einst um ein Panier,
 und was uns scheiden will, das mordet wir!
 Geduld! Ich kenne meines Volkes Mark!
 Was langsam wächst, wird doppelt stark.
 Geduld! Was langsam reift, das altert spät!
 Wenn andre welken, werden wir ein Staat!“**

Konrad Ferdinand Meyer

Provinziallandtagswahl am 12. März 1933:

Nr.	Wahlvorschlag	Stimmen
1	Nationalsozialistische Deutsche Arbeiterpartei (Hitler-Bewegung)	47 137
2	Sozialdemokratische Partei Deutschlands	21 019
3	Kommunistische Partei Deutschlands	17 193
4	Deutsche Zentrumspartei	2 199
5	Kampffront Schwarz-weiß-rot	10 729
19	Der Wehrwolf	20
20	Blod der Mitte	325
21	Einheitsfront des verarmten Bürgertums (für freie Arbeiter, Angestellte, Beamte, Hausbesitzer und Gewerbetreibende)	394
22	Brandenburgische Heimatliste f. Handwerk, Handel, Gewerbe und Grundbesitz	257
23	Christlich-Nationaler Blod (Deutsche Volkspartei, Christl.-Sozialer Volksdienst)	547
24	Kommunistisch-Sozialistischer Arbeiterblod	109
26	Rationale bürgerliche Einheitsliste	450
27	Für Einheitsfront Hindenburg-Hitler-Bapen (Waterländische Verbände)	245
Zusammen		100 624

Kreistagswahl am 12. März 1933:

Nr.	Wahlvorschlag	Stimmen
1	Nationalsozialistische Deutsche Arbeiterpartei (Hitler-Bewegung)	46 780
2	Sozialdemokratische Partei Deutschlands	20 655
3	Kommunistische Partei Deutschlands	16 929
4	Deutsche Zentrumspartei	2 122
5	Kampffront Schwarz-weiß-rot	10 241
20	Blod der Mitte	296
28	Bürgerliche Einheitsliste	1 901
29	Einheitsfront des verarmten Bürgertums (Realsteuerzahler, Gewerbe und Sparer)	384
30	Siedlerliste	1 136
31	Überparteiliche Liste	295
Zusammen		100 739

Reichstagswahl und Volksabstimmung am 12. November 1933:

Reichstagswahl:

Gesamtzahl der Stimmberechtigten	140 634
Zahl der für den Kreiswahlvorschlag der Nationalsozialistischen Deutschen Arbeiterpartei abgegeben. Stimmen	119 853
Zahl der ungültigen Stimmen	13 219

Volksabstimmung:

Gesamtzahl der Stimmberechtigten	140 634
Zahl der Ja-Stimmen	122 151
Zahl der Nein-Stimmen	8 538
Zahl der ungültigen Stimmen	3 199

Sifora & Mohr

Hennickendorf, Kreis Niederbarnim
Berlin NO 43, Fernruf: Berolina 4802

Rohrleitungen
Rohrschlangen
Formstücke

Restaurant Hofjäger

Inh. Frh. Böhm — Fernruf Birkenwerder 2183

Bergfelde bei Berlin, Birkenwerder Str.
Schönstes Waldrestaurant. Großer Partisfaal Schattiger Garten.
15 Minuten vom Bahnhof Birkenwerder. Herrl. Waldspaziergang.
Eminibusverbindung ab Birkenwerder und Hohen Neuendorf.

J. Strzypczak

Malermester

Petershagen, Lindenstraße 15

Fernsprecher: Neuenhagen 2062.

Ankündigungen aller Art haben in der **Nord-Berliner Tagespost** der in den nördlichen Vororten Berlins verbreitetsten Zeitung nachweisbar **besten Erfolg**
Verlag: **Wilhelm Müller, Oranienburg, Kurfürstenstraße 3-5, Fernsprecher 2045/46.**

Baumschutz.

Um Abholzungen vorzubeugen, ist das Gesetz zur Erhaltung des Baumbestandes und Erhaltung und Freigabe von Uferwegen im Interesse der Volksgesundheit vom 29. Juli 1922 (G. S. S. 213) ergangen. Nicht überall sollen die Baumbestände und Wasserläufe den Vorschriften dieses Gesetzes unterworfen werden, sondern nur dort, wo ihre Erhaltung im Interesse der Volksgesundheit dringend notwendig erscheint. Das ist in den Großstädten,

in der Nähe von Großstädten und von Bade- und Kurorten sowie in den Industriegebieten der Fall. Auch hier sollen nicht alle Baumbestände und Uferwege erhalten werden, sondern aus den vorhandenen soll eine Auswahl getroffen werden. Welche Baumbestände, Grünflächen und Uferwege an Seen und Wasserläufen zu erhalten sind, bestimmt der Provinzialausschuß.

Im Kreise sind bisher die in dem folgenden Verzeichnis aufgeführten Baumbestände und Grünflächen unter Schutz gestellt worden:

Benennung der Baumbestände bzw. Grünflächen	Lage der Baumbestandsflächen		Größe der Fläche ha
	a) Amtsbezirk,	b) Gemeinde (Gutsbezirk)	
Stolper Heide v. Balthemische Forst bei Schönfließ Kandelwald in Glienide Wald zwischen Hohen Neuendorf, Bergfelde und Birkenwerder	Schönfließ	Stolpe	828
	Schönfließ	Schönfließ	143
	Glienide	Glienide	115
	Dranienburg-Forst	Dranienburg-Forst	234
Dranienburg-Forst Staatsforst Staatsforst Neuholland Staatsforst Schönwalde	Dranienburg-Forst	Dranienburg-Forst	5100
	Neuholland-Forst	Neuholland-Forst	1230
	Schönwalde	Schönwalde-Forst	1520
	Schönwalde	Schönwalde	187
Berliner Dauerwald im Gutsbezirk Schönwalde Berliner Wald am Gorinsee Bernauer Stadtforst Berliner Stadtforst Lante	Schönwalde	Gorin	992
	Bernau	Bernau	2006
	Lante	Lante, Arendsee, Neu- dörfchen, Hgdorf.	1563
Gutspark in Blumberg Jürgenbusch, Heide Kebabahn nördlich des Ahrensfelder Friedhofes Altlandsberger Staatsforst Dahlwitzer Forst bei Köpenick Staatsforst Rüdersdorf	Blumberg	Blumberg	26
	Blumberg	Blumberg	183
	Altlandsberg	Altlandsberg	892
	Dahlwitz	Dahlwitz	216
	Erkner-Forst	Rüdersdorf-Forst einschl Eggersdorf-Forst	3491
Staatsforst Eggersdorf	Fredersdorf	Rüdersdorf-Forst einschl Eggersdorf-Forst	698
Wald der Stadt Berlin a. Stienitzsee Staatsforst Erkner Baum- und Strauchbestände in und bei Birkenwerder	Rüdersdorf	Kallberge	109
	Erkner-Forst	Erkner-Forst	3323
	Birkenwerder	Borgsdorf	0,38
		Birkenwerder	41,78
		<hr/>	42,16
			18
Hasenheide, große und kleine Liebes- insel in der Staatsforst Neuholland Baumbestände in der Gemarkg. Lehnitz Wald südwestlich vom Mühlenbeder See. nördlich des Nordfriedhofes Staatsforst Schönwalde	Neuholland-Forst	Neuholland-Forst	
	Birkenwerder	Lehnitz	21,92
Jagen 202 nördlich von Erkner Die Sandenden	Schönwalde	Mühlenbed	13,27
a) Jagen 203 im Gemeindebez. Erkner	Erkner	Schönwalde-Forst	215
b) Jagen 201 im Gemeindebez. Wol- tersdorf	Zepernick	Erkner	23,02
c) Berliner Dauerwald im Gemeinde- bezirk Woltersdorf	Woltersdorf	Birchholz	28,08
Baumbestände im Erpetal		Woltersdorf	1,23
a) im Gemeinde- u. Gutsbezirk Dahlwitz	Dahlwitz	Dahlwitz-Hoppegarten	105,08
b) im Gemeindebezirk Münchehofe	Schöneide	Münchehofe	12,32
Baumbestände am Nordostufer des Kallsees im Gutsbezirk Rüdersdorf	Kallberge	Rüdersdorf-Forst	3,20

Verzeichnis der Feuerwehren des Kreisfeuerwehrverbandes Niederbarnim (Stand vom 1. 9. 1933)

A. Vorfand.

1. Vorf.: Kreisbrandinspektor Wilh. Graß in Bln.-Kaulsdorf, Wilhelmstr. 12.
2. Vorf. und Obmann des Führerprüfungsamtliches: Branddirektor Horst Dohke in Bernau b. Bln., Friedenstr., Amt Bernau b. Bln. Nr. 230.
1. Schriftf.: Oberbrandmeister Albert Fitcher in Groß Schönebeck (Mark).
2. Schriftf.: Brandmeister Ernst Lau in Schönwalde, Kreis Niederbarnim (Amt Mühlenteich b. Bln. Nr. 99).

B. Ehrenmitglieder.

- Ehrenoberbrandmeister Carl Pohlmann in Oranienburg.
 Oberbrandmeister und Oberführer Franz Guckrow in Liebenwalde.
 Brandmeister und Depotverwalter Wilhelm Dermigel in Bernau b. Bln.

C. Freiwillige Feuerwehren.

Nr.	Namen der Feuerwehren	Gründungs-jahr	Sortierung	Dienststellung und Namen		Zu erreichen durch Fernsprecher		Sprechzeit von — bis
				der Oberführer	d. Oberführer-Stellvertreter	Amt:	Nr.	
1	Ahlensfelde b. Bln.	1911	IV	Brandmeister Krüger	Stellb. Brandmeister Grube	Hohenjohannisstr. E. o.	4877	dauernd
2	Alllandsberg	1889	V	Oberbrandmeister Kufahl	Brandmeister Helmig	Alllandsberg	351	"
3	Basdorf b. Wandlitz (Mark)	1912	II	Brandmeister Brüdig	Stellb. Brandmstr. Mechdorf	Wandlitz	270	"
4	Bergfelde Kr. Niederbarn.	1909	I	Brandmeister Dohke	" Franke	Birkenwerder	2030 u. 2183	"
5	Bernau b. Bln.	1882	IV	Branddirektor Dohke	Oberbrandmeister Wiemann	Bernau b. Bln.	49, 50 u. 230	"
6	Birkenwerder b. Bln.	1900	I	St. komm. Oberfr. Rodewald	Brandmeister Schläpfer	Birkenwerder	2026 u. 2490	"
7	Blumberg Bez. Potsdam	1901	IV	Oberbrandmeister Vetter	Grothe	Bernau b. Bln.	195	"
8	Borgsdorf Kr. Niederbarn.	1904	I	" Merten	" Meißner	Birkenwerder	2246 u. 2040 2371, 2385 u. 2785	dauernd
9	Buchmühle, b. Fredersd. b. Bln.	1905	V	Brandmeister Schulz	Stellb. Brandmstr. Faggies	Alllandsberg	317	dauernd
10	Dahlwitz-Hoppogarten b. Bln.	1901	V	Oberbrandmeister Schulze	Brandmeister Deter	Hoppogarten	2377 u. 2518	"
11	Eggersdorf, Strausberg, Post	1913	V	Brandmeister Sydow	Stellb. Brandmstr. Wümler	Strausberg	287 (Gem.-Büro) 289 (Str.-Fahrb.)	"
12	Eichhorst b. Hubertusfleck	1927	III	" Dühmert	" Grothe	Finowfurt	261	"
13	Erkner (Orisfeuerwehr)	1889	VI	" Brinks	" Krüchker	Erkner	440	8—16 Uhr
14	Erkner (Küsterswerke)	1927	VI	Oberbrandmeister Schneider	Brandmeister Schneegans	Erkner	6233	dauernd
15	Fichtenau am. Kleinschöneb.	1902	VI	Brandmeister Büsch	Stellb. Brandmeister Nag	Friedrichshg. F 4	2280	"
16	Fredersdorf b. Bln.	1903	V	Oberbrandmeister Hiesch	St. Oberfeuerw. Schulze	Oranienburg	2256	"
17	Freienhagen a. Nordbahn	1930	I	Brandmeister Schreiber	Stellb. Brandm. Schumacher	Oranienburg	2204	"
18	Friedrichshal, Kr. Ndb.	1904	I	" Lucke	" Mohl	Oranienburg	2547	"
19	Fremdenhof Kreis Niederbarn.	1904	I	" Struck	" Kerlin	Oranienburg	2047	"
20	Glienicke (Nordbahn)	1899	I	" Kürow	" Puttins	Oranienburg	2047	"
21	Grobensee Anifallsfeuerw.	1929	I	" Hamann	" Schulz	Oranienburg	2047	"
22	Groß Schönebeck (Mark)	1903	III	Oberbrandmeister Fitcher	Brandmeister Reil	Hermesdorf D 7	1058 u. 1945	"
23	Hammer b. Liebenwalde	1914	III	Brandmeister Hohm	Stellb. Brandmstr. Eichbach	Oranienburg	2852 u. 2029	"
24	Hennickendorf, Kr. Ndb.	1908	V	" Meise	" Neumann	St. Schönebeck	50	"
25	Herzfelde, Kr. Niederb.	1901	V	" Goethe	Stellb. Brandmstr. Fehring	Liebenwalde	148	7—24 Uhr
26	Hohen Neuendorf b. Bln.	1898	I	Oberbrandmeister Thieme	Brandmeister Krügel	St. Schönebeck	22 (122) 104	7—24 Uhr
27	Ragel b. Herzfelde, Kr. Ndb.	1907	V	Brandmeister Baeltke	Stellb. Brandmeister Lupe	Birkenwerder	2192 u. 2444	dauernd
						Herzfelde	108	8—24 Uhr

28	Kalkberge (Markt)	VI	1890	Oberbrandmeister Eggebrecht	Brandmeister Mittelsting	Kalkberge	378, 413 u. 393
29	Klandorf b. Gr. Schönebeck	III	1908	Brandmeister Weber	Stello. Brandmstr. Kaasch	Gr. Schönebeck	57 u. 95
30	KleinSchönebeck Post-Sichtenau Kr. Kob.	VI	1905	"	"	Friedrichshagen F.	6924
31	Klosterfelde, Kr. Niederb.	II	1903	Oberbrandmeister Guhn	Brandmeister Kaesch	Klosterfelde	95
32	Lanke, Bez. Potsdam	IV	1898	Brandmeister Schröder	Stello. Brandmstr. Groß	Oranienburg	18
33	Lehnitz (Vor. bah)	I	1923	"	"	Bierenthal	283
34	Lichtenow b. Verfelde Kr. Nddr.	V	1905	"	"	Verfelde	2234 u. 2539
35	Liebethals Gr. Schönebeck (Mk.)	III	1911	"	"	"	83, 49 u. 84 und
36	Liebenwalde (Finowkanal)	III	1882	Oberbrandmeister Suckrow	Brandmeister Neumann	Liebenwalde	Polst. u. r. 8
37	Linsenberg b. Bln.	IV	1912	Gabow	Peters	Bln.-Buch E. 6	Lebenshal
38	Malz b. Friedrichshagen Kr. Niederb.	I	1929	Brandmeister Eichhorst	Stello. Brandm. Schulze	Oranienburg	2273 u. 2336
39	Marienberg, Bez. Potsd.	III	1905	"	"	Finowfurt	228
40	Mönchswinkel b. Mangelsbg.	VI	1928	"	"	Mangelsberg	21
41	Mühlenbeck b. Bln.	II	1907	"	"	P. A. Mühlenbeck	—
42	Kassensheide (Nordbahn)	I	1904	"	"	Oranienburg	2721 u. 2705
43	Neuenhagen b. Bln.	V	1901	Oberbrandmeister Wolfer	Brandmeister Colberg	Neuenhagen (Mn.)	2872
44	Oranienburg (Ortsfeuerp.)	I	1872	Röhler	Oehmeke	Oranienburg	2801 u. 2246
45	" (Dequa A. G.)	I	1927	Brandmeister Rosenhalm	"	Oranienburg	2122 u. 2073
46	Petershagen b. Grebersf. b. Bln.	V	1907	"	"	Neuenhagen (Mn.)	2551
47	Rehfelde (Stsbahn)	V	1908	Oberbrandmeister Barleben	Brandmeister Emmerich	Polst. u. r. 8	2032
48	Rühlsdorf Gem. Kalkberge	III	1905	Brandmeister Ciemens	"	Kalkberge	379
49	Rühlsdorf Kr. Niederbarmim	VI	1913	"	"	Polst. u. r. 8	2540
50	Sachshenpauken (Nordbahn)	I	1908	"	"	Sachshenpauken	28 u. 25
51	Schilow b. Bln.	II	1908	"	"	Oranienburg	2540
52	Schluff b. Gr. Schöneb. M.	III	1927	"	"	Schönebeck	96
53	Schmachthagen, Kr. Niddb.	VI	1907	Voigt	3. St. Oberfeuer. Schumann	Oranienburg	2451
54	Schmachthagen, Kr. Niddb.	VI	1911	Gabriel	Stello. Brandm. Schäfer	Oranienburg	7891 u. 6817
55	Schönerlinde b. Bln.	II	1903	Oberbrandmeister König	Brandmeister Bestige	Friedrichshagen F.	8 - 15 1/2 Uhr
56	Schönfließ b. Bln.-Germesd.	II	1905	Brandmeister Sasse	Stello. Brandm. Klitzke	Pankow D. 8	dauernd
57	Schönow Kr. Niederbarm.	IV	1914	"	"	Mühlenbeck	90
58	Schönwalde	II	1904	Oberbrandmstr. Schülke	Brandmeister Rückert	Bernau	268
59	Seeberg b. Mlllandsberg	V	1926	Brandmeister Spengler	"	Mühlenbeck	58
60	Soppentadt b. Serpentitz. Finowk	III	1928	Peter	Stello. Brandm. Schmädicke	Mlllandsberg	325
61	Stolpe b. Hohen Neuendorf. b. Bln.	I	1909	"	"	Bierenthal	219, 363
62	Stolzenhagen Post Wandlitz	II	1902	"	"	Pirkenwerder	2074
63	Strausberg-Stadt Kr. Oberb.	V	1883	Branddirektor Ritzsche	"	Wandlitz	367
64	Summi, Gmd. Mühlenbeck	II	1923	Brandmeister Lucas	Oberbrandmstr. Dingler	Strausberg	8, 9 u. 10
65	Tasdorf (Gem. Kalkberge)	VI	1897	Oberbrandmeister Martins	3. St. O.-feuer. Schröder	Mühlenbeck (Mn.)	117 u. 200
66	Vogelsdorf b. Grebersf. b. Bln.	V	1926	Brandmeister Liebe	Brandmeister Schumann	Kalkberge	356 u. 228
67	Wandlitz (Markt)	II	1911	Oberbrandmeister Szymanski	Stello. Brandmstr. Dudlitz	Neuenhagen (Mn.)	2259
68	Wenflakendorf, Kr. Niederb.	II	1909	Brandmeister Küllmer	Brandmeister Blankenburg	Wandlitz	324
69	Werder b. Rehfelde (Stf)	V	1904	"	"	Zehlendorf. b. Liebenm.	18
70	Werlee b. Grünheide i. M.	VI	1905	Oberbrandmeister Bieltz	Stello. Brandm. Wendemacher	Rehfelde	u. off. Fernprfr.
71	Wollersdorf b. Ertnr	VI	1894	"	"	Erkner	21
72	Zehlendorf b. Liebenm. Finowk.	IV	1905	Brandmeister Siebert	Stello. Brandmstr. Hennig	Erkner	900
73	Zepernitz, Kr. Niederbarm.	II	1913	"	"	Erkner	400
74	Zerpentitz Finowkan.	III	1905	"	"	Zehlendorf	Polst. Zehlendorf
75	Zinndorf b. Rehfelde (Stf).	V	1928	"	"	und Nr. 12	8184
76	Zukladorf b. Rannhiltz/Markt.	II	1924	"	"	Wandlitz	44
							41 u. 48
							354 u. 303

Verzeichniß der Kirchensprengel und Pfarrer.

(Abfürzungen der Kirchentreise: B. I = Berlin Land I; B. II = Berlin Land II; Be. = Bernau; D. = Dranienburg; Sto. = Storkow; Str. = Strausberg; T. = Templin.

1. Ahrensfelde (Hönow, Mehrow): B. I. Pfarrer Schuhmann.
2. Altlandsberg (Bruchmühle, Buchholz, Wegendorf, Wesendahl); Str. Pfarrer Rudolph, Pfarrer Schneider.
3. Bernau (Schönow, Schmekdorf, Schönbrück): Be. Oberpfarrer Latt, Pfarrer Kinkel, Pastor Schulz.
4. Biesenthal (Dannewitz, Rüdnic, Hoffnungsthal): Be. Superintendent Jaeger, Pfarrer Kapler.
5. Birkenwerder bei Hangelberg (eingepfarrt zu Markgrafpieske): Sto. —
6. Birkenwerder (Pinnow, Borgsdorf): B. II. Pfarrer Niclaus.
7. Blumberg (Eiche, Hellersdorf): B. I. Pfarrer Ramin.
8. Börnide (Elisenau, Helenenau, Thörfelde): Be. Pfarrer Schrader.
9. Erkner: Str. Pfarrer Hoene.
10. Fredersdorf (Grünerlinde, Bollensdorf, Vogelsdorf): B. I. Pfarrer von Herrmann.
11. Germendorf (Massenheide, Freienhagen, Birkhorst, Manhof, Seilers Teerofen): D. Pfarrer Bellin.
12. Groß Schönebeck (Klandorf, Eichhorst, Liebensthal, Schluff): Be. —
13. Hennickendorf: Str. Pfarrer Bachmann.
14. Herzfelde: Str. Pfarrer Pandow.
15. Hohen Neuendorf (Bergfelde): B. II. Pfarrer Rosenau.
16. Kalkberge: Str. Pfarrer Rod.
17. Klein Schönebeck (Münchehofe, Schöneiche): B. I. Pfarrer Heinrichs.
18. Klosterfelde (Neudörfchen, Stolzenhagen): D. Pfarrer Hempel.
19. Liebenwalde (Emilienfelde, Bischofswerder, Liebenwalder Schleuse, Hammer, Kreuzbruch): D. Pfarrer Franke.
20. Lindenberg (Blankenburg): B. II. Pfarrer Blankenburg.
21. Mühlenbeck (Schildow, Summt): B. II. Pfarrer Ruhne.
22. Neuenhagen (Dahlwitz, Hoppegarten, Birkenstein, Seeberg): B. I. Pfarrer Schleunig.
23. Neuholland (Rehhorst, Bismard und Angra Peuena): T. Pfarrer Kerner-Falkenthal.
24. Dranienburg (Friedrichsthal, Malz, Lehnitz, Schweizerhütte, Eden, Glashütte, Sachsenhausen, Schmachtenhagen): D. Superintendent Thiele; Pfarrer Schramm; Pfarrer Scharf, Pfarrer Rautenberg.
25. Petershagen (Eggersdorf, Bahnhof Strausberg, Hohenfließ, Neuenmühle): B. I. Pfarrer Klotz.
26. Prenden (Lanke, Sophienstädt): Be. Pfarrer Schmidt.
27. Rehfelde (Lichtenow): Str. —
28. Rüdersdorf (Kalksee, Alt-Buchhorst II): Str. Pfarrer Ahrendt.
29. Ruhlsdorf (Grafenbrück, Marienwerder): Be. Pfarrer Hagitte.
30. Schönerlinde (Schöngerin, Lindenhof): B. II. Pfarrer Döhring.
31. Schönwalde: D. Pfarrer Fischer.
32. Schwanebeck (Birkholz): B. II. Pfarrer Pannier.
33. Seefeld (Krummenjee, Löhme): Be. Pfarrer Krause.
34. Spreeau (eingepfarrt zu Markgrafpieske): Sto. —
35. Stolpe (Schönfließ, Glienide): B. II. Pfarrer Poth; Pfarrer Lic. Dr. Kuhl.
36. Tasdorf: Str. Pfarrer Helmich.
37. Wandlitz (Arendsee, Basdorf, Zühlsdorf): D. Pfarrer Theuerkauf.
38. Werder (Garzau, Sophienfelde): Str. —
39. Werlsee (Grünheide, Altbuchhorst, Fangschleuse, Klein Wall, Schmalenberg): Str. Pfarrer Kornrumpf.
40. Woltersdorf (Springeberg): Str. Pfarrer Wendt.
41. Zehlendorf (Bernöwe, Wittenberg, Rehmate, Stüpnitz, Wensickendorf): D. Pfarrer Reiche.
42. Zepernitz (Ladeburg): Be. Pfarrer Herzberg.
43. Zerpenschleuse: Be. Pfarrer Rätzig.
44. Zinndorf (Heidekrug, Ragel, Rienbaum, Gut Liebenberg): Str. —

Ihre Drucksachen

Besuchskarten, Verlobungs-, Vermählungsanzeigen u. Dankfagungen, sämtliche amtlichen Formulare, Vereins- und Geschäftsdruckfachen fertigt billigt bei Freihauslieferung nach jedem Ort

Buchdruckerei Wilhelm Möller, Oranienburg, Fernruf: 2045 u. 46

Annahmestellen für Drucksachen: Liebenwalde, Buch- u. Schreibwarenhdlg. Konzag. Glienide Nordb.: Möller, Hermsdorf, Bahnhofstr. 1

Parteidienststellen der NSDAP.

I. Parteiorganisation:

Gauleitung Kurmark-Brandenburg

Berlin W 57, An der Apostelkirche 7. Tel.:

B 1 Kurfürst 0190 u. 3625.

Gauleiter: Oberpräsident Wilhelm Kube.

Geschäftsführer: Siegfried Polack.

Gaushatzmeister: Karl Schulz.

Gaupropagandaleiter: Regierungsrat Linde-
mann.

Kreisleitung Niederbarnim:

Berlin NW 40, Friedrich-Karl-Ufer 5. Tel.:

D 2 Weidendamm 0014.

Kreisleiter: Fritz Heermann.

Adjutant: Hans Rittner, Oranienburg, Adolf-
Hitler-Damm 16.

Schriftführung und Kartei: Gerhard Pannier.

Presse und Propaganda: Walther Riedel.

Rednervermittlung: Walther Riedel.

Landwirtschaft: Ernst Henning, Schwanebeck
bei Berlin-Buch.

Siedlungswesen: Hermann Krahn, Klein-
Schönebeck.

Technik und Arbeitsbeschaffung: Oskar Schwen-
ninger, Birkenwerder, Brieseeallee.

Kommunalpolitik: Hans Rittner, Oranienburg.

Kreis-Musikla: Gewehr, Oranienburg, Adolf-
Hitler-Damm 16.

Unterorganisationen:

1. NSBO.: Heinz Prochnow, Oranienburg,
Bernauer Straße 14. Tel.: Oranienburg
2157. Bankkonto: Nr. 353 Kreis-Sparkasse
Niederbarnim, Nebenstelle Oranienburg.

2. N.S. Kriegsofferversorgung: Fiebig, Ora-
nienburg, Bernauer Straße 50.

3. N.S. Volkswohlfahrt: Berlin NW 40,
Friedrich-Karl-Ufer 5. Tel.: **D 2** Weiden-
damm 4094.

4. Beamtenabteilung: Burgemeister, Oranien-
burg, Bismarckstraße 7.

5. N.S. Lehrerbund: Lehrer Werner, Zepernick,
Schillerstraße 70.

6. Kreis-kulturamt: Fritz Hartmann, Neuvogels-
dorf bei Berlin.

7. N.S. Rundfunk: Krefft; Geschäftsstelle: Dra-
nienburg, Adolf-Hitler-Damm 16.

8. Film: Alfred Griesel, Oranienburg, Bernauer
Straße 11. Tel.: Oranienburg 2693.

9. N.S. Hago und G.H.G.: Friedrich Reimann,
Oranienburg, Havelstraße 31. Tel.: Ora-
nienburg 2183.

II. S.-A. Standarte 208.

Berlin NW 40, Friedrich-Karl-Ufer 5. Tel.:

D 2 Weidendamm 0014.

Standartenführer: Werner Schulze-Wechsungen
Adjutant: Sturmhauptführer Fritz Hoernig.

Verwaltungsführer der Standarte: Sturm-
führer Otto Maul.

Sanitätsstandartenführer: Dr. med Günther.
Musikzugführer: Otto Thieme.

Motorstaffel 208.

Staffelführer: Sturmbannführer Alfred Müller.
Adjutant: Sturmführer Paul Amberg.

Verwaltungsführer: Truppführer Dr. Bierburg.

Reiterstandarte 1 der S.-A. Brandenburg-
Ost: Berlin, Schiffbauerdamm 15. Tel.:

Weidendamm 2530.

Standartenführer: Sturmhauptführer Hans v.
Herder, Hoppegarten bei Berlin.

Adjutant: Obertruppführer v. Morreau, Hoppe-
garten b. Berlin.

III. N.-S. Frauenschaft.

Gauführerin: Anneliese Rischke, Drebkau,
(Niederlausitz).

Kreisführerin: Frau Dähler, Oranienburg,
Bernauer Straße 48. Tel.: Orbg. 2548.

VI. B. d. M. (Bund deutscher Mädchen)

Gauführerin: Frä. Dolecki, Berlin, Hafen-
platz 5.

Untergauführerin Barnim:

Annemarie Schwartzmann, Lichtenow bei
Herzfelde (Mark). Tel.: Herzfelde 28.

Ringführerin Niederbarnim: Dieselde.

V. H. J. (Hitler-Jugend)

Bann 196 Barnim

Bannführer: Paul Schulte.

U.B. 196/I (Niederbarnim-Nord): Willi Klee-
feld, Borgsdorf.

U.B. 196/II (Niederbarnim-Mitte): Fritz Casse,
Neuenhagen (Rathaus).

U.B. 196/III (Niederbarnim-Süd): Bruno
Rabsch, Ralkberge (Markt), Am Kanal 12.

VI. Arbeitsdienst:

Gau 9, Brandenburg:

Berlin-Friedenau, Rheinstraße 45-46. Tel.:
5 8 3761.

Gauführer: Kapitän Busse.

Stellvertreter: Dr. v. Rohr.

Gruppe 91

Gruppenführer: Arbeitsführer Weiskamp.

Otto Rahn

Baugeschäft

Kangschleuse/Markt, Werlseestr. 39

Ausführung von Maurer- und
Zimmererarbeiten
Schlüßfert. Bauausführungen
Hoch- und Tiefbau

Fernsprecher: Erkner Nr. 605

Erholungsheim für den Mittelstand

Gasthaus „Zum Specht“

Spreeufer beim Störigsee
Post Erkner Land

Schönes Ausflugsziel. Herrlich am Wald gelegen.
Zimmer mit Veranden. Preiswert.

Auskunft: C 4 2462

Das Märkische Tageblatt



ist die gauamtliche Tageszeitung
im Regierungsbezirk Potsdam (Gau
Kurmark der NSDAP). Das „Märkische
Tageblatt“ hat die größte Auflage aller
Tageszeitungen der Prov. Brandenburg

Märkischer Verlag G.m.b.H., Berlin SW 68

Alexandrinestraße 110

Ruf: A 7 Dönhoff 5738-40

Geschäftsst. Kreis Niederbarnim: Oranienburg, Adolf-Hitler-Damm 16. Anruf: Ornb. 2315

Werner Joch G. m. b. H.

Dampfsäge- und Holzbearbeitungswerk

Altlandsberg b. Berlin

Fernsprecher Nr. 214

liefert frei Fuhr oder Lastzug nach jeder Baustelle

**lieferne Balken und Kantholz, nach Liste eingeschnitten,
Schalung, Leisten, Latten, Bohlen,
Bretter, Fußboden etc.**

Kostenlose Offerten stehen jederzeit zur Verfügung

Schloß-Drogerie

Hermann Herold

Oranienburg, Berliner Straße 64 und
Bernauer Straße 18. — Fernruf 2068.

*

Farben — Lacke — Pinsel
Parfümerien — Seifen — Verbandstoffe
und sämtliche Krankenartikel



Photoarbeiten in eigener Werkstatt
schnell — sauber — billig

Dampfsägewerk und
Holzwarenfabrik

Paul Grünwald
Schönwalde (Niederbarnim), Dorfstr. 41

empfiehlt sich zur Lieferung von
sämtl. Bau- und Nutzholzern, Rüst-
zeug und Kisten sowie Kleinmöbel

Hermann Meißner

Tapetenfabrik und Tapetenhandlung

Engros und Detail

•

Kalkberge, Luisenstraße 41/43

Telefon: 207

Reederei Maaß, Oranienburg (Lehnitzsee) Luisenplatz 3

Fernsprecher: Oranienburg 2331

Einzigstes Unternehmen am Platze

Meine neuerbauten Decksalonschiffe **Sommernachtstraum I und II** sind mit neuesten Errungenschaften der modernen Schiffsbautechnik ausgerüstet: Elektr. Beleuchtung, Decksalon mit großen Fenstern, Büfett, Toiletten und gegen Unwetter vollständig geschützt. Keine Belästigung durch Rauch oder Kesselhitze. — Die Fahrten bieten den Reisenden einen ungeahnten Genuß. Schulen, Vereine, Gewerkschaften haben Vergünstigungen.

SOMMER-FAHRPLAN 1934

Jeden Dienstag und Donnerstag nach dem

Werbellinsee

Ab Oranienburg (Havelschloßchen)	7.30 Uhr
„ Lehnitz (Bahnhof)	7.50 „
„ Strandhalle	8.00 „
„ Grabowseebrücke	9.00 „
„ Zerpenschleuse	10.15 „

Tages-
fahrten

Jeden Mittwoch (und in den groß. Ferien auch Freitags)

Neu-Ruppin

Ab Strandhalle	7.30 Uhr
„ Lehnitz (Bahnhof)	7.50 „
„ Oranienburg (Havelschloßchen)	8.00 „
„ Friedenthal (Schleuse)	8.20 „
„ Kremmen (Brücke)	10.10 „

Ankunft in Lehnitz ca. 21 Uhr. Fahrpreis M. 2.— hin u. zurück, halbe Fahrt M. 1.50, Kinder die Hälfte, unter 4 Jahren frei. Weitere Fahrten nach **Niederfinow, Potsdam, Tegelort**. Fernfahrten nach **Hamburg, Stettin, Magdeburg** usw. werden in den Tageszeitungen bekanntgemacht. — Fernsprecher: Oranienburg 2331.

Veter Hülß

Inhaber Walter Hülß

Büromöbel Ladeneinrichtungen

neu — gebraucht

Verkauf: Berlin SO. 36, Oranienstr. 35. F 1 5100

Fabrik: Neuenhagen bei Berlin, Ziegelstraße 2—11

Fernsprecher: Neuenhagen (R 9) 2026

Lieferant von Behörden, Wehr- u. Wirtschaftsverbänden

August Schröder

Maurerei- und Baugeschäft

Ausführung sämtlicher vorkommenden
Maurerarbeiten
Herstellung schlüsselfertiger Bauten

Klosterfelde (Kreis Niederbarnim)
Berliner Straße 4 und 5b. Fernsprecher 55

**Aktion-Gesellschaft der
Chemischen Produkten-Fabriken Pommerensdorf-Milch
Werk Oranienburg**

empfeht: **SUPERPHOSPHAT
AMMONIAK-SUPERPHOSPHAT
AM-SUP-KA**

in guter streufähiger Ware — bei Mengen von 20 Zentnern aufwärts auch für Selbstabholer —
zu Preisen und Bedingungen der Deutschen Superphosphat-Industrie

Wilhelm Schäfer

Viehhandlung

Birkenwerder b. Bln., Havelsstraße 56

Fernspr. Birkenwerder 2147

Lieferung von Säuferschweinen und
Ferkeln in bekannter prima Qualität

Gründungsjahr der Firma 1860

Erich Schäfer

Viegeschäft

Birkenwerder b. Bln., Bergfelder Str. 11-12

Fernspr. Birkenwerder 2626

empfeht erstklassige hochtragende
und frischmilchende Kühe und Färsen

Lieferung frei Haus

Architektur- Büro



Bauberatung, Anfertigung von Zeichnungen und Kostenanschlägen

Vauegeschäft für Hoch- und Tiefbau

Ausführung von Maurer- und Zimmererarbeiten, schlüsselfertige Bauausführungen, Straßenbau

Baumaterialienhandlung

Mauersteine, poröse Steine, Verbinder, Pflasterplatten, Grenzsteine, Kalk, Zement, Gips, Schamotte, Pappen, Teer, Goudron, Karbolinum, Kienteer, Ceresit, Rohr-, Rabi- und Ziegeldraht-Gewebe, Leichtbauplatten

Holzbearbeitung

geh. Fußboden, Scheuer- und Kehlleisten, Hölzer, Bohlen, Bretter und Latten

Otto Bruchmann, Baumeister

vereid. Bauhänger der Feuersozietät

Ertner, Friedrichstr. 4. Fernsprecher 546
Büro und Platz: Hübnerstraße 10/11

Preussisch = Süddeutsche Staatslotterie

Jedes Jahr zwei Lotterien.

Beginn derselben: April und Oktober.

Das große Los 1 Million!

Loospreis für jede Klasse:

$\frac{1}{8}$	$\frac{1}{4}$	$\frac{1}{2}$	$\frac{1}{1}$	Doppellos
3.—	6.—	12.—	24.—	48.— RM

Staatliche Lotterie = Einnahme Grieben

Oranienburg, Bernauer Str. 31.

Postfachkonto: Berlin 31189. Fernruf: Oranienburg 2180

Bg. Ernst Vogeler



Oranienburg, Blücherstraße 4

Fernsprecher: Nr. 2243

*

empfeht sich zur sachmännichen

Ausführung aller Bauarbeiten

Neubauten / Umbauten

Anfertigung von statischen Berechnungen
Baupolizeizeichnungen / Kostenanschläge
Bauberatung

*

Jeder Gewerbetreibende und Handwerker,

der die Maßnahmen der heutigen Regierung billigt, gehört in die Nationalsozialistische Handels- und Gewerbe-Organisation (N. S. Hago) oder in den Gesamtverband für Handel, Handwerk und Gewerbe (G. H. G.). Anmeldungen sind an die zuständigen Ortsgruppen-Amtsleiter der N. S.-Hago zu richten.

Friedrich Reimann

Kreis-Amtsleiter der N. S.-Hago

Kreisgeschäftsstelle: Oranienburg,
Havelstraße 31. — Fernsprecher 2183.

Straßenbahnverband Schöneiche - Kalkberge G.m.b.H.

Erjak für Spreewald- und Harzreise

bietet eine Fahrt mit der Schöneicher-Kalkberger Straßenbahn vom Bahnhof Friedrichshagen zunächst zum „Kleinen Spreewald“ in Schöneiche. In den Harz verkehrt glaubt sich jeder, der weiter mit dieser Bahn nach Kalkberge-Müdersdorf fährt. Der Heinitzsee, mit Recht der „Königssee der Mark“ genannt, die Ruinen der alten Kalkböden inmitten herrlicher Waldungen sind einzigartig. Wer es noch nicht sah, ahnt nicht, welche Schönheiten der Natur in der Landschaft des Ostens kurz vor den Toren Berlins zu finden sind.

Ausflügler verlangen die übertragb. Sammelfarten b. Schaffner d. Schöneicher-Kalkberger Straßenbahn.

Neuzeitliche Blitzschutz-Anlagen

nach den Vorschriften des Verbandes Deutscher Elektrotechniker, eiserne und
hölzerne Fahnenstangen, Fahnentücher, Licht- und Kraftanlagen.
Hochantennen in jeder beliebigen Höhe liefert

Faver Kirchhoff G.m.b.H., Berlin-Friedenau

Bismarckstraße 21 . Telefon: S 3 Amt Rheingau 145, 4430

Friedrich Reimann

Baumaterialien-Großhandlung

Oranienburg, Savellstr. 31. Tel. 2183

liefert

sämtliche Baustoffe

vom Keller bis zum Dachstuhl

Küchenmöbel

in jeder Ausführung
(Spritz-Lackierung)

liefert billigst

Boul Bergemann

Küchenmöbelfabrik

Klosterfelde (Kreis Niederbarnim)

Herzfelder Mauersteine und Klinker

liefert in bester Qualität

Fritz Hornemann

Herzfelder Dampfziegeleien GmbH.

Berlin W 15, Meinekestraße 11

Fernsprecher für Berlin: Bismarck 2964

do. für Herzfelde: Herzfelde Kreis Niederbarnim Nr. 16

Rüdersdorfer Mühlenwerke

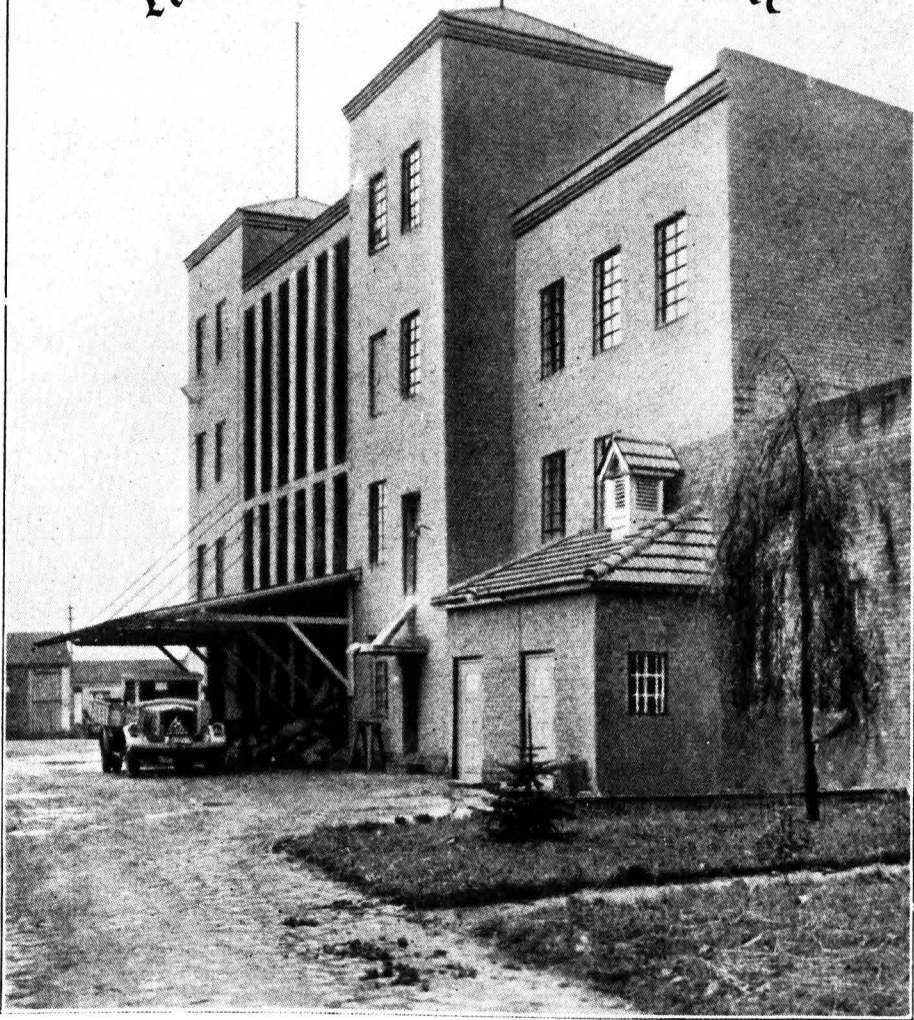

Inhaber Martin Duckert

Rüdersdorf b. Berlin, Schloßstraße 31

Fernruf: Kalkberge 264

Mühlen-Fabrikate

Getreide und Futtermittel sowie sämtliche Mühlen-Erzeugnisse

Roggen- und Weizenmehl

Sparen! Das Gebot der Zeit!

Wo?

Bei der Stadtparkasse Dranienburg,
Bernauer Straße 16

Warum?

Ein Sparguthaben ist die beste
Vorsorge für das Alter und alle
Wechselfälle des Lebens

**Straßen-,
Eisenbahn-
und Tiefbau**

Ausführung sämtlicher Erd-, Kamm-, Beton-, Brücken-, Kanalisations-, Eisenbahn- und Steinsetz - Arbeiten
Lieferung sämtlicher Straßenbaumaterialien

Diedrich Rummel

Dranienburg, Lehnitzstraße 15
Fernsprecher 2604

Sämtliche
**Eisenwaren, Werkzeuge,
Baubeschläge**

natürlich nur bei

Eisen-Fischer

Dranienburg, Bernauer Straße 15 b.
Fernsprecher: Dranienburg 2196

A. Schwengberg Söhne

Baugeschäft — Sägewerk — Baustoffhandlung
Bruchmühle, Post Fredersdorf bei Berlin
Adolf-Hitler-Str. 18/22. Fernspr.: Altlandsberg 224.

Entwurf und Ausführung von Neu- und Umbauarbeiten jeder Art — Balken und Kanthölzer vom Lager und nach Liste — Bretter und Bohlen (Tischlerware). — Schalbretter, Hobeldielen, Latten, Leisten. Sämtliche Baustoffe ab Lager und frei Bau.

Kaltasphalt
„BYKUMEN“

Behörden und Unternehmungen
für den Straßenbau
verwendet.

Bykumen
entspricht
den höchsten Anforderungen
und wird wegen seiner
hervorragenden Eigenschaften

Hersteller:
BYK-GULDENWERKE
BERLIN NW 40

Deutsche Kulör-Fabrik G.m.b.H.
Fredersdorf bei Berlin
Ullandsberger Chaussee 116,117

Spezialitäten:

Zuckerfarben und flüssiger Zucker

Sämtliche Bauhölzer
wie Balken, Kantholz, Latten,
Schalbretter, auch Fußboden,
Scheuerleisten etc.

Liefern nach Aufgabe in prima Qualität, zu billigsten
Preisen. auch in kleinen Mengen mit eigenen Lastzügen

Klosterfelder Dampffägwerke GmbH.
Klosterfelde (Kreis Niederbarnim). Fernsprecher Nr. 7

Straßen- u. Tiefbaugeschäft

Franz Thäringen, Steinsetzmeister, Oranienburg,
Adolf-Hitler-Damm 62 • Fernspr. 2472

Lieferung sämtlicher
Straßenbau-Materialien
Zementplatten, Hohlblöcke,
Zaunstiele usw.

**Ausführung
aller Pflaster-, Erd- und
Kanalisationsarbeiten**

Max Albrecht



Fernsprecher 2008

Maurermeister
Baugeschäft
Oranienburg
Bismarckstraße 9

Vermessungsbüro

Felix Richter

Preussischer Vermessungs-Ingenieur
(staatlich vereideter Landmesser)

Oranienburg, Bernauer Straße 31
(Kreishaus), Eingang Stralunder Straße.
Seit 1906. Fernsprecher: Oranienburg 2240.

Beglaubigte Lagepläne zu Bauzwecken.
Baufeldabstufungen / Siedlungs- und Bebauungspläne
Messungen jeder Art zur Aufklärung.
Spezialbüro für Parzellierungen größten Umfangs.

Die **Rittergut Rüdersdorf G. m. b. H.**,
Post Kalkberge (Mark)

liefert:

- 1) Portland-Cement Marke „Thyssen“
- 2) Hochwertigen Portland-Cement Marke „Thyssen“
- 3) Höherwertigen Portland-Cement Marke „Novo“

ferner:

Mauersteine, Hartbrandsteine, Klinker
Kalksandsteine

Milch
Butter
Sahne
Quarg

Machen uns kräftig, gesund und stark!
Doch alle vier: — es bleibt dabei —
Die kauft man frisch und einwandfrei

aus der

Versuchs- u. Lehrmolcherei
Dranienburg

Mühlenstr. 7. Fernruf: Orbg. 2100.

Nach dem Milchgesetz die einzige
Molcherei am Orte.

Josef. Savel, Dranienburg

Dach- und Schieferdeckermeister,
Moltkestraße 4. Fernruf 2207

Kontokonto: Stadtparkasse Orbg. Nr. 204.

Ausführung sämtlicher Dacharbeiten
und Turmarbeiten sowie Aufstellen und
Verleihen von Leiterrüstungen.

Verkauf von Teer, Dachpappe,
Tropenpappe.

Kalksandsteine

weiß — rot — braun

Fest wie gebrannte Klinker / Auch als
Verblender verwendbar / Das billigste
Baumaterial / Ab Werk und frei Baustelle

liefert

Kalksandsteinfabrik Bergemannsfelde

G. m. b. H.

Klosterfelde (Niederbarnim). Fernspr. 7

Dranienburger Chemische Fabrik Aktiengesellschaft
Fabrik in Dranienburg Verkaufsbüro in Berlin-Charlottenburg 2

stellt als Spezialität Veredelungsprodukte für die Textil-
und Lederindustrie (Fettungsmittel, Fettlösungsmittel,
Faserschutzmittel, Rezmittel, Appreturmittel usw.) nach
patentierten Verfahren her

Vertreter in allen Bezirken des In- und Auslandes

Düngt mit Stickstoff!

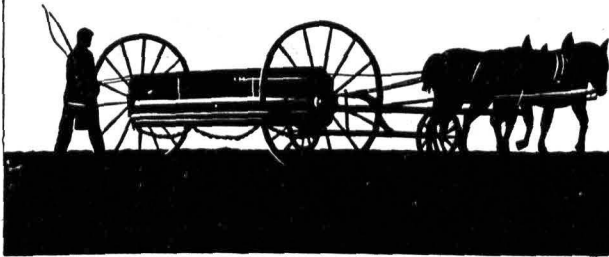

Elektrizitäts- und Wasserwerk Birkenwerder G. m. b. H.

Stromlieferung in Birkenwerder, Prieße,
Bergfelde, Borgsdorf, Finnow.

Wasserversorgung von Birkenwerder, Berg-
felde, Borgsdorf.

Herstellung und Verkauf von Kunsteis.

Besichtigung unserer Ausstellungsräume mit elektr. Heiz-
und Kochapparaten für Nacht- u. Heizstrompreise erbeten.

Otto Brückner Dranienburg

Alle Eisenwaren

für Haus, Hof u. Garten, Handwerk u. Industrie.

Bernauer Straße und Lehnitzstraße 2

Fernsprecher: 2080

Landwirtschaftliche Lehranstalt und Wirtschaftsberatungsstelle

Dranienburg-Luisenhof

Begründet 1871. Fernsprecher 2053, 2563.

Es bestehen folgende Einrichtungen:

- a) Die Fachklassen (mit Unter- und Ober-
klasse).
- b) Die Ackerbauklasse (Ausbauklasse) für
Abolventen von Landw. Schulen, die
nach mehrjähriger Praxis sich in ihrem
Beruf sachlich und allgemein noch
weiter bilden wollen.
- c) Die Mädchenklasse.

Prospekte werden kostenlos zugesandt.

Landwirte! Gebt Euern Kindern eine ab-
geschlossene berufliche Ausbildung, schickt sie
in die Landw. Lehranstalt bzw. in die
Mädchenklasse. Die hierfür aufgewendeten
Kosten sind im Vergleich zu dem Nutzen
gering.

Auskunft erteilt die Direktion.

Waul Wiper

Riesgräberei / Mörtelwerke

Wollersdorf / Erkner

Fernsprecher: Erkner 478

Ries, Sand, Lehm

Buß- und Mauer Mörtel nur von Schlei. Mar-
morkalk. Zement, Stücken-Weiß und hydr. Kalk.

Otto Burgemeister

Baugeschäft und technisches Büro
Wollersdorf bei Erkner, Werderstraße 11

Fernspr.: Erkner 386



Ausführung schlüsselfer-
tiger Bauten und sämtl.
Ausbesserungsarbeiten.



Stadtschaft der Provinz Brandenburg

Berlin W 35, Viktoriastraße 20

empfeht zur Kapitalsanlage

reichsmündelsichere Goldpfandbriefe der Preussischen Zentralstadtschaft

Die Goldpfandbriefe sind durch erstklassige Feingoldhypotheken sowie durch die Haftung der Provinzen Brandenburg, Pommern, Ostpreußen, Hannover, Grenzmark Posen-Westpreußen, Oberchlesien, Sachsen und Niederschlesien sichergestellt. Die amtliche Notierung erfolgt an der Berliner Börse, zum Teil auch an den Börsen von Breslau, Frankfurt am Main, Hamburg, Hannover, Königsberg i. Pr. und Stettin. Die Stadtschaft der Provinz Brandenburg sowie alle Banken, Bankiers und Sparkassen in der Provinz nehmen Kaufanträge entgegen.

In Höhe der anteilmäßigen Haftung der Provinz Brandenburg finden die Pfandbriefe Verwendung zur Hergabe unkündbarer erstklassiger Tilgungshypotheken auf Hausgrundstücke in der Provinz Brandenburg und in denjenigen Teilen Berlins, die früher zur Provinz Brandenburg gehörten.

Telegramm-Adresse:
Stadtschaft
Reichsbank-Girokonto
Postfachkonto:
Berlin Nr. 12940
Fernruf: Sammel-Nr.
B 2 Ruhow 9421

Das führende arische Haus

Gegründet 1861

Unsere gutgepflegten
Abteilungen bieten
reichste Auswahl in:

Kleiderstoffen
Seidenwaren
Modewaren
Damen-, Kinder- und
Herrenkonfektion
Wollwaren
Trikotagen
Strumpfwaren
Bleyle- und
Hadeka-Strickkleidung
Haus-, Leib- und
Küchenwäsche
Herrenartikeln
Oberhemden
Krawatten
Handschuhen
Gardinen
Teppichen
Linoleum
(Stragula, Balatum)
Kurzwaren
Besäßen
Knöpfen
Handarbeiten
Woll- und Steppdecken
Inlette
Bettfedern und Daunen

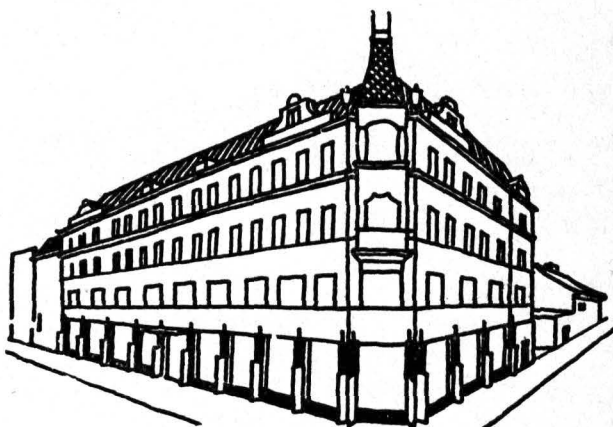

Adolph Siebe

Dranienburg, Bernauer Straße 15a

Fernsprecher 2050

pfl egt seit 72 Jahren in allen Abteilungen den

Qualitätsgedanken.

Generationen zufriedener, treuer Kunden stützen
unsere Tradition:

Voller Warenwert — billiger Preis

Ausrüstungen für Sport und Verbände
Komplette Ausstattungen

Zulassung der R. Z. M. München zur Lieferung
parteiamtlicher Bekleidungs- und Ausrüstungsgegen-
stände sowie Abzeichen der R. S. D. A. P. und
deren angehörenden Formationen und Verbände.

Niederbarnimer Gasgesellschaft

m. b. H.

versorgt die Gebiete:

Oranienburg, Lehnitz, Sachsenhausen, Friedrichsthal mit Fichtengrund, Malz, Birkenwerder mit Briese, Borgsdorf, Bergfelde, Hohen Neuendorf, Schönfließ, Glienicke, Liebenwalde, Klosterfelde, Wandlitz u. Wandlitzsee, Basdorf, Schönwalde, Schönerlinde, Mühlenbeck, Schildow, Zepernick mit Röntgenthal, Schönow, Blumberg, Ahrensfelde, Neuenhagen, Dahwitz-Hoppegarten mit Birkenstein, Münchehofe, Schöneiche, Klein Schönebeck mit Fichtenau und Grätzwalde, Woltersdorf mit Schönblick, Kalkberge mit den Ortsteilen Tasdorf und Rüdersdorf, Hennickendorf mit Torfhaus, Erkner und Werlsee mit

Gas zu allen Zwecken

**Verkauf von Gasverbrauchsgegenständen
aller Art von den besten Firmen
auf unser Ratenzahlung - System auch
durch die zugelassenen Installateure**

Hauptverwaltung:

Berlin NW 40, Alexander-Ufer 1, Telefon Norden 6851

Nebenabteilungen:

Oranienburg: Bernauer Straße 37. Telefon Oranienburg 2495

Basdorf: Mühlenbecker Straße. Telefon Wandlitz 308

Klein Schönebeck: Am Heuweg. Telefon Friedrichshagen 6227

Anmeldungen sind an die Nebenabteilungen, **Beschwerden** an die Hauptverwaltung zu richten.

Zum märktischen Interlaten
Wollersdorfer Schleuse

fährt Dich
die

Wollersdorfer Straßenbahn

ab
S-Bhf. Rahnsdorf
in viertelstündlichem Verkehr!
Du kommst, Du staunst u. fährst immer wieder!

Kief. Schnitthölzer

Bauhölzer, Tischlerware, Fußboden usw.

liefert preiswert

Ernst Rüdiger,

Dampfsäge- und Hobelwerk, Nutzholzhandlung

Erkner

Fangschleuse

Fernsprecher 565.

Fernspr.: Erkner 375.

Betonwaren

Ringe

Falzziegel

Rohre

Dielen

Klärgruben

Hohlblöcke

Neu und billig

Bauplatten aus Porenbeton

Betonwerk Wandlitz

Telefon 218 Wiese & Co. Begr. 1904

Dachpappen

Teer und Teererei, besandet und unbesandet,
Teerprodukte, Bitumen jeder Art.

Herresche Dichtungsfaser „Dubi“

Blanchatfarben in Pulverform, mit Wasser
angeleimt leicht verstreichbar, für Innen- und
Außenanstrich bewährt und billig.

Herres Feuerfester Anstrich für Holzbau-
ten, Böden, Dachstuhl, glänzend beputzt.

Vertrieb und Bau GmbH., Berlin W 62,
Lutherstraße 5. B 5 Barbarossa 1679

Dachpappenfabrik Sachjenhausen (Nordbahn).

Otto Lange

Holz- und Baustoffhandlung
Petershagen, Eggersdorfer Str. 115/118

Tel.: Amt Fredersdorf b. Berlin Nr. 234

führt sämtliche Baustoffe vom
Fundament bis zum Firsten.

Lieferung ab Platz und frei Baustelle
zu den äußersten Tagespreisen.

RICHARD HAUBITZ

BAUGESCHAFT

Oranienburg, Lehnitzstr. 26

Fernruf 2257

Albert Kohlheim

Nachf. Paul Kohlheim



Holz- und Kohlenhandlung

Oranienburg, Fischerstraße Nr. 15

Fernruf Nr. 2209



Sämtliche Brennmaterialien sind stets am Lager

Kreis

Sparkasse des Kreises Niederbarnim

Gegründet 1857 — Gemeinnützige und mündlichere Körperchaft des öffentlichen Rechts

Hauptkasse: Berlin NW 40, Friedrich-Karl-Ufer 5 (Nähe Lehrter Bahnhof)
22 Nebenkassen in Groß-Berlin und im Kreise Niederbarnim geleant



Mündelicher!

Sparkonten

Depositen-, Kontokorrent- und Giroverkehr

Überweisungen

Schecks

Wechsel

Sorten und Devisen

Wertpapiere

Hypotheken und Kredite

Reisekreditbriefe

Bausparkasse

Spar-Lebensversicherung

Heimsparbüchsen

Stahlkammern

Beachten Sie das Verzeichnis unserer Nebenkassen auf der Nebenseite!

Wir verwalten Ihr Spargeld und zahlen Ihnen annehmbare Zinsen. Auch kleinste Beträge werden angenommen.

Ihre kurzfristigen Gelder legen Sie bei uns auf ein Depositentkonto zinsbringend und sicher an. Unser Kontokorrent- und Giroverkehr ist für jeden Geschäftsmann unentbehrlich.

Eröffnen Sie sich ein Kontokorrentkonto und bedienen Sie sich für Ihre Zahlungen des über ganz Deutschland verzweigten kostenlosen Spar-Giroverkehrs.

Wir nehmen Ihnen zeitraubende Arbeit ab, indem wir regelmäßige Zahlungen, wie Steuern, Schulgeld, Gas- und Wassergeld, Zinsen, Mieten und dgl. bei Erteilung eines einmaligen Auftrages pünktlich und zuverlässig an alle Plätze des Inlandes leisten.

Wir übernehmen für Sie den Einzug von Schecks und Wechseln.

Wir kaufen Ihre guten Warenwechsel bei billigster Diskontberechnung.

Wir beschaffen und verkaufen für Sie fremde Geldsorten und Devisen. Ihre Aufträge nach dem Auslande führen wir im Rahmen der jeweils geltenden Devisenordnung aus.

Wir übernehmen für Sie den An- und Verkauf von Wertpapieren an allen deutschen Börsen zum amtlichen Tageskurs.

Aufbewahrung der Papiere durch unsere Stahlkammer-Verwaltung in unseren feuer- und diebesicheren Schließfächern und Tresoren verursacht Ihnen nur geringe Kosten.

Wir leihen Hypothekengelder aus und geben Kredite in laufender Rechnung nach Maßgabe der vorhandenen Mittel.

Unsere „Reise“ für das Inland und Weltzirkularbriefe für das Ausland erleichtern Ihnen den Reiseverkehr und schützen Sie vor Verlust.

Sie bauen billig und entbedigen sich Ihrer drückenden hochverzinslichen Hypotheken durch Abschluß eines Bausparvertrages durch unsere Vermittlung bei der Öffentlichen Bausparkasse für die Provinz Brandenburg.

Sie sparen und versichern dabei gleichzeitig Ihr Leben ohne bare Prämienzahlung durch unsere Vermittlung bei der Provinzial-Lebensversicherung Brandenburg.

Machen Sie es sich zur Pflicht, bei Ihren Kindern frühzeitig die Freude am Sparen zu erwecken.

Wir unterstützen Ihre Bestrebungen, indem wir Ihnen unsere Heimsparbüchsen kostenlos zur Verfügung stellen.

Wir vermieten Ihnen Schließfächer (Cafes) zur Aufbewahrung Ihrer Sparbücher, Dokumente, Wertpapiere, von Schmutz und anderen Wertgegenständen.

Nutzen Sie die Vorteile, die wir Ihnen bieten, dauernd und vollständig aus

Verzeichnis der Nebenkassen

der Kreis-Sparkasse des Kreises Niederbarnim
(Zentrale: Berlin NW 40, Friedrich Karl-Ufer 5)

1. In Groß-Berlin

- Nebenkasse A, Berlin-Oberschöneweide, Wilhelminenhof-Str. 32
" B, Berlin-Tegeel, Berliner Str. 99
" V, Berlin-Karlshorst, Treskow-Allee 84

2. An der Nordbahn

- a) Richtung Oranienburg:
Nebenkasse R, Glienicke, Hauptstr. 70
" J, Hohen Neuendorf, Friedrichstr. 7
" G, Birkenwerder, Rathausstr. 1a
" E, Oranienburg, Bernauer Str. 31
- b) Richtung Bernau:
Nebenkasse K, Röntgental, Bahnhofstr. 10
" D, Bernau, Königstr. 248

3. An der Ostbahn

- a) Richtung Strausberg:
Nebenkasse C, Altlandsberg, Berliner Allee 19
" N, Neuenhagen, Bahnhofstr. 49
" T, Trebersdorf, Am Bahnhof
" S, Herzfelde, Hauptstr. 56 a
- b) Richtung Erkner:
Nebenkasse U, Kleinschönebeck, Kaiser-Wilhelm-Str. 49
" Q, Woltersdorf, Linden-Allee 35
" P, Kalkberge, Adolf-Hitler-Str. 10
" H, Erkner, Friedrichstr. 73

4. An der Seidekrautbahn

- (Liebenwalder—Groß Schönebecker Eisenbahn):
Nebenkasse OI, Wandlitz, Prenslauer Chaussee 73
" OII, Klosterfelde, Hauptstr. 61
" L, Zerpenschleuse, Berliner Str. 1
" F, Liebenwalde, Bahnhofstr. 172
" M, Groß-Schönebeck, Dorfstr. 90.

Privileg.

Adler-Apotheke

Ernst Vorbe

Dranienburg, Horst Wessel-Breite 14
Telefon 2057

Homöopathie . Biochemie
Homöopathie
(Original Dr. Wilmar Schwabe)
Chemisches Laboratorium
Harn-, Sputum- und
andere Untersuchungen

Telefonische Bestellungen werden
umgehend prompt erledigt.

Richard Habel

Maurer- und Zimmermeister
vereid. Bauschäfer der Feuerzofizität
der Provinz Brandenburg

Erkner, Beußstraße 14/22
Fernruf: Erkner 284.

Baugeschäft für Hoch- und Tiefbau
Architekturbüro / Baustoffhandlung
Holzbearbeitung. Begründet 1906

Otto Marzillier

(Inh. Johanna Marzillier Wwe.)

Dampfsäge- und Hobelwerk,
Baugeschäft

Marientwerder (Bez. Potsdam)

Kiefern-Stammware und
Bauhölzer aller Art **prompt und
preiswert**

Bruno Fischer

Klosterfelde (Kreis Niederbarnim)

1. Neuzeitliche Küchenmöbel in allen
Größen, roh, zum Streichen, in besserer
Ausführung.
2. Kleiderschränke in Größe 60/180 cm,
Bettsstellen, Nachttische und Frisiertoiletten
ebenfalls roh zum Streichen.

Industrieguß

Rotguß — Messing — Phosphorbronze
Aluminium — Lagermetall P.-F.-St.
für Lokomotivenlager fertig an

Kunst- u. Metallgießerei **Paul Frißche**
Kalkberge bei Berlin.



40 Jahre zäher genossenschaftlicher Siedlungsarbeit haben 440 Morgen des Urstromtals der Habel
bei Dranienburg in eine

blühende Fruchtlandschaft

verwandelt, in ein Vorbild der künftigen Heimat des erneuerten deutschen Menschen.
Gesundes Blut — freier Boden — wahre Volksgemeinschaft — dafür hat Eden gelitten und gestritten
von allem Anfang an. Seine Anlagen sind sehenswert. Die großen genossenschaftlichen Baum-
schulen liefern erköstliches Pflanzmaterial für den Siedler und Gartenfreund. Die besten Obst-
und Beerenobstsorten für den Kreis, Samen und Geräte. Die Obstverwertung erzeugt die völlig
naturreine Eden-Frucht- und Pflanzen-Nahrung (Edel-Apfelsaft, Fruchtsäfte, Marmeladen, Kraft-
Nahrung). Höchste Auszeichnungen auf zahlreichen Ausstellungen. Sorten- und Preislisten umsonst.
Edener Reformgasthaus u. Erholungsheim — den zahlr. Besuchern Edens angelegentlichst empfohlen.

Eden Gemeinnützige Obstbau-Siedlung e. G. m. b. H., Dranienburg-Eden

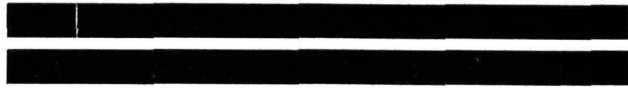

Daß

Niederbarnimer Kreisblatt

ist die seit vielen

Jahrzehnten bestehende

in der Kreisbevölkerung fest verwurzelte

bewährte Heimatzeitung

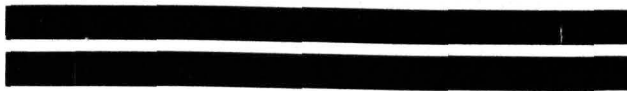

C. Becker & Sohn

Dampfsäge- und Hobelwerk, Bau- und Nutzholzhandlung

Groß-Schönebeck i. Mark

Begründet 1866 — Telefon Nr. 45
liefern als Spezialität gutes, trockenes abgelagertes

Tischlerholz

(Stamm-, Mittel- und Zapfbretter, astr. Seiten etc.) sowie auch schnellstens alle anderen Hölzer für

Siedlungsbauten

wie Balken (bis zu den größten Dimensionen) Kanthölzer, Treppenbohlen, bes. Bretter, Latten, Schalbretter ferner sämtliche Hobelware, Fußboden etc. per Fuhrwerk und mittels Lastzug direkt zur Verwendungsstelle.

Golpe a. Nordbahn, „Krumme Linde“

Inhaber W. Bergfeldt.

Telefon Birkenwerder 2074. Bekanntes ländl. Restaurant Verkehrslokal f. Touristen u. Turner

Hotel, Restaurant und Pension

Zeitgemäße Preise

„Am Weesee“

Besitzer: Richard Grahe

Grünheide i. d. W. Fernruf Ortner 515.

Konditorei und Café Sans Mehrig

Oranienburg,
Straßunder Straße 4

Erstes Bestellgeschäft am Platz

Angenehmer Aufenthalt, ff. Kuchen u. Backwaren

Fernsprecher Orbg. 2215

Solide Preise



Hotel und Gasthaus zur Linde

Bef. Georg Rademacher Kallberge (Mark) Tel. Kallberge 314

Größtes, herrlich am Wasser, alten Bergwerk und Glockenberg gelegenes Gartenlokal, 3 große Säle: 600, 200 und 100 Personen fassend. Fremdenzimmer mit u. ohne Pension. Jeden Sonntag Tanz.

Eigene Motorboots-Stationen

Für Vereine und Schulen wird auf Wunsch zur Befichtigung des Bergwerkes ein Führer gestellt.

Gerhard Neumann

Maurermeister

Hennickendorf, Bahnhofstraße 8.

Bankkonto: Kreis-Sparkasse Niederbarnim

Baugeschäft für Hoch- und Tiefbau Architekturbüro

Anfertigung von Bauzeichnungen

Kostenanschläge bereitwilligst u. gratis

Bereidigt. Bauhäuser d. Provinzial-Genossenschaft

Seeseeerrassen — Gaststätte Seeschloß Summt Seebadeanstalt

Ruder- und Angelsport, Pension billigst
Niedrige Preise — Tel. Mühlenbeck 1

Schuhhaus Lange

Marke Salamander

Größtes Schuhspezialgeschäft
von Oranienburg und Umgegend

Marke Salamander

Bernauer Str. 12 • Fernsprecher 2016 • Lehnitzstraße 4a



Neue Kraft

braucht die erschöpfte Scholle zur Sicherung der menschlichen und tierischen Ernährung. Nach der viel zu knappen Kalidüngung der letzten Jahre und dem starken Kalientzug ihrer Ernten ist die Wiederherstellung der alten Bodenkraft durch reichliche Kalidüngung die Voraussetzung für gute Ernten.

Risikominderung – ist der wirksamste Selbstschutz! Eine breitere Erzeugungsgrundlage des Betriebes mindert das Risiko und erleichtert die Anpassung an jede Marktlage, wenn Acker- und Grünland durch reichliche Kaliverföorgung in voller Kraft stehen. Kali schützt vor Lager, Frost, Dürre, Rost, Fußkrankheiten und tierischen Schädlingen; es gleicht die Ungunst des Klimas und die natürliche Kargheit der Böden aus und sichert so die Erträge!

Begehrte Marktware muß nährreich, haltbar und von bestem Geschmack sein. Hochwertige Ware erzielt höhere Preise. Kali verbessert Hektolitergewicht und Backfähigkeit des Getreides, Geschmack und Haltbarkeit von Kartoffeln, Obst und Gemüse.

Überlegte Sparsamkeit führt zum Wirtschaftserfolg. Kalidünger helfen als unmittelbar ertragssteigernde Betriebsmittel sparen. Kali liefert größere Mengen an gehaltvollem „Kraft“-futter, verbilligt die Viehhaltung und die Erzeugung tierischer Produkte.

Auf der Grundlage alter Bodenkraft mit geringem Geldaufwand zu lohnenden Erträgen besser Beschaffenheit

durch **KALI**

Strand-Terrasse „Möllenhorst“

Bes. Franz Hennig
Post Herzfelde i. Mart.

Möllenhorst bei Alt-Dachhorst
Fernruf: Herzfelde i. M. Nr. 99.

Möllenhorst ist ein neuerschlossener beliebter
Ausflugsort, umrahmt von herrlichem Laub- und Nadel-
wald, am Ende des Möllensees.

Ertk laufige Küche, Große Kaffeetische, Große Säle für Gesellschaften
und Vereine, Großer, schattiger, terrassenartig angelegter Garten.

Spielwiese!

Badgelegtheit!

Endstation fast sämtl. Berliner Reedereien und Endstation
der Bähnifahrtgemeinschaft zwischen Ertner—Möllenhorst.

Eisenbahnstation: Möllenhorst.

Zwischen Berlin—Möllenhorst—über Strausberg.

Angelegstellen für Dampfer und Motorboote, Ruder- u. Segelboote.

Um gütige Unterstützung seines Unternehmens bittet

Franz Hennig. Mitglied der RSDAP.

Ausführung von Neubauten sowie
sämtlicher Bau-Arbeiten

Baugeschäft Spez. Zimmerei
Frik & Max Antoni

Fredersdorf b. Berlin, Baumshulenstraße

Sanitätshaus

Kurt Kaufch & Co.

Oranienburg, Bernauer Straße 52

Fernruf: Oranienburg 2603

Leibbinden
Bruchbänder
Plattfüßeinlagen

Lieferant aller
Krankenkassen

in jeder Ausführung — Eigene Werkstatt

„Woltersdorfer Mühle“

**Woltersdorfer
Schleuse**

Max Behle & Sohn

**Restaurant,
Hotel, Café,
Säle
jeder Größe**

Fernruf: Ertner K 9 669



Moderne Küchenmöbelfabrik Wilhelm Wegener

Beste Qualität in rohen und lackierten Küchen

Klosterfelde (Niederbarnim), Bahnhofstr. 6. Fernsprecher: Klosterfelde 33

Löcknitz-Terrassen Restaurant-Café

Besitzer Albert Zernitz

an der Löcknitzbrücke

Fernruf: Ertner Nr. 416

Chaussee Ertner—Grünheide. — Dampferanlegestelle.
Schattiger 1500 Personen fassender Terrassenquartan,
desgl. sonnige Veranda mit Fernsicht ins Löcknitztal.
Kleinere und großer Partettsaal bis 700 Personen fassend.
Ideales Ausflugslokal für Schulen und Vereine.

**Vorzügliche Küche und Getränke
zu volkstümlichen Preisen.**

Carl Beier

**Dampfsäge- und Hobelwerk
Bau- und Nutzholzhandlung**

Bohlen, Balken, Kanthölzer, Latten,
(Bauhölzer nach Liste)
Fußböden, besäumte Bretter, Staken,
(Holztrocknungskammer)
Tischlerhölzer

Ertner bei Berlin, Uferstraße 21/24
(am Dämertsee) Fernruf: Ertner 539

Größtes Spezialhaus für schwarze Damenkleidung

Otto Webers Trauer-Magazin

Berlin, Mohrenstraße 45
Ecke Markgrafenstraße u. Gendarmenmarkt

Kleider Blusen Röcke Kostüme Mäntel Hüte

Erd- und Feuerbestattung

Märker, kauft märkischen Kalk!

Die **Berginspektion Rüdersdorf in Kalkberge (Mark)**

liefert als einziges Kalkwerk in der Mark Brandenburg:

- 1a Stückkalk** zum Bauen, Tüngen und für gewerbliche Zwecke
- Sackkalk** Marke: Original Berginspektion Rüdersdorf
feinstgemahlen, nicht treibend, hochwertig
- Düngelkalk** maschinenstreufähig
- Kalkbausteine** große und gewöhnliche
- Brennsteine** zum Kalkbrennen, für Zuckerfabriken, Eisengießereien und Hüttenzwecke
- Gießereisteine** für Eisengießereien
- Kalksteinschotter** in verschiedenen Körnungen für Eisengießereien, Kalkbeton, Wege- u. Wasserbauten
- Kalksteinmehl** für Straßenbau
- Plattensteine, Grottensteine und Bordsteine** für Steingärten und Wege

Inhaltsverzeichnis.

(Die mit einem * bezeichneten Artikel sind illustriert.)

	Seite		Seite
Das Jahr 1934: Erntedankfeste, Reforma- tionsfest, Buß- u. Bettage, Sonnen- und Mondfinsternisse	3	* Der Frenkrug in Liebenberg.	74
* Die 12 Monate: Feiertage, Namenstage Sonnen-Auf- u. Untergang, Mond-Auf- und -Untergang	4—15	* Siedlungen im Kreise Niederbarnim	75—76
Was die Monate bringen	16—18	* Luftschutz ist Selbstschutz. Von Werner Schulz.	77—80
Trächtigkeits- und Brütetalender	19	* Der Verlauf der Reichsautoftraße im Kreise Niederbarnim	80
Der Landwirt als Wetterprophet	19—20	* Unser Ehrenmal.	81—82
Was kosten Postsendungen?	20—22	* Reise- und Jagderlebnisse in Zentralafrika. Von Dr. M. Weiß, kommiss. Landrat	83—92
Verzeichnis der Märkte und Messen für das Jahr 1934	23—24	* Der Führer im Kreise Niederbarnim.	92
Worüber man sich in der Familie freut	24	* Der erste Horst-Wessel-Gedenkstein in der Markt	93
Die Jagdzeiten in Preußen	25	* Der Arbeitsdienst der NSDAP. im Kreise Niederbarnim	94—96
Größe und Einwohnerzahl der Staaten Europas	25	* Süd-Barnimer Schönheiten	97—99
* Sitzung des Kreisausschusses Niederbarnim	26	Der Glücksvogel	99—100
* Die Landwirtschaft im Kreise Niederbar- nim. Von Erwin Kirchbaum, Linden- berg	27—32	* Die Hitlerjugend im Kreise Nieder- barnim	101—104
Deutsche Stickstoffdünger	32	Der Pflüger. Von Carl Siewert	104
* SA im Barnimer Land. Von Sturmbann- führer W. Gabel und SA-Mann D. Merfel	33—38	* Hoppegarten, das Paradies der Berde	105—107
Kamerad Tod. Legende von Marie Diers	39—40	Muttersprache. Von Max von Schenken- dorf	107
* Die nationalsozialistischen Führerschulen im Kreise Niederbarnim. Von Walter Fren- gang	41—42	* Die Heidekrautbahn	108—109
Steige hoch, du roter Adler...!	43—44	* Die landwirtschaftlichen Institute Oranien- burg-Luisenhof	110—112
Die Kreisparfasse des Kreises Niederbar- nim unter dem Gesichtspunkt der Gemein- nützigkeit	44—45	* Kirche in Bergfelde	112
Der Wiederaufbau der ländlichen Fortbil- dungsschulen im Kreise Niederbarnim. Von Regierungsassessor Dr. Karl Blae- sing	46—47	* Ein dienstfreier Sonnabend	113—114
* Wanderer, auf Deiner Spur — Betracht mit Fürsorg die Natur	48—49	* Schafft Arbeit!	114—116
Ernste Mahnung an Eltern und Kinder	49	Reichs-, Staats-, Provinzial- und Kreis- Behörden und -Einrichtungen: Reichs-Zentralbehörden	117
Die Schlacht in den Pharus-Sälen	50—56	Preußische Zentralbehörden	117
* Die Naturschönheiten des nördlichen Nie- derbarnim. Von Max Rehberg	57—62	Provinzialbehörden	118
* Industrie und industrielle Arbeitsbeschaf- fung in unserem Kreise. Von Dipl.-Ing. Ostar Schwenninger, Kreisausschußmit- glied	63—67	Kreisbehörden	118—119
Riefernwald im Mondlicht. Von Carl Siewert	67	Kreisverwaltung Niederbarnim u. Kreis- einrichtungen	119—122
* Das Handwerk im Kreise Niederbarnim	68—70	Verzeichnis der Dienstbezirke der Land- jägereibeamten	123—137
Rassebegriff und Nationalsozialismus. Von Dr. med. Ebeling	70—71	Kommunale Spitzenvertretungen	137
* Das Kindererholungsheim in Schluff. Von Schweiter Ella Müller, Schluff	72—73	Ortschaftsverzeichnis des Kreises Nieder- barnim	138—142
		Verzeichnis der Amtsvorsteher u. Amts- vorsteherstellvertreter	143
		Der Kreis Niederbarnim in Zahlen	144—146
		Wahlergebnisse	147—148
		Baumschutz	149
		Verzeichnis der Feuerwehren des Kreis- feuerwehrverbandes Niederbarnim	150—151
		Verzeichnis der Kirchensprengel u. Pfarrer	152
		Parteidienststellen der NSDAP	153—154
		Anzeigen	146, 148, 154—175

