

J. 54. B2743

5. Jahrgang.

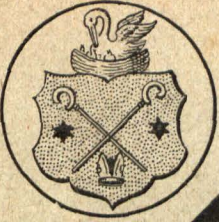

Illustrierter
Kreiskalender

für
Füterbog-Luckenwalde,
1906.

Zu beziehen durch alle Buchhandlungen.

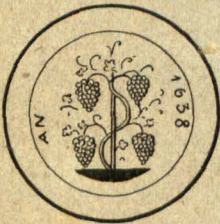

Im Selbstverlag
herausgegeben von F. E. Erich Richter,
Luckenwalde.



Preis 50 Pf.

Alle Rechte vorbehalten.



Illustrierter
Kreiskalender
für
Zülpich-Lückenwalde
1906.

————— 5. Jahrgang. —————

Berausgegeben
im eigenen Verlage von Erich Richter,
Lückenwalde.



Datum und Wochentag	Verbesselter evangelischer Kalender	Kathol. Feste u. Namenstage	Deutsche Namenstage	Sonnen- Aufg. Untg	Mond- lauf	Mond- Aufg. Unterg	Tage vom 1/1 31/12
1.	Von der Beschneidung Christi; Luk. 2, Ep. Gal. 3				Erstes Viertel am 2. Januar nachm. 4 Uhr		
1 Montag	Neujahr	Neujahr	Albero	8 14 3 53		11 36 11 22	1 365
2 Dienstag	Abel, Seth	Mafarius	Adelhard	8 13 3 55		11 58 Morg.	2 364
3 Mittwoch	Henoch	Genovefa	Bertilo	8 13 3 56		12 18 12 27	3 363
4 Donn.	Zachar., Elisab.	Titus	Rigobert	8 13 3 57		12 40 1 31	4 362
5 Freitag	Simeon, Hanna	Telesphorus	Balde ich	8 13 3 58		1 03 2 35	5 361
6 Sonnabbd.	Ersh. Christi	H. 3 Könige	Ermold	8 13 3 59		1 29 3 39	6 360
2.	1. u. Ep. Jesus lehrt 12 Jahre alt im Tempel; Luk. 2, Ep. Röm. 12.				Vollmond am 10. Januar 6 Uhr nachm.		
7 Sonntag	Widukind	Lucian	Anno	8 12 4 01		2 00 4 42	7 359
8 Montag	Severinus	Severinus	Albert	8 12 4 02		2 38 5 48	8 358
9 Dienstag	Katharina Zell	Julian	Berthold	8 11 4 03		3 23 6 40	9 357
10 Mittwoch	Paulus v. Theb.	Agathon	Adalrich	8 11 4 05		4 17 7 32	10 356
11 Donn.	Ernst d. Bekenn.	Hygin	Alwis	8 10 4 06		5 18 8 18	11 355
12 Freitag	Joh. Chastellain	Arkadius	Anselm	8 09 4 08		6 26 8 58	12 354
13 Sonnabbd.	Hilarius	Gottfried	Verno	8 09 4 09		7 38 9 31	13 353
3.	2. u. Ep. Von der Hochzeit zu Kana; Joh. 2, Ep. Röm. 12.				Fünftes Viertel am 17. Januar 10 Uhr abends		
14 Sonntag	Felix	Felix	Engelmar	8 08 4 11		8 53 10 00	14 352
15 Montag	Joh. v. Laszi	Maurus	Adelwin	8 07 4 12		10 09 10 27	15 351
16 Dienstag	Gg. Spalatin	Marcellus	Heinrich	8 06 4 14		11 26 10 52	16 350
17 Mittwoch	Antonius	Antonius	Witekind	8 05 4 15		Morg. 11 17	17 349
18 Donn.	Matth. Claud.	Petri Stuhl.	Karlmann	8 04 4 17		12 44 11 43	18 348
		Krönungstag.					
19 Freitag	Babylas, Elisab.	Kanut	Dagobert	8 03 4 19		2 02 12 12	19 347
20 Sonnabbd.	Fabian, Sebast.	Fabian, Sebast.	Dietrich	8 02 4 20		3 20 12 46	20 346
4.	3. u. Ep. Von dem Aussätzigen und Gichtbrüchigen; Matth. 8, Ep. Röm. 12.				Neumond am 24. Januar 6 Uhr abends.		
21 Sonntag	Agnes	Agnes	Weinrad	8 01 4 22		4 35 1 28	21 345
22 Montag	Vinzentius	Vinzentius	Dielind	8 00 4 24		5 44 2 19	22 344
23 Dienstag	Hans Sachs	Emerentiana	Bernhard	7 58 4 26		6 44 3 18	23 343
24 Mittwoch	Timotheus	Timotheus	Reinold	7 57 4 28		7 35 4 24	24 342
25 Donn.	Pauli Befehr.	Pauli Befehr.	Heinrich	7 56 4 29		8 16 5 34	25 341
26 Freitag	Polykarpus	Polykarp	Alberich	7 55 4 31		8 49 6 45	26 340
27 Sonnabbd.	Joh. Chrysof.	Joh. Chrysof.	Amalbert	7 53 4 33		9 16 7 55	27 339
		Kaisers und Königs Geburtstag					
5.	4. u. Ep. Christus stillt Wind und Meer; Matth. 8, Ep. Röm. 13.						
28 Sonntag	Karl der Große	Karl der Große	Karl	7 52 4 35		9 40 9 04	28 338
29 Montag	Samuel, Hanna	Franz v. Sal.	Arnulf	7 50 4 37		10 02 10 11	29 337
30 Dienstag	Bathilde	Martina	Adelgund	7 49 4 39		10 23 11 16	30 336
31 Mittwoch	J. M. Meyfart	Petrus Nolasc.	Ado	7 47 4 41		10 44 Morg.	31 335



Datum und Wochentag	Verbesserter evangelischer Kalender	Katholische Feste und Namenstage	Deutsche Namenstage	Sonnen- Aufg. Untg.	Mond- lauf	Mond- Aufg. Unterg.	Tage vom 1/1 31/12
1 Donn.	Ignatius	Ignatius	Siegbert	7 46 4 42		11 06 12 20	32 334
2 Freitag	Maria Reinig.	Mar. Rein. (L.)	Bodo	7 44 4 44		11 31 1 24	33 333
3 Sonnabd.	Anschar, Ap. d. N.	Blasius	Herger	7 42 4 46		12 00 2 27	34 332
6. 5. n. Ep.	Von Unkraut unter dem Weizen; Matth. 13, Ep. Kol. 3.			Erstes Viertel am 1. Februar nachm. 2 Uhr.			
4 Sonntag	Rabanus Maur.	Andreas Corsin.	Gilbert	7 41 4 48		12 34 3 28	35 331
5 Montag	Ph. Jak. Spener	Agatha	Alwin	7 39 4 50		1 15 4 27	36 330
6 Dienstag	Amandus	Dorothea	Brunolf	7 37 4 52		2 05 5 22	37 329
7 Mittwoch	Otfried, G. W.	Romuald	Richard	7 36 4 54		3 03 6 11	38 328
8 Donn.	Maria Andrea	Joh. v. Matha	Fernfried	7 34 4 56		4 09 6 54	39 327
9 Freitag	Joh. Hooper	Apollonia	Ansbert	7 32 4 58		5 21 7 31	40 326
10 Sonnabd.	Fr. Chr. Dtinger	Scholastika	Arnold	7 30 5 00		6 37 8 02	41 325
7. 7. Septuag.	Von den Arbeitern im Weinberge; Matth. 20, Ep. 1. Kor. 9.			Vollmond am 9. Februar 9 Uhr vorm.			
11 Sonntag	Ph. v. Morhay	Desiderius	Adolf	7 28 5 01		7 55 8 30	42 324
12 Montag	H. Freyhinghaus	Eulalia	Edelwald	7 26 5 03		9 14 8 56	43 323
13 Dienstag	Ch. Fr. Schwarz	Benignus	Folkram	7 24 5 05		10 33 9 22	44 322
14 Mittwoch	Bruno v. Querf.	Valentinus	Diethelm	7 22 5 07		11 52 9 48	45 321
15 Donn.	Hugov. St. Vict	Faustinus	Albhard	7 20 5 09		Morg. 10 16	46 320
16 Freitag	Didymus	Sufiana	Heinold	7 18 5 11		1 09 10 48	47 319
17 Sonnabd.	Patrik Hamilton	Donatus	Folkrad	7 16 5 13		2 24 11 27	48 318
8. 8. Septuag.	Von vielerlei Acker; Luk. 8, Ep. 2. Kor. 11.			Letztes Viertel am 16. Februar 5 Uhr morgens			
18 Sonntag	Simeon	Simeon	Engelbert	7 11 5 15		3 34 12 13	49 317
19 Montag	Mesrob	Gabinus	Konrad	7 12 5 17		4 36 1 07	50 316
20 Dienstag	Kasy. Neumann	Eleutherius	Lebrecht	7 10 5 19		5 29 2 09	51 315
21 Mittwoch	Jesajas	Eleonora	Guntbert	7 08 5 21		6 12 3 17	52 314
22 Donn.	Weinrad v. Zoll.	Petri Stuhlfeier	Reinmund	7 06 5 22		6 47 4 27	53 313
23 Freitag	B. Ziegenbalg	Serenus	Otto	7 04 5 24		7 17 5 37	54 312
24 Sonnabd.	Matthias Ap.	Matthias Ap.	Edelbert	7 02 5 26		7 42 6 46	55 311
9. 9. Septuag.	Jesus verkündigt sein Leiden; Luk. 18, Ep. 1. Kor. 13.			Neumond am 23. Februar 9 Uhr vorm.			
25 Sonntag	Berthold Haller	Walburga	Gerland	7 00 5 28		8 04 7 54	56 310
26 Montag	Rudericus	Alexander	Otto	6 57 5 30		8 26 9 01	57 309
27 Dienstag	Falkn. Martin V.	Falkn. Leander	Baldemar	6 55 5 32		8 47 10 06	58 308
28 Mittwoch	Ascherm. Joh.	Ascherm. Rom.	Herbert	6 53 5 33		9 08 11 10	59 307

Bauernregeln.

Wenn Lichtmess [2.] im Alee — Ist Oestern im Schnee.
 Wenn neues Eis Matthias [24.] bringt,
 So friert's noch vierzig Tage;
 Wenn noch so schön die Lerche singt,
 Die Nacht bringt neue Plage.
 Wie sich's auf Aschermittwoch [28.] stellt,
 Die ganze Fastenzeit es hält.

Sprüche.

Des deutschen Knaben und deutschen Jünglings höchste und heiligste Pflicht ist, ein deutscher Mann zu werden und geworden, zu bleiben, um für Volk und Vaterland kräftig zu wirken, unsern Vrahnen, den Weltrettern gleich. Ludwig Jahm.

Junge Leute sollten bei allen die Ehren brauchen und nicht das Maul. Deutsches Sprüchwort.



Da um und Wochentag	Verbessertes evangelischer Kalender.	Katholische Feste und Namenstage	Deutsche Namenstage	Sonnen- Aufg. Untg.	Mond- lauf	Mond- Aufg. Unterg.	Tage vom 1/1 31/12
1 Donn.	Suidbert	Albinus Einzug in Paris 1871.	Amalrich	6 51 5 35		9 32 Morg.	60 306
2 Freitag	Joh. Wesley,	Simplizius	Hartwin	6 49 5 37		9 59 12 13	61 305
3 Sonnabd.	Joh. Fr. d. Sm.	Kunigunde	Kunigund	6 46 5 39		10 30 1 15	62 304
10. 1. Invar.	Christi Versuchung; Matth. 4, Ep. 2. Kor. 6.				Erstes Viertel am 3. März 10 Uhr vorm.		
4 Sonntag	Ge. Caligt	Rasimir	Burkhard	6 41 5 41		11 08 2 14	63 303
5 Montag	Thom v. Aquino	Friedrich	Friedrich	6 42 5 43		11 53 3 10	64 302
6 Dienstag	Fridolin	Viktor	Friedolin	6 40 5 45		12 46 4 01	65 301
7 Mittwoch	Quat. P u F.	Quat. Th. v. A.	Harduin	6 37 5 47		1 48 4 46	66 300
8 Donn.	Philemon,	Johann de Deo	Gundolf	6 35 5 48		2 58 5 25	67 299
9 Freitag	Ehrill, Method.	Franziska	Einald	6 33 5 50		4 13 5 59	68 298
10 Sonnabd.	40 W. M. in Seb.	40 Märtyrer	Klodwig	6 30 5 52		5 31 6 29	69 297
11. 2. Rem.	Ev. vom kananäischen Weibe; Matth. 15, Ep. 1. Thesal. 4. Kath. Von der Verkürzung Christi; Matth. 17.				Vollmond am 10. März 9 Uhr abends.		
11 Sonntag	Assaph; Klopsf.	Eulogius	Natmar	6 28 5 54		6 51 6 57	70 296
12 Montag	Gregor d. Gr.	Gregor	Bernhard	6 26 5 56		8 13 7 23	71 295
13 Dienstag	Thm. Cranmer	Euphrasia	Ernst	6 23 5 57		9 35 7 49	72 294
14 Mittwoch	Mathilde	Mathilde	Hildebert	6 21 5 59		10 56 8 17	73 293
15 Donn.	J. Arsinus	Vonginus	Adelbert	6 19 6 01		Morg. 8 49 7 4	74 292
16 Freitag	Heribert	Heribert	Irntraut	6 17 6 03		12 14 9 26	75 291
17 Sonnabd.	Patricius	Gertrud	Gertraut	6 14 6 05		1 27 10 10	76 290
12. 3. Oculi	Jesus treibt einen Teufel aus; Luk. 11, Ep. Eph. 5.				Letztes Viertel am 17. März 1 Uhr nachm.		
18 Sonntag	Alexander	Zyryllus	Edeltraut	6 12 6 06		2 32 11 02	77 289
19 Montag	Josef	Josef	Hartwig	6 10 6 08		3 27 12 02	78 288
20 Dienstag	Ambr. v. Siena	Joachim	Eberhard	6 07 6 10		4 12 1 07	79 287
21 Mittwoch	Mittf. B. v. N.	Mittf. Benedikt.	Dankrad	6 05 6 12		4 49 2 15	80 286
22 Donn.	Nikol. v. d. Flue	Ottavian	Herlind	6 02 6 13		5 20 3 24	81 285
23 Freitag	Wolfgang	Otto	Koswitha	6 00 6 15		5 45 4 33	82 284
24 Sonnabd.	Veit Dietrich	Gabriel	Adelmar	5 58 6 17		6 08 5 41	83 283
13. 4. Lätare	Jesus speist 5000 Mann; Joh. 6, Ep. Gal. 4.				Neumond am 25. März 1 Uhr morg.		
25 Sonntag	Maria Verk.	Maria Verk.	Humbert	5 55 6 18		6 29 6 48	84 282
26 Montag	Ernst d. Fromme	Ludger	Bertilo	5 53 6 20		6 50 7 53	85 281
27 Dienstag	Kupert	Kupert	Archibald	5 50 6 22		7 11 8 58	86 280
28 Mittwoch	Joh. v. Goch	Guntram	Gilbert	5 48 6 24		7 34 10 02	87 279
29 Donn.	Florent v. Dev	Eustasius	Gunthilde	5 46 6 25		7 59 11 05	88 278
30 Freitag	Ludger	Quirin	Wido	5 43 6 27		8 28 Morg.	89 277
31 Sonnabd.	Philipp d. Gr.	Balbina	Lantwin	5 41 6 29		9 03 12 05	90 276

Einzug in Paris 1814.

Bauernregeln. Feuchter, fauler März ist der Bauern Schmerz. Märzschnee tut den Früchten weh. Märzgewitter zeigen an, daß große Winde zieh'n heran.



Datum und Wochentag	Verbesselter evangelischer Kalender	Katholische Feste u Namenstage	Deutsche Namenstage	Sonnen- Aufg. Untg.	Mond- lauf	Mond- Aufg. Unterg.	Tage vom 1/1 31/12
14.	5. Judica	Christi Steinigung; Joh. 8, Ep. Hebr. 9.				Erstes Viertel am 2. April 5 Uhr morgens.	
1	Sonntag	Fritigil	Hugo	Walrich	5 39 6 31		9 44 1 02 91 275
2	Montag	Theodosia	Franz v. Paula	Bernharda	5 36 6 32		10 33 1 54 92 274
3	Dienstag	Gerh. Tersteegen	Richard	Ludwiga	5 34 6 34		11 30 2 40 93 273
4	Mittwoch	Ambrosius	Isidorus	Engelburg	5 32 6 36		12 35 3 21 94 272
5	Donn.	Chr. Scriber	Vinzent. Ferrer	Alfreda	5 29 6 38		1 46 3 56 95 271
6	Freitag	Albrecht Dürer	Zbestinus	Notker	5 27 6 39		3 02 4 27 96 270
7	Sonnabd.	Dlaus Peterjon	Hermann	Frieda	5 25 6 41		4 22 4 55 97 269
15.	6. Palm.	Christi Einzug in Jerusalem; Matth. 21, Ep. Phil. 2.				Vollmond am 9. April 7 Uhr vorm.	
8	Sonntag	Mart. Chemnitz	Albert	Malbert	5 22 6 43		5 44 5 21 98 268
9	Montag	Thom. v. Westen	Maria Kleopha	Hugo	5 20 6 44		7 08 5 47 99 267
10	Dienstag	Daniel	Ezechiel	Heimuta	5 18 6 46		8 32 6 15 100 266
11	Mittwoch	Ezechiel	Leo der Große	Hildebrand	5 16 6 48		9 55 6 46 101 265
12	Donn.	Gr. Donnerst.	Gr. Donnerst.	Amalrich	5 13 6 50		11 14 7 21 102 264
13	Freitag	Karsfreitag	Karsfreitag	Hermengild	5 11 6 51		Morg. 8 04 103 263
14	Sonnabd.	We. Frdr. Händel	Tiburtius	Lambert	5 09 6 53		12 24 8 55 104 262
16.	7. Ostersf.	Christi Auferstehung; Mark. 16, Ep. 1. Kor. 5.				Letztes Viertel am 15. April 10 Uhr abends.	
15	Sonntag	Ostersonntag	Ostersonntag	Jemina	5 07 6 55		1 24 9 53 105 261
16	Montag	Ostermontag	Ostermontag	Herwig	5 04 6 57		2 13 10 58 106 260
17	Dienstag	Mappalicus M.	Anicetus	Brigitta	5 02 6 58		2 53 12 06 107 259
18	Mittwoch	Luther i. Worms	Cleuthorius	Edward	5 00 7 00		3 25 1 15 108 258
Ersümmung von Düppel 1864.							
19	Donn.	Phil. Melancht	Werner	Gerald	4 58 7 02		3 51 2 24 109 257
20	Freitag	Joh. Bugenhag	Viktor	Wiltraut	4 56 7 04		4 14 3 31 110 256
21	Sonnabd.	Auf. v. Canterb	Anselm	Diethilde	4 53 7 05		4 36 4 38 111 255
17.	1. Quasim.	Vom ungläubigen Thomas; Joh. 20, Ep. 1. Joh. 5.				Neumond am 23. April 5 Uhr nachm.	
22	Sonntag	Origenes	Soter u. Cajus	Albrecht	4 51 7 07		4 56 5 44 112 254
23	Montag	Adalbert v. Prag	Georg	Wilhelm	4 49 7 09		5 16 6 49 113 253
24	Dienstag	Wilfried	Adalbert	Egbert	4 47 7 11		5 38 7 53 114 252
25	Mittwoch	Markus Ev.	Markus, Ev.	Erwin	4 45 7 12		6 02 8 56 115 251
26	Donn.	Valentin Trop	Kletus	Volfer	4 43 7 14		6 30 9 58 116 250
27	Freitag	Otto Catelin	Anastafius	Tutilo	4 41 7 16		7 02 10 56 117 249
28	Sonnabd.	J. Myconius	Vitalis	Dietbald	4 39 7 18		7 40 11 50 118 248
18.	2. Mis. D.	Vom guten Hirten; Joh. 10, Ep. 1. Petri 2.				Erstes Viertel am 1. Mai 8 Uhr abends	
29	Sonntag	Fr. Wilh. d. Gr	Petrus M.	Dietger	4 37 7 19		8 25 Morg 119 247
30	Montag	Petrus Waldus	Kathar. v. Siena	Ludwig	4 35 7 21		9 18 12 38 120 246

Bauernregeln. Hört man Donner im April, viel Gutes der verkünden will. Wenn April bläst in sein Horn, so steht es gut um Heu und Korn.

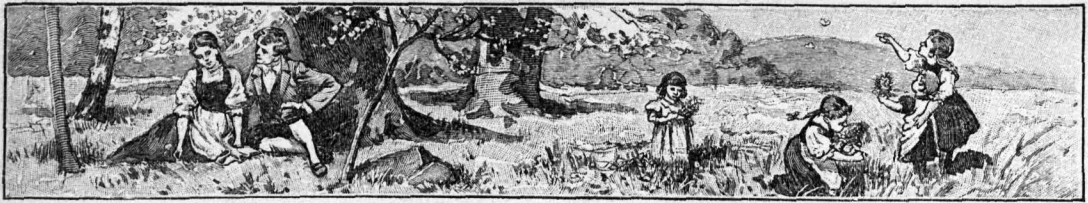

Datum und Wochentag	Verbesserter evangelischer Kalender	Katholische Feste u. Namenstage	Deutsche Namenstage	Sonnen- Aufg. Untg.	Mond- lauf	Mond- Aufg. Unterg.	Tage vom 1/13 1/12
1 Dienstag	Philipp., Jakob	Philipp., Jakob.	Guntbald	4 33 7 23		10 19 1 20	121 245
2 Mittwoch	Athanas. d. Gr.	Athanasius	Ruthard	4 31 7 24		11 26 1 56	122 244
3 Donn.	Monika	Kruz. Erfind.	Ansfried	4 29 7 26		12 38 2 27	123 243
4 Freitag	Florian	Monika	Dietmar	4 27 7 28		1 54 2 55	124 242
5 Sonnabbd.	Friedr. d. Weise	Pius V.	Gotthard	4 25 7 29		3 13 3 21	125 241
19. 3. Jubilate	Ueber ein kleines erfolgende Leiden; Joh. 16, Ep. 1. Petri 2.			Vollmond am 8. Mai 3 Uhr nachm.			
6 Sonntag	Joh. v. Damask.	Johann. v. d. Pf.	Gisela	4 23 7 31		4 35 3 46	126 240
7 Montag	Otto der Große	Stanislaus	Ingeburg	4 21 7 33		5 59 4 12	127 239
8 Dienstag	Stanislaus	Michael Ersch.	Idaberga	4 19 7 34		7 24 4 41	128 238
9 Mittwoch	Gregor v. Naz.	Gregor Naz.	Roderich	4 18 7 36		8 48 5 14	129 237
10 Donn.	Joh. Heuglin	Antoninus	Ulberich	4 16 7 38		10 06 5 54	130 236
11 Freitag	Joh. Arndt	Mamertus	Friedmund	4 14 7 39		11 14 6 42	131 235
12 Sonnabbd.	Melitus d. Gr.	Pankratius	Hadwig	4 12 7 41		Morg. 7 39	132 234
20. 4. Cant.	Von Christi Hingange zum Vater; Joh. 16, Ep. Sak. 1.			Letztes Viertel am 15. Mai 8 Uhr vorm.			
13 Sonntag	Nikolaus L.	Servatius	Fringard	4 11 7 42		12 10 8 44	133 233
14 Montag	Pachomius	Bonifazius	Erkentraut	4 09 7 44		12 54 9 53	134 232
15 Dienstag	Moses	Sophia	Kuprecht	4 08 7 46		1 29 11 04	135 231
16 Mittwoch	5 Student. v. L.	Johann. v. Nep.	Adalbert	4 06 7 47		1 58 12 14	136 230
17 Donn.	Valer. Herberger	Ubalduß	Bruno	4 05 7 49		2 22 1 22	137 229
18 Freitag	Achtzig W. W.	Benantius	Erhard	4 03 7 50		2 43 2 29	138 228
19 Sonnabbd.	Alcuin	Petr. Bolestin	Reinbert	4 02 7 52		3 03 3 35	139 227
21. 5. Rogate	Von der rechten Weisheit; Joh. 16. Ep. Sak. 1.			Neumond am 23. Mai 9 Uhr vorm.			
20 Sonntag	Gottfr. Arnold	Bernhardin	Edelbert	4 00 7 53		3 23 4 40	140 226
21 Montag	Konstant. Helen	Felix	Chrenfried	3 59 7 55		3 44 5 45	141 225
22 Dienstag	Augustin Cazala	Zulia	Hatto	3 57 7 56		4 07 6 49	142 224
23 Mittwoch	Hieron. Savon	Desiderius	Anno	3 56 7 58		4 32 7 51	143 223
24 Donn.	Himlf. Chr. L.	Himlf. Chr. S.	Helma	3 55 7 59		5 02 8 51	144 222
25 Freitag	Aug. v. Canterb	Urban	Eilhard	3 54 8 00		5 38 9 47	145 221
26 Sonnabbd.	Beda d. Ehrw.	Philipp Neri	Bernger	3 52 8 02		6 21 10 37	146 220
22. 6. Crandi	Von der Verheißung des heiligen Geistes; Joh. 15/16, Ep. 1. Petri 4.			Erstes Viertel am 31. Mai 7 Uhr vorm.			
27 Sonntag	Joh. Calvin	Beda	Reinulf	3 51 8 03		7 12 11 21	147 219
28 Montag	Joh. El'ot	Wilhelm	Lanfrank	3 50 8 04		8 09 11 59	148 218
29 Dienstag	Flavia Domitill.	Maginus	Egil	3 49 8 06		9 13 Morg.	149 217
30 Mittwoch	Hieron. v. Prag	Felix	Ferdinand	3 48 8 07		10 22 12 31	150 216
31 Donn.	Joach. Neander	Petronilla	Gismar	3 47 8 08		11 34 12 59	151 215

Bauernregeln.

Zu Mai die Donnerschläge
 Bringen Dürre wohl zu Wege.
 Maientau macht grüne Au; Maierfröste unnütze Gäste.

Spruch.

Der Langsamste, der sein Ziel nur nicht aus den
 Augen verliert, geht noch immer geschwinde, als der
 ohne Ziel herumirrt.
 Lessing.

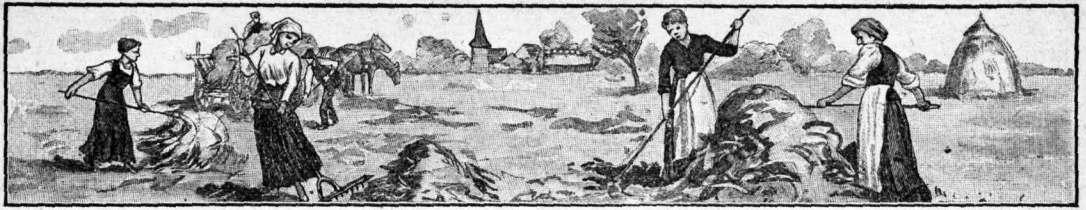

Datum und Wochentag	Verbesselter evangelischer Kalender	Katholische Feste u. Namenstage	Deutsche Namenstage	Sonnen- Aufg. Untg.	Mond- lauf	Mond- Aufg. Unterg.	Tage vom 1/1 31/12
1 Freitag	Joh. Fr. Dberlin	Juventius	Landolf	3 46 8 09		12 50 1 24	152 214
2 Sonnabd.	Both., Bland. †	Erasmus †	Udalrich	3 45 8 10		2 08 1 48	153 213
23. Pfingstf.	Von der Sendung des heiligen Geistes; Joh. 14, Ep. Ap.=Gefch. 2.				Vollmond am 6. Juni 10 Uhr abends.		
3 Sonntag	Pfingstsonnt. G.	Pfingstsonnt. K.	Arbo	3 45 8 12		3 29 2 13	154 212
4 Montag	Pfingstmont. D.	Pfingstmont. D.	Jernfried	3 44 8 13		4 52 2 39	155 211
5 Dienstag	Bonifazius	Bonifazius	Gundacker	3 43 8 14		6 16 3 08	156 210
6 Mittwoch	Quat. Norbert†	Quat. Norbert†	Bertrand	3 42 8 15		7 38 3 43	157 209
7 Donn.	Paul Gerhardt	Norbert	Adelgunde	3 42 8 15		8 53 4 27	158 208
8 Freitag	Nug. H. Francke†	Medardus †	Gotthold	3 41 8 16		9 57 5 20	159 207
9 Sonnabd.	Columba †	Feliz. u. Prim.†	Gottschalk	3 41 8 17		10 49 6 23	160 206
24. Trinitat.	Ev. Christi Gespräch mit Nikodemus; Joh. 3, Ep. Röm. 11. Kath. Mir ist gegeben alle Gewalt; Matth. 28.				Letztes Viertel am 13. Juni 9 Uhr abends.		
10 Sonntag	Friedr. I. Barb.	Margareta	Helmtraut	3 40 8 18		11 29 7 33	161 205
11 Montag	Barnabas	Barnabas	Hilderich	3 40 8 19		Morg. 8 46	162 204
12 Dienstag	Renata	Vasiliides	Chrentraut	3 39 8 20		12 01 9 58	163 203
13 Mittwoch	Isaak le Febvre	Anton v. Padua	Ottwin	3 39 8 20		12 27 11 09	164 202
14 Donn.	Vasilius d. Gr.	Fronleidy. B.	Gerold	3 39 8 21		12 50 12 18	165 201
15 Freitag	Karl H. v. Bog.	Vitus	Guda	3 39 8 21		1 10 1 25	166 200
16 Sonnabd.	Joh. Tauler	Benno	Benno	3 39 8 22		1 30 2 31	167 199
25. 1. n. Trin.	Ev. Vom reichen Manne; Luk. 16, Ep. 1. Joh. 4. Kath. Vom großen Abendmahl; Luk. 14.				Neumond am 21. Juni 12 Uhr mitternacht.		
17 Sonntag	Diosforus	Adolf	Adelheid	3 39 8 22		1 50 3 36	168 198
18 Montag	Luiſe Henr.	Mark. u. Marz.	Herwig	3 39 8 23		2 12 4 40	169 197
Schlacht bei Belle-Alliance 1815.							
19 Dienstag	Konzil zu Nicäa	Gervas. u. Prot.	Gerland	3 39 8 23		2 36 5 43	170 196
20 Mittwoch	27 M. M. in Br.	Silverius	Adalbert	3 39 8 24		3 05 6 44	171 195
21 Donn.	Joh. Marteilhe	Mophysius	Alwis	3 39 8 24		3 39 7 42	172 194
22 Freitag	Raym Lullus	Paulinus	Eberhard	3 39 8 24		4 19 8 35	173 193
23 Sonnabd.	David Chyträus	Edeltrud	Lanfrant	3 39 8 24		5 07 9 21	174 192
26. 2. n. Trin.	Ev. Vom großen Abendmahl; Luk. 14, Ep. 1. Joh. 3. Kath. Vom verlorenen Schaf und Groschen; Luk. 15.				Erstes Viertel am 29. Juni 3 Uhr nachm		
24 Sonntag	Johannes d. T.	Johannes d. T.	Gilberd	3 39 8 24		6 03 10 01	175 191
25 Montag	Ueberg d. A. R.	Prosper	Gunthard	3 40 8 24		7 05 10 35	176 190
26 Dienstag	Jeremias	Johann u. Paul	Gilrich	3 40 8 24		8 12 11 04	177 189
27 Mittwoch	Joh. B. Andrea	Ladislaus	Erkembert	3 40 8 24		9 23 11 30	178 188
28 Donn.	Trenäus †	Leo II. Paps†	Heimrad	3 41 8 24		10 36 11 54	179 187
29 Freitag	Petrus, Paulus	Peter u. Paul	Alfred	3 41 8 24		11 51 Morg	180 186
Eroberung von Aſen 1864							
30 Sonnabd.	Aquila u. Priſc.	Pauli Gedächtn.	Arnulf	3 42 8 24		1 08 12 17	181 185

Bauernregel.

Wenn der Kuckuck noch lange nach Johannis schreit, Wird's unfruchtbar und teuer.

Spruch.

Das Echte und ernstlich gemeinte geht stets langsam seinen Gang und erreicht sein Ziel. Schopenhauer.



Datum und Wochentag	Verbesselter evangelischer Kalender	Katholische Feste u. Namenstage	Deutsche Namenstage	Sonnen- Aufg Untg	Monds- lauf	Mond- Aufg Unterg	Tage vom 1/1 31/2
27. 3. n. Trin.	Ev. Rom verlorenen Schaf; Luk. 15, Ep. 1. Petri 5. Kath. Von Petri reichem Fischzuge; Luk. 5.					Vollmond am 6. Juli 5 Uhr morgens	
1 Sonntag	H Boes, J. Gsch	Theobald	Dietbald	3 43 8 24		2 28	12 41 182 184
2 Montag	Maria Heimj.	Maria Heimj.	Ditofar	3 43 8 23		3 50	1 07 183 183
3 Dienstag	Cornelius	Synacinth	Eberhild	3 44 8 23		5 11	1 38 184 182
Schlacht bei Königgrätz 1866.							
4 Mittwoch	Ulrich	Ulrich	Helza	3 45 8 23		6 28	2 16 185 181
5 Donn.	Antonio Paleario	Numerianus	Wiltrud	3 46 8 22		7 38	3 03 186 180
6 Freitag	Joh. Huf	Jesaias	Gottlieb	3 46 8 22		8 36	4 01 187 179
7 Sonnabd.	Willibald	Willibald	Ewald	3 47 8 21		9 23	5 08 188 178
28. 4. n. Trin.	Ev. Vom Splitter im Auge; Luk. 6, Ep. Röm. 8. Kath. Von der Pharisäer Gerechtigkeit; Matth. 5.					Letztes Viertel am 13. Juli 11 Uhr vorm.	
8 Sonntag	Kilian	Kilian	Valderich	3 48 8 21		10 00	6 21 189 177
9 Montag	Eph. der Syrer	Chryllus	Reinhild	3 49 8 20		10 29	7 36 190 176
10 Dienstag	W. v. Dranien	7 Brüder	Adelchis	3 50 8 19		10 54	8 50 191 175
11 Mittwoch	Placidus	Pius	Siegbert	3 51 8 18		11 16	10 02 192 174
12 Donn.	Heinrich II.	Joh. Gualbert	Ansibald	3 52 8 17		11 36	11 11 193 173
13 Freitag	Eugenius	Margareta	Ernest	3 53 8 17		11 56	12 18 194 172
14 Sonnabd.	Bonaventura	Bonaventura	Gilbert	3 55 8 16		Morg. 1 24	195 171
29. 5. n. Trin.	Ev. Von Petri reichem Fischzuge; Luk. 5, Ep. 1. Petri 3. Kath. Jesus speist 4000 Mann; Mark. 8.					Neumond am 21. Juli 2 Uhr nachm.	
15 Sonntag	Jer. Er. d. G. v. B.	Apostel Teilung	Guntbert	3 56 8 15		12 17	2 29 196 170
16 Montag	Ansver	Maria v. Berge	Grimald	3 57 8 14		12 40	3 33 197 169
17 Dienstag	Speratus	Alexius	Edelburg	3 58 8 13		1 07	4 35 198 168
18 Mittwoch	Joh. Jr Stark	Friederikus	Arnold	4 00 8 11		1 39	5 34 199 167
19 Donn.	Pamphilus	Vinzenz v. Paul.	Alfred	4 01 8 10		2 17	6 29 200 166
20 Freitag	Elias	Margareta	Trimberta	4 02 8 09		3 02	7 18 201 165
21 Sonnabd.	Eberhard	Praxedes	Arbogast	4 04 8 08		3 55	8 01 202 164
30. 6. n. Trin.	Ev. Von der Pharisäer Gerechtigkeit; Matth. 5, Ep. Röm. 6. Kath. Von den falschen Propheten; Matth. 7.					Erstes Viertel am 28. Juli 9 Uhr abends.	
22 Sonntag	Maria Magdal	Maria Magdal.	Valtfri d	4 05 8 06		4 56	8 38 203 163
23 Montag	Dombrowsky	Apollinarus	Arnulf	4 06 8 05		6 03	9 09 204 162
24 Dienstag	Joh. Eccard	Christine	Gerburg	4 08 8 04		7 13	9 36 205 161
25 Mittwoch	Jakob. d. Alt.	Jakobus	Dietfried	4 09 8 02		8 26	10 00 206 160
26 Donn.	Th. v. Kempen	Anna	Ebrulf	4 11 8 01		9 41	10 23 207 159
27 Freitag	N. Palmarius	Pantaleon	Gunda	4 12 7 59		10 57	10 46 208 158
28 Sonnabd.	Joh. Seb. Bach	Innocenz	Adela	4 14 7 58		12 14	11 11 209 157
31. 7. n. Trin.	Ev. Jesus speist 4000 Mann; Mark. 8, Ep. Röm. 6. Kath. Vom ungerechten Haushalter; Luk. 16.						
29 Sonntag	Dlaus der Heil.	Marta	Adelmar	4 15 7 56		1 33	11 39 210 156
30 Montag	W. Wilberforce	Abdon	Hadebrand	4 17 7 55		2 52	Morg. 211 155
31 Dienstag	J. N. Schade	Ignaz Loyola	Ernesta	4 18 7 53		4 09	12 13 212 154

Bauernregel. Beim Donner man im Julius viel Regen noch erwarten muß.

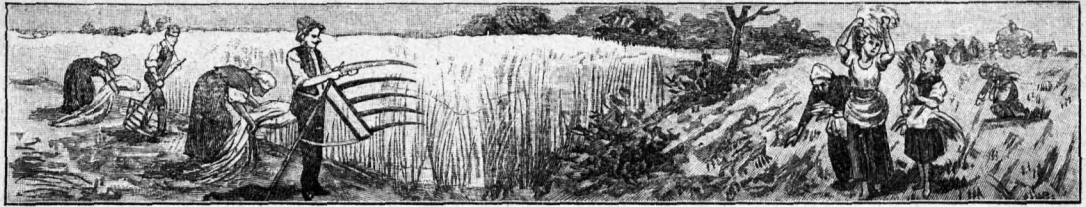

Datum und Wochentag	Verbesselter evangelischer Kalender	Katholische Feste u. Namenstage	Deutsche Namenstage	Sonnen- Aufg. Untg.	Mond- lauf	Mond- Aufg. Unterg.	Tage vom 1/1 31/12
1 Mittwoch	Makkabäer	Petr. Kettenf.	Mangold	4 20 7 51		5 20 12 55	213 153
2 Donn.	M. M. unt. Nero	Portiuncula	Alfons	4 21 7 50		6 22 1 46	214 152
3 Freitag	Nikodemus	Stephan Grf.	Esfrieda	4 23 7 48		7 14 2 47	215 151
4 Sonnabd.	Wily. Thorp.	Dominikus	Keiner	4 24 7 46		7 55 3 57	216 150
32. 8. n. Trin.	Ev. Von den falschen Propheten; Matth. 7, Ep. Röm. 8. Kath. Von der Zerstörung Jerusalems; Luf. 19.				Vollmond am 4. August 2 Uhr nachm.		
5 Sonntag	Ev. Salzburger	Maria Schnee	Chroin	4 26 7 45		8 28 5 12	217 149
6 Montag	Berkl. Christi	Berkl. Christi	Gottram	4 28 7 43		8 55 6 27	218 148
7 Dienstag	Nonna	Cajetanns	Erkentrud	4 29 7 41		9 18 7 41	219 147
8 Mittwoch	Hormisdas	Cyriacus	Siegrada	4 31 7 39		9 39 8 53	220 146
9 Donn.	Cl. v. Alexandr.	Romanus	Hademar	4 32 7 37		10 00 10 02	221 145
10 Freitag	Jer. Gr. d. Tit.	Laurentius	Brunhild	4 34 7 35		10 21 11 09	222 144
11 Sonnabd.	Greg. v. Utrecht	Tiburtius	Gerhard	4 36 7 33		10 43 12 15	223 143
33. 9. n. Trin.	Ev. Vom ungerechten Haushalter; Luf. 16, Ep. 1. Kor. 10. Kath. Vom Pharisäer und Zöllner; Luf. 18.				Letztes Viertel am 12. August 4 Uhr morgens		
12 Sonntag.	Anselm	Alara	Ingwald	4 37 7 31		11 08 1 20	224 142
13 Montag	Paul Speratus	Hippolytus	Landolf	4 39 7 29		11 38 2 23	225 141
14 Dienstag	Leonhard Kaiser†	Eusebius †	Wernfried	4 41 7 27		Morg. 3 23	226 140
15 Mittwoch	Joh. d. Beständ.	Maria Hmlf.	Arnulf	4 42 7 25		12 13 4 20	227 139
16 Donn.	Isaak	Roche	Siegling	4 44 7 23		12 55 5 12	228 138
17 Freitag	Joh. Gerhard	Viberatus	Karlmann	4 46 7 21		1 45 5 57	229 137
18 Sonnabd.	Zovinianus	Helena	Reinald	4 47 7 19		2 44 6 36	230 136
Schlacht bei Gravelotte, St. Privat 1870.							
34. 10. n. Tr.	Ev. Von der Zerstörung Jerusalems; Luf. 19, Ep. 1. Kor. 12. Kath. Der Taubstumme; Mark. 7.				Neumond am 20. August 2 Uhr morgens		
19 Sonntag	Gerh. Groot	Sebald	Ludwig	4 49 7 17		3 49 7 10	231 135
20 Montag	Bernhard	Bernhard	Berta	4 51 7 15		4 59 7 39	232 134
21 Dienstag	Miss. d. ev. Br.	Anastasius	Nichild	4 52 7 13		6 13 8 04	233 133
22 Mittwoch	Symphorianus	Thimotheus	Alfons	4 54 7 11		7 28 8 28	234 132
23 Donn.	K. v. Coligny	Philipp Benit	Wittmar	4 56 7 09		8 45 8 52	235 131
24 Freitag	Bartholomäus	Bartholomäus	Kadegunde	4 57 7 06		10 03 9 16	236 130
25 Sonnabd.	Ludw d. Heilige	Ludwig	Ida	4 59 7 04		11 22 9 43	237 129
35. 11. n. Tr.	Ev. Der Pharisäer und der Zöllner; Luf. 18, Ep. 1. Kor. 15. Kath. Vom Samariter und Leviten; Luf. 10.				Erstes Viertel am 27. August 2 Uhr morgens		
26 Sonntag	Alphila	Zephyrinus	Ingwald	5 01 7 02		12 41 10 14	238 128
27 Montag	Hugo Grotius	Rufus	Eppo	5 02 7 00		1 57 10 52	239 127
28 Dienstag	Augustinus	Augustinus	Alberich	5 04 6 58		3 09 11 39	240 126
29 Mittwoch	Zachäus	Joh. Enthaupt.	Willeram	5 06 6 55		4 13 Morg. 241	125
30 Donn.	Claudius	Rosa	Luitgard	5 07 6 53		5 07 12 35	242 124
31 Freitag	Adan	Raimund	Reimund	5 09 6 51		5 51 1 40	243 123

Bauernregel.

Ist der Lorenz (10.) gut und fein,
So wird's auch die Traube sein

Spruch.

Mit Lügen und Listen füllt man Sack und Kisten.
Mildeutscher Spruch.

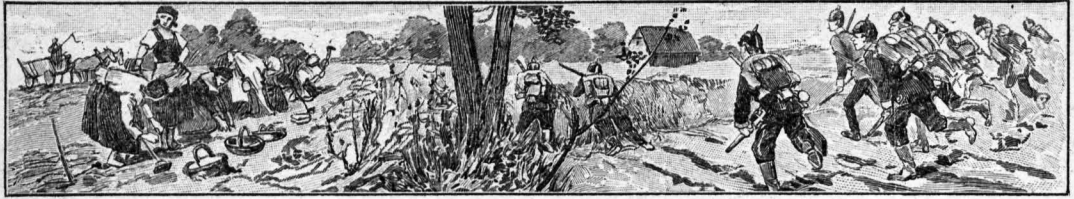

Datum und Wochentag	Verbesserter evangelischer Kalender	Katholische Feste u. Namenstage	Deutsche Namenstage	Sonnen- Aufg. Untg.	Mond- lauf	Mond- Aufg. Unterg.	Lage vom 1/1 31/12
1	Sonnabd.	Mar. Mart. Laz	Negidius	Harald	5 11 6 49		6 26 2 52 244 122
Schlacht bei Sedan 1870.							

36. 12. n. Cr.				Ev. Der Taubstumme; Mark. 7, Ep. 2. Kor. 3. Kath. Von den zehn Aussätzigen; Luf. 17.				Vollmond am 3. September 1 Uhr morgens			
2	Sonntag	Tabea u. Lydia	Stephan	Degenhard	5 12 6 46		6 55 4 06	245	121		
3	Montag	Hildegard	Manjuetus	Herman	5 14 6 44		7 20 5 20	246	120		
4	Dienstag	Ida v. Herzfeld	Rosalia	Gerbert	5 16 6 42		7 42 6 33	247	119		
5	Mittwoch	Johann Mollio	Laurentius	Gerold	5 17 6 39		8 03 7 44	248	118		
6	Donn.	Matth. Weibel	Magnus	Gundalf	5 19 6 37		8 24 8 53	249	117		
7	Freitag	Lazr. Spengler	Regina	Mechthild	5 21 6 35		8 45 10 00	250	116		
8	Sonnabd.	Corbinian	Maria Geburt	Berthelm	5 22 6 32		9 09 11 06	251	115		

37. 13. n. Cr.				Ev. Vom Samariter und Leviten; Luf. 10. Ep. Gal. 3. Kath. Vom Rammondsdienst; Matth. 6.				Letztes Viertel am 10. Sept. 10 Uhr abends			
9	Sonntag	Ludw. Paschali	Gorgonius	Ratmund	5 24 6 30		9 37 12 10	252	114		
10	Montag	Heinr. Müller	Nikolaus v. I.	Diethard	5 26 6 28		10 09 1 12	253	113		
11	Dienstag	Joh. Brenz	Protus	Ottlie	5 27 6 25		10 48 2 10	254	112		
12	Mittwoch	Phil. Graveron	Guido	Witold	5 29 6 23		11 34 3 03	255	111		
13	Donn.	Wilh. Farel	Maternus	Dietbold	5 31 6 21		Morg. 3 51	256	110		
14	Freitag	Cyprianus	Kreuz Erhöj.	Luitrich	5 32 6 18		12 29 4 32	257	109		
15	Sonnabd.	Dante Alighieri	Nikomedes	Bertilia	5 34 6 16		1 31 5 08	258	108		

38. 14. n. Cr.				Ev. Von den zehn Aussätzigen; Luf. 17. Ep. Gal. 5. Kath. Der Jüngling zu Nain; Luf. 7.				Neumond am 18. September 2 Uhr nachm.			
16	Sonntag	Euphemia	Korn. u. Zyp.	Rüdeger	5 36 6 13		2 39 5 39	259	107		
17	Montag	Lambert	Lambertus	Lambert	5 37 6 11		3 52 6 06	260	106		
18	Dienstag	Titus	Thom. v. Willan.	Reinfried	5 39 6 09		5 08 6 30	261	105		
19	Mittwoch	Quat. A. G. S. †	Quat. Januar. †	Arnulf	5 41 6 06		6 27 6 54	262	104		
20	Donn.	Magdal. Luther	Eustachius	Kato	5 42 6 04		7 47 7 19	263	103		
21	Freitag	Matthäus †	Matthäus Ev. †	Gerulf	5 44 6 01		9 08 7 45	264	102		
22	Sonnabd.	Maur. u. d. I. L. †	Moriz †	Heimeram	5 46 5 59		10 29 8 15	265	101		

39. 15. n. Cr.				Ev. Vom Rammondsdienst; Matth. 6. Ep. Gal. 5. Kath. Der Wassertrüchtige; Luf. 14.				Erstes Viertel am 25. Sept. 7 Uhr vorm.			
23	Sonntag	Joach. v. Floris	Thekla	Sieghard	5 47 5 57		11 48 8 51	266	100		
24	Montag	A. v. Grumbach	Johann. Empf.	Chrenhard	5 49 5 54		1 02 9 35	267	99		
25	Dienstag	Paul Rabaut	Kleophas	Gilrad	5 51 5 52		2 09 10 28	268	98		
26	Mittwoch	Lioba	Zyprianus	Ekmund	5 53 5 50		3 05 11 30	269	97		
27	Donn.	Joh. Jak. Moser	Kosm. u. Dam.	Edith	5 54 5 47		3 51 Morg.	270	96		
28	Freitag	Pet Fhlysteden	Wenzeslaus	Dietmar	5 56 5 45		4 28 12 39	271	95		
29	Sonnabd.	Michaelis	Michaelis	Friederike	5 58 5 43		4 58 1 51	272	94		

40. 16. n. Cr.				Ev. Der Jüngling zu Nain; Luf. 7, Ep. Eph. 3. Kath. Das vornehmste Gebot; Matth. 22.				Vollmond am 2. Oktober 2 Uhr nachm.			
30	Sonntag	Hieronymus	Hieronymus	Hiltraut	5 59 5 40		5 23 3 04	273	93		

Bauernregeln. Schön Wetter hat noch auf vier Wochen Negidius (1.) Sonnenschein versprochen. — Wenn der September noch donnern kann, so setzen die Bäume viel Blüten an.



Datum und Wochentag	Verbesserter evangelischer Kalender	Katholische Feste u. Namenstage	Deutsche Namenstage	Sonnen- Aufg. Unterg.	Mond- lauf	Mond- Aufg. Unterg.	Lage vom 1/1 31/12
1 Montag	Kemigius	Kemigius	Giselbert	6 01 5 38		5 45 4 17	274 92
2 Dienstag	Christ. Schmid	Leodegar	Günther	6 03 5 36		6 06 5 28	275 91
3 Mittwoch	D. beid. Ewalbe	Kandidus	Ewald	6 04 5 33		6 27 6 37	276 90
4 Donn.	Joh. Wessel	Franz	Herburg	6 06 5 31		6 48 7 45	277 89
5 Freitag	Ch. Fr. Richter	Blazidus	Weinulf	6 08 5 29		7 11 8 52	278 88
6 Sonnabd.	Heinrich Albert	Bruno	Adalbero	6 09 5 26		7 36 9 57	279 87
41. 17. u. Tr.	Ev. Der Wassersüchtige; Luk. 14, Ep. Eph. 4. Kath. Der Sichtbrüchige; Matth. 9.			Letztes Viertel am 10. Oktober 5 Uhr nachm.			
7 Sonntag	Phöbe, E. Frey	Markus P.	Adelchis	6 11 5 24		8 06 11 01	280 86
8 Montag	D. Zeisberger	Brigitta	Reinfrieda	6 13 5 22		8 42 12 01	281 85
9 Dienstag	Rob Großthead	Dionysius	Arnold	6 15 5 19		9 25 12 56	282 84
10 Mittwoch	Iustus Jonas	Franz Borgia	Friedhelm	6 16 5 17		10 15 1 45	283 83
11 Donn.	Ulrich Zwingli	Burchard	Bruno	6 18 5 15		11 13 2 29	284 82
12 Freitag	H. Bullinger	Maximilian	Edwin	6 20 5 12		Morg. 3 06	285 81
13 Sonnabd.	Theodor Beza	Eduard	Wendelin	6 22 5 10		12 18 3 38	286 80
42. 18. u. Tr.	Ev. Das vornehmste Gebot; Matth. 22, Ep. 1. Kor. 1. Kath. Vom hochzeitlichen Kleide; Matth. 22.			Neumond am 17. Oktober 12 Uhr mitternacht			
14 Sonntag	Nik. Ridley	Kalixtus	Rudolf	6 24 5 08		1 28 4 06	287 79
15 Montag	Hedwig	Theresa	Valderich	6 25 5 06		2 43 4 31	288 78
16 Dienstag	Gallus	Gallus	Meinbod	6 27 5 03		4 00 4 55	289 77
17 Mittwoch	Aretas	Hedwig	Edelbert	6 29 5 01		5 20 5 19	290 76
18 Donn.	Lukas	Lukas	Eitlprand	6 31 4 59		6 43 5 44	291 75
19 Freitag	Bruno	Schlacht bei Leipzig 1813. Petr. v. Alf.		6 33 4 57		8 07 6 13	292 74
20 Sonnabd.	Franz Lambert	Wendelin	Humbald	6 34 4 55		9 30 6 48	293 73
43. 19. u. Tr.	Ev. Der Sichtbrüchige; Matth. 9, Ep. Eph. 4. Kath. Des königlichen Sohn; Joh. 4.			Erstes Viertel am 24. Oktober 3 Uhr nachm.			
21 Sonntag	Phil. Nicolai	Ursula	Dankrada	6 36 4 53		10 50 7 30	294 72
22 Montag	Lukas Kranach	Kordula	Berther	6 38 4 51		12 02 8 21	295 71
23 Dienstag	H. Martyn	Joh. v. Kap.	Herfried	6 40 4 48		1 03 9 22	296 70
24 Mittwoch	Westfäl. Friede	Raphael	Fromund	6 42 4 46		1 53 10 30	297 69
25 Donn.	Joh. Heß	Krispin	Ruthard	6 43 4 44		2 32 11 41	298 68
26 Freitag	Friedrich III.	Evaristus	Alwin	6 45 4 42		3 03 Morg.	299 67
27 Sonnabd.	Frumentius	Sabina	Herward	6 47 4 40		3 29 12 53	300 66
44. 20. u. Tr.	Ev. Vom hochzeitlichen Kleide; Matth. 22, Ep. Eph. 5. Kath. Vom Schalksnecht; Matth. 18.			Vollmond am 1. November 6 Uhr morgens			
28 Sonntag	Sim. u. Judas	Simon, Juda	Gerhard	6 49 4 38		3 52 2 05	301 65
29 Montag	Alfred	Marziffus	Engelhard	6 51 4 36		4 12 3 16	302 64
30 Dienstag	Jakob Sturm	Serapion	Alfons	6 53 4 34		4 32 4 25	303 63
31 Mittwoch	Reformationsf.	Wolfgang	Wolfgang	6 55 4 32		4 52 5 33	304 62

Bauernregeln.

Bei heftiger Oktoberkälte ein Raupeupest sich nicht erhält.
Am 16. auf St. Gallen-Tag
Muß jeder Apfel in seinen Sack.

Spruch.

Das ist der Lebensweisheit letzter Schluß
Der Mensch soll wollen können, was er muß.
Sans Reichel.



Datum und Wochentag	Verbesserter evangelischer Kalender	Katholische Feste u. Namenstage	Deutsche Namenstage	Sonnen- Aufg. Untg	Mond- lauf	Mond- Aufg. Unterg	Tage vom 1/1 31/12
1 Donn.	Aller Heiligen	Aller Heiligen	Konradin	6 56 4 30		5 14 6 40	305 61
2 Freitag	Victorinus	Aller Seelen	Rathold	6 58 4 28		5 38 7 46	306 60
3 Sonnab.	Birmin	Hubertus	Drada	7 00 4 26		6 06 8 51	307 59
45. 21. n. Cr.	Ev. Des Königschen Sohn; Joh. 4, Ep. Eph. 6. Kath. Vom Zinsgrotschen; Matth. 22.			Letztes Viertel am 9. Novemb. 11 Uhr vorm.			
4 Sonntag	J. Albr. Bengel	K. Borromäus	Emmerich	7 02 4 25		6 39 9 53	308 58
Reformations-Fest							
5 Montag	Hans Egede	Emmerich	Gilrich	7 04 4 23		7 19 10 50	309 57
6 Dienstag	Gustav Adolf	Leonhard	Leonhard	7 06 4 21		8 06 11 42	310 56
7 Mittwoch	Willibrord	Engelbert	Winfrieda	7 08 4 19		9 00 12 27	311 55
8 Donn.	Willehad	4 gefr. Märt.	Ekbert	7 10 4 17		10 01 1 06	312 54
9 Freitag	Joh. v Staupitz	Th. odorus	Reimuta	7 11 4 16		11 08 1 39	313 53
10 Sonnab.	M. Luthers Geb.	Andr. Avellin	Hadmunda	7 13 4 14		Morg. 2 07	314 52
46. 22. n. Cr.	Ev. Vom Schalks knecht; Matth. 18, Ep. Phil. 1. Kath. Sairi Töchterlein; Matth. 9.			Neumond am 16. November 10 Uhr vorm.			
11 Sonntag	Martin	Mart. Bischof	Liebwin	7 15 4 12		12 19 2 32	315 51
12 Montag	Arcadius	Martin B.	Rumbert	7 17 4 11		1 33 2 56	316 50
13 Dienstag	P. M. Vermili	Stanislaus K.	Adalbero	7 19 4 09		2 50 3 19	317 49
14 Mittwoch	Notker	Zufundus	Alberich	7 20 4 08		4 10 3 43	318 48
15 Donn.	Joh. Kepler	Leopold	Leopold	7 22 4 06		5 34 4 09	319 47
16 Freitag	Kasp Kreuziger	Edmund	Edmund	7 24 4 05		7 00 4 41	320 46
17 Sonnab.	Bernward	Gregor Thaum.	Germund	7 26 4 03		8 24 5 20	321 45
47. 23. n. Cr.	Ev. Vom Zinsgrotschen; Matth. 22, Ep. Phil. 3. Kath. Vom Senfförlein; Matth. 13.			Erstes Viertel am 23. Novemb. 2 Uhr morgens			
18 Sonntag	G. d Erleuchter	Otto, Eugen	Gebraut	7 28 4 02		9 43 6 08	322 44
19 Montag	Elisabeth	Elisabeth	Dietbald	7 29 4 01		10 53 7 07	323 43
20 Dienstag	Joh. Williams	Felix v. Balois	Marich	7 31 3 59		11 50 8 15	324 42
21 Mittwoch	Columbanus	Maria Dpfer	Amalberga	7 33 3 58		12 34 9 28	325 41
Fuß- und Betttag							
22 Donn.	J. Scolampad	Cäcilia	Oda	7 35 3 57		1 08 10 42	326 40
23 Freitag	Clemensv. Rom	Klemens	Adela	7 36 3 56		1 36 11 55	327 39
24 Sonnab.	Joh. Knox	Chryfogonus	Lebrecht	7 38 3 55		1 59 Morg. 3 28	328 38
48. 24. n. Cr.	Kath. Vom Gräuel der Verwüstung; Matth. 24. Ev. Sairi Töchterlein; Matth. 9, Ep. Kol. 1.			Vollmond am 30. November 12 Uhr mitternacht			
25 Sonntag	Katharina	Katharina	Bernold	7 40 3 54		2 20 1 06	329 37
Totenfest							
26 Montag	Konrad	Konrad	Siegwald	7 42 3 53		2 39 2 16	330 36
27 Dienstag	Marg Blaarer	Virgilius	Humbert	7 43 3 52		2 59 3 24	331 35
28 Mittwoch	Alex. Rouffel	Sosthenes	Hadamod	7 45 3 51		3 20 4 31	332 34
29 Donn.	Noah	Saturnin	Karl	7 46 3 50		3 42 5 37	333 33
30 Freitag	Andreas	Andreas	Walderich	7 48 3 49		4 08 6 42	334 32

Bauernregeln. Wenn auf Martini Regen fällt, der Winzer sich gar schlimm anstellt. — Im November Wässerung ist der Wiesen Beförderung. — Viel und langer Schnee gibt viel Frucht und Alee.



Datum und Wochentag	Verbessert ^r evangelischer Kalender	Katholische Feste u. Namenstage	Deutsche Namenstage	Sonnen- Aufg. Untg.	Mond- lauf	Mond- Aufg. Unterg.	Tage vom 1/1 31/12
1 Sonnabd.	Eligius	Eligius	Arnold	7 49 3 48		4 39 7 45	335 31
49. 1. Advent	Ev. Christi Einzug in Jerusalem; Matth. 21. Ep. Röm. 13. Kath. Von den Zeichen des jüngsten Tages; Luf. 21.			Letztes Viertel am 9. Dezbr. 3 Uhr morgens.			
2 Sonntag	Joh. Nuybroek	Bibiana	Siegram	7 51 3 48		5 16 8 44	336 30
3 Montag	J. A. Ullsperger	Franz Xaver	Katfried	7 52 3 47		6 01 9 39	337 29
4 Dienstag	G. Zerbolt v 3	Barbara	Otwin	7 53 3 46		6 53 10 27	338 28
5 Mittwoch	Crippina.	Sabbas	Gottfried	7 55 3 46		7 51 11 08	339 27
6 Donn.	Richard Baxter	Nikolaus	Reinbald	7 56 3 45		8 54 11 42	340 26
7 Freitag	Paul Ddontius	Ambrosius	Valda	7 57 3 45		10 02 12 11	341 25
8 Sonnabd.	M. Rinkart	Maria Empf.	Etbert	7 59 3 44		11 13 12 36	342 24
50. 2. Advent	Ev. Von den Zeichen des jüngsten Tages; Luf. 21, Ep. Röm. 15. Kath. Johannes im Gefängnis; Matth. 11.			Neumond am 15. Dezember 8 Uhr abends.			
9 Sonntag	Berthold	Leofadia	Wolfhild	8 00 3 44		Morg. 12 59	343 23
10 Montag	Paul Eber	Melchiades	Weinrad	8 01 3 44		12 27 1 21	344 22
11 Dienstag	H. v. Zütphen	Damasus	Waldemar	8 02 3 44		1 43 1 44	345 21
12 Mittwoch	Bicelin	Epimachus	Franko	8 03 3 44		3 02 2 08	346 20
13 Donn.	F. Gellert	Luzia	Tassilo	8 04 3 44		4 25 2 35	347 19
14 Freitag	Israel	Nikolaus	Willeburg	8 05 3 44		5 50 3 09	348 18
15 Sonnabd.	Christiana	Eusebius	Ado	8 06 3 44		7 12 3 52	349 17
51. 3. Advent	Ev. Johannes Botschaft an Christum; Matth. 11, Ep. 1. Kor. 4. Kath. Johannes Zeugnis; Joh. 1.			Erstes Viertel am 22. Dezbr. 4 Uhr nach m.			
16 Sonntag	Adelheid	Adelheid	Wunnibald	8 07 3 44		8 28 4 46	350 16
17 Montag	Georg, Markgr.	Lazarus	Hermine	8 08 3 44		9 35 5 51	351 15
18 Dienstag	Veit L. v. S.	Maria Erwart.	Hildebert	8 09 3 44		10 28 7 05	352 14
19 Mittwoch	Quat. E. A. W. †	Quat. Rem. †	Friedbert	8 09 3 44		11 08 8 22	353 13
20 Donn.	Abraham, Sara	Ammon	Edgar	8 10 3 45		11 39 9 39	354 12
21 Freitag	Thomas †	Thomas †	Berto	8 11 3 45		12 05 10 53	355 11
22 Sonnabd.	Mathesius †	Flavian †	Berta	8 11 3 45		12 27 Morg. 3 56	356 10
52. 4. Advent	Ev. Johannes Zeugnis; Joh. 1, Ep. Phil. 4. Kath. Im 15. Jahre der Regierung Tibertii; Luf. 3.						
23 Sonntag	Sturm	Biktoria	Dagobert	8 12 3 46		12 47 1 04	357 9
24 Montag	Adam u. Eva †	Adam, Eva †	Einhard	8 12 3 47		1 06 1 14	358 8
25 Dienstag	Christtag	Heil. Christfest	Folko	8 12 3 47		1 26 2 22	359 7
26 Mittwoch	Stephanus	Stephanus	Adelhard	8 13 3 48		1 48 3 28	360 6
27 Donn.	Johannes	Johannes	Waldo	8 13 3 49		2 12 4 33	361 5
28 Freitag	Unsch. Kinder	Unsch. Kindlein	Hubald	8 13 3 49		2 41 5 37	362 4
29 Sonnabd.	Chr. v. Lyeien	Thomas B.	Ebrulf	8 13 3 50		3 16 6 38	363 3
53. in. Weihn.	Von Simeon und Hanna; Luf. 2, Ep. Gal. 4.			Vollmond am 30. Dezember 8 Uhr abends.			
30 Sonntag	David, Jonath.	David	Dankward	8 14 3 51		3 58 7 34	364 2
31 Montag	J. W., Sylv.	Sylvester	Baltwin	8 14 3 52		4 47 8 25	365 1

Bauernregeln. Heller Mond und strenge Kält' lange nicht zusammenhält. — Donner's im Advent, der Naps danach verbrennt; der Wind und auch der Regen wird sich so bald nicht legen.

Bewegliche Feste der Christen.

Jahr	Septua= gesima	Ascher= mittwoch	Oster= sonntag	Himmel= fahrt	Pfingst= sonntag	Fron= leichnam	Bußtag in Preußen	1. Advent
1906	11. Febr.	28. Febr.	15. April	24. Mai	3. Juni	14. Juni	21. Nov.	2. Dez.
1907	27. Jan.	13. Febr.	31. März	9. Mai	19. Mai	30. Mai	20. Nov.	1. Dez.
1908	16. Febr.	4. März	19. April	28. Mai	7. Juni	18. Juni	18. Nov.	29. Nov.
1909	7. Febr.	24. Febr.	11. April	20. Mai	30. Mai	10. Juni	17. Nov.	28. Nov.
1910	23. Jan.	9. Febr.	27. März	5. Mai	15. Mai	26. Mai	16. Nov.	27. Nov.

Bergleichende Zusammenstellung der jüdischen Feste und der Zeitrechnung nach dem neuen Kalender.

Jüdischer Kalender.	Neuer Kalender.
5666 Lebeth 10. Fasten, Belagerung Jerusalems	fällt auf 1906 Jan. 7.
Schebat 1.	" " 27
Adar 1.	" " Febr. 26
11. Fasten-Esther	" " März 8.
14. Purim	" " 11.
15. Schuschan-Purim	" " 12.
Nisan 1.	" " 27.
15. Passahfangung*	" " April 10.
16. Zweites Fest*	" " 11.
21. Siebentes Fest*	" " 16.
22. Achtes Fest*	" " 17.
Ijar 1.	" " 26.
18. Lag-Beomer	" " Mai 13.
Sivan 1.	" " 25.
6. Wochenfest*	" " 30.
7. Zweites Fest*	" " 31.
Thamuz 1.	" " Juni 24.
17. Fasten, Tempeleroberung	" " Juli 10.
Ab 1.	" " 23.
9. Fasten, Tempelverbrennung	" " 31.
Elul 1.	" " August 22.
5667 Tischi 1. Neujahrsfest*	" " Sept. 20.
2. Zweites Fest*	" " 21.
4. Fasten-Gedaliah	" " 23.
10. Veröhnungsfest*	" " 29.
15. Laubhüttenfest*	" " Okt. 4.
16. Zweites Fest*	" " 5.
21. Palmfest	" " 10.
22. Laubhüttenende*	" " 11.
23. Geseßesfreude*	" " 12.
Maršcheschwan 1.	" " 20.
Kieslew 1.	" " Nov. 18.
25. Tempelweihe	" " Dez. 12.
Lebeth 1.	" " 18.
10. Fasten, Belagerung Jerusalems	" " 27.

Die mit * bezeichneten Feste werden streng gefeiert.

Von den Finsternissen des Jahres 1906.

Im Jahre 1906 werden drei Sonnen- und zwei Mondfinsternisse stattfinden, doch wird in unseren Gegenden nur die erste Mondfinsternis sichtbar sein.

Die erste Mondfinsternis ist eine totale und ereignet sich in den Vormittagsstunden des 9. Februar. Sie beginnt um 6 Uhr 57 Min. und endet um 10 Uhr 37 Min. und wird in der westlichen Hälfte Europas, im nordwestlichen Teile Afrikas, im Atlantischen Ozean, in Amerika, im Großen Ozean und auf der Ostküste Australiens sichtbar sein. In

unseren Gegenden geht der Mond schon vor dem Beginn der Totalität unter.

Die erste Sonnenfinsternis ist eine partielle und findet in den Vormittagsstunden des 23. Februar statt. Sie beginnt um 6 Uhr 58 Min., endet um 10 Uhr 29 Min. und erstreckt sich hauptsächlich über die südlich vom Atlantischen und vom Indischen Ozean gelegenen Polargegenden; die einzigen Teile des Festlandes, welche die Finsternis zu sehen bekommen, sind das südliche Australien und die Südspitze Neu-Seelands.

Die zweite Sonnenfinsternis ereignet sich in den ersten Nachmittagsstunden des 21. Juli und ist ebenfalls eine partielle. Sie beginnt um 12 Uhr 49 Min. und endet um 3 Uhr 40 Min., wird aber nur in dem südlichen Teile des Atlantischen Ozeans und an der Südspitze Südamerikas sichtbar sein.

Die zweite Mondfinsternis findet in den ersten Nachmittagsstunden des 4. August von 12 Uhr 10 Min. bis 3 Uhr 50 Min. statt. Die Finsternis ist eine totale und wird in der westlichen Hälfte Nordamerikas, im Großen Ozean, in Australien, in der südöstlichen Hälfte Asiens, im Indischen Ozean und auf Madagaskar zu sehen sein.

Die dritte Sonnenfinsternis ist eine partielle und ereignet sich in den frühen Morgenstunden des 20. August. Sie beginnt um 12 Uhr 53 Min. in der Nähe der Südwestspitze von Nowaja Semlja, berührt die Nordküste von Asien, überstreicht das ganze nördliche Polargebiet und den nordwestlichen Teil Nordamerikas und endet um 3 Uhr 33 Min. südwestlich von Helena im Staate Montana.

Tafel der Planetenercheinungen für 1906.

Bedeutung der Zeichen: ♀ Merkur, ♁ Venus, ♂ Mars, ♃ Jupiter, ♄ Saturn, ♅ Uranus, ♆ Neptun.

Januar.

♀ ist sichtbar bis Mitte d. M. am Morgen im Südosten, anfänglich $\frac{1}{2}$ Stunde lang. ♂ ist nur in den ersten Tagen d. M. auf sehr kurze Zeit am Morgen sichtbar. ♃ ist des Abends $3\frac{1}{2}$ bis 3 Stunden vor seinem Untergang im Westen zu sehen. ♃ ist den ganzen Abend und in den ersten Morgenstunden sichtbar; anfangs $11\frac{3}{4}$, am Ende d. M. noch 9 Stunden. ♄ ist anfangs noch 3 Stunden des Abends vor seinem Untergang im Südwesten zu sehen, doch nimmt die Dauer der Sichtbarkeit schnell ab und beträgt am Ende d. M. nur noch $\frac{3}{4}$ Stunden.

Februar.

♀ ist unsichtbar. ♁ bleibt unsichtbar, da sie am 14. d. M. ihre obere Konjunktion mit der Sonne erreicht. ♃ die Dauer der Sichtbarkeit am westlichen Abendhimmel nimmt ab bis auf $2\frac{1}{2}$ Stunden. ♃ steht gegen Ende d. M. bei Sonnenuntergang bereits hoch im Meridian, die Dauer der Sichtbarkeit nimmt schnell ab bis auf etwa $6\frac{1}{2}$ Stunden. ♄ kommt am 24. d. M. in Konjunktion mit der Sonne und wird daher schon in der ersten Hälfte d. M. ganz unsichtbar.

März.

☽ in den letzten 3 Wochen d. M. sichtbar des Abends im Westen, Mitte d. M. $3\frac{3}{4}$ Stunden lang. ☾ wird um die Mitte d. Mts. herum am Abend im Westen sichtbar, am Ende d. M. $1\frac{1}{2}$ Stunden lang. ☿ die Dauer der Sichtbarkeit nimmt weiter ab bis auf $1\frac{3}{4}$ Stunden am Ende d. M. ♀ geht in der zweiten Hälfte d. M. schon um Mitternacht herum unter und ist daher am Ende d. M. nur noch 4 Stunden am nordwestlichen Himmel zu sehen. ♄ bleibt unsichtbar.

April.

☽ ist unsichtbar. ☾ ist $1\frac{1}{2}$ bis $5\frac{1}{4}$ Stunden lang des Abends am westlichen Himmel sichtbar. ☿ ist am Ende d. M. nur noch etwa $3\frac{3}{4}$ Stunden lang des Abends im Nordwesten zu sehen. ♀ die Dauer der Sichtbarkeit nimmt weiter ab bis auf $1\frac{1}{2}$ Stunden am Ende d. M. ♄ bleibt unsichtbar.

Mai.

☽ bleibt unsichtbar. ☾ die Dauer der Sichtbarkeit am nordwestlichen Himmel nimmt zu bis auf $1\frac{1}{2}$ Stunden. ☿ nähert sich immer mehr der Sonne und wird um die Mitte d. M. herum ganz unsichtbar. ♀ wird bald nach Mitte d. M. ganz unsichtbar. ♄ wird mit Anfang d. M. des Morgens auf kurze Zeit nach seinem Aufgang sichtbar, am Ende d. M. $3\frac{3}{4}$ Stunden lang.

Juni.

☽ bleibt unsichtbar. ☾ die Dauer der Sichtbarkeit nimmt langsam wieder ab bis auf $5\frac{1}{4}$ Stunden am Ende d. M. ☿ bleibt unsichtbar. ♀ kommt am 10. d. M. in Konjunktion mit der Sonne und bleibt daher unsichtbar. ♄ geht Mitte d. M. um Mitternacht herum auf, die Dauer der Sichtbarkeit nimmt zu bis auf $2\frac{1}{2}$ Stunden

Juli.

☽ bleibt unsichtbar. ☾ ist am Ende d. M. nur noch $3\frac{3}{4}$ Stunden am westlichen Abendhimmel zu sehen. ☿ kommt am 15. d. M. in Konjunktion mit der Sonne und bleibt daher noch unsichtbar. ♀ wird in der ersten Hälfte d. M. wieder des Morgens im Nordosten sichtbar, am Ende d. M. bereits $1\frac{3}{4}$ Stunden. ♄ geht gegen Ende d. M. in der späten Dämmerungsstunde auf und kann von da an die ganze, allerdings nur kurze, Nacht gesehen werden.

August.

☽ wird in der zweiten Hälfte d. M. sichtbar des Morgens im Nordosten, am Ende d. M. $1\frac{1}{2}$ Stunde lang. ☾ die Dauer der Sichtbarkeit nimmt weiter langsam ab bis auf $1\frac{1}{2}$ Stunde. ☿ wird erst gegen

Ende d. M. auf kurze Zeit des Morgens am nordöstlichen Himmel sichtbar. ♀ geht in der zweiten Hälfte d. M. bereits um Mitternacht herum auf, die Dauer der Sichtbarkeit wächst auf $4\frac{1}{2}$ Stunden an. ♄ bleibt die ganze Nacht hindurch sichtbar, am Ende d. M. gegen 8 Stunden.

September.

☽ wird gegen Mitte d. M. wieder unsichtbar. ☾ ist den ganzen Monat hindurch etwa $1\frac{1}{2}$ Stunde lang des Abends im Südwesten zu sehen. ☿ ist anfangs $1\frac{1}{4}$ am Ende d. M. $5\frac{1}{4}$ Stunden lang des Morgens im Osten sichtbar. ♀ die Dauer der Sichtbarkeit nimmt weiter zu bis auf etwa 7 Stunden am Ende d. M. ☾ die Dauer der Sichtbarkeit beträgt Mitte d. M. etwa 9 Stunden, nimmt aber von da an wieder ab, weil der Planet nun bereits vor der Morgendämmerung untergeht.

Oktober.

☽ bleibt unsichtbar. ☾ die Dauer der Sichtbarkeit nimmt wieder langsam ab bis auf etwa $1\frac{1}{4}$ Stunde, gegen Ende d. M. erreicht der Planet seinen größten Glanz. ☿ die Dauer der Sichtbarkeit nimmt zu bis auf $2\frac{1}{4}$ Stunden am Ende d. M. ♀ die Dauer der Sichtbarkeit beträgt Mitte d. M. $8\frac{1}{2}$, am Ende nahezu 10 Stunden. ♄ ist anfangs etwa $8\frac{3}{4}$, am Ende d. M. noch $7\frac{1}{2}$ Stunden des Abends und am frühen Morgen zu sehen.

November.

☽ bleibt unsichtbar. ☾ wird gegen Mitte d. M. ganz unsichtbar, da sie sich ihrer unteren Konjunktion mit der Sonne am 30. d. M. nähert. ☿ die Dauer der Sichtbarkeit nimmt weiter langsam zu bis auf etwa $3\frac{1}{4}$ Stunden. ♀ die Dauer der Sichtbarkeit beträgt Mitte d. M. $11\frac{1}{2}$, am Ende $12\frac{3}{4}$ Stunden. ♄ geht in der zweiten Hälfte d. M. bereits um Mitternacht herum unter, die Dauer der Sichtbarkeit beträgt daher am Ende d. M. nur noch etwa $6\frac{1}{4}$ Stunden.

Dezember.

☽ sichtbar des Morgens im Südosten, um Mitte d. M. herum $3\frac{1}{4}$ Stunden lang. ☾ erscheint in der ersten Woche d. M. wieder als Morgenstern im Südosten, am Ende d. M. nahezu $2\frac{3}{4}$ Stunden. ☿ ist $3\frac{1}{2}$ bis $3\frac{3}{4}$ Stunden des Morgens am östlichen Himmel zu sehen. ♀ kommt am 28. d. M. in Opposition mit der Sonne und ist daher in dessen zweiter Hälfte die ganze Nacht hindurch sichtbar. ♄ die Dauer der Sichtbarkeit in den ersten Abendstunden am westlichen Himmel nimmt weiter ab bis auf $4\frac{1}{4}$ Stunden am Ende d. M.

Die Stellung der Sonne in den Zeichen des Tierkreises und die Jahreszeiten 1906.

Die Sonne tritt in das Zeichen des Wassermanns am 20. Januar um 11 Uhr abends, der Fische am 19. Febr. um 2 Uhr nachm., des Widbers, erreicht den Aequator und macht zum ersten Male im Jahre Tag und Nacht einander gleich*) d. h. es beginnt der Frühling am 21. März um 2 Uhr nachm., des Stiers am 21. April um 2 Uhr morgens, der Zwillinge am 22. Mai um 1 Uhr morgens, des Krebses, kommt um Mittag dem Scheitelpunkt am nächsten und bringt die längste Dauer des Tages hervor, d. h. es beginnt der Sommer am 22. Juni um 10 Uhr vorm., des Löwen am 23. Juli 8 Uhr abends,

der Jungfrau am 24. August um 3 Uhr morgens, der Waage, gelangt wieder zum Aequator und macht zum zweiten Male im Jahre Tag und Nacht einander gleich*), d. h. es beginnt der Herbst am 23. September um 12 Uhr mittern., des Skorpions am 24. Oktober um 9 Uhr vorm., des Schützen am 23. November um 6 Uhr vorm., des Steinbocks, hat um Mittag den größten Abstand vom Scheitelpunkte und bringt den kürzesten Tag hervor, d. h. es beginnt der Winter am 22. Dezember um 7 Uhr abends.

*) Es ist hierbei zu beachten, daß der Ausdruck „Tag- und Nachtleiche“ sich auf den wahren und nicht auf den durch die Strahlenbrechung der Atmosphäre bewirkten scheinbaren Stand der Sonne bezieht. Da infolge dieser Strahlenbrechung die Sonne zur Zeit der Tag- und Nachtleichen bei ihrem Aufgang schon 3 bis 4 Minuten früher, bei ihrem Untergang noch 3 bis 4 Minuten länger über dem Horizont gesehen wird, als sie diesen erreicht, erscheint alsdann der Tag um 7 bis 8 Minuten verlängert und die Nacht um denselben Betrag verkürzt, der Tag also 15 bis 16 Minuten länger als die Nacht.

Das Jahr 1906 ist

seit Christi Tode	das 1873te
der Zerstörung Jerusalems	1836 "
Einführung des julianischen Kalenders	1951 "
Einführung des gregorian. Kalenders	324 "
Einführung des verbesserten Kalenders	206 te
Erfindung des Geschützes u. Pulvers	526ste
Erfindung der Buchdruckerkunst	466 "
Entdeckung Amerikas	414 te
Erfindung der Fernrohre	297 "

seit Erfindung der Pendeluhrn	das 249te
Erfindung der Dampfmaschinen	208 te
Einführung der Schutzblättern	111 "
Einführung der elektromagnetischen Drucktelegraphen	69ste
Erhebung Preußens zum Königreich	205 te
Wilhelms II., Königs von Preußen, Geburt	47ste
Antritt seiner Regierung	17 te
Neuerichtung des Deutschen Reiches	35 te

Zeitrechnung des Jahres 1906 nebst Grundlage der Festrechnung.

Im neuen (greg.) Kal.		Im alten (julian.) Kal.
7	Die goldene Zahl	7
V	Die Epakte	XVII
11	Der Sonnenzirkel	11
G	Der Sonnenbuchstabe	A

Im neuen (greg.) Kal.		Im alten (julian.) Kal.
8 Woch. 6 Tg. { von Weihnachten	bis Fastnachts Sonntag }	7 Woch. 0 Tg.
26		zwischen Pfingsten und Advent
24	Sonntage nach Trinitatis	26

Das gegenwärtige 1906te Jahr der christlichen Zeitrechnung wird von Christi Geburt an gerechnet. Es ist ein Gemeinjahr von 365 Tagen oder 52 Wochen und 1 Tag und beginnt am Montag, dem 1. Januar neuen Stils, welcher Tag dem 19. Dezember 1905 im alten Kalender entspricht.

Im alten Kalender beginnt das Jahr mit Sonntag dem 1. Januar, entsprechend dem 14. Januar im neuen Kalender. Der 31. Dezember 1906 alten Stils entspricht dann dem 13. Januar 1907 neuen Stils.

Die griechische Kirche zählt ihre Jahre seit Erschaffung der Welt, nach der sogenannten byzantinischen Aera. Sie setzt die Epoche der Welterschöpfung auf den 1. September des Jahres 5509 vor Christi Geburt und beginnt ihr 7414tes Jahr mit dem 1. September alten oder 14. September neuen Stils unsres 1905ten Jahres. Die Russen zählten ihre Jahre nach dieser Aera bis zu

Peter dem Großen. Seit dem Anfange des achtzehnten Jahrhunderts bedienen sie sich unsrer Jahreszahl, rechnen aber sonst noch nach dem alten (julianischen) Kalender, wie er in der vergleichenden Zusammenstellung gegeben ist.

Die Juden zählen ihre Jahre seit Erschaffung der Welt. Sie beginnen ihr 5666tes Jahr mit dem 30. September 1905. Es ist ein überzähliges Gemeinjahr von 355 Tagen. Am 20. September 1906 beginnt ihr 5667tes Jahr, welches ein ordentliches Gemeinjahr von 354 Tagen ist und mit dem 8. September 1907 endet.

Die Araber, Perser, Türken und die anderen Bekenner des mohammedanischen Glaubens zählen ihre Jahre seit Mohammeds Auswanderung von Mekka nach Medina, welche von ihnen Hidschred genannt wird. Sie beginnen am 8. März 1905 ihr 1323tes und am 25. Februar 1906 ihr 1324tes Jahr, welche beide Gemeinjahre von 354 Tagen sind.

Umlaufzeit und Entfernung derjenigen periodischen Kometen, deren Umlaufzeit unter 100 Jahren liegt und deren Wiederkehr beobachtet wurde.

Name des Astronomen, nach welchem d. Komet benannt wird.	Julest beobachtete Wiederkehr.	Umlaufzeit um die Sonne.	Al. Entfernung von d. Sonne in Millionen Kilometern.	Gr. Entfernung von d. Sonne in Millionen Kilometern.	Wiederkehr (nach Ende 1905)
Enke	Januar 1905	3,3 Jahre	51	611	1908
Tempel ₂	Novbr. 1904	5,2 "	200	695	1910
Tempel ₃ Swift	Novbr. 1891	5,5 "	161	772	1908
Brorfen	März 1879	5,5 "	88	836	1906
De Vico "	Okt. 1894	5,8 "	207	754	1906
Winnede	Juni 1892	5,8 "	132	832	1910
Tempel ₁	Mai 1879	6,0 "	264	718	1909
Viola	Sept. 1852	6,6 "	128	921	— *)
Finlay	Juli 1893	6,6 "	147	903	1906
d'Arrest	Mai 1897	6,7 "	198	860	1910
Wolf	Juli 1898	6,8 "	237	835	1912
Holmes	April 1899	6,9 "	317	760	1906
Brooks	August 1903	7,1 "	292	808	1911
Faye	August 1888	7,5 "	259	890	1911
Tuttle	Juni 1899	13,8 "	153	1562	1913
Bons-Brooks	Januar 1884	71,6 "	115	5017	1953
Olbers "	Okt. 1887	72,6 "	179	5010	1960
Halley	Novbr. 1835	76,4 "	88	5276	1910

*) Es ist unwahrscheinlich, daß bei der anscheinend erfolgten Auflösung des Violas Kometen auf dessen Wiedererscheinungen gerechnet werden darf.

Umlaufzeit, Entfernung u. Größe der Planeten.

Die Sonne ist 1253000 mal größer als die Erde. Der Mond läuft in 27 Tagen 8 Stunden um die Erde, ist 386000 Kilometer von ihr entfernt und 49 mal kleiner als dieselbe. Der Durchmesser der Erde beträgt 12756 Kilometer, ihre mittlere Entfernung von der Sonne 149, die kleinste Entfernung 146½ u. die größte 151½ Million. Kilom.

Name des Planeten.	Umlaufzeit um die Sonne.		Al. Mittl. Gr. Entfernung von der Sonne in Millionen Kilometern.		Größenverhältnis zur Erde.	
	Jhr.	Tg.	Al.	Mittl. Gr.		
Merkur ♀	—	88,0	46	58	70	19 mal kleiner
Venus ♀	—	224,7	107	108	109	um 1/10 "
Mars ♂	1	321,7	206	227	248	7 mal "
Jupiter ♃	11	314,8	738	775	813	1289 " größer
Saturn ♄	29	166,5	1344	1424	1504	654 " "
Uranus ♅	84	6,0	2731	2864	2996	87 " "
Neptun ♆	164	286,0	4446	4487	4527	105 " "

Die Größe der kleinen Planeten ist bei ihrer weiten Entfernung und der überaus geringen Ausdehnung ihres Durchmessers kaum meßbar. Die Versuche Barnard's, die Durchmesser einiger der helleren und wahrscheinlich größten dieser Planeten zu bestimmen, ergaben für die Länge des Durchmessers der Ceres 766, der Pallas 489, der Juno 190 und der Vesta 384 Kilometer, während diese bei den kleinsten sich auf nicht über 30 Kilometer zu belaufen scheint. Die mittleren Entfernungen der kleinen Planeten von der Sonne liegen zwischen 218 und 585 Millionen Kilometern und die Umlaufzeiten zwischen 1¼ und 8 Jahren.

Uebersicht der in den neuen Landesteilen der preussischen Monarchie im Jahre 1906 stattfindenden Termine des Erntedankfestes und des Reformationsfestes.

	Erntedankf.	Reform.-F.		Erntedankf.	Reform.-F.
Konfistorialbezirk Hannover	30. Sept. 1)	28. Oktbr. 2)	Konfistorialbezirk Kassel:		
Konfistorialbezirk Stade:			a) ehem. bayerische Landesteile	}	— 4. Novbr.
a) Gen.-Diöz. Bremen-Verden			b) Herrschaft Wöhl		
1. Herzogt. Bremen u. Verden	17. Okt.	28. Okt.	c) übrige Teile des Bezirks		
2. Kreis Hadeln	unbestimmt	28. Okt.	Konfistorialbezirk Wiesbaden:		
b) G.-D. Harburg u. Stadt Lüneburg	30. Sept.	28. Okt.	a) ehem. Herzogt. Nassau	30. Sept. 5)	}
Konfistorialbezirk Aurich	14. Okt. 3)	4. Novbr. 4)	b) ehem. Landgräffsch. Hess.-Homburg	7. Okt.	
Konfistorialbezirk Kiel:	nach der		c) oberhessische Gebietssteile	unbestimmt	
a) ehem. Herzogt. Schlesw. u. Holstein	Getr.-Ernte	4. Novbr.	Konfistorialbezirk Frankfurt a. M.	7. Okt.	4. Novbr.
b) Kreis Herzogtum Lauenburg	im Okt.	—			

1) In den Gemeinden Fürstenau und Neuenkirchen unbestimmt. 2) In der Stadt Osnabrück am 2. Februar. 3) In der Grafschaft Bentheim unbestimmt. 4) In einigen Gemeinden der Grafschaft Bentheim am 28. Oktober. 5) In Rheingau unbestimmt.

Zusammenstellung der in den übrigen Staaten des Deutschen Reiches und Zollgebietes im Jahre 1906 geltenden allgemeinen Buß- und Bettage*).

Herzogtum Anhalt am 21. November. Großherzogtum Baden (Protest.) am 25. November. Königreich Bayern am 4. März. Herzogtum Braunschweig am 21. November. Freie Hansestadt Bremen am 21. November. Freie und Hansestadt Hamburg am 21. November. Großherzogtum Hessen am 8. April. Fürstentum Lippe am 21. November. Freie und Hansestadt Lübeck am 21. November. Großherzogtum Luxemburg vom 28. Februar bis 14. April (mit Ausnahme der Sonntage), 2., 6., 8., 9., 28. Juni, 14. August, 19., 21., 22. September, 31. Oktober, 19., 21., 22., 24. Dezember. Großherzogtum Mecklenburg-Schwerin am 9. März, 13. April, 15. Juli, 30. November. Großherzogtum Mecklenburg-Strelitz¹⁾ am 9. März, 13. April, 15. Juli.

30. November. Großherzogtum Oldenburg am 21. November. Fürstentum Reuß ä. L. am 13. April, 21. November. Fürstentum Reuß j. L. am 21. November. Königreich Sachsen²⁾ am 14. März, 21. November. Herzogtum Sachsen-Altenburg³⁾ am 13. April, 21. November. Herzogtümer Sachsen-Coburg-Gotha, Sachsen-Meiningen, Großherzogtum Sachsen-Weimar-Eisenach, Fürstentümer Schaumburg-Lippe, Schwarzburg-Rudolstadt, Schwarzburg-Sondershausen am 21. November. Fürstentum Waldeck und Pyrmont am 2. März, 21. November. Königreich Württemberg⁴⁾ am 5. Januar, 2. Februar, 4. März, 27. April, 25. Mai, 22. Juni, 20. Juli, 17. August, 14. September, 12. Oktober, 9. November, 7. Dezember.

* In Elsaß-Lothringen werden keine Buß- und Bettage gefeiert. 1) Am 21. Oktober Siegesfest. — Am 4. November Reformationsfest. 2) Am 31. Oktober Reformationstest. 3) Am 4. November Reformationstest.

Zafel zur Stellung einer Uhr nach der Durchgangszeit der Sonne durch die Mittagsebene oder nach irgend einer anderen Zeitangabe einer guten Sonnenuhr.

Die ungleichförmige Bewegung der Erde um die Sonne, welche schneller in den Wintermonaten, langsamer in den Sommermonaten vor sich geht, und die gegen die Erdbahn schräg geneigte Stellung der Drehungsachse der Erde bewirken, daß die Zwischenzeit zwischen zwei aufeinanderfolgenden scheinbaren Durchgängen der Sonne durch die Mittagsebene eines Ortes oder die Zeit zwischen zwei aufeinanderfolgenden „wahren Mittagen“ nicht immer eine und dieselbe, sondern im Laufe des Jahres verschiedenartigen Aenderungen unterworfen ist. Nun verlangt die bürgerliche Zeit einen möglichst nahen Anschluß an die Stellungen der Sonne zur Mittagsebene und zum Horizont; da aber die mechanischen Uhrwerke jener (glücklicherweise geringen) Veränderlichkeit der Wiederkehrzeiten der wahren Mittage ohne sehr künstliche und kostspielige Einrichtungen nicht folgen können, und da andererseits die Aufgaben der Zeitmessung gerade einen möglichst gleichförmigen Gang der Uhren im Anschluß an die wahre Umdrehungszeit der Erde, wie sie nach der Wiederkehr der Fixsterne zur Mittagsebene bemessen wird, erfordern, so haben die Astronomen für die mechanischen Uhren auf Grund fester und gemeinsamer Annahmen eine mittlere gleichförmige Sonnenzeit geschaffen, welche sich zum Vorteile des bürgerlichen Lebens möglichst nahe an die wahren Mittage, überhaupt an die wahre Sonnenzeit anschließt. Die hiernach in der umstehenden Tafel gegebenen Unterschiede, welche man jedesmal an die wahre Sonnenzeit anzubringen hat, um die mittlere zu finden, bezeichnet man mit dem Namen „Zeitgleichung“.

Die Tafel zeigt für jeden Tag im Monate an, um wieviel Minuten (M) und Sekunden (S) eine nach „mittlerer Sonnenzeit“ richtig gehende Uhr um Mittag mehr (+) oder weniger (—) angeben muß als eine richtig entworfene und aufgestellte Sonnenuhr: mit anderen Worten, um wieviel später (+) oder früher (—) als um 12 Uhr mittlerer Sonnenzeit der Durchgang des Mittelpunktes der Sonnenscheibe durch die Mittagsebene stattfinden muß. In der hieran sich unmittelbar anschließenden Tafel sind für eine Reihe von Orten die Zeitunterschiede angegeben, welche zu den Ortszeiten zu addieren oder von ihnen zu subtrahieren sind, je nach dem positiven oder negativen Vorzeichen, um die entsprechenden mitteleuropäischen Zeiten zu erhalten.

Zeitgleichung 1906.

Datum	Januar	Februar	März	April	Mai	Juni
1	+ 3 ^m 25 ^s	+ 13 ^m 41 ^s	+ 12 ^m 39 ^s	+ 4 ^m 10 ^s	— 2 ^m 54 ^s	— 2 ^m 32 ^s
2	3 54	13 49	12 27	3 52	3 2	2 23
3	4 22	13 57	12 15	3 34	3 9	2 14
4	4 49	14 3	12 2	3 16	3 16	2 5
5	5 17	14 9	11 49	2 58	3 22	1 55
6	+ 5 43	+ 14 13	+ 11 36	+ 2 40	— 3 27	— 1 44
7	6 10	14 17	11 22	2 23	3 32	1 34
8	6 36	14 20	11 7	2 6	3 36	1 23
9	7 1	14 23	10 52	1 49	3 40	1 12
10	7 26	14 24	10 37	1 32	3 44	1 0
11	+ 7 50	+ 14 25	+ 10 21	+ 1 15	— 3 46	— 0 48
12	8 14	14 25	10 5	0 59	3 48	0 36
13	8 37	14 24	9 49	0 43	3 50	0 24
14	8 59	14 23	9 32	0 28	3 51	— 0 12
15	9 21	14 20	9 15	+ 0 12	3 51	+ 0 1
16	+ 9 42	+ 14 17	+ 8 58	— 0 3	— 3 51	+ 0 14
17	10 3	14 14	8 41	0 17	3 50	0 27
18	10 23	14 9	8 24	0 31	3 48	0 40
19	10 42	14 4	8 6	0 45	3 46	0 53
20	11 0	13 59	7 48	0 58	3 44	1 6
21	+ 11 18	+ 13 52	+ 7 30	— 1 11	— 3 41	+ 1 19
22	11 35	13 45	7 12	1 23	3 37	1 32
23	11 51	13 38	6 54	1 35	3 33	1 45
24	12 7	13 29	6 36	1 47	3 28	1 58
25	12 21	13 20	6 18	1 58	3 22	2 11
26	+ 12 35	+ 13 11	+ 6 0	— 2 9	— 3 17	+ 2 24
27	12 48	13 1	5 41	2 19	3 10	2 36
28	13 1	12 50	5 23	2 29	3 3	2 49
29	13 12		5 5	2 38	2 56	3 1
30	13 23		4 46	2 46	2 49	3 13
31	+ 13 32		+ 4 28		— 2 41	

Da die Uhren, welche nach mitteleuropäischer Zeit gehen, die mittlere Sonnenzeit des eine Stunde östlich von Greenwich gelegenen Meridians anzeigen, so ist vor der Vergleichung einer solchen Uhr mit der Sonnenuhr die Zeitgleichung um den vorstehend erwähnten Unterschied der Ortszeit gegen die Zeit des genannten Meridians, negativ (--) für die östlich, positiv (+) für die westlich von diesem Meridian gelegenen Orte, zu verbessern.

Beispielsweise beträgt am 19. Mai die Zeitgleichung - 3 M. 46 S.; in Königsberg i. Pr. ist der Unterschied zwischen mitteleuropäischer Zeit und Ortszeit = - 21 M. 59 S., also die Zeitgleichung + Verbesserung für Königsberg i. Pr. = - 25 M. 45 S. Daher muß in Königsberg i. Pr. eine nach mitteleuropäischer Zeit gehende Uhr 11 U. 34 M. 15 S. zeigen, wenn daselbst eine richtig gehende Sonnenuhr den Durchgang der Sonne durch den Meridian anzeigt.

Zeitgleichung 1906.

Datum	Juli	August	September	Oktober	November	Dezember
1	+ 3 ^m 25 ^s Ⓢ	+ 6 ^m 10 ^s Ⓢ	+ 0 ^m 10 ^s Ⓢ	- 10 ^m 4 ^s Ⓢ	- 16 ^m 18 ^s Ⓢ	- 11 ^m 8 ^s Ⓢ
2	3 37	6 7	- 0 9	10 24	16 20	10 45
3	3 48	6 3	0 28	10 43	16 21	10 22
4	3 59	5 58	0 47	11 1	16 21	9 59
5	4 10	5 53	1 7	11 20	16 20	9 35
6	+ 4 21	+ 5 47	- 1 27	- 11 38	- 16 19	- 9 10
7	4 31	5 40	1 47	11 55	16 16	8 45
8	4 40	5 33	2 7	12 12	16 13	8 19
9	4 50	5 26	2 28	12 29	16 9	7 52
10	4 59	5 18	2 48	12 46	16 4	7 26
11	+ 5 7	+ 5 9	- 3 9	- 13 2	- 15 58	- 6 58
12	5 15	5 0	3 30	13 17	15 51	6 30
13	5 23	4 50	3 51	13 32	15 43	6 2
14	5 30	4 39	4 12	13 46	15 35	5 34
15	5 37	4 28	4 33	14 0	15 26	5 5
16	+ 5 43	+ 4 17	- 4 54	- 14 13	- 15 15	- 4 36
17	5 49	4 5	5 15	14 62	15 4	4 7
18	5 55	3 53	5 36	14 38	14 53	3 37
19	6 0	3 40	5 53	14 49	14 40	3 8
20	6 4	3 26	6 19	15 0	14 26	2 38
21	+ 6 8	+ 3 12	- 6 40	- 15 10	- 14 12	- 2 8
22	6 11	2 58	7 1	15 20	13 57	1 38
23	6 14	2 43	7 22	15 29	13 41	1 8
24	6 16	2 28	7 43	15 37	13 25	0 38
25	6 17	2 12	8 3	15 45	13 7	- 0 8
26	+ 6 18	+ 1 56	- 8 24	- 15 52	- 12 49	+ 0 21
27	6 18	1 39	8 44	15 58	12 30	0 51
28	6 18	1 22	9 5	16 4	12 11	1 21
29	6 17	1 4	9 25	16 9	11 50	1 50
30	6 15	0 46	9 45	16 13	11 29	2 19
31	+ 6 13	+ 0 28		- 16 16		+ 2 48

Zeitunterschiede zwischen mitteleuropäischer Zeit und den Ortszeiten verschiedener Orte.

In Deutschland.

	M. S.		M. S.		M. S.
Nachen	pl 35 42	Gotha	pl 17 9	Neufahrwasser	m 14 39
Altona	pl 20 14	Greifswald	pl 6 28	Neustadt a. D.	pl 10 21
Ansbadh.	pl 17 42	Gumbinnen	m 28 57	Neustrelitz	pl 7 43
Arkona	pl 6 16	Halberstadt	pl 15 47	Neumied	pl 30 9
Krusberg	pl 27 43	Halle a. S.	pl 12 9	Norderney	pl 31 26
Augsburg	pl 16 23	Hamburg	pl 20 6	Nordhausen	pl 16 44
Murich	pl 30 5	Hannover	pl 21 2	Nürnberg	pl 15 41
Baden i. B.	pl 27 4	Heidelberg	pl 25 11	Oldenburg	pl 27 7
Bamberg	pl 16 28	Helgoland	pl 28 28	Oppeln	m 11 39
Baugen	pl 2 20	Hildesheim	pl 20 11	Osabrück	pl 27 50
Bayreuth	pl 13 37	Husum	pl 23 46	Paderborn	pl 24 59
Berlin	pl 6 25	Ingolstadt	pl 14 9	Perleberg	pl 12 39
Bielefeld	pl 25 46	Insterburg	m 27 17	Pillau	m 19 35
Bonn	pl 31 37	Kaiserslautern	pl 28 54	Pflauen	pl 11 28
Brandenburg a. H.	pl 9 47	Karlsruhe	pl 26 23	Posen	m 7 45
Braunschweig	pl 17 51	Kassel	pl 22 3	Potsdam	pl 7 44
Bremen	pl 24 47	Kiel	pl 19 24	Ratibor	m 12 57
Breslau	m 8 9	Koblenz	pl 29 36	Regensburg	pl 11 37
Bromberg	m 12 1	Königsberg i. Pr.	m 21 59	Rendsburg	pl 21 20
Celle	pl 19 39	Königshütte i. D. S.	m 15 49	Rostock	pl 11 22
Chemnitz	pl 7 0	Köslin	m 4 45	Saarbrücken	pl 32 2
Coburg	pl 16 8	Kolberg	m 2 19	Salzwehel	pl 15 23
Cöln	pl 32 9	Konitz	m 10 12	Schleswig	pl 21 44
Cöthen i. Anh.	pl 12 7	Konstanz	pl 23 17	Schneidemühl	m 6 58
Colmar	pl 30 34	Kottbus	pl 2 29	Schweidnitz	m 5 53
Crefeld	pl 33 4	Kreuznach	pl 28 33	Schwerin	pl 14 13
Cuzhaven	pl 25 10	Küstrin	pl 1 27	Sigmaringen	pl 23 7
Danzig	m 14 40	Landsberg a. W.	m 0 48	Speyer	pl 26 10
Darmstadt	pl 25 21	Leer	pl 30 11	Stargard i. Pomm.	m 0 13
Deffau	pl 10 52	Leipzig	pl 10 26	Stettin	pl 1 41
Dirschau	m 15 14	Liegnitz	m 4 41	Stolp	m 8 11
Dortmund	pl 30 8	Lissa	m 6 21	Stralsund	pl 7 39
Dresden	pl 5 5	Löben	m 27 4	Stratzburg i. E.	pl 28 55
Düsseldorf	pl 32 55	Lübeck	pl 17 14	Stuttgart	pl 23 17
Duisburg	pl 32 56	Lüneburg	pl 18 23	Swinemünde	pl 2 56
Eberswalde	pl 4 40	Magdeburg	pl 13 25	Thorn	m 14 27
Eisenach	pl 18 39	Mainz	pl 26 54	Tilsit	m 27 39
Elberfeld	pl 31 0	Mannheim	pl 26 9	Tönning	pl 24 5
Elbing	m 17 31	Marburg	pl 24 55	Travemünde	pl 16 28
Elzfeld	pl 26 8	Marienburg i. Westpr.	m 16 2	Trier	pl 33 27
Emden	pl 31 9	Marienwerder	m 15 43	Ulm	pl 20 2
Ems	pl 29 7	Meiningen	pl 18 22	Wangeroog	pl 28 35
Erfurt	pl 15 50	Memel	m 24 34	Warnemünde	pl 11 39
Erlangen	pl 15 59	Meppen	pl 30 52	Weimar	pl 14 40
Essen	pl 31 55	Merseburg	pl 11 59	Wesel	pl 33 31
Flensburg	pl 22 15	Meß	pl 35 17	Weslar	pl 26 0
Frankfurt a. M.	pl 25 15	Minden	pl 24 19	Wiesbaden	pl 27 1
Frankfurt a. D.	pl 1 47	Mühlhausen i. Th.	pl 18 5	Wilhelmshaven	pl 27 25
Fulda	pl 21 18	Mühlhausen i. E.	pl 30 57	Wittenberg	pl 9 24
Geestemünde	pl 25 39	München	pl 13 34	Wolfenbüttel	pl 17 52
Gera	pl 11 44	Münden (Hannov.)	pl 21 23	Worms	pl 26 32
Glag	m 6 39	Münster i. W.	pl 29 29	Wurzburg	pl 20 16
Görlitz	pl 0 4	Raumburg a. S.	pl 12 54		
Göttingen	pl 20 14	Reiße	m 9 22		

Bedeutung der Zeichen: M. Minute, S. Sekunde, pl später, m früher.

Die deutsche Politik im Jahre 1904/05.

Von Dr. phil. Paul Gutbier.

Auch das Jahr 1904/05 darf von sich rühmen, daß es dem friedlichen Verkehr des deutschen Bürgertums die Bahnen sicherte. Nach innen und außen trug es den Charakter eines ausgesprochenen Friedensjahres an sich; und daß unserem Volk der goldene Frieden, dieses unschätzbare Kleinod, ungetrübt erhalten blieb, verdankt es wiederum der weisen und zielbewußten inneren und äußeren Politik unsres Kaisers. Allerhöchstdieselbe hat das dereinst vom Fürsten Bismarck prophetisch geäußerte Wort: „Kaiser Wilhelm wird einmal sein eigener Kanzler sein wollen“ längst zur Tat werden lassen. Nach echter Hohenzollernart sucht er einen Stolz darin, mit eigenen Augen in das Getriebe der Staatsverwaltung und in die Strudel des Volkslebens zu schauen, um daraus zu entnehmen, wie der Staat regiert wird, ob noch Treue und Gerechtigkeit die belebenden Kräfte der Staatswohlfahrtspflege sind, und welche Bedürfnisse im Volk dringend eine Befriedigung erheischen. Infolgedessen weist er auch recht eigentlich dem Staatsschiff nach innen und außen seinen Kurs an, und erst durch ihn erhält die deutsche und preussische Politik ihren Inhalt.

So ist es seit Jahren geschehen, und so vollzog sich auch der Werdegang der politischen Dinge im Reich und Preußen während des letzten Jahres. Sehr vielartig sind die hier hervortretenden Erscheinungen der jeweiligen politischen Lage; aber wie ein roter Faden zieht sich durch alle als leitender Regierungsgrundsatz des Kaisers: die Erhaltung des Friedens nach außen und die tunlichste Versöhnung der in den Kämpfen um das Dasein gezeitigten menschlichen Gegensätze im Innern. Nicht immer haben die Zeitgenossen diesen Grundzug der kaiserlichen Politik zu verstehen und vorurteilsfrei zu würdigen gewußt. Bei dem Regierungsantritt des Kaisers war alle Welt überzeugt, daß eine Cäsarennatur in ihm schlummere, und daß er nach dem Ruhme Friedrichs des Großen, dieses unermüdlchen Mehrrers der Grenzen und Macht des preussischen Staates, geize. Die fremden Völker begegneten daher allen seinen Maßnahmen mit unverhehltem Mißtrauen, — in der beständigen Furcht, durch kühne und glückliche kriegerische Unternehmungen des Kaisers in ihrem Besitzstande oder gar in ihrer Existenz gefährdet zu werden.

Wie unbegründet ist dieses Vorurteil gewesen! Von Anfang an hat Kaiser Wilhelm an Alles eher, als an kriegerische Vorbeeren gedacht. In allen seinen bisherigen Regierungsakten tritt vielmehr ganz unverkennbar das aufrichtige Bestreben hervor, die Kriegsfurie von

den deutschen Grenzen möglichst fern zu halten, und zugleich die sich von Alters her entfremdet gegenüberstehenden Völker näher aneinander zu führen, damit sie gemeinsam den höchsten Aufgaben des Menschentums eine Lösung verschaffen. Kaiser Wilhelm hat die Geschichte der Vergangenheit aufmerksam studiert und aus ihr die untrügliche Wahrheit entnommen, daß große Kriege, selbst wenn sie glücklich verlaufen, noch niemals für ein Volk ohne schwere wirtschaftliche und sittliche Schädigungen geblieben sind; daß die Nationen dieser Erde vielmehr ungleich weiter kommen, wenn sie im friedlichen Verkehr ihre Güter, Erfindungen und Kulturerrungenschaften mit einander austauschen, und sich so wechselseitig ergänzen und fortbilden. Darnach hat Kaiser Wilhelm gehandelt.

Es hat lange gedauert, ehe die zuschauende Welt ihre Zweifel an der Aufrichtigkeit dieser großartigen Friedenspolitik zu bannen vermochte. Die meisten der Kulturvölker haben, wie die Geschichte hundertfach bestätigt, anders gedacht. Sie sind stets bestrebt gewesen, die Schwäche anderer Nationen zu ihrem eigenen Vorteil zu verwerthen. Je bequemer erreichbar ihnen die Beute erschien, um so lieber griffen sie zu. Besonders die Herrscherge schlechter, welche sich in fremden Staaten durch List oder Gewalt des Thrones bemächtigt hatten, wie z. B. die Napoleoniden in Frankreich, oder die Präsidentsen einer Republik, welche der Volksgunst ihr Emporkommen verdanken und sich durch sie in der Macht zu erhalten trachten, wie z. B. manche amerikanischen Staatshäupter, — sie alle haben nur zu oft durch fortgesetzte kriegerische Unternehmungen den Ruhm ihres Namens zu mehren und sich in der Macht zu erhalten gesucht. Da wird es erklärlich, daß man im Auslande unserm Kaiser dieselben Anschauungen und Bestrebungen unterstellte, und an die Uneigennützigkeit der deutschen Friedenspolitik nicht glauben wollte. In der Tat wäre es ja auch dem Kaiser Wilhelm ein Leichtes gewesen, mit dem gewaltigen Rüstzeug des deutschen Reichs in einem günstigen Augenblick über das schwächere Frankreich herzufallen und die Grenzen Deutschlands zu erweitern. Aber solcher Mittel bedurfte er glücklicherweise nicht, um seinem Namen Ansehen und dem Vaterlande einen wachsenden Einfluß zu verschaffen. Er bewies der staunenden Welt, daß es denn doch ein himmelweiter Unterschied ist, ob das Schicksal eines Staates in den Händen eines von der Volksgunst abhängigen Oberhauptes ruht, oder in den Händen eines Monarchen, welcher mit ruhiger Sicherheit das große Erbe seiner Ahnen wahr und sich

einem Höheren als den wechselnden Launen der Volkstimmung verantwortlich fühlt. Und als die Völker sahen, daß Kaiser Wilhelm wirklich die Gunst des Augenblicks niemals zu kriegerischen Unternehmungen ausnutzt, daß sein ritterlicher Sinn es vor Allem verschmäht, einem Schwächeren mit überlegener Kraft gegenüber zu treten, da brach sich die Wahrheit mit elementarer Kraft einen Weg. Das anfängliche Mißtrauen der Völker hat einem rückhaltlosen Vertrauen zu den Bestrebungen des Kaisers Platz gemacht. Das Staunen der Welt ist in Bewunderung seines Charakters und seiner staatsmännischen Erkenntnis gewandelt. Und so wird Kaiser Wilhelm jetzt in allen Ländern als ein wahrer Friedensfürst verehrt, als der vornehmste Eckstein des Völkerglücks und friedlichen Weltverkehrs.

So ist auch in dem Jahre 1904/05 die kaiserliche Friedenspolitik dem deutschen Volk ein Duell reichsten Segens gewesen. Als vornehmste Aufgabe war unsern leitenden Staatsmännern vom Kaiser der Abschluß neuer Handelsverträge mit dem Auslande gestellt. Durch sie sollte und konnte der kaiserliche Wunsch nach engerem Anschluß der Völker aneinander so recht eine praktische Förderung erfahren. Unter günstigen Vorzeichen hatten die darauf gerichteten Arbeiten unsern leitenden Kreise im Vorjahre bereits ihren Anfang genommen. Graf Bülow durfte sich rühmen, unsern östlichen Nachbar, das russische Reich, schon zum Abschluß eines recht vorteilhaften neuen Handelsvertrags bestimmt zu haben. Allerdings waren dabei ganz außergewöhnliche Schwierigkeiten zu überwinden gewesen. Es liegt in der Natur der Verhältnisse, daß bei derartigen Vertragsverhandlungen jeder Teil den eigenen Vorteil möglichst zu wahren sucht. Für Deutschland war es unerlässlich, daß der in den letzten Handelsverträgen mit fremden Staaten etwas stiefmütterlich behandelten und nun schwer nothleidenden Landwirtschaft eine größere Berücksichtigung ihrer Interessen zu Teil wurde. Andererseits sollten aber auch unserer Industrie die Bahnen zu einem lohnenden Absatz der Waren nach dem Czarenreich freigehalten werden. Beides schien lange Zeit unerreicher zu sein, da auch das russische Reich über eine nothleidende Landwirtschaft zu klagen hat, deren Interesse billige Getreide- und Viehzölle für die Ausfuhr ihrer Erzeugnisse nach Deutschland bedingte, also gerade das Gegenteil von dem erheischte, was unsre Landwirtschaft dringend brauchte. Andererseits hat sich Rußland in Polen eine aufblühende Industrie geschaffen, welche durch hohe Zölle tunlichst gegen den Wettbewerb der deutschen Erwerbsstände geschützt sein will. Den Forderungen der deutschen

Unterhändler traten daher die russischen Kontrahenten anfänglich mit geradezu riesigen Gegenforderungen entgegen, welche jede Verständigung ausschlossen und zeitweise zu einem gänzlichen Abbruch der Verhandlungen führten. Aber Graf Bülow verharrte in Berücksichtigung der unsrer Landwirtschaft gegebenen Versprechungen, selbst auf die Gefahr eines Zollkrieges hin, auf seinem Standpunkt. Er sagte sich, daß Deutschland ruhig warten könne, da es ein zu guter Käufer sei, den die fremden Völker für ihren eigenen Handel garnicht zu entbehren vermöchten. Auch könne es wegen seiner großen Kapitalkraft ungleich länger fremden Widerstand, und sogar den Kampf um die Märkte aushalten, wie seine Nachbarn. Und er hat Recht behalten.

Das Czarenreich war durch den Krieg mit Japan in eine so bedrängte Lage gekommen, daß es unmöglich auch noch einen Zollkrieg mit dem deutschen Reiche auf sich nehmen konnte. Es wäre dabei widerstandslos zusammengebrochen und kaum noch imstande gewesen, den Krieg auch nur noch auf Monate fortzusetzen. Es brauchte vor allem neuen Kredit im Auslande zur Bestreitung aller Ausgaben, die ihm die Not des Augenblicks auferlegte. Denn diesen fand es bei seinem französischen Bundesgenossen längst nicht mehr. So blieb den Leitern des russischen Staates nichts anderes übrig, als neue Freunde zu gewinnen, folglich auch neue Verhandlungen mit Deutschland aufzunehmen und sich den gerechten Forderungen desselben zu fügen. Während des Aufenthaltes des Grafen Bülow in Norderny kamen die von dem russischen Minister von Witte persönlich geführten Beratungen zum Abschluß, und der deutsche Reichskanzler konnte seinem kaiserlichen Herrn den ersten der in Aussicht genommenen neuen Handelsverträge zur Genehmigung unterbreiten.

Nach diesem Erfolge war es ein ungleich leichteres Spiel, nun auch in direkte Verhandlungen mit anderen Staaten zur Regelung der wechselseitigen Handelsbeziehungen zu treten. Durch den russisch-deutschen Handelsvertrag war eine Lage geschaffen worden, mit der alle europäischen Staaten rechnen mußten; denn er schloß ein Handelsgebiet zusammen von ungeheurem Umfang, von dem aus Deutschland noch leichter, als bisher, seine Handelsinteressen verteidigen und seinen Wünschen Geltung verschaffen konnte. Die Reichsregierung gelangte denn auch unschwer zu einer Verständigung mit Italien, der Schweiz, Belgien, Rumänien, und Serbien, als sie diesen Staaten ihre Gencigkeit zum Abschluß neuer Handelsverträge zu erkennen gab. Bereits im November, also noch vor Beginn der neuen parlamentarischen Kampagne im Reichstag, war sie in der Lage, mit 6 neu vereinbarten Handelsvertragsurkunden auf

den Plan zu treten und die Zustimmung der gesetzgebenden Körperschaften zu erbitten.

Nur mit einem Staate, mit dem wir die vielseitigsten Handelsbeziehungen unterhalten, und zu dem wir ohnehin noch in einem engen Bundesverhältnis stehen, wollten die aufgenommenen Verhandlungen auch nach Abschluß des deutsch-russischen Abkommens nicht vom Flecke kommen, mit Oesterreich-Ungarn. Die österreichische Regierung erhob Einwendungen der allerbefremdlichsten Art. Sie gab sich so zurückhaltend und stellte solche Bedingungen, daß man schnell zu erraten vermochte, sie sei von Personen beeinflusst, welche die wahre Sachlage völlig verkannten und die wirtschaftliche Macht Oesterreich-Ungarns himmelweit überschätzten. Im Oktober war das ganze Verhandlungswerk so zerfahren, daß man auf einen wirtschaftlichen Kampf von höchster Erbitterung rechnen mußte, in dem freilich Oesterreich ohne weiteres zermalmt worden wäre. Um das Schlimmste rechtzeitig zu verhüten und nicht auch die unausbleibliche Erkaltung der politischen Beziehungen zwischen Deutschland und Oesterreich noch eintreten zu lassen, begab sich daher am 2. November kein Geringerer, als der deutsche Staatssekretär Graf Posadowsky, der Vater unseres neuen Zolltarifs, persönlich nach Wien zur weiteren mündlichen Besprechung über alle vorhandenen Gegensätze. Aber selbst dieser gewiegte Staatsmann vermochte die österreichischen Unterhändler nicht zu befehlen. Diese hatten sich ganz in den Glauben verrannt, Deutschland werde schließlich doch nachgeben, wenn es völlig verschlossene Türen vorfinde. Sie blieben daher für alle Vorstellungen von deutscher Seite taub, so daß Graf Posadowsky nach sechs-wöchentlichen Anstrengungen plötzlich seine Bemühungen als aussichtslos aufgab. Er reiste mit leeren Händen nach Berlin zurück. In diesem Augenblick wandte sich aber das Blättchen. Der schnelle Abbruch der Verhandlungen hatte die österreichischen leitenden Kreise doch sehr erblickt, weil sie ihn für unmöglich gehalten hatten. Und als sie nun gar von Berlin aus verständigt wurden, daß Deutschland demnächst zu einer Kündigung des alten deutsch-österreichischen Handelsvertrages schreiten werde, da gaben sie nach. Sie entsandten neue Unterhändler nach Berlin, die nach mehrwöchigen Unterhandlungen endlich einen neuen Handelsvertrag zwischen Oesterreich und Deutschland zu Stande brachten. Die deutsche Handelspolitik war auf der ganzen Linie siegreich geblieben. Sie vermochte auf

sieben fest geschlossene und unterzeichnete Verträge zu blicken, die sämtlich den Wünschen der verbündeten deutschen Regierungen entsprachen. Das war wohl ein großer Erfolg, der von selbst zu weiteren Verhandlungen mit anderen Staaten, vor allem mit England, China und Nordamerika, anreizte, doch sind die darauf gerichteten Bemühungen bis jetzt noch nicht über die Anfangsstadien hinausgekommen.

* * *

Der erste Schritt zur Annäherung der Völker an Deutschland im friedlichen Warenverkehr war also geschehen. Ehe das große Werk der Handelsverträge aber seine praktischen Leistungen ausüben konnte, bedurfte es noch der Zustimmung der Parlamente im In- und Auslande. Nur in Rußland gab der Zar selbst durch seine Willensmeinung dem Vertrage mit Deutschland unmittelbar die Gesetzeskraft. In den übrigen Vertragsstaaten mußten sich erst noch die gesetzgebenden Faktoren mit ihm beschäftigen, was im Laufe der parlamentarischen Wintertagung meist leicht zu erzielen war. Zuerst sanktionierte Belgien den neuen Vertrag, dann die Schweiz und Rumänien, zuletzt Italien, überall mit großen Stimmenmehrheiten in den Parlamenten, zum Teil einstimmig. Nur Serbien mit seinen durch und durch unterwühlten staatlichen Verhältnissen blieb bis zum Schluß des laufenden Jahres noch im Rückstande, und ebenso war es wiederum der österreichisch-ungarische Staat, welcher bei der völligen Zerfahrenheit seiner Parlamente bisher nicht zur ordnungsmäßigen Be-



Graf von Posadowsky.

ratung des unter so erschwerenden Umständen zu Stande gekommenen Handelsvertrages gelangte. Im Wiener Abgeordnetenhaus feiert bekanntlich schon seit Jahren der hauptsächlich von den Tschechen groß gezogene Geist der Obstruktion seine Orgien, und in Ungarn hat der Unverstand des magyarischen Radikalismus Zustände geschaffen, welche im Pesther Abgeordnetenhaus schon einen anarchistischen Zug angenommen haben. Die Ungarn drängen immer offener zu einer völligen, nur noch durch eine bloße dynastische Personalunion mit dem österreichischen Staat verknüpften staatlichen Selbständigkeit. Der Parlamentarismus mit seiner ungezügelten Parteileidenschaftlichkeit ist beiden Reichshälften zum Verhängnis geworden. Hier zeigt sich so recht die zeretzende Kraft des auf breiter demokratischer Grundlage beruhenden modernen Verfassungslebens, welches notwendig dem wütesten Parteigetriebe und Parteigoismus



Dr. Frhr. v. Nichthofen,
Staatssekretär des Auswärtigen.

der radikalen Elemente verfallen muß, wenn kein abgeklärter Staatsgeist im Volke lebt, oder ein mächtiger Wille der Staatsgewalt nicht überlegen das Gleichgewicht der Dinge verbürgt.

Es ist noch völlig unberechenbar, wann in Oesterreich-Ungarn der Handelsvertrag mit Deutschland zur Verabschiedung gelangt. Zum Glück hat sich unsre Reichsregierung auf alle Fälle gewappnet, indem sie den bestehenden Vertrag zum 1. März 1906 aufkündigte. Ist bis dahin keine regelrechte parlamentarische Behandlung des Gegenstandes zu erzielen, so tritt der neue deutsche Zolltarif Oesterreich gegenüber in Kraft, was den dortigen Erwerbsständen schwere Nachteile bereiten würde. Doch das haben diese mit ihren Parlamenten abzumachen.

In Deutschland selbst bildete die Beratung der sieben neuen Handelsverträge gleich die erste Aufgabe des am 29. November wieder zusammentretenden Reichstags. Für ihre Annahme war von vornherein eine große Mehrheit gegeben; denn die Parteien, welche unter langen und harten Kämpfen im Jahre 1902 endlich den neuen, die nationale Gütererzeugung hervorragend berücksichtigenden Reichszolltarif durchgesetzt hatten, waren auch entschlossen, die daraufhin vereinbarten neuen Handelsverträge im Austausch und Bogen anzunehmen. Sie hätten wohl gewünscht, daß diese Verträge für unsere Industrie noch günstiger ausgefallen wären. Da aber wenigstens das Interesse der deutschen Landwirtschaft mehr als bisher berücksichtigt worden war, so stellten sie staatsmännisch die eigenen Wünsche zurück und begnügten sich mit dem zur Zeit Möglichen. Infolgedessen brauchten die verbündeten Regierungen um das Gelingen des Beratungswerks nach ihren Vorschlägen nicht zu bangen. Im Gegenteil fanden sie zur allgemeinen Ueberraschung selbst bei einzelnen Parteien Unterstützung, welche bis zuletzt das Prinzip der neuen handelspolitischen Gesetzgebung in Deutschland bekämpft hatten. Diese Volksvertreter sagten sich sehr verständlich, daß einer Ablehnung der Verträge notwendig ein Zustand der wirtschaftlichen Unsicherheit unter der Herrschaft des Zolltarifs folgen müsse, und daß da die Handelsverträge trotz ihrer angeblichen Mängel für die

Industrie, noch immer als das kleinere Uebel anzusehen wären. Nur wenige, in erster Reihe natürlich die Sozialdemokratie und deren Schleppenträger aus der freijüngigen Vereinigung, verwarfen die Verträge vorbehaltlos. Aber ihr Votum fiel nicht in die Waagschale. Mit impetuosender Mehrheit hieß der Reichstag alle 7 Handelsverträge gut. Er bewies damit aller Welt, daß in Fragen der nationalen Wohlfahrt und Würde schließlich doch der Meinungsstreit verstummt und der wahrhaft deutsch denkende Teil der Nation geschlossen nach außen hin zusammensteht. Ein Vorgang, der einen tiefen Eindruck auch im Ausland nicht verfehlte.

Graf Bülow feierte einen großen Triumph; mit ihm seine unermüdenlichen Mitstreiter für das große Werk, in erster Reihe der Staatssekretär des Innern, Graf Posadowsky und der Staatssekretär des Aeußern, Frhr. von Nichthofen. Mit großem diplomatischen Geschick, unter feiner Berechnung und Ausnützung aller Zeitumstände, mit voller Sachkenntnis und zäbester Ausdauer hatten sie ihre Sache geführt. Eine ganze Welt von eigennütigen und mißgünstigen Gegnern hatten sie entwaffnet. Man erinnere sich nur, mit welchem Eifer alle unsre auswärtigen Mitbewerber darauf bedacht gewesen waren, die neue deutsche Zollgesetzgebung durch eine fast groteske Steigerung der eigenen Zolltariffsätze zu überbieten. Sie glaubten alle, daß es nur eines dreisten Vorgehens bedürfe, um das von allen Seiten bekämpfte und so tief gehaßte deutsche Volk zur Nachgiebigkeit zu zwingen. Und nun kam alles anders. Alle Mächtschäften gegen Deutschland scheiterten an der klugen und sicheren Haltung unsrer leitenden Staatsmänner. So war es nur ein wohlverdientes Verdienst, daß Kaiser Wilhelm sie alle mit ausgesuchten Ehren überschüttete. Graf Bülow wurde durch ein kostbares Geschenk ausgezeichnet, da er schon Inhaber der höchsten Orden ist. Graf Posadowsky erhielt den schwarzen Adlerorden, und Frhr. von Nichthofen wurde zum Mitgliede des Preussischen Staatsministeriums ernannt. In überaus anerkennenden Worten sprachen auch der Regent von Bayern, Prinz Luitpold und der König von Sachsen dem Reichskanzler ihren Dank für das Gelingen des großen nationalen Werks aus. Für Europa bedeutete daselbe den Beginn einer neuen



Prinzregent Luitpold von Bayern.

schen Aera, der sich kein Kulturstaat entziehen kann.

Aber die Fürsorge um die vaterländische Betriebbarkeit im Verkehr mit dem Auslande war nicht die einzige politische Angelegenheit, welche unsern Kaiser und seine Räte bewegten. In dem laufenden Jahre sollten nun auch die großen Bedürfnisse des deutschen Heeres während des nächsten Duinquennats eine angemessene Befriedigung erhalten. Man erinnert sich gewiß noch, daß im Vorjahre die Militärvorlage noch auf ein Jahr zurückgestellt worden war, weil man damals noch nicht mit Sicherheit das Schicksal der Handelsverträge vorausehen konnte, von denen man recht erhebliche Mehreinnahmen für den Reichsfiskus erwartet. Eine Ergänzung unseres Rüstzeuges zu Lande hatte sich indessen schon seit längerer Zeit als unumgänglich erwiesen. Es fehlte noch immer seit der Neuformation zahlreicher Infanterieregimenter zu zwei Bataillonen an einer einheitlichen Organisation der Armee, die für die Friedensausbildung und für die späteren Kriegsoperationen von höchster Wichtigkeit ist. Es gibt zurzeit einzelne Armeekorps mit drei Divisionen, während die übrigen nur 2 enthalten. Die meisten Regimenter zählen 3 Bataillone, ein großer Teil aber deren erst 2. Ferner ist die Verteilung der Kavallerie zu den einzelnen Korps eine recht verschiedenartige. So unglaublich es klingt, so hatten bisher zwei preußische, eine säch-

sische und eine bayerische Division überhaupt keine Kavallerie. Die Kriegsverwaltung hatte diesem Uebelstand zeitweise dadurch abzuhelfen gesucht, daß sie die den einzelnen Korps für sehr wichtige felddienstliche Zwecke neu zugeweilten Meldereitereskadrons für den Kavalleriedienst in den Divisionen verwandten. Das war aber doch

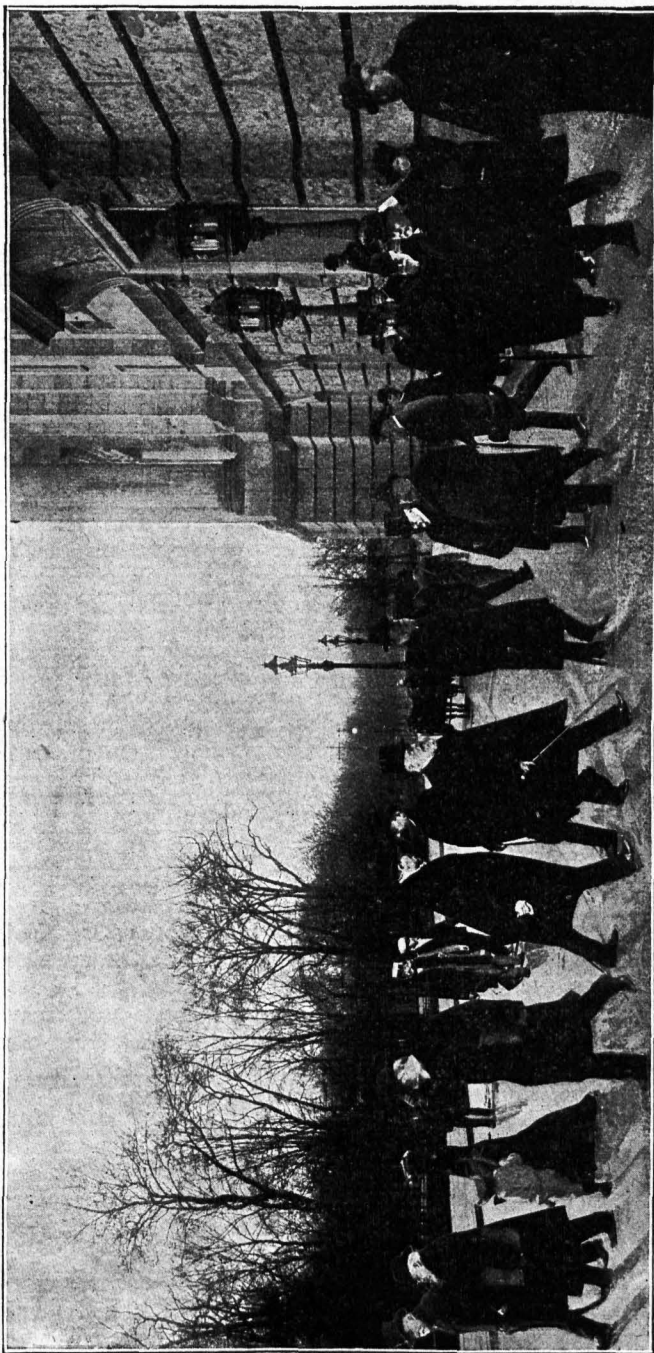

Deutsche Reichstagsabgeordnete verlassen nach beendeter Sitzung das Reichstagsgebäude in Berlin.

- Graf Limburg-Diétrich (Deutschkonserwatib)
- Straeger (Fr. Volkspartei)
- Webel (Sozialdem.) (Fr. Vereinig.)
- Schradner (Sozialdem.)
- Bernuth (Unierkaatsfr.)
- Auer (Soziald.)
- Alterspräsi. Gr. Poladowsky
- v. Winterfeldt (Staatsfr. d. Fr. Volksp.)
- (Deutschfr.) Reichsamts d. Inn.)
- v. Gröber (Deutschnom.)
- (Staatsfr. d. Reichstagsamts)
- Mose (Zentrum)
- Müller-Sagan
- Reichsamts d. Inn.)
- (Fr. Volksp.)

nur ein sehr dürftiges Aushilfsmittel, welches im Kriege völlig zu versagen drohte. Ein Wandel zum Besseren erwies sich also auch hier als unvermeidlich. Endlich sind noch nicht alle Armeekorps mit der genügenden Fußartillerie und den nötigen Pioniertruppen ausgestattet, deren ungewöhnliche Bedeutung für das Feldheer während des russisch-japanischen Krieges überzeugend erhärtet worden ist.

Die verbündeten Regierungen hatten sich trotzdem nur zu ganz bescheidenen Neuforderungen für das Heer entschlossen, weil sie aus Erfahrung wissen, wie wenig der Reichstag bei seiner langjährigen Zusammensetzung für Bewilligungen zu Heereszwecken zugänglich ist. Die Sozialdemokratie läßt grundförslich über jede Erweiterung des Heeresbestandes, weil sie in dem stehenden Heer das Haupthindernis für die Verwirklichung ihres Zukunftsstaats erkennt. Aber auch andere Parteien glauben sich durch eine Opposition gegen alle Heeresneuerungen und deren Kosten mit dem Nimbus der Volkstümlichkeit umgeben zu können. Dahin gehören die freisinnige Volkspartei und das Zentrum. Leider stellt die Phalanx aller dieser Widersacher einer durchgreifenden Heeresergänzung die Mehrheit im Reichstage dar, sodaß es meist eines hartnäckigen Kampfes vor und hinter den parlamentarischen Kulissen bedarf, um den Reichstag auch nur zur Bewilligung des Allernotwendigsten zu bewegen. Ohne wesentliche Abstriche von den Forderungsforderungen geht es kaum jemals ab.

In diesem Jahre nun wollte die Kriegsverwaltung in einer neuen Militärvorlage den Versuch machen, wenigstens einen Teil der Regimenter zu nur zwei Bataillonen mit einem dritten Bataillon auszustatten und noch einige andere dringende Ergänzungen durchzusetzen. Die Notwendigkeit hierzu hatte sich ergeben, weil unsere Grenzen in Ost- und Westpreußen, bezw. im Ober-Elfaß nicht hinreichend gesichert sind. Die Kriegsverwaltung wollte die Friedensstärke im ganzen nur um 10339 Mann im Laufe des nächsten Quinquennats vermehren. Es sollten nur 8 neue Infanterie-, 2 preußische Fußartillerie-Bataillone, 3 preußische Pionier-Bataillone, 1 preußisches Telegraphen-Bataillon neuformiert werden, und der Train für jedes Bataillon einen Major vom Stabe erhalten. Ferner waren 9 neue Kavallerie-Regimenter vorgesehen, wobei jedoch die schon vorhandenen 17 Eskadrons Meldereiter oder Jäger zu Pferde mit eingerechnet werden sollten. Es handelte sich also um nur 28 neue Kavallerieschwadronen. Das wäre in der Tat eine sehr geringfügige Vermehrung der Kavallerie gewesen. In Anbetracht des Umstandes, daß Deutschland immer mit einem Kriege nach zwei Fronten hin rechnen muß, und daß Frankreich allein schon

ziemlich ebensoviel Kavallerie besitzt, Rußland aber die deutsche Kavallerie an Zahl bei Weitem übertrifft, würde auch jene Kavallerie-Ergänzung noch nicht ausgereicht haben, um allen Eventualitäten gelassen entgegenzugehen. Hat doch Rußland allein in Polen 190 Schwadronen mit 28000 Pferden aufgestellt, die im Kriegsfall gleich binnen 24 Stunden über die ost- und westpreußische Grenzen geworfen werden sollen. Wir haben bisher dort nur 44 Eskadrons mit 6000 Pferden zur Verfügung gehabt. Die Forderungen der Kriegsverwaltung rechtfertigten sich also von selbst.

Als sie indessen beim Beginn der neuen Reichstagsession mit ihrer Heeresvorlage an den Reichstag herantrat, fand sie bei der ausschlaggebenden Zentrumsparlei böse Gesichter. Bei den Verhandlungen im Plenum während der ersten Lesung des Gesetzeswurfs zeigte die meisten Redner eine ganz auffällige Abneigung gegen die Kavallerievermehrung. Befremdlicherweise erachteten viele die Reiterregimenter jetzt schon für überlebt, da sie angeblich im russisch-japanischen Kriege garnicht recht zur Geltung gekommen wären, bei der furchtbaren Rafanz der neuen Feuerwaffen auch gar nicht mehr entscheidend in die Schlachten eingreifen könnten. Für Aufklärungszwecke hätten wir aber schon mehr als genug Kavallerie.

Es war natürlich dem Kriegsminister und seinem fachkundigen Stabe ein Leichtes, das Irrtümliche, ja Absurde in diesen Anschauungen schlagend nachzuweisen. Nichts destoweniger verharrte die Reichstagsmehrheit in ihrem Vorurteile, und die mit der Sonderberatung der Militärvorlage betraute Budgetkommission brachte es glücklich fertig, einen ganz namhaften Teil der Heeresforderungen zu streichen. Nach langem Feilschen verstand sie sich wenigstens bei den Fußtruppen, der Artillerie und dem Train zu einer Bewilligung derselben. Aber bei der Kavallerie strich sie unerbittlich 10 Eskadrons. Sie gefährdete damit das Zustandekommen des ganzen Gesetzes. Die Verantwortung hierfür wollte indessen das Plenum des Reichstags doch nicht auf sich nehmen, hauptsächlich weil die Reichs-Regierung in ihrer Vorlage gleichzeitig die gesetzliche Festlegung der zweijährigen Dienstzeit bei allen Fußtruppen zugestanden hatte. Die Zentrumsparlei stimmte also zuletzt auch der Vermehrung der Kavallerie um 28 Eskadrons zu. Aber sehr rechthaberisch versteifte sie sich auf die Forderung, daß die neuen Kavallerie-Schwadronen nicht vor dem Schluß des Jahres 1910 formiert werden dürften; was einer Vertagung der Reform bis zum Beginn des neuen Quinquennats gleichkommt. So hatte die ausschlaggebende Partei ihren Willen doch noch zum Teil durchgesetzt. Armes

Zentrum, welches solcher Mittel für seine Zwecke bedarf! Immerhin ist für die nächsten 5 Jahre dem allerdringendsten Heeresbedürfnis genügt worden. Die deutsche Armee wird künftig 633 Bataillone Infanterie, 510 Schwadronen Kavallerie, 574 Batterien Feldartillerie, 40 Bataillone Fußartillerie, 29 Bataillone Pioniere, 12 Bataillone Verkehrstruppen, 23 Bataillone Train und 3 Telegraphenbataillone aufweisen.

Die Reichstagsarbeiten galten im übrigen vorwiegend wiederum der Etatsberatung. Da die Aufstellungen des Reichsetats sich alljährlich im Großen und Ganzen wiederholen, und nur in dem sogenannten Extraordinarium, d. h. bei den nur einmal wiederkehrenden, außerordentlichen, durch besondere Umstände veranlaßten Ausgaben den Abgeordneten eingehende Prüfungen aufnötigen, so konnten sich die Debatten über den

liebe benutzen hier die Parteien und die von der Volksgunst emporgehobenen Abgeordneten die Gelegenheit, sich durch Anträge und Vorschläge aller Art mit dem Nimbus der Volkstümlichkeit zu umgeben, und das eigene Licht möglichst grell leuchten zu lassen. Andere suchten in einer möglichst gehässigen Kritik alles Bestehenden das Ohr des Volkes zu gewinnen, um dadurch die gutgläubigen Massen über die Schwächen der eigenen Partei hinwegzutäuschen, überhaupt durch Mißbrauch der Parlamentstribüne und taktische Winkelzüge aller Art Propaganda im großen Stil für die eigne Sache zu betreiben. Der wesentliche Teil der Reden gilt daher gar nicht den Anwesenden, sondern wird zum Fenster hinauf gesprochen.

Auf diese Weise wird natürlich die Etatsberatung ganz endlos in die Länge gezogen. Wahre Fluten von Reden, Anträgen, Interpellationen

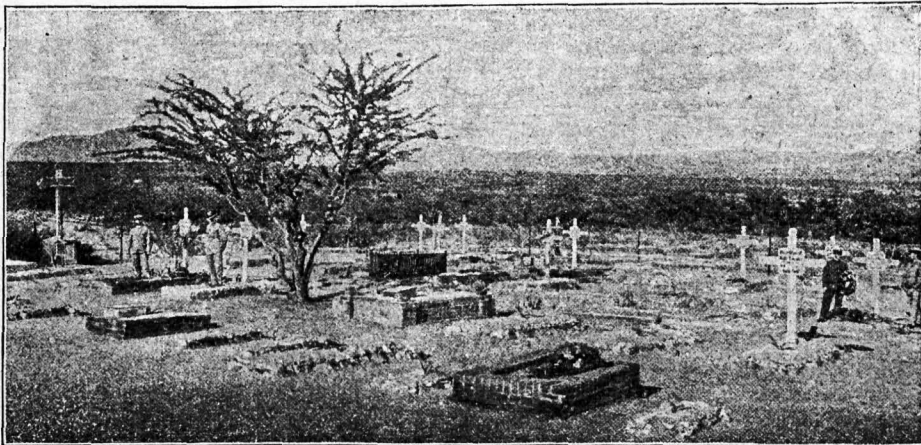

Der Friedhof in Windhof, die Ruhestätte zahlreicher Opfer des Feldzuges in Deutsch-Südwestafrika.

Etat recht gut in einer verhältnismäßig kurzen Zeit abspielen, ohne der Gründlichkeit Abbruch zu tun. Aber es ist eine durch die Länge der Zeit geheiligte Gewohnheit, daß die Vertreter des Volks bei der Etatsberatung die gesamte Verwaltung des Staates bezw. Reichs, und die gesamte innere und äußere Politik, sowie alle sonstigen Regierungsakte der verantwortlichen Staatsleiter vor ihren Nichtstuhl ziehen. Von hier ist es nur ein Schritt bis zu der Besprechung, überhaupt alles zu besprechen, was den mit einem Abgeordnetenmandat betrauten Sterblichen in den Kämpfen um das Dasein, speziell in dem Ringen mit anderen Parteien um den eigenen Abgeordnetenitz das Herz bedrückt. Die natürliche Folge ist, daß bei den Etatsdebatten der Etat selbst nur soweit gestreift wird, als es unerlässlich ist, und daß im übrigen die Hauptzeit Dingen gewidmet wird, die mit dem Etat garnicht oder doch nur lose zusammenhängen. Mit Vor-

u. dergl. folgen sich tagaus, tag-ein. Besonders der krankhafte Zug, sich in sozialpolitischen Experimenten zu überstürzen, d. h. die Sorge um das Wohl des „kleinen Mannes“, das Bangen um die Lage der „wirtschaftlich Schwachen“, speziell die rastlose Mühe um das Befinden des „Abgottes unserer Zeit“, des Arbeiters, recht drastisch an den Tag zu kehren, verleitet die Abgeordneten zu den langschweifigsten Auseinandersetzungen, die füglich niemanden interessieren und nur der Selbstverherrlichung des eignen „Ich“ im Glanze eines sozialpolitischen Raketenfeuers gelten.

Es ist schon im Alltagsleben sehr anwidern, wenn man die ganze Fülle von Heuchelei, von Unwahrhaftigkeit, von Eitelkeit in Betracht zieht, die sich in den modernen Wohlfahrtsbestrebungen unserer Mitbürger offenbart. Jeder glaubt den andern überbieten zu können in Akten „edler Menschlichkeit“, in einer Vereinstätigkeit für alle möglichen „Liebeswerke“, in der Betätigung des „praktischen Christentums“. Wenn man aber in das Herz dieser Leute, in ihr Tun und Treiben am eigenen Herd hineinsieht, welche seelische Dede

u. dergl. folgen sich tagaus, tag-ein. Besonders der krankhafte Zug, sich in sozialpolitischen Experimenten zu überstürzen, d. h. die Sorge um das Wohl des „kleinen Mannes“, das Bangen um die Lage der „wirt-

tritt da nur zu oft hervor! Die menschliche Nächstenliebe und die Sorge um die sittliche, geistige und wirtschaftliche Hebung der Schwachen und Bedürftigen ist wohl ein verdienstvolles Werk. Aber die sportmäßige Uebung derselben aus selbstsüchtigen Beweggründen ist vom Uebel, und unterscheidet sich durch nichts von dem pharisäerhaften Gebahren der Elemente, gegen die unser Heiland dereinst so schonungslos auftrat.

Dies gilt auch von den Mitgliedern der deutschen Parlamente, die sich nicht genug tun können in ihrer angebliehen Arbeiterfreundlichkeit. Im Reichstag dient ihnen gewöhnlich die Beratung des Etats für das Reichsamt des Innern zur Sättigung ihres zur Schau getragenen Humanitätshungers. So auch diesmal. Allein gegen 70 Interpellationen an die verbündeten Regierungen sollten davon zeugen, mit welchem rührenden Interesse die Parteien das Wohl des Arbeiters betreiben. Daneben harhten fast ebensoviele Initiativanträge aus ihrer Mitte, als redende Belege des sozialpolitischen Uebereifers unserer Zeit, einer eingehenden Berücksichtigung. Die Folge war, daß sich die Debatten allein um das Gehalt des Staatssekretärs volle drei Wochen hindurch hinzogen, und notwendig in dem dürren Sande des Vielredens über nichts verliesen. Denn wer ist noch innerhalb und außerhalb des Parlaments im Stande, diese reiche Kost zu verdauen? Das Interesse am parlamentarischen Leben mindert sich da von selbst im Volk und bei den Abgeordneten, und es wird erklärlich, warum die Verhandlungen des Reichstages auch jetzt wieder fast immer vor leeren Bänken stattfanden.

Der Reichstag war auf dem besten Wege, auch diesmal wieder den Etat nicht rechtzeitig in der verfassungsmäßigen Frist bis zum 1. April fertigzustellen. An die Erledigung noch anderer wichtiger Vorlagen vermochte er überhaupt nicht zu denken. Erst als sich der allgemeine Unwille über diese Unfruchtbarkeit der Beratungen und über die Verzettlung der schönen Zeit bemerkbar machte, fühlten sich die Parteien gemüßigt, ihrem Rededrange Einhalt zu tun, sodaß der Etat wirklich noch kurz vor dem 1. April glücklich unter Dach und Fach gebracht werden konnte.

Sodann vertrat sie das Haus bis zum 10. Mai, um sich nun noch mit den Restarbeiten der Session, einer neuen Maß- und Gewichtsordnung, der Novelle zum Börsengesetz und dem neuen Militärpensionsgesetze zu befassen. Eine größere Zahl von Vorlagen hatten die verbündeten Regierungen dem Reichstag schon garnicht zur Erledigung unterbreitet. Aber selbst an die zuletzt genannten gingen die Mitglieder des Hauses wegen der befremdenden Haltung der ausschlaggebenden Zentrumsparthei nur mit großem Widerstreben.

Das Militärpensionsgesetz sucht den treu gedienten Offizieren und Unteroffizieren eine namhafte Aufbesserung ihrer wirtschaftlichen Lage nach dem Ausscheiden aus dem aktiven Dienst zu sichern. Es ist bekannt, mit welcher dürftigen Pension die meisten der einstigen Offiziere vorleben nehmen müssen, obwohl sie nur zu oft im rüftigsten Mannesalter zur Verabschiedung kommen. Während ihrer aktiven Dienstzeit gehören sie dem vornehmsten gesellschaftlichen Kreise an, an dessen ritterliche und standesgemäße Lebensführung mit Recht die höchsten Ansprüche gestellt werden. Denn wir bedürfen im Interesse der Tüchtigkeit unsres Heeres und der freien Erhaltung unserer staatlichen Existenz eines Offizierkorps, dessen Angehörige aus den besten Kreisen der bürgerlichen Gesellschaft hervorgehen und schon in der Familie zur höchsten Ehrenhaftigkeit, zur vollkommensten Hingabe an das Kaiserhaus und Vaterland erzogen sind. In diesen Familien ist nicht immer ein üppiger Wohlstand zu finden. Darum ist die große Mehrzahl der deutschen Offiziere zum verständigen Haushalt mit ihrem Gehalt gezwungen. Aber auch sie vermögen als gebildete Menschen nicht unter einem gewissen Einkommenfaß ein angemessenes Leben zu führen und geraten nur zu leicht in wirtschaftliche Schwierigkeiten, sobald sie nach ihrem Abschied auf eine kärgliche, der fortschreitenden Verteuerung aller Lebensbedürfnisse keineswegs angepaßte Pension angewiesen sind.

Die Klagen über die mißliche Lage, in welche die alten Offiziere nach ihrer Verabschiedung versetzt worden sind, haben sich in der letzten Zeit ungemein gehäuft und entsprechen leider nur zu sehr den tatsächlichen Verhältnissen. Infolgedessen haben schon viele kruzbrave Familien, deren Söhne seit vielen Generationen den Heeresdienst aufzunehmen pflegten, davon absehen müssen, ihre Kinder dem Offizierberuf wieder zuzuführen. Auch die im bürgerlichen Erwerbsleben stehenden gebildeten Familien beanstanden mehr und mehr den Offizierberuf für ihre Söhne, weil der Emporstieg zu den höheren Heeresstellen bei der eingetretenen Stockung des Avancements in allen Truppengattungen sich immer mehr erschwert, folglich die Aussichten auf eine ausgiebige Pension nach dem Abschiede immer trüber werden. Es macht sich deshalb bereits ein Mangel an Offizieren empfindlich bemerkbar, und schon die Rücksichten auf die Erhaltung der alten Kraft, Schneidigkeit und Schlagfertigkeit unsres Heeres sollten alle verantwortlichen Personen bestimmen, die Lage der pensionierten Offiziere zu verbessern, damit der Anreiz zur Wahl des Offizierberufes immer gleich stark bleibt, denn das Offizierkorps ist die Seele des Heeres.

Aber auch die Rücksichten auf die Männer

selbst, welche jahrelang in dem aufreibenden Offizierdienst dem Kaiser die Treue gehalten haben und für das Vaterland Leben und Gesundheit zu opfern bereit sind, sollten schon dazu führen, den alten Offizieren den Lebensabend zu verbessern. Es zeugt in unsrer Zeit der sozialpolitischen Selbstzerfleischung für den Arbeiter von einer befremdenden Herzlosigkeit, wenn man die treu dienenden Offiziere in ihrem Alter achselzuckend der Not überläßt oder auf die rechtzeitige Wahl einer „reichen Frau“ verweist. Unser Kaiser hat denn auch wiederholt auf die Verbesserung des Loses der verabschiedeten Offiziere gedrungen. Aber der Reichstag hat dafür nie ein besonderes Interesse bekundet.

So hat die ausschlaggebende Zentrumspartei auch jetzt, als das neue Militär-Pensionsgesetz dem Reichstag zugestellt worden war, ihm kühl bis ans Herz gegenübergestanden. Das Zentrum verfolgt nur einseitige Parteiinteressen und die Ziele seiner Hintermänner auf den Bischofsstühlen und im Vatikan. Das Schicksal alter deutscher Offiziere ist ihm völlig gleichgültig. Infolge dessen war es auch eifrig bemüht, das neue Gesetz nicht einer besonderen Kommission, sondern der sehr überbürdeten Budgetkommission zur Vorberatung zu überweisen. Dies kam schon einem halben Begräbnis der wichtigen Vorlage gleich. Denn vor den am 10. Mai endenden Osterferien konnte sich die Budgetkommission gar nicht mit ihr beschäftigen. Und im weiteren sorgte schon das Zentrum durch das Verlangen nach statistischen Uebersichten aller Art, angeblich der hohen Mehrkosten wegen, dafür, daß die Plenarberatung des Gesetzes sich ungemein verzögerte. Die Haltung der Zentrumspartei erregte schließlich den Allerhöchsten Unwillen in dem Maße, daß der Kaiser am 30. Mai plötzlich den Schluß des Reichstags befahl. Damit fiel auch

das Militärpensionsgesetz und der übrige Beratungsrest. Die alten Offiziere werden dies hoffentlich nie vergessen. Aus allen diesen Gründen sind die Ergebnisse der letzten Reichstagsession recht bescheiden gewesen.

Unserm Kaiser lag neben diesen wichtigen Fragen der hohen Politik natürlich auch wieder die Sorge für unsre Wehrkraft zur See ganz besonders am Herzen. Sein treffliches Wort: „Deutschlands Zukunft liegt auf dem Wasser“ ist nach wie vor die Parole für seine Maßnahmen zur Mehrung der deutschen Flotte und zur Erweiterung des deutschen Welt Handels. Unsr Marine macht denn auch erfreuliche Fort-

schritte. Im letzten Jahre konnte der größte Teil der Linienschiffe, der sogenannten Braunschweig-Klasse dem Bestande unsrer Schlachtflotte schon hinzugefügt oder doch zu den letzten Probefahrten zugelassen werden. Es gehören dahin die Schlachtpanzer „Braunschweig“, „Elßaß“, „Preußen“, „Hessen“ und „Lothringen“. Sie alle stellen den vollkommensten Schiffstyp unsrer Flotte dar, und nach ihrer völligen Ausrüstung zählt das deutsche Reich nun doch schon 19 moderne Schlachtschiffe, nämlich 4 Schiffe der Brandenburg-Klasse („Brandenburg“, „Wörth“, „Sedan“, „Kurfürst Friedrich Wilhelm“), 5 Schiffe der Kaiser-Klasse („Kaiser Wilhelm II.“, „Kaiser Wilhelm d. Gr.“, „Kaiser Friedrich III.“, „Kaiser Barbarossa“ und „Kaiser Karl d. Gr.“), 5 Schiffe der Wittelsbach-Klasse („Wittelsbach“, „Zähringen“, „Schwaben“, „Wettin“, „Mecklenburg“) und jene 5 der Braunschweig-Klasse. Hierzu gesellen sich als moderne Schiffe die 6 Panzerkreuzer „Fürst Bismarck“, „Prinz Heinrich“, „Prinz Friedrich Carl“, „Prinz Adalbert“, „Koon“, und „York“. Ein weiteres Linienschiff, welches die Braunschweig-Klasse noch

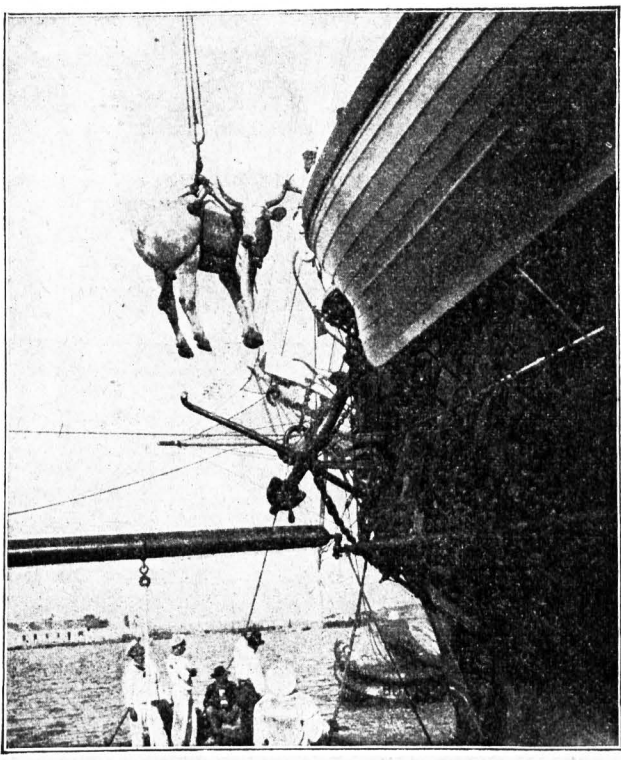

Verladung von Schlachtvieh an Bord eines Truppentransportschiffes für Deutsch-Südwestafrika.

schon einem halben Begräbnis der wichtigen Vorlage gleich. Denn vor den am 10. Mai endenden Osterferien konnte sich die Budgetkommission gar nicht mit ihr beschäftigen. Und im weiteren sorgte schon das Zentrum durch das Verlangen nach statistischen Uebersichten aller Art, angeblich der hohen Mehrkosten wegen, dafür, daß die Plenarberatung des Gesetzes sich ungemein verzögerte. Die Haltung der Zentrumspartei erregte schließlich den Allerhöchsten Unwillen in dem Maße, daß der Kaiser am 30. Mai plötzlich den Schluß des Reichstags befahl. Damit fiel auch

an Größe und Gefechtswert übertreffen soll, lief in Gegenwart unfres Kaisers am 19. November vom Stapel und erhielt den Namen „Deutschland“. Mehrere Panzer sind noch im Bau, oder sind soeben zur Ausführung den Wrsten neu übergeben worden. Auch die Zahl der kleinen Kreuzer, die hauptsächlich für Aufklärungszwecke, bezw. für den überseeischen Dienst bestimmt sind, hat sich im letzten Jahre vermehrt. Es gehören dahin die Kreuzer „Berlin“, „München“, „Hamburg“, „Bremen“ und „Lübeck“. Bei dem Bau der „Lübeck“ hat man zum ersten Male den Versuch gemacht, ein Kriegsschiff mit einer „Turbinen“ zu versehen, um möglichst große Geschwindigkeiten zu erzielen. Dieser Versuch ist bei dem hierzu gewählten Schiff vorzüglich ausgefallen, sodaß unsre Marine wohl bald mehrere Turbinen-Kreuzer erhalten wird.

Sehr angenehm berührte es, daß der Reichstag in diesem Jahre eine offene Hand für alle, freilich sehr mäßig gehaltenen Marineforderungen hatte. Es gab sich bei allen Parteien eine große Flottenfreundlichkeit kund, die ersichtlich durch die welterschütternden Vorgänge auf dem ostasiatischen Kriegsschauplatz und deren Lehren genährt worden war. Unseren Abgeordneten ist endlich die Erkenntnis von dem unschätzbaren Wert einer starken Seegewalt für die Völker gekommen. Besonders die Staaten mit einem ausgedehnten Seehandel können eine machtvolle Flotte gar nicht entbehren. Unser deutsches Vaterland erfreut sich nun nicht nur eines mächtig wachsenden, über alle Zonen und Weltmärkte ausgedehnten überseeischen Handelsverkehrs, sondern ist auch umstellt von seegewaltigen Rivalen, welche mit neidischen Augen auf die zunehmende Macht Deutschlands zur See blicken. England, Frankreich, die nordamerikanische Union, das kühn aufstrebende Japan, sie alle sind uns an Seekräften überlegen und wohl geneigt, gelegentlich von ihrer Uebermacht einen nachdrücklichen Gebrauch zu machen. Sie sind sämtlich von einem ganz unerbittlichen Mißtrauen über die angeblichen Zukunftspläne unfers Kaisers auf dem Kolonialgebiet erfüllt. Und was unser Volk da gelegentlich zu gewärtigen hat, ist von keinem Geringeren als dem ersten Zivil-Vord der englischen Flotte, also einem hohen Staatsbeamten Namens Lee, mit dankenswerter Offenheit geäußert worden. Er sprach von dem Unbehagen, welches das Anwachsen der Deutschen Flotte den Engländern bereite, und meinte da, wenn dies gefahrvoll für England zu werden drohe, werde das Inselreich eines Tags ganz einfach in die deutschen Häfen eindringen und die deutschen Schiffe vernichten, ehe noch das deutsche Volk von einer Kriegserklärung etwas erfahren habe. Eine solche Seeräuberpolitik hat die englische Nation tatsächlich schon in früherer Zeit gegen ihm un-

bequeme kleinere Rivalen geübt, z. B. gegen die dänische Flotte im Jahre 1807. Die Lee'schen Worte sind daher nicht bloß Renommisterei. So wie er, denkt der größte Teil der Engländer. Wir wissen also, was unserer harret, wenn wir nicht mit aller Kraft die Stärkung unferes Rüstzeuges zur See betreiben. Die englische Warnung kam grade zur rechten Zeit und hat ihre Wirkung nicht verfehlt. Die Reichsregierung gedenkt infolgedessen im Herbst mit einer neuen Flottenvorlage an den Reichstag heranzutreten welche namentlich die Vermehrung unserer Auslandsflotte durch mehrere Panzerkreuzer vorsieht. Hoffentlich findet sie dann ebenfalls ein warmes Herz bei den Volksvertretern.

Die Notwendigkeit * der stetigen Mehrung unfres Rüstzeuges zur See wird auch durch die Erhaltung des deutschen Kolonialbesizes erwiesen. Man kann nicht sagen, daß er uns bisher nur eitel Freude bereitet hat. Dies lag in erster Reihe daran, daß wir unsere Kolonialpolitik erst ausnahmen, als die Welt bereits aufgeteilt war, und nur noch einige verlassene Schollen unkultivierten Landes von uns in Besitz zu nehmen waren. Nichtsdestoweniger wären wir auch mit dem uns nun gehörigen, recht umfangreichen Kolonialgebiet schon weiter gekommen, wenn wir mehr Erfahrungen in der praktischen Kolonialverwaltung besäßen hätten, und wenn der deutsche Reichstag nicht aus parteitaktischen Spekulationen der Entwicklung unsrer Kolonien entgegen gearbeitet hätte. Es bedurfte eines ganz erheblichen Lehrgeldes, ehe wir betretbare Grundlagen über die rechte Kultur und Sicherung unserer Schutzgebiete, sowie über eine zweckmäßige Behandlung der eingeborenen Bevölkerung gewannen. Und ebenso war es eine harte Arbeit, um die Mehrheit des Reichstags wenigstens zur Bewilligung der Mittel für die allernotwendigsten Vorarbeiten zu einer rationellen Ausnützung der Kolonie zu gewinnen.

Nichtsdestoweniger ist die bessere Einsicht noch immer nicht zu spät gekommen. In Deutschostafrika sind bereits große Strecken Landes mit Erfolg der Kultur erschlossen worden. Es ist gelungen, die Kaffeepflanzungen gegen das Heer ihrer schmarozkernden Tothfeinde betriebsfähig zu halten, sodaß man in absehbarer Zeit große Ernten eigenen Kolonialkaffees zu erwarten hat. Vorzüglich ist auch die Gananpflanzung gediehen, und ebenso versprechen Kakaos und Tabak, sowie Baumwolle lohnenden Gewinn. Die günstigsten Aussichten gewährt indessen die Kultur des Gummibaumes, die uns voraussichtlich bald den Wettbewerb mit den bisherigen Monopolinhabern auf den sehr wertvollen Gummis- und Guttapercha-Märkten ermöglichen wird.

Erfreulicherweise hat man auch erfolgversprechende Versuche im Bergbau gemacht. Man hat bereits verschiedene Mineralien gefunden, selbst einzelne Lager mit goldhaltigen Erzen. Dabei sind natürlich erst winzige Ergebnisse erzielt worden. Aber da das deutsche Kapital sich dieser Kolonie immer reicher zuwendet, so stehen uns bei rastlosem Eifer und verständiger Fortarbeit wohl noch große Erfolge bevor. Man hofft allmählig in den gemäßigteren Gebirgsgegenden zahlreiche deutsche Bauern ansiedeln zu können, welche alle

hafenplätzen nach dem fruchtbaren Hinterland, dem Kilimandscharo- und Seengebiet, hergestellt sein. Andere Nationen haben ihr Kolonisierungswerk mit der Anlage derartiger Kommunikationswege begonnen. Wir bedurften erst eines Zeitraumes von 20 Jahren, ehe wir uns von der Unentbehrlichkeit derselben überzeugten. Nun wir kommen spät, aber wir kommen doch endlich. Nicht sowohl in Deutschostafrika, sondern auch in Westafrika, wo die Kulturverhältnisse noch günstiger liegen.

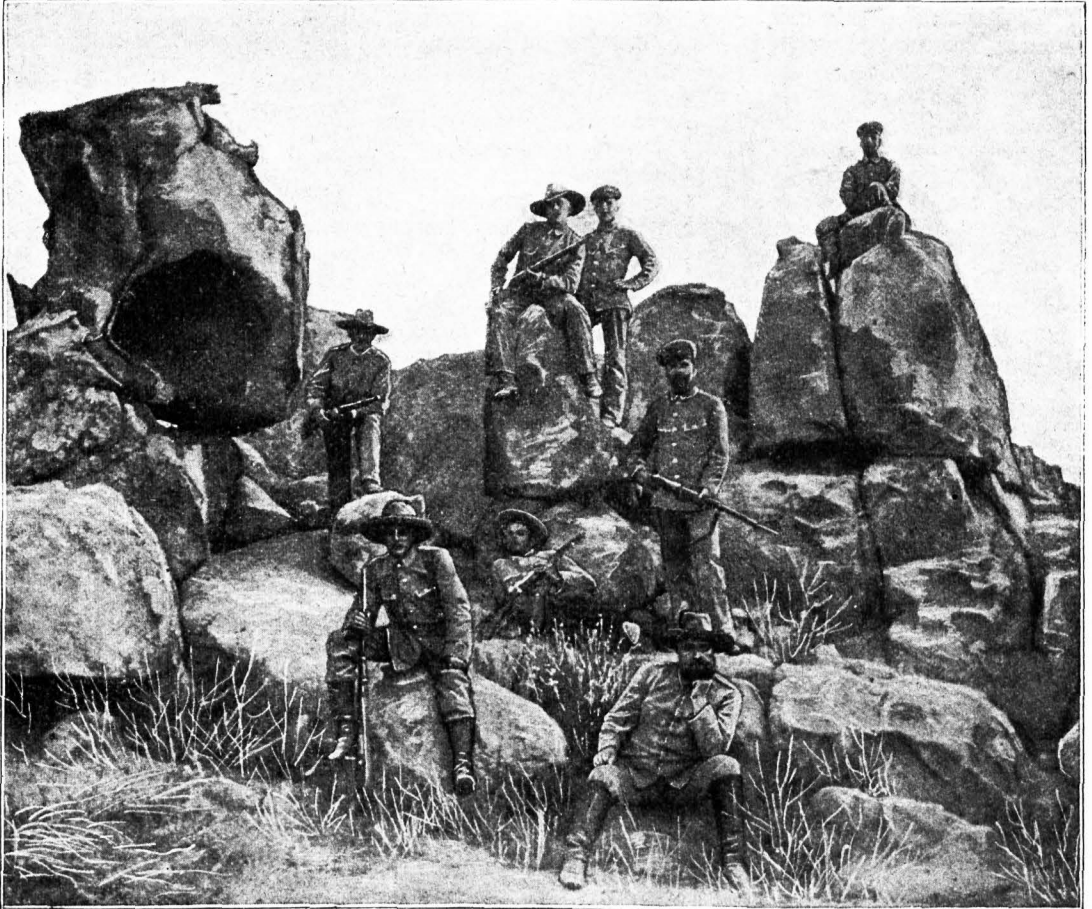

Vom Kriege in Deutsch-Südwestafrika: Auf Vorposten gegen die aufständischen Eingeborenen.

europäische Getreidearten bauen, ferner eine umfassende Vieh- und Straußenzucht betreiben. Einige Boerenfamilien aus Südafrika sind unsern Landsleuten hier schon mit gutem Beispiel vorgegangen.

Die Kolonie wird überhaupt nach einem größeren Plan der Kultur erschlossen werden können, da der Reichstag endlich für den Bau der notwendigsten Eisenbahnen gewonnen worden ist. In absehbarer Zeit wird eine direkte Eisenbahnverbindung von den bedeutendsten See-

Gute Hoffnungen durften wir schon vor Jahren auch in Südwestafrika hegen. Leider aber hat uns der unselige Aufstand der Eingeborenen dortselbst um ein Jahrzehnt zurückgebracht. Hier hat sich so recht gezeigt, was für verhängnisvolle Folgen ein Mißgriff in der Wahl der leitenden Verwaltungsbeamten nach sich ziehen kann. Die Kolonie war dem Obersten Leutwein anvertraut worden, welcher schon den ersten Kämpfen mit den eingeborenen

Gottentotten-Stämmen, besonders mit den Witbois erfolgreich beigewohnt hatte. Im Vertrauen auf seine Tatkraft und Landeskenntnis machte man ihn schließlich zum Gouverneur der Kolonie, der er volle 10 Jahre vorstand. Nach seinen Berichten schien er tatsächlich der rechte Mann für sein verantwortungsreiches Amt zu sein; denn diese bevundeten stets den gefestigtesten Frieden im Lande und eine rasch zunehmende Ansiedlung ländlicher Besitzer aus Deutschland und der Fremde. Umso mehr fiel man aus allen Himmeln, als im Vorjahre plötzlich ein allgemeiner und wohl vorbereiteter Aufstand der Hereros ausbrach. Es zeigte sich, daß Oberst Leutwein Land und Leute total verkannt hatte. Sein größter Fehler war, daß er geglaubt hatte, die wilden Völkerschaften durch ausgesprochene Milde und fortgesetztes Entgegenkommen auf ihre Wünsche, in Sonderheit durch Zuwendungen und Ehrerweisungen an die Stammesoberhäupter dauernd zu fesseln. Eine ganze Reihe der Letzteren war mit der Würde der „Großkapitäne“ bekleidet worden. Fast alle wurden von der deutschen Verwaltung besoldet, bezw. mit Geldgeschenken, Getränken und anderen Gebrauchsgegenständen bedacht.

Das war ein großer Fehler. Für eine derartige humane Behandlung haben wilde Völkerschaften kein Verständnis. Sie wollen mit Strenge behandelt und in steter Furcht vor dem Stärkeren erhalten sein. Milde erscheint ihnen als Schwäche, und der Geist zur Auflehnung nahm daraus seine ersten Keime, zumal eine tiefe Erbitterung der Eingeborenen gegen den deutschen Eindringling in das Land ihrer Väter niemals in den Herzen ganz erloschen war. Es bedurfte da nur noch des wucherischen oder gewalttätigen Auftretens der im Lande den wirtschaftlichen Verkehr vermittelnden habgierigen Händler, und die Gedanken an eine offene Auflehnung wurden das Gemeingut aller.

Völlig unbegreiflich bleibt es nur, daß dem Oberst Leutwein und seinen Verwaltungsorganen die nunmehr um sich greifende Bewegung völlig unbekannt blieb, und zuletzt lawinenartig über den Hals kam. Er hatte sich allmählich, im Vertrauen auf die Unfehlbarkeit seines Verwaltungssystems, einer übergroßen Zuversicht überlassen, die sich leider nicht nur an ihm, sondern auch an Tausenden von unschuldigen und ahnungslosen Menschen gerächt hat. Als der Aufstand losbrach zeigte es sich bis zur Evidenz, daß Leutwein nicht nur die Menschen falsch eingeschätzt, sondern auch die notwendigsten Verteidigungsmaßnahmen verabsäumt hatte. Es fehlte an genügenden Schutztruppen, an einem Netz von Schienenwegen, ja selbst an den nötigsten Verpflegungsstellen, um den deutschen Polizeitruppen und Ansiedlern, die sich zur Abwehr

zusammen-schlossen, hinreichende Lebensmittel und vor allem genießbares Wasser zu verschaffen.

Es mag sehr schwer gewesen sein, nach diesen Seiten hin zweckmäßige Einrichtungen vorzubereiten.

Dem Eisenbahnbau ver-

sagte der Reichstag die Zustimmung, ebensowenig war er für eine rechtzeitige Vermehrung der Schutztruppen zu haben. Aber es hätte unstreitig mehr geleistet werden können, wenn Leutwein weniger gutgläubig, sondern mehr seiner Stellung gewachsen gewesen wäre. Er hat gewiß das Beste gemeint, aber er beurteilte Land und Leute nicht richtig. Und aus diesem Grunde war es auch so überaus schwer, den Aufstand wieder zu überwinden.

Allmählich wurden von Deutschland aus etwa 15 000 Mann Truppen aller Art nach Südafrika geschickt. Lauter freiwillige Krieger hatten sich hierzu erbboten, Mannschaften strotzend von Gesundheit und bestetzt von einem ungezügeltsten Mut und Tatendrang. Zum Staunen der Welt vollzog sich ihre Einkleidung und Ausrüstung, sowie der Seetransport auf stolzen Hanfeschiffen prompt, wie am Schnürchen. An Ort und Stelle wurden sie unter den Oberbefehl eines höheren Truppenführers, des General-Leutnants von Trotha, gestellt, und den erfahrensten und tapfersten Offizieren beigegeben. In der Tat schlugen sie sich wie die Löwen bei jedem Zusammenstoß mit dem Feinde, und ebenso freudig und kühn trotzten sie den Unbilden des Wetters und Geländes. Es kämpfte hier ein Heer von Helden für des Vaterlandes Ehre, wie sie die Geschichte aller Völker kaum je beobachtet hat. Die höchste Vollendung der soldatischen Tüchtigkeit, die höchste Erfassung des soldatischen Ehrbegriffs, die höchste Betätigung soldatischen Schneids und Muts trat in dem Verhalten dieses Elitekorps in die Erscheinung. Das Vaterland kann diese Männer gar nicht hoch genug ehren und nur mit Stolz auf ihr Ringen und Dulden blicken!

Aber der äußere Erfolg heftete sich doch nur in bescheidenem Maße an ihre Fahnen, weil ihnen eben alle Vorbedingungen erfolgreichen Handelns fehlte. Ihr Marsch konnte in Ermangelung wohlangelegter Straßen in dem mit lauter



Generalleutnant Lothar von Trotha, Oberbefehlshaber f. Deutschsüdwestafrika.

Dornen bestandenen Gelände immer nur ganz allmählig fortgesetzt werden, und war ohnehin an die wenigen vorhandenen Wasserstellen gebunden. Ihre Pferde starben heerdenweise, die wenigen überlebenden mußten die zahlreichen Transportwagen für Lebensmittel und Munition ziehen. Daher vermochten sie den leichtfüßigen Feind wohl zu schlagen, aber niemals zu verfolgen. Sehr vernichtend wurde die Hauptmacht der Hereros in der Schlacht am Waterberg getroffen. Leider aber gelang es den Hauptführern, nach dem Kaplande zu flüchten, und den übrigen, den Kampf im Kleinen fortzusetzen. Das Schlimmste war, daß am 8. Oktober auch die durch die langen Kämpfe mit den Hereros ermüdeten Witbois unter Hendrik Witboi mit in die Aufstandsbewegung eingriffen. Der sie zur Besonnenheit mahnende, sehr angesehene

da sich seit einem vollen Jahre die schreckliche Typhusepidemie in ihren Reihen erhalten hat. Auf diese Weise ist es gekommen, daß der furchtbare Krieg nicht nur über Hundert Millionen Mark Kosten verursacht hat, sondern daß ihm auch mehr als 1000 Mannschaften, darunter 40 Offiziere, zum Opfer gefallen sind.

Trotzdem liegt kein Grund zum Verzagen an der Zukunft der Kolonie vor. Die so schwer heimgeuchten Ansiedler selbst erhoffen das Beste, sobald erst der Friede wieder hergestellt ist, zumal die Kolonie in Herrn von Lindequitt einen erfahrenen neuen Zivilgouverneur erhalten hat. Ihre Vertreter wurden vom Kaiser persönlich empfangen, und durch die Zusage reichlicher Unterstützung getröstet. Daraufhin hat auch der Reichstag mehrere Millionen für sie bewilligt, sodaß der schwersten Not Abhilfe geschaffen worden ist.

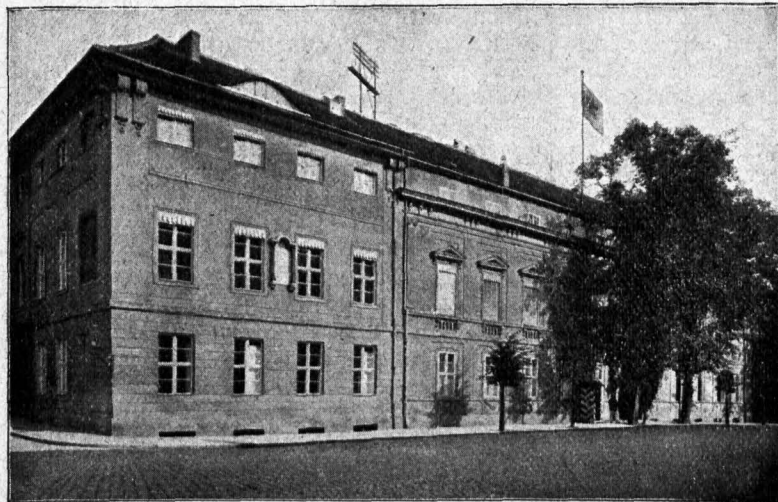

Das Kabinettsbau, die frühere Wohnung des deutschen Kronprinzen in Potsdam.

Bezirkshauptmann von Burgsdorf wurde mentschlings ermordet. Bei dieser Sachlage wurde die Stellung des Obersten Leutwein, der sich seit der Ankunft des Generals von Trotha lediglich auf die Verwaltungsangelegenheiten beschränkt sah, völlig unhaltbar. Er wurde am 26. November zurückberufen und reichte daraufhin seinen Abschied ein, der ihm unter Beförderung zum Generalenmajor später bewilligt wurde. In den weiter geführten Kämpfen erlitten die Eingeborenen stets empfindliche Schlägen. Sie hätten den Kampf auch längst aufgeben müssen, wenn ihnen nicht von geheimer Seite aus dem Kaplande her immer wieder Waffen und Lebensmittel zugeführt würden. Trotz aller Tapferkeit dauert der Guerillakrieg noch immer fort, und wer weiß, wie lange er noch dauert. Für unsere braven Mannschaften wurde die Lage um so mißlicher,

Unserem Kaiser lag aber nicht allein die Sorge um die glückliche Gestaltung der großen Interessen des deutschen Reichs am Herzen. Mit der gleichen Tatkraft suchte er auch das Wohl unseres engeren Heimatlandes, seiner preußischen Erblande, zu fördern. Dank der vor einem Vierteljahrhundert von dem Fürsten Bismarck angebahnten gewaltigen Staatseisenbahnreform erfreut der preußische Staat sich schon seit Jahren einer überaus gesunden Finanzlage. Eigentliche Schulden hat derselbe tatsächlich

nicht; denn seine Passiva, die freilich die erhebliche Summe von rund 7 Milliarden Mark ausmachen, werden weit überragt durch den Wert seiner Aktiva, die in dem ausgedehnten Staatseisenbahnbefitz, in den Domänen, Forsten, Bergwerken usw. gegeben sind. Die Ueberschüsse aus dem Staatsvermögen, insbesondere den Eisenbahnen, bilden das feste Rückgrat der preußischen Finanzverwaltung, und diese wird mit solcher Umsicht geführt, daß die direkten Steuern der Staatsbürger nur noch in einem mäßigen Umfang, ohne drückende Lasten für den minder Bemittelten, zu den Staatsbedürfnissen herangezogen zu werden brauchen. Unser Kaiser vermag daher einer intensiven Kulturarbeit in steigendem Maße sein Augenmerk zuzuwenden, und groß sind auch die Errungenschaften gewesen, welche seine Minister auf den verschiedensten Gebieten menschlichen Kulturfortschritts in dem letzten Jahre erzielten.

Kaiser Wilhelm widmete in erster Reihe sein besonderes Interesse wieder dem großen gesetzgeberischen Werke, welches einen durchgreifenden Schutz der schwer um ihr Dasein kämpfenden Bevölkerung gegen die Gefahren von Hochwasser, Ueberschwemmungen und ähnlichen elementaren Katastrophen bezweckt. Der hohe Herr will ferner nach dem Vorbild seiner Ahnen das Netz der preußischen Wasserstraßen durch Verbesserung der Flußläufe und durch Vermehrung der Kanäle tunlichst erweitern, damit dem Handelsverkehr neue und billig zu befahrende Wege eröffnet werden. Bereits im Vorjahre waren dem Landtage vier darauf bezügliche wasserwirtschaftliche Vorlagen unterbreitet worden, welche teils die Vorflutverhältnisse im Gebiet der Oder, Warthe, Neiße und anderer Flüsse von Grund auf regeln, teils eine neue Wasserstraße vom Rhein bis Hannover, sowie einen Großschiffahrtsweg von Berlin nach Stettin ermöglichen sollten. Aber nur ein Teil dieser Gesetzesentwürfe war damals erledigt worden, der Rest blieb der diesjährigen Tagung des Landtages vorbehalten.

Aus diesem Grunde war das preußische Abgeordnetenhaus außergewöhnlich früh zusammenberufen worden. Es begann bereits am 25. Oktober seine Sitzungen, die sich dann, von einzelnen Vertagungen abgesehen, bis zum 1. Juli fortsetzten, also eine enorme Summe von Arbeitskraft der Abgeordneten und staatlichen Diäten erheischten. Als ersten Gegenstand nahm denn auch das hohe Haus gleich die Beratungen über die wasserwirtschaftlichen Vorlagen auf, und sie endeten tatsächlich mit einer Annahme aller Regierungsvorschläge. Es war dies keine ganz leichte Arbeit gewesen. Denn man erinnert sich gewiß noch, was für Gegensätze die früheren Gesetzentwürfe zur Erweiterung des preußischen Kanalnetzes heraufbeschworen hatten. Ein großer Teil der Abgeordneten sah die Kanäle für unsere Zeit bereits als überlebt an; sie forderten dafür die Anlage großer Schlepfbahnen, die nur der Güterbeförderung dienen sollten. Andere befürchteten durch den Bau neuer, das ganze Reich durchziehender Wasserwege schwere Nachteile für die Landwirtschaft, hervorgerufen durch eine übermächtige Konkurrenz des Auslandes mit billigen Getreideimporten. Es bedurfte eines großen Aufwandes von Uebersetzungskraft und überlegener Sachkunde, wie sie z. B. aus dem steigenden Wasserverkehr Berlins zu entnehmen ist, um alle diese Bedenken zu zerstreuen und den großen volkswirtschaftlichen Nutzen dieser Kanäle für die Gesamtheit der deutschen Erwerbsstände unanfechtbar zu erhärten. Aber zuletzt gelang dies der nie ermüdenden Ausdauer des Eisenbahnministers von Buddé und dem taktischen Geschick des Grafen Bülow doch, und so wurde durch die Annahme aller

wasserwirtschaftlichen Vorlagen der Grund zu einem neuen gewaltigen Kulturwerk des preußischen Staates gelegt. Ein neuer Triumph der weisen Regierungsrbeit unseres Kaisers!

Die sozialpolitische ^{*}Fürsorge der Staatsregierung für die Bevölkerung zeigte sich im Weiteren in einer ganzen Anzahl von Gesetzentwürfen, welche dem Landtag späterhin unterbreitet worden waren. Es gehört dahin eine Kreditvorlage zur Verbesserung der Wohnungsverhältnisse der Arbeiter und unteren Beamten in den Staatsbetrieben. Dieselbe fand nicht nur eine sehr beifällige Aufnahme bei der Volksvertreterschaft, sondern regte auch die Parteien an, nun auch ihrerseits mit Vorschlägen zu Gunsten der Staatsarbeiter hervorzutreten, speziell mit einem Initiativantrag zur Herbeiführung der Sonntagsruhe für die Eisenbahnbeamten und Arbeiter, zur regelmäßigen Erteilung von Urlaub an sie, zur Reform des Nachdienstes im Eisenbahnbetriebe. Natürlich können derartige Anträge nur soweit die Berücksichtigung der Staatsregierung finden, als sie vereinbar sind mit den höheren Interessen des Staatseisenbahnbetriebes und des großen Publikums. Immerhin aber zeugen sie von einem Wohlwollen auch des preußischen Landtags für die nicht im Banne der Sozialdemokratie befindliche Arbeiterschaft, und unzweifelhaft werden sie dazu beitragen, daß auch die Staatsregierung immer von Neuem zu einer humanen Praxis in dem gewaltigen Staatseisenbahnbetriebe angeregt wird, und sich nicht blos von der Erzielung hoher Einnahmen in der Verwaltung bestimmen läßt.

Ferner trat die Regierung mit dem Entwurf zu einem allgemeinen Wohnungs-gesetz hervor. Von der Ueberzeugung geleitet, daß die Wohnungsfrage eine der brennendsten sozialpolitischen Angelegenheiten unsrer Zeit ist, glaube sie mit wohlgedachten Vorschlägen zur Lösung derselben fördernd zu wirken. In der Tat wird eine planmäßige Fürsorge für das Wohl der wirtschaftlich abhängigen Volksklassen von selbst auf die Wohnungsverhältnisse innerhalb der bürgerlichen Gesellschaft gelenkt. Denn eines schützensbedürftigen in einem Hause bedarf auch der Ärmste, und die Zustände in den Wohnungen sind von dem höchsten Einfluß für das körperliche Befinden des Einzelmenschen und für den Gesundheitsstand ganzer Ortschaften. Wohnungen mit schlechter Luft und geringem Licht, mit zerfallenen Wänden und ungenügender Sauberkeit sind, zumal wenn sehr zahlreiche Personen in ihnen hausen, wahre Herde für Krankheiten aller Art und wahre Brutstätten bei dem Ausbruch verheerender Epidemien. Hier rechtzeitig vorbeugend zu wirken, ist ein schon durch die Rücksichtnahme auf das Wohl der Gesamtheit gebotene Pflicht der Staats-

gewalt, und die darauf abzielenden polizeilichen Bauordnungen für die Errichtung von Wohngebäuden haben eine innere Berechtigung.

Auch eine fortlaufende Prüfung der äußeren Beschaffenheit der Häuser durch die Behörden, speziell über das Vorhandensein zweckmäßiger Entlüftungs- oder Abfuhrrichtungen ist durchaus zweckmäßig. Ebenso wird man das Einschreiten der Polizei überall da, wo gesundheitschädliche Zustände in den Wohnungen festgestellt sind, nur billigen können. Indessen ist es keine leichte Aufgabe, hier immer die rechten Grenzen inne zu halten. Denn eine natürliche Schranke findet die öffentliche Aufsicht über das Wohnungswesen in dem unantastbaren Hausrecht des freien Staatsbürgers. Die

gar noch mit andern zu teilen. Das ist gewiß ein höchst beklagenswerter Uebelstand. Aber als ein noch größeres Uebel würde es von jenen Familien empfunden werden, wenn die Behörde generell verfügen wollte: für jedes Glied einer Familie ist ein gewisses Maß von Luft und Raum unabweislich, folglich sind Wohnungen, welche von einer Uebersahl von Familiengliedern benutzt werden, zu räumen. Wo sollen die armen Leute mit ihren Kindern hin, wenn ihre Mittel ihnen nicht das Mieten einer größeren Wohnung gestatten?

Auf der anderen Seite hat die Wohnungsteuerung in den Großstädten viele Leute dazu bestimmt, einen Teil der Wohnung an andere Personen abzuvermieten. In Berlin verschaffen sich viele Zehntausende von Mietern auf diese

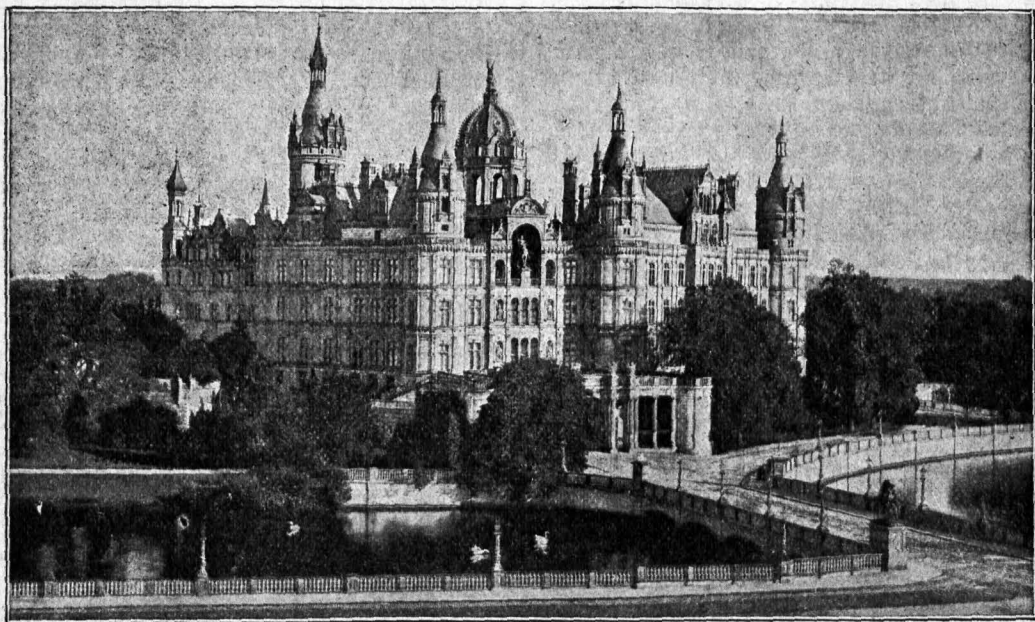

Das Residenzschloß in Schwerin, in dem die Herzogin Cecilie geboren wurde.

behördliche Aufsicht über das Wohnungswesen darf nie zu einer ungerechtfertigten Belästigung des rechtmäßigen und gutgläubigen Eigentümers, und noch weniger zu einem Eingriff in die inneren Familienverhältnisse des Bürgers führen. Sonst können große Härten für den Einzelnen heraufbeschworen werden, die als schreiendes Unrecht empfunden werden und einen Widerspruch gegen die ganze staatliche Sozialpolitik wecken.

So hat sich in den größeren Städten, namentlich in Berlin, im Laufe der Zeit durch das Zusammenwirken von mancherlei Umständen eine erhebliche Wohnungsteuerung herausgebildet, welche die minder Besitzenden, vor allem die mit zahlreichen Kindern gesegneten nur zu oft zwingt, eine ganze Familie in einem verhältnismäßig kleinen Raum unterzubringen, oder die Wohnung

Weise eine große Erleichterung ihrer materiellen Lage oder gar den ganzen Lebensunterhalt. Als Rehrseite dieses Bildes hat sich freilich oft das sogenannte Schlafstellenwesen ausgebildet, welches mehrere ledige Leute in einem Zimmer zusammenpfercht und vielfach schwere sittliche Nachteile nach sich zieht. Das ist ganz gewiß auch ein sozialer Mißstand. Aber wollte die Behörde ihn durchgreifend beseitigen, sei es durch ein gänzlich Verbot desselben, sei es durch strenge Bestimmungen über das Halten von Untermietern, so würde dies wiederum als eine übergroße Härte empfunden werden, da alle übermietenden Personen in ihrem wirtschaftlichen Lebensstande, viele sogar in ihrer ganzen Existenz gefährdet würden. Schon die fortlaufende Kontrolle ihres engeren Familienlebens durch die Aufsicht-

organe würde von der großen Masse des Volks als eine förmliche „Stellung unter Polizeiaufsicht“ aufgefaßt werden. Der Widerspruch hiergegen wäre also ein sehr erklärlicher.

Der preußische Gesetzentwurf über das Wohnungsweisen vermochte diese Klippen auch nur teilweise zu umgehen. Die Staatsregierung suchte zwar dem Grundübel der Wohnungsmisere, der Wohnungssteuerung direkt zu steuern, indem sie für den Bau spezifischer Arbeiterhäuser besondere Begünstigungen in Aussicht stellte, teils durch Gewährung billigen Baugeldes aus staatlichen Mitteln an gemeinnützige Baugesellschaften, teils durch Ermäßigung der Grundlizen für die Besitzer solcher Häuser, teils durch beschränkende Bestimmungen hinsichtlich der Baustrichlinien in den Bebauungsplänen der Kommunen. Aber dies wurde von den mit Abgaben aller Art überlasteten Grundbesitzern als eine höchst ungerechte Bevorzugung der Arbeiter getabelt und auch von den Kommunen als ein Eingriff in ihre Rechte beanstandet.

Das Wohnungs-gesetz stellte ferner eine Reihe von Anforderungen hinsichtlich des Vorhandenseins von Klosets, Ausgußbecken, Abflus-sanlagen, sowie über die Beschaffenheit von Räumen zum dauernden Aufenthalt für Menschen, welche in den älteren Häusern kaum noch erfüllt werden können. Endlich sah es ein besonderes Wohnungsamt vor, zur fortlaufenden Beaufsichtigung nicht nur der Hauseigentümer, sondern auch der Mieter, welche an Dritte abvermieten wollten, sowie aller Familien mit größerem Kindersegen und der von ihnen benutzten Wohnungen.

Da kann man sich denken, daß sich gegen diesen Entwurf die Opposition sehr weiter Volkskreise wappnete. Die Staatsregierung hatte es zweifellos sehr gut gemeint. Sie glaubte einer wichtigen sozialpolitischen Frage eine Lösung zu verschaffen, und den Forderungen eifriger Menschenfreunde zu entsprechen. Aber ihr Entwurf ging offenbar zu weit, und so ist er bis jetzt ein toter Buchstabe geblieben. Die Staatsregierung sah bisher davon ab, ihn dem Landtage vorzulegen.

Zu sehr weitgehenden sozialpolitischen Maßnahmen hielt sich endlich die Staatsregierung für befugt infolge einer tiefgehenden Bewegung innerhalb einer wichtigen Arbeiterklasse. In dem großen Rheinisch-westfälischen Kohlengebiet an der Ruhr war im Januar ganz unvermittelt, gewissermaßen über Nacht, ein allgemainer Bergarbeiterausstand ausgebrochen. Er war allen Sachkundigen überraschend gekommen, weil die Lage des Bergbaues in Preußen und auf dem ganzen deutschen Montanmarkt eine ganz außergewöhnlich günstige war. Die einzelne Bergwerke erzielten hohen Gewinn, und die Arbeiter fanden nicht nur anhaltende Arbeit, sondern auch hohe Löhne. Die

Zustände in den preußischen Gruben sind geradezu muster-giltig. Auch die Wohnungen und häuslichen Verhältnisse der Bergarbeiter überrreffen diejenigen anderer Arbeiterklassen, namentlich im Auslande, vielfach.

Der ganze Lebensstand der Bergarbeiter hat sich seit Jahren ungemein gehoben und ist zur Zeit ein verhältnismäßig guter. Eine äußere Notlage konnte also unmöglich den Anlaß zu einer gemeinsamen Arbeitseinstellung der Bergleute geboten haben. Und in der Tat hörte man nichts von höheren Lohnforderungen derselben. Ueberhaupt vermochten die Arbeiter nirgends einen wirklich zwingenden Grund für einen Ausstand, ja auch nur für die hier und da zur Schau getragene Anzufriedenheit anzugeben. Trotzdem brach eines Tages auf einer einzelnen Grube ein Streik plötzlich aus, indem die Arbeiter der Zeche „Bruchstraße“ vorrückten, sie müßten zuviel Zeit, nämlich länger als die sonst übliche Zeit von 1/2 Stunde, auf die Ein- und Ausfahrt verwenden, weil die Belegschaft der Grube durch Ein-zuziehung neuer Arbeiter erheblich vergrößert worden wäre. Mindestens forderten sie eine entsprechende Entschädigung für das längere Warten.

Von anderer Seite war auf dieser Zeche bemängelt worden, daß die Verwaltung einige weniger rentable Gruben, „stillgelegt“, d. h. geschlossen hätte; denn nur dadurch wäre der Zufluß neuer Arbeiter zur Grube Bruchstraße veranlaßt worden. Sie verlangten bindende Zusicherungen, daß solche „Stilllegungen“ im Interesse der Arbeiter nicht wiederholt würden. Die Grubenverwaltung erachtete jedoch beide Einwendungen für nicht ausreichend begründet, und lehnte die Arbeiterforderungen ab. Der Zufall wollte, daß sie zu derselben Zeit einen als sozialdemokratischen Agitator wirkenden Arbeiter entlassen hatte, mit dem sich die Arbeiter für solidarisch erklärten, und dessen Wiederanstellung sie mit der Drohung der Arbeitseinstellung zu erzwingen suchten. Die Grubenverwaltung blieb aber auch in diesem Falle unzugänglich für die Arbeiterforderungen, und so legten die Bergarbeiter der Zeche „Bruchstraße“ tatsächlich die Arbeit nieder.

Es handelte sich, wie man sieht, hier also lediglich um Streitpunkte einer einzelnen Grube, die noch dazu ziemlich willkürlich aufgeworfen waren. Nichtsdestoweniger hatte das Vorgehen dieser Arbeiter die Wirkung eines elektrischen Schlagens. Die gesamte Bergarbeiter-schaft im Ruhrgebiet stellte sich auf Seite derselben und legte in wenigen Tagen ebenfalls die Arbeit nieder. Auch von diesen Arbeitern konnte kein irgendwie stichhaltiger Grund für ihre Arbeitsniederlegung angeführt werden. Sie stellten weder höhere Lohnforderungen, noch klagten sie über schlechte Beschaffenheit der Grubeneinrichtungen oder über mangelnde Arbeits-

Gelegenheit. Nur verlegen machten sie einige Einwendungen gegen das hier und da vorgekommene „Stillegen“ einer Zeche und über die wünschenswerte Einrichtung von Arbeiterausschüssen. Niemand konnte er härten, daß diese angeblichen Mängel bisher irgend einen nennenswerten Mißstand für die Arbeiter geschaffen hatten. Aber in den Ausstand waren sie doch getreten. Es zeigte sich bis zur Evidenz, daß alle wirtschaftlichen Voraussetzungen für denselben fehlten, daß dieser vielmehr nur einen politischen Charakter an sich trug, d. h. ein Akt von Willkür und Mißwillen, ein bloßer Kampf um die Macht war. Um das Ganze zu krönen, war die Arbeitsniederlegung ohne Einhaltung der gesetzlichen Kündigungsfrist, also unter vollem Rechtsbruch erfolgt. Alles Unrecht war auf Seiten der Arbeiter.

Da geschah das Unerhörte. Die gesamte öffentliche Meinung, voran die Organe derselben, die große Mehrzahl der deutschen Blätter nahm ohne weiteres, ohne jede tiefere Prüfung der tatsächlichen Verhältnisse Partei für die Bergarbeiter. Die Grubenbesitzer

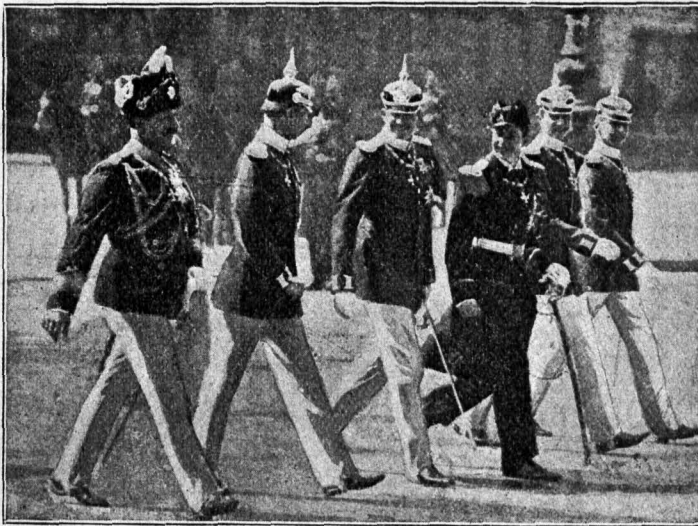

Von der Vermählung des deutschen Kronprinzen mit der Herzogin Cecilie von Mecklenburg. Kaiser Wilhelm begibt sich mit seinen fünf ältesten Söhnen vom königlichen Schloß zum Festgottesdienst nach dem Dom zu Berlin.

wurden einmütig für ausbeutende Tyrannen erklärt, obwohl es dem prüfenden Auge schon nach den ersten Tagen gar nicht entgehen konnte, daß der ganze Ausstand das Werk der seit Monaten die Bergarbeiterschaft systematisch verhehenden Sozialdemokratie gewesen war. Mit gutem Recht lehnten daher die Arbeitgeber jede Vergleichsverhandlung mit den Vertretern der aufgewiegelten Massen ab. Dies hatte aber nur neue Angriffe der gesamten Presse gegen die Bergwerksbesitzer zur Folge, mit der Wirkung, daß jedes unparteiische Urteil über die Sachlage im Ruhrgebiet unmöglich wurde. Ein unglaublicher Hegenjabbath brach überall aus. Infolgedessen trat nun die Staatsregierung auf den Plan, um weiteres Unheil zu verhüten. Denn eine Fortdauer des Ausstandes in der

Kohlenförderung drohte die gesamte deutsche Industrie in Mitleidenschaft zu ziehen.

Die Staatsregierung wollte selbst als vermittelnde Instanz wirken und entsandte eine Abordnung höherer Beamten in die Ausstandgebiete. Bedauerlicherweise weigerten sich aber die Grubenbesitzer, auch mit den Organen des Staates in Unterhandlungen zu treten, weil nach ihrer wohlbegründeten Meinung die Arbeiter des Kontraktbruches wegen keine Fürsprache verdienten. Infolgedessen ging die Regierung nun ihre eigenen Wege. Sie griff auf ältere Projekte zurück, welche schon vor 16 Jahren eine Reform der preußischen Bergarbeitergesetze erzielten, und arbeitete drei Gesetzesentwürfe aus, welche erstens die Rechte der Bergarbeiter durch Einführung be-

sonderer Arbeiterausschüsse, bezw. des hygienischen Maximalarbeitstages mehrten, zweitens das ungerechtfertigte Stilllegen von noch betriebsfähigen Zechen verhindern, drittens eine mehrjährige Sperre der Mutungen auf Kohle und Kalisalze einführen sollten.

Die Arbeiter, welche ohnehin den Ausstand leichtfertig,

ohne genügende Geldmittel in Szene gesetzt hatten, nahmen gern das Verhalten der Staatsregierung zum Anlaß, den Ausstand zu beenden. Denn sonst hätten sie schnell vor den Arbeitgebern bedingungslos kapitulieren müssen. Am 9. Februar erklärten sie, die Arbeit zu den bisherigen Vereinbarungen, im Vertrauen auf die Regierungsvorschläge, wieder aufnehmen zu wollen.

Die Staatsregierung brachte daraufhin nach einiger Zeit ihre Bergarbeitergesetze vor den Landtag. Aber dieser verhielt sich anfänglich sehr kühl zu denselben. Die konservativen Parteien machten der Regierung den Vorwurf, ab irato, d. h. aus Unwillen über das Verhalten der Bergwerksbesitzer, ihre prinzipiell bedeutungsvollen Vorlagen gemacht zu haben. Sie beanstandeten die letzteren einmal, weil eine

nachträgliche Prüfung der Lage der Bergarbeiter und Bergwerke durch den Staat selbst keinen Grund zur Arbeitseinstellung erwiesen hatte. Sodann wegen des Zeitpunktes der Einbringung der Gesetze an das Abgeordnetenhaus, weil die Regierung dadurch den Anschein erweckte, unter dem Druck der öffentlichen Meinung, bezw. aus Furcht vor dem Unwillen der Sozialdemokratie gehandelt zu haben. Sie widersprachen auch den neu zu schaffenden Arbeiterausschüssen und der vorgeschlagenen geheimen Wahl der Delegierten für dieselben, weil sie fürchteten, daß damit nur der Sozialdemokratie die Tore zur Herrschaft über die Bergarbeiterchaft geöffnet würden. Sie verwarfen auch die Grundgedanken der Stilllegungsvorlage. Sie wünschten Änderungen des Mutungsgesetzes.

Es bedurfte langer Verhandlungen, um endlich das Plenum des Abgeordnetenhauses für die Grundgedanken der Gesetze zu gewinnen. Auch im Herrenhaus stieß die Regierung anfänglich auf große Schwierigkeiten, und erst nach langen Auseinandersetzungen wurde dessen Zustimmung wenigstens zum Vergesetz und zu dem Mutungsgesetz gewonnen. Damit waren gleichzeitig die Hauptarbeiten des Landtags erschöpft. Es erübrigt sich, auf die kleineren Gesetzgebungsarbeiten desselben näher einzugehen. Erwähnt sei nur noch, daß unter denselben ein neues Gesetz über die Kirchensteuern in beiden Häusern eine Mehrheit für sich gewann.

Zur sehr lebhaften ^{*}Auseinandersetzungen gab auch in dem abgelaufenen Jahre nieder die großpolnische Bewegung Anlaß. Bei der Staatsberatung im Abgeordnetenhaus brachten die Polen natürlich wieder ihre alten Klagen über ungerechte Behandlung von Seiten der Regierungsorgane vor, obwohl sie es bekanntlich selbst sind, welche immer offener den Geist der Widersehtigkeit gegen die Staatsgewalt, der Feindseligkeit gegen das Deutschtum und der Intoleranz gegen ihre andersgläubigen Mitbürger zur Schau tragen. Immer unverhüllter betreiben sie eine politische Agitation, deren letzter Zweck auf die völlige Losreißung vom preußischen Staatsverband gerichtet ist, wobei sie ganz ersichtlich auf auswärtige Verlegenheiten des deutschen Reiches spekulieren.

Eine nicht ungeschickt angelegte Organisation, in welcher die Rufer im Streit jeden Polen mit sehr wirksamen Zwangsmitteln zum Eintritt zu veranlassen wissen, gibt ihrer Bewegung den festen inneren Halt. Einmal ist die katholische Geistlichkeit der berufenste Helfershelfer des Polentums, sodann leistet ihm eine zahlreich gebildete, im Ton und in der Taktik rückwärtslos operierende, alles verheerende Presse vorzügliche Schargendienste. Die Folge ist, daß die Pöhalanz

des Polentums alljährlich an neuer Kraft gewinnt und mit wahrhaft abstoßendem Eynismus die Blüten deutscher Kultur und deutscher Schaffenskraft zu vernichten trachtet.

Es ist in den Ostmarken ein Kampf Aller gegen Alle ausgebrochen, bei dem das Deutschtum stetig an Boden verliert. Die Staatsregierung läßt es zwar nicht an Ernst fehlen, um die Autorität des Staates dieser gemeingefährlichen Bewegung gegenüber voll zur Geltung zu bringen. Sie sucht das Deutschtum systematisch zu fördern, indem sie die deutschen Garnisonen vermehrt, die wirtschaftlichen Kräfte der Deutschen Handwerker und Landwirte stärkt, die Beamten und Lehrer mit besonderen Zulagen bedeckt, neue deutsche Kulturstätten errichtet, und zahlreiche Ansiedler in die Ostmarken zieht. Es ist auch im letzten Jahre in dieser Hinsicht wieder viel geschehen. In der Stadt Posen wurde am 5. Oktober das Kaiser-Friedrich-Museum eröffnet, später der Grund gelegt zu dem Bau einer stattlichen Kaiserpfalz. Die alten Wälle, welche die Stadt umgaben, wurden niedergedrückt und zur Bebauung an das deutsche Element weiterverkauft. Mehrfach sind neue deutsche Vereinshäuser begründet worden als Mittelpunkt für den geselligen Verkehr der Deutschen. In Danzig erfolgte am 6. Oktober die Einweihung einer besonderen technischen Hochschule für die Ostmarken.

Auch hat die Zahl der deutschen Ansiedler wieder zugenommen, da eine ganze Reihe von neuen Ansiedlerdörfern fertiggestellt worden ist. Im Ganzen bestehen schon ein paar Hundert solcher Niederlassungen, auf denen etwa 60000 Deutsche ein neues Heim gefunden haben. Jeder, der diese deutschen Dörfer sieht, ist erfreut über das, was deutsche Tatkraft hier geschaffen hat. Sie machen einen vorzüglichen Eindruck; denn sie sehen aus wie Schmuckkästchen, ihrer Ordnung, Sauberkeit und zweckmäßigen Gestaltung wegen. Das alles sind namhafte Erfolge der neuen deutschen Ostmarkenpolitik.

Trotzdem kann man nur mit Behmut auf die Lage des Deutschtums in der Provinz Posen blicken. Einerseits können sich die lieben Deutschen auch dort noch nicht von ihrem alten Erbübel, dem Geist der Parteiung und Zersplitterung, frei machen. Während das Polentum geschlossen wie ein Mann seine Ziele verfolgt, bekämpfen sich die Deutschen noch immer wechselseitig wegen kleinlicher Meinungsverschiedenheiten und Eifersüchteleien im politischen und gesellschaftlichen Leben. Andererseits aber steht dem Zuzug deutscher Ansiedler fast ein eben so großer Wegzug deutscher Elemente aus den Ostmarken gegenüber. In gewisser Hinsicht leistet die deutsche Ansiedlungskommission diesem Uebelstand selbst Vorschub, indem sie ihre Ansiedlungsgüter mit Vorliebe von deutschen Gutbesitzern

erwirbt, die dann nichts Eiligeres zu tun haben, als mit den reichen Verkaufsgeldern die Provinz Posen zu verlassen. Sodann gibt es auch gewissenlose Deutsche genug, die ihren Grundbesitz nur der Spekulation wegen erworben haben und strupellos an zahlungsfähige Polen weiter verkaufen.

Das Polentum betreibt nämlich mit alljährlich steigendem Eifer eine polnische Gegenkolonisation, indem es ebenfalls alle ihm erreichbaren Landgüter aufkauft, parzelliert und mit polnischen Ansiedlern besetzt. Auf diese Weise werden die Zwecke der deutschen Ansiedlungspolitik vielfach vereitelt, während das Polentum immer wieder neue Stappen für seine Ausbreitung in

einem besonderen Nationalchatz als Fonds für die Zukunftskämpfe gelegt.

Bei dieser Sachlage wird die Bedrängung der Deutschen in den Ostmarken immer größer, und sie wird sich kaum mindern, wenn die Staatsregierung sich nicht endlich zu außergewöhnlichen Mitteln versteht, und den Polen den Genuß der verfassungsmäßigen Bürgerrechte entzieht. An dieser Stelle muß der Hebel zum Kampf gegen das Polentum angefaßt werden. Seine Propaganda richtet sich ganz offen gegen den festen Bestand des preussischen Staates. Sie hat bereits einen förmlichen Kriegszustand in den Ostmarken heraufbeschworen. Das Polentum kann



Der neue Dom in Berlin.

den Ostmarken gewinnt. Mit rühmerswerter Tatkraft tritt ihm wohl der deutsche Ostmarkenverein entgegen, welcher im letzten Jahre auf eine zehnjährige, überaus verdienstliche Tätigkeit zurückblicken konnte. Aber seine Erfolge haben die polnischen Führer gleichfalls zur Nachahmung veranlaßt. Sie haben nach seinem Muster einen polnischen Ostmarkenverein begründet, einen regelrechten Kampfverein, der sich offen die Bekämpfung alles deutschen Wesens und die Wiederbegründung eines selbständigen Polens zur Aufgabe gestellt hat, auch über große Geldmittel verfügt. Hat doch das Polentum schon lange den Grund zu

daher auch nicht mehr nach den Satzungen des gemeinen Rechts, sondern nur noch nach den Bestimmungen des Kriegrechts behandelt werden. Ehe nicht der polnischen Presse das Handwerk gründlich gelegt, den Polen mindestens das Versammlungs- und Vereinsrecht entzogen ist, und sämtliche polnische Vereine aufgelöst sind, ist an eine Besserung der Lage nicht zu denken.

Erfreulicher sind die Bilder, welche sich im letzten Jahre an einer anderen Stelle, im Herzen des preussischen Staates, in der Kaiserresidenz Berlin der zuschauenden Welt boten. Dort wurden mehrere Werke des Friedens und

der Versöhnung, welche dem Kaiser Wilhelm, dem Förderer der schönen Künste und Wissenschaften, die Entstehung verdanken, ihrem praktischen Beruf übergeben. Am 18. Oktober erfolgte die Eröffnung des Kaiser = Friedrich = Museums und die Enthüllung des vor demselben errichteten Kaiser = Friedrich = Denkmals. Ein herrliches Gebäude, eine neue Zierde der Reichshauptstadt, ist in diesem Museum geschaffen worden, welches die reichen Sammlungen der schönen Künste, die früher im alten Museum ein Unterkommen gefunden hatten, dem großen Publikum zugänglich machen, und durch sie veredelnd auf das ästhetische Empfinden des Volkes einwirken soll.

Einige Tage darauf, am 24. Oktober, fand die Enthüllung des Noon = Denkmals statt, welchem Kaiser Wilhelm eine Stelle auf dem Berliner Königsplatz, in unmittelbarer Nähe des Bismarck = Denkmals angewiesen hat. In dankbarer Erinnerung an die Treue, welche der Feldmarschall Graf Noon seinem Hause, insonderheit dem alten Kaiser Wilhelm d. Gr., zu allen Zeiten gehalten, und an die Verdienste, welche sich dieser ruhmvolle Mann um das preussisch = deutsche Heer erworben hat, ist von unserem Kaiser dieses Denkmal errichtet worden, zu welchem die kommenden Geschlechter stets mit innerer Genugthuung emporschaun werden.

Am 2. November wurden die schönen Kunstwerke am großen Stern im Tiergarten enthüllt, welche auf die kaiserliche Munizipalverwaltung ebenfalls ihre Entstehung zurückführen, eine Anzahl von Jagdstücken, der Erinnerung an die Zeit gewidmet, wo der Berliner Tiergarten noch ein wirklicher Wildpark der Hohenzollernfürsten war.

Weit überragt in ihrer hohen Bedeutung für unser Volk werden alle diese sinnigen Vorgänge aber durch die am 27. Februar d. Jz. erfolgte feierliche Einweihung des herrlichen Bauwerks, welches in dem neuen Berliner Dom zur Erscheinung tritt. Schon Kaiser Friedrich hatte die erste Anregung zur Errichtung dieses Gotteshauses gegeben, die unser Kaiser sich gleich nach seinem Regierungsantritt pietätvoll zu eigen machte. Unter Zustimmung des Landtags, welcher gern die hierzu nötigen Summen bereit stellte, wurde der vom Geheimen Regierungs- und Baurat Professor Raschdorf geleitete Bau ins Werk gesetzt und nach zehnjähriger emsiger Arbeit fertig gestellt. Eine großartige Schöpfung der deutschen Architektur ist in diesem Gotteshause gegeben. Zur Ehre des Allerhöchsten läßt es seine mächtige Kuppel etwa 350 Fuß hoch in die Lüfte ragen, zum Ruhme Gottes weithin seinen ehernen Mund reden. Der neue Dom bildet ein sichtbares Wahrzeichen für die das Kaiserthum belebende Gottesfurcht. Ein gewaltiges Vollwerk protestantischen Geistes, stellt er gewissermaßen den greifbaren

Mittelpunkt für die gesamte evangelische Welt, insonderheit für alle evangelischen Christen deutscher Zunge auf dem ganzen Erdenrund dar.

Aus diesem Grunde hatte Kaiser Wilhelm auch alle evangelischen Bundesfürsten des deutschen Reichs, ferner die Vertreter aller deutschen evangelischen Kirchenbehörden, und mit ihnen zahlreiche Abgeordnete der ausländischen evangelischen Kirchengemeinschaften zur Theilnahme an der Dom = Einweihungsfeier geladen. Und sie waren gekommen von weither, von England, Dänemark, Schweden und Norwegen, aus Rußland, Oesterreich = Ungarn, Spanien, Italien, aus der Schweiz und den Niederlanden, selbst aus der nordamerikanischen Union und Australien. So gestaltete sich die Feier zu einer allgemeinen Kundgebung evangelischer Bekenntnistreue und Glaubensstärke. Der Welt wurde bezeugt, daß der evangelische Gedanke noch nichts von seiner Ueberzeugungskraft eingebüßt hat, daß der protestantische Geist in voller Jugendfrische erhalten ist, und daß die evangelischen Kirchengemeinden aller Länder in dem Kaiser Wilhelm den vornehmsten Schirmherrn, den getreuen Eckehard für ihre heiligsten Güter schätzen dürfen. Die Einweihungsfeier war tatsächlich ein erhebendes kirchliches Weihesfest.

Nicht minder großartig in ihrem Verlauf und eindrucksvoll in ihren Einzelheiten war eine andere Feier, in deren Mitte die Hohenzollernfamilie stand, und an der die gesamte deutsche Nation den innigsten Anteil hatte: Die Vermählungsfestlichkeiten für den ältesten Kaiserjohn, den Kronprinzen Wilhelm, und seine erlauchte Braut, die Herzogin Cäcilie von Mecklenburg = Schwerin. An dem Wohl und Wehe seines Königshauses nimmt das preussische Volk von altersher den innigsten Anteil. Der Hohenzollern 'Freud' ist des Volkes 'Freud', der Hohenzollern 'Leid' des Volkes 'Leid'. Dank einer rastlosen Wohlfahrtspflege und Erziehungsarbeit der Hohenzollernfürsten, die recht eigentlich den preussischen Staat zu dem gemacht haben, was er ist, haben sich schon seit Jahrhunderten die innigsten Wechselbeziehungen zwischen dem Volk und Königshause ausgebildet. Infolgedessen sind auch die Familienfeiern in dem Hohenzollernschloß echte Festlichkeiten der großen preussischen Volksfamilie, und besonders die Hochzeitsstage des dereinstigen Kronerben wahre Volksfeste.

Das zeigte sich auch in dem abgelaufenen Jahre, als Kaiser Wilhelm und seine hohe Gemahlin ihrem Erstgeborenen das hochzeitliche Beilager herrichteten. Die ganze Fülle der Volkstümmlichkeit, deren sich unser Kaiser wegen seiner weisen Staatspolitik bei der ganzen deutschen Nation, wegen seiner Friedensarbeit und Arbeiter =

fürsorge auf dem ganzen Erdenrund erfreut; und ebenso die hohe Verehrung, die unsere Kaiserin als Mutter von 7 blühenden Kindern, als wahrhaft deutsche Frau und als fromme Christin mit einem aufrichtigen Herzen für fremdes Weh und Glend findet, — beides trat so recht packend in der Anteilnahme der weitesten Volkskreise an diesem Hohenzollernfeste zu Tage.

Der Kronprinz Wilhelm steht noch in einem sehr jugendlichen Alter; er zählt erst 23 Jahre und hat daher noch keine

Gelegenheit gefunden, durch glänzende Taten

grünenden Lohbeer um seine Schläfe zu winden. Aber was man von ihm ver-

nommen hat aus seiner Kinderzeit, aus seinen Lehrjahren im Plöner Kadettenhause, aus seinen Studententagen in Bonn und aus seinem Wirkungskreise als Offizier in Potsdam hat ausgereicht, ihn dem deutschen Volke außerordentlich in-

teressant und schätzenswert zu

machen. Vor allem ist er der Urenkel des alten Kaisers Wilhelm, der Enkel

des ritterlichen Kaisers Friedrich, der Sohn unsres volkstümlichen

Kaisers, — das bejagt Alles. Seine hohe Braut andererseits ist als achtzehnjährige Prinzessin geschmückt mit großem Liebreiz in ihrer äußeren Erscheinung, sowie mit dem vollen Zauber jugendlicher Anmut und bestrickender

Lieberswürdigkeit in ihrem Wesen. Dabei ist sie eine

Tochter aus dem dem Herzen unsres Volkes so nahestehenden Mecklenburgischen Fürstenhause, dem auch die unsterbliche Königin Luise entstammte. Sie ist die Enkelin des Großherzogs Friedrich Franz II. von Mecklenburg-Schwerin, des Siegers an der Loire, dieser köstlichen Soldaten- und Heldengestalt, an der

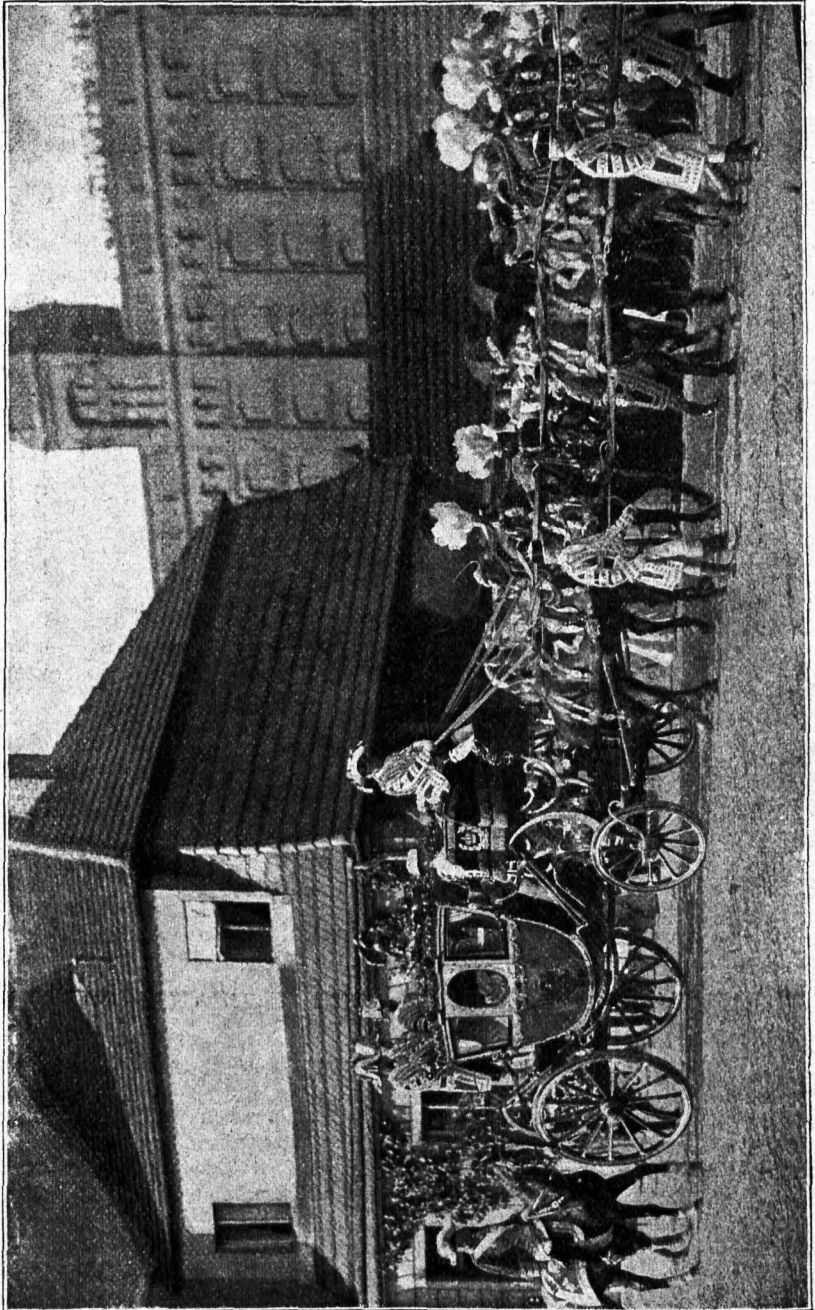

Herzogin Cecilie und die deutsche Kaiserin werden im Galawagen zum Einzuge in Berlin von Schloß Bellebeue abgeholt.

das deutsche Auge mit Wohlgefallen haftet. Da schlugen beiden hohen Verlobten die Herzen unsres Volkes von selbst entgegen, als sie den Treubund für das Leben geschlossen hatten, und vollends als sie ihn am Traualtare unsres Gottes feierlich zu besiegeln trachteten.

Schon die ersten Vorbereitungen für die Hochzeit, die Herrichtung der reichen Aussteuer, fesselten unser Volk, in erster Reihe die deutsche Frauenwelt, mit steigendem Interesse. Als dann der Tag der Einholung der fürstlichen Braut in ihr künftiges Heim herannahte, da wollte keine Volksklasse, keine Familie der großen Landesmetropole zurückbleiben, um ihr ein freundliches Willkommen

Man hat oft darüber geklagt, mit welcher Blaumäßigkeit und Rücksichtslosigkeit die in der Sozialdemokratie verkörperten Elemente des Unfriedens und Umsturzes an die deutsche Volksseele herantreten, um sie zu vergiften und dem Vaterlande und Königshause abspenstig zu machen. Sie selbst rühmen sich, die breiten Massen schon jetzt vollständig in der Hand, und mit dem Geist der Verneinung alles dem Menschen Heiligen, mit dem Haß gegen Alles, was hoch steht und glänzt, erfüllt zu haben. Bei den Berliner Einzugsfeierlichkeiten am 5. Juni 1905 wurde es für alle Welt überzeugend erhärtet, daß unser Volk denn doch noch nicht mit Leib und

Seele seinen selbstsüchtigen Verderbern verfallen ist. Gegen den ausgesprochenen Willen

der sozialdemokratischen Wortführer und Presseleiter waren auch die Arbeiter mit ihren Familien in gorßen Scharen herbeigeeilt, um Zeugen des Einzuges zu sein. Trotz aller Abmahnungen stimmten sie ein in die Freudenrufe der angefallenen Menge. Das gesamte Berliner Bürgertum in allen seinen sozialen Abstufungen füllte die Straßen an, und auch nicht der geringste Miston störte die schöne Feier während ihres ganzen Verlaufs. Das preußische Volk ist also noch königstreu bis in das innerste Mark; es steht fest zu unserem Kaiser und seinem Hause, und wer

es wagen wollte, es von dem Königsthron gelegentlich wegzureißn, würde in der gegebenen Stunde recht fühlbare Erfahrungen machen. Das ist die große Lehre der letzten Hochzeitsfeierlichkeiten am Hohenzollernhose.

Zu der engeren Vermählungsfeier am 6. Juni waren auch zahlreiche deutsche Fürstlichkeiten, sowie die Vertreter aller fremden souveränen Familien bezw. auswärtigen Staaten nach Berlin gekommen. Es war im Königshause ein Kreis von Fürsten und Prinzen, von Ministern, Diplomaten und Generalen aus allen Kulturländern versammelt, wie er nur selten gesehen worden ist. Selbst Japan hatte ein dem regierenden Hause nahestehendes Prinzenpaar entsandt. Das ungeheure Ansehen und Vertrauen, welches Kaiser Wilhelm in allen Zonen und bei allen Völkern



Vom Einzug des deutschen Kronprinzenpaares in Potsdam.

begreißt das kronprinzliche Paar vor dem Rathause zu Potsdam. Die Stadt Berlin hatte es sich nicht nehmen lassen, an diesem Tage ein Festgemwand anzulegen. Sie wollte der hohen Dame Rosen auf ihren Weg streuen, und hatte deshalb die Straßen mit einem herrlichen Blumenschmuck versehen. Andererseits legte auch unsere Kaiserin Wert darauf, die künftige Lebensgefährtin dem Sohne persönlich zuzuföhren. Und als sie nun einzog mit der jungen Braut in dem altherwürdigen Prunkwagen und mit dem vollen Glanze äußeren Gepränges, welches das Königshaus zu bieten vermag, da begrenzten zwanzigfache Reihen des Volks den langen Weg vom Schlosse Bellevue nach der Berliner Hohenzollernburg, und ein endloser Jubel durchzog die Lüfte als Ausdruck der freudigen Bewegung der Herzen eines treuen Volkes.

Oberbürgermeister Zaehne zu Potsdam.

ungeteilt genießt, trat hier in eine wahrhaft überwältigende Erscheinung.

Der hohe Herr hatte auch

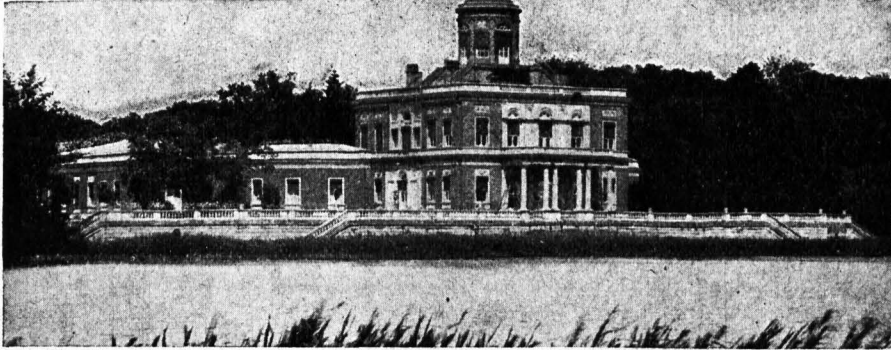

Das Marmorpalais zu Potsdam, die jetzige Wohnung des Kronprinzlichen Paares.

die große Freude, daß einige Zeit vorher sein dritter Sohn, Prinz Adalbert, von seiner ersten größeren Übungsreise nach 2jährigem Aufenthalt im fernsten Osten glücklich wieder zurückgekehrt war. Ueberhaupt war das abgelaufene Jahr reich an interessantesten Begebenheiten für unseren Kaiser.

Im Februar verlobte sich eine Nichte des Kaisers, die Tochter der Schwester unserer Kaiserin, die Prinzessin Viktoria Adelheid von Schleswig-Holstein-Glücksburg mit dem jugendlichen Herzog von Koburg-Gotha. In demselben Monat vermählte sich der Großherzog von



Prinzessin Viktoria-Adelheid zu Schlesw.-Holst.-Sonderburg-Glücksburg.

Hessen, der Schwager des Prinzen Heinrich, zum zweiten Male, und zwar mit einer Prinzessin von Solms-Lich. Am 26. Mai vermochte Kaiser Wilhelm an der 200jährigen Jubelfeier der von seinen Ahnen begründeten, gegenwärtig prächtig blühenden Stadt Charlottenburg teilzunehmen. Und am 28. Mai fand die Jahrhundertfeier des Königl. Statisti-



König Georg von Sachsen.

sehen Bureaus statt, welches ebenfalls aus kleinen Anfängen zu einem Institut von Weltruf angewachsen ist, und nunmehr als Statistisches Landesamt seine sehr reiche Wirksamkeit fortführen soll.

Freilich fehlte es auch nicht, wie immer im menschlichen Leben, an schmerzlichen Vorgängen für das Kaiserhaus. Unmittelbar nach den Hochzeitsfestlichkeiten verschied

plötzlich der von dem Kaiser persönlich hochgeschätzte Fürst von Hohenzollern-Sigmaringen. Im Februar war das Kaiserhaus lebhaft in Mit leidenschaft gezogen worden durch die entsetzliche Ermordung des russischen Großfürsten Sergius, eines anderen Schwagers des



Herzog Karl Eduard von Sachsen-Koburg und Gotha.

Prinzen Heinrich. Auch der am 14. Oktober erfolgte Tod des Königs Georg von Sachsen schlug dem kaiserlichen Herzen eine tiefe Wunde, da Kaiser Wilhelm mit dem greisen Monarchen eng befreundet gewesen war.

Nicht minder bewegte den hohen Herrn der Verlust von zwei ihm persönlich nahe stehenden, hochverdienten Persönlichkeiten. Im Februar



Der jetzige König Friedrich August von Sachsen.

starb der Altmeister der deutschen Künste, der berühmte Maler Adolf von Menzel, welchen Kaiser Wilhelm dereinst durch Verleihung des Schwarzen Adlerordens ausgezeichnet hatte, ersichtlich von dem Gedanken geleitet, damit alle Hütler der Flammen Deutschen Kunstlebens zu ehren. Am 20. März wurde der preußische Minister des Innern, Freiherr von Hammerstein, ein treuer Diener des Allerhöchsten Herrn, aus dieser Zeitlichkeit abgerufen. An seiner Stelle wurde später der bisherige Oberpräsident von Brandenburg, Herr von Bethmann-Hollweg, berufen, der wiederum in dem früheren Regierungspräsidenten Herrn Trott von Solz einen Nachfolger fand.



Großherzog Ernst Ludwig von Hessen und seine Gemahlin Eleonore, Prinzessin zu Solms-Hohenseilms-Rich.



Fürst Leopold von Hohenzollern 7.

Auch in der auswärtigen Politik standen alle Maßnahmen unsres Kaisers und seiner Räte während des ganzen Jahres unter einem freundlichen Stern. Das deutsche Reich wurde selbstverständlich ebenso, wie alle übrigen europäischen Großstaaten, sehr in Mitleidenschaft gezogen durch das furchtbare Kriegsdrama in den ostasiatischen Gefilden. Das vollständige Versagen der russischen Waffen zu Wasser und zu Lande und die glänzende Betätigung japanischen Geistes überall da, wo das japanische Volk handelnd auftrat, hatte eine ganz neue Lage für die großen Kulturvölker geschaffen, welche bisher bestimmend auf die Weltgeschichte eingewirkt hatten. Zunächst handelt es sich in dem Kriege allerdings nur um das

Ringen Japans mit Rußland über den gebietenden Einfluß in den weiten ostasiatischen Länderkreis auf militärischem und wirtschaftlichem Gebiete. Aber da England ganz ersichtlich die treibende Kraft für den Ausbruch der Feindseligkeiten gewesen war, so erhielt der russ.-japanische Krieg von vornherein noch eine höhere Bedeutung.



Fürst Wilhelm von Hohenzollern.



Freiherr von Hammerstein-Vorteu, der preußische Minister des Innern, starb im Alter von 62 Jahren. Freiherr von Hammerstein hatte seit Mai 1901 seinen Ministerposten inne.



Dr. von Bethmann-Hollweg, der jetzige Minister des Innern, Nachfolger des verst. Fhrn. v. Hammerstein.



August von Trott zu Solz, Oberpräsident der Provinz Brandenburg. Er steht in seinem 50. Lebensjahre und bekleidete zuletzt den Posten eines Regierungspräsidenten in Kassel.

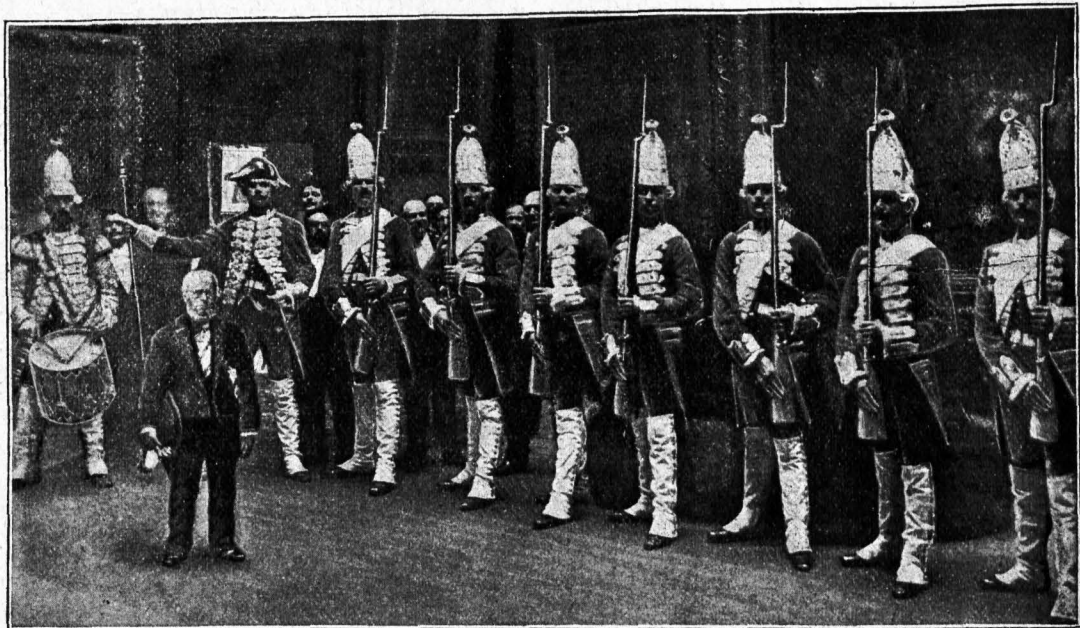

Professor Adolf von Menzel schreitet an seinem 80. Geburtstage die Front der Ehrencompagnie ab. Kaiser Wilhelm II. hatte die Grenadiere dem Meister zu Ehren, die historische Uniform aus der Zeit Friedrichs des Großen anlegen lassen.

Er erscheint in erster Reihe als eine neue Phase in dem Kampfe Englands und Rußlands um die Vorherrschaft auf unsrer Erde. England erfreut sich zur Zeit eines beide Kontinente überspannenden Landbesitzes. Sein politischer und wirtschaftlicher Einfluß ist in des Wortes verwegenster Bedeutung ein weltgebietender. Aber es hat bisher immer in beständiger Furcht gelebt, daß das ebenfalls über zwei Weltteile hinausgewachsene russische Reich ihm später oder früher völlig über den Kopf wachsen, alle an sein Reich grenzenden englischen Kolonialbesitzungen, vor allem das reiche Indien, an sich reißen, und so Alleingebiet der über das wirtschaftlich unermessliche Asien werden könnte.

Die englische Politik ist daher seit Jahrzehnten darauf gerichtet gewesen, Rußlands Einfluß und Kraft zu brechen, und sie arbeitete mit fieberhafter Geschäftigkeit gegen dasselbe, seitdem das Zarenreich sich recht eigenmächtig die zu China gehörige Mandchurei angegliedert hatte und Miene machte, das ganze weite und dicht bevölkerte chinesische Reich einzustücken. Das englische Volk scheut sich aber von altersher, die eigene Haut für seine großen politischen Zwecke zu riskieren. Es läßt gern fremde Völker für sich arbeiten und kämpfen, und beschränkt sich lediglich auf die Rolle, durch die Verhütung Anderer die Gelegenheit zu Kriegen gegen die ihm unbequemen Nebenbuhler zu schaffen.

In Japan fand England nun einen Partner, der ihm einmal wieder die Kastanien aus dem Feuer zu holen bereit war. Das japanische Volk hat schon seit vielen Jahren die Welt in Erstaunen gesetzt durch seine entschlossene Tatkraft, sich zu einem den europäischen Nationen ebenbürtigen Kulturvolk emporzuarbeiten. Erfüllt von brennendem Ehrgeiz und Tatendrang strebt es zielbewußt dazu, sich die führende Rolle unter den Völkern der gelben Rasse anzueignen, und so vorherrschend in ganz Ostasien zu werden. Aus diesem Grunde war es schon vor zehn Jahren kühn über das in tausendjährigen Sitten verknöcherte chinesische Reich hergefallen. Und tödlichen Groll trug es gegen das russische Reich im Herzen, da dieses ihm damals die Ausnützung seiner Siege über China verwehrt hatte.

Das japanische Volk war demnach wie geschaffen zum Werkzeug für die englische Interessenpolitik, und in England schürte man auch mit allen Hebeln solange die Leidenschaften der Japaner, bis man sie glücklich in den Krieg hineingetrieben hatte. Japan führte also zunächst die englische Sache. Jeder seiner Siege war ein englischer Sieg. Die englische Nation durfte triumphieren. Mit dem Zusammenbruch der russischen Militärmacht verlor sie ohne einen Schwereitrich den gefürchteten Rivalen bei ihren Weltherrschaftsplänen, und sie säumte keinen Augenblick, die Gunst der Zeit zu nützen. Unter den Augen der zuschauenden Welt bemächtigte sie sich

stumpellos des Tibetanischen Reichs und gewann dadurch ein neues natürliches Volkwerk für ihren indischen Besitz und für ihre asiatischen Bestrebungen. Der zwischen Rußland und Japan geführte Krieg erhielt also tatsächlich schnell eine weit über die Spezialinteressen der beiden Kämpfer hinausgehende Bedeutung. Er

machte der Vorherrschaft Rußlands in Asien zu Gunsten Englands auf lange Zeit ein jähes Ende.

Prinz Friedrich Leopold v. Preußen, ein Schwager unseres Kaisers, der nach dem russischen Hauptquartier in der Mandschurei gereist ist

Die ganz unvergleichlichen Erfolge der Japaner in allen Land- und Seeschlachten haben indessen noch eine ganz ungeahnte, selbst von den Engländern nicht vorhergesehene Wirkung gehabt. Das japanische Volk ist zum Bewußtsein seiner Kraft gekommen. Es ist kühn in die Reihen der Großmächte getreten, mit dem Anspruch in der Weltpolitik nun auch ein gewichtiges Wort mitzureden. Es hat nicht nur einen gebietenden Einfluß in Ostasien errungen, sondern ist auch die wirklich vorherrschende Macht dortselbst geworden. Seine nächsten Ziele hat es bereits erreicht. Denn darüber kann doch kein Zweifel bestehen, daß in absehbarer Zeit nun auch ganz China mit seinen 400 Millionen Einwohnern in den japanischen Interessentenkreis fallen wird, und später oder früher auch alle maleisischen Landgebiete. Denn nicht nur die enge Stammesverwandtschaft, sondern auch die Fülle der gemein-

samen Ziele und Bestrebungen aller hierher gehörigen Volksstämme führt sie zu einem solidarischen Eintreten, und damit ist wirklich der feste Zusammenschluß der ganzen gelben Rasse unter Japans Führung gegeben.

Das bedeutet aber in seinen letzten Folgerungen nichts Geringeres, als eine Bedrohung der

Vormachtsstellung, welche die weiße Rasse, die europäischen Kulturvölker während der ganzen bisher bekannten Weltgeschichte auf unserem Planeten ausgeübt haben. Die gelbe Gefahr, von der man so oft spöttisch gesprochen hat, naht sich tatsächlich den europäischen Grenzen. Sie wird sich nicht nur politisch, in der Frage der Vorherrschaft europäischer Staaten über die asiatischen Länderzien, sondern vor allem auch wirtschaftlich in höchst empfindlicher Weise für ganz Europa fühlbar machen. Denn das jugendfrische Asien mit seinen billigen Arbeitskräften, mit seinen geschickten Händen, mit seinen reichen Erwerbsquellen tritt nun gegen das alternde Europa als Mitbewerber auf, und da droht diesem ein in seinen Folgen unabsehbarer politischer und wirtschaftlicher Wettbewerb. Es fragt sich sehr, ob die sozial unterwühlten, durch die immer mehr sich steigenden Ansprüche der Arbeiter überaus teuer produzierenden europäischen Staaten aus demselben siegreich hervorgehen werden. Besorgt schauen denn auch schon die Engländer auf ihre Freunde. Die Geister, die sie riefen, drohen ihnen nun selbst unde-



Generalmajor z. D. Medel in Gr. Lichterfelde, früherer Instruktor der japanischen Armee, erhielt vom Mikado das Großkreuz des Ordens des heiligen Schazes eine der höchsten japanischen Auszeichnungen.

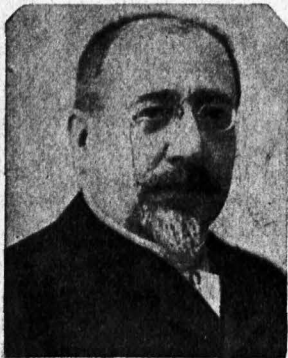

Rouvier, französischer Ministerpräsident.



Delcassé, ehemaliger französischer Minister des Aeußeren.



Fürst Radolin, deutscher Botschafter in Paris.

quem zu werden. England wird voraussichtlich am meisten durch sie zu verlieren haben. Doch wie dem auch sei, der russisch-japanische Krieg leitet in der Tat eine neue Weltepoche ein. Darin liegt seine eigentliche, ganz eminente Bedeutung.

Für Deutschland* war es nicht ganz leicht, die durch den russisch-japanischen Krieg geschaffenen Strudel ungefährdet zu durchschiffen. Es steht mit Rußland auf bestem Fuß, und hat Grund, dieses Freundschaftsverhältnis auch für die Zukunft aufrecht zu erhalten. Aber auch zu Japan unterhielt es bisher freundschaftliche Beziehungen, und große Interessen bedingen auch hier die Innehaltung des bisherigen Kurses. Aus diesem Grunde war der deutschen Politik die Innehaltung einer strengen



Die Begrüßung des deutschen Kaisers in Tanger durch Abd el Malek, den Untel des Sultans von Marokko.

Neutralität zur ersten Pflicht gemacht, und unsere leitenden Kreise haben darnach gehandelt. Dem russischen Reich gegenüber nahm dieses Verhältnis allerdings im Laufe der Zeit den Charakter einer wohlwollenden Neutralität an, da es nicht sowohl durch den Krieg, sondern auch durch den Ausbruch einer inneren Revolution hart bedrängt wurde. Es kann durchaus nicht im Vorteil Deutschlands liegen, daß im Zarenreich die Revolution siegreich wird. Denn die in ihr treibenden Kräfte sind einmal die sozialdemokratischen Volksverderber, welche von Rußland aus einen verheerenden Brand über alle europäischen Staaten tragen möchten. Wenn sie ihre Fahnen dort als Sieger aufschlagen könnten, wäre es nur eine Frage der Zeit, daß die soziale Revolution auch

Deutschland heimsuchte. Darauf dürfen wir mit Sicherheit rechnen. Sodann sind es die Polen, welche die revolutionären Gluten mit allen Kräften, wenn auch vorsichtig nach außen hin, schüren. Und ein Triumph des Bolentums in Rußland liegt ebensovienig im Interesse Deutschlands.

Zimmerhin ist dem deutschen Reich durch die Schwierigkeiten des Zarenreichs nach außen und innen indirekt ein nicht zu unterschätzender Gewinn bereitet worden. Vor dem Kriege war der russische Einfluß auf die europäische Politik ein geradezu übermächtiger. Speziell in dem Bündnis Rußlands mit Frankreich war ein politischer Faktor gegeben, mit dem die deutsche Politik auf Schritt und Tritt zu rechnen hatte. Es stand dem deutschen Reich gegebenenfalls ein Krieg nach zwei Fronten in Aussicht, wenn es ohne Rücksicht auf seine beiden mächtigen Nachbarn im Konzert der europäischen Völker seine Stimme geltend machen wollte. Und nur durch die geschickte Erhaltung Oesterreichs und Italiens in dem festen mitteleuropäischen

Dreibunde vermochte Deutschland die französisch-russischen Einflüsse zu begleichen. Aber wer bürgt auf die Dauer für den Fortbestand dieser wertvollen Friedensassuranz, zumal französische und englische Hände tagaus tagein auf ihre Zerstörung, speziell auf den Anschluß Italiens an die neu begründete Koalition der Westmächte hinarbeiteten? Wer muß nicht auch mit tiefem Bedauern auf die Selbstzerfleischung der österreichischen Volksstämme hinblicken, welche je länger um so mehr die Bündnisfähigkeit des Habsburger Reiches zu mindern droht? Es hing wesentlich von den Entschließungen des russischen Zaren ab, ob und wie weit den berufsmäßigen Schürern des Völkerhasses gegen Deutschland ein Spielraum zu gewähren sei. Die deutsche Politik konnte daher niemals mit einer absoluten Sicherheit dem Entwicklungsgang der Zukunft entgegen schauen, und mußte schon mit Rücksicht auf die eigenen Interessen grundsätzlich eine Friedensroute verfolgen, damit alle Keime der Zwietracht mit anderen Staaten gleich in den Wurzelfasern zertreten würden.

Dies alles ist wie mit einem Schlage durch die schwere Kriegskatastrophe der Russen in Ostasien zu Gunsten Deutschlands geändert worden. Das russische Reich scheidet, selbst wenn

es noch ohne Gefährdung seiner Lebenspulsse den inneren und äußeren Schwierigkeiten entrinnt, mindestens auf ein bis zwei Jahrzehnte als maßgebender Faktor aus dem europäischen Konzert aus. Deutschland hat die Freiheit seiner Bewegungen wieder gewonnen und ohne jeden Schwerfisch, lediglich durch seine geschickten politischen Schachzüge eine Stellung erlangt, wie sie ihm kaum ein siegreicher Krieg über seine Gegner verschafft hätte. Kaiser Wilhelm ist denn auch mit in erster Reihe bemüht gewesen, seinen mächtigen Ei fluß zur Anbahnung des Friedens zwischen Rußland und Japan geltend zu machen, um sich so dem russischen Zaren persönlich noch verbindlicher zu erweisen und die deutsch-russische Freundschaft für die Zukunft noch fester zu gestalten. Sind ja doch sehr vielvermögende Kreise schon am Werk, die Eifersucht Rußlands gegen die günstige Stellung Deutschlands zu erwecken und das Zarenreich zum Partner eines Bündnisses mit England und Frankreich zu machen.

* * *

Kaiser Wilhelm hat aber noch eine andere Seite hin die Günst der Verhältnisse zum Vorteil Deutschlands auszunutzen gemußt. Solange das französisch-russische Bündnis bestand, waren die Staatsleiter Frankreichs, besonders der seit 7 Jahren ununterbrochen an der Spitze des auswärtigen Amtes wirkende Minister Delcassé ausschließlich darauf bedacht gewesen, Deutschland zu isolieren, um es dann im gegebenen Augenblick zu überfallen. Der Plan Delcassés war, wie vorstehend schon erwähnt wurde, zunächst auf eine Abtrennung Italiens vom Dreibunde gerichtet, und er schien im Vorjahre tatsächlich seiner Verwirklichung nahe zu sein. Man erinnert sich gewiß noch, daß Kaiser Wilhelm im Vorjahre, kaum genesen von schwerer Krankheit, in voller Eile eine Reise nach dem Mittelmeer unternahm, um noch im letzten Augenblick durch eine persönliche Begegnung mit dem König Victor Emanuel Italien von einem verhängnisreichen Schritt abzubringen. Zum Glück war dieser politische Schachzug vom besten Erfolg gekrönt. Das bereits schwankende Italien hielt dem Dreibund Treue.

Herr Delcassé ließ sich dadurch aber nicht entmutigen. Er hoffte Italien später durch schwerwiegende politische Maßnahmen doch noch für sich gewinnen zu können, falls es ihm gelänge, auf dasselbe mit der Tatsache einer englisch-französischen Koalition zurückwirken zu können. Sein Augenmerk war daher in zweiter Reihe auf die Begleichung der alten Rivalität zwischen England und Frankreich in den Meeren und in ihrer Kolonialpolitik gerichtet, und tatsächlich gelang es ihm,

für England genehme Vorschläge zu machen, welche den Grund zu einer neuen Koalition der Westmächte legten. Er überließ den Engländern Aegypten, brachte einen Vergleich über New-Fundland zu stande und bat sich für Frankreich nur die englische Zustimmung zu einer Besitzergreifung Marokko's aus.

Die schlauen Söhne der englischen Erde gingen darauf mit Freunden ein; denn ihnen fiel nunmehr ohne Schwerfisch die große ägyptische Beute zu, auf die sie zwar schon längst Beschlag gelegt hatten, die sie aber wegen des Widerpruchs der Franzosen bisher noch nicht weg-zuschneiden gewagt hatten. Sie waren also der unmittelbar gewinnende Teil, denn sie hatten ein greifbares Objekt in Händen, während sie den Franzosen einstweilen erst einen etwas unsicheren Zukunftswechsel auf Marokko überlassen hatten. Das genierte aber Herrn



Maroffaner mit seiner eigenartigen landesüblichen Flinte.

Delcassé fürs erste nicht. Er hatte doch den Wiederanschluß an England gefunden, ja, er fand bei diesem sogar noch mehr, nämlich einen weitverbreiteten Haß gegen Deutschland, der seinen Plänen nur förderlich sein konnte.

Die englische Nation hatte sich durch das gewaltige Aufblühen des deutschen Seehandels und durch die Fortschritte des deutschen Wettbewerbs auf den Weltmärkten schon seit lange einer höchst eifrigen Stimmung gegen den deutschen Vetter überlassen. Sie hätte das deutsche Reich lieber heute als morgen aus seiner gegenwärtigen Weltstellung herausgedrängt. Da sie aber, wie schon gesagt wurde, nicht gern selbst ihre Haut in Gefahr bringt, sondern andere für sich wirken läßt, so sah sie sich schon lange nach einer Macht um, die sich für englische Interessen den Kopf zerschlagen läßt, und Herr Delcassé war ihr mit seinen Anerbietungen hochwillkommen. Er sollte in absehbarer Zeit die blutige Auseinandersetzung mit Deutschland ins Werk setzen. England selbst beschränkte sich inzwischen auf die Verhütung der Menschheit, besonders der Franzosen gegen Deutschland.

Die englische Staatsleitung war denn auch ganz damit einverstanden, als Herr Delcassé Miene machte, das französische-englische Abkommen über Marokko mit einer direkt für Deutschland ver-

lebenden Spitze praktisch zu verwirklichen. Unter englischer Zustimmung wurde von ihm zunächst das dem marokkanischen Staat benachbarte Spanien an der in Aussicht genommenen Beute mit-



Der Sultan Abdul Aziz von Marokko, dessen Hafenstadt Tanger Kaiser Wilhelm II. besuchte.

beteiligt. Delcassé sicherte die französisch-englische Koalition also auch noch durch eine Plantierung von Seiten Spaniens. Nach diesem Erfolge formulierte er mit England u. Spanien einen Annerxionsvertrag über Marokko, welcher dieses reiche Land auf Gnade und Ungnade an Frankreich überließ.

Und nun glaubte er einen Hauptkoup ausführen zu können. Er ignorierte Deutschland und dessen vielseitige Handelsinteressen in Marokko demonstrativ, indem er ihm nicht einmal Kenntnis von dem mit

Spanien und England getroffenen Abkommen gab. Deutschland sollte durch diese geringerschätzende Behandlung so tief gedemütigt werden, daß sich alle übrigen Völker, besonders die Italiener, allmählig von ihnen abwandten. Denn auf einen Krieg würde es das nunmehr fast ganz auf sich selbst angewiesene deutsche Reich bei der damaligen politischen Lage sicherlich nicht ankommen lassen.

In der Tat machte auch Deutschland gute Miene zum bösen Spiel, da es die Marokkanische Sache nicht für wert achtete zu einem Kriege von unabsehbarer Tragweite. Es behielt in dessen alle seine Trümper in der Hand. In dem



Junge unverschleierte Marokkanerin.

Augenblick, wo Herr Delcassé den Sultan von Marokko zu einem einfachen Vasallen von Frankreich zu erniedrigen suchte, trat Deutschland plötzlich mit einem energischen Einspruch hervor. Es erklärte, daß das englisch-französisch-spanische Abkommen, nach welchem Delcassé handelte, für das deutsche Reich gar nicht existiere, weil man es ihm nicht amtlich mitgeteilt habe. Deutschland erkenne nur den im Jahre 1880 von allen europäischen Staaten geschlossenen Vertrag über Marokko an, und dieser verbürge erstens dem Sultan die volle Selbständigkeit, und zweitens allen Staaten die offene Tür für den Handel. Folglich dürfe Frankreich keine Handlungen unternehmen, welche diesem Vertrag zuwiderlaufen, also auch nicht zur Annexion Marokkos an den französischen Staat schreiten. Deutschland selbst beanspruche keineswegs eine Beteiligung an dem marokkanischen Landbesitz, sei aber entschlossen, seinen sehr wertvollen Handel mit Marokko ungefährdet zu erhalten.

Wie eine Bombe fiel dieser Einspruch Deutschlands auf die politische Welt, und besonders auf das plötzlich aus seiner selbstgefälligen Haltung gerissene französische Volk. Die allgemeine Ueber- raschung wurde noch gesteigert, als Kaiser Wilhelm persönlich sich zu einer neuen Mittelmeerfahrt entschloß, auf der er zunächst Portugal, dann aber die Stadt Tanger zu besuchen gedachte, damit alle Welt sähe, daß Deutschland tatsächlich die Selbständigkeit Marokkos und seines Sultans als eine unumstößliche Tatsache betrachte. Nachdem der hohe Herr am 22. März in Bremen noch der Einweihung der großen Denkmalsanlage für die Kaiser Wilhelm und Friedrich beigewohnt, und diese Gelegenheit zu einer feierlichen Bekundung des friedlichen Grundcharakters deutscher Politik benutzt hatte, bestieg er am 23. März in Ruxhaven einen Dampfer der Hamburg-Amerika-Linie und wandte sich mit großer Begleitung dem Mittelmeer zu.

Ueberaus sympathisch war der Empfang des hohen Herrn am portugiesischen Königshofe, geradezu überwältigend seine Aufnahme in Tanger. Die gesamte muhamedanische Welt begrüßte den Kaiser als einen Hort ihrer freien Selbständigkeit, — einen so tiefen Eindruck hatte sein entschlossenes Eintreten für die Unabhängigkeit Marokkos gemacht. Kaiser Wilhelm begab sich hierauf nach Neapel, um in einer Begegnung mit dem König Victor Emanuel die Freundschaftsbände zwischen Deutschland und Italien neu zu befestigen, und den Franzosen begreiflich zu machen, daß ihr Liebeswerben um Italien auch jetzt noch vergeblich gewesen sei. Dann nahm unser Kaiser längeren Aufenthalt auf Sizilien, gelassen ab-

wartend, welche Folgen sich an sein demonstratives Vorgehen in der marokkanischen Frage knüpfen würden.

Und da zeigte sich nun die durch den russisch-japanischen Krieg veränderte Weltlage im vollsten Lichte.

Das seiner russischen Stütze beraubte Frankreich, welches anderenfalls ohne

Weiteres die Kriegsfackel gegen Deutschland geschleudert hätte, mußte sich wohl oder übel mit den von Kaiser Wilhelm geschaffenen Tatsachen abfinden. Herr Delcassé machte zwar eine Zeit lang den Versuch, den deutschen Widerspruch nochmals zu umgehen. Er klammerte sich an England, um ein förmliches französisch-englisches Bündnis zu Stande zu bringen. Und tatsächlich ermutigte die englische Presse ihn mit volstem Hochdruck zu einem kriegerischen Vorgehen gegen Deutschland. England wäre dann in die angenehme Lage gekommen, auch in Europa, genau so wie in Ostasien, vergnügter Zuschauer des Schauspiels zu sein, wie eine andere Macht sich mit einem englischen Nebenbuhler zerfleischt und für englische Interessen arbeitete. Hierzu kam es nun aber, dank des Geschicks und der Festigkeit Deutschlands, glücklicherweise nicht.

Die deutsche Diplomatie ging nach wie vor ruhig weiter. Nach der Rückkehr des Kaisers Wilhelm von Italien im Mai entsandte sie den sehr geschickten Grafen von Tattenbach als Spezialgesandten zum marokkanischen Sultan nach Fez und bewog diesen zu dem Vorschlag, die marokkanische Frage neu zu regeln auf einer allgemeinen Konferenz, zu welcher der Sultan von Marokko die Einladungen erlassen sollte. Herr Delcassé lehnte dies natürlich ab, schuf damit aber eine Lage, vor der den Franzosen selbst bange wurde. Es entstand in Frankreich eine allgemeine Panik, weil jedermann den Krieg für unvermeidlich hielt, keiner aber die auf sich selbst angewiesenen französischen Heere für stark genug zu einer Ueberwindung der deutschen Wehrkraft hielt. Es brach sich allmählig die vernünftige Einsicht durch, daß Frankreich selbst bei einem glücklichen Kriege nichts Nennenswertes



Graf von Tattenbach, deutscher Gesandter in Lissabon, der zum Führer der deutschen Spezialgesandtschaft nach Fez der Residenz des Sultans von Marokko ausersehen worden war.

gewinnen könne, daß der alleinige Gewinner nur England sei, und daß man doch keine Ursache habe, sich dieses zweifelhaften Freundes wegen, der im Kriegsfall sicherlich keinen Finger zu Gunsten Frankreichs rühren würde, in unabschbare Abenteuer zu stürzen.

Die öffentliche Meinung in Frankreich richtete sich nunmehr mit elementarer Gewalt gegen Herrn Delcassé, dessen herausfordernde Politik sie alle Schuld an den entstandenen Schwierigkeiten zumies, und ruhte nicht eher, als bis derselbe aus seiner verantwortungsreichen Stellung als Minister des Aeußeren entfernt war. An seiner Stelle übernahm der Ministerpräsident Rouvier selbst die Leitung der auswärtigen Angelegenheiten, und da er eine veröhnlichere Haltung zu den leitenden Kreisen Deutschlands einnahm, so wurde allmählig ein betretbarer Weg zu einer friedlichen Verständigung mit ihnen gefunden. Die geplante Konferenz wurde tatsächlich von Frankreich zugestanden.



Admiral von Köster, der Chef der aktiven deutschen Schlachtflotte, wurde von Kaiser Wilhelm II. zum Großadmiral ernannt. Es ist dies ein Rang, der den Generalfeldmarschällen des Landheeres entspricht und in der deutschen Marine bisher nicht vorhanden war. Großadmiral von Köster, der im Jahre 1844 in Schwerin geboren ist, erhielt im Jahre 1900 den Adelstitel.



Geb. Legationsrat Dr. Rosen, der neue deutsche Gesandte in Marokko. Dieser Gesandtschaftsposten ist durch die Marokkofrage von besonderer Wichtigkeit geworden.

Welchen Ausgang die weiteren Verhandlungen nehmen werden, ließ sich bei dem Abschluß dieser kurzen politischen Umschau noch nicht übersehen. Es bleibt immer unberechenbar, welchen Einfluß die fortgesetzten Intriguen der englischen Nation auf die europäischen Verhältnisse haben werden; denn von England aus wird jetzt mit einem fast fanatischen Eifer auf die Verheßung der Völker hingearbeitet. Es hat sich dort ein besonderer Verein „Potentia“, gebildet, welcher die Verleumdung der deutschen Politik in der englischen,

französischen, russischen, japanischen, amerikanischen, spanischen und italienischen Presse systematisch betreibt. Das kann mit der Zeit gut werden.

Aber wir dürfen trotzdem mit vollem Vertrauen auf die Wachsamkeit und das Geschick der deutschen Diplomatie der Zukunft entgegengehen. Die deutsche Politik hat sich u ter schwierigen Verhältnissen so bewährt, daß sie auch den Intriguen unserer Neider in der kommenden Zeit gewachsen bleiben wird. Es war tatsächlich ein wohlverdientes Verdienst, daß Kaiser Wilhelm bei der Vermählung des Kronprinzen den Leiter der deutschen Politik, den Reichskanzler Graf Bülow in den

Fürstenstand erhob. Deutschland hat durch seine kluge Politik mehr erreicht, als es durch einen glücklichen Waffengang mit anderen Staaten hätte gewinnen können. Kaiser Wilhelm steht zur Zeit als der mächtigste Monarch der Welt da. Sein Einfluß ist ein überragender. So schließt das letzte Jahr nach innen und außen streng harmonisch ab.



Reichskanzler Fürst Bülow.

Wertsprüche.

Ich weiß, es ist kein Kinderspiel,
Mit Jedem wacker sich zu schlagen;
Jedoch ein nie erreichtes Ziel,
Mit Jedem gut sich zu vertragen.

Ganghofer.

Die Seelen Friedrichs II. und Lessing's, Schiller's, Goethe's und Kant's sind Substanz des deutschen Volksgeistes geworden, — nicht faßbar im Einzelnen — Ein Volk, das die großen Männer seiner Geschichte nicht hochhält, ist wie ein Mensch, der seine Eltern verleugnet. Auerbach, Tausend Gedanken.

Genealogie der europäischen Regentenhäuser.

Königlich Preussisches Haus.

Evangelischer Konfession.
König. Residenz: Berlin.

Wilhelm II., Deutscher Kaiser und König von Preußen, geb. 27. Januar 1859, folgt seinem Vater Friedrich III. in der Regierung am 15. Juni 1888, vermählt am 27. Febr. 1881 mit

Auguste Viktoria Friederike Luise Feodora Fenny, geb. 22. Oktober 1858, Chef des Füsilier-Regiments Königin (Schleswig-Holsteinsches) Nr. 86, Schwester des Herzogs Ernst Günther zu Schleswig-Holstein.

Kinder.

1) Friedrich Wilhelm Viktor August Ernst, Kronprinz des Deutschen Reichs und Kronprinz von Preußen, geb. 6. Mai 1882, Hauptmann und Kompagniechef im 1. Garde-Regiment zu Fuß, à la suite des Grenadier-Regiments Kronprinz (1. Ostpreussisches) Nr. 1 und des 2. Garde-Landwehr-Regiments sowie des Königl. baner. 1. Manen-Regiments Kaiser Wilhelm II., König von Preußen, des Königl. sächsischen 2. Grenadier-Regiments Nr. 101 Kaiser Wilhelm II., König von Preußen und des Kgl. württ. Infanterie-Reg. Kaiser Wilhelm, König von Preußen Nr. 120, vermählt mit

Cecilie Auguste Marie, Herzogin von Mecklenburg.

2) Wilhelm Eitel Friedrich Christian Karl, geb. 7. Juli 1883, Hauptmann im 1. Garde-Regiment zu Fuß, à la suite des 1. Garde-Landwehr-Regiments und des Grenadier-Regiments König Friedrich Wilhelm IV. (1. Pomm.) Nr. 2, sowie des Königlich sächsischen 7. Königs-Infanterie-Regiments.

3) Adalbert Ferdinand Berengar Viktor, geboren 14. Juli 1884, Oberleutnant im 1. Garde-Regiment zu Fuß und Oberleutnant zur See, à la suite des 1. Garde-Grenadier-Landwehr-Regiments.

4) August Wilhelm Heinrich Günther Viktor, geb. 29. Januar 1887, Leutnant im 1. Garde-Regiment zu Fuß und à la suite des Grenadier-Regiments König Friedrich Wilhelm I. (2. Ostpr.) Nr. 3 und des 2. Garde-Grenadier-Landwehr-Regiments.

5) Oskar Karl Gustav Adolf, geb. 27. Juli 1888, Leutnant im 1. Garde-Regiment zu Fuß und à la suite des 3. Garde-Grenadier-Landwehr-Regiments.

6) Joachim, Franz Humbert, geb. 17. Dezember 1890, Leutnant im 1. Garde-Regiment zu Fuß und à la suite des 4. Garde-Grenadier-Landwehr-Regiments.

7) Viktoria Luise Adelheid Mathilde Charlotte, geb. 13. September 1892.

Geschwister des Königs.

1. Die Gemahlin des Erbprinzen Bernhard von Sachsen-Meiningen geb. 24. Juli 1860.

2. Albert Wilhelm Heinrich, geb. 14. August 1862, Admiral, Chef der Marinestation der Ostsee, General der Infanterie, Chef des Füsilier-Regiments Prinz von Preußen (Brandenburgisches) Nr. 35, à la suite des 1. Garde-Regiments zu Fuß, des Garde-Füsilier-Landwehr-Regiments und des 1. Herzoglich Hessischen Feldartillerie-Regiments Nr. 25 (Großherzogl. Artilleriekorps) Ehrendoktor-Ing., vermählt am 24. Mai 1888 mit

Irene Luise Marie Anna, geb. 11. Juli 1866, Schwester des Großherzogs Ernst Ludwig von Hessen.

3. Die Gemahlin des Prinzen Adolf zu Schaumburg-Lippe geb. 12. April 1866.

4. Die Gemahlin des Kronprinzen Konstantin von Griechenland geb. 14. Juni 1870.

5. Die Gemahlin des Prinzen Friedrich-Karl Ludwig von Hessen geb. 22. April 1872.

Fürstliches Haus Hohenzollern.

Römisch-katholischer Konfession.
Residenz: Sigmaringen.

Wilhelm August Karl Joseph Peter Ferdinand Benedikt, Fürst von Hohenzollern, geb. 7. März 1864, folgt seinem Vater, dem Fürsten Leopold am 8. Juni 1905, Königl. preuß. Oberst und Kommandeur des 2. Garde-Regiments zu Fuß, vermählt am 27. Juni 1889 mit

Maria Theresia Magdalena, geb. 15. Januar 1867, Tochter des verstorbenen Prinzen Karl Ludwig Maria von Bourbon, Grafen von Tanti.

Erbprinz: Friedrich Viktor Pius Alexander Leopold Karl Theodor Ferdinand, geb. 30. August 1891.

Inhalt.

Evangelischer Konfession.
Herzog. Residenz: Dessau.

Leopold Friedrich Eduard Karl Alexander, geb. 19. August 1856, reg. seit 24. Januar 1904 vermählt mit Sophie Marie Luise Amalie Josephine, geb. 26. Juli 1865.

Baden.

Evangelischer Konfession.
Großherzog. Residenz: Karlsruhe.

Friedrich Wilhelm Ludwig, geb. 9. September 1826, regiert seit 24. April 1852, vermählt mit Luise Marie Elisabeth geb. 3. Dezember 1838, Vaterschwester des deutschen Kaisers und Königs von Preußen. Kinder: 1. Erbgroßherzog: Friedrich Wilhelm Ludwig Leopold August geboren 9. Juli 1857. 2. Die Kronprinzessin von Schweden, geb. 7. August 1862.

Bayern.

Römisch-katholischer Konfession.
König. Residenz: München.

Otto I Wilhelm Luitpold Adalbert Waldemar, geb. 27. April 1848, folgt seinem Bruder Ludwig II. am 13. Juni 1886 unter der Regentschaft seines Oheims Luitpold. — Luitpold Karl Wilhelm Josef Ludwig, geb. 12. März 1821 des Königreichs Bayern Verweser seit 10. Juni 1886.

Braunschweig.

Lutherischer Konfession.
Prinz-Regent. Residenz: Braunschweig.

Friedrich Wilhelm Nikolaus Albrecht, Prinz von Preußen, Regent, geb. 8. Mai 1837. Am 21. Oktober 1885 von der Landesversammlung zum Regenten erwählt, tritt die Regentschaft am 2. November 1885 an.

Herzogliches Haus Schleswig-Holstein.

Lutherischer Konfession.
Linie Sonderburg-Augustenburg.
Ernst Günther, Herzog zu Schleswig-Holstein-Sonderburg-Augustenburg, geb. 11. August 1863, reg. seit 14. Januar 1880, vermählt am 2. August 1898 mit Prinzessin Dorothea Marie Henriette Luise geboren 30. April 1881, Tochter des Herzogs Philipp von Coburg.

Hessen.

Lutherischer Konfession.
Großherzog. Residenz: Darmstadt.

Ernst Ludwig Karl Albert Wilhelm, geboren 25. November 1886 regiert seit 13. März 1892.

Tippe.

Reformierter Konfession.
Fürst. Residenz: Detmold.

Regent des Fürstentums: Leopold Julius Bernhard Adalbert Otto Karl Gustav, Graf zur Lippe-Biesterfeld, geb. 30. Mai 1871, folgt seinem Vater dem Grafen Ernst, in der Regentschaft am 26. September 1904, vermählt am 16. August 1901 mit

Bertha von Hessen-Philippsthal-Barchfeld, geb. 25. Oktober 1874.

Schaumburg-Lippe.

Reformierter Konfession.
Fürst. Residenz: Bückeburg.

Stephan Albrecht Georg geb. 10. Oktober 1846 regiert seit 8. Mai 1893 vermählt am 16. April 1882 mit Maria Anna, geb. 14. März 1864.

Luxemburg (Haus Nassau).

Evangelischer Konfession.
Großherzog. Residenz: Luxemburg.

Adolf Wilhelm Karl August Friedrich, Herzog zu Nassau, geb. 24. Juli 1817, regiert seit 23. November 1890 als Großherzog von Luxemburg. Erbgroßherzog: Wilhelm Alexander, geb. 22. April 1852.

Mecklenburg-Schwerin.

Lutherischer Konfession.
Großherzog. Residenz: Schwerin.

Friedrich Franz IV. Michael, geb. 9. April 1882, regiert seit 10. April 1897, vermählt mit Alexandra, Tochter des Herzogs von Cumberland.

Mecklenburg-Strelitz.

Lutherischer Konfession.
Großherzog. Residenz: Neu-Strelitz.

Georg Adolf Friedrich August Viktor Ernst Adalbert Gustav Wilhelm Wellington, geb. 22. Juli 1848, reg. seit 30. Mai 1904. Erbgroßherzog: Adolf Friedrich Georg Ernst Albert Eduard, geb. 17. Juni 1882.

Oldenburg (Haus Holstein-Gottorp).

Lutherischer Konfession.
Großherzog. Residenz: Oldenburg.

Friedrich August, geb. 16. November 1852, regiert seit 13. Juni 1900. Erbgroßherzog: Nikolaus Friedrich Wilhelm, geb. 10. August 1897.

Reuß ältere Linie.

Lutherischer Konfession.
Fürst. Residenz: Greiz.

Heinrich XXIV., geb. 20. März 1878, folgt seinem Vater Heinrich XXII. am 19. April 1902 unter der Regentschaft des Fürsten Heinrich XIV. von Reuß j. L.

Reuß jüngere Linie.

Lutherischer Konfession.
Fürst. Residenz: Gera.

Heinrich XIV., geb. 28. Mai 1832, regiert seit 11. Juli 1867. Erbprinz: Heinrich XXVII., beauftragt mit der dauernden Vertretung des Fürsten am 23. Nov. 1892, geb. 10. November 1858.

Sachsen (Albertinische jüngere Linie).

Römisch-katholischer Konfession.
König. Residenz: Dresden.

Friedrich August Johann Ludwig Karl Gustav Gregor Philipp, geb. 25. Mai 1865, reg. seit 15. Oktober 1904, Chef des Alanen-Reg. Hennings von Treffenfeld (Alt-märkisches) Nr. 16, des 1. Regl. sächsischen (Leib-)Grenadier-Regiments Nr. 100, des Königl. sächsischen Garde-Reiter-

Regiments, des 1. Königlich sächsischen Husaren-Regiments König Albert Nr. 18 und des 1. Seebataillons, geschieden (11. Februar 1903) von Luise Antoniette Maria, früheren Erzherzogin von Oesterreich, Prinzessin von Toskana, jetzigen Gräfin von Montignoso, geb. 2. September 1870. Thronfolger: Friedrich August Georg Ferdinand Albert Karl Anton Paul Marcellus, geb. 15. Januar 1893. Kronprinz.

Sachsen-Weimar-Eisenach. (Ernestinische, ältere Linie.)

Lutherischer Konfession.
Großherzog. Residenz: Weimar.

Wilhelm Ernst Karl Alexander Friedrich Heinrich Bernhard Albert Georg Hermann, geb. 10. Juni 1876, reg. seit 5. Januar 1901.

Sachsen-Meiningen.

Lutherischer Konfession.
Herzog. Residenz: Meiningen.

Georg II., geb. 2. April 1826, reg. seit 20. Sept. 1866. Erbprinz: Bernhard Friedrich Wilhelm Albrecht Georg, geb. 1. April 1851, verm. mit Viktoria Elisabeth Auguste Charlotte, geb. 24. Juli 1860, des deutschen Kaisers und Königs von Preußen Schwester.

Sachsen-Altenburg.

Lutherischer Konfession.
Herzog. Residenz: Altenburg.

Ernst Friedrich Paul Georg Nikolaus, geb. 16. Sept. 1826, reg. seit 3. August 1853.

Sachsen-Coburg-Gotha.

Lutherischer Konfession.
Herzog. Residenzen: Coburg und Gotha.

Karl Eduard, geb. 19. Juli 1884, regiert seit 19. Juli 1905.

Schwarzburg-Rudolstadt.

Lutherischer Konfession.
Fürst. Residenz: Rudolstadt.

Günther Viktor, geb. 21. August 1852, regiert seit 19. Januar 1890.

Schwarzburg-Sondershausen.

Lutherischer Konfession.
Fürst. Residenz: Sondershausen.
Karl Günther, geb. 7. August 1830, regiert seit 17. Juli 1880.

Waldeck.

Lutherischer Konfession.
Fürst. Residenz: Arolsen.

Friedrich Adolf Hermann, geb. 20. Januar 1865, regiert seit 12. Mai 1893. Erbprinz: Josias Georg Wilhelm Adolf, geb. 13. Mai 1896.

Württemberg.

Lutherischer Konfession.
König. Residenz: Stuttgart.

Wilhelm II. Karl Paul Heinrich Friedr., geboren 25. Februar 1848, regiert seit 6. Oktober 1891, wieder- vermählt mit Charlotte Maria Ida Luise Hermine Mathilde, geb. 10. Oktober 1864, Tochter des Prinzen Wilhelm zu Schaumburg-Lippe.

Belgien (Haus Sachsen-Coburg-Gotha).

Römisch-katholischer Konfession.
König. Residenz: Brüssel.
Leopold II. Ludwig Philipp Maria Viktor, Souverän des unabhängigen Königstaates, geb. 9. April 1835, regiert seit 10. Dezember 1865.

Dänemark (Haus Holstein-Glücksburg).

Lutherischer Konfession.

König. Residenz: Kopenhagen.

Christian IX., geboren 8. April 1818 regiert seit 15. November 1863. Kronprinz: Christian Friedrich Wilhelm Karl, geb. 3. Juni 1843.

Griechenland. (Haus Holstein-Glücksburg).

Lutherischer Konfession.

König. Residenz: Athen.

Georg I., König der Hellenen, geb. 24. Dezember 1845, nimmt infolge des von den Vertretern der Schutzmächte am 5. Juni 1863 zu London unterzeichneten Protokolls die ihm von der griechischen National-Versammlung angetragene Krone am 6. dess. Mts. an. Kronprinz: Constantin Demosthenes Heinrich, Herzog von Sparta, geb. 3. August (21. Juli) 1868.

Die Königin ist russisch-orthodoxer, die Kinder sowie die Kronprinzessin Sophie sind griechisch-katholischer Konfess.

Großbritannien und Irland. (Haus Braunschweig-Lüneburg-Coburg.)

Englischer Kirche.

König von Großbritannien und Irland.

Kaiser von Indien. Residenz: London.

Albert Eduard VII., geb. 9. November 1841, regiert seit 22. Januar 1901.

Thronfolger: Georg Friedrich Ernst Albert, geboren 3. Juni 1865.

Italien.

Römisch-katholischer Konfession.

König. Residenz: Rom.

Viktor Emanuel III. Ferdinand Maria Januarius, geb. 11. November 1869, regiert seit 29. Juli 1900.

Thronfolger: Umberto Nicola Tommaso Giovanni Maria, Prinz von Piemont, geb. 15. September 1904.

Außerdem regiert im Vatikan zu Rom das Oberhaupt der katholischen Kirche: Pius X., vorher Giuseppe Sarto, geb. zu Nizza am 2. Juni 1855, nach dem Ableben des Papstes Leo XIII. zum Papst erwählt und proklamiert am 4. August, gekrönt am 9. August 1903.

Liechtenstein.

Römisch-katholischer Konfession.

Fürst. Residenz: Wien.

Johann II. Maria Franz Placidus, geb. 5. Oktober 1840, reg. seit 12. November 1858.

Monaco.

Römisch-katholischer Konfession.

Fürst. Residenz: Monaco.

Albert Honorius Karl, geb. 13. November 1848, reg. seit 10. Sept. 1889. Erbprinz: Ludwig Honorius Karl Anton, geb. 12. Juli 1870.

Montenegro.

Griechisch-katholischer Konfession.

Fürst. Residenz: Cetinje.

Nikolaus I. Petrowitsch Njegofsch, geb. 8. Oktober (25. September) 1841, reg. seit 14. (1.) August 1860. Erbprinz: Danilo Alexander, geb. 30. (17.) Juni 1871.

Niederlande (Haus Nassau).

Süngere oder Ottonische, jetzt königliche Linie.

Reformierter Konfession.

Königin. Residenz: Haag.

Wilhelmine Helene Pauline Marie, geb. 31. August 1880, folgte ihrem Vater Wilhelm III. am 23. Nov. 1890 unter Vormundschaft ihrer Mutter und übernahm die Res-

gierung am 31. August 1898, verm. am 7. Februar 1901 mit Herzog Heinrich von Mecklenburg, Prinzen der Niederlande, geb. 19. April 1876.

Oesterreich-Ungarn.

Römisch-katholischer Konfession.

Kaiser von Oesterreich, König von Ungarn.

Residenz: Wien.

Franz Joseph I. Karl, geb. 18. August 1830, regiert seit 2. Dezember 1848, General-Feldmarschall der preussischen Armee. Thronfolger: Franz Ferdinand Karl Ludwig Joseph Maria, Erzherzog von Oesterreich-Este, geboren 18. Dezember 1863.

Portugal. (Haus Braganza-Coburg.)

Römisch-katholischer Konfession.

König. Residenz: Lissabon.

Karl I. Ferdinand, geb. 28. September 1863, regiert seit 19. Oktober 1889. Kronprinz Louis Philipp Maria Karl, Herzog von Braganza, geb. 21. März 1887.

Rumänien (Haus Hohenzollern).

Römisch-katholischer Konfession.

König. Residenz: Bukarest.

(Unabhängigkeits-Erklärung am 23. (10.) Mai 1877, anerkannt im Berliner Kongreß am 14. (1.) Juli 1878.)

Karl I., geb. 20. (7.) April 1839, zum König von Rumänien proklamiert am 27. (14.) März 1881. Thronfolger: Ferdinand Viktor Albert Mainrad von Hohenzollern, Prinz von Rumänien, Königl. Hoheit, geb. 24. (11.) August 1865.

Rußland. (Haus Romanow-Holstein-Gottorp.)

Russisch-orthodoxer Konfession.

Kaiser. Residenz: St. Petersburg.

Nikolaus II. Alexandrowitsch, geb. 19. (6.) Mai 1868, reg. seit 1. Nov. (19. Okt. 1894, vermählt mit Alexandra Feodorowna (zuvor Alice Viktoria Helene Luise Beatrice), geb. 7. Juni (25. Mai) 1872, Schwester des Großherzogs von Hessen. Thronfolger: Alexius Nikolajewitsch, geb. 12. August (30. Juli) 1904.

Schweden und Norwegen.

Lutherischer Konfession.

König. Residenz: Stockholm.

Oskar II. Friedrich, geb. 21. Jan. 1829, regiert seit 18. Sept. 1872, Kronprinz: Oskar Gustav Adolf, Herzog von Wermland, geb. 16. Juni 1858, vermählt mit Sophie Marie Viktoria, geb. 7. August 1862, Tochter des regierenden Großherzogs Friedrich Wilhelm Ludwig von Baden.

Serbien.

Griechisch-katholischer Konfession.

König. Residenz: Belgrad.

Peter I. geb. 12. Juli (29. Juni) 1844, erwählt durch Skupischina und Senat am 15. Juni 1903. Thronfolger: Georg geb. 9. September (27. August) 1887.

Spanien.

Römisch-katholischer Konfession.

König. Residenz: Madrid.

Alfons XIII. Leon Fernando Maria Jakob Fidor Pascual geb. 17. Mai 1886, folgt seinem am 25. Nov. 1885 verstorbenen Vater Alfons XII unter der Regentschaft seiner Mutter. Uebernimmt die Regierung am 17. Mai 1902.

Türkei.

Mohammedanischer Konfession.

Großsultan. Residenz: Konstantinopel.

Abdul-Hamid-Khan, geb. 22. September 1842, reg. seit 31. August 1876.

Ein Gespenst.

Von Fr. Ganger.

(Nachdruck verboten.)

Über das kleine märkische Dorf, um das der Lenz just einen Kranz blühender Obstgärten wand, schwebte der Klang der Sonntagsglocken. Sauber gekleidete Frauen und Männer mit zufriedenen, freundlichen Gesichtern, das Gesangbuch unter dem Arm, traten aus ihren Häusern und strebten einzeln oder in Gruppen dem auf einer kleinen Anhöhe in der Mitte des Dorfes gelegenen schmucklosen Kirchlein zu.

Fast jedes Haus gab seine Kirchgänger. Man kannte es seit Menschengedenken in Lindow nicht anders, als daß eben jeder, der nur irgend abkommen konnte, die Gottesdienste besuchte. Immer war das Kirchlein gedrängt voll bis auf den letzten Platz. Der greise, ehrwürdige Pfarrer hatte an dem kirchlichen Sinn seiner Lindower die hellste Freude. —

Zwei junge Leute, der Bursch stämmig, mit breiter Brust und hellem, offenem Auge, das Mädchen schlank und doch derb, rotwangig und blondzöpfig, schritten fast als die letzten die im heitren, goldigen Frühlingssglanz des Sonntagmorgens liegende Dorfstraße hinab.

„Am nächsten Sonntag geh ich nicht hier, Gustel,“ meinte der Bursche im Laufe des Gesprächs.

„Warum nicht, Wilhelm?“ fragte das Mädchen und sah ihren Begleiter verwundert an.

„Weil ich dann fort bin, fort nach der großen Stadt.“

„Du wolltest fort? Ich bitt' dich, was treibt dich weg aus unserem stillen Dorfe? Du hast immer dein Auskommen, immer deine Arbeit. Deine Kelle rostet nicht vom ersten Frühjahr an bis weit hinein in den späten Herbst. Drüben in Blesin will der Großbauer einen Stall und eine Scheune bauen, hörte ich gestern, da gibst doch gute Arbeit.“

„Die mords'chlecht bezahlt wird,“ warf der Bursche dazwischen. „Was meinst du, oben in Berlin verdient unsereiner seine fünfundsunzig Pfennige in der Stunde.“

„Das ist viel Geld,“ erklärte Gustel, „aber es läuft einem auch schneller durch die Finger in solcher großen Stadt. Und, Wilhelm, denkst du denn gar nicht an mich, wenn du vom Fortgehen redest?“

Sie sah ihn traurig an und tauchte ihre Augen mit einem Blick in die seinen, der ein stummes „Blei!“ bedeutete.

„Schwab' nichts Dummes, Gustel,“ lachte Wilhelm Breitenberger. „Freilich denk ich an dich. Gerade darum geh' ich ja. Will's Geld schneller zusammen haben, damit desto eher Hochzeit sein kann.“

Sie erröthete und sagte: „O, ich wart' noch, wenn du nur bleibst. Sieh, wir werden uns lang' nicht mehr sehen, viele Wochen und Monate nicht!“

„Und werden uns noch lieber gewinnen, Gustel,“ fuhr er sie unterbrechend fort, „wenn wir eine Zeit auseinander sind. Und was meinst', wenn ich so kurz vor Weihnachten wieder komme und leg' dir einen Beutel harter Taler in den Schoß für Tisch, Stühle, Schrank und Betten? Soll's nicht eine lustige Hochzeit werden? Morgen früh geh's ab, da hilfst nun alles nichts mehr; denn ich hab's mir in den Kopf gesetzt, daß ich's mal woanders versuchen will.“

Sie erreichten bei seinen letzten Worten die Kirchthür. Drinnen huben sie gerade den ersten Choral an.

„Überleg' dir's, Wilhelm,“ raunte Gustel ihm noch zu, ehe sie eintraten. —

Beider Gedanken waren nicht bei der Predigt. Sie saßen auf ihren Plätzen und grübelten. Wilhelm Breitenberger dachte über die Zukunft nach, von der er soviel erhoffte, und Gustel Bender sann über den gar nicht in ihren Kopf wollenden Voratz ihres Wilhelm.

Wo kam dieser Plan mit einem Male her und was hatte ihn veranlaßt? War's bloß die Aussicht auf den Verdienst, der ihn forttrieb? — Sie wußte nicht woher sie kam. Aber sie war da, eine wilde Angst, die ihr das Herz abzu drücken schien und ihr die Kehle zuschnürte.

Wenn er doch bleiben wollte!

Aber er blieb nicht. Sein Handwerkszeug in einem Bündel auf dem Rücken tragend, schritt er am nächsten Morgen durch das Dorf. Gustel erwartete ihn an den Zaun vor dem Hause ihrer Eltern gelohnt, um ihm ein Stück das Geleit zu geben.

Ein tauiger Frühhauch lag über den grünen Saatsfeldern, und die ersten erchen jauchzten in der Luft. Von drüben her grüßte der frühlingssgrüne Wald. Es war so viel Wonne und Glück in der Welt, so viel Freude und Liebe. Die beiden jungen Menschen nahm der Zauber dieser letzten Stunde, die sie gemeinsam verlebten, gefangen. Sie sprachen nicht, sondern sahen sich nur oft mit treuen Blicken in die Augen. — Da, wo der Wald begann, nahmen sie Abschied. „Bleib mir treu, Wilhelm,“ bat sie mit zitternder Stimme und küßte ihn. Und er versprach es als etwas Selbstverständliches.

Lange sah sie ihm nach, wie er, sich oft nach ihr umschauend und ihr zunickend, rüstig fürbaß schritt and den knotigen Reijestock übermütig durch die Luft schwang.

Nun verschwand er nach einem letzten Winken hinter einer Wegbiegung. Gustel ging langsam in das Dorf zurück. —

Wilhelm Breitenberger fand bald Arbeit, ohne lange darnach suchen zu müssen. Die in jedem Jahre wie Pilze aus dem Boden hervorschießenden langen Straßenreihen in dem Weichbilde Berlins und seiner Vororte erforderten Arbeitskräfte in Hülle und Fülle. Der seine Sache verstehende, fleißige Maurergefelle mit den starken Armen wurde gern angenommen und auf einem Bau in Charlottenburg beschäftigt.

Die Arbeitsgenossen betrachteten ihn in den ersten vierzehn Tagen mit mißtrauischen Blicken. Er war ihnen zu still und zu sehr für sich allein. Nach Feierabend ging er heim, ohne sich noch um einen von ihnen zu kümmern. Wiederholte Aufforderungen von ihrer Seite, nach der Arbeit eine in der Nähe des Hauses befindliche Destille zu besuchen, lehnte er ab. An ihren Gesprächen in den Arbeitspausen beteiligte er sich ebensowenig; denn er verstand nichts von dem, was sie sprachen. Seit ab sitzend, lauschte er nur verwundert auf die sonderbaren Worte, die an sein Ohr schlugen. Was sie nicht alles zu erzählen mußten, und wie sie es erzählten! Immer klang so ein Ton der Unzufriedenheit und Gereiztheit hindurch, den Wilhelm nicht kannte und nicht verstand. Weshalb waren sie alle unzufrieden? Hatten sie nicht ihren guten Verdienst? Und daß sie arbeiten mußten! Mein Gott, dazu war man doch da in der Welt! —

Eines Abends schloß sich Wilhelm auf dem Heimwege ein jüngerer Arbeitsgenosse an und begann ihn auszufragen. Ob er nichts von der Partei wüßte und von der Organisation, meinte er. Er solle nur morgen am Sonntag mit hinauskommen nach Spandau in eine Versammlung, da würde er manches hören.

Das könnte er nicht, lehnte Wilhelm ab. Denn am Sonntag ginge er in die Kirche.

„In die Kirche?“ fragte der andere. „Ja, Mensch, bist du denn noch so dumm, daß du in die Kirche gehst? Was willst du denn dort? Laß doch die alten Weiber solchen Unsinn machen mit dem Singen und Beten. Das ist doch für unsereinen nichts, der man über die Märchen, die die Pfaffen erzählen, aufgeklärt ist! Glaubst du denn an den ganzen Schwindel?“

„Gewiß!“ versicherte Wilhelm. „Ich hab's so gelernt daheim und werd's auch hier so machen. Verlaß dich drauf!“

Er ließ ihn stehen und zing seiner Schlafstelle zu. Ein Gefühl des Unbehagens überkam ihn. War er denn unter Heiden geraten? —

Am nächsten Montag wußte es der ganze Bau: „Wir haben einen Dummen unter uns!“ Und man begann diesen „Dummen“ zu kurieren. Zuerst versuchte man es mit bissigen und spöttischen Bemerkungen. Als das nichts half, kam man von einer anderen Seite. In die Sache mußte mehr System hinein. Zwei, drei nahmen ihn vor und fingen an, ihn zu bearbeiten. Zuerst auch immer noch mit einem feinen Spott, nach und nach in einem väterlichen Ton der Belehrung und Aufklärung übergehend. Das letzte schlug besser an, als das erste.

Wilhelm begann einzusehen, daß er tatsächlich recht dumm sei und überlegte, es könne nichts schaden, es einmal eine Weile mit der neuen Klugheit, die man ihm predigte, zu versuchen. Erwies sie sich als praktisch und zeitgemäß, konnte man's ja mit ihr halten, wenn nicht, kehrte man ihr den Rücken und blieb beim Alten. Jedenfalls brauchte man sich der neuen Lehre nicht gleich mit Leib und Seele zu verschreiben.

Am nächsten Sonntag schwankte er schon, ob er nicht lieber der Kirche fern bleiben solle. Aber schließlich ging er doch; denn er hörte im Geiste die Glocken des Heimatdorfes

und sah sie alle zum Gottesdienste pilgern, jung und alt, auch seine Gustel. — Er brauchte es ja keinem auf die Nase zu binden, daß er doch wieder dem „Mummenschanz“ nachgelaufen sei. —

Als man ihm am Montag fragte, log er und lachte gezwungen. Was man eigentlich von ihm dachte, meinte er, er ginge nicht mehr zur Kirche.

Am nächsten Sonntag ging er auch wirklich nicht. Als er gerade seinen schwarzen Rock weit nach hinten in den Schrank hing, um den stillen, ernststen Mahner nicht sehen zu müssen, kam der junge Arbeitsgenosse, der ihn neulich ein Stück begleitet hatte.

„Ich dachte schon, du würdest wieder beten sein,“ sagte der Eintretende nach einem Gruße und sah Wilhelm lauernd an. „Aber du scheinst ja nun endlich vernünftig geworden zu sein.“



Langsam sah sie ihm nach, wie er, sich oft nach ihr umschauend, eifrig fürdaß schreit und den nötigen Rest fest übermühtig durch die Luft schwang.

„Ich will nicht mehr gehen,“ versicherte Wilhelm trotzig und lachte dann hell und aufdringlich, als müsse er damit sein Gewissen stille machen.

„Setz dich, Karl,“ lud er schließlich ein.

„Dazu bin ich nicht hergekommen. Ich will dich nur abholen, um mit dir nach Spandau zu fahren. Einer unserer Führer spricht dort in einer großen Versammlung. Den Mann mußt du hören, er redet wie ein Buch, sagt alles ohne Zimmerlichkeit, wie's eigentlich in der Welt sein müßte und wird dir ein Licht aufstecken, daß du dich wundern sollst. Paß auf, heute Abend bist du einer der Unseren und schwörst auf die Sozialdemokratie, als die Partei mit den vernünftigsten Grundsätzen von der Welt.“

Wilhelm willigte ein, mitzugehen. Eine Viertelstunde später waren beide schon unterwegs. —

Der weite Saal war bis auf den letzten Platz gefüllt. Ein dunstiger Zigarrenrauch zog in dichten Schwaden durch den Raum und benahm einem fast das Atmen. Das surrende, summende Geräusch vieler Stimmen schwirrte an Wilhelms Ohr und ließ es ihm vorkommen, als wenn er in einem unendlichen Meere sich befände.

Als dann ein Redner die Tribüne bestieg, trat Totenstille ein. Die Menge hing wie hypnotisiert an Zwei, drei röhmen ihn vor und den Lippen des Sprechenden. Auch Wilhelm wurde ganz in seinen Bann gezogen. Es war ihm, als wenn noch niemals ein Mensch so überzeugend gesprochen hätte, wie dieser Redner. Er verstand nicht alles, was über die Lippen des heftig Gestikulierenden sprudelte, aber er glaubte alles. Ein wildes Chaos von neuen Begriffen wälzte sich durch sein Hirn: Terrorismus und Zukunftsstaat, Freiheit und Gleichheit!

Wüster Jubel der Zustimmung brauste durch den Saal, als der Redner geendet. Und Wilhelm Breitenberger war nicht der letzte, der sein „Bravo!“ rief und mit hochgestrecktem Arm von seinem Sitz sich erhob. Die Sozialdemokratie hatte wieder einen mehr, der zu ihrer Fahne schwor, der durch Verhezung und einen Wust schönklingender Redensarten veranlaßt, zu ihr sich bekannte. —

Mit wirrem Kopf und voll glühender Begeisterung für die neue Sache verließ er den Saal und traf draußen mit seinem Arbeitsgenossen zusammen.

„Du, der hat's verstanden,“ rief er ihm zu. „Das ist mein Mann.“

„Bravo, Wilhelm! Und du bist nun unser Mann. Willkommen, Genosse!“

Arm in Arm verließen beide das Versammlungsort und strebten auf den Vorschlag Karls einem Vergnügungsetablisement zu, wo es nach seiner Versicherung „schöne Mädels“ geben sollte.

„Die können mich nicht reizen,“ sagte Wilhelm, „ich habe daheim einen Schatz.“

„Schatz hin, Schatz her! Wilhelm sei kein Frosch! Kommst du auch hier mit deiner Zimmerlichkeit? Unsere Partei predigt die freie Liebe. Deinen Schatz liebst du daheim, und hier liebst du eine andere, die dir gefällt. Das ist eben unsere Freiheit, die wir erstreben und die wir wollen.“

„Aber ich mache da nicht mit,“ sagte Wilhelm fest, „ich bleibe meiner Gustel treu.“

Karl lachte und zog den nur leicht Widerstrebenden in den Tanzsaal, vor dem sie gerade anlangten.

Wilhelm kam gewiß mit guten Vorsätzen, — er wollte seinem Mädchen daheim die Treue halten. Aber einige schnell hintereinander hinuntergestürzte Gläser Bier umnebelten seinen Sinn. Und wenn Karl an ihm vorüberanzog,

singen an, ihn zu bearbeiten. traf ihn immer dessen höhnischer, spöttischer Blick. Er wußte nicht, wie es kam; — plötzlich forderte er eins der vielen Mädchen zum Tanzen auf, ein schwarzhaariges Ding mit leichtsinnigen Augen, die die seinen suchten. — Sie gefiel ihm. Er tanzte öfter mit ihr. — Am Abend brachte er sie heim, und beim Abschied — küßte er sie. —

Freilich, die Neue kam. Als er mit nüchternen Sinnen am nächsten Morgen seiner Arbeitsstätte zustrebte, packte sie ihn und hielt ihm seine Untreue mit unbarmherziger Schärfe vor die Augen. Er nahm sich vor, nie wieder sich vergessen zu wollen. —

Als er auf dem Bau ankam, begrüßten ihn die Arbeitsgenossen mit stürmischen Zurufen; denn Karl hatte bereits von dem Übertritt Wilhelms zur Sozialdemokratie erzählt. Man drückte dem neuen Genossen die Hände, man klopfte ihm die Schulter und nannte ihn einen „Braven.“ Nun müßte er sich auch organisieren, riet man ihm. Ja, man zwang ihn fast dazu. Der von der Sozialdemokratie so



scharf angegriffene Terrorismus trieb wieder einmal in der eigenen Partei die schönsten Blüten. —

Überhaupt dieser Terrorismus! —

Die argwöhnischen, mißtrauischen Genossen sehen ihn in jeder Regierungshandlung und klaben aus den unschuldigsten Gesetzesparagraphen das Einschüchterungsverfahren heraus. „Wir werden terrorisiert!“ ist ein Schlagwort, daß die Führer in die Menge hineinschleudern wie einen Brandpfeil. „Ja, man terrorisiert uns!“ hallt es tausendfach nach, in gläubiger Überzeugung gesprochen. —

„Sehr richtig! — Man terrorisiert Euch! —

Ihr werdet geknechtet, geschunden, rücksichtslos vergewaltigt von — — Eure eigenen Partei. Eure Leitung regiert Euch mit unumschränkter Gewalt, wie weiland ein Diktator das alte Rom. Man läßt Euch überall den schwärzesten Terrorismus wittern, lehrt Euch, Gesetz, Staat und Kirche als in ihrer Gefolgschaft marschierend betrachten und legt Euch damit eine verhängnisvolle Binde vor die Augen. Eure Führer sind geschickte Tüncher! Mit dem aufhebbenden Ruf: „Man terrorisiert Euch!“ verdecken sie mit dicker Farbschicht das unausgesprochene und doch täglich tausendfach sich bewahrheitende: „Wir terrorisieren Euch!“ —

Man sehe nur hinter die Kulissen! Was spielt sich dort nicht alles ab! In jesuitischer Rechtsauffassung scheidet man kein Mittel, um den Zweck zu erreichen. Der an Wilhelm Breitenberger geübte Zwang ist ein Prinzip der Partei, wenn es gilt, neue Anhänger zu werben. Und überall Zwang und Einschüchterung!

Die Streiks — ganz abgesehen von denen, die berechtigte Forderungen erkämpfen wollen — sind die liebsten Kinder des Terrorismus. Mancher Arbeiter will gar nichts wissen von einer Arbeitseinstellung, er ist zufrieden und arbeitet gern. Dann kommt die Clique der Streiklustigen, höhnt und droht und schreckt sogar nicht vor einer Gewalttätigkeit zurück. Oder will man es leugnen, daß schon Staats- und Polizeigewalt die Arbeitsfreudigen schützen und von der Arbeitsstätte in die Wohnung geleiten mußte?

Und dann die Arbeitergroßchen, die die Partei eintreibt! Sie wären besser für die Familie angewandt oder sollten lieber als Notgroßchen auf die hohe Kante gelegt werden. Das aber bedenkt man keineswegs. Der Terrorismus begehrt sie, ohne nach hungrigen, kranken Kindern oder nach der Zukunft einer Arbeiterfamilie zu fragen. Streiks und Organisationskassen füllen sich, und zufrieden schaut die Leitung auf ihre gläubigen, vertrauenden, — blinden Kinder, die der Terrorismus knechtet. . . . —

Wilhelm organisierte sich und wurde bald einer von denen, die das große Wort führten. Die durch Erziehung und Unterricht von Jugend auf in seine Seele gepflanzten Grundsätze hatte er als etwas Altes und Lächerliches über Bord geworfen. Einen Gott gab es nicht — wozu denn auch? Man faselte ihm viel von dem Urstoff vor, und er faselte nach. Kirchen? Lächerlich! Und Kirchengesellen nun erst! Ach, war er dumm gewesen, so dumm, wie sie es daheim in Lindow noch waren. Und eine Monarchie? Na, ja, die gab's vorläufig noch. Die Partei gönnte ihr zwar das Dasein nicht, und bei der nächsten passenden Gelegenheit würde man mit diesem veralteten Zustande einfach kurzen Prozeß machen und ihm das Lebenslicht ausblasen. Viel besser würde man sich dann allein, ohne Kaiser, regieren. Man hatte ja so große Geister in der Partei — — einen Bebel und einen Singer und wie sie alle heißen. Natürlich die Leute würden das Regieren tausendmal besser verstehen und einen Idealstaat schaffen, in dem jeder nach seiner Façon leben konnte.

Aus dem gottesfürchtigen, frommen Christen war ein Gottesleugner und Spötter geworden, und die königstreue, patriotische Bejinnung war gegen Ideen des Umsturzes und der Auflehnung vertauscht worden. — Und das hatten die Verhezung und die Aufwiegelung getan, daran waren der Sumpfboden und die Ostratmosphäre der von der Sozialdemokratie durchseuchten Großstadt schuld.

Und hinter dieser vollständigen Sinnesänderung standen die notwendigen Folgeerscheinungen.

Wilhelm Breitenberger wußte daheim in dem stillen Dorfe noch so viele „Dumme“. Die mußten reformiert werden von Grund auf. Vor allem keine Gustel. Denn ein Weib, daß in die Kirche lief und an Gott glaubte, konnte er, der Aufgeklärte, einmal nicht gebrauchen. Ließ sie sich nach seinem Belieben und nach seinen neuen Grundsätzen nicht ummodelln, würde er ihr einfach den Laufpaß geben. Da war ja dann die schwarzhaarige Frieda, seine Tanzbodenbekanntschaft, mit den glühenden Augen und den leichtsinnig geschürzten Lippen ein weit vernünftigeres Ding. Er hatte sie seit jenem Sonntag verschiedentlich gesehen, auch mit ihr getanzt und gescherzt. — Nur nicht geküßt. — Denn noch stand das Bild seiner Gustel im Vordergrunde. —

Als ein mit strenger, anhaltender Kälte einsetzender Winter die Bauarbeiten zum Stillstand brachte, kehrte Wilhelm nach Lindow zurück. Er hatte einen ganzen Haufen Taler beisammen. Freilich waren es nicht soviel, wie er sich vorgenommen hatte, heimzubringen. So mancher Großchen war



Abendfrieden. (Zert Seite 66).

in leichtsinniger Gesellschaft verjübelt und verprast worden. Desto mehr brachte er von einer anderen Sache mit. Die Partei hatte ihn zum Zwecke der Reformierungsversuche mit einem tüchtigen Paken Flugblätter und sozialdemokratischer Schriften ausgerüstet und ihm recht viel Mühseligkeit empfohlen. Im nächsten Jahre, vor den Wahlen, würde die Partei eine tüchtige Kraft zum Zwecke weiterer Aufklärung nach Lindow schicken. Die sollte dann den vorbereiteten Boden weiter beackern und die eckelhafte Frömmigkeit und den lästigen Patriotismus vollends verjagen und Lindow zu einem Ort machen, der dem „Genossen“ seine Stimme gab.

Wilhelm Breitenberger entfaltete in seinem Heimatsorte die Wühlarbeit mit einem Eifer, der einer besseren Sache wert gewesen wäre. — Man stand ihm zuerst kühl, fast gleichgültig gegenüber und verlachte ihn. Aber das hatte er ja selbst einmal so gemacht. Und hier trat seine Bestrebungen nicht ein einzelner, sondern die Gesamtheit einer durch Tradition gefestigten Dorfbevölkerung entgegen. Was man mit der neuen Lehre solle, sagte man ihm, und was dabei herauskommen würde, wenn man zu ihr hielte. Er könne ja an seine verrückten Geschichten glauben, selbst würde man das Alte und seit Jahrhunderten Bewährte festhalten. Dennoch lieb ihm die jüngere Generation bald ein williges Ohr. Die in hochtönenden, großsprecherischen Worten abgefaßten Flugblätter verfehlten auf leicht zu beeinflussende Gemüther und die Sachlage nicht überschauende Personen ihre Wirkung nicht. Schon murkte man über die bestehenden Zustände hier und dort, wünschte jenes besser und dieses anders. Und als der Frühling kam, schwohren in Lindow zehn Arbeiter auf die Irr-Lehren der Sozialdemokratie.

Mit tiefem Schmerz hatte Gustel Vender die vollständige Sinnesänderung ihres Wilhelm erkannt. Sie beschwor ihn unter Tränen, wieder der Alte zu werden; denn so, wie er jetzt sei, könne sie ihn nimmer lieb haben. Und sie würde nie, nie von ihrem alten Glauben lassen, — eher — liebe sie ihn

Wilhelm war es nicht ganz recht, daß die Gustel ihr Kirchengehen und Beten seiner Liebe vorzog und leichten Herzens von einem Aufgeben seiner Person sprach.

O, leichten Herzens! Nur Gustel mußte es, wie schwer ihr das wurde. Heiße, heimliche Tränen legten Zeugnis davon ab, wie hart ihr es ankam, ihre Liebe zu opfern. Und doch konnte und wollte sie nicht anders! Lieber den

Gram und das Entfagen, als einen Mann mit der Gesinnung, wie sie Wilhelm zur Schau trug. — —

Er war längst wieder in Berlin . . . Gustel vergiß er fast . . . Sie wollte ihn ja nicht! — Aber die Frieda, die mochte ihn. Sonntag für Sonntag trafen sie sich auf den Tanzböden der Vorstädte . . . Nach Verlauf weniger Wochen war sie seine Braut. — —

Die Reichstagswahlen kamen — Lindow zählte 35 Stimmen für den Kandidaten der Sozialdemokratie. Das gute Lindow! Wilhelm Breitenbergers böse Saat hatte ebensolche Früchte getragen. Und was er vorbereitet, das hatte die systematische Wühlarbeit und Verhezungsmethode der Partei vollendet.

Lieber Leser! Laß dir zum Schluß noch drei Bilder vor die Augen führen, drei kurze aber traurige Bilder. — —

Fünf Jahre waren seitdem ins Land gegangen . . . Über das kleine märkische Dorf Lindow, um das der Lenz just einen Kranz blühender Obstgärten ward, schwebte der Klang der Sonntagsglocken. Wie ehedem rufen und locken sie mit einladendem Werben. Weit hinaus in das blühende Land trägt der lose Frühlingwind ihr trautes Singen. Wie damals vor fünf Jahren liegt die stille Dorfstraße in Sonnengold des Maitages, das wundersame Lichter schafft und den Zauber einer Märchenstimmung über das Idyll gießt. Ja, die stille Dorfstraße! So still! . . . Wo sind die hellen Scharen geblieben, die einst zum Gotteshause wallten? Nur wenige pilgern hinauf zum schmucklosen Kirchlein. Und wer sind diese Wenigen? Kinder, die noch die stramme Zucht der Schule treibt. Noch! Und später, wenn sie ihr entwachsen sind? Daneben einzelne Frauen und gebeugte Mütterchen.



Heiße, heimliche Tränen legten Zeugnis davon ab, wie hart ihr es ankam, ihre Liebe zu opfern.

Hin und wieder auch die knorrige, starrnackige Gestalt eines Bauern, der konservativ am Alten festhält und den das Gewäch einer Sozialdemokratie nicht beirren kann. Aber die geringe Zahl der Kirchgänger füllt bei weitem nicht das Schiff des Gotteshauses. Und der alte ehrwürdige Geistliche predigt vor vielen leeren Bänken. Mit zitternder Stimme spricht er von dem Geist einer neuen Zeit, der das Alte verspottet und mit Füßen tritt und bangfragend forscht er: „Wohin soll das führen?“

Ja, wohin? —

Geh durch die Häuser des stillen Dorfes und schaue in so manche Familie, du wirst Antwort finden. Die Unzufriedenheit hat ihren Einzug

gehalten. Man will etwas Besseres, etwas Neues! Die göttliche Ordnung hilft dazu nicht. Darum weg mit ihr! Weg mit dem Kirchengehen! Man redet unumwunden davon und scheidet sich selbst vor dem aufstehenden Ohr des Kindes nicht, sondern gießt schon in unberührte, zarte Seelen das Gift der neuen Zeit. Das junge Geschlecht kann es ja nicht früh genug lernen, daß Aufseßigkeit und Respektlosigkeit vor allen Dingen nütze sind, um das Alte zu kürzen. — —

Die Betglocke sendet ihren Klang über das Dorf. Orgelton begleitet die wenigen Kirchgänger hinaus. In vielen Haustüren stehen Männer mit höhnischen Gesichtern und mütern die Heimgehenden. Am Nachmittag wird man etwas Besseres tun. Dann geht man in den Krug und politiziert bei der Schnapsflasche über die veraltete Weltordnung. — Und am nächsten Sonntag gibts ein großes Fest, das der sozialdemokratische Verein von Lindow und Umgegend veranstaltet. Polypenarmartig ist's von Lindow weiter geschossen, was einst

Wilhelm Breitenberger brachte Und immer weiter frist es, wie die schleichende Pest und vergiftet Treu und Glauben. Lindows Kriegerverein, der seit vielen Jahren bestand, hat so manchen Abtrünnigen gesehen und ist schließlich zu einem kleinen Häuflein Getreuer zusammengeschmolzen. Und neben dem Rest brühet sich der immer stärker anschwellende neue Verein, dem anzugehören jeder Arbeiter für seine Pflicht hält und für seinen — Stolz.

Ach, der Stolz! Dieser falsche Stolz! Und wenn ich dir noch sage, lieber Leser, daß Lindow in dem letzten Jahr drei Eheschließungen sah, die den Segen der Kirche nicht begehrten und daß Aufrührigkeit und Aufreizung zwei Familienvätern Gefängnisstrafen brachten, so wirst du dich mit bedauernden, schmerzlichen begemtem Herzen von diesem ersten Bilde wenden, um vielleicht in dem zweiten ein freundliches Licht zu suchen, — das du auch dort nicht finden wirst. —

Folge mir von dem stillen Dorfe in das Straßengewirr Berlins.

Eine hohe Mietskaserne oben im Norden. Ein schmutziger, dunstiger Hof. . . In einer Hofwohnung des dritten Stockes Lästern und Fluchen und keifendes Gezänk. . . Wir schauen hinein. Unsauberkeit in allen Ecken. Ein dumpfer Geruch. Am Boden drei schmutzige, sich balgende Kinder. — Die Frau, wirres

schwarzes Haar im Gesicht, steht in abgerissenen, zerschlampsten Kleidern, die einst auf Tanzböden paradierten, vor dem Bett, auf dem der betrunkene, erst weit nach Mitternacht heimgekehrte Mann mit einem gedunsenen Gesicht liegt. . . .

Ist das wirklich Wilhelm Breitenberger? Ja, er ist's! — Und dies ist sein Heim! Er entflieht ihm, so oft er kann; . . . denn sein Weib macht es ihm zur Hölle. . . Und im Trunk sucht er Vergessen. . . .

Stundenlang hüllt es ihn barmherzig ein. Und dann packt ihn von neuem der ganze Sommer seines Glends. Wie oft fluchte er nicht schon der Stunde, die ihn an dieses Weib fettete! Und unzählige Male verdammte er sein Abschwerten vom alten Kurs. —

Manchmal, in stillen Stunden, führt ihn die Sehnsucht in das ferne kleine Dorf. Sie hat so blinkende Augen und zeigt alte Tage, die mit längst verfunkenem Glück zu ihm heraufswinken und einen Tönen an sein Ohr zaubern mit weichen, süßen Melodien. . . Eines Tages muß er besonders oft gedenken. Jenes, an dem er aus Lindow ging und seine Gustel ihn begleitete. — Wo ist das alles geblieben? O, komm nur noch einmal, du tauiger Frühhauch über den grünen Saatsfeldern. . . Nur noch einmal, du Verchenjauchzen! — Und drüben der frühlingsgrüne Wald! . . . Und in allem Glück der trunkenen Erde sein eigenes Glück, — seine Liebe! Ja der weiche, sehnsüchtige Klang aus alten Tagen! Ob er nicht



auch bald versinken würde in dem Schmutz und dem sittlichen Glend, das wie ein giftiger Hauch durch den dunstigen Raum der düsteren Hofwohnung zieht? — —

* * *

Und nun noch einmal* zurück in das stille Dorf. . . .

Auf den kleinen Lindower Friedhof fallen weich und dicht die Schneeflocken und schmiegen sich kosend an all' die Hügel und Leichensteine. . .

Dort auch ein bescheiden Kreuzlein. . . Und auf ihm ein schlichter Name in Goldschrift. . . Gustel Bender. . . .

Du vermochtest es nicht, de: Gram zu überwinden. Er zwang Dich und brach Dir das Herz. — Und nun schlummerst du schon ein langes Jahr unter dem Hügel, den heut das Schneekleid schmückt. . . .

Eine Reihe weiter ein frisches Grab. Noch spricht kein Stein, wer hier zum letzten Ausruhen

gebettet wurde. Aber wenn du es wissen möchtest, so gehe zum greisen Pfarrer, er kann es dir sagen.

„Der frische Hügel? Ja, das ist ein trauriges Grab, trauriger, als alle die andern da draußen. Da ruht der Gustel Benders Mutter. Des Alters Stütze wurde ihr geraubt, als die blühende Tochter in die kühle Erde gebettet wurde. Not und Elend kamen zu ihr; denn die alten müden Hände waren kraftlos geworden. . . Und nun ist sie gestorben. . . Ja, es gibt so viele traurige Geschichten in unserem Lindow, . . . so viele. . . .“ — — —

O, über die traurigen Geschichten und die drei traurigen Bilder! — — —



Frau — schau — wem? (Zu unserem Bilde auf Seite 67.)

Der sonnenverbrante stramme Peter Villegger lehnte seinen Kragen an die Bank und setzte sich mit hörbarem Knack. Dann wendete er sich schmunzelnd nach der Seite und trommelte einen kräftigen Wirbel am Fenster. Drinnen in der Almerinnenstube wurde es lebendig, und nach einer Weile erschien ein frisch-roter, blonder Mädchenskopf am Fenster. — „Grüß Gott, Genz, wie schaut's aus bei dir heroben?“ — „Grüß Gott, Peter, no, halt 'n bißel einsam! Magst 'n Enzian und 'ne Willi?“ — „Dank schön, Genzel, sunst nähn's die Broni übel, wenn ich gar ohne Durst drobe ankam; Gelt, mit der Zweifamkeit wär dir's auch lieber?“ — „Wißt net.“ erwiderte das Mäd'el leicht errötend, „wer meinewegen rafftrazeln möcht?“ — „No, bin ich denn Niemand, und bin doch grad deinetwegen da.“ — „Ach geh,“ lachte Crescenz grade heraus, „wer so bis übern Hutdeckel verliebt is ins wundernette Bronerl, der wird grad so 'm armen Hascherl zu Gefallen laufen!“ — „Ja, und im Ernst, ich bin doch deinetwegen da!“ — „Ei warum denn gar?“ — „Ja, glaubst denn, daß der Postnazi bei denen Almerinnen umenan krazelt? Da möcht der Gamsbock Briefstrager spüll'n.“ — Jetzt wurde die Maid noch um einen Stich rosig'er als vorhin und fragte gespannt: „Was, 'n Briefel hast für mich? Da schau, du gutes Peterl, von wem denn halt?“ — Der Peter blies ein paar Rauchringe, kniff das linke Auge zu und antwortete bedächtig: „Was plauscht von 'nem Briefel? Davon han ich wahrlich nix gesagt.“ — „Ei, so spann mich doch net in die Schrauben!“ rief der Blondkopf beinah ärgerlich, hast doch justament von 'nem Briefel geredet!“ — „Ich weiß von nix.“ — „Ei, das geht doch übern Heustadl, du Lacl schlimmer, willst mich ebba frozzeln? Schau, wenn ich das der Broni verzähl!“ — „Nanana, schimpf nur gleich, du

Ein Gespenst geht durch die Lande. Es ist ein böses Gespenst. Die Frömmigkeit verjagt es, die Liebe zum Herrscher und zum Vaterlande untergräbt es. Tausende von Zungen sind geschäftig, um es in immer weitere Kreise zu führen. . . . Wie das wühlt und heßt, um das ganze deutsche Volk in seinen Bann zu ziehen! —

O, über die falschen Propheten! —

Wer gibt mir die Arznei, um Dich, Du geliebtes deutsches Land, zu erlösen von dem Krebschaden und den Pestbeulen und zu befreien von diesem bösen Gespenste? — — —

Pulverkörperl, das wenn ich dem Ba — hm — bei'm Vater verzähl! Wie kann ich denn wissen, ob da auch ein Briefel drinnen itedt?“ — „Worinnen?“ fragte jetzt Crescenz. — „No, in dem Päcketerl.“ — „Hast eins, wahrlich, von wem denn, Peterl?“ — „Von wem, weiß ich halt net, hab net genau auf die Adressen geschaut; aber aus Straubing is es, meiner alten Garnison, wo die ersten Jäger stehn. Da, Mäd'el, schau selber, von wem's halt is!“ — Damit nestelte der Bursch in seiner Zoppe, die über dem Kragen hing und brachte ein wohl-verschnürtes, kleines Poststück zum Vorschein. „Na, bist jetzt zufrieden?“ — Zitternd vor Freude riß Crescenz ihm das Päckchen aus der Hand und verschwand mit einem „du gutes, liebes Peterl!“ vom Fenster. — Vergnüglich lächelnd schaute ihr der Gelegenheitspostbote nach: „Het, hat das 'ne Ungebuld und Glückseligkeit, da loht's wahrlich das bißel Umweg.“ Nach einer Weile stand er auf, warf den Kragen auf den Rücken und wollte just sein „Püt di Gott!“ hinein ins Fenster rufen, als Genz glühend und strahlend wieder aus dem Halbdunkel auftauchte. Auf ihrem Busenfürruch prangte eine feine Brosche aus Silberfiligran mit echten kleinen Türksisen, die die Buchstaben V. S bildeten. — „Ha,“ machte Peter mit scheinbarem Erstaunen, „was mag das bedeuten — Heißt's ebba: von Silber?“ — „Ei, du Erzschall, kennst den Valentin Seelethner net, deinen Zagerkameraden? Und Gefreiter is er halt worden!“ — „Ja so richtig,“ schmunzelte der Jäger-Reservist, „den kennst also auch? Da muß ich wohl der zukünftigen Frau Gefreitin gratulieren?“ — „Haha, tu dich net, na, vielen Dank und püt di Gott, bring der Broni einen schönen Gruß!“ — „Auch 'n Bussel?“ — „Tausend!“ lachte die Genz hinter dem Peter drein, „weniger werden's wohl net werden heut nach der Säumnis.“ G. v. H.

Die Zwillingbrüder.

(Nachdruck verboten.)

May war eine Stunde jünger als Martin. Seine Schnurrbartenden waren etwas länger, die Farbe seiner Augen etwas heller; aber auch dies einzige Merkmal an den Brüdern war so gering, daß Freunde und Verwandte sie nicht von einander unterscheiden konnten, wenn sie einzeln auf der Bildfläche erschienen.

Sie hatten denselben Schneider, denselben Schuster, ja selbst denselben Friseur, und wehe dem letzteren, wenn er es wagte, Mayens Haar um einen Millimeter kürzer zu schneiden als das Martins.

May war Weinreisender — Martin Versicherungsagent.

May erklärte seinen Kunden, daß die Vorteile einer Versicherung doch klar wie Klopfrühe wären, und Martin versicherte den bei ihm Versicherten, daß zur Sicherung ihrer Gesundheit der Wein der Firma „Mischmeyer & Co.“ das sicherste Mittel wäre.

Im Weinkeller des Herrn Balduin Müller fehlte zu dessen größter Verwunderung jetzt merkwürdig oft etwas.

Hannchen, Herrn Müllers Älteste, fand mit einermal, daß sie furchtbar blutarm sei, und Hannchen wußte von ihrer Freundin Netti ganz genau, daß der Wein das beste Mittel sei, die Blutarmut zu beseitigen. Hatte doch der Arzt dieser das gleiche Mittel zu selbem Zweck verordnet.

Und es schien auch wirklich so zu sein. Schon der Anblick des Weinreisenden ließ Hannchens Wangen wie Purpurrosen erglühen. Sie zeigte merkwürdig viel Interesse für die verschiedenen Weinsorten der Firma „Mischmeyer & Co.“, und Herr Balduin Müller mußte ihrer Bestellungs-wut oft ein gebieterisches Halt entgegensetzen, um der Ueberfüllung seines Weinkellers vorzubeugen.

Herr Balduin Müller war Witwer. Er hatte sich seit mehreren Jahren von allem Geschäftlichen zurückgezogen und bemühte sich nun, mit Hilfe seiner beiden Töchter die Zinsen des im Schweitze seines Angesichts erworbenen Vermögens zu verzehren.

Hannchen war schlank und zart. Sie hatte das Blondhaar der Mutter und ihre blaugrauen Augen ererbt. Röschen, die zwei Jahre jüngere, blickte mit des Vaters lachenden Augen in die Welt. Auf ihrem, von dichten

braunen Locken umgebenen Gesichtchen lag steter Sonnenschein. Sie nahm das Leben von der rosigsten Seite und war voll Schelmerei und Humor.

Merkwürdig! Seit der Weinreisende ins Haus kam, war dieser Humor wie fortgeblasen und je lustiger und strahlender Hannchens Mienen wurden, desto trübseliger wurde Röschens Gesicht.

Sie begriff die Geschmacklosigkeit der Schwester, die den Reisenden „furchtbar nett“ fand, durchaus nicht, und des Vaters Loblieder, die stets mit dem Refrain „angenehmer Mensch“, „ehrlicher Charakter“, „Lebensstellung“ usw. endigten, riefen bei Röschen nur ein spöttisches Lächeln hervor. — —

Die Brüder Bohlmann wohnten möbliert. Zum Aerger ihrer Wirtin hatten sie beide die gleichen Wohnheiten, die gleichen Lieblingspeisen, ja selbst das gleiche Monogramm in der Wäsche, und Frau Huber geriet oft in gelinde Verzweiflung, wenn sie trotz der vielen Jahre ihrer Bekanntschaft mit den Brüdern diese immer wieder miteinander verwechselte.

„Herrn M. Bohlmann, Liniensstr. 1.“ Frau Huber betrachtete das zierliche Briefchen von allen Seiten. Welcher von beiden mochte das nun sein?

„Herrn M. Bohlmann“ konnte beiden gelten, und solch duftendes rosa Briefchen erst recht; denn darin gab keiner dem anderen etwas nach, so'n bißchen „Schwerenöter“ waren sie beide.

Sie wog das Briefchen in der Hand und liebäugelte mit dem auf der Rehrseite befindlichen Monogramm. Da drinnen stand doch sicher ein zärtliches Geheimnis, und es war fatal, wenn sie's dem Unrechten übergab.

„Na, Frau Huber? Ein Brief für mich?“

Sie erschraf förmlich, als einer der jungen Herren so mit einem Male vor ihr stand.

„Ein Brief? Ja — aber, ob er gerade für Sie bestimmt ist —“

„Geben Sie nur her, Frau Huber! Bohlmann bleibt Bohlmann.“

Martin nahm das rosa Briefchen und besah es mit diplomatischem Blick. hm, ein Brief mit Monogramm! Er wußte eigentlich gar nicht, wohin er dies „R. M.“ tun sollte.

Kopfschüttelnd setzte er sich an den Schreibtisch und ließ sämtliche „Flammen“ der letzten Zeit Revue passieren.

Nein! Das K. M. paßte zu keiner! Sollte etwa Max? — — Ah — das war möglich! Der Schwerenöter! Nichts zu erzählen! Sie hatten doch sonst in dieser Beziehung kein Geheimnis voreinander. Das mußte also etwas ganz Apartes sein.

Etwas ganz Apartes? . . Das reizte ihn. Er drehte das Briefchen von einer Seite auf die andere.

„Herrn M. Bohlmann.“ Es konnte ihm auch gelten und — schließlich — er war der Ältere und, wenn es sich auch nur um eine Stunde handelte, dies „Erstgeburtsrecht“ gab ihm die Berechtigung, den Bruder zu übermachen und vor unüberlegten Torheiten zu schützen.

Und eine Torheit mußte dies hier wohl sein, sonst hätte Max es ihm nicht verheimlicht.

So! Nun hatte er das duftende Kärtchen glücklich aus der Umhüllung herausgeschält.

„Kommen Sie, bitte, heut nachmittag fünf Uhr an die Wilhelmsbrücke; ich muß dringend mit Ihnen reden. Röschen.“

Nachmittag fünf Uhr? Und jetzt war's ein viertel über vier! Wer weiß, wann Max von seinem Geschäftsgang zurückkommen würde! Sollte Röschen vergebens warten? Max würde es ihm nie verzeihen! Ob er nun wollte oder nicht, er mußte an die Wilhelmsbrücke.

Die Sonne schien so golden vom Himmel nieder — da war's wohl das Beste, er nahm den neuen hellen Sommermantel, der das dunkle Kolorit seines Gesichts so vorteilhaft hervorhob.

Die blaue? Nein! Die rote Kravatte! „Rot — rosa — Röschen“ ganz leise sprach er es vor sich hin, dann stieg er, den neuesten Gassenhauer pfeifend, die sauber gescheuerten Treppen hinab. —

An der Wilhelmsbrücke war wenig Verkehr. Sie lag etwas außerhalb der Stadt. An der linken Seite der Brücke führte ein promenadenartig angelegter Weg nach einem nahen Wäldchen.

Gerade unter der ersten Linde des Weges stand ein junges Mädchen. Das war ja wohl Röschen.

„Donnerwetter! Geschmack hat der Kerl!“

Martin starrte verblüfft in das rosig frische Gesicht, das unter dem großen weißen Strohhut geradezu entzückend ausah.

Die wunderbaren Schelmenaugen! Der kleine Mund! Zum Anbeißen! Wahrhaftig, wenn das nun nicht gerade Max wäre —

Und nun bot sie ihm das Händchen und tiefe Blut stieg in das allerliebste Gesicht. Wie entzückend sie das kleidete!

„Aber Herr Bohlmann — Sie starren mich ja an, als ob Sie mich noch nie gesehen hätten! Seh' ich denn — heut anders aus als sonst?“

Sie hielt ihn für Max! Jamos! Der Zufall kam ihm entgegen.

„Mein Fräulein — Fräulein Röschen,“ es fiel ihm ein, das Max sie wahrscheinlich so nennen würde — „ob Sie heut anders aussehen als sonst, das weiß ich wirklich nicht; ich weiß nur, daß Sie jetzt, so wie Sie da vor mir stehen, zauberhaft schön sind.“

Was fiel ihm nur heut ein, daß er sie so sonderbar ansah? Das war ja der Blick, der sonst Hannchen galt — der feurig bewundernde Blick, um den sie die Schwester beneidete.

Hannchen! Richtig! Ihretwegen war sie hier. Ihretwegen — und — um dem schlechten Menschen da gründlich ins Gewissen zu reden!

Der Schmeichler! Nun wollte er auch noch ihr Herz betören! Aber er sollte es wissen, daß sie ihn durchschaute, daß sie ihn gestern in der Abenddämmerung gesehen und die Dame an seiner Seite erkannt hatte! Die schöne Lilli! Die fische Zirkusreiterin! Ihr Bild stand ja in allen Schaufenstern; Röschen hatte das feste, schöne Gesicht auf den ersten Blick wiedererkannt.

„Herr Bohlmann, ich bin hier, um harte Worte mit Ihnen zu reden.“ Sie versuchte, einen strengen Ausdruck in ihr Gesichtchen zu legen und zog die Augenbrauen finster zusammen.

„Reden Sie, Fräulein Röschen, reden Sie! Bon Ihren Lippen werden die härtesten Worte mir wie süße Musik erklingen.“

Ja — was war denn das? Diese Sprache! Was fiel ihm heut nur ein?!

„O Herr Bohlmann! Sie sollten zu mir so nicht reden!“

„Aber warum denn nicht, Fräulein Röschen? Soll ich die Bewunderung, die mich bei Ihrem Anblick erfüllt, gewaltsam

zurückdrängen? Darf ich nicht reden, wie's das Herz mir diktiert?"

„Nein, nein, das diktiert Ihnen Ihr Herz nicht,“ unterbrach sie ihn heftig, „ich bin nicht kurzichtig, Herr Bohlmann, ich weiß, was um mich her vorgeht; ich weiß, daß Sie Hannchen lieben, — und —“

Hannchen? Wer mochte nur Hannchen sein? Sicher eine Freundin oder gar eine Schwester, die also Max liebte! Um so besser! Dann stand es ihm ja frei, Köschen für sich zu erobern.

„Sie täuschen sich, Fräulein Köschen, ich liebe Hannchen nicht.“

„Wie? Sie lieben Hannchen nicht? Sie wollen Hannchen nicht heiraten? — Aber Papa sprach doch neulich — und es hatte doch auch den Anschein — —“

„Freilich den Anschein mag es wohl gehabt haben, aber ich selbst weiß erst seit heut — seit dieser Stunde, daß ich —“

„Armes Hannchen! Sie liebt Sie so sehr.“ Sie sagte es ganz leise und preßte die Hand aufs Herz.

„Nein, Köschen, sie liebt mich nicht. Glauben Sie es nur, Hannchen liebt einen anderen.“

„Einen andren? Hannchen liebt einen andren?“ Ungläubig sah sie ihn an. „Und — woher wissen Sie denn das?“

„Woher? Nun, ich kenne diesen anderen.“

„So? Und dieser andere hat es Ihnen erzählt?“

Er nickte nur mit dem Kopf. Sie senkte den Blick und knöpfte verlegen an dem langen Handschuh.

Jetzt wurde ihr alles klar! Der andere war sein Freund und er der Postillon d'amour! Und sie hatte geglaubt. — — Warum aber auch Hannchen nicht davon erzählt hatte! Nun war ja auch ihre Mission hier beendet und das Briefchen hätte sie sich sparen können!

„Herr Bohlmann — wenn Sie Hannchen nicht lieben, dann — dann hab ich Ihnen nichts weiter zu sagen —“

„Aber ich, Köschen! Ich muß Ihnen noch viel, sehr viel sagen! Köschen, wollen Sie denn gar nicht wissen, wen ich — liebe?“

Er faßte nach ihrer Hand und versuchte unter den großen Strohhut zu blicken.

Und nun war er wieder da, der lose Schelm, den sie solange in die Verbannung geschickt hatte! In den braunen Augen, in

den Grübchen der rosigen Wangen saß er.

„Ach, Herr Bohlmann, wenn es Hannchen nicht ist, dann weiß ich sehr wohl, wem ihr Herz entgegenschlägt; sie ist —“

„Das schönste, liebste, beste Mädchen unter der Sonne,“ unterbrach er sie feurig und haßte wieder nach der Hand, die sie ihm entzogen hatte.

„Schön ist sie, — ja — aber mehr weiß ich nicht von ihr.“

Unter den langen Wimpern hervor traf ihn ein lustiger Blick.

„Köschchen, loser, süßer Schelm! Sie wissen ganz gut, daß sie eine Zauberin ist, daß sie mein Herz im Sturm erobert hat. Köschchen — fühlen sie es nicht, daß wir beide zueinander gehören? Wollen Sie die Sonne sein, die mir fortan das Leben mit Glanz und Licht erfüllen soll?“

Sie hätte ihm am liebsten an den Hals fliegen mögen. Alles in ihr jubelte! Alles an ihr strahlte! Und doch zwang sie den Glücksturm noch zurück.

„Ich!?“

Erstaunt fragend rief sie es und sah ihn mit großen Augen an.

„Ja, wer denn sonst, Köschchen?“

„Nun — ich dachte — die schöne Zirkusreiterin — —“

„Die? Aber Köschchen! Ein flüchtiger Eindruck, der, nun ich Sie kenne, ganz verschwunden ist.“

„Aber — ich sah Sie doch erst gestern mit ihr?“

„Gestern kannte ich Dich noch nicht, mein süßes Köschchen.“

Ja — was war denn das wieder! Wie sonderbar!

„Gestern kannten Sie mich noch nicht? — Herr Bohlmann! Sie wissen ja gar nicht, was sie da reden!“

„Ach Köschchen — das Glück macht mich schwindeln! Ich meinte mein Herz, das kannte gestern das Deine noch nicht! Aber nun sag mir, das auch Du mich liebst, Köschchen.“

Sie waren nebeneinander herschreitend bis dicht an das Wäldchen gekommen. Wie ein rotgoldener Ball schimmerte die Sonne zwischen den Baumkronen hindurch. Ein leiser Wind fuhr durch die Linden. Er brachte den süßen Duft näher und näher.

Mit glühenden Wangen stand Köschchen da. Das Herz war ihr so voller Jubel.

„Ich liebe Dich — ich liebe Dich!“ Die lang vertrauten Worte — leise, leise entflohen sie ihren Lippen. Aber er hatte es gehört.

„Röschen, mein süßes Röschen!“

Sein Arm schlang sich fest um die zierliche Taille, sein Kuß braunte auf dem kleinen, kirschroten Mund.

Herr Balduin Müller legte das Abendblatt zur Seite. Wohlgefällig ruht sein Blick auf den beiden, aneinandergeschmiegteten Gestalten. Die waren glücklich — ja, ja — das sah man ihnen an. Was Röschen nur für Augen machen wird, wenn sie das Brautpaar hier vorfindet.

„Hannchen, willst Du zur Feier des Tages nicht eine Bowle brauen?“

„O bitte, das besorge ich,“ antwortete Mar an Hannchens Stelle. „Aber erst will ich meinen Bruder holen. Er ist seit gestern von der Reise zurück und weiß von meinem Glück noch gar nichts.“

Hannchen sah zärtlich in die Augen des Geliebten.

„Kommst Du bald wieder, Mar?“

„Aber Schatz! Die Liebe wird mir Flügel leihen. In spätestens einer Stunde bin ich mit Martin wieder hier.“

„Ein Stück Wegs begleite ich Dich; ich muß zum Abend noch etwas einholen.“

Schmunzelnd sah Herr Müller den jugendlichen Gestalten nach. Dann nahm er das Abendblatt wieder zur Hand.

Kaum eine halbe Stunde später erklang die Korridorlocke. Da war ja schon Röschen! Und da — ja — konnte denn Bohlmann schon zurück sein?

„Papachen, liebes Papachen!“

Schmeichelnd legte sich Röschen Arm um des Vaters Hals.

„Papachen — sag ja! Ich liebe ihn so sehr!“

„Du liebst? — Du auch? — Aber wen denn, Herzchen?“

„Da steht er ja, Papachen! Bohlmann, unser Freund Bohlmann ist's!“

„Wie? — Wa—as?“ Herr Müller riß die Augen weit auf. „Bohlmann? Du liebst Bohlmann? Aber das ist ja unmöglich! Bohlmann — Mensch — was soll das heißen?“

Da schritt dieser schnell auf Herrn Balduin Müller zu.

„O — ich weiß, ich komme zu ungelegener Zeit — und es muß Sie in Erstaunen setzen, wie ich so plötzlich Röschen Herz gewonnen habe. Aber die Liebe fragt danach nicht! Und ich liebe Röschen so sehr —“

„Wie? Sie lieben Röschen? Bohlmann! Entweder ich bin verrückt oder — —“

„Nein, Herr Müller, wir sind beide bei klarem Verstande; aber ich hab's erst in dieser Stunde erfahren, daß ich Röschen liebe, und“ —

In dieser Stunde? Sind Sie rasend?

Hannchen! Armes Kind!“

„Aber Papachen, er hat Hannchen nie geliebt! Es war ein Irrtum, und ich“ —

„Und Du, verblendetes Kind, laß

Dich nicht auch von ihm betören,“ schrieb Herr Müller wütend. „Sie aber,“ wandte er sich an Martin, „Sie sind nicht der Bohlmann, für den ich Sie immer hielt! Sie sind ein Schurke — ein ganz infamer Schurke!“

„Aber, Herr Müller, so hören Sie doch! Ich bin zwar Bohlmann, aber ich — ich versichere“.

„Was Sie versichern, das ist mir ganz gleichgültig! Und nun hinaus! Hinaus sag' ich!“

Zornrot im Gesicht wies Herr Müller nach der Tür, an der jetzt Hannchens blaßes Gesicht erschien. Sprachlos starrte Hannchen erst Bohlmann, dann Röschen, die sich weinend an seinen Hals geklammert hatte, an.

„Nein, nein Papa, er darf nicht gehen — ich liebe ihn!“ schluchzte Röschen.

„Röschen — Du — Du liebst ihn?“

Abendfrieden.

(Zu unserer Abbildung Seite 59)

Nun ging zur Ruh' der laute Tag
Mit seiner Lust und seinem Leide,
Verstummt ist längst der Drossel Schlag,
Ein kühler Wind umspielt die Heide;

Der Schöpfung Harfe klingt im Ried,
So einsam ist's, so still geworden, —
Die Wehmut singt ein leises Lied
In sehnsuchtsdämmernden Akkorden.



Frau — schau — wem? Nach dem Gemälde von Th. Kleehaas. (Mit ausführlichem Text; Seite 62.)

D — es ist zu viel — zu viel!“ Schluchzend sank Hannchen in einen Stuhl.

Da flog Köschen auf sie zu.

„Aber Hannchen — ich denke, du liebst einen anderen? Er hat es ja selbst gesagt!“

„Ich, einen anderen? Und er hat es gesagt? Es ist nicht wahr, Köschen! Eine Lüge ist's! Eine schändliche Lüge!“

Fassungslös sah Martin das Unheil, das er da angerichtet, hätte er doch nur Köschen vorher alles aufgeklärt! Er konnte ihr nicht einmal zürnen, daß sie ihm nun den Rücken kehrte und nichts von ihm wissen wollte.

„Herr Müller,“ begann er wieder, „ich bin kein Schurke! Ich habe Fräulein Hannchen nie geliebt! Ich liebe Köschen und will“ —

Herrn Balduins Hand sank herunter. Es war ja sonnenklar, — der Mann da war wahnsinnig! Und seine armen Kinder — —

„Es ist ein Irrtum, Herr Müller. Es wird sich alles aufklären! Sie kennen mich zwar erst seit einigen Minuten aber ich bin“ —

Seit einigen Minuten? Der arme Mensch! Das Glück muß ihm den Verstand genommen haben! Er wußte also gar nichts mehr von seiner Verlobung mit Hannchen! Alles, alles war dem kranken Hirn so plötzlich entschwunden!

„Köschchen! Hannchen! Er hat den Verstand verloren! Um Gotteswillen holt schnell einen Arzt!“

In der Erregung hatten sie alle die Korridorloge überhört. Jetzt starrten sie den Mann da an der Tür wie eine Erscheinung an.

„Manu? Was ist denn hier los! — Martin — Mensch! Wie kommst Du hierher?“

„Ah, da ist er!“ jubelte Martin. „Endlich!

Endlich! Es war die höchste Zeit, daß Du kamst.“

„Hannchen, das ist“ —

„Köschchen, ich bin“ —

Köschchen fand die Fassung wieder.

„Der Bruder!“ rief sie lachend und flog Martin an den Hals.

Da hob auch Hannchen die tränenvollen Augen auf.

„Das ist dein Bruder?“

„Ja, Hannchen, wir sind Zwillingbrüder.“

Lachend nahm er sie in die Arme und küßte ihr die Tränen von den Wimpern.

„Wart nur, Du Heuchler, warum hast Du nie davon erzählt,“ drohte Martin dem Bruder.

„Na — erstens warst Du verreist, und dann wollte ich Dich mit dem fait accompli überraschen. Aber Du und Köschchen? Davon wußte ich doch gar nichts.“

„Das ist auch eine kleine Überraschung,“ sagte Köschchen schelmisch lachend, „Aber weißt Du, Max, meine erste Liebe galt eigentlich Dir, und nur dieser großen Ähnlichkeit hat Martin es zu verdanken“ —

„Ja die Ähnlichkeit, die Ähnlichkeit,“ unterbricht Herr Balduin sie seufzend, „ich fürchte, die Mädels werden euch nicht von einander unterscheiden können.“

„O, Papachen, fürchte nichts! Die Liebe sieht scharf. Und übrigens, mein Schnurbart ist länger, meine Augen sind heller als die Martins.“

„Und Martin hat schönere Zähne als Max“, fällt Köschchen eifrig ein.

„Und da, das kleine Mal über dem Auge, das hat Martin nicht,“ triumphiert Hannchen, unter Tränen lächelnd.

Herr Balduin Müller aber geht kopfschüttelnd aus dem Zimmer.

„Na Kinderchen, die Bowle möcht ich nun doch selbst brauen. Ihr habt ja jetzt keine Zeit dazu.“

Humoristisches.

Sie kommt dem Wunsche nach! Mrs. Neworken (zu ihrem neuen Mädchen): „Ihre Vorgängerin hatte die Gewohnheit, mit ihrem — — Bräutigam abends stundenlang im Wohnzimmer zu sitzen. Sind sie auch verlobt?“ — Mädchen: „Nein, Madame, aber unter solch' günstigen Bedingungen will ich mich gern danach umtun.“

Wertwürdiger Schnurbart. Im „Regensburger Marienkalender“ für 1897 findet sich eine „Militär-Humoreske“, in der gleich anfangs folgender Satz vorkommt: „Sein kleiner, blonder Schnurbart kräuselte sich fest in die Höhe, er strotzte von Kraft und Gesundheit, entsprossen dem herrlichen Boden, den seine Väter schon seit Jahrhunderten bewohnt hatten.“

Vor welchem Gericht suche ich mein Recht?

Von Dr. jur. Georg Mode.

[Nachdruck verboten.]

Ein altes Sprichwort besagt, daß ein magerer Vergleich einem fetten Prozeß vorzuziehen ist. Im praktischen Leben wird der tiefe Sinn dieses Wortes oft erst zu spät erkannt und so lassen sich viele Menschen in langwierige, aufreibende Prozesse ein, die durch vorherige gütliche Vereinbarung wohl hätten vermieden werden können. Nichtsdestoweniger gibt es Fälle, bei denen es die Kompliziertheit der Rechtslage oder aber auch die Böswilligkeit des Schuldners notwendig machen, die Hilfe der Gerichte in Anspruch zu nehmen und dann entsteht die Frage: „Bei welchem Gericht bringe ich meine Klage an?“

Die mitans größte Tätigkeit in der Rechtsprechung liegt den Amtsgerichten ob. Sie sind dazu berufen, Streitigkeiten über vermögensrechtliche Ansprüche zu schlichten, deren Gegenstand die Summe von dreihundert Mark nicht übersteigt. Aber auch sonst regeln die Amtsgerichte ohne Rücksicht auf die Höhe des Streitobjektes die Streitigkeiten zwischen Mietern und Vermietern, zwischen Dienstherrschöft und Gesinde, zwischen Reisenden und Wirten, sowie zwischen Arbeitgebern und Arbeitnehmern. In allen diesen Fällen ist es gleichgiltig, ob der Streitgegenstand weniger oder mehr als 300 Mark beträgt. Dasselbe gilt für den Käufer von Vieh, der nach dem Vertragsabluß Mängel geltend machen will. Er kann unbeschadet der Höhe seines Anspruches die Klage beim Amtsgericht anhängig machen. Glaubt jemand ferner, daß seine Fluren und Acker durch fremdes Wild geschädigt worden sind, so muß er gegen denjenigen, den er für den Wildschaden verantwortlich machen will, beim Amtsgericht Klage erheben. Schließlich sei noch erwähnt, daß die Vormünder von unehelichen Kindern alle Rechtsansprüche gegen den vermeintlichen Vater bei dem Amtsgerichte geltend machen müssen; dieses Gericht ist auch für die Bemessung einer einmaligen Abfindungssumme anstatt der periodisch zu zahlenden forlaufenden Alimente zuständig. Alle die oben angeführten Rechtsstreitigkeiten sind ohne Rücksicht auf ihre Höhe deswegen den Amtsgerichten überwiesen, weil sie einerseits ein besonders schleuniges Verfahren erheischen, andererseits eine besondere Vertraulichkeit mit den örtlichen Verhältnissen voraussetzen.

Während die Amtsgerichte mit einem rechtsgelehrten Richter besetzt sind, entscheiden die Zivilkammern der Landgerichte in der Besetzung von drei Richtern. Vor ihr Forum gehören alle Streitigkeiten, die nicht den Amtsgerichten zugewiesen sind; insbesondere also die Prozesse über 300 Mark. Eine besondere Kategorie von Klagen ist schließlich den Landgerichten allein

ohne jede Rücksicht auf den Wert des Gegenstandes zugewiesen; das sind die Klagen gegen den Reichsfinanz und gegen Reichsbeamte wegen pflichtwidriger Unterlassung von Amtshandlungen oder wegen Ueberschreitung ihrer amtlichen Befugnisse.

Amtsgerichte und Landgerichte bilden die Gerichte der ersten Instanz für bürgerliche Rechtsstreitigkeiten. Ein wesentlicher Unterschied besteht zwischen ihnen beiden. Während man beim Amtsgericht seine Rechte selbst wahrnehmen kann, ist es Gesetzesvorschrift, daß man sich bei den Landgerichten durch Rechtsanwälte, die dort zugelassen sind, vertreten lassen muß. Gegen die Urteile beider Institute gibt es Rechtsmittel, die sowohl der Kläger, wie der Beklagte für sich in Anspruch nehmen kann. Das ist die „Berufung“. Als zweite Instanz gelten nun für die in erster Instanz an die Amtsgerichte verwiesenen Sachen die Zivilkammern der Landgerichte, während die Oberlandesgerichte über diejenige Berufung entscheiden, die gegen die erstinstanzlichen Urteile der Landgerichte eingelegt werden. Das Oberlandesgericht in der Provinz Brandenburg führt den Namen Kammergericht und hat seinen Sitz in Berlin. Die Oberlandesgerichte, soweit sie über bürgerliche Rechtsstreitigkeiten urteilen, sind in Zivilsenate eingeteilt, die mit fünf rechtsgelehrten Richtern besetzt sind.

Die dritte und höchste Instanz bildet das Reichsgericht, das nach der Einigung des deutschen Reiches in Leipzig errichtet worden ist. Es entscheidet über das Rechtsmittel der „Revision“, und zwar durch Zivilsenate, die mit sieben Mitgliedern besetzt sind. Vor dem Forum des Reichsgerichts können nur Urteile der Landgerichte angefochten werden, wenn der Streitgegenstand mindestens 1500 Mark beträgt.

Alle die bisher genannten Gerichte — mit Ausnahme der für Streitigkeiten zwischen Kaufleuten bei den Landgerichten gebildeten Kammern für Handelsachen — sind mit rechtsgelehrten Richtern besetzt, d. h. mit solchen Richtern, die nach vorausgegangenem juristischen Studium die beiden staatsrechtlichen Prüfungen, nämlich das Referendar- und Assessor-Examen, bestanden haben. Man bezeichnet diese Gerichte im allgemeinen als „ordentliche Gerichte“. Ihre Zuständigkeit und Organisation ist durch das Gerichtsverfassungsgezet vom 27. Januar 1877 für das ganze deutsche Reich einheitlich geregelt.

Im Laufe der Jahre hat sich nun die Notwendigkeit herausgestellt, für eine gewisse Kategorie von Rechtsstreitigkeiten besondere Gerichte zu bilden, deren Mitglieder nicht gelehrte Berufs-

richter, sondern Laien sind. So entstanden zuerst die Gewerbegerichte, die seit beinahe anderthalb Jahrzehnten eine außerordentlich segensreiche Tätigkeit entfaltet haben. Sie wurden durch das Reichsgesetz vom 29. September 1891 geschaffen und sind dazu berufen: Rechtsstreitigkeiten zwischen Arbeitgebern und Arbeitern zu entscheiden, soweit diese sich auf Forderungen oder Verbindlichkeiten aus dem abgeschlossenen Arbeitsvertrage beziehen. Hier soll nicht der starre Buchstabe des Gesetzes, sondern vielmehr das klar abwägende Urteil von Leuten, die mitten im praktischen Leben stehen, maßgebend sein. Aus dem Gelehrtengericht wird ein Gericht der Ständesgenossen. Sachkundige Männer, die das Vertrauen der Rechtsuchenden für sich haben sitzen hier zu Gericht über die Parteien, deren Gewerbe und Handwerk sie aus jahrelanger Erfahrung kennen und zu würdigen wissen. Zu diesem außerordentlich wertvollen Vorzug der Gewerbegerichte tritt noch ein besonders aner kennenswerter Faktor hinzu, der das neue Institut bald zu einem populären gemacht hat. Jedermann weiß, wie schwer die Kosten zu tragen sind, die — sei es in Form von Vorschüssen oder von nachfolgenden Gebühren — von den ordentlichen Gerichten erhoben werden. Es ist bekannt, daß namentlich bei kleineren Rechtsstreitigkeiten der unterliegende Teil oft Kosten zu zahlen hat, die die Höhe des Streitobjektes erreichen oder sogar übersteigen. Anders ist es bei dem Gewerbegericht. Hier sind die Gebühren auf ein denkbar niedriges Maß zurückgeführt, und der Grund, daß man von der Anhängigmachung eines Prozesses wegen der Höhe der Kosten zurücksieht, kann hier für den rechtsuchenden Arbeiter nicht mehr maßgebend sein. Das Recht wird von Ständesgenossen gesprochen und die Praxis hat gezeigt, daß eine gewisse Echeu besteht, ungerechtfertigte Ansprüche vor diesen geltend zu machen.

Im allgemeinen überläßt es das Gesetz den Gemeinden, Gewerbegerichte zu konstituieren. Jedoch können diese auch auf Antrag beteiligter Arbeitnehmer oder Arbeitgeber erzwungen werden. Hat eine Gemeinde indessen mehr als 20 000 Einwohner, so muß dort ein Gewerbegericht geschaffen werden. Jeder Geselle, Lehrling, Gehilfe und Fabrikarbeiter, jeder Heimarbeiter und Hausgewerbetreibender kann vor dem Gewerbegericht sein Recht suchen, und zwar ist es gleichgültig, welche Höhe der Streitgegenstand hat. Auch Betriebsbeamte, Werkmeister und solche Angestellte, die mit höheren technischen Dienstleistungen betraut sind, können ihre Klagesache bei dem Gewerbegericht anbringen, wofür ihr Jahresverdienst an Lohn oder Gehalt 2000 Mark nicht übersteigt. Durch die Zuständigkeit eines Gewerbegerichts wird diejenige

der ordentlichen Gerichte ausgeschlossen, d. h.: wenn eine Klage beim Gewerbegericht erst anhängig gemacht wird, so kann der rechtsuchende Teil nicht mehr zum ordentlichen Gericht gehen. Wohl aber giebt es, wie bei den ordentlichen Gerichten das Rechtsmittel der Berufung, allerdings nur dann, wenn der Wert des Streitgegenstandes den Betrag von 100 Mk. übersteigt. Als Berufungs- und Beschwerdegericht ist das Landgericht, in dessen Bezirk das Gewerbegericht seinen Sitz hat, zuständig.

Was die Besetzung des Gewerbegerichts betrifft, so hat das Gesetz eine Mindestzahl von fünf Richtern vorgesehen, und zwar müssen die Beisitzer — mindestens vier — zur Hälfte aus Arbeitgebern, zur andern Hälfte aus Arbeitnehmern entnommen werden. Der Vorsitzende darf weder Arbeitgeber noch Arbeiter sein; er wird durch Magistrat oder Gemeindevertretung auf mindestens ein Jahr gewählt. Die Beisitzer werden durch ihre Ständesgenossen in direkter und geheimer Wahl — genau wie bei der Reichstagswahl — auf mindestens ein Jahr und höchstens sechs Jahre gewählt. Das Amt der Beisitzer ist ein Ehrenamt; jedoch erhalten sie für jede Sitzung, der sie beigewohnt haben, Vergütung der Reisekosten und Entschädigung der Versäumnis. Eine Zurückweisung der letzteren ist — genau so wie bei den Diäten der Landtagsabgeordneten — unstatthaft.

Der Prozeßbetrieb des Gewerbegerichts wird dadurch namentlich sehr beschleunigt, daß die vielen Formalien der ordentlichen Gerichte wegfallen, und Rechtsanwälte oder Konsulenten als Prozeßbevollmächtigte oder Beistände nicht zugelassen werden. Das Gericht hat eben selbst die Pflicht, den Betrieb des Prozesses sachgemäß zu leiten. Von wesentlicher Bedeutung ist eine Gesetzesvorschrift, die sich in einer großen Anzahl von Fällen als sehr segensreich erwiesen hat. Der Gerichtshof hat nämlich die Pflicht, vor Beginn des Prozesses auf eine gütliche Erledigung des Rechtsstreites hinzuwirken. Dieser Versuch kann in jeder Lage des Verfahrens erneuert werden und muß am Schlusse der Verhandlung vor Fällung des Urteils vom Vorsitzenden noch einmal wiederholt werden. Einigen sich dann die Parteien noch immer nicht, dann erst fällt der Gerichtshof seinen Spruch.

Genau nach dem Muster der Gewerbegerichte sind nun in jüngster Zeit die Kaufmannsgerichte geschaffen worden. Ihre Zuständigkeit erstreckt sich auf die Streitigkeiten aus dem Dienstverhältnis zwischen Kaufleuten einerseits und ihren Handlungsgehilfen und Lehrlingen andererseits. Zur Prozeßführung bei den Kaufmannsgerichten sind Handlungsgehilfen, deren Jahresarbeitsverdienst an Lohn oder Gehalt den Betrag von 5000 Mark nicht übersteigt, berechtigt. Gegen

die Entscheidung des Kaufmannsgerichtes giebt es kein Rechtsmittel, wenn der Wert des Streitgegenstandes den Betrag von dreihundert Mark nicht übersteigt. Handelt es sich um höhere Summen als 300 Mark, so können die Parteien gegen die Urteile des Kaufmannsgerichtes bei dem ordentlichen Gericht, und zwar bei dem zuständigen Landgericht, das Rechtsmittel der Berufung einlegen. Nach dem Vorbild der Gewerbegerichte werden die Kaufmannsgerichte aus einem unparteiischen Vorsitzenden und aus Beisitzern gebildet; von den letzteren muß die eine Hälfte aus selbstständigen Kaufleuten, die andere aus Handlungsgehilfen bestehen.

Wenn das Kaufmannsgericht — woran nicht zu zweifeln ist — sich durch die Praxis seiner Rechtsprechung in ebenso kurzer Zeit, wie das Gewerbegericht, die Sympathien der weitesten Kreise der Bevölkerung erworben haben wird, so dürfte damit ein weiteres Institut geschaffen sein, das geeignet ist, den Gewerbefleiß des deutschen Volkes kräftig zu stützen und zu fördern. Kaufmanns- und Gewerbegerichte entlasten die ordentlichen Gerichte, indem sie diesen einen großen Teil ihres bisherigen Arbeitsfeldes abnehmen, und so tragen sie mit dazu bei, daß die gesamte übrige Rechtsprechung eine wesentliche Beschleunigung erfahren wird.

Humoristisches.

In die Schranken gewiesen. Geschäftsfrau (zu ihrem Mann, der sich gegen eine Maßregel auflehnen will): Ruhig . . . Du bist stiller Teilhaber!

Gaunerhumor. A.: „Beste Karl, die Zeitungen haben aber doch recht, wenn sie sagen, daß es keine Sicherheit mehr auf den Straßen giebt.“ — B.: „Na, woso?“ — A.: „Gestern hätte mich beinah' een Schußmann erwischt!“

Erlernte Bildung. Junges Mädchen zum andern: „Was habt ihr denn in eurem Institut gelernt?“ — „Bildung, dumme Gans!“

Das Schreckenskind. Fräulein (zum Erbknecht seines Vaters, der auf dringende Bitten des Neffen dessen Einladung zum Weihnachtsabend gefolgt ist): „Wo bist du eigentlich geboren, Onkel?“ Onkel: „In Gotha.“ — Fräulein: „So? Ich dachte in Stockholm!“ — Onkel: „Ei warum denn?“ — Fräulein: „Weil Papa bei deiner Ankunft gesagt hat: „Da kommt ja der alte Schwede!““

Praktisch. Student: „Herr Buchdrucker, können Sie mir tausend mittelfeine Briefbogen folgendermaßen bedrucken: Jena, Datum des Poststempels. Sehr geehrter Herr! Leider kann ich Ihnen Ihre Rechnung erst am 1. des kommenden Monats bezahlen. Hochachtungsvoll Kummel, stud med.“ — Buchdrucker: „Gewiß, können Sie in einigen Tagen haben.“ — Student: „Schön, dann senden Sie dieselben in meine Wohnung. Ein Exemplar können sie der Kürze halber übrigens gleich hier behalten.“

Aus der Schule. Lehrer: „Was ist dein Vater, Josef?“ — Josef: „Tot.“ — Lehrer: „Dummkopf! Was war er also früher?“ — Josef: „Lebendig.“

Vor der Jagd. Jäger: „Was sagen Sie dazu, meine Herren, der Dreiber Michel will nicht mehr kommen! Er sagt, er zöge es vor, von den „zusammengeschossenen“ Schmerzensgeldern ein Freudenleben zu führen.“

Aus einer Verteidigung. Verteidiger: „. . . Und dann ziehen Sie zu Gunsten des Angeklagten auch seine große Beschcheidenheit in Betracht. Er brach bei dem Fleischer ein, obwohl er wußte, das nebenan ein Kommerzienrat wohnt!“

Widerspruch. Rüchendragonier: „Mein Bräutigam hat jetzt drei Tage hungrig fortgehen müssen!“ — Kollegin: „Na, dann wird er Dich bald satt haben!“

Auch ein Geschäftsniff. „Warum kocht denn immer die Frau Doktor selbst, wenn er Gäste zu sich ladet?“ — „Damit sich diese den Magen verderben und sie der Doktor in die Kur bekommt.“

Beim Reitunterricht. Unteroffizier: „Himmel-donnerwetter, wie geht der Kerl mit seinem Gaul um! Sie haben wohl nie 'n Pferd gesehen? Was sind Sie eigentlich?“ — Refru: „Kößschlächter.“

Ueberflüssig. Hausfrau (zur Köchin): „Aber, Lisi, was fällt Ihnen denn ein, jetzt, um zehn Uhr früh, ein Fußbad zu nehmen?“ — Köchin: „Ja, wissen S', gnä' Frau, ich will mich heut photographieren lassen!“

Immer respektvoll. Baronin: „Die prachtvollen Rosenbüsche sind offenbar mutwilliger Weise abgesehen worden. Wer hat denn diesen empörenden Bandalismus verübt?“ — Gärtner: (zornig) „Niemand anders als der junge Herr Baron, denn der gnädige Limmel war allein im Garten!“

Familiär. Arzt: „Nun Herr Notar, Sie machen wohl wieder Geschäftchen und wollen ein Testament aufnehmen?“ — Notar: „So, haben Sie wieder einen so weit?“

Ueberlegt. 1. Bäckfisch: „Ella, liebst Du wirklich so Zigarettenrauch?“ — 2. Bäckfisch: „Ach ja! Wo man raucht, sind doch auch Herren!“

Zeitrechnung in der Schlafstube.

Kommt mein Mann des Nachts nach Hause
Und macht Lärm in seiner Kammer,
Dann kann ich ganz sicher geh'n:

Es ist zehn!

Aber wenn er mehr als üblich
Sagt „Gut'n Abend“ freundlich, lieblich,
Wenn er scherzt und wenn er lacht:
Mitternacht!

Wenn er aber leise, leise
In ganz ungewohnter Weise
Stumm sich legt mit Not und Müß:
Dann ist's früh!

Sachkalender.

weib: Saagezeit Spinnz: Spinnzeit	weibliches Geschlecht und Geschlechter	weibliches Geschlecht und Geschlechter	weiblich: Stoc u. Damoth u. Stilt u. Stort u. Damoth	weiblich	Sachle	Stoc	Gaten	Stoc	weiblich: Stoc u. Damoth	weiblich	weiblich	weiblich	weiblich	weiblich	weiblich

Steuerzüge.

Nach dem Einkommensteuer-Gesetz für Preußen vom 24. Juni 1891 beträgt die Einkommensteuer jährlich bei einem Einkommen von

mehr als		bis einjchl.	und steigt von	
Mt.	Mt.	Mt.	Mt.	Mt.
900	1050	6		
1050	1200	9		
1200	1350	12		
1350	1500	16	10500	30500
1500	1650	21	30500	32000
1650	1800	26	32000	78000
1800	2100	31	78000	100000
2100	2400	36		
2400	2700	44		
2700	3000	52		
3000	3300	60		
3300	3600	70		
3600	3900	80		
3900	4200	92		
4200	4500	104		
4500	5000	118		
5000	5500	132		
5500	6000	146		
6000	6500	160	6000 - 8000	3,20
6500	7000	176	8000 - 10000	4,20
7000	7500	192	10000 - 12000	5,20
7500	8000	212	12000 - 14000	6,40
8000	8500	232	14000 - 16000	7,40
8500	9000	252	16000 - 18000	8,40
9000	9500	276	18000 - 20000	9,40
9500	10500	300	20000 - 22000	10,60

Ergänzungssteuer-Tarif für Preußen.
 (§ 18 des Gesetzes vom 14. Juli 1893.

bei einem steuerbaren Vermögen von	jährlich
Mt.	Mt.

Wert der bekannten Gold- und Silbermünzen.

1. Goldmünzen.		M. Pf.	2. Silbermünzen.		M. Pf.
Belgien (wie Frankreich).			Belgien: 1 Frank à 100 Cent.		80
Dänemark (wie Schweden).			Dänemark: 1 Krone à 100 Dere		1 12
England: 1 Pf. Sterling (Souverein) à 20 Schilling à 12 Pence	20 40		England: 1 Schilling à 12 Pence		1
Frankreich: 1 20-Frankstück (Napoleons'd'or)	16 -		Frankreich: 1 5-Frankstück		4 -
Griechenland: 20 Drachmen	14 60		1 Frank à 100 Centimes		80
Italien: 20 Lire	16 -		Griechenland: 1 Drachme à 100 Lepta		73
Luxemburg (wie Frankreich).			Italien: 1 Lire à 100 Centesimi		80
Niederlande: 10 Gulden	16 80		Luxemburg: 1 Frank à 100 Centimes		80
Norwegen (wie Schweden)			Norwegen (wie Dänemark).		
Oesterreich-Ungarn:			Niederlande: 1 Gulden à 100 Cents		1 70
1 Dukaten	9 60		Oester.-Ungarn: 1 Gulden à 100 Kreuzer		1 70
4 Guldenstück (= 10 Frks.)	8 -		1 Krone = Heller		85
8 (= 20 Frks.)	16 -		Portugal: 1 Milreis à 1000 Reis		4 47
20 Kronenstücke = fl. 8,40 Gold	17 -		Rumänien (wie Frankreich).		
10 " = fl. 4,20 "	8 50		Rußland: 1 Silber-Rubel à 100 Kopeken		3 20
Portugal: 1 Coroa (Gold=krone) à 10 Milreis	44 70		Schweden (wie Dänemark).		
Rumänien (wie Frankreich).			Schweiz: 1 Frank 100 Cent. (Kappen)		80
Rußland: 1 Rubel Imperial (= 3 Rubel Gold)	9 90		Spanien: 1 Duro à 20 Reales		4 14
1 halber Imperial (= 5 Rubel Gold)	16 74		1 Peseta à 100 Cents		86
Schweden: 1 10-Kronenstück	11 25		Türkei: 1 Piafter à 40 Para à 3 Kurant=Asper		18
1 20-Kronenstück	22 50		Verein-Staat von Nordam.: 1 Dollar à 100 Cents		4 16
Schweiz (wie Frankreich).					
Spanien: 1 Doblon de Isabel (= 100 Reales)	21 06				
Türkei: 1 Medjidie (= 100 Piafter)	18 30				
Verein-Staat von Nordam.: 1 Galge (Alder) 10 Dollar	41 20				

(Die vorstehenden Werte sind ohne Berücksichtigung der Kurs-Schwankungen angegeben.)

Landwirtschaft.

Wiesen und Weiden zeigen häufig größere und kleinere Unebenheiten, die beseitigt werden müssen. Zwar schaden dieselben auf den Weiden weniger als auf den Wiesen, da auf den letzteren durch Unebenheiten die Erntearbeiten noch erschwert werden. Unebene Wiesen und Weiden werden immer einen ungleichmäßigen Stand zeigen. Maulwurfshügel und Ameisenhaufen beseitigt eine gute Wiesenegge. Größere Unebenheiten entfernt man mit dem Muldbrett (Pferdeschaukel). Wenn die kleinen Unebenheiten im frühen Zustande zerstreut werden, verursacht dies nur geringe Mühe. Läßt man dieselben liegen, so wachsen sie zu und macht dann deren Entfernung nicht unerhebliche Schwierigkeiten.

Soll Chilisalpeter angewendet werden, so merke man sich vor allen Dingen, daß der Chilisalpeter

nur dann eine gute Wirkung äußert, wenn es dem Boden weder an Phosphorsäure, noch an Kali oder Kalk fehlt. Hat man einen auch an diesen Stoffen armen Boden, so sind demselben auch diese Stoffe zu erzeigen. Zur Anwendung im Frühjahr eignen sich aber verschiedene schwer lösliche Düngemittel nicht mehr, nur für den leicht löslichen Ghlit ist es immer noch Zeit; derselbe kann noch im Mai oder Juni angewendet werden. Man verwendet ihn, wenn die Pflanzen zu wachsen beginnen und gebe das ganze Quantum nicht auf einmal, sondern in 2-4 kleineren Portionen. Hierdurch wird, wenn unzüchtige Witterung eintritt, nicht die ganze Menge Salpeter riskiert und verloren sein, sondern höchstens die zuletzt ausgekreute kleine Gabe. Chilisalpeter gibt man pro Morgen 1-1½ Zentner.

Fruchtigkeits- und Brütetalender.

Die mittlere Fruchtigkeitsperiode beträgt bei Pferdestuten: 48½ Wochen oder 340 Tage (Extreme sind 330 und 419 Tage); Eselstuten: gewöhnlich etwas mehr als bei Pferdestuten; Kühen: 40½ Wochen oder 285 Tage (Extreme 240 und 321 Tage); Schafen und Ziegen: fast 22 Wochen oder 154 Tage (Extreme 146 und 158 Tage); Säuen: über 17 Wochen oder 120 Tage (Extreme sind 109 und 133 Tage); Hündinnen: 9 Wochen oder 63-65 Tage; Katzen: 8 Wochen oder 56-60 Tage; Hühner: brüten 19-24, in der Regel 21 Tage; Truthühner (Puten): 26 bis 29 Tage; Gänse: 28-33 Tage; Enten 28-32 Tage; Tauben 17-19 Tage.

Anfang							Ende der Tragzeit bei						
Datum	Pferden 340 Tage.	Kühen 285 Tage.	Schafen u. Zieg. 154 Tg.	Schwei- nen 120 Tg.	Hün- dinnen 63 Tage.	Katzen 56 Tage.	Datum	Pferden 340 Tage.	Kühen 285 Tage.	Schafen u. Zieg. 154 Tg.	Schwei- nen 120 Tg.	Hün- dinnen 63 Tage.	Katzen 56 Tage.
1. Jan.	6. Dez.	12. Okt.	3. Juni	30. Apr.	4. Mrz.	25. Fbr.	5. Juli	9. Juni	15. Apr.	5. Dez.	1. Nov.	5. Spt.	29. Aug.
6. "	11. "	17. "	8. "	5. Mai	9. "	2. Mrz.	10. "	14. "	20. "	10. "	6. "	10. "	3. Spt.
11. "	16. "	22. "	13. "	10. "	14. "	7. "	15. "	19. "	25. "	15. "	11. "	15. "	8. "
16. "	21. "	27. "	18. "	15. "	19. "	12. "	20. "	24. "	30. "	20. "	16. "	20. "	13. "
21. "	26. "	1. Nov.	23. "	20. "	24. "	17. "	25. "	29. "	5. Mai	25. "	21. "	25. "	18. "
26. "	31. "	6. "	28. "	25. "	29. "	22. "	30. "	4. Juli	10. "	30. "	26. "	30. "	23. "
31. "	5. Jan.	11. "	3. Juli	30. "	3. Apr.	27. "	4. Aug.	9. "	15. "	4. Jan.	1. Dez.	5. Okt.	28. "
5. Fbr.	10. "	16. "	8. "	4. Juni	8. "	1. Apr.	9. "	14. "	20. "	9. "	6. "	10. "	3. Okt.
10. "	15. "	21. "	13. "	9. "	13. "	6. "	14. "	19. "	25. "	14. "	11. "	15. "	8. "
15. "	20. "	26. "	18. "	14. "	18. "	11. "	19. "	24. "	30. "	19. "	16. "	20. "	13. "
20. "	25. "	1. Dez.	23. "	19. "	23. "	16. "	24. "	29. "	4. Juni	24. "	21. "	25. "	18. "
25. "	30. "	6. "	28. "	24. "	28. "	21. "	29. "	3. Aug.	9. "	29. "	26. "	30. "	23. "
2. Mrz.	4. Fbr.	11. "	2. Aug.	29. "	3. Mai	26. "	3. Spt.	8. "	14. "	3. Fbr.	31. "	4. Nov.	28. "
7. "	9. "	16. "	7. "	4. Juli	8. "	1. Mai	8. "	13. "	19. "	8. "	5. Jan.	9. "	2. Nov.
12. "	14. "	21. "	12. "	9. "	13. "	6. "	13. "	18. "	24. "	13. "	10. "	14. "	7. "
17. "	19. "	26. "	17. "	14. "	18. "	11. "	18. "	23. "	29. "	18. "	15. "	19. "	12. "
22. "	24. "	31. "	22. "	19. "	23. "	16. "	23. "	28. "	4. Juli	23. "	20. "	24. "	17. "
27. "	1. Mrz.	5. Jan.	27. "	24. "	28. "	21. "	28. "	2. Spt.	9. "	28. "	25. "	29. "	22. "
1. April	6. "	10. "	1. Spt.	29. "	2. Juni	26. "	3. Okt.	7. "	14. "	5. Mrz.	30. "	4. Dez.	27. "
6. "	11. "	15. "	6. "	3. Aug.	7. "	31. "	8. "	12. "	19. "	10. "	4. Fbr.	9. "	2. Dez.
11. "	16. "	20. "	11. "	8. "	12. "	5. Juni	13. "	17. "	24. "	15. "	9. "	14. "	7. "
16. "	21. "	25. "	16. "	13. "	17. "	10. "	18. "	22. "	29. "	20. "	14. "	19. "	12. "
21. "	26. "	30. "	21. "	18. "	22. "	15. "	23. "	27. "	3. Aug.	25. "	19. "	24. "	17. "
26. "	31. "	4. Fbr.	26. "	23. "	27. "	20. "	28. "	2. Okt.	8. "	30. "	24. "	29. "	22. "
1. Mai	5. Apr.	9. "	1. Okt.	28. "	2. Juli	25. "	2. Nov.	7. "	13. "	4. Apr.	1. Mrz.	3. Jan.	27. "
6. "	10. "	14. "	6. "	2. Spt.	7. "	30. "	7. "	12. "	18. "	9. "	6. "	8. "	1. Jan.
11. "	15. "	19. "	11. "	7. "	12. "	5. Juli	12. "	17. "	23. "	14. "	11. "	13. "	6. "
16. "	20. "	24. "	16. "	12. "	17. "	10. "	17. "	22. "	28. "	19. "	16. "	18. "	11. "
21. "	25. "	1. Mrz.	21. "	17. "	22. "	15. "	22. "	27. "	2. Spt.	24. "	21. "	23. "	16. "
26. "	30. "	6. "	26. "	22. "	27. "	20. "	27. "	1. Nov.	7. "	29. "	26. "	28. "	21. "
31. "	5. Mai	11. "	31. "	27. "	1. Aug.	25. "	2. Dez.	6. "	12. "	4. Mai	31. "	2. Fbr.	26. "
5. Juni	10. "	16. "	5. Nov.	2. Okt.	6. "	30. "	7. "	11. "	17. "	9. "	5. Apr.	7. "	31. "
10. "	15. "	21. "	10. "	7. "	11. "	4. Aug.	12. "	16. "	22. "	14. "	10. "	12. "	5. Fbr.
15. "	20. "	26. "	15. "	12. "	16. "	9. "	17. "	21. "	27. "	19. "	15. "	17. "	10. "
20. "	25. "	31. "	20. "	17. "	21. "	14. "	22. "	26. "	2. Okt.	24. "	20. "	22. "	15. "
25. "	30. "	5. Apr.	25. "	22. "	26. "	19. "	27. "	1. Dez.	7. "	29. "	25. "	27. "	20. "
30. "	4. Juni	10. "	30. "	27. "	31. "	24. "	31. "	5. "	11. "	2. Juni	29. "	3. Mrz.	25. "

Märkte und Messen im Jahre 1906.

Erklärung der Abkürzungen.

F — Flackmarkt	Hornv — Hornviehmarkt	S — Saatmarkt
Fasel bedeutet: zur Zucht	Jahm — Jahrmarkt	Saugfchw — Saugschweinmarkt
Faselchw — Faselchweinemarkt	Jungv — Jungviehmarkt	Schlachtv — Schlachtviehmarkt
Faselo — Faselviehmarkt	K — Krammarkt	Schuhmchr — Schuhmachermarkt
Fasb — Fasbantenmarkt	Kirchm — Kirchwehmarkt	Schw — Schweinemarkt
Fettfchw — Fettchweinemarkt	KleeF — Kleeamenmarkt	Tab — Tabakmarkt
Fettv — Fettviehmarkt	L — Leinwandmarkt	TierfchauB — Tierfchau und Viehmarkt
Füll — Füllenmarkt	Maffchw — Maffschweinemarkt	V — Viehmarkt
Gefl — Geflügelmarkt	P — Pferdmarkt	Vitt — Vittualienmarkt
Gem — Gemüchmarkt	PflMß — Pflaumen- und Nußmarkt	W — Wolmarkt
Gesp — Gespinnftmarkt	Prod — Produktmarkt	Weidv — Weidviehmarkt
Getr — Getreidmarkt	PrB — Prämien-Viehmarkt	Weibn — Weibnachtmarkt
Hng — Honigmarkt	R — Rogmarkt	ZuchtB — Zuchtullenmarkt
Popf — Popfenmarkt	Rindv — Rindviehmarkt	Zwbl — Zwiebelmarkt

(Die eingeklammerte Ziffer hinter dem Datum der Märkte gibt die Zahl der Markttag an; wo keine Ziffer angegeben ist dauert die Märkte nur einen Tag.)

Der * vor dem Namen der Drefschaft zeigt an, daß diese — als einfache Landgemeinde, als Gutsbezirk oder sonstiger ländlicher Wohnplatz — dem platten Lande angehört während die Marktorte, welche nach der bestehenden Eintheilung besondere Städte oder Fleckenrechte haben usw., eines solchen * vor ihrem Namen entbehren.)

Das ? hinter einigen Markttagen bedeutet, daß dieselben eventuell verlegt werden.

Regierungsbezirk Potsdam.

Alt-Landsberg 5 März K, 28 Juni K, 25 Okt. K.
Angermünde 18 Okt. K. **Baruth** 3 Febr. V, 21 März V, 22 März K, 25 April V, 15 Mai V, 16 Mai K, 30 Juni V, 2 Juli K, 4 Aug. V, 29 Aug. V, 30 Aug. K, 3 Okt. V, 3. Nov. V, 5 Nov. K, 28 Nov. V. **Beetz** 6 Jan. Ferkel, 3 Febr. Ferkel, 10 März K, 10 April K, 28 April Ferkel, 15 Mai K, 26 Mai Ferkel, 19 Juni K, 23 Juni Ferkel, 21 Juli Ferkel, 4 Aug. K, 25 Aug. Ferkel, 15 Sept. K, 29 Sept. Ferkel, 20 Okt. Ferkel, 10 Nov. K, 13 Nov. K, 8 Dez. Ferkel, 11 Dez. K. **Beestow** 18 Jan. Schw, 15 Febr. Schw, 15 März Schw, 5 April V, 6 April K, 10 Mai Schw, 31 Mai V, 28 Juni V, 16 Aug. V, 13 Sept. Schw, 25 Okt. V, 26 Okt. K, 15 Nov. Schw, 13 Dez. V. **Beizig** 17 Jan. Ferkel, 19 Febr. K, 14 März Ferkel, 5 April K, 2 Mai Ferkel, 31 Mai K, 13 Juni Ferkel, 11 Juni K, 1 Juli Ferkel, 9 Aug. K, 26 Sept. K, 5 Okt. Ferkel, 8 Okt. K, 1 Nov. K, 28 Nov. K, 13 Dez. K. **Behm** 21 Dez. Weihhimmelfert, **Bernau** 13 März K, 14 März K, 19 Juni K, 20 Juni K, 11 Sept. K, 12 Sept. K, 13 Nov. K, 14 Nov. K. **Biechenthal** 5 März K, 25 Juni K, 5 Nov. K. **Boitzenburg** 13 März K, 16 Okt. K. **Brandenburg a. S.** (Altstadt) 28 Febr. V, 4 April V, 16 Aug. V, 13 Sept. V, 8 Nov. V. **Brandenburg a. S.** (Neustadt) 15 März K, 30 Mai V, 5 Juli K, 18 Okt. K, 15 Nov. K. **Brück** 5 Jan. Ferkel, 2 Febr. Ferkel, 2 März Ferkel, 6 April K, 10 April Schw, 4 Mai Ferkel, 1 Juni K, 10 April Schw, 6 Juli Ferkel, 3 Aug. Ferkel, 7 Sept. Ferkel, 19 Okt. K, 10 Nov. Schw, 2 Nov. Ferkel, 14 Dez. K, 10 Nov. Schw, 12 Jan. Ferkel, 12 März K, 22 Juni K, 22 Okt. K, 17 Dez. K. **Dahme** 13 Febr. V, 13 März V, 10 April Schw, 8 Mai V, 19 Juni K, 20 Juni K, 10 Juli Schw, 7 Aug. V, 4 Sept. V, 5 Sept. K, 25 Sept. Schw, 23 Okt. V, 27 Nov. V. **Dallmin.** Die Aushebung der beiden K ist beantragt. **Eckerswalde** 14 März K, 13 Juni K, 31 Oktober K. **Freienwalde a. D.** 2. März K, 22 August K, 28 November K. **Freyenstein** 22 Mai V, 23 Mai K, 16 Oktober V, 17 Okt. K. **Friedrichsfelde.** An jedem Mittwoch Schweine- u. Ferkelmarkt; an jedem Dienstag und Freitag Rinder- und Hammelmarkt; an jedem 1. Donnerstag im Monat Pferde-; an allen Wochentagen Geflügelmarkt. **Friedrich** 6 April K, 24 Aug. K, 24 Sept. Schw, 2 Nov. Schw. **Fürstentherder** 10 Okt. K. **Gerdsalbe** 29 Mai K. **Gramzow** 13 Juni K. **Granitz** 6 April K, 12 Juni K, 23 Okt. K, 11 Dez. K. **Griffenberg i. U.** 26 April K, 28 Okt. K. **Gavelberg** 3 Jan. Ferkel, 6 Febr. V, 14 Febr. Ferkel, 5 März Getr, 7 März Ferkel, 4 April Ferkel, 26 April Schw, 2 Mai Ferkel, 6 Juni Ferkel, 3 Juli K, 11 Juli Ferkel, 1 Aug. Ferkel, 4 Sept. Schw, 12 Sept. Ferkel, 3 Okt. Ferkel, 9 Okt. V, 7 Nov. Ferkel, 27 Nov. Schw, 5 Dez. Ferkel. **Joachimsthal** 21 März K, 20 Juni K, 24 Okt. K. **Jüterbog** 25 Jan. V, 28 Febr. Schw, 22 März V, 24 April V, 16 Mai Schw, 30 Mai V, 21 Juni V, 23 Juni K, 11 Juli Schw, 16 Aug. V, 8 Sept. Schw, 26 Sept. V, 17 Okt. Schw, 31 Okt. K, 1 Nov. V, 3 Nov. K, 5 Dez. Schw. **Königs-Wusterhausen** 25 April V, 26 April K, 24 Okt. V, 25 Okt. K. **Krütz** 25 Jan. K, 8 März K, 3 April Schw, 7 Juni K, 5 Juli K, 16 Aug. K, 11 Sept. Ferkel, 18 Okt. K, 13 Dez. K. **Lehnin** 9 Mai

Leuzen a. Elbe 16 Jan. Schw, 6 März K, 7 März K, 3 April Schw, 1 Mai K, 26 Juni V, 27 Juni K, 7 Aug. V, 8 Aug. K, 31 Aug. Ferkel, 11 Sept. Schw, 16 Okt. V, 17 Okt. K, 13 Nov. Schw, 18 Dez. K. **Liebenwalde** 20 März K, 26 Juni K, 9 Okt. K. **Lindow** 16 März V, 28 Sept. K, 9 Nov. K. **Ludow.** 8 Febr. K, 28 Febr. K, 4 April K, 17 Mai K, 23 Mai K, 5 Juli K, 25 Juli V, 5 Sept. K, 27 Sept. K, 31 Okt. K, 8 Nov. K, 13 Dez. K. **Ludwig** 6 März K, 26 Juni K, 13 Nov. K. **Miechburg** Ferkelmarkt finden statt am 2 u. 16 Jan., 6 u. 20 Febr., 1 u. 20 März, 3 u. 17 April, 8 u. 22 Mai, 5 und 19 Juni, 3 u. 17 Juli, 7 u. 21 Aug., 4 u. 18 Sept., 2 u. 16 Okt., 6 u. 20 Nov., 4 u. 18 Dez., 5 April V, 7 Aug. Ferkel, 11 Dez. K. **Mittenthal** 21 Febr. K, 28 März Schw, 29 März V, 29 März K, 18 April Schw, 16 Mai V, 17 Mai K, 20 Juni Schw, 11 Juli Schw, 12 Aug. V, 23 Aug. K, 19 Sept. Schw, 17 Okt. V, 18 Okt. K, 14 Nov. Schw, 5 Dez. K. **Neuenhagen** (an der Elbahn) 1 März V, 7 Sept. V. **Neu-Müppin** 7 März Schw, 4 April Schw, 5 April K, 20 Juni Schw, 21 Juni K, 26 Sept. Schw, 27 Sept. K, 7 Nov. Schw. **Neustadt a. Dosse** 22 Febr. V, 16 Mai V, 17 Mai K, 8 Nov. V, 9 Nov. K. **Niemitz** 10 Jan. Ferkel, 15 Febr. Ferkel, 8 März Ferkel, 19 April Ferkel, 14 Mai K, 7 Juni Ferkel, 2 Juli K, 23 Aug. Ferkel, 13 Sept. Ferkel, 22 Okt. K, 15 Nov. Ferkel, 15 Dez. K. **Oderberg** 20 März K, 19 Juni K, 11 Sept. K, 13 Nov. K. **Oраниenberg** 23 März K, 26 Juni K, 25 Sept. K. **Perleberg** 19 Febr. Getr, 20 März V, 18 Mai V, 15 Juni V, 3 Aug. V, 19 Okt. V, 6 Dez. V. **Pläwe a. Havel** 10 Mai K, 25 Okt. K. **Potsdam** 29 März K, 7 Juni K, 30 Aug. K, 18 Okt. K, 22 Nov. K. **Prieserhe** 16 Mai K, 17 Okt. K. **Priewitz** 1 März V, 10 Mai V, 28 Juni V, 23 Aug. V, gleichzeitig Fleckenmarkt des landwirtschaftlichen Vereins, 27 Sept. V, zugleich Markt von direkt eingeführtetm Zucht- und Rindvieh edler Rasse, 15 Nov. V. **Putzis** 15 März V, 19 April Schw, 17. Mai K, 21 Juni Schw, 12 Juli K, 13 Sept. K, 25 Okt. K, 26 Okt. K, 29 Nov. V. **Rathenow** (Altstadt) 19 Juni K, 9 Okt. K. **Rathenow** (Neustadt) 22 März K, 11 Dez. K. **Ravensbrück** 29 Mai K, 7 Nov. K. **Rheinsberg** 29 März K, 26 Juni K, 30 Okt. K. **Rhinow** 18 April Schw, 12 Sept. K. **Saarnund** 1 März K, 6 Dez. K. **Schwet** a. **Oder** 6 März K, 24 April K, 3 Juli K, 30 Okt. K. **Spandau** 9 Jan. V, 6 Febr. K, 6 März K, 3 April V, 1 Mai V, 12 Juni K, 3 Juli K, 7 Aug. K, 4 Sept. K, 2 Okt. K, 6 Nov. K, 4 Dez. K. **Stepnitz.** Die beiden K sind aufgehoben. **Sortow** 29 März V, 17 Mai V, 5 Juli V, 6 Juli K, 9 Aug. V, 18 Okt. V, 4 Dez. V, 5 Dez. K. **Strasburg i. U.** 27 März V, 28 März K, 12 Juni Zucht, 13 Nov. V, 14 Nov. K. **Teltow** 5 April K, 23 Aug. K, 8 Nov. K. **Tempin** 22 März K, 17 Mai K, 12 Juli K, 5 Nov. K. **Teupitz** 5 März K, 24 April K, 4 Juli K, 28 Aug. K, 9 Okt. K, 13 Dez. K. **Trebbin** 20 Jan. V, 22 Jan. K, 24 Febr. V, 31 März V, 2 April K, 21 April V, 19 Mai V, 9 Juni V, 11 Juni K, 7 Juli V, 11 Aug. V, 13 Aug. K, 8 Sept. V, 6 Okt. K, 8 Okt. K, 17 Nov. V, 15 Dez. V, 17 Dez. K. **Treuenbriegen** 13 Jan. Ferkel, 10 Febr. Ferkel, 17 März Ferkel, 3 April K, 21 April

Ferkel, 5 Mai Ferkel, 22 Mai RW, 16 Juni Ferkel, 26 Juni RW, 14 Juli Ferkel, 11 Aug. Ferkel, 1 Sept. Ferkel, 18 Sept. RW, 6 Okt. Ferkel, 6 Nov. RW, 24 Nov. Ferkel, 4 Dez. RW, 15 Dez. Ferkel. ***Rehlin** Ferkelmärkte finden statt am 17. Jan., 14. Febr., 14. März, 18. April, 16. Mai, 13. Juni, 11. Juli, 15. Aug., 12. Sept., 17. Okt., 14. Nov., 19. Dez. **Wieraben** 3 April RW, 25 Sept. RW, 18. Dez. RW. ***Weihensee** 20 Febr. F., 20 März F., 24 April F., 22 Mai F., 19 Juni F., 17 Juli F., 21 Aug. F., 18 Sept. F., 16 Okt. F., 20 Nov. F. **Wendisch-Buchholz** 31 März RW, 2 April RW, 22 Mai RW, 23 Mai RW, 21 Aug. RW, 22 Aug. RW, 27 Okt. RW, 29 Okt. RW, 15 Dez. RW, 17 Dez. RW. **Werder bei Potsdam** 11 April RW, 23 Mai RW, 13 Juni RW, 12 Sept. RW, 7 Nov. RW, 12 Dez. RW. **Berneckchen** 16 März RW, 16 Nov. RW. **Wilsnack** 23 Jan. RW, 27 Febr. RW, 10 April RW, 19 Juni RW, 14 Aug. RW, 30 Aug. RW, 2 Okt. RW, 6 Nov. RW. **Wittenberge** 5 Jan., 17 Jan., 7 Febr., 21 Febr., 14 März Rindb-Schw, 15 März RW, 28 März, 4 April, 25 April, 9 Mai 23 Mai, 13 Juni, 22 Juni, 4 Juli, 18 Juli, 1 Aug., 22 Aug. Rindb-Schw, 23 Aug. RW, 5 Sept., 26 Sept., 3 Okt., 17 Okt. Rindb-Schw, 18 Okt. RW, 30 Okt., 7 Nov., 28 Nov., 5 Dez., 12 Dez. Rindb-Schw. **Wittfod** 6 Febr. RW, 27 März RW, 8 Mai RW, 4 Sept. RW, 23 Okt. RW, 4 Dez. RW. **Wriezen** 20 März RW, 21 März RW, 3 Juli RW, 4 Juli RW, 30 Aug. RW, 9 Okt. RW, 10 Okt. RW, 9 Nov. RW, 11 Dez. RW. **Wusterhausen a. D.** 31 Jan. RW, 28 März RW, 20 Juni RW, 20 Juni RW, 20 Juni RW, 21 Juni RW, 17 Okt. RW, 18 Okt. RW, 28 Nov. RW, 29 Nov. RW. **Zinna** 8 März RW, 19 April Schw, 7 Juni RW, 9 Aug. Schw, 25 Okt. RW. **Zossen** 6 Febr. RW, 6 März RW, 3 April RW, 1 Mai RW, 12 Juni RW, 13 Juni RW, 3 Juli RW, 14 Aug. RW, 11 Sept. RW, 2 Okt. RW, 6 Nov. RW, 7 Nov. RW, 11 Dez. RW, 12 Dez. RW.

Januar.

2. Mehenburg Ferkel, 3. Habelberg Ferkel, 5. Brüd Ferkel, Wittenberge Rindb-Schw., 6. Beelitz Ferkel, 9. Spandau RW, 10. Niemeß Ferkel, 13. Treuenbriegen Ferkel, 16. Lengen a. C. Schw, Mehenburg Ferkel, 17. Belgig Ferkel, Behlin Ferkel, Wittenberge Rindb-Schw., 18. Weeslow Schw., 20. Trebbin RW, 22. Trebbin RW, 23. Wilsnack RW, 25. Jüterbog RW, 26. Wusterhausen a. D. RW, 27. Ferkel.

Februar.

2. Brüd Ferkel, 3. Baruth RW, Beelitz Ferkel, 6. Habelberg RW, Mehenburg Ferkel, Spandau RW, Wittfod RW, Zossen RW, 7. Wittenberge Rindb-Schw., 8. Ludenwalde RW, 10. Treuenbriegen Ferkel, 13. Dahme RW, 14. Habelberg Ferkel, Behlin Ferkel, 15. Weeslow Schw., Niemeß Ferkel, 19. Belgig Ferkel, Ferleberg Gctr., 20. Mehenburg Ferkel, Neu-Weihensee RW, 21. Mittenwalde RW, Rindb-Schw., Wittenberge Rindb-Schw., 22. Neustadt a. D. RW, 24. Trebbin RW, 27. Wilsnack RW, 28. Brandenburg (Altstadt) RW, Jüterbog Schw., Ludenwalde RW.

März.

1. Neuenhagen (Ostbahn) RW, Britzwall RW, Saarmund RW, 2. Brüd Ferkel, 5. Bieffenthal RW, Habelberg Gctr., 6. Charlottenburg RW, Lengen a. C. RW, Lyden RW, Mehenburg Ferkel, Schwedt a. D. RW, Spandau RW, Zossen RW, 7. Habelberg Ferkel, Lengen a. C. RW, Neu-Ruppin RW, Schwedt a. D. RW, Alt-Landsberg RW, 8. Ahrit RW, Niemeß Ferkel, Teupitz RW, Zinna RW, 10. Beelitz RW, 13. Bernau RW, Boitzenburg RW, Dahme RW, 14. Belgig Ferkel, Bernau RW, Eberswalde RW, Behlin Ferkel, Wittenberge Rindb-Schw., 15. Weeslow Schw., Brandenburg (Neustadt) RW, Rutitz RW, Wittenberge RW, 16. Lindau RW, Berneckchen RW, 17. Treuenbriegen Ferkel, 20. Liebenwalde RW, Mehenburg Ferkel, Neu-Weihensee RW, Oderberg RW, Ferleberg RW, Wriezen RW, 21. Baruth RW, Noadimsthal RW, Wriezen RW, 22. Baruth RW, Jüterbog RW, Rathenow (Neustadt) RW, Templin RW, 23. Dranienburg RW, 27. Strasburg i. U. RW, Wittfod RW, 28. Freienwalde a. D. RW, Mittenwalde RW, Strasburg i. U. RW, Wittenberge Rindb-Schw., Wusterhausen a. D. RW, Zehdenitz RW, 29. Mittenwalde RW, Potsdam RW, Rheinsberg RW, Storfow RW, Zehdenitz RW, 31. Trebbin RW, Wendisch-Buchholz RW.

April.

2. Cöpenick RW, Trebbin RW, Wendisch-Buchholz RW, 3. Ahrit Schw, Lengen a. C. Schw, Mehenburg Ferkel, Spandau RW, Treuenbriegen RW, Wieraben RW, Zossen RW, 4. Brandenburg (Altstadt) RW, Habelberg Ferkel, Ludenwalde RW, Neu-Ruppin RW, Wittenberge Rindb-Schw., 5. Weeslow RW, Belgig RW, Mehenburg RW, Neu-Ruppin RW, Teltow RW, 6. Weeslow RW, Brüd RW, Rindb-Schw., Ferkel, Friesack RW, Gransee RW, 10. Beelitz RW,

Dahme Schw, Wilsnack RW, 11. Werder b. Potsd. RW, 17. Mehenburg Ferkel, 18. Mittenwalde RW, Rindb-Schw., Rhinow RW, Behlin Ferkel, 19. Niemeß Ferkel, Rutitz Schw, Zinna Schw, 21. Trebbin RW, Treuenbriegen Ferkel, 24. Jüterbog RW, Neu-Weihensee RW, Schwedt a. D. RW, Teupitz RW, 25. Baruth RW, Königs-Wusterhausen RW, Wittenberge Rindb-Schw., 26. Greiffenberg i. U. RW, Habelberg RW, Königs-Wusterhausen RW, 28. Beelitz Ferkel.

Mai.

1. Lengen a. C. RW, Spandau RW, Zossen RW, 2. Belgig Ferkel, Habelberg Ferkel, 4. Brüd Ferkel, 5. Treuenbriegen Ferkel, 8. Dahme RW, Mehenburg Ferkel, Wittfod RW, 9. Lehnin RW, Wittenberge Rindb-Schw., 10. Weeslow Schw, Plane (Habel) RW, Britzwall RW, 12. Behlin RW, 14. Niemeß Ferkel, 15. Baruth RW, Beelitz RW, 16. Baruth RW, Jüterbog Schw, Mittenwalde RW, Neustadt a. D. RW, Riekerde RW, Behlin Ferkel, 17. Ludenwalde RW, Mittenwalde RW, Neustadt a. D. RW, Rutitz RW, Storfow RW, Templin RW, 18. Ferleberg RW, 19. Trebbin RW, 22. Freyenstein RW, Mehenburg Ferkel, Neu-Weihensee RW, Treuenbriegen RW, Wendisch-Buchholz RW, 23. Freyenstein RW, Ludenwalde RW, Wendisch-Buchholz RW, Werder b. Potsd. RW, Wittenberge Rindb-Schw., 26. Beelitz Ferkel, 29. Gerswalde RW, Rhensbrück RW, 30. Brandenburg (Neustadt) RW, Jüterbog RW, 31. Weeslow RW, Belgig RW, Ferkel.

Juni.

1. Brüd RW, Rindb-Schw., Ferkel, 5. Mehenburg Ferkel, 6. Habelberg Ferkel, 7. Ahrit RW, Niemeß Ferkel, Potsdam RW, Zinna RW, 9. Trebbin RW, 11. Belgig RW, Trebbin RW, 12. Charlottenburg RW, Gransee RW, Spandau RW, Strasburg i. U. RW, Zossen RW, 13. Eberswalde RW, Gramzow RW, Behlin Ferkel, Werder b. Potsd. RW, Wittenberge Rindb-Schw., Zossen RW, 15. Ferleberg RW, 16. Treuenbriegen Ferkel, 19. Beelitz RW, Bernau RW, Dahme RW, Mehenburg Ferkel, Neu-Weihensee RW, Oderberg RW, Rathenow (Altstadt) RW, Wilsnack RW, 20. Bernau RW, Dahme RW, Joachimsthal RW, Mittenwalde RW, Rindb-Schw., Neu-Ruppin RW, Wusterhausen a. D. RW, Zehdenitz RW, 21. Jüterbog RW, Neu-Ruppin RW, Rutitz Schw, Zehdenitz RW, 22. Wittenberge Rindb-Schw., 23. Beelitz Ferkel, Jüterbog RW, 25. Bieffenthal RW, 26. Lengen a. C. RW, Liebenwalde RW, Lyden RW, Dranienburg RW, Rheinsberg RW, Treuenbriegen RW, 27. Lengen a. C. RW, 28. Alt-Landsberg RW, Weeslow RW, Britzwall RW, 30. Baruth RW.

Juli.

2. Baruth RW, Niemeß Ferkel, 3. Habelberg RW, Mehenburg Ferkel, Schwedt a. D. RW, Spandau RW, Wriezen RW, Zossen RW, 4. Teupitz RW, Wittenberge Rindb-Schw., Wriezen RW, 5. Brandenburg (Neustadt) RW, Ahrit RW, Ludenwalde RW, Storfow RW, 6. Brüd Ferkel, Storfow RW, 7. Trebbin RW, 10. Dahme Schw., 11. Belgig Ferkel, Habelberg Ferkel, Jüterbog Schw, Mittenwalde RW, Rindb-Schw., Behlin Ferkel, 12. Rutitz RW, Templin RW, 14. Treuenbriegen Ferkel, 17. Mehenburg Ferkel, Neu-Weihensee RW, 18. Wittenberge Rindb-Schw., 21. Beelitz Ferkel, 25. Ludenwalde RW.

August.

1. Habelberg Ferkel, Wittenberge Rindb-Schw., 3. Brüd Ferkel, Ferleberg RW, 4. Baruth RW, Beelitz RW, 6. Cöpenick RW, 7. Dahme RW, Lengen a. C. RW, Mehenburg Ferkel, Schwedt a. D. RW, Spandau RW, 8. Lengen a. C. RW, 9. Belgig RW, Ferkel, Storfow RW, Zinna Schw., 11. Trebbin RW, Treuenbriegen Ferkel, 13. Trebbin RW, 14. Wilsnack RW, Zossen RW, 15. Behlin Ferkel, 16. Weeslow RW, Brandenburg (Altstadt) RW, Jüterbog RW, Ahrit RW, 21. Mehenburg Ferkel, Neu-Weihensee RW, Wendisch-Buchholz RW, 22. Freienwalde a. D. RW, Mittenwalde RW, Wendisch-Buchholz RW, Wittenberge Rindb-Schw., 23. Mittenwalde RW, Niemeß Ferkel, Britzwall RW, u. Fohlenmarkt, Teltow RW, Wittenberge RW, 24. Friesack RW, Zungb., 25. Beelitz Ferkel, 28. Teupitz RW, 29. Baruth RW, 30. Baruth RW, Potsdam RW, Wilsnack RW, Füllten, Wriezen RW, 31. Lengen a. C. Füllten.

September.

1. Treuenbriegen Ferkel, 4. Dahme RW, Habelberg RW, Mehenburg Ferkel, Spandau RW, Wittfod RW, 5. Belgig Ferkel, Dahme RW, Ludenwalde RW, Wittenberge Rindb-Schw., 7. Brüd Ferkel, Neuenhagen (Ostbahn) RW, 8. Jüterbog Schw, Trebbin RW, 11. Bernau RW, Ahrit RW, Fohlen, Lengen a. C. Schw, Oderberg RW, Zossen RW, 12. Bernau RW, Habelberg Ferkel, Rhinow RW, Behlin Ferkel, Werder b. Potsd. RW, 13. Weeslow Schw, Brandenburg (Altstadt) RW, Niemeß Ferkel, Rutitz RW, 15. Beelitz RW, 18. Mehenburg Ferkel, Neu-Weihensee RW, Treuenbriegen RW, 19. Mittenwalde RW, Rindb-Schw., Wusterhausen a. D. RW, 25. Dahme Schw, Dranienburg

AWP, Bierreden AW. 26. Züsterbog W, Neu-Muppin WPSchw, Wittenberge RindbSchw. 27. Ludenwalde A, Neu-Muppin A, Prizwall B. u. Buchtv. edler Kaffe. 28. Lindow WP. 29. Weitenberg.

Oktober.

2. Charlottenburg A, Meyenburg Ferkel, Spandau WP, Wilsnack WP, Zossen V. 3. Baruth V, Gabelberg Ferkel, Lehnin AW, Wittenberge RindbSchw. 6. Trebbin V, Treuenbriegen Ferkel. 8. Belgia A Ferkel, Trebbin A. 9. Gabelberg V, Liebenwalde AW, Rathenow (Altstadt) A, Leutitz WP, Wriezen WP. 10. Fürstenwerder A, Wriezen A. 16. Woißenburg A, Frebenstein V, Lenzen a. E. V, Meyenburg Ferkel, Neu-Weisenfee B. 17. Frebenstein A, Züsterbog Schw, Lenzen a. E. A, Mittenwalde V, Prizerbe A, Wehlin Ferkel, Wittenberge RindbSchw, Zehdenick V. 18. Angermünde AW, Brandenburg (Neustadt) AW, Kyritz AW, Mittenwalde A, Potsdam A, Storlow V, Wittenberge V, Zehdenick A. 19. Brüd RindbSchwFerkel, Ferleberg A. 20. Weelitz Ferkel, Zehlin A. 22. Cöpenick A, Niemege A Ferkel. 23. Dähme V, Gransee WP, Wittfod V. 24. Soachimshal AWP, Königs-Wüterhauen A. 25. Alt-Mansberg A, Beesow V, Königs-Wüterhauen A, Blane (Gabel) A, Putlit V, Zinna AW. 26. Beesow A, Greiffenberg i. U. A, Putlit V. 27. Wendisch-Buchholz A. 29. Wendisch-Buchholz A. 30. Rheinsberg A, Schwedt a. D. AWP, Wittenberge RindbSchw. 31. Eberswalde AWP, Züsterbog V, Ludenwalde WWP.

November.

1. Belgia WPFerkel, Züsterbog W. 2. Brüd Ferkel, Friesack AWPSchw. 3. Baruth V, Züsterbog A. 5. Baruth A, Biefenthal A. 6. Meyenburg Ferkel, Spandau WP, Treuenbriegen AWP, Wilsnack WP, Zossen V. 7. Gabelberg Ferkel, Neu-Muppin WPSchw, Ravensbrück A, Werder b. Potsd. A, Wittenberge RindbSchw, Zossen A. 8. Brandenburg (Altstadt) V, Ludenwalde A, Neustadt a. D. V, Lelhow AWP, Templin AWP. 9. Lindow WP, Neustadt a. D. A, Wriezen WP. 10. Weelitz WPFerkel. 13. Weelitz A, Bernau WP, Lenzen a. E. Schw, Lychen AWP, Oderberg A, Strasburg i. U. V. 14. Bernau A, Mittenwalde RindbSchw, Strasburg i. U. A, Wehlin Ferkel. 15. Beesow Schw, Brandenburg (Neustadt) AW, Niemege Ferkel, Prizwall V. 16. Werneuchen A. 17. Trebbin V. 20. Meyenburg Ferkel, Neu-Weisenfee B. 22. Potsdam A. 24. Treuenbriegen Ferkel. 27. Dähme V, Gabelberg WPSchw. 28. Baruth V, Belgia Ferkel, Freienwalde a. D. A, Wittenberge RindbSchw, Wüterhauen a. D. AWPSchw, Zehdenick V. 29. Putlit V, Zehdenick A.

Dezember.

4. Meyenburg Ferkel, Spandau V, Storlow V, Treuenbriegen AWP, Wittfod V. 5. Gabelberg Ferkel, Züsterbog Schw, Mittenwalde V, Storlow A, Wittenberge RindbSchw. 6. Mittenwalde A, Ferleberg V, Saarmund A. 7. Dramenburg AWP. 8. Weelitz Ferkel. 11. Weelitz A, Gransee A, Meyenburg A, Rathenow (Neust.) A, Wriezen WP, Zossen V. 12. Werder b. Potsd. A, Wittenberge RindbSchw, Zossen A. 13. Beesow V, Kyritz V, Ludenwalde A, Leutitz AWP. 14. Brüd RindbSchwFerkel. 15. Niemege A Ferkel, Trebbin V, Treuenbriegen Ferkel, Wendisch-Buchholz A. 17. Cöpenick A, Trebbin A, Wendisch-Buchholz A. 18. Lenzen a. E. AW, Meyenburg Ferkel, Bierreden AW. 19. Wehlin Ferkel. 21. Belgia Weihm-Ferkel.

Regierungsbezirk Frankfurt.

*Alt-Döbern 15 Febr. V, 30 März A, 21 April V, 26 April V, 15 Juni A, 30 Aug. A, 31 Aug. A, 16 Okt. V, 12 Okt. A, 14 Dez. A. *Alt-Rüpke 29 Mai AWP, 16 Okt. AWP. *Alt-Neck 23 Aug. V, Arnswalde 4 April WP, 5 April A, 16 Mai WP, 17 Mai A, 15 Aug. WP, 16 Aug. A, 17 Okt. WP, 18 Okt. A, 28 Nov. WWP, 29 Nov. A. **Wärwalde i. Nm.** 14 März AWP, 9 Mai AWP, 4 Juli AWP, 12 Sept. AWP, 14 Nov. AWP. *Weich 1 Okt. A. **Berlinchen** 6 Febr. WP, 7 Febr. A, 3 April WP, 4 April A, 8 Mai WP, 9 Mai A, 14 Aug. WP, 15 Aug. A, 16 Okt. WP, 17 Okt. A. **Berlitten** 22 März WP, 23 März A, 26 April WP, 27 April A, 14 Juni WP, 15 Juni A, 5 Juli WP, 6 Juli A, 6 Sept. WP, 7 Sept. A, 8 Nov. WP, 9 Nov. A. **Bubersberg** 14 März AWP, 2 Mai AWP, 27 Juni AWP, 29 Aug. AWP, 31 Okt. AWP, 12 Dez. Weihn. Der Weihnachts-(Ländel-)markt ist ein tag. außer Mittwoch u. nur lokaler Natur. *Burg (Dorf) 23 März WP, 8 Juni A, 3 Aug. AWP, 16 Okt. AWP. **Christiansstadt** 21 Dec. A. **Dobrling** 17 Jan. Schw, 14 Febr. Schw, 13 März V, 14 März A, 11 April Schw, 10 Mai V, 6 Juni WSchw,

11 Juli Schw, 14 Aug. V, 15 Aug. A, 12 Sept. WSchw, 10 Okt. Schw, 27 Nov. V, 28 Nov. A, 21 Dez. Schw. *Dollenden 11 Mai WPSchw, 7 Aug. WPSchw. **Drehtau** 10 Febr. V, 28 April V, 30 April A, 26 Mai V, 23 Juni V, 25 Juni A, 15 Sept. V, 17 Sept. A, 27 Okt. V, 10 Dez. A. *Dreina 2 Mai V, 27 Juni AWP, 17 Okt. WSchw, 5 Dez. A, 6 Dez. A. **Dreien** 20 März WPSchw, 21 März A, 25 April WPSchw, 19 Juni WPSchw, 20 Juni A, 8 Aug. WPSchw, 4 Sept. WPSchw, 5 Sept. A, 24 Okt. WPSchw, 4 Dez. WPSchw, 5 Dez. A. **Drossen** 20 Febr. WP, 27 März AWP, 15 Mai AWP, 26 Juni WP, 28 Aug. AWP, 23 Okt. AWP, 17 Dez. Weihn. **Finkenwalde** 7 Febr. WP, 28 März WP, 29 April WP, 18 April Schw, 16 Mai WPSchw, 13 Juni WP, 14 Juni A, 15 Juni WP, 18 Juli Schw, 22 Aug. WP, 23 Aug. A, 2 Okt. WP, 3 Okt. A, 4 Okt. V, 14 Nov. WP, 12 Dez. Schw. **Forst i. Lausitz** 13 Febr. AWP, 20 März WP, 29 Mai AWP, 17 Juli WP, 25 Aug. WP, 16 Okt. AWP, 19 Dez. A. **Frankfurt a. D.** 26 Febr. (14) Messe, 26 Febr. (ca. 14) Böttcher, 2 März (10) Topf, 6 März (2—5) B, 6 März Schuhmacher, 23 März Magerb, 15 Juni Magerb, 2 Juli (14) Messe, 2 Juli (ca. 14) Böttcher, 6 Juli (10) Topf, 10 Juli (2—5) B, 10 Juli Schuhmacher, 24 Aug. Magerb, 22 Okt. (14) Messe, 22 Okt. (ca. 14) Böttcher, 26 Okt. (19) Topf, 26 Okt. Magerb, 30 Okt. (2—5) B, 30 Okt. Schuhmacher, 10 Dez. (14) Weihn. **Frieberg i. Nm.** 27 März WP, 28 März A, 1 Mai WP, 12 Juni WP, 13 Juni A, 26 Aug. WP, 29 Aug. A, 2 Okt. WP, 6 Nov. WP, 7 Nov. A. **Friedland i. Niederlausitz** 29 März WP, 7 Juni AWP, 30 Aug. AWP, 11 Okt. V, 29 Nov. AWP. *Friedrichshub bei Trebisch 6 Febr. A, 12 Juni A, 23 Okt. A. **Fürstenberg a. D.** 27 März AWP, 8 Mai V, 26 Juni AWP, 28 Aug. V, 9 Okt. AWP, 4 Dez. AWP. **Fürsteneibe** 28 März A, 23 Mai A, 31 Okt. A. **Fürsteneibe** 6 März A, 7 März WP, 23 Mai WP, 28 Aug. A, 29 Aug. WP, 30 Okt. A, 31 Okt. WP, 12 Dez. WP. **Gaizen** 20 Febr. AWP, 27 März AWP, 15 Mai AWP, 3 Juli WP, 21 Aug. AWP, 9 Okt. AWP, 11 Dez. AWP. **Görsich a. D.** 20 März WP, 16 Okt. AWP, 12 Dez. AWP. **Golßen** 8 Febr. RindbSchw, 24 März RindbSchw, 26 März A, 24 April RindbSchw, 17 Mai RindbSchw, 23 Juni RindbSchw, 25 Juni A, 19 Juli RindbSchw, 24 Aug. RindbSchw, 20 Sept. RindbSchw, 20 Okt. RindbSchw, 22 Okt. A, 20 Nov. RindbSchw, 12 Dez. ChristmRindbSchw. ***Groß-Kenthen** 13 März AWP, 11 Sept. AWP. ***Groß-Leutitz** 18 Juni A, 27 Aug. A. **Guben** 27 Febr. WP, 3 April WP, 21 Mai A, 22 Mai AWP, 19 Juni WP, 14 Aug. WP, 24 Sept. A, 25 Sept. AWP, 5 Nov. A, 6 Nov. AWP. **Katala** 23 Febr. Schw, 24 Febr. WP, 26 Febr. (2) A, 6 April Schw, 7 April WP, 9 April A, 18 Mai Schw, 19 Mai WP, 21 Mai (2) A, 6 Juli Schw, 7 Juli WP, 9 Juli (2) A, 7 Sept. Schw, 8 Sept. V, 10 Sept. (2) A, 30 Nov. Schw, 1 Dez. WP, 17 Dez. A. Die Krammärkte im April und Dezember sind sogenannte kleine Märkte mit beschränktem Verkehr. ***Stein b. Küstrin** 13 Sept. Zohlen. **Kirchhain i. Lausitz** 5 Jan. Leder, 10 Jan. Schw, 26 Febr. Leder, 7 März Schw, 3 April WPSchw, 4 April A, 18 April Schw, 19 April (2) Leder, 9 Mai Schw, 19 Juni WPSchw, 20 Juni A, 25 Juni Leder, 25 Juli Schw, 28 August WPSchw, 29 August A, 11 September Leder, 16 Oktober WPSchw, 17 Oktober A, 29 Oktober Leder, 14 Nov. Schw. **Königsberg i. Nm.** 24 April WP, 25 April A, 3 Juli WP, 4 Juli A, 6 Nov. WP, 7 Nov. A. **Königswalde** 21 März AWP, 8 Aug. AWP, 14 Nov. AWP, 10 Dez. Weihn. **Kottbus** 22 Febr. GroßWP, 23 April A, 24 April A GroßWP, 25 April (1/2) A, 10 Mai Wachs, 31 Mai Schw, 8 Juni (2) WP, 14 Juni GroßWP, 21 Juni Schw, 28 Juni GroßWP, 5 Juli Schw, 12 Juli Schw, 2 Sept. A, 4 Sept. A GroßWP, 5 Sept. (1/2) A, 27 Sept. Schw, 4 Okt. Schw, 11 Okt. Schw, 18 Okt. Schw, 25 Okt. GroßWP, 1 Nov. Schw, 8 Nov. Schw. ***Kröschitz** 8 Mai AWP, 30 Okt. AWP, 14 Dez. Weihn. **Krosen a. D.** 20 März WP, 21 März (2) A, 29 Mai WP, 19 Juni WP, 20 Juni (2) A, 2 Okt. WP, 3 Okt. (2) A, 4 Dez. WP, 5 Dez. (2) A. **Küstrin** 9 Jan. WP, 6 Febr. WPSchfen, 27 Febr. WPSchfen, 6 März (3) A, 3 April WPSchfen, 10 April WPSchfen, 11 April WPSchfen, 2 Mai (2) A, 12 Juni WP, 3 Juli WP, 7 Aug. WPSchfen, 4 Sept. WPSchfen, 2 Okt. WPSchfen, 3 Okt. (2) A, 6 Nov. WPSchfen, 4 Dez. WP. **Kaansberg a. W.** 4 Jan. V, 11 Jan. V, 18 Jan. WP, 25 Jan. V, 1 Febr. V, 8 Febr. V, 15 Febr. WP, 22 Febr. V, 1 März V, 8 März V, 15 März WP, 22 März V, 29 März V, 5 April V, 12 April V, 19 April WP, 26 April V, 3 Mai V, 10 Mai V, 17 Mai WP, 31 Mai V, 7 Juni V, 14 Juni WP, 21 Juni WP, 28 Juni V, 5 Juli V, 12 Juli V, 18 Juli A, 19 Juli AWP, 26 Juli V, 2 Aug. V, 9 Aug. V, 16 Aug. WP, 23 Aug. V, 30 Aug. V, 6 Sept. V, 13 Sept. V, 20 Sept. WP, 27 Sept. V, 4 Okt. V, 11 Okt. V, 17 Okt. A, 18 Okt. AWP, 25 Okt. V, 1 Nov. V, 8 Nov. V, 15 Nov. WP, 22 Nov. V, 29 Nov. V, 6 Dez. V, 13 Dez. V, 20 Dez. WP, 27 Dez. V. Die Viehmärkte erstrecken sich

auf alle Gattungen von Vieh einschl. Fettvieh; die Märkte am 15. oder am Donnerstagnach dem 15. jedes Monats sind die großen Monatsvielmärkte. **Vebus** 7 Mai. **U. 15 Okt.** ***Vetichau** 22 März. **22 Aug.** **17. Okt.** **18. Okt.** ***Viebanau b. Schwiebus** 1 Mai. **26 Juni.** **11 Sept.** **30 Okt.** ***Viebersofe** 28 Febr. **27 März.** **4 April.** **16 Mai.** **27 Juni.** **15 Aug.** **19 Dez.** ***Vinderoede** 10 Dez. ***Vippegne** 29 März. **20 Juni.** **6 Sept.** **25 Okt.** ***Vandau** 9 Jan. **27 Febr.** **6 Febr.** **28 Febr.** **13 März.** **27 März.** **3 April.** **4 April.** **1 Mai.** **27 Juni.** **20 Juli.** **7 Aug.** **22 Aug.** **11 Sept.** **2 Okt.** **13 Nov.** **13 Nov.** **13 Nov.** **4 Dez.** **18 Dez.** **Christm.** Der Kramm im April ist ein fog. guter Mittwoch und der Christm. ein Gelegenheitsmarkt; sie dürfen nur von Geschäftsleuten aus der ehem. sächsischen Niederlausitz besucht werden. **Vübben** 16 Febr. **17 Febr.** **26 März.** **17 März.** **19 März.** **27 April.** **26 April.** **11 Mai.** **25 Mai.** **26 Mai.** **28 Mai.** **6 Juni.** **20 Juni.** **21 Juni.** **24 Juni.** **13 Juli.** **14 Juli.** **27 Juli.** **9 Aug.** **10 Aug.** **1 Sept.** **14 Sept.** **15 Sept.** **17 Sept.** **12 Okt.** **13 Okt.** **26 Okt.** **9 Nov.** **10 Nov.** **12 Nov.** **13 Dez.** **Christm.** Der Christmarkt ist nur lokaler Natur. **Vübbenau** 30 März. **31 März.** **2 April.** **15 Juni.** **16 Juni.** **18 Juni.** **24 Aug.** **25 Aug.** **27 Aug.** **2 Nov.** **5 Nov.** **15 Dez.** **Christm.** Der Christmarkt ist nur für die umliegenden Dörfler. **Wagrin** 4 April. **20 Juni.** **24 Okt.** ***Wälkroße** 1 März. **3 Mai.** **14 Juni.** **27 Sept.** **18 Dez.** ***Wandenberg** 29 März. **30 März.** **11 Juli.** **26 Sept.** **22 Nov.** **23 Nov.** ***Neu-Weßel** 6 März. **7 März.** **3 April.** **4 April.** **19 Juni.** **20 Juni.** **4 Sept.** **5 Sept.** **23 Okt.** **24 Okt.** **11 Dez.** **12 Dez.** ***Vetis** 3 Jan. **7 Febr.** **7 März.** **27 März.** **28 März.** **4 April.** **2 Mai.** **8 Mai.** **6 Juni.** **12 Juni.** **13 Juni.** **4 Juli.** **1 Aug.** **20 Aug.** **5 Sept.** **3 Okt.** **30 Okt.** **7 Nov.** **5 Dez.** **Christm.** ***Wförien** 1 März. **26 April.** **21 Juni.** **22 Aug.** **24 Okt.** **19 Dez.** ***Neck** 14 Febr. **15 Febr.** **21 März.** **9 Mai.** **10 Mai.** **22 Aug.** **23 Aug.** **24 Okt.** **25 Okt.** **12 Dez.** **13 Dez.** ***Neppen** 21 März. **16 Mai.** **17 Okt.** **5 Dez.** ***Schlaben bei Reuzelle** 21 März. **24 Okt.** **20 März.** **22 Mai.** **21 Aug.** **27 Okt.** **4 Dez.** ***Seelow** 28 März. **29 März.** **16 Mai.** **17 Mai.** **26 Juni.** **5 Sept.** **6 Sept.** **28 Nov.** **29 Nov.** **19 Dez.** ***Seßnow** 2 Mai. **7 Nov.** **Erntebenberg** 23 März. **24 März.** **26 März.** **9 Mai.** **10 Mai.** **29 Juni.** **30 Juni.** **2 Juli.** **15 Aug.** **16 Aug.** **10 Okt.** **11 Okt.** **16 Nov.** **17 Nov.** **19 Nov.** **Seldin** 1 März. **17 Mai.** **18 Mai.** **28 Juni.** **27 Sept.** **28 Sept.** **15 Nov.** **16 Nov.** **Sommerfeld** 28 März. **29 März.** **16 Mai.** **17 Mai.** **8 Aug.** **5 Sept.** **6 Sept.** **28 Nov.** **23 Nov.** **Sonnenburg** 14 März. **4 April.** **23 April.** **27 Juni.** **25 Juli.** **29 Aug.** **26 Sept.** **10 Okt.** **7 Nov.** **13 Dez.** **Sonnenwalde** 6 März. **7 März.** **25 April.** **22 Mai.** **25 Mai.** **3 Juli.** **4 Juli.** **1 Aug.** **25 Sept.** **6 Nov.** **7 Nov.** **13 Dez.** **Soran i. Niederlausitz** 5 Jan. **12 Jan.** **19 Jan.** **26 Jan.** **2 Febr.** **6 Febr.** **(3.)** **9 Febr.** **16 Febr.** **23 Febr.** **6 Febr.** **2 März.** **13 März.** **16 März.** **23 März.** **30 März.** **6 April.** **4 Mai.** **8 Mai.** **11 Mai.** **18 Mai.** **22 Juni.** **26 Juni.** **8 Juni.** **15 Juni.** **22 Juni.** **27 Juni.** **(2.)** **29 Juni.** **6 Juli.** **13 Juli.** **20 Juli.** **25 Juli.** **27 Juli.** **27 Juli.** **3 Aug.** **10 Aug.** **17 Aug.** **Schm.** **24 Aug.** **31 Aug.** **7 Sept.** **14 Sept.** **21 Sept.** **28 Sept.** **5 Okt.** **12 Okt.** **19 Okt.** **26 Okt.** **2 Nov.** **9 Nov.** **16 Nov.** **23 Nov.** **30 Nov.** **7 Dez.** **14 Dez.** **21 Dez.** **28 Dez.**

Schw. **Spremburg** 10 Jan. Schw. 7 Febr. Schw. 7 März. Schw. 18 April. Schw. 30 Mai. Schw. 12 Juni. Schw. 13 Juni. Schw. 11 Juli. Schw. 24 Aug. Schw. 12 Sept. Schw. 4 Okt. Schw. 1 Nov. Schw. 17 Dez. WeinSchw. *Starzeddel 10 Sept. Schw. Sternberg 15 Febr. Schw. 5 April. Schw. 17 Mai. Schw. 30 Aug. Schw. 25 Okt. Schw. 6 Dez. Schw. *Straupitz 21 März. Schw. 23 Mai. Schw. 3 Okt. Schw. 12 Dez. Schw. 31 März. Schw. 26 Mai. Schw. 30 Juni. Schw. 1 Sept. Schw. 22 Sept. Schw. 3 Nov. Schw. 15 Dez. Schw. Weißenburg 9 März. Schw. 10 März. Schw. 12 März. Schw. 4 Mai. Schw. 5 Mai. Schw. 7 Mai. Schw. 1 Juni. Schw. 2 Juni. Schw. 20 Juli. Schw. 21 Juli. Schw. 17 Aug. Schw. 18 Aug. Schw. 20 Aug. Schw. 19 Okt. Schw. 20 Okt. Schw. 22 Okt. Schw. *Riez 21 März. Schw. 19 Juni. Schw. 5 Sept. Schw. 24 Okt. Schw. *Waldenberg 20 Febr. Schw. 21 Febr. Schw. 15 Mai. Schw. 16 Mai. Schw. 21 Aug. Schw. 18 Sept. Schw. 19 Sept. Schw. 13 Nov. Schw. 14 Nov. Schw. *Zeppen 5 April. Schw. 29 Juni. Schw. 2 Okt. Schw. 17 Dez. Schw. *Zellin a. D. 2 April. Schw. 29 Okt. Schw. *Ziebungen 29 März. Schw. 27 Sept. Schw. Zielenzig 28 März. Schw. 20 Juni. Schw. 19 Sept. Schw. 8 Dez. Weßn. *Ziltendorf 16 März. Schw. 17 Aug. Schw. Züllichau 16 Jan. Schw. 24 April. Schw. 3 Juli. Schw. 14 Aug. Schw. 16 Okt. Schw.

Januar.

3. Feit Schw. 4. Landsberg a. W. B. 5. Kirchbait i. Lauf. Leder. Sorau i. N.-L. Schw. 9. Kistritz Schw. Ludau Schw. 10. Kirchbait Schw. Spremburg Schw. 11. Landsberg a. W. B. 12. Sorau i. N.-L. Schw. 16. Züllichau Schw. 17. Dobrilug Schw. 18. Landsberg a. W. B. 19. Sorau i. N.-L. Schw. 25. Landsberg a. W. B. 26. Sorau i. N.-L. Schw.

Februar.

1. Landsberg a. W. B. 2. Sorau i. N.-L. Schw. 6. Berlinchen Schw. Friedriehshuld b. Trebschen Schw. Kistritz Schw. Dörsen Schw. Sorau i. N.-L. Schw. (3.) 7. Berlinchen Schw. Finsterwalde Schw. Feit Schw. Spremburg Schw. 8. Golßen HindbSchw. Landsberg a. W. B. 9. Sorau i. N.-L. Schw. 10. Dreibau Schw. 13. Forst i. L. Schw. Schönfließ B. (2). 14. Dobrilug Schw. Neek Schw. 15. Alt-Döbern Schw. Landsberg a. W. B. Schw. Neek Schw. Schönfließ Schw. Sternberg Schw. 16. Lübben Schw. Sorau i. N.-L. Schw. 17. Lübben Schw. 20. Drossen Schw. Gassen Schw. 21. Woldenberg Schw. 22. Kottbus GroßB. Landsberg a. W. B. 23. Kallau Schw. Sorau i. N.-L. Schw. (ca. 14). Kallau Schw. (2). Kirchbait Leder. 27. Guben Schw. Kistritz Schw. 28. Viebersofe Schw. Ludau Schw.

März.

1. Landsberg a. W. B. 2. Mülkroße Schw. Wförien Schw. Goldin Schw. 2. Frankfurt a. D. Topf (10). Sorau i. N.-L. Schw. 6. Frankfurt a. D. P. (2-5) u. Schuhmacher. Fürstenwalde Schw. Kistritz Schw. (3). Neu-Weßel Schw. Sonnenwalde Schw. 7. Fürstenwalde Schw. Kirchbait Schw. Neu-Weßel Schw. Feit Schw. Sonnenwalde Schw. Spremburg Schw. 8. Landsberg a. W. B. 9. Sorau i. N.-L. Schw. Weßnau Schw. 10. Weßnau Schw. 12. Weßnau Schw. 13. Dobrilug Schw. Groß-Leuten Schw. Ludau Schw. Münsberg Schw. Sorau i. N.-L. Schw. 14. Bärwalde i. N.-M. Schw. Wobersberg Schw. Dobrilug Schw. Sonnenwalde Schw. 15. Landsberg a. W. B. 16. Lübben Schw. Sorau i. N.-L. Schw. Ziltendorf Schw. 17. Lübben Schw. 19. Lübben Schw. 20. Driesen Schw. Forst i. L. Schw. Göritz a. D. Schw. Krossen a. D. Schw. Schönfließ B. (2). Schwiebus Schw. 21. Driesen Schw. Königswalde Schw. Krossen a. D. Schw. (2). Neek Schw. Neppen Schw. Schlaben b. Reuzelle Schw. Straupitz Schw. Vieß Schw. 22. Bernstein Schw. Landsberg a. W. B. Retfchin Schw. Schönfließ Schw. 23. Bernstein Schw. Burq (Dorf) Schw. Frankfurt a. D. Magerb. Seifenberg Schw. Sorau i. N.-L. Schw. 24. Golßen HindbSchw. Seifenberg Schw. 26. Golßen Schw. Seifenberg Schw. 27. Drossen Schw. Friedberg i. Nm. Schw. Fürstenberg a. D. Schw. Gassen Schw. Feit Schw. 28. Finsterwalde Schw. Friedberg i. N.-M. Schw. Fürstentelde Schw. Feit Schw. Seelow Schw. Sommerfeld Schw. Zielenzig Schw. 29. Finsterwalde Schw. Friedland i. N.-L. Schw. Landsberg a. W. B. Lübbne Schw. Neudamm Schw. Seelow Schw. Sommerfeld Schw. Ziebungen Schw. 30. Alt-Döbern Schw. Lübbenau Schw. Neudamm Schw. Sorau i. N.-L. Schw. 31. Lübbenau Schw. Zriebel Schw.

April.

2. Lübbenau Schw. Zellin a. D. Schw. 3. Berlinchen Schw. Guben Schw. Kirchbait Schw. Kistritz Schw. Neubuchlung Schw. Ludau Schw. Neu-Weßel Schw. 4. Arnswalde Schw. Berlinchen Schw. Kirchbait Schw. Viebersofe Schw. Ludau Schw. Der Kramm im April ist ein fog. guter Mittwoch; er darf nur von Geschäftsleuten aus der ehem. sächsischen Niederlausitz besucht werden. Wagrin Schw. Neu-Weßel Schw. Feit Schw. Sonnenburg Schw. 5. Arnswalde Schw. Landsberg a. W. B. Sternberg Schw. Zeppen Schw. 6. Kallau Schw. Sorau i. N.-L. Schw. 7. Kallau Schw. 9. Kallau Schw. 11. Dobri-

lugl Schw. 12. Landsberg a. W. B. 18. Finsterwalde Schw. Kirchhain Schw. Spremberg Schw. 19. Kirchhain Leder (2), Landsberg a. W. B. 20. Sorau i. N.-L. Schw. 21. Alt-Döbern B. 23. Kottbus a. 24. Golßen Hindb-Schw. Königsberg i. Nm. B. Kottbus aGroßB. Züllichau AWP. 25. Driesen WFSchw. Königsberg i. Nm. a. Kottbus a (1/2). Sonnenwalde Schw. 26. Bernstein WP. Landsberg a. W. B. Pförten WP. Sorau i. N.-L. WP. 27. Bernstein a. Lübben Schw. Sorau i. N.-L. Schw. 28. Drebkau B. Lübben WP. 30. Drebkau a.

Mai.

1. Frieberg i. Nm. WP. Küstrin AWPZuchtJungb. Lübbenau b. Schwiebus AWP. Ludau WFSchw. 2. Vobersberg AWP. Drebna B. Küstrin a (2). Peitz Schw. Sellnow AWP. 3. Landsberg a. W. B. Müllrose WP. 4. Sorau i. N.-L. Schw. Betschau Schw. 5. Betschau WP. 7. Lebus a. Betschau a. 8. Verlinchen WP. Fürstenberg a. D. B. Kriescht AWP. Peitz B. Sorau i. N.-L. W. 9. Värwalde i. N.-M. AWP. Verlinchen a. Kirchhain Schw. Neek WP. Senftenberg Schw. 10. Dobrilugl B. Kottbus WP. Landsberg a. W. B. Neek a. Senftenberg WP. 11. Dollenchen WFSchw. Lübben Schw. Sorau i. N.-L. Schw. 15. Drossen AWP. Gassen AWP. Woldenberg B. 16. Arnswalde WP. Finsterwalde WFSchw. Lieberose AWP. Reppen AWP. Seelow WP. Sommerfeld AWP. Woldenbera a. 17. Arnswalde a. Golßen HindbSchw. Landsberg a. W. B. Seelow a. Soldin B. Sommerfeld a. Sternberg AWP. 18. Kalau Schw. Soldin a. Sorau i. N.-L. Schw. 19. Kalau WP. 21. Guben a. Kalau a (2). 22. Guben AWP. Schwiebus AWP. Sonnenwalde WFSchw. 23. Fürstensele a. Fürstenthal WP. Sonnenburg AWP. Straupitz AWP. 25. Lübben Schw. Sonnenwalde a. 26. Drebkau B. Lübben WP. Triebel AWP. 28. Lübben a. 29. Alt-Liße AWP. Forst i. L. AWP. Krossen a. D. B. Ludau a. 30. Spremberg WP. 31. Kottbus Schw. Landsberg a. W. B.

Juni.

1. Sorau i. N.-L. Schw. Betschau Schw. 2. Betschau WP. 6. Dobrilugl WFSchw. Lübben B. Peitz Schw. 7. Friedland i. N.-L. WP. Landsberg a. W. B. Ludau WP. Schw. 8. Burg (Dorf) B. Kottbus W (2). Sorau i. N.-L. Schw. 12. Alt-Döbern B. Frieberg i. Nm. WP. Friedrichshuld b. Trebichen a. Küstrin WP. Peitz AWP. Spremberg B. 13. Finsterwalde WP. Frieberg a. Peitz a. Spremberg Schw. 14. Bernstein WP. Finsterwalde a. Kottbus GroßB. Landsberg a. W. B. Müllrose WP. 15. Alt-Döbern a. Bernstein a. Finsterwalde B. Frankfurt a. D. Magerb. Lübbenau Schw. Sorau i. N.-L. Schw. 16. Lübbenau B. 18. Groß-Tenplitz a. Lübbenau a. 19. Driesen WFSchw. Guben WP. Kirchhain WFSchw. Krossen WP. Neu-Bedel WFSchw. Bieß AWP. 20. Driesen a. Kirchhain a. Krossen a (2). Lippehne a. Lübben Schw. Mohrin a. Neu-Bedel a. Zielenzig WP. 21. Kottbus Schw. Landsberg a. W. B. Lübben WP. Fürten WP. 22. Sorau i. N.-L. Schw. 23. Drebkau B. Golßen Hindb-Schw. 25. Drebkau a. Golßen a. Kirchhain Leder. 26. Drossen WP. Fürstenberg a. D. WP. Lübbenau b. Schwiebus WP. Sorau i. N.-L. AWP. 27. Vobersberg AWP. Drebna WP. Lieberose AWP. Schönlich a. Sonnenburg B. Sorau i. N.-L. a (2). 28. Kottbus GroßB. Landsberg a. W. B. Lübben Schw. Soldin B. 29. Senftenberg Schw. Sorau i. N.-L. Schw. Zechen a. 30. Senftenberg WP. Triebel AWP.

Juli.

2. Frankfurt a. D. Messe (14) u. Wütcher (ca. 14). Senftenberg a. 3. Gassen WP. Königsberg i. Nm. WP. Küstrin WP. Möncheberg a. Sonnenwalde WFSchw. Züllichau AWP. 4. Värwalde i. N.-M. AWP. Königsberg i. Nm. a. Peitz Schw. Sonnenwalde a. 5. Bernstein WP. Kottbus Schw. Landsberg a. W. B. 6. Bernstein a. Frankfurt a. D. Topf (10). Kalau Schw. Sorau i. N.-L. Schw. 7. Kalau WP. 9. Kalau a (2). 10. Frankfurt a. D. P (2-5) u. Schuhmacher. Ludau WFSchw. 11. Dobrilugl Schw. Neudamm a. Spremberg Schw. 12. Kottbus Schw. Landsberg a. W. B. 13. Lübben Schw. Sorau i. N.-L. Schw. 14. Lübben WP. 17. Forst i. L. WP. 18. Finsterwalde Schw. Landsberg a. W. B. 19. Golßen HindbSchw. Landsberg a. W. B. 20. Sorau i. N.-L. Schw. Betschau Schw. 21. Betschau WP. 25. Kirchhain Schw. Sonnenburg B. Sorau i. N.-L. WP. 26. Landsberg a. W. B. Seelow WP. 27. Lübben Schw. Sorau i. N.-L. Schw.

August.

1. Peitz Schw. Sonnenwalde Schw. 2. Landsberg a. W. B. 3. Burg (Dorf) WP. Sorau i. N.-L. Schw. 7. Dollenchen WFSchw. Küstrin WFDöfen. Ludau WFSchw. 8. Driesen WFSchw. Königswalde WP. Sommerfeld WP. 9. Landsberg a. W. B. Lübben Schw. 10. Lübben WP. Sorau i. N.-L. Schw. 14. Verlinchen WP. Dobrilugl B.

Guben WP. Züllichau AWP. 15. Arnswalde WP. Verlinchen a. Dobrilugl a. Lieberose WFSchw. Senftenberg Schw. 16. Arnswalde a. Landsberg a. W. B. Senftenberg WP. 17. Sorau i. N.-L. Schw. Betschau Schw. Zütendorf WFSchw. 18. Betschau WP. 20. Lebus a. Peitz B. Betschau a. 21. Gassen AWP. Schwiebus AWP. Woldenberg WFSchw. 22. Finsterwalde WP. Leishain B. Ludau a. Pförten WP. Neek WP. 23. Alt-Neek B. Finsterwalde a. Landsberg a. W. B. Neek a. 24. Frankfurt a. D. Magerb. Golßen HindbSchw. Lübbenau Schw. Sorau i. N.-L. Schw. Spremberg WP. 25. Forst i. L. WP. Lübbenau B. 27. Groß-Tenplitz a. Lübbenau a. 28. Drossen AWP. Frieberg i. Nm. WP. Fürstenberg a. D. W. Fürstenthal WP. Kirchhain WFSchw. 29. Vobersberg AWP. Frieberg i. Nm. a. Fürstenthal WP. Kirchhain a. Sonnenburg AWP. 30. Alt-Döbern B. Friedland i. N.-L. WP. Landsberg a. W. B. Cternberg WP. 31. Alt-Döbern a. Sorau i. N.-L. Schw.

September.

1. Lübben Schw. Triebel WP. 3. Kottbus a. 4. Driesen WFSchw. Kottbus aGroßB. Karpfen. Küstrin WFDöfen. Neu-Bedel WFSchw. Starzedel a. 5. Driesen a. Kottbus a (1/2). Neu-Bedel a. Peitz Schw. Seelow WP. Sommerfeld AWP. Bieß WP. 6. Bernstein WP. Landsberg a. W. B. Lippehne a. Seelow a. Sommerfeld a. 7. Bernstein a. Kalau Schw. Sorau i. N.-L. Schw. 8. Kalau WP. 10. Kalau a (2). Starzedel a. 11. Groß-Verlinden WP. Kirchhain Leder. Lübbenau b. Schwiebus WP. Ludau WFSchw. Sorau i. N.-L. AWP. 12. Värwalde i. Nm. AWP. Dobrilugl WFSchw. Sorau i. N.-L. a (2). Spremberg Schw. 13. Neek B. Küstrin Fohlen. Landsberg a. W. B. 14. Lübben Schw. Sorau i. N.-L. Schw. 15. Drebkau B. Lübben WP. 17. Drebkau a. Lübben a. 18. Woldenberg B. 19. Woldenberg a. Zielenzig WP. 20. Golßen HindbSchw. Landsberg a. W. B. 21. Sorau i. N.-L. Schw. 22. Triebel AWP. 24. Guben a. 25. Guben AWP. Sonnenwalde WFSchw. 26. Neudamm a. Sonnenburg WFSchw. Sonnenwalde a. 27. Kottbus Schw. Landsberg a. W. B. Müllrose WP. Soldin B. Ziebingen WP. 28. Soldin a. Sorau i. N.-L. Schw.

Oktober.

1. Peitz a. 2. Finsterwalde WP. Frieberg i. Nm. WP. Krossen a. D. WP. Küstrin AWP. ZuchtJungb. Ludau WFSchw. Möncheberg a. Zechen WP. 3. Finsterwalde a. Krossen a (2). Küstrin a (2). Peitz Schw. Straupitz AWP. 4. Finsterwalde a. Kottbus Schw. Landsberg a. W. B. Sorau i. N.-L. W. Spremberg B. 5. Sorau i. N.-L. Schw. 9. Fürstenberg a. D. WP. Gassen AWP. 10. Dobrilugl Schw. Senftenberg Schw. Sonnenburg B. 11. Friedland i. N.-L. B. Kottbus Schw. Landsberg a. W. B. Senftenberg WP. 12. Lübben Schw. Sorau i. N.-L. Schw. 13. Lübben WP. 15. Lebus a. 16. Alt-Döbern B. Alt-Liße AWP. Verlinchen WP. Burg (Dorf) WP. Forst i. L. AWP. Görtz a. D. WP. Kirchhain WFSchw. Züllichau AWP. 17. Arnswalde WP. Verlinchen a. Drebna WFSchw. Kirchhain a. Landsberg a. W. B. Leishain B. Lieberose WFSchw. Reppen AWP. Schönlich a. 18. Arnswalde a. Kottbus Schw. Landsberg a. W. B. WP. Leishain a. 19. Sorau i. N.-L. Schw. Betschau Schw. 20. Golßen HindbSchw. Betschau WP. 22. Frankfurt a. D. Messe (14) u. Wütcher (ca 14). Golßen a. Betschau a. 23. Drossen AWP. Friedrichshuld b. Trebichen a. Neu-Bedel WFSchw. Schwiebus AWP. 24. Driesen WFSchw. Mohrin a. Neu-Bedel a. Pförten WP. Neek WP. Schlaben b. Neuzelle AWP. Bieß AWP. 25. Kottbus GroßB. Landsberg a. W. B. Lippehne a. Neek a. Cternberg AWP. 26. Alt-Döbern a. Frankfurt a. D. Topf (10) u. Magerb. Lübben Schw. Sorau i. N.-L. Schw. 27. Drebkau B. 29. Kirchhain Leder. Zellin a. D. a. 30. Frankfurt a. D. P (2-5) u. Schuhmacher. Fürstenthal WP. Kriescht AWP. Lübbenau b. Schwiebus AWP. Peitz AWP. 31. Vobersberg AWP. Fürstensele a. Fürstenthal WP. Peitz a.

November.

1. Kottbus Schw. Landsberg a. W. B. Spremberg WP. 2. Lübbenau Schw. Sorau i. N.-L. Schw. 3. Lübbenau B. Triebel AWP. 5. Guben a. Lübbenau a. 6. Frieberg i. Nm. WP. Guben AWP. Königsberg i. Nm. WP. Küstrin WFSchwZuchtJungb. Sonnenwalde WFSchw. 7. Frieberg i. Nm. a. Königsberg i. Nm. a. Peitz Schw. Sellnow WP. Sonnenburg AWP. Sonnenwalde a. Sorau i. N.-L. WP. 8. Bernstein WP. Kottbus Schw. Landsberg a. W. B. 9. Bernstein a. Lübben Schw. Sorau i. N.-L. Schw. 10. Lübben WP. 12. Lübben a. 13. Ludau WFSchw. Woldenberg B. 14. Värwalde i. Nm. AWP. Finsterwalde WP. Kirchhain Schw. Königswalde WP. Ludau a. Woldenberg a. 15. Landsberg a. W. B. WP. Soldin B. 16. Senftenberg Schw. Soldin a. Sorau i. N.-L. Schw. 17. Senftenberg WP. 19. Senftenberg a. 20. Golßen HindbSchw. 22. Landsberg a. W. B. Neudamm WP. 23. Neudamm a. Sorau i. N.-L. Schw. 27. Dobrilugl B. 28. Arnswalde

WFF, Dobrilugk K, Seelow K, Sommerfeld KWB. 29. Arnswalde K, Friedland i. N.-L. KWB, Landsberg a. W. B, Seelow K, Sommerfeld K. 30. Kalau Schw, Sorau i. N.-L. Schw.

Dezember.

1. Kalau WB. 4. Drielen WFSchw, Fürstberg a. D. KB, Strossen a. D. WB, Küstlin WB, Luckau WFSchw, Schwiebus KWB. 5. Drehna B, Drielen K, Strossen a. D. KB (2), Reib Schw, Neppen KWB. 6. Drehna K, Landsberg a. W. B, Müllrose WB, Sternberg KWB. 7. Sorau i. N.-L. Schw. 8. Zielenzig Weimn. 10. Drehna K, Frankfurt a. D. Weimn. (14), Königsvalde Weimn., Lindeode K. 11. Gassen KWB, Neu-Wedel WFSchw. 12. Bodersberg Weimn. (der Weihnachts-Ländel-Markt ist ein sog. guter Mittwoch und nur lokaler Natur), Finkenwalde Schw, Firttenwalde WB, Wöris a. D. WB, Gassen ChristmündWFSchw, Neu-Wedel K, Reeb WB, Stranpitz KWB. 13. Landsberg a. W. B, Lübben Christm (der Christm ist nur lokaler Natur), Reeb K, Sonnenburg Christm, Sommelwalde K. 14. Mt-Döbern K, Kriesch Weimn, Sorau i. N.-L. Schw. 15. Lübbenau Christm (der Christm ist nur für die umliegenden Drißschäften), Triebel KB. 17. Drielen Weimn, Malan K, Spremberg WeimnSchw, Zehden K. 18. Luckau Christm (der Christm ist im Decbr. ist ein Gelegenheitsmarkt; er darf nur von Geschäftsleuten aus der ehem. sächsischen Niederlausitz besucht werden), Forst i. L. K, Mündeberg K. 19. Lieberow KWBSchw, Reib Christm, Forsten KB, Seelow Weimn. 20. Landsberg a. W. WB. 21. Christianstadt K, Dobrilugk Schw, Sorau i. N.-L. Schw. 27. Landsberg a. W. B. 28. Sorau i. N.-L. Schw.

Regierungsbezirk Merseburg.

*Almsdorf 8 Sept. WB, 9 Sept. (2) K. Alsteden a. S. 20 März (1 1/2) K, 21 März WB, 21 Juni (1 1/2) K, 20 Sept. (1 1/2) K, 8 Nov. (1 1/2) K. *Annaburg 5 April KB, 28 Juni KWB, 11 Okt. KWB, 12 Dez. K. Arrien 10 Mai (2) K, 10 Mai (1 1/2) B, 13 Sept. (2) K, 13 Sept. (1 1/2) B. Belgern 19 Mai B, 21 Mai K, 8 Sept. B, 10 Sept. K, 24 Nov. B, 26 Nov. KWB. Bira 5 Mai WB, 7 Mai (2) K, 6 Okt. WB, 8 Okt. (2) K. Bitterfeld 27 März (1 1/2) K, 27 März (1 1/2) WB, 15 Mai (1 1/2) K, 15 Mai (1 1/2) WB, 18 Sept. (1 1/2) K, 18 Sept. (1 1/2) WB, 12 Dez. (1 1/2) K, 12 Dez. (1 1/2) B. *Blümsdorf 9 Febr. B, 20 April B, 6 Juli B, 3 Aug. B, 30 Nov. B, 21 Dez. B. *Bockwitz 12 Jan. Schw, 9 Febr. Schw, 9 März Schw, 5 April WB, 11 Mai Schw, 8 Juni Schw, 13 Juli Schw, 10 Aug. Schw, 14 Sept. Schw, 12 Okt. Schw, 9 Nov. Schw, 14 Dez. Schw, 18 Dez. WB. Drehna 2 April (2) K, 3 April (1 1/2) B, 19 Juni B, 22 Okt. (2) K, 23 Okt. (1 1/2) B. *Dreieichen 1 Juli (1 1/2) K. *Brüden 18 Sept. (2) K. *Gardorf siehe *Karsdorf. Göbda siehe Köllde. Gönner siehe Stömmern. *Göbdorf siehe *Kosdorf. *Großen siehe *Kroffen. *Danterode 26 Juni (1 1/2) K, 16 Okt. (1 1/2) K. Deitsch 2 März KB, 29 Juni KB, 6 Nov. WB. Dommitzsch 30 Jan. KB, 23 Mai KB, 31 Aug. KB, 2 Nov. KB. Düben 7 März WB, 8 März K, 25 Mai (2) K, 26 Mai WB, 20 Aug. (2) K, 21 Aug. WB, 3 Nov. KWB. Eckartsberga 21 Febr. Tauben, 28 Febr. Tauben, 7 März Tauben, 25 Mai (2) K, 25 Mai (1 1/2) WB, 31 Aug. (2) K, 31 Aug. (1 1/2) WB, 5 Dez. (2) K, 4 Dez. (1 1/2) WB. Eitenburg 3 März B, 5 März (2 1/2) K, 16 Juni B, 1 Sept. B, 3 Sept. (2 1/2) K, 20 Okt. B. Eisten 13 März (3) K, 13 März (2) WB, 19 Juni (3) K, 19 Juni (2) B, 17 Sept. (3) K, 17 Sept. (2) WB, 23 Okt. (3) K, 23 Okt. (2) WB. Eisten (Wort. Neustadt) 22 Mai (2) K, 27 Nov. (2) K. *Ester 24 Febr. WB, 21 April WB, 26 Mai WB, 11 August WB, 15 Sept. WB, 22 März K, 26 Mai WB, 28 Mai K, 1 Aug. WB, 18 Okt. WB, 19 Okt. K. Ermstedten 26 Febr. Schw, 23 Mai Schw, 27 Aug. Schw, 12 Okt. (2) K, 29 Okt. Schw, 30 Nov. (2) K. Freburg a. U. 9 März (2) K, 9 März WB, 26 Juni WB, 19 Okt. (2) K, 19 Okt. B. *Gehausen 28 Juni (2) K, 15 Nov. (2) K. Gerbstedt 15 März (1 1/2) K, 29 Nov. (1 1/2) K. Gräfenhainichen 15 März KB, 17 Mai KB, 21 Juni (2) K, 23 Aug. KB, 3 Okt. (2) K, 23 Okt. WB, 31 Okt. KB. Halle a. S. 5 April (2) K, 5 April B, 21 Juni (2) K, 21 Juni B, 10 Sept. (2) K, 11 Sept. B, 25 Okt. (2) K, 25 Okt. B, 14 Dez. (11) Christm und Weimn. Auf dem städtischen Viehhofe werden an jedem Montage und Donnerstage Märkte für Schlachtvieh abgehalten; fällt einer dieser Tage auf einen Feiertag, so findet der Markt am nächstfolgenden Werktag statt. Zu den Vieh Märkten auf dem Rohpflanze darf es Schlachtvieh nicht aufgeführt werden. *Helsa 15 März K, 15 Juni K, 15 Aug. K, 15 Dez. K. Heidrunen (Schloß) 3 April (1 1/2) KB, 25 Sept. (1 1/2) KB, 4 Dez. (1 1/2) KB. Herzingen 23 Juli (2) K, 16 Okt. (2) K. Herzberg a. Ester

3 Jan. Schw, 24 Jan. Schw, 14 Febr. Schw, 28 Febr. B, 4 April WFKartoffelsaam, 5 April K, 25 April Schw, 9 Mai Schw, 13 Juni WB, 14 Juni K, 27 Juni Schw, 11 Juli K, 22 Aug. B, 5 Sept. Schw, 26 Sept. WB, 27 Sept. K, 24 Okt. Schw, 14 Nov. Schw, 5 Dez. WB, 6 Dez. K, 19 Dez. Schw. Hettstedt 17 Juli (1 1/2) K, 13 Sept. KWB. Außerdem werden an den Wochenmärkten, welche nach dem jedesmaligen Lobtage der Mansfeldischen Kupferkieser bauenden Gewerkschaft (almonatisch) fallen, Schweinemärkte abgehalten. Hohenmösen 22 März KWB, 17 Mai (2) K, 17 Mai B, 7 Sept. (2) K, 7 Sept. B, 11 Okt. B. *Horburg 5 Sept. (2) K. Jessen 17 Febr. WB, 12 Mai B, 14 Mai K, 23 Juni WB, 18 Aug. WB, 13 Okt. WB, 1 Dez. WB, 3 Dez. K. *Karsdorf 18 Mai (2) K, 18 Mai (1 1/2) WB, 25 Okt. (2) K, 25 Okt. (1 1/2) WB, 20 Dez. (2) K. *Kahnau 26 April B, 26 Juni (2) K, 16 Okt. (2) K, 16 Okt. B. Keibra 22 Mai (1 1/2) KB, 11 Sept. (1 1/2) KB, 11 Dez. (2) K. Kemberg 3 März KB, 7 April KB, 19 Mai KB, 5 Juli Schw, 16 Aug. Schw, 22 Sept. KWB, 1 Nov. Schw, 15 Dez. KB. *Klein-Wittenberg 31 Mai KWB, 30 Aug. KWB. Köllde 20 März KWB, 22 Mai KWB, 24 Juli KWB, 9 Okt. KWB. Könnern 8 März WB, 25 Sept. KB, 18 Dez. (2) K. *Kosdorf 9 April K, 27 Okt. WB, 29 Okt. K. *Kroffen 1 März (1 1/2) Schw, 27 Okt. WB, 21 Mai (2) K, 20 Okt. B, 22 Okt. (2) K. Landsberg b. Halle 30 April (1 1/2) K, 30 April (1 1/2) B, 3 Sept. (1 1/2) K, 3 Sept. (1 1/2) B. Laucha 16 Febr. WB, 26 März (2) K, 10 Nov. B, 12 Nov. (2) K. Lauchstädt 7 März WB, 25 Mai (2) K, 27 Aug. (2) K. *Lehelig 2 Juli K. Liebenwerda 17 März WB, 19 März K, 22 Mai B, 23 Mai WB, 25 Mai K, 14 Juli WB, 16 Juli K, 31 Aug. WB, 1 Sept. WB, 3 Sept. K, 3 Nov. B. Lübeckan 27 März (2) K, 27 März B, 23 Okt. (2) K, 23 Okt. B, 7 Dez. (2) K, 8 Dez. B. Lützen 24 März WB, 26 März (2) K, 18 Aug. WB, 20 Aug. (2) K, 3 Nov. WB, 5 Nov. (2) K. Mansfeld 29 März K, 23 Mai K, 6 Nov. KB. *Memleben 16 Juni B, 18 Juni (2) K. Merseburg 19 März (3) K, 18 Juni (3) K, 6 Aug. (3) K, 29 Okt. (3) K, 31 Okt. WB. Merseburg (Wort. Neumarkt) 21 März WB, 23 April (3) K. Mücheln 26 Febr. (2) K, 21 Mai (2) K, 3 Sept. (2) K. *Müchelnberg 15 März KB, 14 Juni KB, 13 Sept. KB. Mühlberg a. Elbe 7 März B, 8 März (2) K, 28 April B, 1 Mai (2) K, 9 Juni B, 6 Okt. B, 8 Okt. (2) K, 10 Nov. B. Naumburg a. S. 28 Febr. WB, 4 April WB, 20 April (3) K, 20 April (3) K, 26 Febr. 12 Juli WB, 26 Sept. WB, 31 Okt. WB. Nebra 9 Juni (1 1/2) K, 10 Sept. (1 1/2) K. Ortrand 19 März B, 7 April WB, 9 April K, 21 Juni WB, 22 Juni K, 25 Aug. WB, 27 Aug. K, 15 Sept. WB, 25 Okt. WB, 26 Okt. K. Osterfeld 5 März Tauben, 6 März WB, 12 März Tauben, 13 März WB, 19 März Tauben, 20 März KWB, 8 Mai B, 9 Okt. KB, 16 Okt. B. Pretzin 27 März KB, 28 Mai K, 10 Sept. K, 6 Nov. KB, 18 Dez. K. Prettich a. E. 23 März KB, 8 Juni KWB, 17 Aug. KWB, 26 Okt. KWB, 14 Dez. K. *Profen 29 Mai (2) K, 29 Mai B, 7 Nov. (2) K, 7 Nov. B. Luerfurt 6 März (2) WB, 18 April (3) KB, 28 Mai (2) K, 23 Juli (2) K, 22 Sept. B, 24 Sept. (2) K, 11 Dez. (3) K. Saengerhausen 14 Juni (3) K, 14 Juni (1 1/2) B, 4 Okt. (3) K, 4 Okt. (1 1/2) B, 13 Dez. (3) K. Schafstädt 9 Juli (2) K, 23 Nov. WB, 26 Nov. (2) K. Schildau 28 Febr. WB, 16 Mai WB, 17 Mai K, 8 Aug. B, 9 Aug. K, 10 Okt. WB, 11 Okt. K. Schönbüß 17 März B, 11 Juni (2) K, 6 Juli B, 27 Sept. B, 22 Okt. (2) K. Schöden 17 Febr. B, 19 Febr. (2) K, 12 Mai B, 14 Mai (2) K, 27 Okt. B, 29 Okt. (2) K. Seelitz 20 Jan. Schw, 24 Febr. B, 10 März Schw, 21 April WB, 23 April K, 19 Mai Schw, 9 Juni Schw, 7 Juli WB, 9 Juli K, 11 Aug. Schw, 15 Sept. KB, 20 Okt. Schw, 17 Nov. WB, 19 Nov. K, 8 Dez. Schw, 14 Dez. K. Sebnitzberga i. S. 14 März KB, 25 April Schw, 20 Juni Schw, 4 Juli KWB, 29 Aug. KWB, 10 Okt. KWB, 17 Dez. K. Schönwalde 28 März WB, 29 März K, 16 Mai B, 17 Mai K, 4 Juli WB, 5 Juli K, 17 Okt. WB, 18 Okt. K, 20 Dez. K. Schraplau 4 Sept. KB, 26 Nov. K. Schwinitz 10 März B, 12 März K, 19 Mai B, 21 Mai K, 25 Aug. B, 27 Aug. K, 27 Okt. B, 29 Okt. (2) K. Seyda 1 März WB, 2 März K, 17 Mai WB, 18 Mai K, 18 Okt. WB, 19 Okt. K, 6 Dez. WB, 7 Dez. K. Stößen 31 März B, 19 Mai B, 20 Mai K, 1 Okt. B, 17 Nov. B, 18 Nov. K. Stalberg a. Harz 25 Juni (5) K. Teuchern 14 März Westf. 25 April B, 26 April (2) K, 13 Juli (2) WB, 31 Okt. B, 1 Nov. (2) K. Torgau 12 März (2 1/2) K, 22 März WB, 18 Juni (2 1/2) K, 17 Sept. (2 1/2) K, 20 Sept. WB. Üßigan 24 März B, 26 März K, 23 Juni B, 25 Juni K, 11 Aug. B, 13 Aug. K, 20 Okt. B, 22 Okt. K. Wahrenbrunn 24 April KB, 26 Juni KB, 17 Dez. KB. *Wallhaufen 27 März (2) K, 23 Okt. (2) K. Weißenfels 2 März B, 6 März (3) K, 6 Juli B, 17 Juli (3) K, 14 Sept. B, 18 Sept. (3) K, 24 Okt. (1 1/2) K. Wettin 18 Sept. (3) K, 14 Nov. (2) K.

Wiche 29 März (2) R. 29 März B, 15 Mai (2) R, 28 Aug. (3) R, 28 Aug. B, 23 Okt. (2) R. *Wippra 12 Juni (1 1/2) R, 8 Nov. (1 1/2) R. *Wittenberg 2 April (3) R, 4 April B, 15 Juni B, 22 Aug. B, 22 Okt. (3) R, 22 Okt. B, 24 Okt. B, 10 Dez. (3) R, 10 Dez. B. *Zahna 18 Jan. B, 17 Febr. Ferkel, 24 März B, 26 März R, 5 Mai B, 9 Juni B, 11 Juni R, 21 Juli B, 8 Sept. B, 10 Sept. R, 13 Okt. B, 17 Nov. B, 19 Nov. R, 22 Dez. Ferkel. *Zeitz 14 März R, 15 Mai (2) R, 9 Juni B, 31 Juli (2) R, 19 Sept. B, 20 Sept. (2) R, 7 Nov. R, 17 Nov. B. *Zörbig 6 März R, 27 Juni R, 11 Okt. R, 11 Dez. R.

Herzogtum Anhalt.

Balkensiedt 27 Febr. (2) R, 17 Juli (2) R, 18 Juli B, 2 Okt. (2) R. *Bernburg 20 März (2) R, 20 März B, 3 Juli B, 4 Sept. B, 30 Okt. (2) R, 30 Okt. B. *Cöthen 12 Febr. B, 12 März B, 14 Mai (2) R, 9 Juli B, 13 Aug. B, 24 Sept. (2) R, 10 Dez. (2) R. *Coswig 27 März (2) R, 14 Aug. (2) R, 1 Okt. B, 31 Okt. (2) R. *Deifau 12 März R, 13 März (2) R, 25 Juni B, 26 Juni (2) R, 3 Sept. B, 4 Sept. (2) R, 12 Nov. B, 13 Nov. (2) R. *Gernrode 5 Juni R, 1 Okt. R. *Gröbzig 22 Febr. (2) R, 3 Mai (2) R, 6 Sept. (2) R, 18 Okt. (2) R. *Großalsleben 6 März (2) R, 5 Juli (2) R. *Großmühligen 12 Sept. R. *Güntersberge 21 Mai (2) R, 19 Nov. (2) R. *Güsten 18 Mai R, 13 Sept. R, 6 Nov. R. *Hatzgerode 2 Febr. R, 1 Mai R, 2 Juli R, 30 Okt. R. *Hoyau 18 Juni R, 25 Okt. R. *Jehnis 3 April R, 26 Juni R, 2 Okt. R, 11 Dez. R. *Köthen 22 Mai R, 13 Nov. R. *Nienburg a. S. 17 Mai R, 4 Okt. R. *Oranienbaum 19 März R, 28 Mai R, 27 Aug. R, 5 Nov. R. *Pöthen 10 Sept. R. *Quellendorf 10 Mai R, 6 Sept. R. *Nadegaß 26 Febr. R, 7 Mai R, 13 Juli R, 20 Sept. R, 13 Dez. R. *Naguhn 8 März R, 22 Mai R, 21 Sept. R, 29 Nov. R. *Nöthen a. E. 29 Jan. R, 21 Mai R, 20 Sept. R. *Sanderleben 1 März R, 17 Mai R, 11 Sept. R. *Wörlitz 4 April R, 12 Juli R, 15 Okt. R. *Wulsen 8 Mai R, 11 Sept. R. *Zerbst 23 April (2) R, 25 April Schaumarkt, 26 April B, 20 Aug. Schaumarkt, 21 Aug. B, 24 Aug. (2) R, 19 Sept. SchwFüll, 17 Okt. Schaumarkt, 18 Okt. R, 22 Okt. (2) R, 3 Dez. Schaumarkt, 4 Dez. B. *Zerbst-Unten 19 Febr. Schaumarkt, 20 Febr. R, 21 Juni Schaumarkt, 22 Juni R.

Regierungsbezirk Magdeburg.

Alten 27 März R, 28 März R, 19 Juni R, 20 Juni R, 21 Aug. R, 22 Aug. R, 16 Okt. R, 17 Okt. R. *Arndsee 21 Febr. B, 3 April B, 2 Mai B, 13 Juni B, 14 Juni R, 10 Juli B, 4 Sept. B, 23 Okt. B, 24 Okt. R, 16 Nov. B, 12 Dez. R. *Arneburg 25 April B, 26 April R, 20 Juni B, 21 Juni R, 9 Okt. R, 6 Dez. R. *Aschersleben 29 März R, 30 März R, 21 Mai R, 22 Mai R, 1 Okt. R, 2 Okt. R, 11 Dez. R, 12 Dez. R. *Barby 17 Mai R, 18 Mai R, 25 Okt. R, 26 Okt. R, 18 Dez. R, 19 Dez. R. *Beckenburg 6 April R, 28 Juni R, 15 Sept. R, 9 Nov. R. *Bismarck 7 Febr. B, 14 März B, 18 April B, 2 Mai B, 13 Juni B, 12 Sept. B, 31 Okt. B, 7 Nov. R, 12 Dez. R. *Burg a. Mhe 27 März R, 28 März R, 15 Mai R, 16 Mai R, 11 Sept. R, 12 Sept. R, 30 Okt. R, 31 Okt. R. *Calbe a. Mhe siehe Calbe a. Mhe. *Calbe a. S. siehe Calbe a. S. *Clöße siehe Clöße. *Cochstedt siehe Kochstedt. *Croppenstedt siehe Croppenstedt. *Dähre 20 Febr. B, 18 Mai B, 16 Okt. B. *Dardeshcim 3 April (2) R, 15 Nov. (2) R. *Derenburg 16 Okt. R, 17 Okt. R. *Diesdorf i. M. 4 Jan. B, 2 Febr. B, 27 März R, 3 Mai B, 22 Juni B, 12 Juli B, 3 Aug. B, 11 Sept. R, 4 Okt. B, 27 Nov. R. *Egeln 20 Febr. (2) R, 8 Mai (2) R, 11 Sept. (2) R. *Fischel Im Laufe des Monats Juni Remontemarkt. *Gardesagen 23 Jan. B, 6 März R, 24 April R, 22 Mai B, 3 Juli R, 21 Aug. R, 2 Okt. R, 13 Nov. B, 14 Nov. R, 13 Dez. B. *Genthin 7 Febr. B, 3 April R, 19 April B, 29 Mai B, 30 Mai R, 27 Juni B, 18 Sept. R, 6 Nov. B, 7 Nov. B. *Görzke 20 März R, 13 Juni R, 16 Aug. B, 23 Okt. R. *Gammern 27 Febr. R, 12 Juni R, 4 Sept. R, 30 Okt. R. *Schweinemarkt am ersten Dienstag jedes Monats. *Gröningen 21 Mai (2) R, 19 Nov. (2) R. *Gros-Abenburg 29 März R, 28 Aug. R, 30 Okt. R. *Gudmersleben 24 April (2) R, 9 Okt. (2) R. *Halberstadt 20 März (4) R, (auf dem Complage) (1) R (auf dem Burchardi-Änger), 7 Okt. (4) R (auf dem Burchardi-Änger) 9 Okt. R (auf dem Burchardi-Änger). *Hörselien c. März Schw, 30 Okt. Schw. *Hornburg 24 Juni (2) R, 13 Nov. (2) R. *Jerichow 27 April R, 22 Juni R,

12 Sept. R, 7 Nov. R. *Kalbe a. Mhe 8 Febr. B, 8 März B, 26 April B, 21 Juni B, 9 Aug. B, 20 Sept. B, 18 Okt. B, 29 Nov. B. *Kalbe a. S. 20 März R, 22 Mai R, 23 Mai R, 11 Sept. R, 6 Nov. R, 7 Nov. R. *Klöße 7 Febr. B, 21 März R, 23 Mai R, 27 Juni R, 22 Aug. B, 3 Okt. R, 7 Nov. R, 12 Dez. R. *Koschtz 3 April R, 30 Okt. (2) R. *Kroppenstedt 20 März (2) R, 6 Nov. (2) R. *Kroitzna 19 April R, 4 Okt. R. *Kreuzlingen 22 Juni R, 28 Sept. R. *Loburg 23 März R, 18 Mai R, 17 Aug. R, 26 Okt. R. *Magdeburg (Stadtteil Neustadt) 1 März R, 5 Juli R, 11 Okt. R. *Magdeburg (Stadtteil Sudenburg) 28 März R, 29 März R, 6 Sept. R, 7 Sept. R. *Mietze 30 März R, 14 Sept. R. *Mötern 13 März R, 3 Juli R, 11 Sept. R, 27 Nov. R. *Nienhalbenleben 27 März R, 28 März R, 15 Mai B, 16 Mai R, 20 Juni B, 28 Aug. B, 26 Aug. R, 21 Sept. B, 23 Okt. R, 24 Okt. R, 11 Dez. R. Am Donnerstage jeder Woche wird Schweinemarkt abgehalten. *Nieside 9 Jan. B, 15 Febr. B, 13 März R, 19 April B, 10 Mai R, 10 Mai R, 6 Dez. R, 16 Aug. R, 19 Sept. R, 6 Nov. R, 6 Dez. R. *Oschersleben 13 März R, 14 März R, 15 Mai R, 16 Mai R. In der letzten Hälfte des Monats Juli vier Tage Kraummart. 23 Okt. R, 24 Okt. R. *Osterburg 23 Jan. B, 20 Febr. B, 27 März B, 10 Mai B, 21 Juni B, 22 Juni R, 14 Aug. B, 13 Sept. B, 16 Okt. R, 8 Nov. R, 9 Nov. R, 13 Dez. R. *Oterwieck 13 März R, 14 März R, 5 Juni (2) R, 25 Sept. R, 30 Okt. (2) R. *Luchow 20 März R, 21 März (2) R, 3 Juli R, 4 Juli R, 30 Sept. (4) R, 2 Okt. B. *Salzwedel 23 Febr. B, 16 März B, 20 April B, 22 Mai R, 23 Mai R, 25 Juni (2) R, 17 Aug. R, 7 Sept. R, 5 Okt. R, 6 Okt. (6) R, 10 Nov. B, 7 Dez. B. *Sandau a. Elbe 5 April R, 5 Juli R, 29 Sept. R, 15 Nov. R. *Schönebeck 25 Mai R, 26 Mai R, 19 Okt. R, 20 Okt. R, 7 Dez. R, 8 Dez. R. *Schönhauten 14 Febr. B, 30 März B, 26 Sept. R. *Schwanebeck 2 Juli (2) R, 16 Okt. R, 17 Okt. R. *Seehausen i. Altm. 6 Febr. B, 6 März B, 15 Mai B, 16 Mai R, 12 Juli B, 13 Juli R, 18 Sept. B, 19 Sept. R, 13 Nov. B, 14 Nov. R. *Seehausen b. Magdeburg 1 März R, 2 März (1/2) R, 21 Juni R, 22 Juni (1/2) R, 4 Okt. R, 5 Okt. (1/2) R, 8 Nov. R, 9 Nov. (1/2) R. *Stahfurt 2 Okt. R, 3 Okt. R. *Stendal 30 Jan. B, 20 Februar B, 23 März B, 1 Mai B, 29 Mai B, 19 Juni B, 18 Juli B, 22 Aug. B, 25 Sept. B, 9 Oktober B, 13 November B, 11 Dezember B, 12 Dez. (2) R. *Tangermünde 6 März B, 26 April B, 27 April R, 12 Juni B, 4 Juli B, 5 Sept. B, 8 Nov. B, 9 Nov. R, 18 Dez. B. *Thale 4 Sept. R, 5 Sept. R. *Bathen 22 Febr. B, 17 Mai B, 2 Aug. B, 15 Nov. B. *Waldcb 29 März R, 17 Mai R, 27 Sept. R, 1 Nov. R. *Wallaflawe 4 Mai B, 21 Aug. B, 16 Nov. B. *Wanfelzen 27 Febr. R, 28 Febr. R, 6 Nov. R, 7 Nov. R. *Weferlingen 22 März R, 3 Mai R, 4 Mai R, 19 Juli R, 17 Aug. R, 18 Okt. R, 21 Dez. R. *Wegleben 12 Juli (2) R, 8 Nov. (2) R. *Werben i. Altm. 22 Febr. B, 10 Mai R, 12 Juli R, 4 Okt. R. *Wernigerode 6 März (2) R, 25 Sept. R, 26 Sept. R. *Wolmirstedt 11 Mai R, 12 Mai R, 16 Nov. R, 17 Nov. R. *Ziehar 29 März R, 17 Mai R, 13 Sept. R, 8 Nov. R.

Stadtkreis Berlin.

(Haupt- und Residenzstadt.)

21 März (4) R, 16 Mai (4) R, 19 Juni (3) B, 22 Aug. (4) R, 10 Okt. (4) R. Der Weihnachtsmarkt fällt jedes Jahr in die Zeit vom 11. bis 17. December. An jedem Mittwoch und Sonnabend wird Schlachtbiehmarkt auf dem Zentral-Biehhofo abgehalten. — Eigentliche Messen finden in Berlin nicht statt; die fogen Messen der 1893er Vereinigung werden im Frühjahr und Herbst abgehalten und bestehen nur in einer Ausstellung von Musterlagern.

Stadtkreis Leipzig.

Neujahrsmesse: 3 bis 16 Januar. Ausstellung von Musterkollektionen u. Musterlagern: 5 März (13). 5 März (6) Vorkienmarkt. Ostermesse. Wöthherwoche: 22 bis 28 April, Mehwoche: 29 April bis 5 Mai, Zablwocde: 6 bis 13 Mai. 25 Juni (6) Vorkienmarkt. Michaelismesse. Wöthherwoche: 26 Aug. bis 1 Sept., Mehwoche: 2 bis 8 Sept., Zablwocde: 9 bis 16 Sept. Motorwagenausstellung (10) im Oktober, erfolgt besondere Bekanntmachung. Jeden Montag und Donnerstag vorm. (1/2) Schlachtbiehmarkt für Groß- und Kleinbieh (im städt. Biehhofe); wenn Festtag, am folgenden Werktage.

Die Geschichte des Jüterbog-Luckenwalder Kreises.

V.

Die Baruther Glashütte.

Von Hermann Hahn, Lehrer in Luckenwalde.

Nachdruck verboten.

„Der Raseneisenstein und seine einstige Verwendung“

war der Titel unsres vorjährigen Kreisbildes. Wir weilen im Geiste in dem historischen Hüttenwerk Gottow und vernahmen, wie daselbst aus dem schlackenartigen, unsern „Eisgräben“ und „Eiserbächen“ entquollenen Raseneisenstein unsre Vorfahren fast ihr gesamtes Eisen gewannen, um draus die verschiedensten Gebrauchsgegenstände, namentlich aber Munition fürs preußische Heer herzustellen.

Im diesjährigen Bilde wollen wir einem andern, ebenso alten Schmelzbetriebe des Kreises unsre Aufmerksamkeit widmen.

Seine hauptsächlichsten Rohmaterialien sind zwar nur Sand und Asche, aber seine Fabrikate nicht minder wichtig wie das Eisen und die daraus gefertigten Bedarfsartikel.

Wir erreichen diese altehrwürdige Stätte der Industrie, wenn wir von Götow aus auf schattigen Waldwegen des Baruther Urstromtales unsre Schritte nach dem benachbarten Holbeck richten und von hier aus am Nordrande des Flämings entlang über Stülpe, Lynow, Schöbendorf, Paplis bis 6 km über den Ort hinauswandern, der sowohl dem genannten linksseitigen, von eiszeitlichen Schmelzwässern ausgewaschenen Urstromtale als auch dem ins Auge gefaßten Schmelzwerke den Namen verliehen hat.

Es ist, wie Du, verehrter Kreisgenosse, aus diesen Andeutungen bereits gemerkt hast,

die Glashütte bei Baruth,

der wir im folgenden unsre Beachtung schenken wollen.

* * *

Das Glas! — Was wären wir ohne dasselbe! — Was wären wir ohne die Glasfenster, die in unserm rauhen Klima unsre Wohnungen licht und behaglich machen, was ohne die Glasgefäße und Glasgeräte, die wir zu unzähligen wirtschaftlichen Zwecken gebrauchen! Wie würde es mit unsrer Bildung, unsrer Kunst und Wissenschaft bestellt sein, wenn es keine Augen-, keine Vergrößerungs-, keine Ferngläser gäbe! Wer von uns könnte sich wohl eine Vorstellung machen, wie es um uns stände, wenn das Glas nicht erfunden worden wäre, oder wenn es uns plötzlich genommen würde. Unstreitbar spielt es in unsrer gesamten Kultur dieselbe wichtige, unschätzbare Rolle wie das Eisen, und sicher würde

in Ermangelung desselben der Standpunkt unsrer geistigen Bildung ein unendlich niedriger sein.

Was ist Glas? Wie entsteht es?

Nimm, lieber Leser, eine Hand voll Sand und betrachte die kleinen Körnchen! Gar viele von ihnen werden ganz wasser- oder glashell beschaffen sein. Es sind Kiesel- oder Quarz-
* * *
körnchen, die als solche aus Kieselsäure in festem Zustande bestehen.

Sieh, dieser Sand gibt uns das Glas. Mag er Dir darum oft als „Brandenburgischer Schnee“ hindernd in den Weg treten, verachte ihn dennoch nicht, sondern bedenke, daß auch er nicht zwecklos gegeben ist, daß es ohne ihn, ohne seine Vermengung mit ton-, kalk- und feldspathhaltigen Mineralien, wie wir besonders in unserm II. Kreisbilde an dieser Stelle gehört haben, keine Ackererde und demzufolge keinen Pflanzenwuchs gäbe und daß Gellert Recht hat, wenn er singt:

„Dich predigt Sonnenschein und Sturm,
Dich preist der Sand am Meere!“

Freilich ist zur Glasbereitung, zur Verglasung nicht jeglicher Sand geeignet. Es muß mehr oder weniger reiner, weißer Quarzsand, sogenannter **Glassand** sein, und diesen findet man nicht überall.

Die Herrschaft Baruth besaß und besitzt ihn auch weniger in nächster Nähe, sondern bezog ihn früher besonders von **Küdersdorf bei Dohrslugk**, später und auch gegenwärtig noch von **Hohenbucka** unweit des Städtchens **Senftenberg**.

Selbstverständlich kann nun der Glasfabrikant aus Sand allein kein Glas bereiten. Er bedarf dazu noch manch anderer Rohstoffe und Zusatzmittel, vor allem der **Asche**.

Du kennst **Pottasche**. Du hast vielleicht schon selbst solche in früheren Tage aus Holz-
* * *
asche zum Bleichen und Reinigen der Leinwand gewonnen. Die Landpflanzen bedürfen ihrer zu ihrem Aufbau in starkem Maße. Sie entziehen sie der Ackererde. Beim Verbrennen solcher Pflanzen bleibt sie in der Asche zurück. Bringt man diese Holzasche auf Leinwand und gießt man Wasser darauf, so sickert eine graue Lauge herab. Wird diese Lauge eingedampft, so bleibt eine graue Masse zurück. Es ist **Pott-**

asche oder kohlensaures Kali. Sie war schon im 13. Jahrhundert ein Handelsartikel des deutschen Landes. Da sie bekanntlich aus der Luft Wasser anzieht und dann in feuchtem Zustande leicht zerfließt, so mußte sie in Töpfen (Pots) versandt werden. Daher der Name! Andererseits kann man den Namen auch darauf zurückführen, daß man dieses Laugenalz zum Zwecke der Reinigung in eisernen Töpfen, Potten genannt, glühte, was ja auch heute noch in Pottaschfiedereien geschieht. In solchen Betrieben wird gegenwärtig noch in waldreichen Gegenden die Pottasche im großen gewonnen.

Auch die Herrschaft Baruth besaß einst eine solche Pottaschfiederei.

Glassand und Pottasche galten und gelten nunmehr als die wesentlichsten Bestandteile des Glases, als die Hauptrohstoffe, durch deren Schmelzung das Glas gewonnen wird.

Bringt man nämlich Pottasche in feurigen Fluß, und schüttet man eine gewisse Menge pulverig zerstoßenen Glassand (Kieselpulver) hinein, so braust das Gemisch auf. Es entweicht die Kohlenäure der Pottasche, und die aufgelöste Kieselsäure des Sandes verbindet sich mit dem freigewordenen Kali zu kieselurem Kali oder zu

Kaliglas.

Wie dieses, so ist jegliches Glas der Hauptsache nach eine durch Schmelzung entstandene chemische Verbindung der Kieselsäure mit Metalloxyden.

Das Kaliglas ist das beste Glas. Leider aber sind die Landpflanzen, aus denen die Pottasche (das Kalifalz) gewonnen wird, zu teuer. Deshalb ersetzt man sie in vielen Fällen durch das billigere kohlensaure Natron oder die Soda.

Fenster Scheiben, Flaschen und überhaupt alle gewöhnlicheren Glaswaren sind **Natronglas**. Es ist bei weitem nicht so hart wie das Kaliglas und zeigt außerdem, namentlich bei dickeren Schichten, eine bläuliche oder grünliche Färbung. Im allgemeinen aber sind sowohl die Kali- als auch die Natronverbindungen im Wasser löslich, besonders wenn die Sonne darauf scheint. Man soll darum die Fenster Scheiben nicht im Sonnenschein putzen. Sie werden sonst blind. Besonders leicht gelöst wird das Natron des gewöhnlichen Glases durch Soda und Seifenwasser. Aus dem Grunde säubert man Glasfassen am besten mit reinem Wasser, Schlemmtriede oder Spiritus.

Doch dieses Ätzen des Glases durch Säuren hat auch seine Lichtseite. Die Wissenschaft benutzte nämlich diese Wirkung als Hilfsmittel der Verzierung des Kunstglases. Man überzieht die Stellen, die nicht angegriffen werden sollen, mit einer schützenden Masse und läßt dann die Säuren wirken, vorherrschend durch Flußsäure die Kieselsäure herausbeizen, so daß matte Verzierungen auf der Glasoberfläche entstehen.

Die Erfinder des Glases waren höchstwahrscheinlich die alten Aegypter. Sie kannten es angeblich schon um 1600 v. Chr. Die Römer legten um die Zeit Christi die erste Glasfabrik an. Von ihnen erlernten die Glasbereitungskunst Gallier und Germanen. Insonderheit wurde dieselbe in dem gewerbfleißigen Böhmen geübt und gepflegt. Während man bis dahin allüberall Natronglas fabriziert hatte, stieß man dort, indem man die Äste der Waldbäume verwendete, unwillkürlich und unbewußt auf das Kaliglas, und dieser Umstand, sowie die Güte des böhmischen Glases waren die Ursache, daß das böhmische Glas bald unübertroffen stand.

Indem sich Mittel- und Nordeuropa immer mehr an den ausgedehntesten täglichen Glasgebrauch gewöhnte, stieg die Nachfrage nach Glaswaren und somit die Zahl der neuengerichteten Glasfabriken bedeutend.

Eine Glashütte bei Baruth wird bereits in einer aus dem Jahre 1234 stammenden Urkunde des Klosters Dobrilugk erwähnt. Allein kein Chronist weiß über deren Betrieb und Verbleib etwas Näheres zu berichten. Möglich wäre es, daß dieselbe in den Stürmen des 30jährigen Krieges, dieses unheilvollsten aller Kriege gerade für unsere Gegend, ein Raub der Flammen geworden ist.

Erst das Jahr 1716 brachte unserm Baruth die Glashütte, die sich noch heute ihres Bestehens erfreut.

Als nämlich 1715 ein Sturm gewaltige Waldflächen niedergedrissen hatte, und das Holz deshalb sehr niedrig im Preise stand, schloß der damalige Graf Friedrich Sigismund zu Solms-Baruth mit einem Glasermeister als dem Unternehmer einen Vertrag wegen Erbauung einer Glashütte bei Baruth oder richtiger bei dem Dorfe Klasdorf. Das Werk entstand; allein verschiedene Pächter konnten nicht recht vorwärts kommen.

Da übernahm der hochbegabte und rastlos-tätige Graf Friedrich Gottlob Heinrich zu Solms-Baruth und zwar 1767 den Glashüttenbetrieb auf eigene Kosten. Außerdem

richtete er neben einer künstlichen Wassermühle, einer Topf-, Leder-, und Hutfabrik ein chemisches Laboratorium und nicht zuletzt eine Pottaschfiederei ein. Er wollte Baruth vorwärts bringen und zum Mittelpunkt verschiedener Industriezweige machen. Und siehe da, es ging mit der Baruther Glasmacherkunst seit jenem Zeitpunkte bergauf.

Man fertigte anfänglich nur grüne Flaschen und gewöhnliches Tafelglas, wie es zu Fensterheiben gebraucht wird. Später fabrizierte man auch weißes, d. i. klares, durchsichtiges Hohlglas.

Einen nie geahnten Aufschwung des Betriebes brachten die mittleren Jahrzehnte des vorigen Jahrhunderts, in welcher Zeit der hochselige Großvater des jetzigen Fürsten, der Graf Friedrich Heinrich Ludwig zu Solms-Baruth Majorats Herr der Herrschaft war, derselbe, der 1822 die im Jahre 1696 vollzogene Trennung der Herrschaft Baruth in zwei Anteile aufhob und, in ein Majorat verwandelnd, das vormalige Ganze wieder herstellte. Sein Interesse für den Betrieb und sein Bemühen um Erweiterung desselben waren groß. Unterstützt wurde er in seinem Vorhaben nicht allein von geschickten und fleißigen Arbeitern, sondern in erster Linie von dem erfahrenen und technisch durch und durch gebildeten Hüttenfaktor Schulz, der, nebenbei bemerkt, um 1880 als Rittergutsbesitzer von Riebendorf starb.

Als nach 1830 der Gebrauch der Lampen mit Schirmen von Milchglas sich ausbreitete, erschien die Anfertigung solcher Lampenschirme vorteilhaft. Mit Beharrlichkeit und unter Aufwendung erheblicher Geldmittel zu kostspieligen Versuchen wurde unter der genannten technischen Leitung ein Milchglas erfunden, welches als Lampenglas von keinem andern an Güte übertroffen wurde. Die Bestellungen darauf liefen in staunenerregender Anzahl ein, so daß ein besonderer Ofen für Milchglas mit 6 Häfen erbaut werden mußte.

Um 1844 wurden monatlich 50 bis 70 000 Lampenschirme angefertigt.

Mit den Lampenschirmen stieg der Bedarf an Lampenzylindern aus weißem Glase, für deren Herstellung wiederum Betriebsvergrößerungen nötig wurden, und weshalb auch die Glashütte Friedrichsthal in der Lausitz angekauft wurde.

Nicht weniger als 200 000 dieser Lampenzylinder wanderten monatlich von Baruth aus in die weite Welt.

Außerdem legte man sich auf die Herstellung von farbigem Tafelglas und zwar in den Farben blau, lila, gelb, grün, rot, milchweiß, in allen Abstufungen von hell zu dunkel.

Auf den Welt- resp. Industrieausstellungen in London, New-York, Stettin und Wien wurden die Baruther Fabrikate durch I. Preise ausgezeichnet.

Vor allem hatte die Beschickung dieser Ausstellungen den bedeutenden Erfolg, daß die Fabrikate von Baruth, insonderheit die Milchglashirme und das farbige Tafelglas, in großer Menge auch vom Auslande, wie namentlich von England, Holland, Dänemark, Schweden und Amerika verlangt wurden.

Daß es mit der Glasfabrikation in der Baruther Hütte um die Mitte des jüngstvergangenen 19. Jahrhunderts wohl bestellt war, beweisen u. a. auch die damals so frisch und froh geschriebenen heimatkundlichen Worte unfres alten Wegel'schen Lesebuches, die da lauten: „Baruth ist keine große Stadt; ihresgleichen gibt es viele in der Welt. Aber dennoch ist ihr Name weit und breit vor andern und selbst im Auslande bekannt. Sie verdankt das ihren Glashütten.“

Im Jahre 1853 waren auf der Glashütte bei Baruth 3 und in Friedrichsthal 2 Glasöfen, zusammen mit 12 Tafel- und 23 Hohlglashäfen im Betriebe. Zum Schmelzen verwandte man nur Holz und zwar größtenteils aus den gräflichen Forsten, i. g. etwa 4 bis 5000 Klafter im Jahre (1 Klafter = 3 $\frac{1}{3}$ cbm). Nicht weniger als 220 Arbeitskräfte fanden damals in dem weltbekanntesten Betriebe lohnende Beschäftigung.

In dieser Blütezeit der Baruther Glasfabrik wurde dieselbe von dem Prinzen (Kronprinzen) Friedrich Wilhelm, dem späteren Kaiser Friedrich III. und dem Prinzen und Husarenführer Friedrich Karl von Preußen, den unübertrefflichen Helden Wilhelms des Siegreichen, besucht und mit größtem Interesse besichtigt. Kaiser Friedrich III. war es auch, der den Grafen Friedrich Hermann Karl Adolf, den Vater des jetzigen Fürsten, am 16. April 1888 in den erblichen Fürstenstand erhob.

Seit jener Zeit hat sich die Lage des Glasmarktes bedeutend geändert. Die inländischen Glashütten wurden nicht nur stetig zahlreicher, sondern jedes einzelne Schmelzwerk legte einen stärkeren Betrieb an.

Auch Baruth bekam einen vierten Ofen.

Die Folge von alledem war eine Ueberproduktion, die die Glaspreise außerordentlich herabdrückte.

Gleichwohl arbeitete man in Baruth beispielsweise 1885 immer noch mit 40 Häfen, die auf

zwei Defen verteilt waren, und es fanden damals keine Lampenschirme und Glaszylinder besonders in Berlin, Hamburg, England und Amerika immer noch reichen Absatz. Allein die altersschwachen und baufälligen Hütten und sonstigen Baulichkeiten, die uns das alte Bild zeigt und auf die wir unten noch zurückkommen, waren indessen verschwunden.

Der gegenwärtige Besitzer der Herrschaft und damit auch der Glashütte Baruth ist der Oberstkämmerer unfres Kaisers und Königs Wilhelms II., Se. Durchlaucht der Fürst Friedrich Hermann Johann George zu Solms-Baruth auf Klitschdorf (in Schlesien). Derselbe blickt heute, was wir hier einschaltend besonders betonen wollen, auf eine mehr als tausendjährige Ahnengeschichte zurück, die verwandtschaftlich durch die Königin Luise in unser Hohenzollernhaus hineingreift, desgleichen im übrigen aufs engste mit der Heimatkunde der Stadt Baruth und des Kreises verknüpft ist und uns daher in späteren Jahren an dieser Stelle noch gewiß des öfteren beschäftigen wird.

Der genannte Majoratsherr hat, wie dies auch sein am 19. April 1904 heimgangener Vater seit 1892 getan hatte, die Glashütte verpachtet.

Die derzeitigen Pächter und Leiter sind: Hüttenmeister W. Schaal, Geschäftsführer Alf. Kaiser, sowie Hüttenmeister Ad. Gellrich. Die Firma lautet:

Baruther Glashüttenwerke
Schaal, Kaiser & Comp.

Die fertigen Waren repräsentieren pro Jahr einen Wert von nicht weniger als 300000 Mark, und sie bestehen besonders in Glas für alle Beleuchtungszwecke. Während zwei Drittel der fabrizierten Artikel im Inlande Absatz finden, wird der Rest nach allen Ländern der Erde exportiert.

Da jederzeit eine nur gediegene Ware geliefert wird, so findet dieselbe allenthalben bereitwillige Käufer und Abnehmer.

Werfen wir nunmehr einen kurzen Blick auf die beigegebenen Bilder und die heutigen Glasbereitungsarbeiten der Schmelzhütte!

Unser erstes Bild zeigt uns das Anilisk der Glashütte aus längst vergangenen Tagen.

Die beiden Ziehbrunnen, wie auch der Planwagen legen für die „gute, alte Zeit“ beredtes Zeugnis ab. Heute ist von alledem, was das Bild vor Augen führt, in Wirklichkeit fast nichts mehr zu schauen. Selbst die beiden Pappeln sind der hastenden, modernen Zeit zum Opfer gefallen. Nur eine uralte, wohl tausendjährige Eiche neben der Ortsschule, Seite 87 auf besonderem Bilde veranschaulicht, trotz immer noch Wind und Wetter, wie einst dem Anstürmen wilder Hufsitzen, unbarmherziger Wallensteiner und raubender Franzmänner.

Gott sei Dank, daß nicht allein jene Tage verheerender, schmachvoller Kriege infolge starken deutschen Landeszuzuges vorüber sind, sondern daß auch die Zeit des Planwagens als einziger Beförderungsmittels der Vergänglichkeit anheim gefallen ist. Wie vieler Qual sind unsre Gäule und wie vieler Sorge unsre Fuhrleute mit dem Verschwinden der holperigen Sandstraßen und dem Einzuge der Stein- und Schienenwege überhoben worden!

Wie ganz anders und besser, leichter und bequemer auch der heutige Verkehr von und nach unsrer Glashütte Baruth! Verbindet doch eine Zweigbahn die Fabrik mit der eine halbe Stunde entfernten

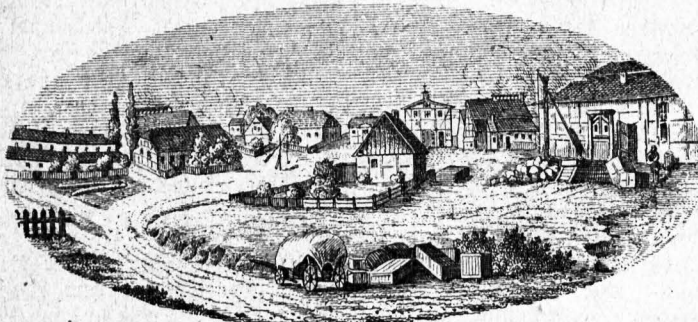

Die Glashütte Baruth in alter Zeit.

Station Klasdorf

der 1875 eröffneten Berlin-Dresdener Eisenbahn.

Du erkennst diese Beförderungsweise, wenn Du einen Blick auf das beigegebene Hüttenbild von heute wirfst, das eine größtmögliche Totalansicht der gegenwärtigen Fabrikanlage darstellt.

Sehen wir uns dasselbe bei dieser Gelegenheit überhaupt im großen und ganzen etwas genauer an!

Die größere Baulichkeit mit dem kleinen Ueberdach, dem sogenannten „Gaffer“, zur Rechten der Abbildung ist das zur Zeit im Betriebe befindliche Hüttengebäude. Daneben ragt gewaltig aufstrebend der Betriebschornstein empor. Ihm zur Seite erblickst Du ein kleineres Gebäude mit Ueberdach, die Feuerungsanlage, während das Häuschen vor dieser als Stempelraum dient. Die beiden parallelaufenden Räumlichkeiten vor der Betriebshütte sind die Dampfeschleiferei mit eigener Feuerung und Maschinenanlage — am aufsteigenden Rauch und Dampf erkenntlich — und die als Sortierungs- und Packraum dienende

Einbindestube. Links im Vordergrund schaust Du ein Lager- und Packhaus mit einem daneben auf Schienen ruhenden, verdeckten Eisenbahn-Güterwagen, fertige Waren aufnehmend. Wiederum links hiervon steht ein Kohlenschuppen mit Kohlenwagen.

Die Schienenwege mit Güter- und Kohlenwagen deuten die oben erwähnte heutige Verkehrsweise an.

Was Du im Hintergrunde zwischen der eigentlichen Fabrik und dem Lagerraum wahrnimmst, sind drei Familienhäuser, von denen jedoch das dem Lagerraum zunächst gelegene linksseitig das Kontor birgt. Das kleine Häuschen links des Schienengeleises enthält die Hütten schmiede, in der sämtliches erforderliche Werkzeug angefertigt wird.

Soweit das Gruppenbild!

Allein dasselbe veranschaulicht uns bei weitem nicht den etwas mehr als 240 Seelen zählenden Ort „**Glashütte Baruth i. M.**“, einen **Gutsbezirk** unjres Kreises bildend. Sind doch allein schon im ganzen fünfzehn Familienhäuser in demselben vorhanden. Außerdem finden wir in dem Orte ein **Forsthaus** für den Fürstl. Förster (Revier Glasdorf), das mit seinem abgeschrägten Walmdache an die vorherrschende Bauart zur Zeit Friedrichs des Großen erinnert und nebst dem **Reservehüttengebäude** auf S. 86 bildlich dargestellt ist. Ferner zeigt uns ein anderes Bild (S. 88) das daselbst 1853 schweizerstilartig errichtete **Schulhaus**, das gleichzeitig einen weihedvollen Betfal enthält, in dem alle vierzehn Tage Gottesdienst abgehalten wird. Ein sauberes Gasthaus ladet den müden Wanderer zur Einkehr ein.

Wie früher, so ist auch heute noch der ganze Ort vom Walde umrahmt. Ja die Fabrik selbst liegt erhaben auf einem Höhenzug und malerisch schön fast wie in einem Parke, und es bildet das emsige Leben und Treiben darin einen wirkungsvollen Gegensatz zur Stille der umkränzenden Gottesnatur. Einen wohlthuenden, erfreulichen Anblick gewähren auch die herrlichen Obstbäume in den wohlgepflegten Gärten, die die geräumigen Wohnhäuser umfassen.

Daß in dem stillen, aber anmutig gelegenen Gutsbezirk auch der deutsche Sang — das deutsche Lied in Ton und Wort — eine echte und rechte Pflegstätte gefunden haben, beweist der dortige Gesangverein, der bereits im vergangenen Jahre sein fünfzigstes Stiftungsfest gefeiert hat. Während ein Turnverein Kräfte und Mut für Erwerb und Vaterlandsdienst anspricht und belebt, hilft eine Ortskrankenkasse die Stunden, die

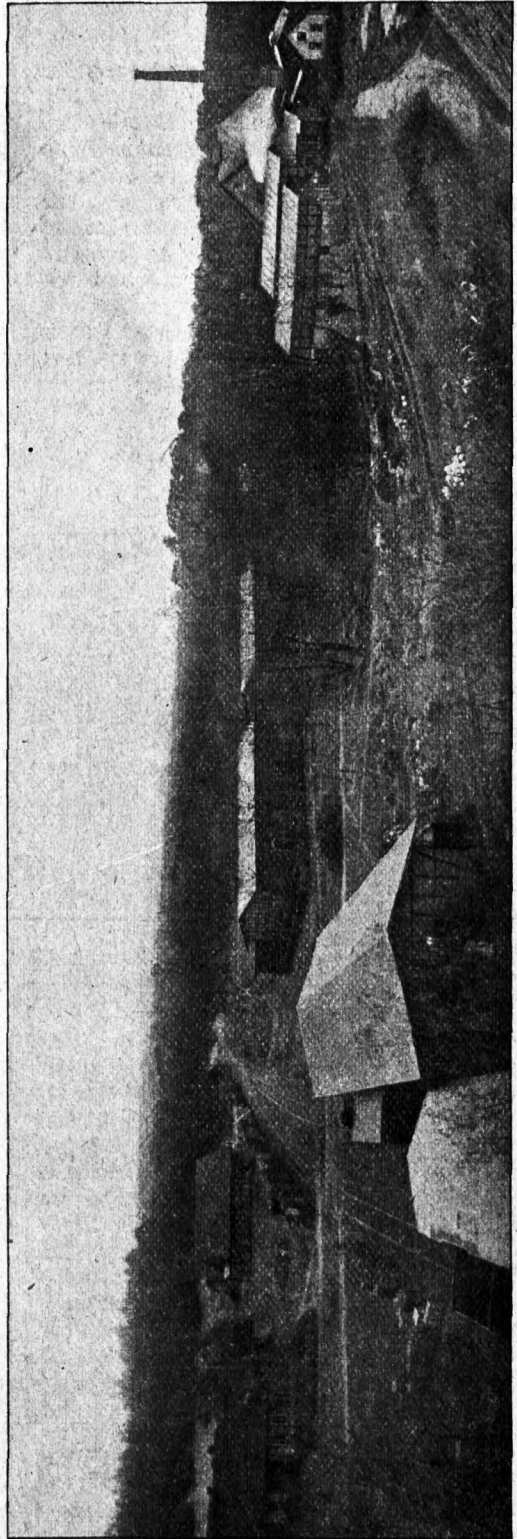

Die Glashütte Baruth um 1900. Aufgenommen vom Geschäftsführer Salzer in Glashütte.

nicht gefallen, an seinem Teile überbrücken und überwinden.

Und nun ein kurzer Rundgang durch die Fabrik!

Wir betreten unter freundlicher Leitung des Herrn Geschäftsführers den Feuerraum und finden dort die der Neuzeit entsprechende Siemens'sche Regenerativfeuerung. Vier Gasgeneratoren oder Gasöfen bewirken daselbst die Verkohlung oder Vergasung der Braunkohle, d. h. die Ueberführung der brennbaren Bestandteile derselben aus dem festen in den gasförmigen Zustand. In Kanälen werden sodann diese brennbaren Gase sowohl nach dem Glas- oder Schmelzofen als nach den beiden Kühlöfen und dem Temper- oder Anwärmeofen der benachbarten Schmelzhütte geleitet, um in diesen eigentlichen Verbrennungsräumen unter Zutritt atmosphärischer

ziehung viel von sich reden gemacht. Hoffen wir, daß ein abbaumögliches und abbauwürdiges Kohlenbergwerk sich daselbst in Balde entwickelt zum besten der Gemeinde, zum Wohle unsrer Glashütte, die jährlich rund 150000 Ztr. verbraucht, zum Vorteile der Fabrikstadt Luckenwalde, die pro Jahr nicht weniger als 2 Millionen Zentner bei ungeheurer Frachtsumme verwendet, wie überhaupt zum Segen aller industriellen Betriebe unsres Kreises.

Der Herr Geschäftsleiter führt uns nach Besichtigung der Feuerungsanlage und nach diesen Seitenbetrachtungen über wünschenswertes billiges Brennmaterial in die **Gemengekammer** des Hüttengebäudes.

Hier sehen wir Glasfand, Soda, Pottasche, Salpeter und die zur Farbenglasfabrikation erforderlichen Metalloxyde teils in reichen Vorräten aufgespeichert, teils nach Bedürfnis gereinigt, pulverig zerstoßen und je nach der herzustellenden Glasorte in bestimmten Mengen abgewogen und in Kisten oder Trögen zum sogenannten Glasfaß oder Gemenge vermischt, um abends den Häfen oder Schmelzöfen übermittelt zu werden.

Wir wandern in die daneben befindliche, erwärmte **Hafenstube** und schauen und vernehmen, wie dort die vielzertner-



Reservebüttengebäude nebst Forsthaus in Glashütte Baruth.

Aufgenommen vom Geschäftsführer Kaiser daselbst.

Luft ein intensives Gasflammenfeuer — ohne Rauch und Flugasche — herzugeben, das sich jeden Augenblick durch besondere Einrichtungen verstärken und abschwächen läßt.

Solche Kohlen-Gas-Feuerung gewährt, wie wir erfahren, den älteren Ofen mit direkter Heizmethode gegenüber eine Unkostensparnis von 30 bis 50%. Es werden deshalb, da die Kohle die Hauptausgabe der Rohstoffe der Glasfabrikation bildet und die Kohlenfrachtsäße eine ganz bedeutende Rolle spielen, neue Betriebe größtenteils in der Nähe von Kohlenlagern erbaut. Wir wollen wünschen, daß bei der geologischen Kartierung unsres Kreises, die bekanntlich in nicht allzuferner Zeit stattfinden soll, ergibige Kohlenlager entdeckt werden. Die Möglichkeit ist nicht ausgeschlossen, denn Kohlen hat man bis jetzt an verschiedenen Orten unsres Kreises gefunden. In jüngster Zeit hat das Dorf Buckow bei Dahme in dieser Be-

schweren, topfähnlichen Schmelzriegel aus feuerfestem Material, und zwar teils aus rohem, teils aus gepulvertem, meistens von alten Schmelzhäfen herrührendem, mühsam bereits gebranntem Tone geformt werden. Die unbedingterforderliche Haltbarkeit dieser Häfen erklärt sich, wenn wir bedenken, daß jeder derselben in voller Füllung mehr als sechs Ztr. geschmolzene Glasmasse faßt und im Zustande der Weißglühhitze den ungeheuren Druck dieses Gewichts aushalten muß. Des weiteren erfahren wir, daß diese Gefäße, nachdem sie geformt sind, zwei bis drei Monate hier in der warmen Hafenstube verharren müssen, um langsam zu trocknen und daß sie auch dann noch nicht gebrauchsfähig sind. Da sie nämlich durch eine plötzliche Erhitzung zerpringen würden, so müssen sie auf einen der Schmelztemperatur möglichst nahekommenen Grad der Erhitzung langsam erwärmt werden. Das geschieht in dem schon erwähnten **Temper- oder Anwärmeofen**, der uns

neben dem Glasofen gezeigt wird und, wie wir hören, die Schmelzhäfen durchschnittlich acht Tage lang beherbergt. Erst nunmehr wandern die größeren Krystall- und Milchglas-, wie die kleineren Farbglasshäfen feuerfest in den Glasofen, um den schmelzbaren Glasfaß auf Monate hinaus aufzunehmen.

* * *

Betrachten wir, uns ihm zuwendend, den Glas-, den Hauptofen der Fabrik, die Stätte des Schmelzens und Formens, des Pulschlagens der gewerblichen Anlage!

Da er gleich einem feuerpeienden Berge eine kolossale Hitze nach allen Seiten ausstrahlt, so machen wir im ersten Augenblick in angemessener Entfernung respektvoll vor ihm Halt. Auf

den ersten Blick nehmen wir wahr, daß er einem Dorfbackofen nicht unähnlich ist, welcher Vergleich besonders durch seine runde Form mit gewölbter Decke angeleitet erscheint. Weil er einer Weißglühhitze von mehr als 1200

Grad nach dem 100teiligen Thermometer (C) auf etwa zwei Jahre ununterbrochen zu widerstehen hat und auch den sich entwickelnden, an

seinen Innenwänden nagenden Hasen gewachsen sein muß, so leuchtet ein, daß auch seinem Aufbau — mit gebrannten Tonsteinen — die allergrößte Sorgfalt und Aufmerksamkeit zugewendet werden muß. Ja, daß die Ofenfrage für die Glasfabrikation ebenso wichtig wie die Hasenfrage ist, wird um so klarer, wenn wir die bestmögliche Ersparnis an Brennmaterial und die rationellste Heizfähigkeit, wie die Vermeidung einer Betriebsstörung auch für den Fall eines Hasenbruchs und des Auslaufens der bezüglichen Glasmasse in Betracht ziehen.

Im Innern unfres Schmelzofens bemerken wir elf größere Krystall- und Schirmglasshäfen, sowie zwei kleinere, zum Abschmelzen verschiedener Farben dienende sogenannte Säbel, auf der Bank oder Sohle des Ofens ruhend.

Ueber jedem einzelnen Hasen gewahren wir eine als Arbeitsloch bezeichnete Öffnung in der mit äußeren Schirmmauern versehenen Ofenwand. Durch diese wird allabendlich das Gemenge nebst Glasabfällen mittelst Schaufeln in die Häfen eingelegt, damit der Saß, während der Nacht abgeschmolzen, vom nächsten frühen Morgen ab verarbeitet werden kann. Tönerne Platten, Schmelztuchen genannt, verdecken nachts die Arbeitslöcher, um die Schmelzhitze festzuhalten. Die Beschickung der Glashäfen geschieht in der Regel in drei Abfäßen; denn der Glasfluß nimmt einen bedeutend geringeren Raum als das Gemenge ein. Es

sintert zusammen. Rings um den Ofen läuft eine bühnenartige Vorrichtung, die Werkstatt.

Auf dieser stehen die Glasbläser und Glasformer, um unter Anwendung des Glasrohres, der Zange, der Schere und allerlei hölzerner und metallener Formen durch Blasen, Hin- und Herschwenken, Aufstoßen und Drehen die teigige, zähflüssige Schmelzmasse wie mit Zaubergergeschwindigkeit in einen schönen geformten Glasgegenstand umzugestalten.

Hier ist der Ort, an dem wir, wie bekanntlich jeder Glashüttenbesucher, lange mit Bewunderung stehen bleiben und uns nicht sattsehen können an der Geschicklichkeit und Handfertigkeit des Arbeitspersonals, wie an den zierlichen Kunstwerken, die die geübtere Hand in kürzerer Zeit herzustellen weiß, als der verehrte Leser braucht, sich den Vorgang erzählen zu lassen. Hier vermögen weder Worte noch Bild eine rechte Vorstellung von dem interessanten Aufarbeiten des bildsamen Schmelzproduktes, zu geben; hier ist nur der persönliche Besuch und Augenschein imstande, den rechten Begriff und Eindruck zu verleihen.

Die freundliche Betriebsleitung ist jederzeit — und das sei hier ausdrücklich betont — gern bereit, den lernbegierigen Besucher zu führen und zu belehren. In erster Linie ist namentlich



Tausendjährige Eiche in Glasbütte Baruth.

Aufgenommen vom Geschäftsführer Kaiser daselbst.

oberen Schulklassen die Besichtigung des Etabliſſements im Interesse der guten Sache gern gestattet.

Den Knaben werden bei dem Zuschauen der Glasblaskunst die bekannten abtröpfelnden Glasstränen gewiß die hellste Freude bereiten.

Es sind dies birnförmige Glasklümpchen mit langen Spizen. Sie entstehen, wenn der Bläser etwas geschmolzenes Glas in kaltes Wasser fallen läßt. Infolge des schnellen Erstarrens der Oberfläche befinden sich die Teilchen im Innern in so ungeheurer Spannung, daß beim Abbrechen der äußersten Spitze die ganze Masse in Staub zerfällt. Da dieser mit großer Gewalt umhergeschleudert wird, so ist die Glassträne beim Zerstörungswerke dem Auge fernzuhalten. Läßt man dieselbe in der festzusammengedrückten Hand zerpringen, so verspürt man ein ähnliches Empfinden wie bei einem leichten elektrischen Schläge, und darin liegt die starke Nachfrage von seiten der Knaben nach solchen Glasstränen und der Reiz ihres Besitztums begründet.

Sind die auf unserer Werkſtatt geblasenen und geformten Kunstartikel so fest, daß sie sich nicht mehr verbiegen, so werden sie zur langsamen Abkühlung in einen der beiden Kühlöfen beordert, da sie andernfalls durch zu schnelles Erkalten an der Luft eine zu große Sprödigkeit erlangen und um so leichter zerpringen würden.

Darauf wandern die Glaswaren zur weiteren Bearbeitung und Veredelung nach der **Schleiferei**:

Auch dorthin folgen wir unserm Führer.

Welch ein Schnurren und Surren, von der rotierenden Tätigkeit der durch Dampf in Bewegung gesetzten Schleifapparate der mannigſachſten Art herrührend! Hier werden überflüssige Glaspartikelchen, die Klappen, abgesprengt, dort rauhe Flächen abgeschliffen, hier diese und jene Glasſachen mit den erdenklichsten Schleifmüſtern versehen, dort Zylinder von einander geprengt oder Kryſtalllampenglocken mattiert. Kurz und gut, wir haben auch hier vollauf zu tun, den Gang der verschiedensten Maschinen, wie das künstlerische Sehen und maschinenartig genaue Arbeiten der Glasſchleifer zu beobachten und zu bewundern.

Ein kurzer Aufenthalt im **Stempelhauſe** belehrt uns des weiteren, mit welcher Schnelligkeit Lampenzylinder und anderes Kryſtallglas unter Anwendung von Stempel, Stempellack und Aesſalß gestempelt werden.

Wer ein „Andenken an die Glasſhütte“ mitnehmen will, der darf den Oberkünstler des Glasmachergewerbes, den **Graver** im Reſervehüttengebäude, nicht vergeſſen. Schneller, als mancher mit Tinte und Feder ſchreiben kann, iſt dieſer inſtande, jeglichen Namen in jeglichen Buchſtaben in elegantester Ausführung etwa einem an ſich ſchon ſchön gemusterten Trinkglaſe einzugravieren, d. h. hier ſchreibend einzuschleifen.

Noch ſtatten wir der „**Einbindeſtub**e“ einen kurzen Beſuch ab, um zu ſehen, wie dort die fertigen Waren fortiiert und von geſchickter Hand eingetroht werden.

Sodann gelangen dieſelben, in den **Lager**reſp. **Paſtraum**, von wo aus ſie früher oder ſpäter oder umgehend in Kiſten exportiert oder gewöhnlich mehr oder weniger loſe importiert werden.

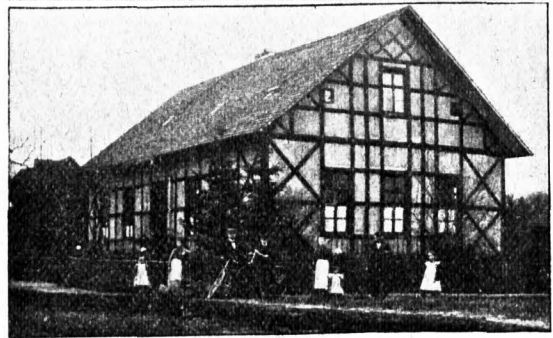

Schule der Glasſhütte Baruth.
Aufgenommen vom Geſchäftsführer Kaiſer daſelbſt.

Du fragſt, verehrter Leſer, nach dieſem Rundgange und zum Schluß mit Recht:

Was für Glaswaren werden in der Baruther Glasſhütte der Hauptſache nach hergeſtellt?

Sieh, die Abbildung auf S. gibt Dir

die Antwort darauf. Du findeſt dort von der reichhaltigen Auswahl der gegenwärtigen Fabrikate einen kleinen Ueberblick. Es ſind Vertreter der zu ſämtlichen Lichtarten der Neuzeit erforderlichen Glasartikel; denn faſt ausschließlich ſind es eben **Beleuchtungsgegenstände**, die, wie wir ſchon oben andeuteten, der Betrieb fabriziert. Eine außerſt reiche Auswahl derſelben in allen Formen, Farben und Verzierungen kannſt Du in Wirklichkeit ſchauen, wenn Du bei einem Beſuche der Glasſhütte Deine Schritte nach dem Kontor lenkſt. Dort merkſt Du voll und ganz, daß die Zeiten des Dellämpchens längſt vorüber ſind, und daß es die Fabrikleitung verſtanden hat, ihre Fabrikate den neueſten Beleuchtungsarten in geſchmackvollſter Weiſe anzupaſſen. Auch unſer Bild redet eine dieſbezügliche deutliche Sprache.

* * *

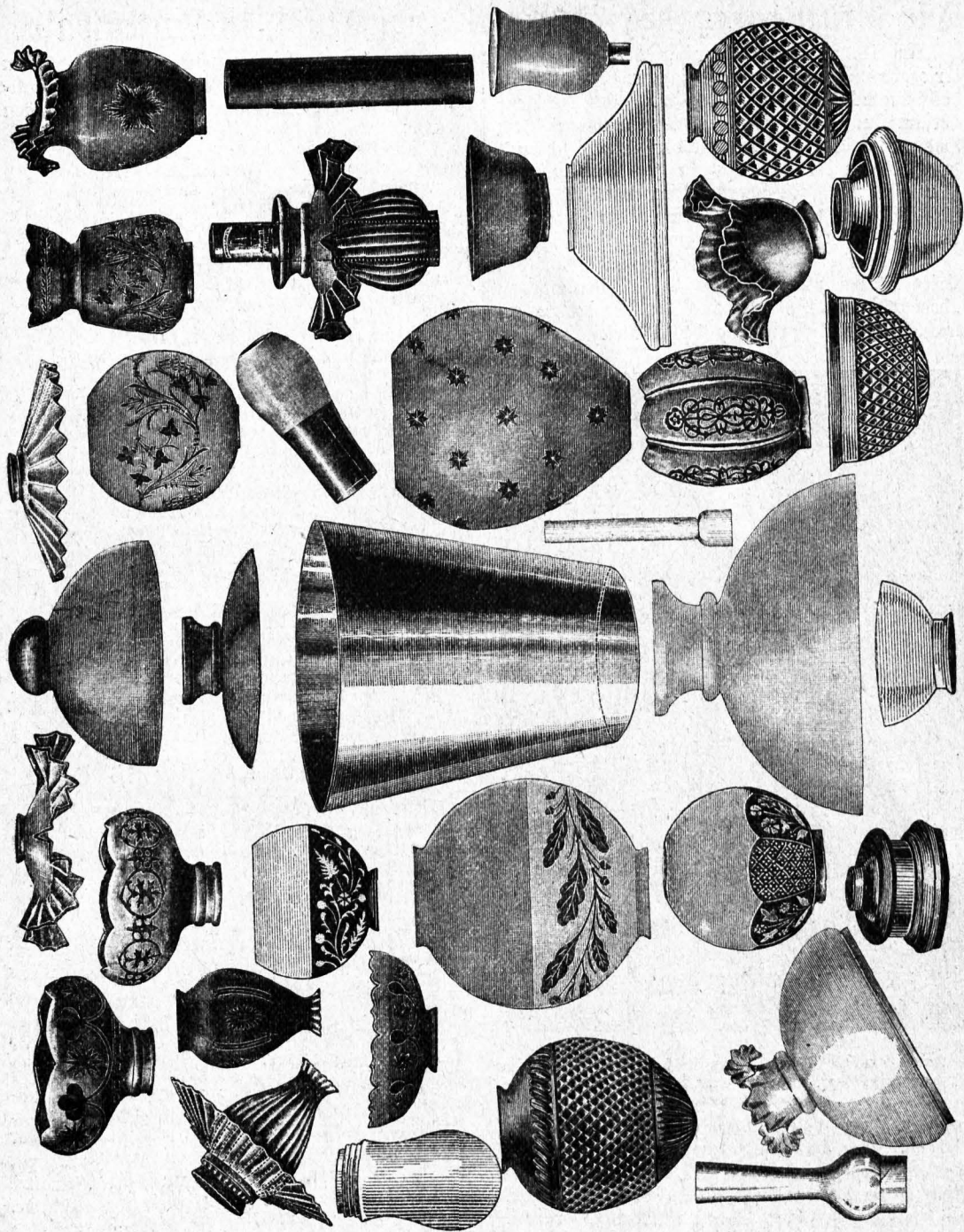

Beleuchtungsgegenstände der Varuscher Glashütte.

Wünschen wir dem altherwürdigen Betriebe unsres Kreises ein weiteres Blühen und Gedeihen und seinen Fabrikanten auf Grund ihrer Güte und Ge-

biegenheit ein immer größeres Absatzgebiet zum Wohle seiner selbst, wie zum Segen der gesamten deutschen Volkswirtschaft.

Die Erneuerung des Denkmals von 1864 in Luckenwalde.

Am 18. April 1904 beging die Luckenwalder Kriegervereinigung die vierzigjährige Wiederkehr des Schlachtages von Düppel. Als die Festversammlung sich vor dem Denkmal auf dem Haag aufgestellt hatte, wollte der einfache schmucklose Stein vielen nicht mehr gefallen, und der Vergleich mit dem gegenüberstehenden Denkmal für 1866 und 1870 hinterließ in den Veteranen von 1864 einen Stachel im Herzen.

So wurde noch an demselben Tage von den Kriegern der Beschluß gefaßt, das Denkmal zu „heben“. Ein Zuschuß aus der Stadtkasse erleichterte die Aufbringung der Mittel.

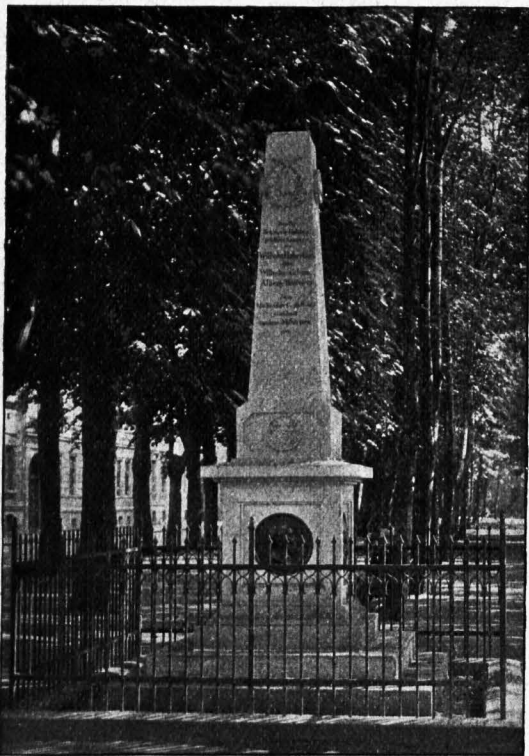

Das erneuerte Denkmal von 1864 in Luckenwalde.

Nach einer photogr. Aufnahme vom Amateur-Photographen-Verein Luckenwalde.

Ein Jahr später konnte der Plan ausgeführt werden. Die Sandsteinpyramide wurde auf einen mächtigen Sockel gestellt, dessen 4 Seiten die Bronze-Reliefbilder Kaiser Wilhelms I., des Kronprinzen, des Prinzen Friedrich Karl und Moltkes tragen. Die Spitze wurde mit dem preussischen Adler gekrönt.

Die Kreis-Kriegervereinigung beging am 30. April 1905 die Einweihungsfeier und übergab das erneuerte Denkmal, das mit Kränzen und Fahnen geschmückt, stattlich aus dem Grün schöner Bäume herauschaute, der Obhut der städtischen Behörden.

Der Festzug bewegte sich dann nach dem Restaurant „Tivoli“, wo ein Festkommers stattfand, auf dem folgender Prolog vorgetragen wurde:

Die Arbeit ruht, ein holder Maientag
Sieht seine Wunder über Land und Stadt.
Da steht beim alten Obelisk am Haag
Ein würd'ger Veteran im Sonntagsstaat.
Er murmelt bittere Worte beim Beschaun,
Und Zorn bewegt die buß'gen Augenbrauen.

Er lugt hinüber zur Germania,
Im Maienglanz strahlt sie so golden, licht;
Er sieht zurück, vergleicht mit Unmut: „Ja,
Der Obelisk, er ist doch gar zu schlicht.
Wer denkt jetzt noch an Düppel, Alsen, Eider!“
Er spricht's im Zorn, verdroffen stapft er weiter.

Ein Jahr verging, und unser Veteran,
Wir sehn ihn wieder auf dem Sonntagsweg.
Ernst, gravitatisch schreitet er heran.
Auf einmal, seht, er stutzt als wie im Schreck:
„Darf ich denn meinen alten Augen trauen?
Das ist fürwahr ja eine Lust zu schauen!“

Und vorwärts eilt er hastig, frohbewegt,
Und staunend steht er vor dem Denkmal still.
Nührung wird Meister, er zerdrückt erregt
Die Träne, die ins Aug sich stehlen will.
Wie glänzt der Adler! Er kann daraus ermessen:
Die Vierundsechzig'ger sind noch nicht vergessen.

Wie stattlich sich der schlichte Stein jetzt hebt
Auf mächt'gem Sockel, wie auf Felsengrund!
Wie stolz der preussische Adler drüber schwebt,
Als macht' er eben neue Siege kund!
Und hier, am Sockel, unten, an den Seiten,
Sieht man die Helden aus den alten Zeiten.

Hier Friedrich Karl, der Sieger in der Schlacht,
Mit jungem Ruhm kränzt er die Heldenstirn.
Und Moltke hier, der ernst den Plau erdacht,
Gedanken, weltentstürzend, sprangen aus dem Hirn.
Und da der König Wilhelm mit dem Sohne,
Der Glanz von Düppel strahlt um ihre Krone.

Auf engem Raum Altpreußens Herrlichkeit!
Dem Veteran das Herz im Leibe lacht.
Und heißer Dank wallt auf, er ruft erfreut:
„Ihr vom Verein, das habt ihr brav gemacht!
Ein Hurra auf der großen Vorzeit Sieger!
Ein Hurra auch auf alle deutschen Krieger!“

So erfüllten die Kriegervereine wieder einmal die schöne Pflicht, die Erinnerung, an die ruhmreichen Tage der Vorzeit zu pflegen und wach zu erhalten.

Das neue Denkmal steht nun dem von 1870 ebenbürtig gegenüber. Es ist nicht nur der Stolz der Veteranen von 1864, sondern gerecht der ganzen Stadt und dem Kreise zur Zierde.

Vielleicht ist die glückliche Ausführung der Erneuerung nur der Anfang in dem Bestreben, für die ausblühende Stadt mehr Denkmalschmuck zu schaffen. Bereits ist der Gedanke geäußert, vor dem geplanten Rathausneubau in der Breiten Straße für Friedrich den Großen ein Denkmal zu errichten, das so recht ein Wahrzeichen der Stadt werden könnte, denn der alte Fritz ist der Schöpfer der Luckenwalder Industrie und somit der Urheber der gedeihlichen Entwicklung der Stadt.

Kreis Jüterbog-Luckenwalde.

Größe: 132565,8 ha.

Einwohnerzahl: 71198.

Königliches Landratsamt (in Jüterbog).

Landrat: von Cossel, Geheimer Regierungs-Rat, Kammerherr.**Silfsarbeiter:** Dr. Hecht, Regierungs-Assessor.**Kreisdeputierte:** Amtsrat Barthold in Dahme; Bürgermeister Begrich in Jüterbog.**Staatliche Bureaubeamte:** Spieth, Kreissekretär; Eggebrecht, Regierungs-Zivil-Supernumerar.**Kreisbote:** Schulze.**Privatgehilfen:** Wagner, Registrator

Königliche Kreiskasse.

Bureaustunden: vormittags von 8 bis 12, nachmittags von 2 bis 6 Uhr.**Zahlstunden** vormittags von 8 bis 12, nachmittags von 3 bis 4 Uhr.**Kendant:** Heinemann, Rechnungsrat.**Gehilfen:** Grotewold.

Einkommensteuer-Veranlagungs-Kommission.

Vorsitzender: Landrat von Cossel.**Gewählte Mitglieder:** 1. Rathsherr Patke in Dahme; 2. Bürgermeister Begrich in Jüterbog; 3. Rentier Ginnow in Luckenwalde; 4. Fabrikbesitzer Gottfried in Luckenwalde; 5. Gemeindevorsteher Rügen in Berkenbrück; 6. Rittergutsbesitzer von Arnim in Wiepersdorf.**Gewählte Stellvertretende Mitglieder:** 1. Kaufmann A. Lehmann in Baruth; 2. Beigeordneter Mechel in Jüterbog; 3. Oberst z. D. von Kleist in Gebersdorf**Ernannte Mitglieder:** 1. Kürschnermeister Carus in Baruth; 2. Amtsrat Barthold in Dahme.**Ernanntes Stellvertretendes Mitglied:** Rathsherr Lehmann in Jüterbog.**Staatliche Bureaubeamte:** 1. Steuersekretär Wichmann; 2. Steuersekretär Meyer.**Privatgehilfen:** Registrator Lintow.

Kreis-Kommunalverwaltung.

Kreistag.

Vorsitzender: Landrat von Cossel.**Mitglieder:** 1. Amtsrat Barthold in Dahme; 2. Rittergutsbesitzer Becker in Hohen-Uhlisdorf; 3. Bürgermeister Begrich in Jüterbog; 4. Rittergutsbesitzer Bohnstedt in Kaltenhausen; 5. Stadtrat Drinkwitz in Luckenwalde; 6. Hüfner Donath in Hohen-Seefeld; 7. Hüfnerealsitzer Dümichen in Lichterfelde; 8. Rathsherr Freytsche in Dahme; 9. Fabrikbesitzer Martin Fährndrich in Luckenwalde; 10. Rentier Ginnow in Luckenwalde; 11. Fabrikbesitzer Wilhelm Gottfried in Luckenwalde; 12. Sanitätsrat Dr. Günther in Luckenwalde; 13. Gemeindevorsteher Otto Hagen in Damm; 14. Bürgermeister Haensch in Dahme; 15. Brauereibesitzer Henssdorf in Dahme; 16. Tuchfabrikant Heinrich in Jüterbog; 17. Fabrikbes. Johannes Heinrich in Luckenwalde; 18. Rittergutsbesitzer v. Kleist in Gebersdorf; 19. Bürgermeister Lange in Kloster Zinna; 20. Rittergutsbesitzer v. Lohow in Petkus; 21. Gutsbesitzer Wöllner in Scharenbrück; 22. Fabrikbesitzer Georg Pariser in Luckenwalde; 23. Rittergutsbesitzer Dr. Roefide in Görzdorf; 24. Amtsvorsteher Rügen in Berkenbrück; 25. Stadtverordnetenvorsteher Schlee in Luckenwalde; 26. Bürgermeister Schlemann in Baruth; 27. Gemeindevorsteher Karl Schulze in Buckow; 28. Gemeindevorsteher Schulze in Groß-Ziesch; 29. Amtsvorsteher Siebeck in Ahrensdorf; 30. Lehnschulzengutsbesitzer Steinhans in Holbeck; 31. Rittergutsbesitzer Salomon in Gräfendorf; 32. Rathsherr Albert Wahn in Jüterbog; 33. Erster Bürgermeister Dr. Werner in Luckenwalde.

Kreisausschuß.

Vorsitzender: Landrat von Cossel.**Mitglieder:** 1. Amtsrat Barthold in Dahme; 2. Bürgermeister Begrich in Jüterbog; 3. Rentner Carus in Baruth; 4. Bürgermeister Haensch in Dahme; 5. Rittergutsbesitzer v. Lohow in Petkus; 6. Amtsvorsteher Rügen in Berkenbrück.**Bureaubeamte:** 1. Kreisausschußsekretär Schulze; 2. Registrator Reichert.**Kreisausschußbote:** Stolpe.

Kreis-Feuer-Sozietäts-Direktion.

Unterabteilung der Landesfeuersozietät der Provinz Brandenburg.

Kreisdirektor: Landrat von Cossel.**I. Stellvertreter:** Rittergutsbesitzer v. Arnim in Wiepersdorf. **2. Stellvertreter:** Rittergutsbesitzer Salomon in Gräfendorf.**Kreisversicherungskommissar:** Kreisausschußsekretär Schulze.**Bezirksversicherungskommissare** für die Entgegennahme von Versicherungsanträgen auf bewegliche Gegenstände (Mobilien) und unbewegliche Gegenstände (Immobilien, Gebäude pp.): 1. Tuchfabrikant L. Heinrich in Jüterbog; 2. Zimmermeister Tittel in Dahme; 3. Maurermeister Knie in Baruth; 4. Zimmermeister Enderlein in Luckenwalde; 5. Maurermeister A. Lehmann in Luckenwalde; 6. Lehrer Matthias in Löwendorf.**Sozietätsbauschäfer** für die Feststellung des Versicherungswertes von Gebäuden pp.: 1. Maurermeister Schrader in Jüterbog; 2. Maurermeister Haase in Jüterbog; 3. Maurermeister Schäfer in Jüterbog; 4. Zimmermeister Tittel in Neumarkt; 5. Zimmermeister Enderlein in Luckenwalde; 6. Maurermeister

9. Lehmann in Luckenwalde; 7. Maurermeister Paske in Dahme; 8. Zimmermeister Hoffmann in Dahme; 9. Zimmermeister Tittel in Dahme; 10. Zimmermeister Kühse in Baruth; 11. Maurermeister Knie in Baruth.

Kreiskommunal- und Kreissparkasse.

Bureauzeiten: 8 bis 12 Uhr vormittags und 3 bis 6 Uhr nachmittags.

Zahlstunden: 8 bis 12 Uhr vormittags und 3 bis 4 Uhr nachmittags. Im Januar des Jahresab- schlusses wegen nur geöffnet von 8 bis 12 Uhr vormittags, Mittwochs und Sonnabends auch nachmittags von 2 bis 4 Uhr.

Präsident: Schulze; **Kontrollleur:** Dammberg; **Sekretär des Vorstandes der Kreissparkasse und Präsident der Kreisfranken-, Kreis Schweineversicherungs- und der Kreis-Kör-Kasse:** Uecker; **Buchhalter:** Pflug, Linke.

Vorstand der Kreissparkasse.

Vorsitzender: Landrat von Cossel

Mitglieder: 1. Amtsrat Barthold in Dahme; 2. Rathherr August Lehmann in Jüterbog

Stellvertretende Mitglieder: Lehnenschulgutsbesitzer Albert Schulze in Grüna; Kaufmann Richard Strich in Jüterbog.

Nebenstellen der Kreissparkasse im Kreise und deren Verwalter.

Verwalter: 1. Kaufmann Emil Fingelberg in Luckenwalde; 2. Kaufmann Franz Wiende in Dahme; 3. Kaufmann August Lehmann in Baruth; 4. Lehrer Wilhelm Matthies in Löwendorf; 5. Kaufmann Wache in Meinsdorf.

Kommissionen.

1. Einkommensteuer-Berantlagungskommission.

(f. B.)

2. Schätzungsausschuss für die Ergänzungssteuer.

Vorsitzender: Landrat von Cossel.

Gewählte Mitglieder: 1. Amts- und Gemeindevorsteher Rügen in Bertenbrück; 2. Rentier Ginnow in Luckenwalde.

Gewählte stellvertretende Mitglieder: 1. Fabrikbes. Gottfried in Luckenwalde; 2. Bürgermeister Begrich in Jüterbog.

Ernannte ständige Mitglieder: 1. Maurermeister Haase in Jüterbog; 2. Gutsbesitzer Möller in Scharfenbrück.

Stellvertreter: Zimmermeister Tittel in Dahme.

3. Steuerauschnsse der Gewerbesteuerklassen III und IV.

Klasse III.

Vorsitzender: Landrat von Cossel.

Mitglieder: 1. Restaurateur Otto Schulze in Luckenwalde; 2. Schornsteinfegermeister Johannes Fin e in Luckenwalde; 3. Tischlermeister Karl Neumann in Luckenwalde; 4. Zigarrenfabrikant Wihl. Platt in Jüter- bog; 5. Kaufmann Otto Schartiger in Dahme; 6. Kaufmann Robert Sauer in Dahme; 7. Kaufmann Her- mann Eichelbaum in Jüterbog.

Stellvertreter: 1. Metallwarenfabrikant Hermann Köbe in Luckenwalde; 2. Kaufmann Heinrich Ginnow in Luckenwalde; 3. Vakant; 4. Kaufmann Gustav Bauchwitz in Luckenwalde; 5. Brauereibesitzer Ferd. Henssdorf in Dahme; 6. Kaufmann Traugott Eisenhauer in Dahme; 7. Kaufmann Richard Schwarze in Jüterbog.

Klasse IV.

Vorsitzender: Landrat von Cossel.

Mitglieder: 1. Kaufmann Richard Köder in Jüterbog; 2. Gastwirt Schütze sen. in Jüterbog; 3. Mühlen- meister Bernau in Damm; 4. Gastwirt Otto in Dahme; 5. Kaufmann Albert Lorenz in Baruth; 6. Gast- wirt Julius Mensch in Frankenfelde; 7. Goldarbeiter Reinicke in Luckenwalde; 8. Klempnermeister Albert Richter in Luckenwalde; 9. Tischlermeister Theodor Hornung in Luckenwalde; 10. Gastwirt Gustav Prochnow in Luckenwalde; 11. Gastwirt Maiwald in Dahme.

Stellvertreter: 1. Bäckermeister Bernhard Köhler in Jüterbog; 2. Kaufmann Bernhard Thiele in Jüterbog; 3. Vakant; 4. Schuhmacher Rudolf Paske in Dahme; 5. Kaufmann Reinhold Schuster in Baruth; 6. Gast- wirt Henssdorf in Lindenberg; 7. Mühlenmeister Krause in Bollensdorf; 8. Kaufmann Dörner in Lucken- walde; 9. Tischlermeister Franz Hiltmann in Luckenwalde; 10. Gastwirt Reinhold Leutiger in Luckenwalde.

4. Gebäudesteuer-Berantlagungskommission.

Vorsitzender: Landrat von Cossel.

Mitglieder: 1. Lehnenschulgutsbesitzer Schulze in Grüna; 2. Stadtrat Drin!wig in Luckenwalde; 3. Amts- vorsteher Rügen in Bertenbrück; 4. Gemeindevorsteher Schenke in Mendorf.

Stellvertreter: Rathherr Bahn in Jüterbog; 2. Kürschnermeister D. Carus in Baruth; 3. Gemeindevorsteher Reichert in Rohrbeck.

5. Pferdeaushebungskommission im Falle einer Mobilmachung.

a. Jüterbog I.

Zivil-Kommissar: Landrat von Cossel in Jüterbog.

Stellvertreter: Amtsrat Barthold in Dahme.

Tierarzt: Kreisierarzt Exleben.

Militäraushebungs-Kommissar: Rittmeister a. D. von Below in Dahme.

Stellvertreter: Leutnant a. D. Wegner in Berlin.

Caratoren: 1. Hüfner Niendorf in Damm; 2. Rathherr Wahn in Jüterbog; 3. Rentner Kehler in Jüterbog.

Stellvertretende Caratoren: 1. Gemeindevorsteher Reichert in Rohrbeck; 2. Gutsbesitzer Hecht in Waldau; 3. Gemeindevorsteher Dümichen in Lichterfelde.

b. Jüterbog II.

Zivilkommissar: Rittergutsbesitzer Dr. Koesicke in Görzsdorf

Stellvertreter: Rittergutsbesitzer Salomon in Gräfendorf.

Tierarzt: Oberveterinär d. Landw. I Bauschke in Berlin.

Militäraushebungs-Kommissar: Oberst a. D. von Kunheim in Deutsch-Wilmersdorf b. Berlin.

Stellvertreter: Rittmeister d. Landw. Mehlfhausen in Berlin.

Caratoren: Brauereibesitzer Hernsdorf in Dahme i. M.; Gutsverwalter Weinstock in Bärwalde; Gemeindevorsteher Schulze in Buchow.

Stellvertretende Caratoren: Gemeindevorsteher Schenke in Niendorf; Rittergutspächter Rasmus in Gebersdorf; Hüfner Donath in Hohenjeseefeld.

c. Luckenwalde.

Zivil-Kommissar: Kgl. Forstmeister Rosenthal in Woltersdorf.

Stellvertreter: Rittergutsbesitzer von Lohow in Petkus.

Tierarzt: Tierarzt Kaufmann in Luckenwalde.

Militäraushebungs-Kommissar: Rittmeister z. D. Vergonne in Wilmersdorf b. Berlin.

Stellvertreter: Rittmeister d. L. Weinschenk in Berlin

Caratoren: 1. Rentier Zimmermann in Luckenwalde; 2. Domänenpächter Willy Barthold in Dahme; 3. Lehnshulzengutsbesitzer Schulze in Grüna.

Stellvertretende Caratoren: 1. Gemeindevorsteher Kuhland in Woltersdorf; 2. Hüfner=Altstizer Gottlob Andres in Borgisdorf; 3. Gemeindevorsteher Göze in Petkus.

6. Ausschuss zur Unterverteilung der Vorkaufleistungen im Falle einer Mobilmachung.

1. Erster Bürgermeister Dr. Werner in Luckenwalde; 2. Rathherr Albert Wahn in Jüterbog; 3. Fritzsche, Stadtältester in Dahme; 4. Bürgermeister Schlemann in Baruth; 5. Lehnshulzengutsbesitzer Schulze in Grüna; 6. Gemeindevorsteher Göze in Petkus; 7. Gutsbesitzer Wöller in Scharfenbrück; 8. Rittergutsbesitzer Becker in Hohenjeseefeld.

7. Sachverständige zur Abschätzung von Vorkaufleistungen im Falle einer Mobilmachung.

1. Fleischermeister Albert Wendt in Luckenwalde; 2. Fleischermeister Otto Seiffert in Luckenwalde; 3. Fleischermeister Hermann Müller in Jüterbog; 4. Fleischermeister Burchardt in Jüterbog; 5. Bäckermeister Kagermann jun. in Luckenwalde; 6. Bäckermeister Richard Lehmann in Jüterbog II; 7. Mühlenbesitzer Gottlieb Nietdorf in Jüterbog; 8. Mühlenbesitzer Ziegenen in Rosenthal; 9. Rittergutsbesitzer Hofmann in Martendorf; 10. Gemeindevorsteher Reichert in Rohrbeck; 11. Getreidehändler Karl Behrendt jun. in Luckenwalde; 12. unbefestigt; 13. Gutsbesitzer Wöller in Scharfenbrück; 14. Amtsrat Barthold in Dahme (Gut).

8. Flurschädenabschätzungs-Kommission.

Vorsitzender: Landrat von Cossel.

Mitglieder: 1. Amtsrat Barthold in Dahme; 2. Bakat; 3. Amtsvorsteher Rügen in Berkenbrück; 4. Rittergutsbesitzer Bohnstedt in Kaltenhausen; 5. Landwirt Albert Wahn in Jüterbog; 6. Bäckermeister Fritzsche in Dahme; 7. Königlicher Forstmeister Lehnspuhl in Zinna

9. Erntek-Kommission.

Zivil-Vorsitzender: Landrat von Cossel.

Mitglieder: 1. Lehnshulzengutsbesitzer Schulze in Grüna; 2. Stadtältester Fritzsche in Dahme; 3. Gutsbesitzer Wöller in Scharfenbrück; 4. Stadtrat Drinkwitz in Luckenwalde.

Stellvertreter: 1. Bakant; 2. Rentner D. Carus in Baruth; 3. Gemeindevorsteher Schuster in Rosenthal.

Amtsbezirke.

(Amtsvorsteher, Amtsvorsteher-Stellvertreter, Ortschaften des Bezirks.)

Amtsbezirk Bärwalde, Amtsvorsteher Freiherr von Arnim-Wiepersdorf, Stellvertreter Gutsverwalter Weinstock=Bärwalde. Ortschaften: Bärwalde, Cossin, Herbersdorf, Weinsdorf, Rinow, Weißen, Wiepersdorf.

Amtsbezirk Blankensee, Amtsvorsteher Siebecke-Ahrensndorf, Stellvertreter Amtsvorsteher Rügen-Berkenbrück. Ortschaften: Ahrensndorf, Blankensee, Glau, Löwendorf, Nietgendorf, Schönhagen, Stangenhagen.

Amtsbezirk Buchow, Amtsvorsteher Becker-Hohenjeseefeld, Stellvertreter Amtsvorsteher Salomon-Gräfendorf. Ortschaften: Hohenjeseefeld, Buchow, Borgisdorf, Hohen-Görzsdorf, Körbitz, Langen-Lipsdorf, Rohrbeck.

Amtsbezirk Damm, Amtsvorsteher Rausch-Damm, Stellvertreter Rittergutsbesitzer Hauffe-Kappan. Ortschaften: Kappan, Damm, Neumarkt, Waldau.

Amtsbezirk Dobbrifow, Amtsvorsteher Rügen in Berkenbrück, Stellvertreter Amtsvorsteher Haase-Zülichendorf. Ortschaften: Berkenbrück, Dobbrifow, Frankensfelde, Frankenförde, Gotsdorf, Hennickendorf, Nettgendorf.

Amtsbezirk Felgentreu, Amtsvorsteher Haase-Zülichendorf, Stellvertreter Amtsvorsteher Rügen-Berkenbrück. Ortschaften: Bardenitz, Felgentreu, Kemnitz, Mehlsdorf b. F., Pechüle, Zülichendorf.

Amtsbezirk Gebersdorf, Amtsvorsteher v. Reiff-Gebersdorf, Stellvertreter Rittergutspächter Rasmus-Gebersdorf. Ortschaften: Buchow, Damsdorf, Gebersdorf, Glientz, Lieve.

Amtsbezirk Gräfendorf, Amtsvorsteher Salomon-Gräfendorf, Stellvertreter Rittergutsbesitzer von Arnim-Wiepersdorf. Ortschaften: Gräfendorf, Hösigen, Lichterfelde, Nonnendorf, Reinsdorf, Sernow, Welschendorf, Werbig.

Amtsbezirk Heinsdorf, Amtsvorsteher von Lochow-Pettus, Stellvertreter Rittergutsbesitzer Schwiege=Wahlsdorf.
 Dtschaften: Charlottenfelde, Heinsdorf, Liebendorf, Pettus, Wahlsdorf, Waltersdorf.

Amtsbezirk Illmersdorf, Die Verwaltung ist dem Amtsvorsteher Barthold übertragen. Ein Stellvertreter ist z. B. nicht ernannt. Dtschaften: Bollensdorf, Ihlow, Illmersdorf, Karisdorf, Mehlsdorf b. D., Niendorf, Nietdorf, Hohen-Seefeld, Nieder-Seefeld.

Amtsbezirk Malterhausen, Die Verwaltung ist dem Amtsvorsteher Kausch-Damm übertragen. Ein Stellvertreter ist z. B. nicht ernannt. Dtschaften: Klausdorf, Dalichow, Dennewitz, Nieder-Görzdorf, Kaltenborn, Lindow, Malterhausen, Wölmsdorf.

Amtsbezirk Markendorf, Amtsvorsteher Schneider-Fröhden, Stellvertreter Rittergutsbesitzer Hofmann-Markendorf.
 Dtschaften: Fröhden, Markendorf, Niesdorf, Schlenzer.

Amtsbezirk Paplitz, Amtsvorsteher Richter-Baruth, Stellvertreter Gutsverwalter Baranski=Paplitz. Dtschaften: Kemlitz, Lynow, Merzdorf, Neuhof b. B., Paplitz, Schöbendorf, Schönefeld, Groß-Ziescht.

Amtsbezirk Radeland, Amtsvorsteher Richter-Baruth, Stellvertreter Haupt-Forstkassenrendant Schmoll-Baruth.
 Dtschaften: Baruth Schloß, Klasdorf, Dornswalde, Friedrichshof, Glashütte, Mehlsdorf, Mückendorf, Radeland, Zesch, Klein-Ziescht.

Amtsbezirk Rosenthal, Amtsvorsteher Barthold-Dahme, Stellvertreter Domänenpächter W. Barthold-Dahme.
 Dtschaften: Görzdorf, Liebisdorf, Prensdorf, Rosenthal, Schwebendorf, Wildau Jagelsdorf.

Amtsbezirk Schießplatz-Züterbog, Amtsvorsteher Kamecke-Züterbog, Stellvertreter Kasernen-Inspektor Pechau-Schießplatz-Züterbog Dtschaften: Schießplatz Züterbog.

Amtsbezirk Stülpe, Amtsvorsteher Dwilling-Stülpe, Stellvertreter Rittergutsbesitzer von Lochow-Pettus. Dtschaften: Dümde, Holbeck, Jänickendorf, Ließen, Stülpe.

Amtsbezirk Woltersdorf, Amtsvorsteher Rosenthal-Woltersdorf, Stellvertreter Gutsbesitzer Möller-Scharfenbrück.
 Dtschaften: Gottow, Gottow H=W., Liebäs, Märtensmühle, Ruhlsdorf, Scharfenbrück, Woltersdorf.

Amtsbezirk Zinna, Amtsvorsteher Lange-Zinna Kloster, Stellvertreter Rittergutsbesitzer Bohnstedt-Kaltenhausen. Dtschaften: Grüna, Kaltenhausen, Kolzenburg, Lindenberg, Neuhof b. Z., Werber, Kloster Zinna, Zinna Dorf.

Amtsbezirk Zinna Forst, Amtsvorsteher Lehmpfuhl-Zinna, Stellvertreter Förster Beckwerth-Klosterheide. Dtschaften: Zinna Forstgut.

Verzeichnis der Gemeindevorsteher des Kreises Züterbog-Luckenwalde.

Gfd.Nr.	Gemeinde	Des Gemeindevorstehers		Gfd.Nr.	Gemeinde	Des Gemeindevorstehers	
		Name	Stand			Name	Stand
1	Hohen-Abtsdorf	Grahl, Christian	Koffät	35	Hennickendorf	Lift, Friedrich	Lehnschulzen-gutsbesitzer
2	Ahrensdorf	Siebecke, Friedrich	Lehngutsbesitzer	36	Herbersdorf	Conrad, Wilhelm	Hüfner
3	Bärwalde	Schmidt, Friedrich	Koffät	37	Höfgen	Schübe, Gottlob	
4	Bardenitz	Hagen J, Ferdinand	Hüfner	38	Hölbeck	Steinhaus, Ferd.	Lehnschulzen-
5	Berkenbrück	Hügen, Ferdinand	Lehngutsbesitzer	39	Jänickendorf	Hannemann, August	Hüfner [gutsb.
6	Blankenfee	Scheffler H. Karl	Koffät	40	Ihlow	Schuster, F.	
7	Bochow	Brumme, Friedrich	Hüfner	41	Illmersdorf	Schmidt J, Friedrich	
8	Bollensdorf	Richter, Wilhelm	Koffät	42	Kaltenhorn	Felgentreu, Gottl.	
9	Borgisdorf	Hannemann, Paul	Hüfner	43	Karlsdorf	Kauschmann, Wilh.	Büdner
10	Budow	Schulze, Karl		44	Kemlitz	Prinz, Hermann	Koffät
11	Charlottenfelde	Schliebner, Friedrich	Koffät	45	Kemnitz	Gericke, August	Lehngutsbesitzer
12	Coffin	Sandmann, Gottlieb	Hüfner	46	Klasdorf	Görlich, August	Viertelbauer
13	Dalichow	Lehmann, W.	"	47	Klausdorf	Prinz, Karl	Hüfner
14	Damm	Hagen, Otto	"	48	Köbbitz	Reichert, Friedrich	
15	Dennewitz	Thiele, Gustav	"	49	Kolzenburg	Hennig, Gustav	"
16	Dobbrifow	Hatzmann, Friedrich	Koffät	50	Lichterfelde	Dümichen, Paul	"
17	Dornswalde	Briesenik, Robert	Halbbauer	51	Liebäs	Otto, Gustav	"
18	Dümde	Lintow, Friedrich	Hüfner	52	Liebisdorf	Göllnitz, Hermann	
19	Felgentreu	Stäfer, Friedrich		53	Liepe	Herrmann, Julius	Büdner
20	Frankenfelde	Michaëlis, Friedrich	Lehngutsbesitzer	54	Ließen	Demmler, Gustav	Koffät
21	Frankenförde	Reuter, Albert	Hüfner	55	Lindow	Schulze, Friedrich	Hüfner
22	Friedrichshof	Schrott, Gustav	Häusler	56	Langenlupsdorf	Gölsdorf II, Gottlob	
23	Fröhden	Danneberg, Gottlob	Koffät	57	Löwendorf	Wächter, Gustav	Bauer
24	Gebersdorf	Dona th August	Häusler	58	Lynow	Klein dienst, Ferd.	
25	Glau	Nieburg August	Bauer	59	Märtensmühle	Otto, August	Hüfner
26	Glienitz	Mönnich Hermann	Büdner	60	Mehlsdorf	Buschmann, August	Bauer
27	Görzdorf	Reumann Gottlieb	Koffät	61	Malterhausen	Hübner, Gottfried	Schmiedemeister
28	Hohen-Görzdorf	Schroeder Wilhelm	Hüfner	62	Markendorf	Gensicke, Aug.	Hüfner
29	Nieder-Görzdorf	Richter, Gottlob	Koffät	63	Mehlsdorf b. D.	Dunkel, Ferd.	
30	Gottow	Lehmann Gustav	"	64	Mehlsdorf b. F.	Schröder, Ferdinand	"
31	Gottsdorf	Seehaus Albert	Hüfner	65	Reinsdorf	Pfeiffer, Wilhelm	"
32	Gräfenhof	Schüke Gottlob	Koffät	66	Merzdorf	Boche, Reinhold	Bauer
33	Grüna	Dalichow August	Hüfner	67	Mietendorf	Heweere, August	Büdner
34	Heinsdorf	Schliebner Gustav	"				

Sfd. Nr.	Gemeinde	Des Gemeindevorstehers		Sfd. Nr.	Gemeinde	Des Gemeindevorstehers	
		Name	Stand			Name	Stand
68	Mückendorf	Lehmann, August	Bauer	91	Schönefeld	Schulze, Gustav	Bauer
69	Nettendorf	Henning, August	Hüfner	92	Schönhagen	Mubrich, August	Kossäth
70	Neuhof b. B.	Noack, Friedrich	Häusler	93	Schwebendorf	Lehmann, August	Hüfner
71	Neuhof b. B.	Hagen, Eduard	Kossäth	94	Hohen-Seefeld	Schmidt I., Wilhelm	Hüfner
72	Neumarkt	Mielitz, Gottlieb	Hüfner	95	Nieder-Seefeld	Müller II, Wilhelm	"
73	Niebendorf	Arndt, Karl,	"	96	Sernow	Mielitz, Gottfried	Hüfner
74	Niendorf	Schenke, Gottlieb	"	97	Stangenhagen	Trebuth, Albert	Kossäth
75	Ronnendorf	Wolf, August	Gastwirt	98	Stülpe	Pfeiffer, August	Hüfner
76	Psahlitz	Boche, Friedrich	Bauer	99	Wahlsdorf	Schenke, Gottfried	"
77	Rechule	Schmidt, Hermann	Hüfner	100	Waltersdorf	Jahn, August	"
78	Reffus	Göke, Reinhard	"	101	Weiß	Schneider, Gottlieb	Kossäth
79	Brensendorf	Rühne, Wilhelm	"	102	Wesikendorf	Piehe, Franz	Hüfner
80	Radeland	Göke, Ferdinand	Bauer	103	Werbig	Andres, Ernst	"
81	Reinsdorf	Lehmann, August	Kossäth	104	Werder	Schütze, Friedrich	"
82	Rinow	Dornbusch, Gottfried	"	105	Wiepersdorf	Linke, Wilhelm	Halbbauer
83	Riesdorf	Grosche, Christian	"	106	Wildau	Sattler, Gottlieb	Kossäth
84	Rietdorf	Sandmann, Frdr.	Hüfner	107	Wölmsdorf	Birkholz, Gottfried	Hüfner
85	Rohrbeck	Reichert, W.	"	108	Woltersdorf	Ruhland, Ferdinand	Kossäth
86	Rosenthal	Schuster, Wilhelm	"	109	Zagelsdorf	Donath, Wilhelm,	Stammgutsbes.
87	Ruhlsdorf	Mehlis, Friedrich	"	110	Zech	Poffelt, Reinhold	Kossäth
88	Scharfenbrück	Saenide, Julius	Kolonist	111	Groß-Ziescht	Schulze, A.	"
89	Schlenzer	Jahn, Wilhelm	Hüfner	112	Klein-Ziescht	Leonhardt, August	Kossäth
90	Schöbendorf	Haase, Berthold	Bauer	113	Zinna, Dorf	Hannemann, Ernst,	Hüfner
				114	Zülchendorf	Schenke, Friedrich	Hüfner

Standesämter.

(Standesbeamte und deren Stellvertreter.)

Baruth: Bürgermeister Schlemann, Standesbeamter.

Dahme: Bürgermeister Haensch, Standesbeamter; Stellvertreter: Ratsmann Hühnemann-Dahme.

Züterbog: Bürgermeister Begrich, Standesbeamter; Stellvertreter: Kämmerer Themel-Züterbog.

Luckenwalde: Erster Bürgermeister Dr. Werner, Beigeordneter Fischer, Standesbeamte; Stellvertreter: Polizeisekretär Vock.

Zinna Kloster: Bürgermeister Lange, Standesbeamter; Stellvertreter Ratmann Grabert.

Bärwalde: Hüfner Gottlieb Hertel-Meinsdorf, Standesbeamter; Stellvertreter: Lehrer Göke-Wiepersdorf.

Bochow: Gemeindevorsteher Brumme-Bochow, Standesbeamter; Stellvertreter: Hüfner Messe-Bochow.

Damm: Amtsvorsteher Nausch-Damm, Standesbeamter; Stellvertreter: Hüfner Gottlob Niendorf-Damm.

Dobbrükw: Lehrer Altmann-Dobbrükw, Standesbeamter; Stellvertreter: Gastwirt Zöschel-Dobbrükw.

Gräfenhof: Hüfner Herrmann-Werbig, Standesbeamter; Stellvertreter: Kaufmann Arndt-Werbig.

Gebersdorf: Rittergutsbesitzer Tegethof-Viepe, Standesbeamter; Stellvertreter: Gemeindevorsteher Schulze-Duckow.

Heinsdorf: Rittergutsbesitzer Wagenmann-Niebendorf, Standesbeamter; Stellvertreter: Hüfner F. Arndt-Heinsdorf. Förster Lehmann-Niebendorf.

Jänickendorf: Gemeindevorsteher Hannemann-Jänickendorf, Standesbeamter; Stellvertreter: Rentier August Schneider-Jänickendorf.

Jümersdorf: Hüfner Gräß-Blow, Standesbeamter; Stellvertreter: Hüfner Palm-Blow.

Felgentreu: Gemeindevorsteher Stäcker-Felgentreu, Standesbeamter; Stellvertreter: Hüfner Julius Henning-Felgentreu.

Frankenfelde: Amts- und Gemeindevorsteher Rügen-Verkenbrück, Standesbeamter; Stellvertreter: Hüfner Ferdinand Kennebarth-Verkenbrück.

Blankensee: Kaufmann Sulzrian-Stangenhagen, Standesbeamter; Stellvertreter: Gemeindevorsteher Trebuth-Stangenhagen.

Langenlippsdorf: Hüfner Schulze-Langenlippsdorf, Standesbeamter; Stellvertreter: Landwirt Voßdorf-Langenlippsdorf.

Malterhausen: Gemeindevorsteher Engel-Malterhausen, Standesbeamter; Stellvertreter: Schmied Gottfried Hüfner-Malterhausen, Kossät August Müller-Niebergörsdorf.

Markendorf: Rittergutsbesitzer Schneider-Fröhden, Standesbeamter; Stellvertreter: Rittergutsbesitzer Hofmann-Markendorf.

Psahlitz: Amtsvorsteher Richter-Baruth, Standesbeamter; Stellvertreter: Forstassistent Scholl-Baruth.

Rechule: Hüfner Hagen-Brandt, Standesbeamter; Stellvertreter: Hüfner Ferd. Arndt-Rechule.

Radeland: Amtsvorsteher Richter-Baruth, Standesbeamter; Stellvertreter: Forstassistent Scholl-Baruth.

Rosenthal: Amtsrat Barthold-Dahme, Standesbeamter; Stellvertreter: Domänenpächter Willy Barthold-Dahme, Rechnungsführer Gesche-Dahme.

Schießlaß Züterbog: Garnison-Verwaltungsdirektor Ramede-Züterbog, Standesbeamter; Stellvertreter: Inspektor Pechan-Züterbog.

Stülpe: Gutsverwalter Ackermann-Stülpe, Standesbeamter; Stellvertreter: Lehnschulzengutsbesitzer Julius Lehmann-Stülpe.

Woltersdorf: Hauptlehrer Ludwig, Standesbeamter; Stellvertreter: Gemeindevorsteher Ruhland-Woltersdorf. Hilfsförster Luda-Woltersdorf.

Postämter.

a) im Kreise.

Baruth i. M., Dahme i. M., Jüterbog, Luckenwalde, Altes Lager, Jüterbog II.

b) in anderen Kreisen, welchen Ortsschaften des diesseitigen Kreises zugeteilt sind.
Treuenebriegen, Schönwalde (Bez. Halle), Trebbin, Golßen (Kreis Luckau), Beelitz (Mark).

Postagenturen.

a) im Kreise.

Zinna Kloster, Woltersdorf, Stülpe, Reinsdorf (Mark), Felgentreu, Niedergörsdorf, Hohenseefeld, Jänickendorf, Pertz, Werbig.

b) in andern Kreisen, welchen Ortsschaften des Kreises zugeteilt worden sind.

Tiefenbrunnen (Kreis Zauch-Belzig), Dehna (Kreis Schweidnitz), Blönsdorf (Kreis Wittenberg), Brand (Reg = Bez. Frankfurt), Drahsdorf (Kreis Luckau).

Verzeichnis der den Postämtern und Postagenturen des Kreises Jüterbog-Luckenwalde zugetheilten Ortsschaften.

A. Postämter.

1. Baruth (Mark).

Denselben sind unterstellt:

Baruth, Gemeinde und Gut, Dornswalde, Kemlich, Gemeinde und Gut, Klusdorf, Lynow, Mückendorf, Neuhof, Gemeinde und Gut, Paplich, Gemeinde und Gut, Radeland, Schöbendorf, Jesch, Gemeinde und Gut, Groß-Ziescht, Klein-Ziescht, Glashütte Baruth i. M.

2. Dahme (Mark).

Denselben sind unterstellt:

Dahme, Gemeinde und Gut, Bollensdorf, Gemrinde und Gut, Damsdorf Gut, Gebersdorf, Gemeinde und Gut, Glienig, Gemeinde und Gut, Görzdorf, Gemeinde und Gut, Mehlsdorf, Gemeinde und Gut, Pflow, Illmersdorf, Karlsdorf, Liebsdorf, Niendorf, Prensdorf, Rietsdorf Rosenthal, Schwebendorf, Zagselsdorf, Gemeinde und Gut,

3. Jüterbog I.

Denselben sind unterstellt:

Jüterbog, Bockow, Damm, Fröhden, Gemeinde und Gut, Hohengörsdorf, Markendorf, Gemeinde und Gut, Neumarkt, Mohrbeck, Werder, Dorf Zinna, Kappan Gut, Waldau Gut.

4. Jüterbog II.

Denselben sind unterstellt:

Schießplatz Jüterbog, Kasernements und Neues Lager.

5. Altes Lager, Kreis Jüterbog.

Denselben sind unterstellt:

Schießplatz Jüterbog, Altes Lager, Neues Lager.

6. Luckenwalde.

Denselben sind unterstellt:

Luckenwalde, Berkenbrück, Dümde, Frankenselde, Frankenförde, Forsthaus Gottow, Gottow, Hüttenwerk Gottow, Gottsdorf, Kolzenburg, Lindenbergl Gut, Ruhlsdorf, Schönefeld.

B. Außerhalb des diesseitigen Kreises belegene Postämter, denen Ortsschaften desselben zugeteilt sind.

1. Golßen (Kreis Luckau).

Zugeteilte Ortsschaft: Mahlsdorf.

2. Trebbin (Kreis Teltow).

Zugeteilte Ortsschaften:

Ahrensdorf, Mantensee, Gemeinde und Gut, Glau, Löwendorf, Mietgendorf, Schönhagen Gemeinde und Gut, Stangenhagen, Gemeinde und Gut.

3. Schönwalde (Bezirk Halle).

Zugeteilte Ortsschaften:

Bärwalde, Gemeinde und Gut, Cossin, Meinsdorf, Rinow, Weißen, Gemeinde und Gut.

4. Treuenbriehen.

Zugeteilte Ortschaft: Kemnitz.

C. Postagenturen.

1. Dobbrikow (Kr. Züsterbog).

Zugeteilte Ortschaften: Dobbrikow, Hennickendorf, Nettgendorf.

2. Felgentreu (Kreis Luckenwalde)

Zugeteilte Ortschaften:
Felgentreu, Mehlsdorf, Züllichendorf.

3. Niedergörsdorf.

Zugeteilte Ortschaften:
Niedergörsdorf, Dennewitz, Wölmisdorf, Kaltenborn, Lindow, Malterhausen, Gemeinde und Gut.

4. Jänickendorf.

Zugeteilte Ortschaften;
Jänickendorf, Holbeck, Gemeinde und Gut.

5. Petkus.

Zugeteilte Ortschaften:
Petkus, Gemeinde und Gut, Buckow, Charlottenfelde, Lipe, Gem. und Gut, Ließen, Merzdorf, Wahlsdorf, Gemeinde und Gut.

6. Reinsdorf (Mark.)

Zugeteilte Ortschaften:
Nonnendorf, Gemeinde und Gut, Reinsdorf, Gemeinde und Gut, Wiepersdorf, Gemeinde und Gut.

7. Hohenseefeld.

Zugeteilte Ortschaften:
Hohenseefeld, Niederseefeld, Heinsdorf, Gemeinde und Gut, Liebendorf, Gemeinde und Gut, Herbersdorf, Gemeinde und Gut, Waltersdorf.

8. Stülpe.

Zugeteilte Ortschaften: Stülpe, Gemeinde und Gut.

9. Werbig.

Zugeteilte Ortschaften;
Borgisdorf, Hohenahlsdorf, Gemeinde und Gut, Höfgen, Lichterfelde, Sennow, Riesdorf, Gemeinde und Gut, Schlenzer, Gräfendorf, Gemeinde und Gut, Werbig.

10. Woltersdorf (Kreis Züsterbog).

Zugeteilte Ortschaften:
Liebätz, Märtensmühle, Scharfenbrück, Gemeinde und Gut, Woltersdorf, Gemeinde und Gut.

11. Kloster Zinna.

Zugeteilte Ortschaften:
Zinna, Kloster und Forstgut, Grüna, Kaltenhausen Gut, Neuhof.

D. Außerhalb des diesseitigen Kreises belegene Postagenturen, denen Ortschaften des diesseitigen Kreises zugeteilt sind.

1. Blönsdorf (Kreis Wittenberg).

Zugeteilte Ortschaft: Dalichow.

2. Brand (Reg.=Bez. Frankfurt a. O.)

Zugeteilte Ortschaft: Friedrichshof.

3. Drahnsdorf (Kreis Luckau).

Zugeteilte Ortschaft: Wildau.

4. Oehna (Kreis Schweinitz).

Zugeteilte Ortschaften:
Körbitz, Langenlipisdorf, Welschendorf.

5. Tiefenbrunnen (Kreis Zauch-Beizig).

Zugeteilte Ortschaften:
Bardenitz, Pechüle, Klausdorf.

Züterbog-Luckenwalder Kreis-Kleinbahnen.

Direktor: Tschow, Königlich Landesbaurat, Steglitz bei Berlin, Kaiser Wilhelmstraße 14.
Betriebs-Verwaltung: Dahme.

Fahrpreise.

Von Luckenwalde nach	Kilo= meter	Einfache Fahrkarten.				Rückfahrkarten.				Militär= Fahrkarten	
		II. Klasse.		III. Klasse.		II. Klasse.		III. Klasse.		Mk.	Pf.
		Mk.	Pf.	Mk.	Pf.	Mk.	Pf.	Mk.	Pf.		
* Borgisdorf	47	3	60	2	40	5	30	3	60	—	50
* Brand	19	1	50	1	—	2	20	1	50	—	20
* Bürgermühle	59	4	50	3	—	6	70	4	50	—	60
Dahme	46	3	60	2	40	5	30	3	60	—	50
* Domaine	45	3	40	2	30	5	10	3	40	—	50
* Forsthaus Holbeck	11	—	85	—	55	1	25	—	85	—	10
Fröhden	52	4	—	2	70	6	—	4	—	—	50
Görzdorf	54	4	10	2	70	6	10	4	10	—	50
Heinsdorf-Niebendorf	31	2	40	1	60	3	60	2	40	—	30
* Hohengörzdorf	48	3	60	2	40	5	40	3	60	—	50
Hohenseefeld	36	2	70	1	80	4	10	2	70	—	40
Holbeck	13	—	45	—	65	1	50	1	—	—	10
Thlow	39	3	—	2	—	4	40	3	—	—	40
Zänickendorf	7	—	60	—	40	—	90	—	60	—	10
Züterbog	62	4	80	3	20	7	10	4	80	—	60
* Kolzenburger Weg	4	—	30	—	20	—	45	—	30	—	10
Ließen	21	1	60	1	10	2	40	1	60	—	20
Marktendorf	54	4	10	2	70	6	10	4	10	—	50
* Mühle Görzdorf	53	4	—	2	70	6	—	4	—	—	50
Niendorf	42	3	30	2	20	4	90	3	30	—	40
* Niendorfer Weg	44	3	40	2	30	5	10	3	40	—	50
Nonnendorf	4	3	—	2	—	4	50	3	—	—	40
* Oberförsterei Stülpe	15	1	20	—	80	1	70	1	20	—	20
Pettfus	23	1	80	1	20	2	70	1	80	—	20
Reinsdorf	42	3	30	2	20	4	90	3	30	—	40
Rosenthal	43	3	70	2	50	5	60	3	70	—	50
Stülpe	16	1	20	—	80	1	80	1	20	—	20
* Stülper Forst	18	1	50	1	—	2	20	1	50	—	20
Wahlsdorf	28	2	10	1	40	3	20	2	10	—	30
Werbitz	46	3	50	2	30	5	20	3	50	—	50
Zagelsdorf	50	3	80	2	50	5	70	3	80	—	50
* Ziegelei Pettfus	25	2	—	1	30	3	—	2	—	—	30
* Zinnaer Vorstadt.	61	4	70	3	10	7	—	4	70	—	60

Auf den mit * bezeichneten Stationen halten die Züge nur nach Bedarf.
 Sämtliche Züge führen II. und III. Klasse. Einfache Fahrkarten werden berechnet III. Klasse 5 Pf., II. Klasse 7 1/2 Pf. pro Person und Kilometer.
 Rückfahrkarten das eineinhalbfache des einfachen Fahrpreises. Außerdem Ausnahmepreise bei Extrafahrten.

Dienststunden der Güterabfertigung.

Von 7 bis 12 Uhr vormittag und von 2 bis 6 Uhr nachmittags. An Sonn- und Feiertagen werden Güter zwischen 7 und 9 Uhr vormittags abgefertigt.

Die Kleinbahn hat Anschlüsse

in Luckenwalde mit der Preussischen Staats-Eisenbahn,
 in Zänickendorf mit der Königlichen Militärbahn,
 in Züterbog mit der Preussischen Staats-Eisenbahn und mit der Königlichen Militärbahn,
 in Dahme mit der Dahmer-Altvo'er Eisenbahn.

Kreis Schulinspektionen.

- Baruth: Kreis Schulinspektor Superintendent Dr. Dieben-Baruth.
 Dahme: Kreis Schulinspektor Superintendent Scheele-Dahme.
 Züsterbog: Kreis Schulinspektor Superintendent Reyländer-Bochow.
 Luckenwalde I: Kreis Schulinspektor Superintendent Breithaupt-Luckenwalde.
 Luckenwalde II: Kreis Schulinspektor Pastor Dr. Orphal-Dobbrifow.

Pastoren.

- 1 Obergfarrer Kupper in Trebbin; 2. Pastor Borchmann in Dennewitz; 3. Pastor Bobertag in Iglow;
4. Pastor Buchholz in Frankensfeld; 5. Pastor Cunerth in Frankensförde; 6. Superintendent Dr. Dieben in Baruth;
7. Pastor Dietrich in Illmersdorf; 8. Pastor Willigmann in Petkus; 9. Pastor Haensel in Merzdorf;
10. Pastor Gloel in Knippelsdorf bei Dahme; 11. Pastor Gründer in Langenlippsdorf; 12. Pastor Haesecke in Baruth;
13. Pastor Königer in Züsterbog; 14. Pastor Hauff in Wildau; 15. Pastor Hefster in Rohrbeck;
16. Pastor Hoffmann in Rosenthal; 17. Pastor Liebenow in Heinsdorf; 18. Pastor Wagner in Blankensee;
19. Superintendent Breithaupt in Luckenwalde; 20. Pastor Duappe in Stülpe; 21. Pastor Leesch in Schlenzer;
22. Pastor Rose in Luckenwalde; 23. Pastor Moritz in Jänickendorf; 24. Pastor Nagel in Nietdorf;
25. Pastor Neumann in Groß-Ziescht; 26. Pastor Dr. Orphal in Dobbrifow; 27. Pastor Schöppenthau in Zinna Dorf;
28. Superintendent Reyländer in Bochow; 29. Pastor Theuertaus in Sernow; 30. Pastor Schünemann in Borgisdorf;
31. Pastor Kehnert in Golßen; 32. Superintendent Scheele in Dahme; 33. Pastor Scheller in Werbig;
34. Pastor Schmidt in Welsickendorf; 35. Pastor Hamecher in Kaltenborn; 36. Pastor Herrmann in Bagelsdorf;
37. Pastor Schuppan in Luckenwalde; 38. Pastor Simon in Fröhden; 39. Pastor Springborn in Meinsdorf;
40. Pastor Fischer in Felgentreu; 41. Pastor Hülsen in Pechüle; 42. Pastor Wielen in Paplitz;
43. Pastor Hamann in Zinna Kl.; 44. Pastor Wipprecht in Gebersdorf; 45. Pastor Zimmermann in Niedergörsdorf;
46. Pastor Dr. Mayer in Züsterbog; 47. Pastor Dürr in Werder.

Städtische Verwaltungen im Kreise.

a) Baruth (Mark).

Polizei-Verwaltung. Hauptstr. 83, 1 Tr., Zimmer 4.

Dienststunden von 9—12 Uhr vorm.

Schlemann, Bürgermeister, Polizeiverwalter; Nietdorf, Stadtschreiber.

Polizei-Gewehrwart befindet sich Hauptstr. Nr. 107a. Kötsch, Gefangenenerwärter. — Böttsch, Polizeifergeant; Flemming, Forstauffseher; Neutrich, Nachwächter und Schuldiener.

Einwohner-Meldeamt. Hauptstr. 83, 1 Tr., Zimmer 4.

Dienststunden von 9—12 Uhr vorm.

Standes-Amt. Hauptstraße 83, 1 Tr., Zimmer 4.

Dienststunden von 9—12 Uhr vorm.

Schlemann, Bürgermeister, Standesbeamter; Lehmann, Beigeordneter.

Magistrats-Verwaltung.

Dienststunden von 9 Uhr vorm. bis 12 Uhr vorm.

Magistrat: Schlemann, Bürgermeister; Lehmann, Beigeordneter; Unger, Stadtkämmerer; Jul. Dunder, Linde, Carus, Rat: ämner.

Stadtverordnete: Heinisch, Vorsteher; Anie, Stellvertreter; A. Boche, Schriftführer, Mitschke, Stellvertreter; Lohmann, Kühbe, J. Boche, G. Dunder, G. Gebhardt, Stadtverordnete.

Stadtschreiber: Nietdorf.

Stadtkasse.

Kendant: Meinecke.

Lehrkräfte.

a) **Stadtschule.** Felgentreu, Rektor; Lehmann, Kantor; Bode, Küster; Schuster, Schulze, Daase, Lehrer.

b) **Privatknabenschule.** Haesecke, Pastor.

c) **Schule Glashütte.** Overbeck, Lehrer.

b) Dahme.

(Die nachgesuchte Berichtigung ist nicht eingegangen.)

Polizei- und Magistratsbureau. Hauptstraße 48/49

Dienststunden von 8 Uhr vorm. bis 3 Uhr nachm.

Haensch, Bürgermeister, Polizeiverwalter; Leue, Stadt-Sekretär; Scheer, Magistrats-Sekretär; Linde, Registrator; Dieke, Kolontär.

Polizei-Sergeanten: Wille, 1. Polizei-Sergeant, Laury, 2. Polizei-Sergeant.

Einwohner-Meldeamt. Hauptstr. 48/49.

Dienststunden von 8 Uhr vorm. bis 3 Uhr nachm.

Sebastian, Meldeamtsverwalter.

Standesamt.

Dienststunden von 11 Uhr vorm. bis 1 Uhr nachm.

Sebastian, Bureau-Gehilfe.

Stadtkasse und Stadtparkasse.

Weber, Kammerer; Döring, Assistent

Bartscht, Rendant; Scheer, Kontrolleur; Lehmann, Gehülfe.

Lehrkräfte.

a) **Stadtschule A.** Schmidt, Rektor; Koethe, Kantor; Werner, Poetsch, Winkler, Garling, Müller, Hammer, Lehrer; Linde, Organist.

b) **Stadtschule B.** Lemke, Rektor; Theis, Nauert, Hertel, Weichert, Kummel, Lucke, Ziegenhirt, Lehmann, Lehrer.

c) **Landwirtschaftsschule.** Prof. Bosse, Direktor; Dr. Martins, Andrae, von Stoelker, Dr. Luberg, Karl Kortüm, Ernst Gerloff, Oberlehrer; Scharlau, Emil, Bruno Walz, Hauptlehrer; Anders, Lehrer; Karsch, Max; Bittlinger, Prediger; Nauert, Stadtschullehrer; Niepmann, Pastor und Lehrer.

d) **Landwirtschaftliche Winterschule.** von Stoelker, Dr. Luberg, Oberlehrer; Schmidt, Lemke, Direktoren der Stadtschule; Ergleben, Kgl. Kreis-tierarzt.

c) Jüterbog.

Polizei-Verwaltung. Dienststunden von 8—12 Uhr vorm. und von 2—6 Uhr nachm.

Beseler, Polizeisekretär; Meyer, Registrator; Basemann, Cleve; Matthies, Krüger, Lehmann, Polizeisergeanten, Hensel, Pfänder.

Einwohner-Meldeamt.

Stöger, Bureauvorsteher, Müller, Gehülfe.

Standesamt. Dienststunden von 10—12 Uhr vorm.

Wagner, Bureau-Vorsteher, Köckritz, Registrator und Gehülfe.

Magistrat. Dienststunden von 8—12 Uhr vorm. u. 2—6 Uhr nachm.

Stadtsekretariat: Beseler, Stadtsekretär,

Magistratsbureau: Wagner, Magistratssekretär, Köckritz, Registrator, Winkler, Krüger, Stolle, Gehilfen.

Städtische Verwaltung.

Magistratskollegium: Begrich, Bürgermeister, Mechel, Beigeordneter, F. Wehlan, Fabrikbesitzer, A. Lehmann, Ziegeleibesitzer, Herold, Hotelbesitzer, Wahn, Dekonom, G. Kietdorf, Mühlenbesitzer, C. Dalichow, Kaufmann, Ratsherren.

Stadtverordneten-Versammlung: Dr. Becker, Rechtsanwalt und Notar, Vorsteher, L. Heinrich, Tuchfabrikant, Dr. Strunz, Medizinalrat, Eitrich, Kaufmann, Eichelbaum, Kaufmann, Blumberg, Konditor, H. Müller, Fleischermeister, G. Müller, Lehrer, P. Weber, Tischlermeister, Thäber, Rentier, H. Hannemann, Lederhändler, C. Hannemann, Schuhmachermeister, Stahlberg, Uhrmachermeister, Kerckow, Apothekenbesitzer, R. Neumann jun., Drechslermeister, Platt, Zigarrenfabrikant, Lehmann, Zimmermeister, Burchardt, Fleischermeister.

Stadtkasse und Stadt-Sparkasse.

Dienststunden a) von 8—12 Uhr vorm. und b) von 8—12 Uhr vorm. und 3—5 Uhr nachm.
Themel, Rendant, Kauerhof, Assistent und Kontrolleur, F. Hannemann, Gehülfe.

Lehrkräfte.

a) **Realschule mit Realprogymnasium.** Dr. Prollius, Direktor; Dr. Credner, Dr. Krieb, Dr. Grabenstein, Dr. Schulze, Oberlehrer; Wesemüller, Gundelach, wissenschaftliche Hilfslehrer; Hildebrandt, Währt, Hannemann, Liefert, Mariaisch.

b) **Knaben-Volksschule.** Hoffmann, Rektor; A. Schulze, Kitzke, Felber, Völker; G. Stephan, Kantor, Wiemann, C. Stephan, Schüler, Trebus, Lehmann, G.

- c) **Mädchen-Mittelschule.** Straßer, Rektor; Schult, Bergenge, G. Müller, Mittelschullehrer; Frä. Crüwell, Frä. Flachshar Mittelschullehrerinnen; Frä. Hammenmann und Frä. Schöncke, Lehrerinnen.
- d) **Mädchen-Volksschule.** Stebert, Gorgas, Brabant, G. Conrad, Karl Conrad, Schütze, Blanke; Frä. Schöncke, Handarbeits- und Turnlehrerin.
- e) **Höhere Privat-Mädchenschule.** Frä. Karnatz, Vorsteherin; Frä. Reichow, Frä. Reyländer. Frä. Zipler, Lehrerinnen.

d) Luckenwalde.

Polizei-Verwaltung. (Breitestr. 1, parterre rechts.)

Dienststunden von 8—1 Uhr und 3—6 Uhr, Sonnabends von 8—3 Uhr.

Dr. Werner, Erster Bürgermeister, Polizei-Verwalter; Fischer, Beigeordneter; Franke, Polizei-Kommissar; Vogt, Polizeisekretär; Otto, Polizei-Assistent; Müller, Bureaugehilfe.
 Polizeiwache und Polizeieigewahrjam befinden sich im Rathause. Stein, Gefangenewarter und Kastellan.
 Vier, Polizeiwachtmeister auf Probe; Kadag, Keier, Seelig, Dombek, Eriner, Rosenwald, Polizei-Sergeanten;
 Beda, Vollziehungsbeamter; Wolff, Forstausseher; Gierich, Feldhüter und Stadtgärtner.

Einwohner-Meldeamt. (Breitestr. 2, 1 Tr.)

Dienststunden von 8—1 Uhr und von 3—6 Uhr, Sonnabends von 8—3 Uhr.

Gündel, Meldeamts-Vorsteher.

Bureau für Invalditäts-, Altersversicherungs- und Gewerbeunfallachen. (Breitestr., 1 Tr.)
 Langer, Trapp, Bureau-Assistenten.

Standesamt. (Breitestr. 2, 1 Tr.) Dienststunden von 8 bis 1 Uhr.

Fischer, zweiter Bürgermeister, Standesbeamter; Herrmann, Bureau-Assistent; Linke, Bureau-Gehilfe.

Magistrats-Verwaltung. (Rathaus, 1 Tr.)

Dienststunden von 8—1 Uhr und von 3—6 Uhr, Sonnabends von 8—3 Uhr.

Eichholz, Stadtschreiber; Händler, Registrator; Krüger, Bureau-Assistent; Jänicke, Bruffig, Bureau-Gehilfen;
 Lehmann, Magistratsbote.

Magistrats-Kollegium: Dr. Werner, Erster Bürgermeister; Fischer, Zweiter Bürgermeister; Rentier Karl Drinkwiz, Rentier Wilhelm Lohmeyer, Fabrikbesitzer August Salomon, Fabrikbesitzer Carl Goldschmidt, Destillateur Wilhelm Steinberg, Fabrikbesitzer Georg Pariser, Stadträte.

Vorstand der Stadtverordneten-Versammlung. Ernst Schlee, Fabrikbesitzer, Stadtverordneten-Vorsteher; Herrmann Jurisch, Fabrikbesitzer, Stellvertreter; Friß Vosselmann, Kaufmann, Schriftführer;
 Gustav Bauchwitz, Kaufmann, Protokollführer.

Stadt- und Steuerkasse.

Rendant: Jänicke; Stadtkassenbuchhalter: Vornschein; Steuereinnehmer: Fiedler; Steuerkassenbuchhalter: Urchs;
 Kassengehilfe: Pöhle.

Spartasse.

Rendant: Koller; Gegenbuchführer: Rahmsdorf.

Steuerbureau.

Sekretär: Mehlhose; Assistent: Haubold; Strobel, Bureaugehilfe.

Armenamt.

Assistent: Pöhle.

Stadtbaunamt.

Stadtbauninspektor: Heine; techn. Bureaugehilfe: Pietsch.

Lehrkräfte.

- a) **Realprogymnasium.** Dr. C. Vogel, Direktor; Prof. Dr. Ritter, Prof. H. Truelsen, A. Niemi, G. Meißner
 Dr. F. Höck, Oberlehrer; A. Beshling, Zeichenlehrer; G. Broeker, Vorschullehrer; Hilfslehrer Grabau.
- b) **Höhere Mädchen- und Mädchen-Mittelschule.** Heumann, Direktor u. Leiter; Frä. Wolff, Oberlehrerin und Gehilfin; Frä. Bränsche, Oberlehrerin; Dr. Fecuscher, Billing, Oberlehrer; Albrecht, Lehrer; Frä. Schiller, Hempel, Almann Niemi, Lehrerinnen; Lindemann, Turn- u. Handarbeitslehrerin.
- c) **Knaben-Mittelschule.** Jariß, Rektor; Mieleke, Benz, Feil, Mittelschullehrer; Mächt, Zeichenlehrer;
 Zieschna, Schröder, Frädrieh, Lehrer.
- d) **I. Volksschule.** Richter, Rektor; Süring, Langbein, Katette, Wehlig, Kühnast, Knack, Müller, Lehrer;
 Frä. Heidenreich, Seeltiger, Brandt, Lehrerinnen.
- e) **II. Volksschule.** Wittig, Rektor; Baufemer, Päsler, Hahn, Groth, Ganzer, Lichtenberg, Lehrer; Frä. Pohl, Gutel, Lehrerinnen; Frä. J. Schulze, Handarbeitslehrerin.
- f) **III. Volksschule.** Wittig, Rektor; Henze, Hauptlehrer; Splittgerber, Feiertag, Lehmann, Posselt, Bennewitz, Ermel, Schildhauer, Kreuzberg, Jahnß, Lehrer; Frä. Feißt, Bremer, Lehrerinnen.
- g) **IV. Volksschule.** Heise, Rektor; Wollin, Röde, Brauer, Wolter, Strauß, Simon, Fielitz, Zieschna, Schreip, Wiemann, Emmernacher, Lehrer; Frä. Lengert, Tieß, Brauer, Anderich, Lehrerinnen; Frä. Heise, Handarbeits- und Haushaltungslehrerin.

Gendarmerie-Bezirke

Wurf, Oberwachtmeister. Station Jüterbog.

Struck, Fuß-Gendarm. Station Jüterbog.

Demselben sind unterstellt: Ortschaften Jüterbog, Bockow, Dennenwig, Rohrbeck, Schließplatz b. Jüterbog, Waldau, Damm, Hohen-Nhlsdorf, Körbitz, Langenlippsdorf, Neumarkt, Welsickendorf, Bürgermühle, Hausheckslust.

3. St. unbesetzt. Station Jüterbog.

Demselben sind unterstellt: Ortschaften Jüterbog, Bärwalde, Borgisdorf, Cossin, Hohen-Görsdorf, Gräsendorf, Herbersdorf, Höfgen, Meinsdorf, Reinsdorf, Rinow, Schießplatz Jüterbog, Weißen, Wiepersdorf.

3. St. unbesetzt. Station Jüterbog.

Demselben sind unterstellt: Ortschaften Jüterbog, Charlottenfelde, Damm, Fröhden, Hohen-Görsdorf, Heinsdorf, Lichtersfelde, Markendorf, Neumarkt, Niebendorf, Riesdorf, Sernow, Schießplatz Jüterbog, Schlenzer, Wahlsdorf, Waltersdorf, Werbig, Bürgermühle.

Lewandowski, Fuß-Gendarm. Station Luckenwalde.

Demselben sind unterstellt: Ortschaften Luckenwalde, Jänickendorf, Kolzenburg, Lindenberg, Liebätz, Lindhorst, Märtensmühle, Moldenhütten, Ruhlsdorf, Scharfenbrück, Woltersdorf, Pechhütte, Gottow, Gottow-Unterhammer.

Kuhlig, berittener Gendarm. Station Luckenwalde.

Demselben sind unterstellt: Ortschaften Luckenwalde, Berkenbrück, Frankensfelde, Frankensförde, Felgentreu, Gottsdorf, Kemnitz, Forsthaus Lindenberg, Nettgendorf, Woltersdorf, Züllichendorf, Klosterheide.

Die Ortschaften des

N ^o . Nr.	Name der Gemeinde bzw. des Gutes	Einwohnerzahl			Bestellungs- Postanstalt	Amts-Bezirk	Standes- Amts-Bezirk	Pfarrsprengel	
		männlich	weiblich	darunter alt. M. u. tätiger				Mutter= Kirche	Tochter= Kirche

A. S t ä d t e

1	Baruth (Markt)	882	1037		Baruth	Stadtbezirk	Stadt Baruth	Baruth	
2	Dahme (Markt)	2802	2855	4	Dahme	"	Dahme	Dahme	
3	Jüterbog	3805	3602	559	Jüterbog	"	Jüterbog	Jüterbog	
4	Luckenwalde	9842	11142		Luckenwalde	"	Luckenwalde	Luckenwalde	
5	Zinna (Flecken)	669	728		Zinna	Flecken Zinna	Flecken Zinna	Dorf Zinna	Fl. Zinna

im Kreise.

Braunsdorf, berittener Gendarm. Station Dahme.

Demselben sind unterstellt: Ortschaften Dahme, Bollensdorf, Buckow, Damsdorf, Gebersdorf, Glienig, Goersdorf, Hlow, Illmersdorf, Karlsdorf, Liepe, Liebsdorf, Mehlsdorf b. D., Miendorf, Prensdorf, Rietdorf, Rosenthal, Hohen-Seefeld, Nieder-Seefeld, Sieb, Schwebendorf, Wildau, Zagelsdorf, Ziegelscheune.

Schmidt III, berittener Gendarm. Station Baruth i. M.

Demselben sind unterstellt: Ortschaften Baruth, Dornswalde, Friedrichshof mit Kieze, Glashütte, Kemitz, Klusdorf, Lhnow, Mahlsdorf, Merzdorf, Mückendorf, Paplitz, Petrus, Radeland, Schoebendorf, Wunder, Zesch, Groß-Ziescht, Klein-Ziescht.

Sallnich, berittener Gendarm. Station Loewendorf.

Demselben sind unterstellt: Ortschaften Loewendorf, Ahrensdorf, Blankensee, Dobbrikow, Glau, Hennickendorf, Nietgendorf, Stangenhagen, Schönblick, Schönhagen, Forsthaus Friedel.

Lenz, Fuß-Gendarm. Station Zinna Kloster.

Demselben sind unterstellt: Ortschaften Zinna Kl., Grüna, Hauschteckslust, Neue-Häuser, Kaltenhausen, Neue Mühle, Neuhof, Schießplatz Jüterbog, Werder, Zinna Dorf, Mehlsdorf b. F., Bischofspfuhl Forsthaus.

Kern, berittener Gendarm. Station Schießplatz.

Demselben sind unterstellt: Ortschaften Schießplatz, Altes Lager, Bardenitz, Kappan, Kasernement, Klausdorf, Neues Lager, Lindow, Malterhausen, Mehlsdorf, Rechule, Nieder-Görzdorf, Wölmendorf, Heinrichsdorf, Dalchow.

Gröning, berittener Gendarm. Station Schönefeld.

Demselben sind unterstellt: Ortschaften Schönefeld, Dümde, Gottow, Holbeck, Neuhof b. B., Schießplatz bei Gummersdorf, Schmiedekendorf Forsthaus, Schönevide, Horstmühle, Schmelze, Stülpe, Ließen, Holbeck-Sägewerk.

Kreises Jüterbog-Luckenwalde.

Nr.	Geistliche	Lehrer	Kreis- schulinspektion	Schul- verhältnisse, Anzahl d. Schulen bzw. eingeschult	Amtsgericht	Land- gericht
1	Superintendent Dr. Dieben, Pastor Haefede.	siehe Seite . . .	50	Baruth	Baruth	Potsdam
2	Superint. Scheele, Diakonus Lic. Wittlinger.	" " . . .	50	Dahme	Dahme	"
3	Oberpfarrer Feller, Pastor Königer, Past. Lic. Dr. Mayer	" " . . .	50	Jüterbog	Jüterbog	"
4	Superintendent Breithaupt, Pastor Schuppan, Hilfs- prediger Hättig, Pred. Rose.	" " . . .	50 u. 51	Luckenwalde I	Luckenwalde	"
5	Pastor Hamann.	Wilhelm Brandt, Neu- mann, Loppel, Philipp Ludwig, Wilhelm Rechlin		Luckenwalde I	Jüterbog	"

Zfd. Nr.	Name der Gemeinde bezw. des Gutes.	Einwohnerzahl				Bestellungs-Postanstalt	Amts-Bezirk	Standes-Bezirk	Pfarrsprengel	
		in männl.	weiblich	darunter alt. Witt- töchter					Mutter- Kirche	Tochter- Kirche
6	Hohen-Ahlsdorf	58	65		Werbig	Bochow	Bochow	Borgisdorf	S.-Ahlsdorf	
7	Ahrensdorf	66	69		Trebbin	Blankenensee	Blankenensee	Blankenensee		
8	Bärwalde	34	44		Schönewalde	Bärwalde	Bärwalde	Weinsdorf		
9	Bardenitz	253	243		Tiefenbrunnen	Felgentreu	Bechüle	Bechüle	Bardenitz	
10	Berfenbrück	111	95		Ludenwalde	Dobbrikow	Frankenfelde	Frankenfelde		
11	Blankenensee	94	105		Trebbin	Blankenensee	Blankenensee	Blankenensee		
12	Bochow	241	228		Züiterbog	Bochow	Bochow	Bochow		
13	Bollensdorf	85	102		Dahme	Zümersdorf	Zhlow	Dahme		
14	Borgisdorf	139	128		Werbig	Bochow	Lang.-Lipsdorf	Borgisdorf		
15	Buckow	116	128		Petfus	Gebersdorf	Viepe	Gebersdorf	Buckow	
16	Charlottenfelde	47	60		"	Heinsdorf	Heinsdorf	Petfus	Wahlsdorf	
17	Coffin	48	44		Schönewalde	Bärwalde	Bärwalde	Weinsdorf	Coffin	
18	Dalichow	33	41		Blönsdorf	Walterhausen	Walterhausen	Edmansdorf	Dalichow	
19	Damm	472	480	16	Züiterbog	Damm	Damm	Damm		
20	Dennewitz	173	159		Niedergörsdorf	Walterhausen	Walterhausen	Dennewitz		
21	Dobbrikow	203	207		Dobbrikow	Dobbrikow	Dobbrikow	Dobbrikow		
22	Dornswalde	146	155		Baruth	Radeland	Radeland	Baruth		
23	Dümde	134	133		Ludenwalde	Stülpe	Stülpe	Jänickendorf	Dümde	
24	Felgentreu	203	188		Felgentreu	Felgentreu	Felgentreu	Felgentreu		
25	Frankenfelde	230	220		Ludenwalde	Dobbrikow	Frankenfelde	Frankenfelde		
26	Frankenförde	143	143		"	"	"	Frankenförde		
27	Friedrichshof mit Kieze	80	99	1	Brand	Radeland	Radeland	Baruth		
28	Fröhden	108	129		Züiterbog	Markendorf	Markendorf	Fröhden		
29	Gebersdorf	90	89		Dahme	Gebersdorf	Gebersdorf	Gebersdorf		
30	Glau	59	65		Trebbin	Blankenensee	Blankenensee	Trebbin		
31	Glienig	29	33		Dahme	Gebersdorf	Gebersdorf	Gebersdorf	Buckow	
32	Görsdorf	66	81		"	Kofenthal	Kofenthal	Wildau	Görsdorf	
33	Hohengörsdorf	93	90		Züiterbog	Bochow	Bochow	Bochow	S.-Görsdorf	
34	Niedergörsdorf	175	160	3	Niedergörsdorf	Walterhausen	Walterhausen	N.-Görsdorf		
35	Gottow	155	167		Ludenwalde	Woltersdorf	Woltersdorf	Ludenwalde	Schöneweide	
36	Gottsdorf	88	90		"	Dobbrikow	Frankenfelde	Frankenförde		
37	Gräsendorf	84	75		Werbig	Gräsendorf	Gräsendorf	Werbig	Gräsendorf	
38	Grüna	213	223		Zinna	Zinna	Zinna	Dorf Zinna	Grüna	
39	Heinsdorf	58	55		Hohen-Seefeld	Heinsdorf	Heinsdorf	Heinsdorf		
40	Hennigendorf	213	204		Dobbrikow	Dobbrikow	Dobbrikow	Dobbrikow	Hennigendf.	
41	Herbersdorf	75	83		Hohen-Seefeld	Bärwalde	Bärwalde	Weinsdorf		
42	Höfgen	38	39		Werbig	Gräsendorf	Gräsendorf	Wesigkendorf	Höfgen	
43	Holbeck	60	44		Jänickendorf	Stülpe	Stülpe	Stülpe		
44	Jänickendorf	348	326	16	"	Jänickendorf	Jänickendorf	Jänickendorf		
45	Zhlow	161	162		Dahme	Zümersdorf	Zhlow	Zhlow		
46	Zümersdorf	127	107		Dahme	Zümersdorf	Zümersdorf	Zümersdorf		
47	Kaltenborn	68	59		Niedergörsdorf	Walterhausen	Walterhausen	Kaltenborn		
48	Karlsdorf	(bei Bollensdorf Gut enthalten)			Dahme	Zümersdorf	Zhlow	Dahme		
49	Kemnitz	58	52		Baruth	Paplitz	Paplitz	Paplitz	Kemnitz	
50	Kemnitz	126	115		Treuenbriezen	Felgentreu	Felgentreu	Frankenförde	Kemnitz	
51	Klasdorf	124	133		Baruth	Radeland	Radeland	Baruth		
52	Klausdorf	62	56		Treuenbriezen	Walterhausen	Walterhausen	Treuenbriezen	Klausdorf	
53	Körbitz	98	107		Dehna	Bochow	Bochow	Langenlipisd.	Körbitz	
54	Kolzenburg	115	123		Ludenwalde	Zinna	Zinna	Ludenwalde		
55	Langenlipisdorf	218	233		Dehna	Bochow	Bochow	Langenlipisd.		
56	Lichterfelde	58	55		Werbig	Gräsendorf	Gräsendorf	Sernow	Lichterfelde	

B. S e

Sp. Nr.	Geistliche	Lehrer	Kreis= Schulinspektion	Schul= verhältnisse Anzahl d. Schulen bezw. eingeschult	Amtsgericht	Land= gericht
6			Jüterbog	Borgisdorf	Jüterbog	Potsdam
7	Pastor Krusemark		Beelitz		Trebbin	Berlin II
8	" Springborn		Dahme	Weinsdorf	Jüterbog	Potsdam
9		Otto Schiefe	Luckenwalde II		Treuenbriegen	"
10		Paul Rademacher	"		Luckenwalde	"
11	Pastor Krusemark	Franz Schumann	Beelitz		Trebbin	Berlin II
12	Superintendent Keyländer	Max Erdmann	Jüterbog		Jüterbog	Potsdam
13	Oberpfarrer Scheele-Dahme	Albert Struz	Dahme		Dahme	"
14	Pastor Schünemann	Emil Hoehne	Jüterbog		Jüterbog	"
15	" Wipprecht	Franz Gladhorn	Dahme		Dahme	"
16			Baruth		Jüterbog	"
17			Dahme	Weinsdorf	"	"
18			Zahna	Eckmannsdorf	"	"
19	Dr. lie. Mayer		Jüterbog	Jüterbog	"	"
20	Pastor Borchmann	Loewe	"		"	"
21	" Dr. Orphal	Gustav Altmann	Luckenwalde II		Luckenwalde	"
22		Gustav Conrad	Baruth		Baruth	"
23	Pastor Rose	Georg Stolz	Luckenwalde I		Luckenwalde	"
24		Martin Kreuzberg	Luckenwalde II		Jüterbog	"
25	" Buchholz	Wilhelm Nischen	"		Luckenwalde	"
26	" Cunerth	Georg Brunzlow	"		"	"
27		Emil Hallstein	Baruth		Baruth	"
28	" Simon	Neumann	Jüterbog		Jüterbog	"
29	" Wipprecht	Franz Ziegler	Dahme		Dahme	"
30	" Meyer	Liebold Brenner	Possen II		Trebbin	Berlin II
31	" Wipprecht	Hugo Lautsch	Dahme		Dahme	Potsdam
32	" Hanff	Eduard Gräpp	Dahme		Dahme	"
33		Gottlob Richter	Jüterbog		Jüterbog	"
34	" Zimmermann	Friedrich Hilgendorf	"		"	"
35	" Rose	Walter Lange	Luckenwalde I		Luckenwalde	"
36		Hermann Mees	Luckenwalde II		"	"
37			Jüterbog	Werbig	Jüterbog	"
38		Johannes Mau	Luckenwalde II		"	"
39	" Liebenw	Ernst Rübisch	Baruth		"	"
40		Guzo Dieck	Luckenwalde II		Luckenwalde	"
41			Dahme	Weinsdorf	Jüterbog	"
42			Jüterbog	Welfickendorf	"	"
43	Pastor Luppe	Meyer	Luckenwalde I		"	"
44	" Moritz	Fr. Wiemann, Briefemeister	"		Luckenwalde	"
45	" Bobertag	Fint	Dahme		Dahme	"
46	Pastor Dietrich	Gustav Zimmermann	Dahme		Dahme	Potsdam
47	" Namecher	Zuffet	Jüterbog		Jüterbog	"
48			Dahme	Bollensdorf	Dahme	"
49		Schwärzle	Baruth		Baruth	"
50		Otto Altmann	Luckenwalde II		Luckenwalde	"
51		Wilhelm Brösig	Baruth		Baruth	"
52		Albert Jesfram	Treuenbriegen		Treuenbriegen	"
53		Wilhelm Heinrich	Jüterbog		Jüterbog	"
54	Pastor Schuppan	Karl Schwendig	Luckenwalde I		Luckenwalde	"
55	Pastor Gründler	Paul Leco	Jüterbog		Jüterbog	"
56			Luckenwalde II	Sernow	"	"

N ^o .	Name der Gemeinde bezw. des Gutes	Einwohnerzahl			Bestellungs= Postanstalt	Amts-Bezirk	Standesamts- Bezirk	Pfarrsprengel	
		männlich	weiblich	darunter alt Militä- tätiger.				Mutter= Kirche	Tochter= Kirche
57	Liebäz	69	76		Woltersdorf	Woltersdorf	Woltersdorf	Lucenwalde	Liebäz
58	Liebsdorf	38	43	1	Dahme	Rosenthal	Rosenthal	Wildau	
59	Liepe	27	20		Pettus	Gebersdorf	Gebersdorf	Merzdorf	Liepe
60	Ließen	96	81		"	Stülpe	Stülpe	Stülpe	Ließen
61	Lindow	86	82		Niedergörsdorf	Walterhausen	Walterhausen	Kaltenborn	Lindow
62	Löwendorf	192	219	1	Trebbin	Blankensee	Blankensee	Trebbin	Alt-Schulendorf
63	Lynow	145	138		Baruth	Paplitz	Paplitz	Paplitz	
64	Märtenismühle	107	117		Woltersdorf	Woltersdorf	Woltersdorf	Lucenwalde	Liebäz
65	Malterhausen	198	196		Niedergörsdorf	Walterhausen	Walterhausen	Kaltenborn	Lindow
66	Mahlsdorf	114	113		Golßen	Nadeland	Nadeland	Golßen	Mahlsdorf
67	Markendorf	73	69		Züterbog	Markendorf	Markendorf	Fröbden	Markendorf
68	Mehlsdorf b. D.	78	82		Dahme	Illmersdorf	Illow	Knippelsdorf	Mehlsdorf
69	Mehlsdorf b. F.	74	77		Felgentreu	Felgentreu	Felgentreu	Felgentreu	
70	Meinsdorf	146	161		Schönnewalde	Bärwalde	Bärwalde	Meinsdorf	
71	Merzdorf	159	167		Pettus	Paplitz	Paplitz	Merzdorf	
72	Mietendorf	58	61		Trebbin	Blankensee	Blankensee	Trebbin	
73	Müsendorf	176	192		Baruth	Nadeland	Nadeland	Baruth	
74	Nettendorf	94	98		Dobbricitow	Dobbricitow	Dobbricitow	Dobbricitow	
75	Neuhof b. B.	96	89		Baruth	Paplitz	Paplitz	Paplitz	Schönfeld
76	Neuhof b. Z.	120	125		Zinna	Zinna	Zinna	Werder	Neuhof
77	Neumarkt	430	446		Züterbog	Damm	Damm	Neumarkt	
78	Niebendorf	70	77		Hohen-Seefeld	Heinsdorf	Heinsdorf	Heinsdorf	Niebendorf
79	Niendorf	98	72		Dahme	Illmersdorf	Illow	Niendorf	Niendorf
80	Nonnendorf	35	36		Reinsdorf	Gräfendorf	Gräfendorf	Illmersdorf	
81	Paplitz	181	188		Baruth	Paplitz	Paplitz	Paplitz	
82	Pechüle	201	198		Tiefenbrunnen	Felgentreu	Felgentreu	Pechüle	
83	Pettus	118	114		Pettus	Heinsdorf	Heinsdorf	Pettus	
84	Prensdorf	91	101		Dahme	Rosenthal	Rosenthal	Zagelsdorf	Prensdorf
85	Nadeland	113	97		Baruth	Nadeland	Nadeland	Baruth	
86	Reinsdorf	45	40		Werbig Kr. Stbg.	Gräfendorf	Gräfendorf	Sernow	Reinsdorf
87	Rinow	69	65		Schönnewalde	Bärwalde	Bärwalde	Meinsdorf	
88	Riesdorf	56	78		Werbig	Markendorf	Markendorf	Schlenzer	Riesdorf
89	Rietdorf	124	126		Dahme	Illmersdorf	Illmersdorf	Rietdorf	
90	Rohrbeck	147	160		Züterbog	Bochow	Rohrbeck	Rohrbeck	
91	Rosenthal	169	182		Dahme	Rosenthal	Rosenthal	Rosenthal	
92	Ruhlsdorf	201	182		Lucenwalde	Woltersdorf	Woltersdorf	Lucenwalde	
93	Scharfenbrück	74	53		Woltersdorf	"	"	"	
94	Schlenzer	156	148		Werbig	Markendorf	Markendorf	Schlenzer	
95	Schöbendorf	117	134		Baruth	Paplitz	Paplitz	Paplitz	
96	Schönefeld	155	130	15	Lucenwalde	"	"	"	
97	Schönhagen	76	71		Trebbin	Blankensee	Schönhagen	Trebbin	
98	Schwebendorf	69	67		Dahme	Rosenthal	Rosenthal	Rosenthal	
99	Hohen-Seefeld	171	167		Hohen-Seefeld	Illmersdorf	Illmersdorf	Illmersdorf	Hoh-Seefeld Nied-Seefeld
100	Nieder-Seefeld	89	98		"	"	"	"	
101	Sernow	74	89		Werbig	Gräfendorf	Sernow	Sernow	
102	Stangenhagen	87	96		Trebbin	Blankensee	Blankensee	Blankensee	Stangenhagen
103	Stülpe	255	237		Stülpe	Stülpe	Stülpe	Stülpe	
104	Wahlsdorf	142	183		Pettus	Heinsdorf	Wahlsdorf	Pettus	Wahlsdorf
105	Waltersdorf	113	91		Hohen-Seefeld	"	Heinsdorf	Heinsdorf	Waltersdorf
106	Weißer	54	56		Schönnewalde	Bärwalde	Bärwalde	Wainsdorf	
107	Welfickendorf	194	164		Dehna	Gräfendorf	Welfickendorf	Welfickendorf	
108	Werbig	131	126		Werbig	"	Werbig	Werbig	
109	Werder	91	95		Züterbog	Zinna	Werder	Werder	
110	Wiepersdorf	63	66		Reinsdorf	Bärwalde	Wiepersdorf	Wiepersdorf	Wiepersdorf
111	Wildau	99	83		Drahnisdorf	Rosenthal	Wildau	Wildau	
112	Wölmisdorf	73	64		Niedergörsdorf	Walterhausen	Walterhausen	Niedergörsdf.	Wölmisdorf
113	Woltersdorf	327	358		Woltersdorf	Woltersdorf	Woltersdorf	Lucenwalde	

St. Nr.	Geistliche	Lehrer	Kreis= Schulinspektion	Schul= verhältnisse, Anzahl d. Schulen bezw. eingeschult	Amtsgericht	Land= gericht	
57	Pastor Schuppan	Wilhelm Schütz	Lucdenwalde I	Wildau	Lucdenwalde	Potsdam	
58			Dahme		Dahme	"	
59		Reuter	Baruth				
60	" Duappe	Karl Kiesler	Lucdenwalde I	Jüterbog	Jüterbog	"	
61		Gustav Bars	Jüterbog				
62	Oberpfarrer Kupper-Trebbin	Wilhelm Matthies	Zossen II			Trebbin	Berlin
63		Willy Ramin	Baruth	Fröhden	Baruth	Potsdam	
64	Pastor Schuppan	Rudolf Rücker	Lucdenwalde I			Lucdenwalde	"
65		Johannes Müller	Jüterbog			Jüterbog	"
66		Friedrich Lehmann	Baruth	Fröhden	Baruth	"	
67			Jüterbog			Jüterbog	"
68	Pastor Gloel		Dahme			Dahme	"
69		Paul Zielske	Lucdenwalde II	Fröhden	Lucdenwalde	"	
70	Past. Springborn	P. Richter, G. Sennewald	Dahme			Jüterbog	"
71	" Haensel	Ernst Schütze	Baruth			Baruth	"
72	" Meyer-Trebbin	Paul Schumann	Zossen II	Fröhden	Trebbin	Berlin	
73		Julius Schulz	Baruth			Baruth	Potsdam
74		Otto Ebel	Lucdenwalde II			Lucdenwalde	"
75		Wilhelm Müller	Baruth	Fröhden	Baruth	"	
76		Wilhelm Mönlich	Lucdenwalde II			Jüterbog	"
77	" Königer-Jüterbog	Karl Klauß, Joh. Günther	Jüterbog			"	"
78			Lucan	Heinsdorf	"	"	
79			Dahme			Dahme	"
80			Baruth			Jüterbog	"
81	" Bielen	Karl Hantigt	"	Heinsdorf	Baruth	"	
82	" Hülsen	Ernst Schmidt	Lucdenwalde II			Treuenbriezen	"
83	" Karl Feller	August Lehnidt	Baruth			Baruth	"
84	" Schulze	Fritz Witt	Lucdenwalde II	Heinsdorf	Dahme	"	
85		Paul Müller	Baruth			Baruth	"
86		Gustav Richter	Lucdenwalde II			Jüterbog	"
87	" Springborn	August Siepe	Dahme	Heinsdorf	"	"	
88			Lucdenwalde II			"	"
89	" Nagel	Franz Pasche	Dahme		Schlenzer	Dahme	"
90	" Hefster	Hermann Schulze	Jüterbog	Heinsdorf	Jüterbog	"	
91	" Hoffmann	F. Schulze, P. Hamann	Dahme			Dahme	"
92	" Schuppan	Eduard Georgé	Lucdenwalde			Lucdenwalde	"
93	" Rose	Georg Arndt	"	Heinsdorf	"	"	
94	" Leesch	Emil Thiede	Lucdenwalde II			Jüterbog	"
95		Theodor Beister	Baruth			Baruth	"
96		Hermann Gensch	"	Heinsdorf	"	"	
97	" Meyer	Ferdinand Reuter	Zossen II			Trebbin	Berlin I
98			Dahme		Rosenthal	Dahme	Potsdam
99	" Dietrich	August Schulz	"	Heinsdorf	"	"	
100	" Dietrich	August Stempel	"			"	"
101	" Theuerkauf		Lucdenwalde II			Jüterbog	"
102		Max Wiemann	Veelitz	Heinsdorf	Trebbin	Berlin II	
103	Pastor Duappe	Hptl. Ganzer, Bergemann	Lucdenwalde I			Jüterbog	Potsdam
104		Gustav Noack	Baruth			"	"
105		Julius Richter	"	Heinsdorf	"	"	
106			Dahme			"	"
107	" Schmid		Jüterbog			"	"
108	" Scheller	Joh. Kolrep	Jüterbog	Heinsdorf	"	"	
109	" Dürr	Hermann Hannemann	Lucdenwalde II			"	"
110	" Springborn	Friedrich Wilhelm Göpe	Dahme			"	"
111	" Hanff	Arthur Stöckel	"	Niedergörsdorf	Dahme	"	
112			Jüterbog			Jüterbog	"
113	" Rose	Hptl. Ludwig, Ebert	Lucdenwalde II			Lucdenwalde	"

N ^o .	Name der Gemeinde bzw. des Gutes	Einwohnerzahl			Bestellungs- Postanzfalt	Amts-Bezirk	Standes- Amts-Bezirk	Pfarrsprengel	
		männlich	weiblich	darunter alt Pfl.- täter.				Mutter= Kirche	Tochter= Kirche
114	Zagelsdorf	50	50		Dahme	Rosenthal	Rosenthal	Zagelsdorf	
115	Zesch	68	60		Baruth	Radeland	Radeland	Baruth	
116	Groß-Ziescht	178	187		"	Papliß	Papliß	Groß-Ziescht	
117	Klein-Ziescht	88	83		"	Radeland	Radeland	Baruth	
118	Zinna (Dorf)	221	232	5	Züterbog	Zinna	Zinna	Dorf Zinna	
119	Zülichendorf	143	134		Felgentreu	Felgentreu	Felgentreu	Felgentreu	

C. Güter

120	Hohen-Ahlsdorf	43	39		Werbig	Bochow	Bochow	Borgisdorf	Hohen-Ahlsdorf
121	Bärwalde	30	20		Schönwalde	Bärwalde	Bärwalde	Meinsdorf	
122	Baruth	87	103		Baruth	Radeland	Radeland	Baruth	
123	Blankensee	41	36		Trebbin	Blankensee	Blankensee	Blankensee	
124	Bollensdorf	35	38		Dahme	Illmersdorf	Illow	Dahme	
125	Dahme	80	68		"	Rosenthal	Rosenthal		
126	Damsdorf	34	35		"	Gebersdorf	Gebersdorf	Gebersdorf	Buckow
127	Fröhden	20	19		Züterbog	Marktendorf	Marktendorf	Fröhden	
128	Gebersdorf	55	58		Dahme	Gebersdorf	Gebersdorf	Gebersdorf	
129	Glienig	38	29		Dahme	Gebersdorf	Gebersdorf	Gebersdorf	Buckow
130	Görsdorf	86	107		"	Rosenthal	Rosenthal	Wildau	Görsdorf
131	Glashütte b. B.	05	139		Baruth	Radeland	Radeland	Baruth	
132	Gottow Hüttenw.	141	44		Luckenwalde	Waltersdorf	Waltersdorf	Lukenwalde	Schöneweide
133	Gottow Forstgut				"	Kammersd. Forst		Sperenberg	
134	Gräfendorf	39	45		Werbig	Gräfendorf	Gräfendorf	Werbig	Gräfendorf
135	Heinsdorf	55	50		Hohen-Seefeld	Heinsdorf	Heinsdorf	Heinsdorf	
136	Herbersdorf	8	11		"	Bärwalde	Bärwalde	Heinsdorf	
137	Holbeck	19	20		Jänisdendorf	Stülpe	Stülpe	Stülpe	
138	Kaltenhausen	82	91		Zinna	Zinna	Zinna	Flecken Zinna	
139	Kappan	24	28		Züterbog	Damm	Damm	Züterbog	
140	Kemliß	25	22		Baruth	Papliß	Papliß	Papliß	Kemliß
141	Liepe	12	15		Pettus	Gebersdorf	Gebersdorf	Merzdorf	Liepe
142	Lindenberg	9	9		Lukenwalde	Zinna	Zinna	Lukenwalde	
143	Malterhausen	18	21		Niedergörsdf.	Malterhausen	Malterhausen	Kaltenborn	Lindow
144	Marktendorf	48	33		Züterbog	Marktendorf	Marktendorf	Fröhden	Marktendorf
145	Mehlsdorf b. D.	13	16		Dahme	Illmersdorf	Illow	Rnippelsdorf	Mehlsdorf
146	Neuhof b. B.	47	51		Baruth	Papliß	Papliß	Papliß	Schönfeld
147	Niebendorf	57	66		Hohen-Seefeld	Heinsdorf	Heinsdorf	Heinsdorf	Niebendorf
148	Nonnendorf	48	42		Reinsdorf	Gräfendorf	Gräfendorf	Illmersdorf	
149	Papliß	53	69		Baruth	Papliß	Papliß	Papliß	
150	Pettus	74	88		Pettus	Heinsdorf	Heinsdorf	Pettus	
151	Reinsdorf	66	51		Reinsdorf	Gräfendorf	Gräfendorf	Sernow	Reinsdorf
152	Riesdorf	16	10		Werbig	Marktendorf	Marktendorf	Schlenger	Riesdorf
153	Scharfenbrück	24	15		Waltersdorf	Waltersdorf	Waltersdorf	Lukenwalde	
154	Schießplatz								
155	Züterbog	2075	154	1996	Züterbog II u. Altes Lager	Schießpl. Züterbog	Züterbog	Züterbog	
156	Schönhagen	25	21		Trebbin	Blankensee	Schönhagen	Trebbin	
157	Stangenhagen	65	75		Trebbin		Blankensee	Blankensee	Stangenhagen
158	Stülpe	119	84		Stülpe	Stülpe	Stülpe	Stülpe	
159	Wahlsdorf	21	15		Pettus	Heinsdorf	Wahlsdorf	Pettus	Wahlsdorf
160	Walldau	11	12		Züterbog	Damm	Damm	Damm	
161	Weiß n	15	14		Schönwalde	Bärwalde	Bärwalde	Meinsdorf	
162	Wiepersdorf	53	52		Reinsdorf	"	Wiepersdorf	"	Wiepersdorf
163	(Forstgut)	25	31		Waltersdorf	Waltersdorf	Waltersdorf	Lukenwalde	
	Zagelsdorf	27	30		Dahme	Rosenthal	Rosenthal	Zagelsdorf	
164	Zesch	14	16		Baruth	Radeland	Radeland	Baruth	
165	Zinna (Forstgut)	15	15		Zinna	Zinn. Forstrevier	Zinna	Dorf Zinna	

Nr.	Geistliche	Lehrer	Kreis= Schulinspektion	Schul= verhältnisse Anzahl d. Schulen bezw. eingeschult	Amtsgericht	Land= gericht
114	Pastor Schulze		Dahme		Dahme	Potsdam
115		Bernhard Guder	Baruth		Baruth	
116	" Neumann	Mahling	Baruth		"	"
117		Ernst Koschak	Baruth		"	"
118	" Schöppenthan	Wilhelm Kiesecke	Lucdenwa. de II		Jüterbog	"
119		Oswald Frost	"		Lucdenwalde	"
120			Jüterbog	Horgisdorf	Jüterbog	"
121			Dahme	Weinsdorf	"	"
122	(f. Baruth)		Baruth	Baruth	Baruth	"
123	Pastor Krusemark	Franz Schumann	Beelitz		Trebbin	Berlin II
124		Albert Struß	Dahme		Dahme	Potsdam
125	(f. Dahme)		"	Dahme	"	"
126			"	Glienig	Baruth	"
127	Pastor Simon	Neumann	Jüterbog		Jüterbog	"
128	" Wipprecht	Franz Ziegler	Dahme		Dahme	"
129		Hugo Lautsch	Dahme		Dahme	Potsdam
130		Eduard Gräpp	"		"	"
131	(f. Baruth)	Eduard Overbeck	Baruth		"	"
132		Walthar Lange	Lucdenwalde I	Gottow	Lucdenwalde	"
133		Runge	"	Schöneweide	Joffen	Berlin II
134			Jüterbog	Werbig	Jüterbog	Potsdam
135	Pastor Liebenow	Ernst Mübisch	Baruth		"	"
136			Dahme	Weinsdorf	"	"
137	Pastor Quappe	Meyer	Lucdenwalde I		"	"
138		Müller	"	Flecken Zinna	"	"
139			Jüterbog	Jüterbog	"	"
140		Schwärzke	Baruth		Baruth	"
141			"		Dahme	"
142		Reuter	Lucdenwalde I	Kolzenburg	Lucdenwalde	"
143		Johannes Müller	Jüterbog		Jüterbog	"
144			"	Fröhden	"	"
145	" Gloel, Knippelsd.		Dahme		Dahme	"
146		Wilhelm Müller	Baruth		Baruth	"
147			"	Heinsdorf	Jüterbog	"
148			"	Hohenfeefeld	"	"
149	" Gielen	Karl Hantigk	Baruth		Baruth	"
150	" Willigmann	August Lehnick	"		"	"
151		Gustav Richter	Lucdenwalde II		Jüterbog	"
152			"	Schlenzer	"	"
153	" Rose	vakant	Lucdenwalde I		Lucdenwalde	"
154			"		"	"
155		Karl Benecke	Lucdenwalde II	Jüterbog	Jüterbog	"
156		Ferdinand Reuter	Joffen II		Trebbin	Berlin II
157	Pastor Quappe	Max Wiemann	Beelitz		"	"
158		D. Ganzer, S. Bergemann	Lucdenwalde I		Jüterbog	Potsdam
159		Gustav Noack	Lucrau		"	"
160			Jüterbog		"	"
161			Dahme	Weinsdorf	"	"
162		Friedrich Wilhelm Göze	"		"	"
163		Ludwig, Ulrich	Lucdenwalde I	Woltersdorf	"	"
164	" Schulze	Bernhard Guder	Dahme	Brensorf	"	"
165	" Schöppenthan		Baruth		"	"
			Lucdenwalde I	Zinna	"	"

Verzeichnis der Waisenräte im Kreise.

Bezirk des Amtsgerichts zu Baruth.

Sp. Nr.	Bezeichnung der Ortschaft	Des Waisenrats Name, Stand	Sp. Nr.	Bezeichnung der Ortschaft	Des Waisenrats Name, Stand
1	Baruth (Stadt)	Schlemann, Bürgermeister, Baruth	14	Mahlsdorf Gutsbezirk, Baruth	3. St. unbesetzt
2	Clasdorf mit Johanniswindmühle	Lehmann, August, Bauer in Clasdorf	15	Merzdorf	Haensel, Pastor in Merzdorf
3	Damsdorf	Roesner, Rittergutsbes. Damsd.	16	Mückendorf	Schlüter, Friedrich, Gastwirt in Mückendorf
4	Dornswalde mit Forsth. Brand	Reichert, Heinrich, Drittelbauer in Dornswalde	17	Neuhof Gemein.	Bock, Schmiedemeister in Neuhof
5	Friedrichshof u. Kiege	Hallstein, Emil, Lehrer in Friedrichshof	18	Neuhof Gutsbez. mit Wunder u. Forstmühle	3. St. unbesetzt
6	Flämmingswief. Gutsbezirk	3. St. unbesetzt	19	Paplitj Gemein- und Gutsbezirk	Gielen, Pfarrer in Paplitj.
7	Glashütte Gutsbezirk	Postorf, Förster in Glashütte	20	Petkus	Willigmann, Pastor in Petkus
8	Groß-Ziescht	Neumann, Pfarrer Groß-Ziescht	21	Radeland	Schulze, Ferdinand, Bauer in Radeland
10	Kemlitj	Bischoff, Hermann, Lehngutsbes. in Kemlitj	22	Schöbendorf	Fischer, Gustav, Bauer in Schöbendorf
11	Klein-Ziescht	Leonhardt, August, Kossät Klein-Ziescht	23	Schönefeld	Kielicke, Heinrich, Schmiedemeister, Schönefeld
12	Lynow	Schulze, Friedrich August, Bauer in Lynow	24	Zesch Gemeinde- und Gutsbezirk	Reichert, August, Kossät in Zesch
13	Mahlsdorf Gem.	Wurm, Friedrich, Häusler in Mahlsdorf			

Bezirk des Amtsgerichts Dahme.

a) Stadt Dahme.

Sp. Nr.	Des Bezirksvorstehers		Sp. Nr.	Des Bezirksvorstehers	
	Name, Stand	Wohnung		Name, Stand	Wohnung
1	Balz, Tischlermeister	Schloßstraße	6	Neder, Tischlermeister	Neustadt
2	Kirchmann, Tuchmachermeister	Züterbogerstraße	7	Schmidt, Tuchfabrikant	Wallstraße
3	Leopold, Schuhmachermeister	Lucauerstraße	8	Bieth, Müllermeister	Kirchstraße
4	Maiwald, Gastwirt	Neustadt	9	Wörffel, Schneidermeister	Schulstraße
5	Otto, Gastwirt	Züterbogerstraße	10	Zaacke, Mehlhändler	Hauptstraße

b) Ortschaften.

Sp. Nr.	Bezeichnung der Ortschaft	des Waisenrats Name, Stand	Sp. Nr.	Bezeichnung der Ortschaft	Des Waisenrats Name, Stand
1	Bollensdorf	Rändel, Gemeindevorsteher in Bollensdorf	13	Illmersdorf	Dietrich, Pfarrer in Illmersdorf
2	Bollensdorf Gut	Brückner, Schloßhauß. in Bollensd.	14	Karlsdorf	Kaufmann, Friedr., in Karlsdorf
3	Buckow	Schmidt, Tischlermstr. in Buckow	15	Liebsdorf	Kunze, Kossät in Liebsdorf
4	Dahme Gut	Barthold, Amtsrat, Dahme Gut	16	Liepe	Jahn, Hüfner in Liepe
5	Gebersdorf	Wipprecht, Pfarrer in Gebersdorf	17	Mehlsdorf	Schulze, Gemeindevorst., Mehlsdorf
6	Gebersdorf Gut	Gotthardt, Förster in Kleisthof	18	Niederseefeld	Donath, Hüfner in Niederseefeld
7	Glienig	Rönnich, Büdner in Glienig	19	Niendorf	Kost, Hüfner in Niendorf
8	Glienig Gut	Mittag, Büdner in Glienig Gut	20	Prensorf	Hermann, Pfarrer in Zagelsdorf
9	Görzdorf	Gräpp, Lehrer in Görzdorf	21	Rietdorf	Ragel, Pfarrer in Rietdorf
10	Görzdorf Gut	Derjelbe	22	Rosenthal	Kost, Hüfner in Rosenthal
11	Hohenseefeld	Dietrich, Pfarrer in Illmersdorf	23	Schwebendorf	Lehmann, Hüfner in Schwebendorf
12	Thlow	Bobertag, Pfarrer in Thlow	24	Wildau	Köppchen, Auszügler in Wildau
			25	Zagelsdorf	Hermann, Pfarrer, Zagelsdorf

Bezirk des Amtsgerichts Jüterbog.

a) Stadt Jüterbog.

Der Vorstand des Waisenrats ist Bürgermeister Begrich in Jüterbog.

b) Gutsbezirk Schießplatz Jüterbog.

Kantinenpächter Reinhard Lehmann in Jüterbog II, Kasernements.

c) Stadt Zinna.

Armenkommission zu Stadt Zinna: Bürgermeister Lange in Stadt Zinna.

d) Ortschaften.

Sp. Nr.	Bezeichnung der Ortschaft	Des Waisenrats Name, Stand	Sp. Nr.	Bezeichnung der Ortschaft	Des Waisenrats Name, Stand
1	Bärwalde Dorf	Friedrich Balm, Schöffe, Auauf	32	Ließen	Jeserig, Halbhüfner in Ließen
2	Bärwalde Gut	Höhne, Schöffe, in Bärwalde	33	Malterhausen Dorf u. Gut	Gottfried Felgentreu, Schöffe in Malterhausen
3	Bochow	Springborn, Pastor in Meinsdorf	34	Markendorf Dorf und Gut	Christian Dümchen, Hüfner in Markendorf
4	Borgisdorf	Rehländer, Superintend, Bochow	35	Meinsdorf	Wache, Gemeindevorsteher, und Johann Friedrich Donath, Schöffe in Meinsdorf
5	Charlottenfelde	Niehl, Pastor in Borgisdorf	36	Mehlsdorf	Friedr. Gentel, Hüfner in Mehlsdorf
6	Coffin	Gottfried Hermann, Stammgutsbesitzer in Charlottenfelde	37	Neue Häuser bei Stadt Zinna	zu Kaltenhausen gehörig
7	Dalichow Dorf	Springborn, Pastor in Meinsdorf	38	Neuhof	Hagen, Eduard, Kossäth in Neuhof
8	Damm Dorf	Christian Thiele, Hüfner, Dalichow	39	Neumarkt	Fritz Thäder, Gastwirt in Neumarkt
9	Dennewiß	Max Weßlan, Fabrikbes. in Damm	40	Niebsdorf Dorf und Gut	Jänichen, Pastor in Heinsdorf
10	Felgentreu	Gottfr. Arndt, Hüfner in Dennewiß	41	Niedergörsdorf	Friedrich Schulze, Hüfner in Niedergörsdorf
11	Fröhden Dorf u. Gut	Friedrich Stäfer, Hüfner, Julius Henning, Hüfner in Felgentreu	42	Nomendorf Dorf und Gut	Wolf, Schankwirt zu Nomendorf
12	Gräfendorf Dorf	Gottfr. Werner, Häusler in Fröhden	43	Reinsdorf Dorf und Gut	Wilhelm Lobig, Kossäth in Reinsdorf
13	Gräfendorf Gut	Karl Eule, Gastwirt in Gräfendorf	44	Riesdorf Dorf u. Gut	Grosche, Gemeindevorsteher in Riesdorf
14	Grüna	August Mirisch, Hofmeister in Gräfendorf Gut	45	Rinow	Springborn, Pastor in Meinsdorf
15	Hauschterslust	Albert Schulze, Lehnschulzengutsbesitzer in Grüna	46	Rohrbeck	Reichert, Gemeindevorsteher in Rohrbeck
16	Heinrichsdorf Borwerk	Derfelbe	47	Schlenzer	Jahn, Gemeindevorst. in Schlenzer
17	Heinsdorf Dorf	Hauffe, Rittergutsbes. in Rappan	48	Schmielickendorf	Duappe, Pastor in Stülpe
18	Heinsdorf Gut	Gottlieb Schliebner, Hüfner in Heinsdorf	49	Sernow	Theuerkauff, Pastor in Sernow
19	Herbersdorf Dorf und Gut	Jänichen, Pastor in Heinsdorf	50	Stülpe Dorf	August Liesig, Büdner in Stülpe
20	Hohen-Mhlsdorf Dorf u. Gut	Springborn, Pastor in Meinsdorf	51	Stülpe Gut	Duappe, Pastor in Stülpe
21	Hohengörsdorf	unbekannt	52	Waldau Gut	Hecht, Gutsbesitzer in Waldau
22	Holbeck Dorf	Schröder, Gemeindevorsteher in Hohengörsdorf	53	Wahlsdorf	Wilgmann, Pastor in Petrus
23	Holbeck Gut	Ferdinand Steinhaus, Gemeindevorsteher in Holbeck	54	Waltersdorf	Pastor Jänichen in Heinsdorf
24	Höfgen	Duappe, Pastor in Stülpe	55	Weißer Dorf u. Gut	Springborn, Pastor in Meinsdorf
25	Kaltenborn	Schmidt, Pastor in Welsickendorf	56	Welsickendorf	Schmidt, Pastor in Welsickendorf
26	Kaltenhausen Gt.	Ernst Felgentreu, Restgutsbesitzer in Kaltenborn	57	Werder	Schüze, Gemeindevorst. in Werder
27	Rappan Gut	Karl Schulze, Lieferant in Stadt (Amt) Zinna	58	Werbig	Hermann, Gemeindevorsteher in Werbig
28	Röbzig	Hauffe, Rittergutsbes. in Rappan	59	Wiepersdorf Dorf und Gut	Pastor Springborn in Meinsdorf
29	Langenlippsdorf	August Schüpe, Kossäth in Röbzig	60	Wölmnsdorf	Friedrich, Hüfner und Schöffe in Wölmnsdorf
30	Lichterfelde	Gottlob Schulze, Häusler in Langenlippsdorf	61	Zinna Dorf	Ernst Hannemann, Hüfner und Gottf. Grahl, Hüfner und Schöffe in Dorf Zinna.
31	Lindow	Friedrich Andres, Hüfner in Lichterfelde			
		Gottfried Schulze, Hüfner in Lindow			

Bezirk des Amtsgerichts Luckenwalde.

a) Stadt Luckenwalde.

Zfd. Nr.	Straßen	Des Waisenrats Name, Stand	Zfd. Nr.	Straßen	Des Waisenrats Name, Stand
1	Trebbiner-, Potsdamer-, Feld- und Buchstraße und Papiermühle	Gerndt, W. Maurer- u. Zimmermeister	11	Zinnaerstraße, Mühlenweg, Elstal	Orlamünder, Traugott, Maschinenbauer
2	Schützen-, Mühlenstr., Establishement v. d. Trebbiner- Tor, Lindenstraße	Burg, Friedrich, Kaufmann	12	Jüterbog- u. Kirchstraße, Establishement vor d. Jüterbog- Thor u. Forststraße	Lange, Paul, Drechslermstr.
3	Beelitzer-, Karl-, Graben-, Straße, Lindenallee	Boenide, Albert, Tuchfabrikant	13	Paide-, Stein-, und Kurze- Straße	Bock, Jul. Tuchmachermstr.
4	Markt und Burg	Wiese, G. Tischlermeister	14	August-, Mauer-, Berg- und Stiftstraße	Unger, Gustav, Conditior
5	Baruther-, Neue Baruther-, Ludauer-, Acker- u. Wiesen- Straße	Fingelberg, Kaufmann	15	Friedrichstraße	Rosenthal, Traug., Zigarrenfabrikant
6	Dahmer-, Grün-, Gartenstr., Establishement v. dem Baruther Tor	Schreiber, Edmund, Kaufmann	16	Ziegel-, Holz-, Bussestraße	Grunewald, Rich., Papierwarenfabrik
7	Breitestraße	Hill, Kaufmann	17	Mittel-, Neue Busse- und Anhaltstraße	Behnisch, Gustav, Kaufmann
8	Treuenbriegerstr. 1-33 u. 139-161	Lange, Albert, Drechslermstr.	18	Brandenburger-, Wilhelm-, Neue Beelitzer- u. Bahnhofstraße	Schlüter, R., Fabrikbesitzer
8a	Treuenbriegerstr. 34-138, Treuenbrieger Tor	Rundorf, Karl, Klempnermstr.	19	Weinberge, Ziegeleien, an der Berkenbrücker-, Dessauer-, Frankenstraße, Establishem. vor dem Beelitzer Tor	Burg, S., Zimmermeister
9	Große u. Kleine Weinberg- Straße	Münnich, Karl, Schuhmachmstr			
10	Paag, Neue Friedrichstraße	Birner, Emil, Kaufmann			

b) Ortschaften.

1	Berkenbrück	Braune, Ferdinand, Hüfner	11	Kemnitz	Berke, Ferd., Aug., Gemeinde- Vorsteher
2	Dobbritow	Dr. Orphal, Pfarrer	12	Kolzenburg	Richter, Ferdinand, Kossät
3	Dümde	Müller, August, Altstzer	13	Liebäz	Lehmann, Gustav, Hüfner
"	"	Gensede, August, Altstzer	14	Lindenbergl	Heinsdorf, Heinrich, Restaurateur
4	Frankenselde	Stolz, Georg, Lehrer	15	Märtenmühle	Lehmann, Friedrich, Lehngutsbes.
5	Frankensförde	Buchholz, Karl, Pfarrer	16	Nettendorf	Dr. Orphal, Pfarrer, Dobbritow
6	Gottow Dorf	Miehsing, August, Bädner	17	Ruhlsdorf	Schneider, Ferdinand, Hüfner
		Müller, Gustav, Bädner und Tischlermeister	18	Scharfenbrück	Schramm, Friedr., früh. Kolonist
7	Gottow Hüttenw.	Schwechten, Wilhelm, Fabrikbes.	19	Schöneweide	Antonius I, Friedrich, Hüfner
8	Gottsdorf	Schulze, Hermann, Hüfner	20	Woltersdorf	Schüler, Ferdinand, Kossät
9	Hennickendorf	Dr. Orphal, Pfarrer, Dobbritow	21	Züllichendorf	Mann, Otto, Schneidermeister
10	Jänickendorf	Moritz, Rudolf, Pfarrer			Ziencke I., Ferdinand, Hüfner

Bezirk des Amtsgerichts Trebbin.

1	Ahrensdorf, Gemeinde	Braune, Albert, Bauer	4	Loewendorf	Lenendorf, Gustav, Kossät
2	Blankensee, Gemeinde u. Gut	Wagener, Pfarrer	5	Mietgendorf	Schulze, August, Bädner
3	Blau, Gemeinde und Gut	Mudrich, Albert, Bauerngutsbes.	6	Schönhagen, Gemeinde u. Gut	Schulze, Hermann, Gastwirt
			7	Stangenhagen, Gemein. u. Gut	Richter, August, Bädner
					Bastian, Wilhelm, Großbädner in Stangenhagen

Bezirk des Amtsgerichts Treuenbriehen.

1	Barbenitz	Bergemann, Gustav, Gem.-Vorst.	3	Bechüle	Wahle, Pfarrer in Bechüle
2	Clausdorf	Steinhaus, Ludwig, Hüfner			

Hermann Schulze, Baruth i. Mark,

Kunst- und Bau-Schlosserei mit Motorbetrieb,

empfiehlt sich

zur Anfertigung, sowie saubersten Ausführung von Luft-Wasseranlagen,
sowie aller im Betriebe vorkommenden Arbeiten.

Theodor Herke,

Luckenwalde, Markt 34, Telephon 129.

Spezialgeschäft für Haus- u. Küchengeräte,

Lampen, Kronleuchter,

eiserne Öfen in jeder Größe und Ausführung,

transportable Kochherde,

Eisenwaren. — Werkzeuge.

Erstes Geschäft am Platze.

Erstes Geschäft am Platze.

Georg Mittelbach, Luckenwalde, Breitenstraße 26.

engros. Zigarren, ☉ Weine, ☉ Spirituosen endetail.

Vertreter auswärtiger Häuser.

==== Versicherungs-Agenturen sämtlicher Branchen. ====

Vermittlungen: An- und Verkäufe aller Art nach vorheriger Vereinbarung.

Kommission in Hausbedarfs- und Nahrungsmittelartikeln.

Vertrieb von Waschmaschinen, Wringmaschinen,
Wellenbadschaukeln neuester Systeme.

Geschäftshaus Herm. Gategast,

Treibbenerstr. 16.
en detail.

Luckenwalde.

Mühlenstr. 5.
en gros

Agentur-, Kommissions-, Fabrik-Lager.

Buchhandlung, Buchbinderei, Werkstatt für Einrahmungen
aller Art.

Papier-, Kurz-, Glas-, Porzellan-, Emaille-Waren,
Haus-, Küchen-, Hotel- und Restaurations-Einrichtungen (Billard-Artikel),

Hochzeits-, Gelegenheitsgeschenke.

Verlosungs-, Illuminations- und Dekorations-Artikel, Stempel, Schilder,
Schablonen aller Art, Vereinsabzeichen.

Niederlage von **Mey & Edlich Stoffwäsche**, Original-Fabrikpreise,

Musikalien, Instrumenten, Saiten, Spieldosen,

Andenken-Artikel.

Postkarten-Zentrale, Gratulations- und Einladungskarten für alle
Gelegenheiten. Druckerarbeiten aller Art.

☛ **Täglich Eingang von Neuheiten.** ☛

Billigste Bezugsquelle für Wiederverkäufer, Restaurateure etc.

Elisabeth Klär, Baruth (Mark)

empfiehlt garnierte und ungarnierte

Damen- und Mädchen-Hüte

in sehr großer Auswahl, sowie

Kleider-Besätze in sehr feinen Farben und Mustern, auch sämtliche zur
Schneiderei gehörige Artikel.

Wolle und andere Wollartikel, Leibwäsche, Chemisets, Kravatten und
Handarbeiten zu den billigsten Preisen.

Otto Runge,

Luckenwalde, Zinnaerstr. 24/25.

Eisenerbedarfsartikel, Frische
Dauerbrandöfen, eiserne Koch-
herde, Waschmaschinen, guß-
eiserne und kupferne Kessel,
Fleischschneidemaschinen,
Haus- und Küchengeräte.

Franz Hirschel,

Möbelmagazin,

Luckenwalde, Barutherstraße 17.

Als Spezialität fertige

Wohnungseinrichtungen

in allen Stilarten und Holzarten nach Zeichnung
in jeder Ausführung.

Bauarbeiten und Reparaturen.

Flügel.

• Pianos.

Gebr. Niendorf,

Pianoforte-Fabrik,

Luckenwalde.

*Mit goldener Medaille und Ehrenkreuz
ausgezeichnet auf der internationalen Ausstellung London 1902.*

Grosse Anzahl von Instrumenten

in allen Holz- und Stilarten stets auf Lager.

*Besichtigung, ohne Kaufzwang, jederzeit
gern gestattet.*

Langjährige Garantie.

Katalog u. Preisliste gratis u. franko.

Pianos.

Flügel.

Gustav Reinicke, Juwelier und Goldschmied.

Luckenwalde, am Markt, Ecke Baruther Str.

Reichhaltiges Lager

Herren- und Damenuhren,

Brochen, Ohrringe, Knöpfe, Ketten, Ringe, Brillen, Klemmer, Operngläser usw.
Hochzeitsgeschenke.

Grosse Auswahl in

Löffeln, Kaffee- u. Bierservicen, Aufsätzen, Schalen, Stammseidel, Vasen usw.

Stets Neuheiten. Billige Preise.

Kaufhaus Carl Wilke, Luckenwalde,

Markt Nr. 32.

Manufaktur- und Modewaren,

Kurz-, Weiß- und Wollwaren,

Brutz- und Kinderausstattungen.

Großes Lager in Seidenstoffen.

Spezialhaus in

Bosamenten, Bezügen, Knöpfen, Bordüren, Gimpen,
sowie sämtliche Auslagen und Zutaten zur besseren
Damenschneiderei.

Getreide-, Fourage- und Feldsaat-Handlung

C. G. Grosser

Luckenwalde, am Markt

empfiehlt en gros und en detail zu Tagespreisen alle Sorten

Futterartikel und Düngemittel.

Hermann Schulze, Baruth i. Mark

empfiehlt sein gut sortiertes Lager in

Emaillwaren, Wringmaschinen, Reibemaschinen, Wirtschaftswagen,
Spiritus- und Holzenplätten,

==== sowie alle übrigen Haushaltartikel. ====

Emil Grove, Eisenwarenhandlung,

Luckenwalde, Neue Friedrichstraße 1,

empfiehlt sein reichhaltiges Lager in

Bau-, Haus- und Küchenartikeln,

sowie landwirtschaftlichen Geräten.

Wash- und Wringmaschinen.

Eiserne Defen in jeder Größe und Ausführung.

Emil Grove, Eisenwarenhandlung,

Bauschlosserei und Reparaturwerkstatt.

Umsonst

nicht, aber schon

für **Mark**

kaufen Sie

Fahrräder

48

bei

A. Hönicke jr., Petkus i. Mark

Fahrräder-Versand. Engros und endetail.

Wiederverk. gesucht. Preisliste frei.



Konkurrenzlos
billige
Preise!

Sämtliche erstklassige **Fahrrädern,**
Sorten von

als: **Continental-, Panzer- und Deutschland-Fahr-**
räder usw. — Nähmaschinen, landw.

Maschinen und Geräte äusserst billig.

➡ Gelegenheits-An- und Verkäufe. ➡

J. Gebhardt's Brauerei

Inh.: **A. Möbriog,**

Baruth (Mark).

Deutscher Radfahrer-Bund.

Am Kreuzungspunkte der Chaussee Luckenwalde-
Golßen, Züterbog-Jossen.

➡ **Erfrischungsstation.** ➡

No.
39.

Kleiderstoffe

Seidenwaren

Leinenartikel

Baumwollwaren

Teppiche, Gardinen

Tischdecken

Wasche, Schürzen

Weisswaren

Kurzwaren

Schneidereiartikel

Damenputz

Damen-Konfektion

Kindergarderobe

No.
39.

Wir sind konkurrenzlos billig.

Hugo Wurl & Co.

Luckenwalde,

Breitestrasse 39.

Grösstes Modewarenhaus
im Kreise.

Unsere von keiner Konkurrenz
erreichten Vorzüge:

Grösste Auswahl.

Nur das Neueste der Saison.

Stets die billigsten Preise

Nur streng reelle Qualitäten.

Grösste Coulanz.

Aufmerksamste Bedienung

von nur kaufmännisch geschultem

Personal.

Jeder verlange ein Rabattbuch.

Hermann Schulze, Eisenhandlung, Baruth i. M.

empfiehlt sein reichhaltiges Lager zu zeitgemäß billigen Preisen in

Werkzeugen bester Qualität

für
Tischler, Schmiede und Schlosser.



Erich Richter

Verlagsanstalt, Buchdruckerei

für

Kunst, Industrie, Handel u. Gewerbe

Luckenwalde,

nur Neue Friedrichstrasse 44.



— Fernsprecher 193. —

Drucksachen für jeden Bedarf

in

modernen Schriften u. geschmackvoller

Ausstattung nach dem

Grundsatz: gut * schnell * billig.

Spezialität:

Prospekte, Preislisten in einfacher und
bunter Ausführung.

Massenauflagen.



Bruno König,

Speditions-, Möbeltransport-
u. Kohlengeschäft.



Telefon 134. Neue Friedrichstr. 41.
en gros. en detail.

Schuh-Geschäft *

Hermann Richter,

Luckenwalde, Friedrichstraße 35,
empfiehlt

Herren-, Damen- Kinder- Schuhe und Stiefel.

Maßanfertigung in modernster Ausführung.
Reparaturen sachgemäß.

Johannes Schlüter, Luckenwalde,

Friedrichstrasse 61, Fernsprecher 157.

Spezialgeschäft für Gelegenheitsgeschenke.

Bauertische,
Salontische,
Büstenständer,
Ofenbänke.

Speziell:
geschnitzte Bilderrähme
in all. Formaten u. Ausführungen
Familienrähme.

Hausapotheken,
Likörschränken,
Wanddekorationen,
Zigarrenschränken.

Emil Huck, Inhaber der Firma J. F. Junker,

Hauptstr. 72.

Baruth (Mark)

Hauptstr. 72.

Größtes Lager in

Manufaktur- und Modewaren,

* Damen-, Kostüm-, Kleider- und Blousenstoffen, *
fertigen Blousen,

Wäsche, — Trikotagen, — Wollwaren,

Herren-Stoffe.

Herren-Wäsche, Kravatten.

Tapissiererei-Artikel.

Für beste Qualität
übernehme
jede Garantie.

Billigste Preise!

Größte Auswahl!

 Damen- Regenschirme.

Herren- 

Anfertigung von Braut-Ausstattungen.

Edm. Naundorf,

Luckenwalde, Friedrichstraße 67/69.

Wein-, Konserven-, Delikatessen-
und Kolonialwaren-Handlung.

Spezialität:

Fruchtwine.

Gegründet 1842.

F. Mennig,

Luckenwalde, Breitestr. 41.

Mitglied der Gesellschaft Schweizer und Glas-
hütter Uhrenfabrikanten Biel-Genf-Glashütte

Grosses Lager feinsten

Präcisionstaschenuhren
u. stilgerechter Standuhren.

Grösste Auswahl in

Gold-, Silber- und versilberten Waren.
Optische Artikel, Brillen und Pincenez.

Drahtwarenfabrik
Carl Brösicke,

vorm. Gustav Stielert,
Luckenwalde, Zinnaer Str. 13,
empfiehlt sich zur Lieferung von

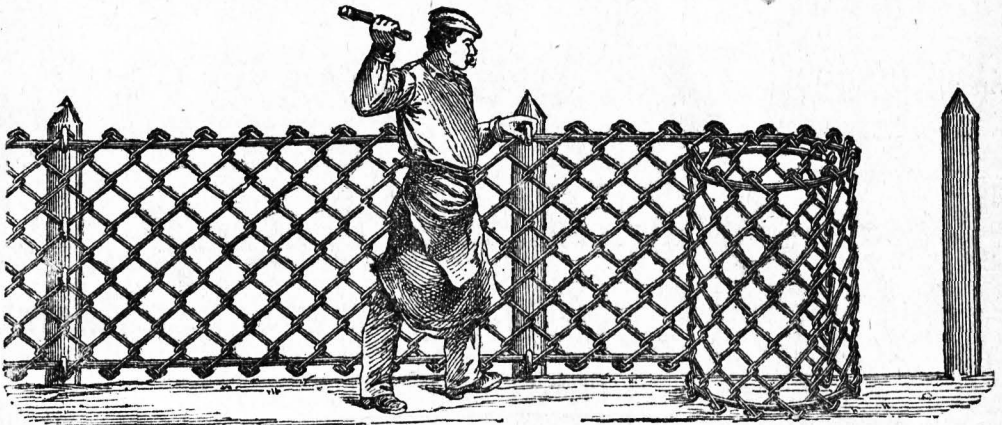

Drahtzäunen

mit Holz- und Eisenpfosten,
Drahtgeweben in Kupfer, Messing und Eisen für alle Zwecke,
sowie von
eisernen Feld- und Kinderbettstellen.

Als Spezialität fertige
Spiralfeder matrizen,
Fussmatten, Frontgitter, Grabgitter etc.
bei billigster Preisberechnung.

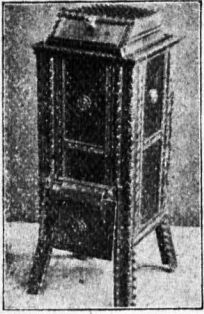

Neu!

Eiserne wurm- und mottenfreie

Kleiderschränke

Neu!

mit feuer- und diebesficheren Schubkästen, gef. gesch. von 160 Mk. an, wertvoll für jeden Haushalt u. passend zum Hochzeitsgeschenk,

Geldschranke, feuer- und diebesficher, von 100 Mk. an. Lieferant für das Königl. Kammergericht zu Berlin, der Kirchen- und Schulkassen zu Stülpe, sowie für Bank-, Bahn-, Spar-, Stadt- und Kirchenkassen unter Nachweis der Feuerprobe von 1876.

Ferner fertige schmiedeeiserne

Dauerbrand-Ofens-Defen

von 15 Mk. an

A. Grohmann, Lützenwalde, Friedrichstr. 8.

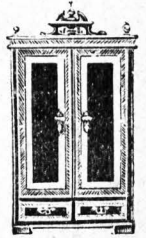

Kaufhaus Abr. Bauchwitz, Lützenwalde.

Gegründet 1866.

Fernsprecher 11.

Breitestr. 32 u. Dämerstr.
Empfehlenswerteste Bezugsquelle für

Fernsprecher 11.

Damen-, Mädchen- und Kinder-Mäntel,

Aleiderstoffe, Seidenstoffe und Besatzartikel, Leinen- und Baumwollwaren,
Leib-, Tisch- und Bettwäsche.

Herren- und Knaben-Konfektion.

Gardinen, Teppiche, Möbelstoffe, Linoleum, Wachstuche, Steppdecken, Bettdecken, Tischdecken,
Wolle, Strümpfe, Wollwaren, Tricotagen, Handschuhe,
Kurz- und Posamentierwaren,
sämtliche Zutaten zur Damen- und Herrenschneiderei,
Grösstes Lager

doppeltgereinigter Bettfedern und Daunen sowie fertiger Betten.

Kaufhaus Abr. Bauchwitz, Lützenwalde.

Ferdinand Schütze,
Böttcher und Brunnenbauer, Baruth (M.).

Großes Lager von fertigen Böttcherwaren.

Ausführung von Brunnen jeder Art,
Uebessinier- und Doppelbrunnen in jeder
Tiefe. — Wasserversorgung für Küche
und Viehställe.

Für jeden von mir aufgestellten Brunnen leiste ich
fünf Jahre Garantie.

Reparaturwerkstatt.

Bau- und Maschinenschlosserei

W. Sommerfeld,

Baruth (M.), Hauptstr. 68, vis-à-vis der Post,
empfiehlt sich zur Anfertigung von

Bittern u. Torwegen.

Uebernahme aller vorkommenden Bauarbeiten etc.

Großes Lager in Fahrrädern.

Sämtliche Zubehörteile. — Reparaturwerkstatt.

Hermann Schulze, Eisenhandlung, Baruth i. M.

empfiehlt

Landwirtschaftl. Maschinen u. Geräte

allererster Fabrikate,

sämtliche Maschinenöle, Fette und Wagenfette,
sowie Fahrräder, Motorzweiräder und Nähmaschinen.

Regenschirme und Spazierstöcke

kaufen Sie am besten im Spezialgeschäft von

Richard Haase.

Ludenwalde, Trennenbriekener Str. 9.

Alle Neuheiten am Lager!

Billige feste Preise!

Reparaturen sowie Neu beziehen schnell,
sauber und billigt in eigener Werkstatt.

Max Müller,

Färberei, ∞

Druckerei und

chem. Waschanstalt,

Baruth i. Mark.

Saubere Anfertigung, schnelle Lieferung,
äußerste Preise.

Emil Hausmann, Baruth (Mark)

Großes Lager in

Herren- u. Knaben-Garderoben,
Paletots, Joppen, Hosen, Westen,
Arbeitskleid.

Maßanfertigung in kürzester Zeit unter Garantie
besen Sites.

Stofflager in nur guten und dauerhaften
Qualitäten.

Sämtliche Herren-Wäsche,

Handschuhe, Kravatten, Hosenträger,

Strümpfe, Hemden, Strickwesten.

∞ Portemonnaies ∞

Richard Seifert, Schuhmachermstr.,

Ludenwalde, Breitestraße 28.

Lager

fertiger Schuhwaren.

Maßgeschäft u. Reparaturwerkstatt.



Telephon Nr. 161.

Telephon Nr. 161.

Paul Kühne, Fahrrad-Mechaniker,

Ludowalder.

Ludowalderstr. 27.

Ludowalder.

Fahrradbau- und Reparatur-Werkstatt.
General-Vertreter der Brennabor-Räder,
Fahrräder-, Motor- u. Automobil-Handlung.

Vertretung der Piccolo-Motorwagen,

besten, zuverlässigsten, luftgefülltesten Motor der Zukunft,

Gebrauchte Motorwagen

stets am Lager. Auskunft über Motorfahrzeuge erteile
zu jederzeit.

Reparaturen sämtlicher Systeme

werden sofort unter nur fachmännischer Aufsicht ausgeführt.

Fahrrad-, Motorzweirad- und Motorwagen-

Lehrunterricht.

Öl.

Benzin.

Größte Werkstatt am Orte.

Fahrräder

von Mk. 65.— an. Eigene und beste Fabrikate. 1 Jahr schriftliche Garantie.

Brennabor-Räder

Nr. 120 — mit sämtl. Zubehör,

Größte Auswahl
neuer und gebrauchter

Fahrräder,

Acetylen-, Gas-
und Wasseranlagen,

Bau-

u. Maschinenschlosserei

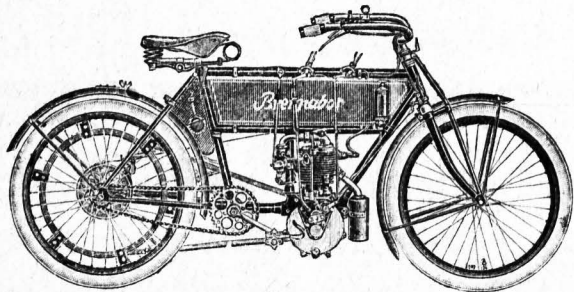

Paul Kühne, Ludowalder,
Ludowalderstr. 27.

Bitte auf Paul Kühne zu achten, Ludowalderstr. 27.



Brennabor
Räder

Wilhelm Kaefer.

Luckenwalde, Treuenbrietzener Strasse 155

Drogen,
Farben,
Chemikalien,

Parfümerien,
Seifen,
Toiletteartikel,

Weingrosshandlung.

Paul Kranich, Drahtwarenfabrik,

Luckenwalde, Luckauerstrasse 10, Fernsprecher 167,

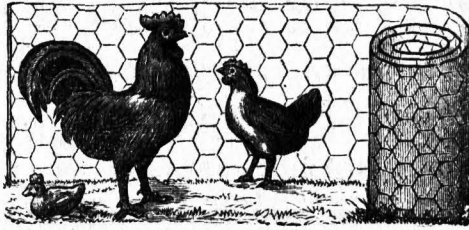

fertigt als
Spezialität:

Komplette Drahtzäune

in allen Ausführungen, mit Holz- und Eisenpfosten,

**Drahtgitter, schmiedeeiserne Front- und Grabgitter,
Thore, Thüren und Vergitterungen aller Art.**

Grosses Lager in Drahtgeflechten,

4- u. 6eckig, Drahtgeweben, Stacheldrähten usw.

Preislisten und Muster gratis und franko.

Otto Schulze,

Hauptstr. 44. Baruth (Mark) Hauptstr. 44.

Destillation, Kolonialwaren, Weine,
Delikatessen und Konserven,
Zigarren- und Tabak-Handlung.

Lager von

Stabeisen und Eisenwaren, Oelen,
Teer, Dachpappe, Schmiedekohlen.

Julius Rosenthal

Luckenwalde, Breitestr. 6.

Größtes Spezial-Geschäft

für elegante

Herren- u. Knaben-Garderobe

und sämtliche

Arbeiter-Sachen.

Hamburger Kaffee-Lager.

Thee, Kaffee, Schokoladen, Konfitüren und Biskuits.

— Weine, Spirituosen. —

Friedrich Garfs Nachfl.

Inhaber:

Richard Pansen,

Luckenwalde, Treuenbriehenerstraße 12/13.

Grabdenkmäler

in allen Steinarten empfiehlt zu soliden Preisen

Gustav Herfurth, Luckenwalde,

Dahmerstrasse 4

Fritz Stieper,

— Uhrmacher und Goldarbeiter, —
Baruth (Mark).

Größtes Lager in

Taschen- u. Wanduhren,

Regulateuren,

Rathenower Brillen und Goldwaren.

Anna Brachmüller,

Gut- u. Mützengeschäft, Pelzwarenhandlg.,
Luckenwalde, Markt 29/30,

empfiehlt

Boas, Muffen, Pelze in allen
Preislagern.

Mützen, Klappmützen,
Filz- und Haar-Hüte, weich u. steif,
sowie in allen Farben.

Zylinderhüte

Stets großes Lager. Solide Preise.

Den vorteilhaftesten Einkauf

in

Putz-, Weiß- und Modewaren,
Wollsachen, Trikotagen u. Herrenwäsche,
Kravatten, Schirmen usw.

bietet einzig und allein die Firma

Margarete Sabatzky, (Ed. Rohn Nachfolger).

Luckenwalde, Breite Str. 10.

Julius Fleischhauer,

Luckenwalde,
Breite Str. 7,
Telephon No. 51.

Gegründet 1855.

Kolonial-, Delikatess-, Tabak- und Zigarren-Handlung.

Größtes Spezialgeschäft für Scheiben- und Jagd-Munition.

Grosses Lager in Lefauchaux- und Zentralfeuer-Patronenhülsen für sämtliche Kaliber.
Geladene Lefauchaux- und Zentralfeuer-Jagdpatronen, Kaliber 16 und 12.

Jagdutensilien aller Art. — Gamaschen und Rucksäcke für Jäger und Radfahrer.

Ständiges Lager in soliden Jagdgewehren, das Stück von 30 Mark an,

Teschings und Luftgewehren, das Stück von 7 Mk. an, und in Revolvern von 4 Mk. an
Preisliste in Waffen und Jagdutensilien steht auf Wunsch gratis and franko zur Verfügung.

Rich. Felgentreu,

Luckenwalde, Beelitzer Tor 4.

==== Fernsprecher 145. ====

Spezial-Geschäft • Elektrischer

Beleuchtungs- u Kraftübertragungs-Anlagen
jedes Umfanges und Systems.

Telephon-, Telegraphen-, Signal-, und Alarm-Anlagen
für Städte, Bahnen, Fabriken, Hüttenwerke etc.

Ausarbeitung von Projekten. Kostenanschläge gratis.
Lager elektrotechnischer Bedarfsartikel.

Neuheiten
in

Knaben Anzügen,

Stoff- und
Wach-

Fritz Wiener,
Baruth (M.), Hauptstr. 107. *

Knaben-

Hosen, Paletots u. Kellerröcke.

Paul Kalinowski, Kürschnerstr.,
Baruth (Mark) Hauptstr. 41,

Hut-, Mützen- und
Pelzwaren-Lager

in reicher Auswahl.

Konservierung von Pelzwaren.

Reparaturen schnellstens.

Brauerei W. Fährndrich,

Luckenwalde, Breite Str. 12|13.

Telegramm-Adr.:
Brauerei Fährndrich.

Begründet 1835.

Fernsprechanruf
Nr. 190.

Im Zentrum der Stadt gelegen.

Eigene Malzfabrikation.

Eigene Eisfabrikation.

Altrenommierteste u. grösste Brauerei am Platze.

Jahresabsatz 1905: 15376 Hektoliter.

Spezialitäten:

„Fährndrichs Pilsner“,

„Fährndrichs Versand“.

Zahlreiche Anerkennungs schreiben von hohen und höchsten Behörden, u. a. von
Sr. Königl. Hoheit dem Prinzen Joachim Albrecht von Preußen.

Ferner empfehlen wir:

- ff. Tafel-Weißbier (Berliner Art), hochfeines
Luckenwalder Stangenbier, hell und dunkel,
(goldklar und sehr haltbar),
- ff. Gesundheits-Malzbier.

Lieferung sämtlicher Biere in gr. u. kl. Gebinden u. Originalflaschen mittelst
eigener Gespanne franko Haus zu koulantesten Preisen.

Verkauf von Malzkeimen und getrockneten Viertrebern in bester Qualität zu
billigsten Tagespreisen.

Bei Bezug in Waggons bedeutende Preisermäßigung.

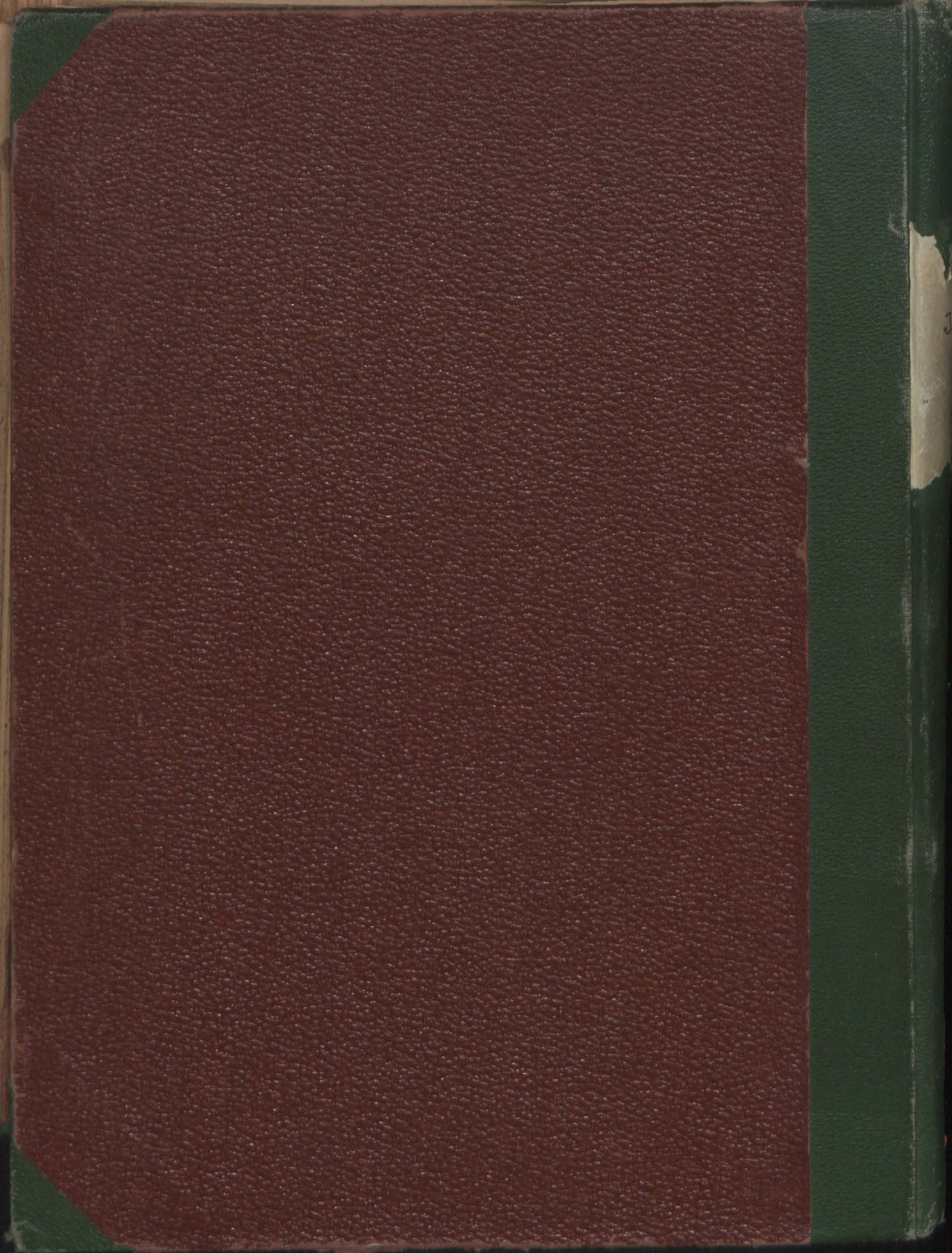

3