

5. Personal

5. Personal

Die vorhandene Krankenhausstruktur im Land Brandenburg wurde nach 1991 durch Maßnahmen der Krankenhausplanung deutlich beeinflusst.

Während im Zeitraum 1991 bis 2002 in den Krankenhäusern des Landes Brandenburg die Anzahl der aufgestellten Betten um 24,1 % (5.232) sank, reduzierte sich die Anzahl der vereinbarten Vollkräfte lediglich um 10,3 % (2.679,2 VK). Das ist auf das veränderte Leistungsgeschehen im Krankenhausbereich insbesondere auch auf die gestiegenen Fallzahlen zurückzuführen.

Im Jahr 2002 wurden 116,5 Vollkräfte mehr als im Jahr 2001 vereinbart. Dies entspricht einer Steigerung um 0,5 %.

Deutliche Veränderungen weisen die Dienstarten Ärztlicher Dienst und Pflegedienst auf. Nachdem in den Jahren 1991 und 1992 die Anzahl der vereinbarten Vollkräfte in diesen Dienstarten rückläufig war, zeichnete sich eine deutliche Zunahme in den Jahren 1994 bis 1997 ab. 1998 gab es einen leichten Rückgang der Anzahl der Vollkräfte, der sich jedoch im Jahr 1999 wieder auf dem Niveau des Jahres 1997 stabilisierte. Im Jahr 2000 war die Anzahl der Vollkräfte in diesen Dienstarten erneut rückläufig, stieg in den Jahren 2001 und 2002 jedoch wieder deutlich an. Eine relative Stabilität der Anzahl der Vollkräfte zeigt sich in den Dienstarten Medizinisch-technischer Dienst und Funktionsdienst.

Im Vergleich zu den direkt patientenwirksamen Dienstarten haben sich die anderen Dienstarten seit 1991 insgesamt rückläufig entwickelt. Das betreffende Krankenhauspersonal ist zum großen Teil von Dienstleistern in entsprechende Bereiche übernommen worden. Seit 1998 hat sich die Anzahl der Vollkräfte auf einem relativ stabilen Niveau eingependelt.

Damit ist der Krankenhausbereich mit 23.365,1 pflegesatzfinanzierten Vollkräften einer der wichtigsten Arbeitgeber im Land Brandenburg.

Tab. 5-1: Personalentwicklung in den Krankenhäusern des Landes Brandenburg
(vereinbarte Vollkräfte)

| Dienstart | 1991 | 1992 | 1994 | 1995 | 1996 |
|--|----------|----------|----------|----------|----------|
| Ärztlicher Dienst (ÄD) | 2.609,4 | 2.518,4 | 2.523,9 | 2.607,9 | 2.651,5 |
| Pflegedienst (PflD) | 9.512,9 | 8.986,1 | 9.163,8 | 9.436,7 | 9.722,8 |
| Medizinisch-technischer Dienst (MTD) | 3.662,4 | 3.346,5 | 2.871,6 | 2.896,4 | 2.900,4 |
| Funktionsdienst (FD) | 2.329,8 | 2.024,8 | 2.041,6 | 2.105,0 | 2.116,0 |
| Klinisches Hauspersonal (HP) | 1.071,9 | 925,3 | 708,5 | 697,9 | 661,5 |
| Wirtschafts- und Versorgungsdienst (WVP) | 2.997,9 | 2.520,4 | 2.161,2 | 2.159,7 | 2.026,0 |
| Technischer Dienst (TD) | 874,6 | 634,8 | 687,9 | 672,3 | 663,4 |
| Verwaltungsdienst (VD) | 2.217,1 | 1.946,7 | 1.683,2 | 1.676,0 | 1.666,4 |
| Sonderdienste (SD) | 334,9 | 319,5 | 317,9 | 330,9 | 107,6 |
| Sonstiges Personal (SP) | 433,4 | 160,4 | 50,7 | 51,4 | 71,7 |
| Personal insgesamt | 26.044,3 | 23.382,9 | 22.210,4 | 22.634,2 | 22.587,3 |

Noch Tab. 5-1: Personalentwicklung in den Krankenhäusern des Landes Brandenburg
(vereinbarte Vollkräfte)

| Dienststart | 1997 | 1998 | * 1999 | 2000 | 2001 | 2002 |
|--------------------|----------|----------|----------|----------|----------|----------|
| ÄD | 2.835,6 | 2.785,9 | 2.850,0 | 2.818,2 | 2.914,7 | 2.955,1 |
| PfID | 10.133,8 | 9.887,6 | 10.014,3 | 9.819,4 | 10.090,4 | 10.122,2 |
| MTD | 3.017,0 | 2.930,0 | 2.964,9 | 2.918,7 | 2.975,3 | 2.993,0 |
| FD | 2.260,3 | 2.235,4 | 2.260,7 | 2.211,4 | 2.283,5 | 2.301,4 |
| HP | 667,8 | 614,5 | 620,9 | 617,1 | 599,6 | 601,4 |
| WVP | 2.091,0 | 2.013,9 | 2.016,4 | 1.958,6 | 1.966,5 | 1.976,8 |
| TD | 667,5 | 643,0 | 645,4 | 629,2 | 640,1 | 639,9 |
| VD | 1.701,6 | 1.636,8 | 1.635,5 | 1.582,2 | 1.617,8 | 1.614,4 |
| SD | 98,4 | 97,0 | 97,2 | 95,6 | 97,6 | 97,6 |
| SP | 73,9 | 60,9 | 60,9 | 63,6 | 63,1 | 63,1 |
| Personal insgesamt | 23.546,9 | 22.905,1 | 23.166,2 | 22.714,0 | 23.248,6 | 23.365,1 |

Quelle: MASGF

Dienststarten: vgl. Anlage zur Bundespflegesatzverordnung (BPfIV)

*) Für ein Krankenhaus konnte nur der Stand 1998 verwendet werden.

Tab. 5-2: Personal der Krankenhäuser 2000 nach Ländern
(Vollkräfte je 100 belegte Betten)

| Land | Insgesamt | Ärztlicher Dienst | Pflege- dienst | Med.-tech. Dienst | Funktions- dienst | Wirtschafts- u. Versor- gungsdienst |
|----------------------------|-----------|-------------------|-------------------|----------------------|----------------------|---|
| Baden- Württemberg | 200,4 | 25,4 | 75,3 | 32,1 | 18,9 | 18,8 |
| Bayern | 183,8 | 23,7 | 71,8 | 25,7 | 17,2 | 18,5 |
| Berlin | 232,9 | 34,5 | 80,2 | 39,2 | 27,3 | 15,9 |
| Brandenburg | 157,9 | 20,8 | 68,3 | 21,6 | 16,6 | 10,7 |
| Bremen | 196,2 | 26,6 | 79,7 | 25,7 | 21,0 | 17,8 |
| Hamburg | 202,0 | 29,1 | 78,1 | 34,2 | 22,4 | 10,5 |
| Hessen | 187,8 | 22,8 | 75,0 | 27,3 | 17,9 | 15,6 |
| Mecklenburg- Vorpommern | 189,9 | 26,8 | 73,5 | 32,7 | 19,0 | 11,7 |
| Nieder- sachsen | 180,4 | 21,2 | 75,0 | 23,6 | 17,2 | 17,3 |
| Nordrhein- Westfalen | 170,2 | 22,6 | 69,3 | 25,3 | 16,4 | 13,7 |
| Rheinland- Pfalz | 178,4 | 22,2 | 73,6 | 24,0 | 16,7 | 15,7 |
| Saarland | 199,5 | 25,9 | 79,0 | 27,1 | 19,9 | 17,0 |
| Sachsen | 168,6 | 22,1 | 70,4 | 25,4 | 18,9 | 7,8 |
| Sachsen- Anhalt | 178,4 | 23,1 | 74,6 | 27,7 | 18,4 | 9,8 |
| Schleswig- Holstein | 184,7 | 25,0 | 74,9 | 27,8 | 18,5 | 13,9 |
| Thüringen | 167,3 | 22,9 | 68,1 | 26,5 | 17,3 | 10,3 |
| Deutschland | 182,9 | 23,8 | 72,8 | 27,1 | 18,1 | 15,0 |

Quelle: Statistisches Bundesamt

Abb. 5-1: Vereinbarte Vollkräfte nach Dienstarten - Vergleich 1991 zu 2002



Abb. 5-2: Vereinbarte Vollkräfte nach Dienstarten - Vergleich 2001 zu 2002



6. Staatlich anerkannte Ausbildungsstätten für Fachberufe des Gesundheitswesens

6. Staatlich anerkannte Ausbildungsstätten für Fachberufe des Gesundheitswesens

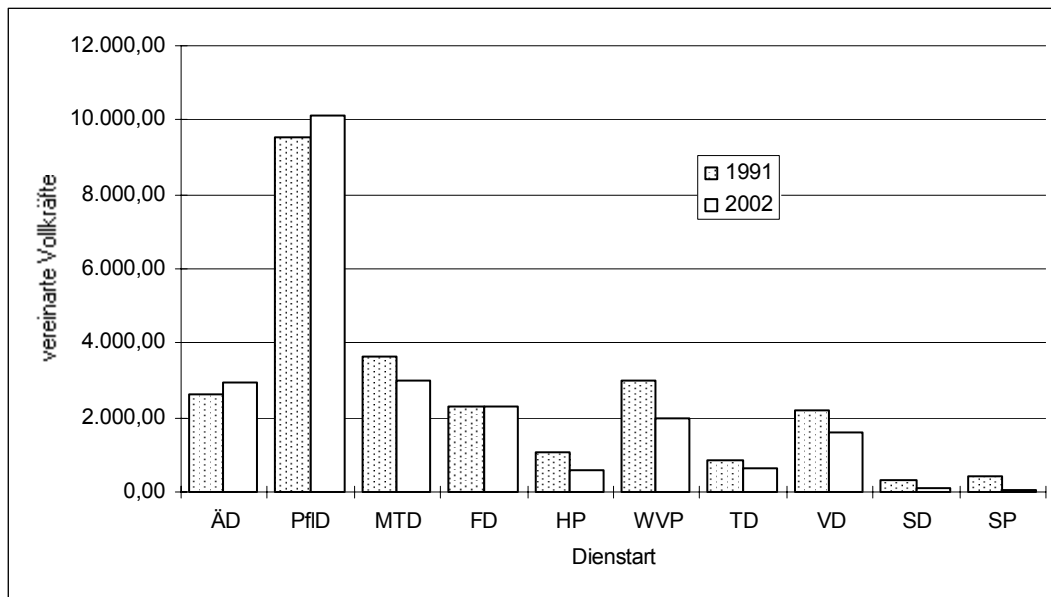
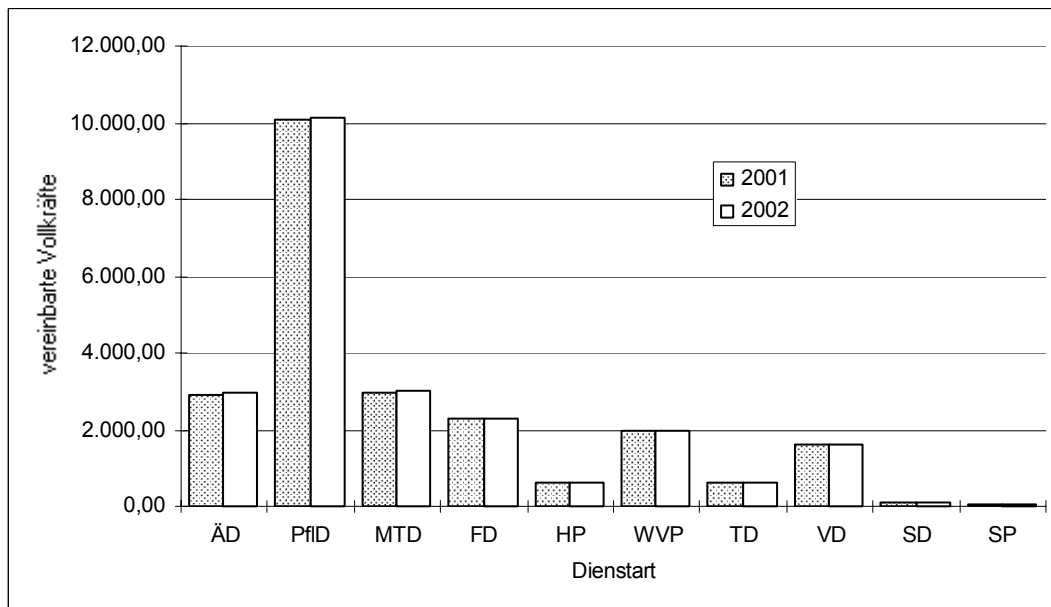
Abb. 6-1: Staatlich anerkannte Ausbildungsstätten für Fachberufe des Gesundheitswesens - Standortübersicht

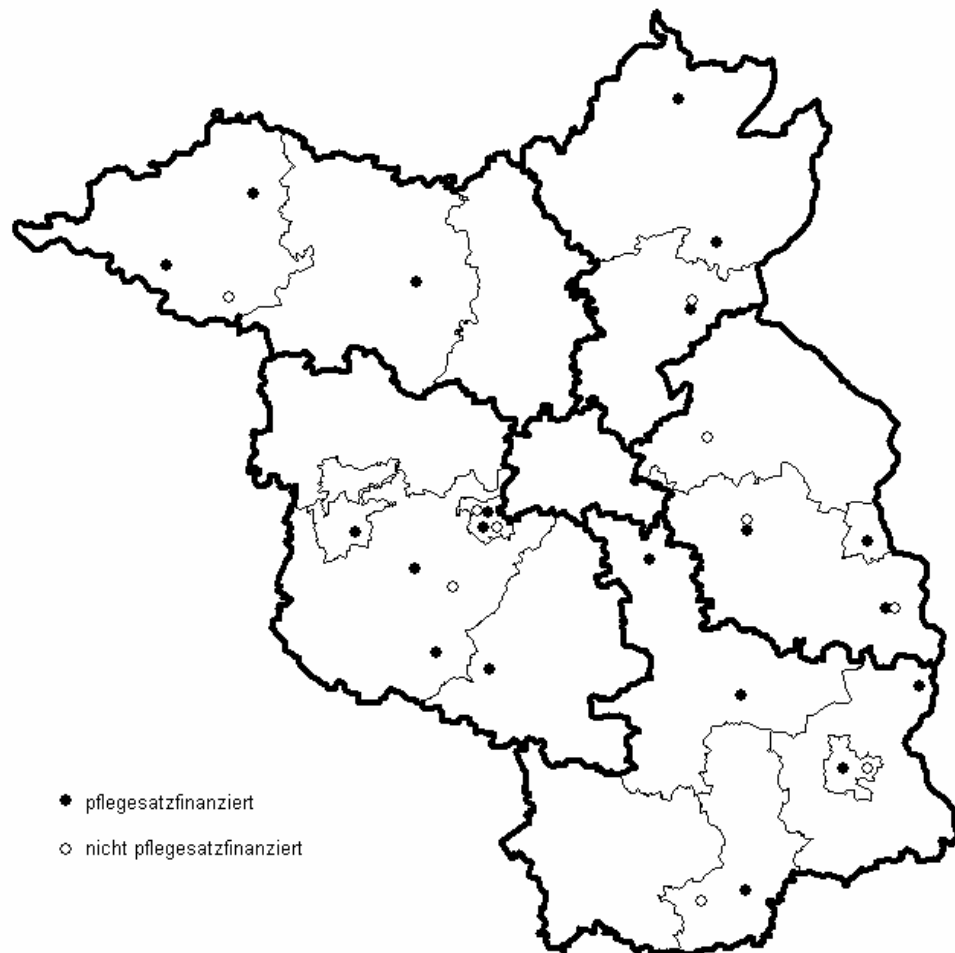

Am Stichtag 30. November 2002 wurden im Land Brandenburg 3.391 Jugendliche und Erwachsene an 28 staatlich anerkannten Ausbildungsstätten für Gesundheitsberufe in 11 bundesrechtlich geregelten Fachberufen des Gesundheitswesens ausgebildet. Im Vergleich zum Vorjahr hat sich die Zahl der Auszubildenden deutlich erhöht.

Vier Schulen in den Städten Brandenburg, Cottbus, Eisenhüttenstadt und Potsdam mit einem breit gefächerten Ausbildungsprofil bildeten 1.334 Schülerinnen und Schüler (39,3 %) aus. Die am häufigsten gewählte Fachrichtung war Krankenpflege. Insgesamt wurden zum Stichtag 1.960 Schülerinnen und Schüler (57,8 %) in der Krankenpflege ausgebildet.

Die Ausbildungen der in Tabelle 6-1 genannten Schulen erfüllen die Voraussetzungen nach § 2 Nr. 1a KHG und waren daher pflegesatzfinanziert. Sie stellten 76,0 % aller Ausbildungsplätze im Gesundheitswesen im Land Brandenburg zur Verfügung. Das Angebot wurde ergänzt durch anderweitig finanzierte Ausbildungsstätten für Logopädie, Physiotherapie, Masseur und medizinische Bademeister, Pharmazeutisch-technische Assistenz, Rettungsassistenz und Ergotherapie (Tabelle 6-2). Sie stellten am Stichtag 24,0 % der Ausbildungsplätze.

Unabhängig von der Finanzierungsform leisten alle Ausbildungsstätten einen wesentlichen Beitrag zur Sicherung des Nachwuchses in den Gesundheitsfachberufen im Land Brandenburg.

Tab. 6-1: Staatlich anerkannte Ausbildungsstätten für Fachberufe des Gesundheitswesens (pflegesatzfinanziert)

| | | Plätze laut Anerkennungsbescheid | | | | | | | Schüler am 30.11.02 |
|-----|--|----------------------------------|-----------|-------------|-----|-----|-----|----|---------------------------|
| | | Anzahl | Kr Pfl | KiKr Pfl | KPH | MTL | MTR | PT | |
| 1. | Medizinische Schule an der Städtischen Klinikum Brandenburg GmbH | 225 | X | X | | | | X | 174 |
| 2. | Medizinische Schule am Carl-Thiem-Klinikum Cottbus | 619 | X | X | X | X | X | X | 414 |
| 3. | Schule für Gesundheitsberufe e.V. Eisenhüttenstadt | 336 | X | | | X | | X | 303 |
| 4. | Schule für Gesundheitsberufe an der Klinikum Ernst von Bergmann gGmbH Potsdam | 395 | X | X | | X | X | | 369 |
| 5. | Bildungszentrum für Berufe im Gesundheitswesen Berlin-Brandenburg e.V., Campus Eberswalde | 225 | X | | | | | | 110 |
| 6. | Medizinische Schule Uckermark e.V. Prenzlau | 200 | X | | X | | | | 202 |
| 7. | Schule für Gesundheitsberufe an der KKH Prignitz gGmbH Wittenberge | 78 | X | | X | | | | 81 |
| 8. | Krankenpflegeschule am Humaine Klinikum Bad Saarow | 99 | X | | X | | | | 101 |
| 9. | Krankenpflegeschule an der Klinikum Frankfurt (Oder) GmbH | 100 | X | X | | | | | 97 |
| 10. | Schule für Krankenpflegehilfe am Naemi-Wilke-Stift Guben | 20 | | | X | | | | 18 |
| 11. | Krankenpflegeschule am Achenbach-KKH Königs Wusterhausen der Klinikum Dahme-Spreewald GmbH | 75 | X | | | | | | 71 |
| 12. | Krankenpflegeschule am Diakonissenmutterhaus Luise-Henrietten-Stift Lehnin | 63 | X | | | | | | 33 |

Noch Tab. 6-1: Staatlich anerkannte Ausbildungsstätten für Fachberufe des Gesundheitswesens (pfllegesatzfinanziert)

| | | Plätze laut Anerkennungsbescheid | | | | | | | Schüler am 30.11.02 | |
|-----|---|----------------------------------|---------------------------|-------------|-----|-----|-----|------|---------------------------|--|
| | | Anzahl | Kr Pfl | KiKr Pfl | KPH | MTL | MTR | Ergo | | |
| 13. | Krankenpflegeschule am DRK-KH Luckenwalde | 60 | X | | | | | | 45 | |
| 14. | Krankenpflegeschule an der Spreewaldklinik Lübben der Kliniken Dahme-Spreewald GmbH | 60 | X | | | | | | 65 | |
| 15. | Krankenpflegeschule an der Ruppiner Kliniken GmbH Neuruppin | 120 | X | | X | | | | 115 | |
| 16. | Krankenpflegeschule am St. Josefs-Krankenhaus Potsdam | 75 | keine Ausbildung bis 2006 | | | | | | | |
| 17. | KMG Schule für Gesundheitsberufe e.V. Staatlich anerkannte Schule für Krankenpflege Pritzwalk | 80 | X | | | | | | 96 | |
| 18. | Krankenpflegeschule an der Johanniter-KH im Fläming gGmbH Treuenbrietzen | 60 | X | | | | | | 50 | |
| 19. | Krankenpflegeschule an der Klinikum Niederlausitz GmbH Klettwitz | 85 | X | | X | | | | 60 | |
| 20. | Schule für Ergotherapie „Regine Hildebrandt“ Angermünde | 75 | | | | | | X | 76 | |

Anmerkungen:

| | | |
|---------|---|--|
| KrPfl | = | Krankenpflege |
| KiKrPfl | = | Kinderkrankenpflege |
| KPH | = | Krankenpflegehilfe |
| MTL | = | Medizinisch-Technische Laboratoriumsassistentenz |
| MTR | = | Medizinisch-Technische Radiologieassistentenz |
| PT | = | Physiotherapie |
| Ergo | = | Ergotherapie |

Quelle: MASGF

Tab. 6-2: Staatlich anerkannte Ausbildungsstätten für Fachberufe des Gesundheitswesens
(nicht pflegesatzfinanziert)

| | Ausbildungsstätte | Plätze laut Anerkennungsbescheid | | | | | | | | Schüler am 30.11.02 |
|----|---|----------------------------------|----|----|----|-----|------|-----|-------|---------------------------|
| | | Anzahl | PT | MB | RA | Log | Ergo | PTA | KrPfl | |
| 1. | Akademie für Sozial- und Gesundheitsberufe gGmbH Staatlich anerkannte Schule für Physiotherapie und Masseur und med. Bademeister , Beelitz | 120 | X | X | | | | | | 89 |
| 2. | KMG Schule für Gesundheitsberufe e.V. Staatlich anerkannte Schule für Physiotherapie und Masseur und med. Bademeister, Bad Wilsnack | 125 | X | X | | | | | | 120 |
| 3. | Schule für Physiotherapie GmbH, Potsdam | 125 | X | | | | | | | 108 |
| 4. | Schule für Physiotherapie und Masseur und medizinische Bademeister Sozialwissenschaftliche Fortbildungsgesellschaft mbH Strausberg | 125 | X | X | | | | | | 80 |
| 5. | Landesrettungsschule Brandenburg e.V. Ausbildungsstätte für Rettungsassistenten Bad Saarow | 60 | | | X | | | | | 94 |
| 6. | Brandenburgisches Bildungswerk für Medizin und Soziales e.V. Ausbildungsstätte für Rettungsassistenten Potsdam | 50 | | | X | | | | | 50 |

Noch Tab. 6-2: Staatlich anerkannte Ausbildungsstätten für Fachberufe des Gesundheitswesens
(nicht pflegesatzfinanziert)

| | Ausbildungsstätte | Plätze laut Anerkennungsbescheid | | | | | | | | Schüler am 30.11.02 |
|-----|--|----------------------------------|----|----|----|-----|------|-----|-------|---------------------------|
| | | Anzahl | PT | MB | RA | Log | Ergo | PTA | KrPfl | |
| 7. | IFBE - med. GmbH Schule für Logopädie, Cottbus | 60 | | | | X | | | | 52 |
| 8. | IFBE - med. GmbH Schule für Ergotherapie Großräschen | 100 | | | | | X | | | 103 |
| 9. | Schule für Gesundheitsberufe e.V. Eisenhüttenstadt | 72 | | | | | | X | | 74 |
| 10. | MESO-Akademie gGmbH Eberswalde | 75 | | | | | | | X | 97 |
| 11. | Krankenpflegeschule am Humaine Klinikum Bad Saarow | 51 | | | | | | | X | 44 |

Anmerkungen:

| | | |
|-------|---|---------------------------------------|
| PT | = | Physiotherapie |
| MB | = | Masseur und medizinischer Bademeister |
| RA | = | Rettungsassistent |
| Log | = | Logopädie |
| Ergo | = | Ergotherapie |
| PTA | = | Pharmazeutisch-Technische Assistenz |
| KrPfl | = | Krankenpflege |

Quelle: LDS, MASGF

7. Investitionsfinanzierung im Land Brandenburg

7. Investitionsfinanzierung im Land Brandenburg

Im Jahr 1990 wiesen die Krankenhäuser im Land Brandenburg erhebliche Mängel im baulichen Zustand und in der medizinisch-technischen Ausstattung auf. Es bedurfte angesichts dieser schwierigen Ausgangssituation in den ersten Jahren nach der Wende erheblicher finanzieller Anstrengungen, um das Niveau der stationären Krankenversorgung schrittweise zu verbessern. Zur Behebung der schwerwiegendsten Mängel und zur Verbesserung der medizinisch-technischen Ausstattung wurden den Brandenburger Krankenhäusern im Zeitraum 1991 -1994 rd. 1,7 Milliarden DM zur Verfügung gestellt. Das Versorgungsniveau konnte auf diese Weise erheblich verbessert werden. Insbesondere im Bereich der medizinisch-technischen Ausstattung ist der Anschluss an das Niveau der alten Länder erreicht worden.

Weitere Fortschritte bei der Verbesserung des Niveaus der stationären Versorgung bzw. bei der Anpassung an den Standard in den westlichen Bundesländern wurden aber durch den in weiten Teilen nicht befriedigenden baulichen Zustand der meisten Krankenhäuser blockiert. Der hier bestehende große investive Nachholbedarf konnte bzw. kann nur durch umfangreiche Sanierungs- und Neubaumaßnahmen gedeckt werden.

Der Artikel 14 des Gesundheitsstrukturgesetzes (GSG) sieht aus diesem Grund vor, dass zur Deckung des investiven Nachholbedarfs in den Jahren 1995 bis 2004 in den einzelnen neuen Ländern ein jährlich fortzuschreibendes Krankenhausinvestitionsprogramm aufgestellt wird. Zur Finanzierung des Programms für die Brandenburger Krankenhäuser stehen in 2003 und 2004 jährlich rund 100 Mio. € bereit.

Größtenteils werden diese Haushaltsmittel durch das Land Brandenburg und durch Sonderergänzungszuweisungen des Bundes aufgebracht. Weitere rund 26 Mio. € werden jährlich durch die von den Kostenträgern erhobenen Investitionszuschläge beigesteuert.

Auf der Grundlage der Förderung aus diesen Mitteln des Krankenhausinvestitionsprogramms des Landes Brandenburg konnten im Zeitraum der letzten 12 Monate fünf Krankenhausbaumaßnahmen abgeschlossen werden. Die Fertigstellungen haben wiederum in jedem Einzelfall zu einer beträchtlichen Anhebung des Niveaus der stationären Versorgung vor Ort geführt.

Hinzuweisen ist in diesem Zusammenhang auf die Fertigstellung des Bettenhauses am Waldkrankenhaus Gransee (Paritätischer Krankenhausverbund Nordbrandenburg gemeinnützige GmbH). Nach dem bereits 1998 der Untersuchungs- und Behandlungstrakt in Betrieb genommen wurde, konnte nun auch das neue Bettenhaus bezogen werden. Diese Baumaßnahmen wurden vom Land mit rund 22 Mio. € gefördert.

Am Klinikum Uckermark GmbH in Schwedt konnte die Sanierung der Operationsabteilung in Verbindung mit einer Neuordnung bzw. Sanierung der Aufnahme und Notfallversorgung abgeschlossen werden. Außerdem wurde das Krankenhaus der Schwerpunktversorgung mit einem Kernspintomographen ausgestattet. Das Bewilligungsvolumen für diese Maßnahmen beläuft sich auf rund 12,5 Mio. €

Gemeinsam mit der neu errichteten Rehabilitationsklinik wurde ein Ersatzneubau des somatischen Krankenhauses des Diakonissen-Mutterhauses Luise-Henrietten-Stift Lehnin fertig gestellt. Allein der Krankenhausbereich weist eine Fördersumme von rund 13,3 Mio. € auf.

Außerdem konnten die Vorbereitungsarbeiten zur Realisierung der geplanten großen Sanierungs- und Teilbaumaßnahmen, dem Bauabschnitt 5A, am Carl-Thiem-Klinikum Cottbus abgeschlossen werden. Hierzu waren unter anderem die Verlagerung der Verwaltungsabteilung und eine Neuausrichtung des Energie- und Medienkonzeptes erforderlich. Bereits diese Maßnahmen weisen ein Fördervolumen von rund 10,8 Mio. € auf.

Ergänzend dazu wurde die Tagesklinik des Evangelischen Krankenhauses für Geriatrie in Potsdam eingeweiht.

Für die Restlaufzeit des Programms bis zum Jahr 2004 bildet im Land Brandenburg die Sanierung der Standorte der größeren Krankenhäuser der Regel- bzw. Schwerpunktversorgung den eindeutigen Programmschwerpunkt. Die entsprechenden Baumaßnahmen an der Städtischen Klinikum Brandenburg GmbH, der Klinikum Frankfurt (Oder) GmbH sowie der Kreiskrankenhaus Prignitz gGmbH standen Ende 2002 kurz vor der Fertigstellung. Die Planungsphasen für zentrale Investitionsvorhaben an den beiden größten Krankenhäuser im Land Brandenburg in Potsdam (Klinikum Ernst von Bergmann gGmbH) und Cottbus (Carl-Thiem-Klinikum – Bauabschnitt 5A) mit einem Gesamtinvestitionsvolumen von über 100 Mio. € sind abgeschlossen.

8. Einrichtungen zur stationären Rehabilitation

8. Einrichtungen zur stationären Rehabilitation

Abb. 8-1: Vorsorge- und Rehabilitationseinrichtungen mit einem Versorgungsvertrag nach §111 SGB V - Standortübersicht

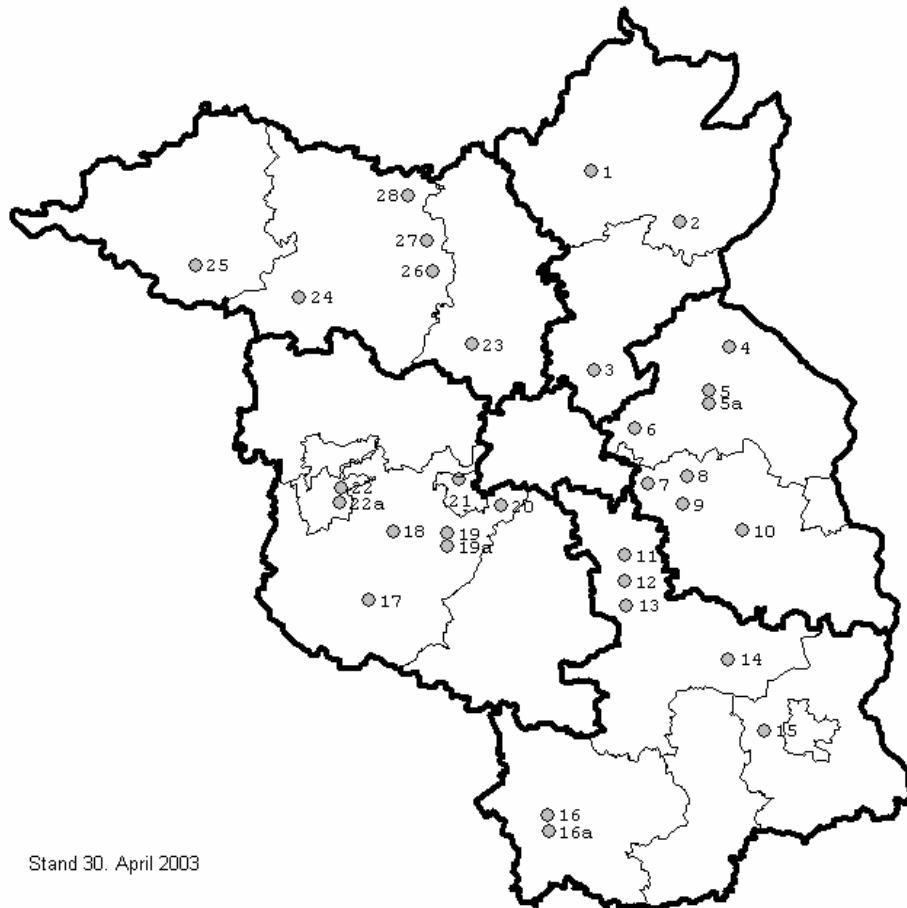

| | | | | |
|-----------------------|---------------|------------------------|----------------------------|-----------------|
| 1 Templin | 7 Rüdersdorf | 13 Teupitz | 19 Beelitz-Heilstätten (2) | 25 Bad Wilsnack |
| 2 Wolletz | 8 Grünheide | 14 Lübben | 20 Teltow | 26 Lindow |
| 3 Bernau-Waldsiedlung | 9 Mönchwinkel | 15 Burg | 21 Neu Fahrland | 27 Rheinsberg |
| 4 Bad Freienwalde | 10 Bad Saarow | 16 Bad Liebenwerda (2) | 22 Brandenburg (2) | 28 Dorf Zechlin |
| 5 Buckow (2) | 11 Massow | 17 Belzig | 23 Sommerfeld | |
| 6 Dahwitz-Hoppegarten | 12 Motzen | 18 Lehnin | 24 Wusterhausen | |

Im Gegensatz zur Krankenhausplanung ist dem MASGF in der Planung von stationären medizinischen Rehabilitationseinrichtungen lediglich ein begrenztes Mitspracherecht eingeräumt. Die Arbeitsgemeinschaft der Verbände der Krankenkassen im Land Brandenburg muss bei Abschluss oder Kündigung eines Versorgungsvertrages gemäß § 111 SGB V das Einvernehmen mit der für die Krankenhausplanung zuständigen Landesbehörde anstreben. Andere Rehabilitationsträger sind zu derartigen Abstimmungen gesetzlich nicht verpflichtet. Das MASGF hat im Rahmen seiner Möglichkeiten koordinierende Aufgaben übernommen und ist u. a. Mitglied im Rehakoordinierungskreis Berlin-Brandenburg.

Die Rehabilitationskliniken im Land Brandenburg, die somatisch erkrankte Patienten versorgen, haben alle die Zulassung zur Durchführung von Anschlußrehabilitationsmaßnahmen nach Krankenhausaufenthalt. Dies ist für die Krankenhäuser im Land Brandenburg genauso wie für die im Land Berlin von großer Bedeutung. Neben diesen Rehabilitationskliniken enthält der Krankenhausbericht 2003 auch wieder Angaben über alle sonstigen medizinischen Rehabilitationskliniken und stationären Vorsorgeeinrichtungen im Land Brandenburg.

In den 32 Einrichtungen für medizinische Vorsorge- und Rehabilitationsmaßnahmen im Land Brandenburg werden ca. 5.800 Betten vorgehalten. Von diesen Einrichtungen sind 2 Landeskliniken mit insgesamt 48 Rehabilitationsbetten im Bereich der Suchtentwöhnung tätig. Von den weiteren am 30. April 2003 im Land Brandenburg betriebenen 26 medizinischen Rehabilitationskliniken (mit ca. 5.300 Betten) haben sich 4 Einrichtungen der Rehabilitation von Kindern und Jugendlichen angenommen (285 Betten). Hierzu gehört auch die neurologische Rehabilitationsklinik für Kinder und Jugendliche in der Stadt Brandenburg, die als Modellprojekt von Bund und Land die jungen Patienten angefangen von der Frührehabilitation bis hin zu Berufsfindung und -vorbereitung versorgen kann. In dieser Komplexität gibt es bundesweit insgesamt nur 4 Einrichtungen. Zusätzlich zu den damit 28 Rehabilitationskliniken stehen für stationäre Vorsorgemaßnahmen für Kinder, Mütter mit Kindern, Mütter und Schwangere an 4 Standorten 263 Betten zur Verfügung.

In Absprache mit dem Land Berlin decken die Rehabilitationskliniken im Land Brandenburg den Bedarf für die Berliner Bevölkerung mit ab, da im Land Berlin keine zusätzlichen stationären medizinischen Rehabilitationskapazitäten aufgebaut werden sollen. Mit den vorhandenen Rehabilitationskliniken steht für die Region Berlin-Brandenburg in Abstimmung mit den gesetzlichen Kostenträgern eine ausreichende Anzahl von Rehabilitationsbetten im Land Brandenburg zur Verfügung.

Erfreulicherweise konnte sich die seit 1999 aufgezeigte Konsolidierung in der Auslastung der Rehabilitationskliniken weiter verfestigen. Hatte die extreme Budgetierung der Ausgaben für medizinische Rehabilitationsmaßnahmen bei den Renten- und den Krankenversicherungsträgern 1997 zu massiven Auslastungseinbrüchen in den Rehabilitationskliniken geführt, so haben viele Rehabilitationskliniken wieder eine gute Belegung erzielen können. Voraussetzung dafür war u. a. die gestiegene Nachfrage der Sozialversicherungsträger, die stärkere Ausrichtung auf Anschlussrehabilitationsmaßnahmen und vereinzelt die Erweiterung des Indikationsspektrums. Die durchschnittliche Auslastung aller Rehabilitationskliniken betrug ca. 85 %. Problematisch ist jedoch weiterhin die Auslastung im stationären Vorsorgebereich in den Wintermonaten.

In den am 30. April 2003 betriebenen Rehabilitationskliniken sind Betten für folgende Indikationen vorhanden:

| | |
|--------------------------------|--------------|
| Bewegungsorgane/Rheumatologie: | 12 Standorte |
| Kardiologie: | 6 Standorte |
| Psychosomatik: | 7 Standorte |
| Neurologie: | 5 Standorte |
| Innere Medizin: | 5 Standorte |
| Onkologie: | 4 Standorte |
| Pädiatrie: | 4 Standorte |
| Suchtentwöhnung: | 5 Standorte |
| Pulmologie: | 1 Standort |
| Lymphologie: | 1 Standort |

Tab. 8-1: Verzeichnis der Vorsorge- oder Rehabilitationseinrichtungen mit einem Versorgungsvertrag (VV) nach § 111 SGB V

| Einrichtung | Adresse | Art | Indikationen | Betten VV | Betten gesamt | Nr. in Abb. 8-1 |
|--|---|---------------------------------------|--|----------------------|--------------------------|-----------------|
| Neurologische Rehaklinik Beelitz-Heilstätten | 14547 Beelitz-Heilstätten Paracelsusring 6A | Reha, Frühreha | Neurologie | 160 | 193 | 19 |
| Reha-Klinik für Kinder und Jugendliche Beelitz | 14547 Beelitz-Heilstätten Paracelsusring 8 | Reha Kinder- u. Jugendliche | Psychosomatik, Bewegungsorgane, Stoffwechsel | 62 | 92 | 19a |
| Reha-Klinikum Hoher Fläming | 14806 Belzig Hermann-Lietje-Str. 3 | Reha | Psychosomatik, Bewegungsorgane | 100 | 240 | 17 |
| Brandenburg-Klinik | 16321 Bernau-Waldsiedlung Brandenburgallee 1 | Reha, Frühreha | Bewegungsorgane, Neurologie, Kardiologie, Psychosomatik, | 50 60 75 50 | 194 156 146 157 | 3 |
| | | Kinder | pädiatr. Onkologie, pädiatr. Kardiologie | 15 | 25 12 | |
| Fachklinik Hohenstücken | 14772 Brandenburg Brahmsstraße 38 | Reha, Frühreha Kinder- u. Jugendliche | Neurologie | 155 | 155 | 22 |
| Landesklinik Brandenburg | 14772 Brandenburg A.-Saefkow-Allee 2 | Reha | Suchtentwöhnung | 23 | 23 | 22a |

Noch Tab. 8-1: Verzeichnis der Vorsorge- oder Rehabilitationseinrichtungen mit einem
Versorgungsvertrag (VV) nach § 111 SGB V

| Einrichtung | Adresse | Art | Indikationen | Betten VV | Betten gesamt | Nr. in Abb. 8-1 |
|--|---|-------------------|---|--------------|------------------|-----------------------|
| Rehaklinik Märkische Schweiz | 15377 Buckow Lindenstr. 68-70 | Reha | Onkologie | 220 | 220 | 5 |
| Reha-Zentrum Spreewald | 03096 Burg im Spreewald Zur Spreewaldklinik 14 | Reha | Bewegungs- organe, Herz-Kreislauf | 136 136 | 282 | 15 |
| Median-Klinik Hoppegarten | 15366 Dahwitz- Hoppegarten Rennbahnallee 107 | Reha | Bewegungs- organe | 120 | 243 | 6 |
| Fachklinik und Moorbad Bad Freienwalde | 16259 Bad Freienwalde Gesundbrunnenstr. 33 | Reha | Bewegungs- organe, Rheuma | 70 | 220 | 4 |
| Median-Klinik Grünheide | 15537 Grünheide An der REHA-Klinik 1 | Reha, Frühreha | Neurologie | 210 | 246 | 8 |
| Klinik für geriatrische Rehabilitation Lehnin | 14797 Lehnin Klosterkirchplatz | Reha | Geriatrie | 70 | 70 | 18 |
| Psycho- therapeutische Klinik | 04924 Bad Liebenwerda Dresdener Str. 19 | Reha | Sucht- entwöhnung | 15 | 68 | 16 |
| Eisenmoorbad | 04924 Bad Liebenwerda Dresdener Str. 9 | Reha | Bewegungs- organe, Rheuma | 65 | 200 | 16a |
| Salus-Klinik Lindow | 16835 Lindow Straße nach Gühlen 10 | Reha | Sucht- entwöhnung, Psychosomatik | 20 | 285 | 26 |
| Reha-Zentrum Lübben | 15907 Lübben Postbautenstr. 50 | Reha | Onkologie, Bewegungs- organe | 10 15 | 220 | 14 |
| Proviata Reha- Klinik Massow | 15757 Freidorf/ <u>OT Massow</u> Märkischer Grund | Reha | Bewegungs- organe, Neurologie | - | 68 | 11 |
| Fontane-Klinik | 15741 Motzen Waldstraße | Reha Kinder | Sucht- entwöhnung, Psychosomatik | 35 20 | 135 91 | 12 |

Noch Tab. 8-1: Verzeichnis der Vorsorge- oder Rehabilitationseinrichtungen mit einem Versorgungsvertrag (VV) nach § 111 SGB V

| Einrichtung | Adresse | Art | Indikationen | Betten VV | Betten gesamt | Nr. in Abb. 8-1 |
|--|--|-------------------------|---|--------------|------------------|-----------------------|
| Heinrich-Heine-Klinik | 14476 Neu Fahrland Am Stinthorn 42 | Reha | Psychosomatik, Inneres | 20 60 | 215 | 21 |
| Rehabili- tationsklinik Hohenelse | 16831 Rheinsberg | Reha | Diabetes, Bewegungsorgane, Herz-Kreislauf | 30 | 206 | 27 |
| Klinik am See | 15562 Rüdersdorf Seebad 84 | Reha | Kardiologie, Onkologie | 40 10 | 234 | 7 |
| Hellmuth-Ulrici-Klinik | 16766 Sommerfeld Waldhausstraße | Reha | Bewegungsorgane, Pulmologie | 200 40 | 240 | 23 |
| Reha-Klinik Seehof der BfA | 14513 Teltow Lichterfelder Allee 55 | Reha | Kardiologie, Psychosomatik | 104 | 180 | 20 |
| Reha-Klinik Uckermark | 17268 Templin Dargersdorfer Str. | Reha | Herz-Kreislauf, Stoffwechsel | 230 | 230 | 1 |
| Landesklinik Teupitz | 15755 Teupitz Bachholzer Str. 21 | Reha | Suchtentwöhnung | 25 | 25 | 13 |
| KMG Kliniken Bad Wilsnack | 19336 Bad Wilsnack Badstraße 5-7 | Reha | Bewegungsorgane, Rheuma | 189 | 222 | 25 |
| Fachklinik Wolletzsee | 16278 Wolletz Waldstr. 2 | Reha | Kardiologie, Neurologie | 80 | 215 | 2 |
| Seeklinik Zechlin | 16837 Dorf Zechlin Obere Braminseestr. 22 | Reha | Lymphologie, Ödemkrankheiten | 100 | 100 | 28 |
| Klinik Waldfrieden | 15377 Buckow Werderstr. 36/37 | Vor- sorge | Mutter-Kind-Kuren | 100 | 100 | 5a |
| Kinderkurheim | 15528 Mönchwinkel Spreeauer Str. 2 | Vor- sorge Kinder | allgemein | 50 | 50 | 9 |
| Schwangeren- Kurklinik | 15526 Bad Saarow Lindenstr. 24 | Vor- sorge | Schwangeren- Kurklinik | 35 | 35 | 10 |
| Mutter-Kind- Kurhaus "Haus Prignitz" | 16868 Wusterhausen Seestr. 14 | Vor- sorge | Mutter-Kind-Kuren | 78 | 78 | 24 |

Stand 30. April 2003

Quelle: MASGF

9. Das Bettenangebot nach Krankenhäusern

9. Das Bettenangebot nach Krankenhäusern

Aufgestellte Betten in Brandenburger Krankenhäusern
Jahresdurchschnitt 2002

| lfd. Nr. | Name | AUG | CHI | GYN | HNO | HGK | Herz-CHI | INN | Kin-CHI | KIN |
|----------|--|-----|-----|-----|-----|-----|----------|-----|---------|-----|
| 1 | Ruppiner Kliniken GmbH | 5 | 124 | 51 | 31 | . | . | 176 | . | 30 |
| 2 | Kreiskrankenhaus Prignitz gGmbH | . | 92 | 30 | . | . | . | 133 | . | 18 |
| 3 | Kreiskrankenhäuser Oberhavel GmbH | . | 122 | 66 | 20 | . | . | 183 | . | 25 |
| 4 | Paritätischer Krankenhausverbund Nordbrandenburg gemeinnützige GmbH, Waldkrankenhaus Gransee | . | 60 | 5 | . | . | . | 80 | . | . |
| 5 | KMG Kliniken AG | 3 | 163 | 40 | 2 | . | . | 156 | 6 | . |
| 6 | Asklepios Klinik Birkenwerder | . | . | . | . | . | . | 70 | . | . |
| 7 | Hellmuth-Ulrici-Klinik Sommerfeld | . | . | . | . | . | . | 40 | . | . |

| | | | | | | | | | | |
|--|-----------------------------|---|-----|-----|----|---|---|-----|---|----|
| | Versorgungsgebiet Neuruppin | 8 | 561 | 192 | 53 | . | . | 838 | 6 | 73 |
|--|-----------------------------|---|-----|-----|----|---|---|-----|---|----|

| | | | | | | | | | | |
|----|---|----|-----|----|----|----|----|------|---|------|
| 8 | Klinikum Uckermark GmbH | . | 118 | 47 | 23 | 18 | . | 150 | . | 40 |
| 9 | Klinikum Barnim GmbH, Werner Forßmann Krankenhaus Eberswalde | 15 | 113 | 36 | 20 | . | . | 163 | . | 36 |
| 10 | Kreiskrankenhaus Angermünde | . | . | . | . | . | . | 40 | . | . |
| 11 | Ev.-Freikirchliches Krankenhaus und Herzzentrum Brandenburg in Bernau | . | 53 | 30 | . | . | 70 | * 80 | . | * 20 |
| 12 | Kreiskrankenhaus Prenzlau GmbH | . | 46 | 30 | . | . | . | * 87 | . | * 10 |
| 13 | Paritätischer Krankenhausverbund Nordbrandenburg gemeinnützige GmbH, Stadtkrankenhaus Templin | . | 48 | 20 | . | . | . | * 69 | . | * 14 |
| 14 | Hoffnungstaler Anstalten Lobetal | . | . | . | . | . | . | . | . | . |
| 15 | Landesklinik Eberswalde | . | . | . | . | . | . | . | . | . |

| | | | | | | | | | | |
|--|---------------------------|----|-----|-----|----|----|----|-----|---|-----|
| | Versorgungsgebiet Schwedt | 15 | 378 | 163 | 43 | 18 | 70 | 589 | . | 120 |
|--|---------------------------|----|-----|-----|----|----|----|-----|---|-----|

* pädiatrische Behandlungsmöglichkeiten in Innere Medizin integriert

| lfd. Nr. | | KJP | MKG | NCH | NEU | NUK | ORT | PSY | STR | URO | SON | TK | Gesamt |
|----------|--|-----|-----|-----|-----|-----|-----|-----|-----|-----|-----|----|--------|
| 1 | | 36 | 15 | . | 42 | . | . | 132 | 20 | 31 | . | 33 | 726 |
| 2 | | . | . | . | 32 | . | . | 56 | . | 20 | . | 17 | 399 |
| 3 | | . | . | . | 30 | . | . | 60 | . | . | . | 18 | 524 |
| 4 | | . | . | . | . | . | . | . | . | . | . | . | 145 |
| 5 | | . | . | . | . | . | 54 | . | . | . | . | . | 424 |
| 6 | | . | . | . | . | . | 110 | . | . | . | . | . | 180 |
| 7 | | . | . | . | . | . | 80 | . | . | . | 90 | . | 210 |

| | | | | | | | | | | | | | |
|--|------|----|----|---|-----|---|-----|-----|----|----|----|----|-------|
| | VG N | 36 | 15 | . | 104 | . | 244 | 248 | 20 | 51 | 90 | 68 | 2.608 |
|--|------|----|----|---|-----|---|-----|-----|----|----|----|----|-------|

| | | | | | | | | | | | | | |
|----|--|----|----|----|----|---|----|-----|---|----|----|----|-----|
| 8 | | . | . | . | 26 | 8 | 61 | . | . | 33 | . | 4 | 528 |
| 9 | | . | 11 | 33 | . | . | . | . | 7 | 31 | . | . | 466 |
| 10 | | . | . | . | . | . | . | 72 | . | . | . | 18 | 130 |
| 11 | | . | . | . | . | . | . | . | . | . | . | . | 253 |
| 12 | | . | . | . | . | . | . | . | . | . | . | . | 173 |
| 13 | | . | . | . | . | . | . | . | . | . | . | . | 151 |
| 14 | | . | . | . | . | . | . | . | . | . | 50 | . | 50 |
| 15 | | 40 | . | . | 40 | . | . | 135 | . | . | . | 28 | 243 |

| | | | | | | | | | | | | | |
|--|------|----|----|----|----|---|----|-----|---|----|----|----|-------|
| | VG S | 40 | 11 | 33 | 66 | 8 | 61 | 207 | 7 | 64 | 50 | 50 | 1.994 |
|--|------|----|----|----|----|---|----|-----|---|----|----|----|-------|

Aufgestellte Betten in Brandenburger Krankenhäusern
Jahresdurchschnitt 2002

| lfd. Nr. | Name | AUG | CHI | GYN | HNO | HGK | Herz-CHI | INN | Kin-CHI | KIN |
|----------|---|-----|-----|-----|-----|-----|----------|-------|---------|------|
| 16 | Klinikum Ernst von Bergmann gGmbH | 30 | 224 | 90 | 55 | 40 | . | 301 | . | 68 |
| 17 | Städtisches Klinikum Brandenburg GmbH | 20 | 138 | 55 | 40 | . | . | 135 | 9 | 41 |
| 18 | DRK-Krankenhaus Luckenwalde | . | 76 | 30 | . | . | . | * 112 | . | * 18 |
| 19 | Havellandkliniken GmbH, Havellandklinik Nauen | . | 98 | 37 | . | . | . | 114 | . | 25 |
| 20 | Kreiskrankenhaus Belzig GmbH | . | 57 | 23 | . | . | . | * 80 | . | * 10 |
| 21 | St. Marienkrankenhaus Brandenburg | . | . | . | . | . | . | 85 | . | . |
| 22 | Krankenhaus des Diakonissen-Mutterhauses Luise-Henrietten-Stift Lehnin | . | . | . | . | . | . | 50 | . | . |
| 23 | Ev. KH Ludwigsfelde-Teltow gGmbH | . | 90 | 49 | . | . | . | 136 | . | 30 |
| 24 | Ev. KH für Geriatrie Potsdam | . | . | . | . | . | . | 89 | . | . |
| 25 | St. Josefs-Krankenhaus Potsdam | . | 80 | 40 | . | . | . | 105 | . | . |
| 26 | Havelland Kliniken GmbH, Paracelsus-Krankenhaus Rathenow | . | 75 | 35 | . | . | . | * 110 | . | * 15 |
| 27 | Johanniter-Krankenhaus im Fläming gGmbH | . | 60 | . | . | . | . | 220 | . | . |
| 28 | Orthopädische Klinik Oberlinhaus | . | . | . | . | . | . | . | . | . |
| 29 | Landeslinik Brandenburg | . | . | . | . | . | . | . | . | . |
| 30 | Kliniken Beelitz GmbH Neurologisches Fach-KH für Bewegungsstörungen/Parkinson | . | . | . | . | . | . | . | . | . |

| | | | | | | | | | | |
|--|---------------------------|----|-----|-----|----|----|---|-------|---|-----|
| | Versorgungsgebiet Potsdam | 50 | 898 | 359 | 95 | 40 | . | 1.537 | 9 | 207 |
|--|---------------------------|----|-----|-----|----|----|---|-------|---|-----|

* pädiatrische Behandlungsmöglichkeiten in Innere Medizin integriert

| lfd. Nr. | | KJP | MKG | NCH | NEU | NUK | ORT | PSY | STR | URO | SON | TK | Gesamt |
|----------|--|-----|-----|-----|-----|-----|-----|-----|-----|-----|-----|----|--------|
| 16 | | . | . | . | 30 | 10 | . | 84 | 56 | 50 | . | 25 | 1.063 |
| 17 | | . | . | 34 | . | 8 | 45 | . | . | 24 | . | . | 549 |
| 18 | | . | . | . | . | . | . | . | . | 30 | . | . | 266 |
| 19 | | . | . | . | . | . | . | 44 | . | 21 | . | 10 | 349 |
| 20 | | . | . | . | . | . | . | . | . | . | . | . | 170 |
| 21 | | . | . | . | . | . | . | . | . | . | . | 15 | 100 |
| 22 | | . | . | . | . | . | . | . | . | . | . | . | 50 |
| 23 | | . | . | . | . | . | . | . | . | . | . | . | 305 |
| 24 | | . | . | . | . | . | . | . | . | . | . | 20 | 109 |
| 25 | | . | . | . | 30 | . | . | . | . | . | . | . | 255 |
| 26 | | . | . | . | . | . | . | . | . | . | . | . | 235 |
| 27 | | . | . | . | . | . | . | 60 | . | . | . | 16 | 356 |
| 28 | | . | . | . | . | . | 110 | . | . | . | . | 10 | 120 |
| 29 | | 55 | . | . | 80 | . | . | 216 | . | . | . | 23 | 374 |
| 30 | | . | . | . | 34 | . | . | . | . | . | . | . | 34 |

| | | | | | | | | | | | | | |
|--|------|----|---|----|-----|----|-----|-----|----|-----|---|-----|-------|
| | VG P | 55 | . | 34 | 174 | 18 | 155 | 404 | 56 | 125 | . | 119 | 4.335 |
|--|------|----|---|----|-----|----|-----|-----|----|-----|---|-----|-------|

Aufgestellte Betten in Brandenburger Krankenhäusern
Jahresdurchschnitt 2002

| lfd. Nr. | Name | AUG | CHI | GYN | HNO | HGK | Herz-CHI | INN | Kin-CHI | KIN |
|----------|--|-----|-----|-----|-----|-----|----------|------|---------|------|
| 31 | Carl-Thiem-Klinikum Cottbus | 30 | 278 | 114 | 61 | 35 | . | 328 | 26 | 110 |
| 32 | Klinikum Dahme-Spreewald GmbH, Spreewaldklinik Lübben | . | 97 | 30 | 21 | . | . | 88 | . | 30 |
| 33 | Klinikum Niederlausitz GmbH | . | 168 | 35 | . | . | . | 221 | . | 30 |
| 34 | Klinikum Dahme-Spreewald GmbH, Achenbach-KKH Königs Wusterhausen | 10 | 96 | 50 | 20 | . | . | 114 | . | 30 |
| 35 | KKH Elsterwerda | . | 47 | 30 | . | . | . | 80 | . | . |
| 36 | KKH Finsterwalde GmbH | . | 65 | 35 | . | . | . | 70 | . | . |
| 37 | Krankenhaus Forst GmbH | . | 60 | 35 | 12 | . | . | 141 | . | . |
| 38 | Naemi-Wilke-Stift Guben | . | 50 | . | . | . | . | * 70 | . | * 15 |
| 39 | KKH Herzberg | . | 70 | 25 | . | . | . | 85 | . | 25 |
| 40 | Ev. Krankenhaus Luckau gGmbH | . | 50 | 30 | . | . | . | 54 | . | . |
| 41 | Krankenhaus Spremberg | . | 45 | 25 | . | . | . | 68 | . | . |
| 42 | Landesklinik Lübben | . | . | . | . | . | . | . | . | . |
| 43 | Landesklinik Teupitz | . | . | . | . | . | . | . | . | . |
| 44 | Sana-Herzzentrum Cottbus GmbH | . | . | . | . | . | 60 | 18 | . | . |

| | | | | | | | | | | |
|--|---------------------------|----|-------|-----|-----|----|----|-------|----|-----|
| | Versorgungsgebiet Cottbus | 40 | 1.026 | 409 | 114 | 35 | 60 | 1.337 | 26 | 240 |
|--|---------------------------|----|-------|-----|-----|----|----|-------|----|-----|

* pädiatrische Behandlungsmöglichkeiten in Innere Medizin integriert

| lfd. Nr. | | KJP | MKG | NCH | NEU | NUK | ORT | PSY | STR | URO | SON | TK | Gesamt |
|----------|--|-----|-----|-----|-----|-----|-----|-----|-----|-----|-----|----|--------|
| 31 | | . | 20 | 38 | 38 | 10 | 96 | 80 | 25 | 49 | . | 30 | 1.368 |
| 32 | | . | . | . | . | . | 30 | . | . | . | . | . | 296 |
| 33 | | . | . | . | 41 | . | . | 50 | . | 30 | . | 50 | 625 |
| 34 | | . | . | . | . | . | . | . | . | . | . | . | 320 |
| 35 | | . | . | . | . | . | . | . | . | . | . | . | 157 |
| 36 | | . | . | . | . | . | . | 70 | . | . | . | . | 240 |
| 37 | | . | . | . | . | . | . | . | . | 20 | . | . | 268 |
| 38 | | . | . | . | . | . | 35 | . | . | . | . | . | 170 |
| 39 | | . | . | . | . | . | . | . | . | . | . | . | 205 |
| 40 | | . | . | . | . | . | . | . | . | 28 | . | . | 162 |
| 41 | | . | . | . | . | . | . | 49 | . | . | . | 30 | 217 |
| 42 | | 60 | . | . | 40 | . | . | 105 | . | . | . | 15 | 220 |
| 43 | | . | . | . | 44 | . | . | 127 | . | . | . | 16 | 187 |
| 44 | | . | . | . | . | . | . | . | . | . | . | . | 78 |

| | | | | | | | | | | | | | |
|--|------|----|----|----|-----|----|-----|-----|----|-----|---|-----|-------|
| | VG C | 60 | 20 | 38 | 163 | 10 | 161 | 481 | 25 | 127 | . | 141 | 4.513 |
|--|------|----|----|----|-----|----|-----|-----|----|-----|---|-----|-------|

Aufgestellte Betten in Brandenburger Krankenhäusern
Jahresdurchschnitt 2002

| lfd. Nr. | Name | AUG | CHI | GYN | HNO | HGK | Herz-CHI | INN | Kin-CHI | KIN |
|----------|--|-----|-----|------|-----|-----|----------|-----|---------|------|
| 45 | Klinikum Frankfurt (Oder) GmbH | 26 | 164 | 56 | 40 | 28 | . | 190 | 13 | 51 |
| 46 | HUMAINE Klinikum Bad Saarow/Fürstenwalde | . | 194 | 35 | 26 | . | . | 190 | . | 28 |
| 47 | Städtisches Krankenhaus Eisenhüttenstadt GmbH | . | 73 | 36 | . | . | . | 123 | . | 25 |
| 48 | Ev.-Freikirchliches Krankenhaus Rüdersdorf | . | 78 | 31 | . | . | . | 102 | . | 25 |
| 49 | KKH Beeskow | . | 60 | . | . | . | . | 72 | . | . |
| 50 | Ev. Krankenhaus Lutherstift Frankfurt (Oder)/Seelow | . | 35 | * 35 | . | . | . | 90 | . | * 20 |
| 51 | Krankenhaus Märkisch-Oderland GmbH | . | 175 | 45 | . | . | . | 160 | . | . |
| 52 | Ev. Krankenhaus "Gottesfriede" GmbH | . | . | . | . | . | . | 110 | . | . |

| | | | | | | | | | | |
|--|---------------------------------------|----|-----|-----|----|----|---|-------|----|-----|
| | Versorgungsgebiet Frankfurt (Oder) | 26 | 779 | 238 | 66 | 28 | . | 1.037 | 13 | 149 |
|--|---------------------------------------|----|-----|-----|----|----|---|-------|----|-----|

| | | | | | | | | | | |
|--|-------------------------|-----|-------|-------|-----|-----|-----|-------|----|-----|
| | Land Brandenburg gesamt | 139 | 3.643 | 1.361 | 371 | 121 | 130 | 5.338 | 54 | 789 |
|--|-------------------------|-----|-------|-------|-----|-----|-----|-------|----|-----|

* pädiatrische Behandlungsmöglichkeiten in Frauenheilkunde/Geburtshilfe integriert

| lfd. Nr. | | KJP | MKG | NCH | NEU | NUK | ORT | PSY | STR | URO | SON | TK | Gesamt |
|----------|--|-----|-----|-----|-----|-----|-----|-----|-----|-----|-----|----|--------|
| 45 | | 20 | . | 47 | 47 | 8 | 47 | 90 | 24 | 29 | . | 20 | 900 |
| 46 | | . | . | 37 | 34 | 10 | . | . | 10 | 42 | . | . | 606 |
| 47 | | . | . | . | . | . | . | 54 | . | . | . | 26 | 337 |
| 48 | | . | . | . | 31 | . | . | 66 | . | . | 30 | 15 | 378 |
| 49 | | . | . | . | . | . | 5 | . | . | 3 | 15 | . | 155 |
| 50 | | . | . | . | . | . | . | . | . | . | . | . | 180 |
| 51 | | . | . | . | . | . | . | . | . | . | . | . | 380 |
| 52 | | . | . | . | . | . | . | . | . | . | . | 20 | 130 |

| | | | | | | | | | | | | | |
|--|---------|----|---|----|-----|----|----|-----|----|----|----|----|-------|
| | VG F | 20 | . | 84 | 112 | 18 | 52 | 210 | 34 | 74 | 45 | 81 | 3.066 |
|--|---------|----|---|----|-----|----|----|-----|----|----|----|----|-------|

| | | | | | | | | | | | | | |
|--|-----|-----|----|-----|-----|----|-----|-------|-----|-----|-----|-----|--------|
| | BBG | 211 | 46 | 189 | 619 | 54 | 673 | 1.550 | 142 | 441 | 185 | 459 | 16.516 |
|--|-----|-----|----|-----|-----|----|-----|-------|-----|-----|-----|-----|--------|

