

# Adreß-Buch

für

## Frankfurt an der Oder.

1900.

Bearbeitet nach amtlichem Material.

Stand vom 1. November 1899.

Königliche Hofbuchdruckerei Crowsch u. Sohn.

# M. Lienau & Sohn

## Weingrosshandlung

bestehend seit 1809

Frankfurt a. Oder

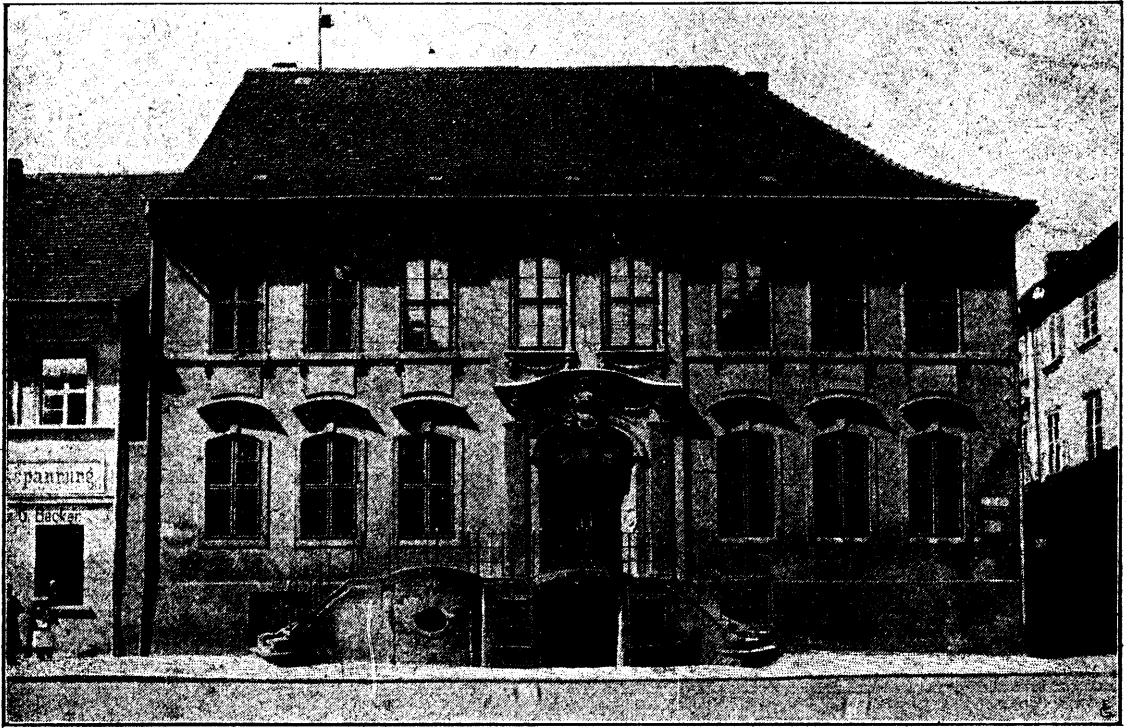

Oderstrasse Nr. 15.

Reelle Weine \* Altbewährte Grundsätze.

Weinstuben.

Zweiggeschäft (bestehend seit 1869): Berlin SW. Friedrichstrasse 201.

Zweiggeschäft (bestehend seit 1869): Berlin SW. Friedrichstrasse 201.

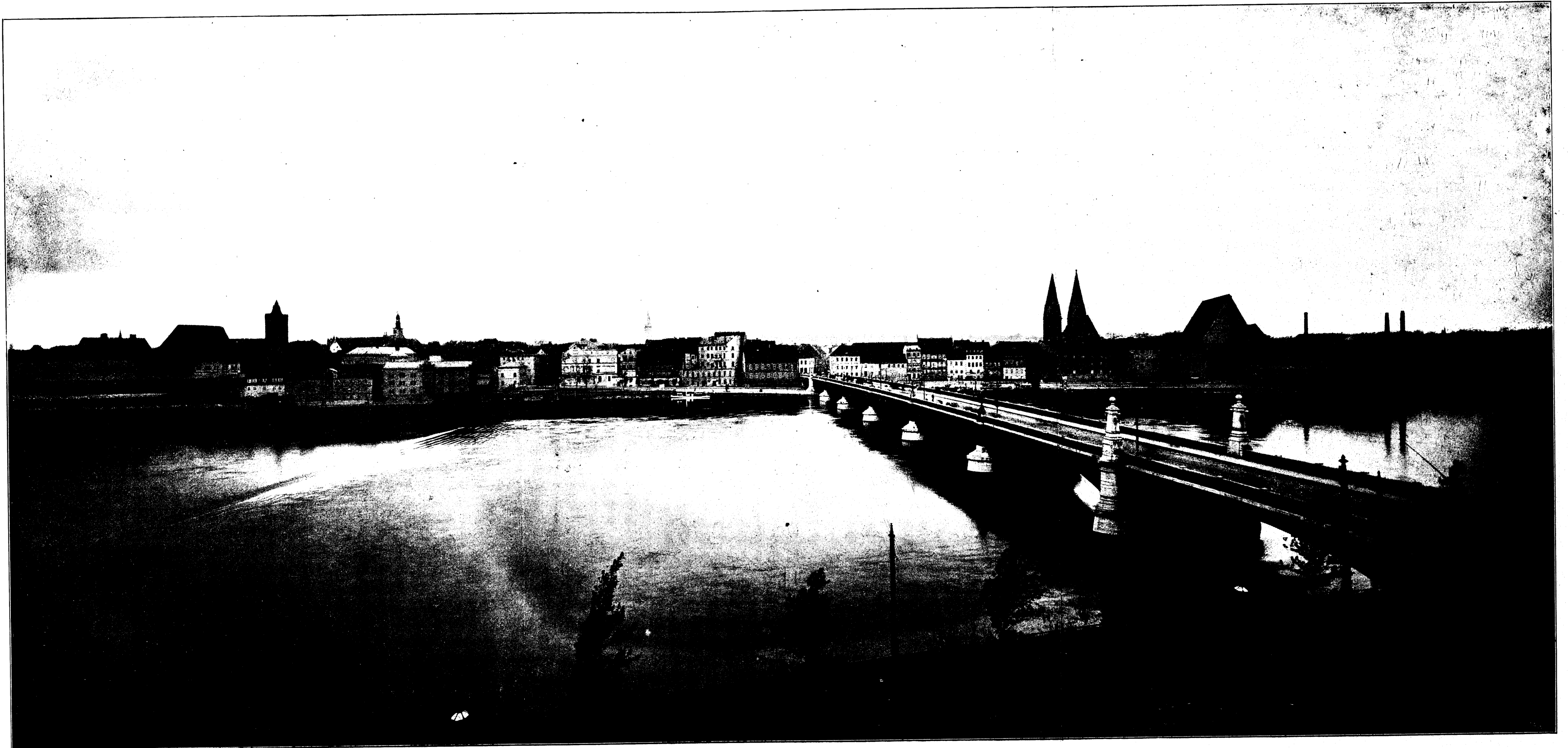

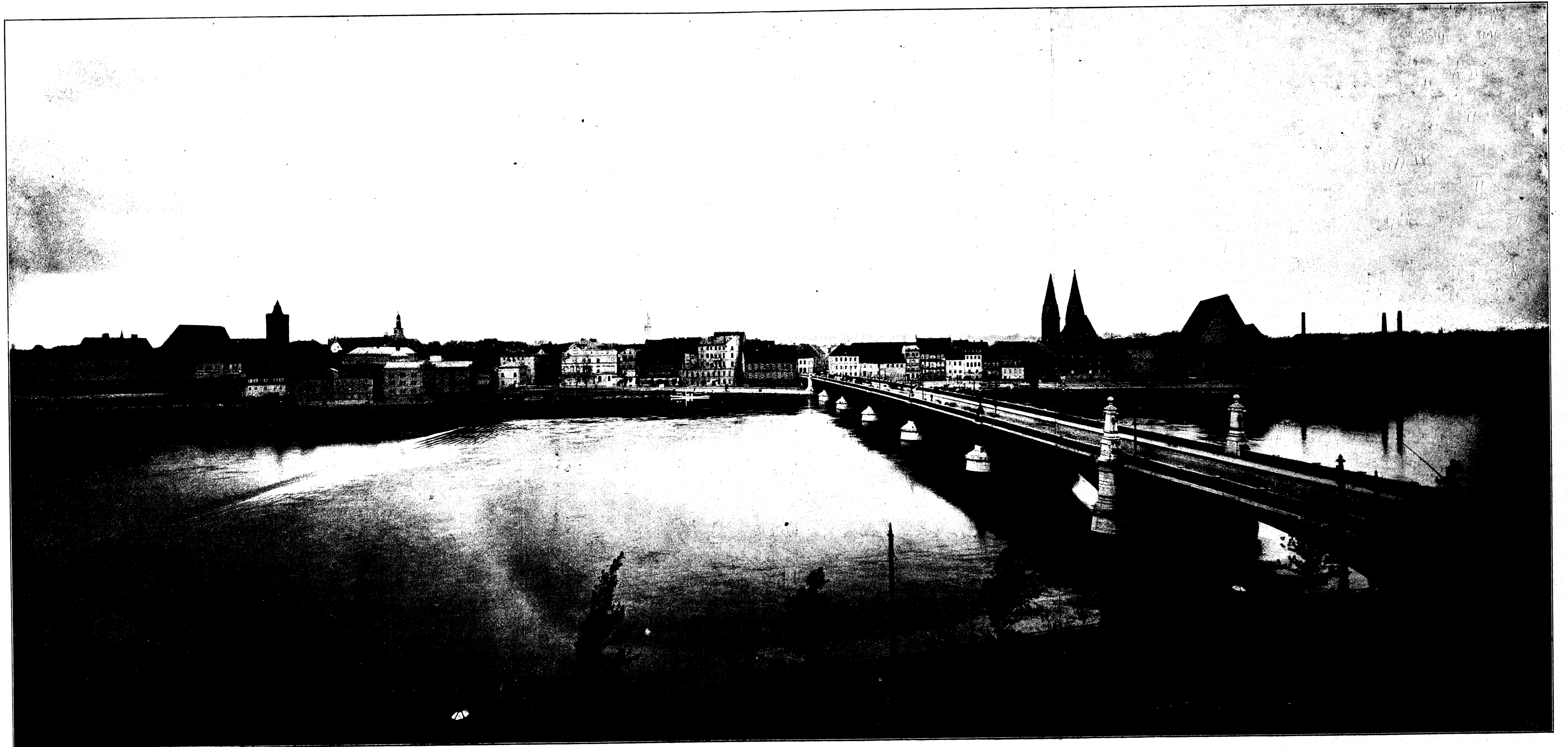

# Adreß-Buch

für

Frankfurt an der Oder.

1900.

---

Bearbeitet nach amtlichem Material.

---

Stand vom 1. November 1899.

---

Frankfurt a. d. Oder.

Königliche Hofbuchdruckerei Tromitzsch u. Sohn.



## Frankfurt a. Oder.

Frankfurt a. O. ist die Hauptstadt des nach ihr benannten Regierungsbezirks. Die Stadt zählt jetzt etwa 61500, der Regierungsbezirk 1170000 Bewohner. Letzterer umfaßt die Kreise Arnswalde, Friedeberg, Soldin, Landsberg a. W., Königsberg Nm., Lebus, Oststernberg, Weststernberg, Crossen, Züllichau—Schwiebus, Sorau, Guben, Cottbus, Lübben, Spremberg, Calau, Luckau und die Stadtkreise Frankfurt, Landsberg a. W., Guben, Sorau, Forst und Cottbus. Der Regierungsbezirk hat einen Flächeninhalt von 19000 qkm, ist also 4000 qkm größer als das Königreich Sachsen. —

Als Regierungshauptstadt ist Frankfurt a. O. Sitz des königlichen Regierungspräsidenten und der Bezirksregierung, auch Sitz des Bezirksverwaltungsgerichts.

Frankfurt a. O. hat eine sehr starke Garnison. Hier liegt der Stab der V. Division, ferner der Stab der 9. und 10. Infanteriebrigade, der 5. Kavalleriebrigade und der 5. Artilleriebrigade. Es stehen hier das Leib-Grenadier-Regiment König Friedrich Wilhelm III (1. Brandenb.) Nr. 8 und das Grenadier-Regiment Prinz Carl von Preußen (2. Brandenb.) Nr. 12, das Feldartillerie-Regiment Generalfeldzeugmeister (2. Brandenb.) Nr. 18, der Regimentsstab und eine Abteilung des Feldartillerie-Regiments Nr. 54, das Telegraphen-Bataillon Nr. 2 mit einer Bemannungsabteilung des Brandenburgischen Train-Bataillons Nr. 3. — Diese starke Garnison giebt der Stadt ein charakteristisches Gepräge. Es besteht zwischen dem Militär und der Bürgerschaft ein besonders gutes Einvernehmen: sei es, daß die Militärkapellen ihre Weisen ertönen lassen, Rekruten exerziert werden, Besichtigungen abgehalten werden, die Truppen ins Manöver rücken oder wiederkehren, Zapfenstreich oder gar eine Parade der Garnison stattfindet, immer findet das alles Teilnahme bei der Bevölkerung — im letzteren Falle umstehen Zehntausende den Anker, das alte Paradefeld der frankfurter Garnison, und verfolgen mit „fachverständigem“ Urteil die Bewegungen der einzelnen Truppenteile. — Wegen der großen Garnison wählen denn auch viel pensionierte Offiziere Frankfurt a. O. als Ruhesitz. —

Frankfurt a. D. ist ferner Sitz der Kaiserlichen Ober-Postdirektion für den Regierungsbezirk. — Auch befindet sich hier die Königliche General-Kommission für die Provinzen Brandenburg und Pommern. — Früher Sitz eines Appellationsgerichts ist dieses bei der Gerichtsorganisation 1879 mit dem Kammergericht verschmolzen und ist Frankfurt Sitz eines Landgerichts und Amtsgerichts geworden. —

Ein sehr großer Vorzug Frankfurts a. D., wie ihn selten eine Stadt von ihrer Größe aufweist, sind die hochentwickelten Verkehrsmittel, die sich von Jahr zu Jahr mehr ausbilden. Dazu gehören vor allen Dingen die vortrefflichen Verbindungen mit Berlin. Zwei große Verkehrslinien: die schlesisch-österreichische und posen-russische laufen von Berlin bis Frankfurt a. D. zusammen, um sich erst hier zu teilen, und so kommt es, daß nicht weniger als 13 Züge (Sonnabends 14), von denen 8 Schnell- oder Expreßzüge sind, täglich nach Berlin gehen und ebensoviel (Freitags 14) von Berlin ankommen. Außerdem gehen Eisenbahnen von Frankfurt nach Cüstrin zur Ostbahn, nach Freienwalde—Stettin und nach Cottbus—Halle—Leipzig—Dresden. — Von Jahr zu Jahr weiter entwickelt sich der Dampfschiffahrtsverkehr nach und von Stettin und nach und von Breslau auf der regulierten Oder. Eine Umschlagstelle der Lokalgüterbahn vermittelt den Frachtverkehr von der Oder zur Eisenbahn und umgekehrt und in richtiger Erkenntnis, daß Frankfurts Zukunft der billigen Frachten wegen zum großen Teil auf dem Wasser liegt, hat die Stadtverwaltung neuerdings das Oderufer sehr praktisch ausgebaut, hat einen Dampfkrahn zur Hebung von Schiffslasten aufgestellt und offene und verschlossene Schuppen zum Lagern von Gütern am Ufer erbaut. Zieht man hierzu in Betracht, daß Frankfurt a. D. gute Braunkohlenlager in nächster Nähe hat und daß die Arbeiterverhältnisse die denkbar besten und gesündesten sind, so unterliegt es keinem Zweifel, daß Frankfurts Industrie und Handel einer erfreulichen Zukunft entgegengehen.

Der Handel Frankfurts hat schwere Zeiten hinter sich. Die Entwicklung der Verkehrsverhältnisse, die anderen Städten zum Segen gereichte, wurde Frankfurt zum Verhängnis. Früher war es eine blühende Meßstadt, in der dreimal im Jahre ein für damalige Zeiten sehr großer Umsatz in fertigen Produkten und nach Mustern gemacht wurde. Mit der Entwicklung der Eisenbahnen übernahm das Geschäft des Angebots der Handlungsreisende, der es dem Kaufmann und Industriellen ersparte, zeitraubende und kostspielige Meßlager zu halten und Reisen zu machen. Mehr und mehr verfielen die Messen und insbesondere die Frankfurter Messen gingen so zurück, daß sie heute nur noch eine historische Berechtigung haben. Früher gab es ganze Straßenzüge in der inneren Stadt, in denen die Häuser hohen Wert hatten, weil sie durch die Messen und Meßlager sich hoch rentierten. Mit den Messen gingen auch diese



Grundstücke an Wert zurück und mußten umgebaut werden, und es hat lange gedauert, bis die Einwohnerschaft sich an die neuen Verhältnisse gewöhnt und neue Wege zum Erwerb und Wohlstand gesucht und gefunden hat. Ganz ist die Krisis auch heute noch nicht überwunden, aber brandenburgische Zähigkeit und eine Liebe zur Heimat, wie sie die Bewohner der alten Oberstadt immer ausgezeichnet, haben es zu stande gebracht, daß sich in den letzten Jahren eine große Zahl bedeutender industrieller Unternehmungen und Handlungshäuser hier entwickelt haben. Bietet doch für neue Unternehmungen der geschilderte Uebergang der Verhältnisse den Vorteil, daß bebauete Grundstücke und Grund und Boden in Frankfurt a. D. bedeutend wohlfeiler sind als in anderen gleichgroßen Städten. — Einen zuverlässigen Berater finden alle industriellen und Handelsunternehmungen in der Handelskammer für Frankfurt a. D., deren Wirkungskreis neuerdings auf die ganze Neumark ausgedehnt ist. —

Es war eine schwierige Aufgabe für die Stadtverwaltung und ist es noch immer, die Stadt durch die Krisis hindurch zu führen und zu frischem Leben zu bringen. Die Stadtverwaltung hat außerordentlich viel gethan, Handel und Verkehr zu sichern und zu fördern. Eine monumentale Brücke verbindet die Stadt mit der Dammvorstadt — die Brücke ist vorn abgebildet, — von dem Ausbau der Oberufer ist schon gesprochen. In neuester Zeit ist es der Stadtverwaltung mit großen Opfern gelungen, eine königliche Baugewerkschule hier errichtet zu sehen, die, vor wenigen Wochen feierlich eröffnet, sogleich von 200 Schülern besucht wird und von der ein energischer Aufschwung des frankfurter Bauhandwerks zu erwarten ist. Ein musterhaftes Krankenhaus für 200 Betten, das 1 200 000 Mark erfordern wird, ist im Rohbau fertiggestellt. Ein Umbau des Denkmals der überstandenen Krisis, das diese noch heute äußerlich zur Schau trägt, des altherwürdigen Rathauses, ist im Werden begriffen — schon sind die angrenzenden Häuser, die zu diesem Umbau erforderlich, von der Stadtverwaltung angekauft. — Umsichtig sucht die Stadtverwaltung nach allen Seiten Vorteile für den Verkehr der Stadt zu finden. So ist neuerdings, der reichen ländlichen Umgebung und ausgezeichneten Verbindung nach allen Seiten angepaßt, die Einrichtung regelmäßiger Viehmärkte geplant.

Wie das immer der Fall ist, wenn frische Kraft lebendig wird, es regt sich überall! Auch die Behörden tragen dem neuen Geiste, der durch die Stadt zieht, Rechnung. Die königliche Regierung erbaut sich einen prachtvollen Palast im Fridericianischen Stile, auch die kaiserliche Oberpostdirektion hat einen großen Straßenteil angekauft, die Häuser darauf schon zum Teil abgerissen und ist dabei, im v. Stephan'schen Geiste einen Monumentalbau für ihre postalischen Zwecke zu errichten.

Der Entwicklung der Stadt Frankfurt a. D. dient ferner die elektrische Straßenbahn, die mit großem praktischen Blick angelegt, seit zwei Jahren alle

Teile der Stadt durchläuft. Sie entspricht den weitgehendsten Anforderungen, die man an eine solche Bahn stellen muß, besonders dadurch, daß alle Strecken über einen Centralpunkt führen (Wilhelmsplatz), an dem es gestattet ist, ohne Nachzahlung umzusteigen. Hierdurch ist in mustergültiger Weise die Aufgabe gelöst, von jedem Teile der Stadt zu jedem beliebigen anderen Teile für den Einheitsfuß von 10 Pfennigen zu gelangen. Wie das bei so praktischer Anlage zu erwarten war, erfreut sich die „Elektrische“ stetigen Zuspruchs. —

Frankfurt a. D. hat eine wunderschöne Lage am Abhange eines Höhenzuges, auf dem der Bahnhof erbaut ist. Der breite Oberstrom teilt die Stadt in zwei ungleiche Hälften. Erst der Handel und dann dessen Niedergang machen es erklärlich, daß man sich in früherer Zeit der malerischen Lage der Stadt wenig bewußt geworden ist, und erst in neuester Zeit, besonders erst seit Erbauung der hochgewölbten Brücke erfreut man sich des herrlichen Blickes über den belebten Strom, Werder, Wiesen und Wälder bis zu den Anhöhen von Runersdorf, auf denen der Verschönerungsverein den weithin sichtbaren Kleistturm zur Erinnerung an den Dichter des „Frühlings“ von Kleist, ein Opfer der Schlacht von Runersdorf, errichtet hat. — Für die Erschließung der Schönheiten von Frankfurt a. D. und damit für energische Förderung des Fremdenverkehrs bleibt freilich noch recht vieles zu thun übrig. Erst vor wenigen Monaten ist am Wilhelmsplatz an der von Lenné einst angelegten und sorgsam gepflegten städtischen Promenade ein der Stadt würdiges Café entstanden, das den vom Bahnhofe am Abend ankommenden Fremden mit seinen elektrischen Bogenlampen schon von weitem ein Willkommen entgegenleuchtet.

Frankfurt a. D. besitzt ein städtisches Theater, in dem vom Oktober ab regelmäßig Vorstellungen stattfinden. Besonders in feinem Lustspiel und in der Posse wird gut gespielt. Von Ostern an sind in diesem Theater einige Wochen lang ausschließlich Opernvorstellungen, die sich in der musikliebenden Stadt zahlreichen Besuchs und lebhaftester Teilnahme erfreuen.

Eine neue Zeit, die Zeit zielbewußter Arbeit und des Vormärtsstrebens ist für Frankfurt a. D. angebrochen und diese Zeit und diesen Zielen soll denn auch dieses Adreßbuch dienen, das an der Schwelle des Jahrhunderts zum ersten Mal erscheint. Besonders in dem letzten gemeinnützigen Teile weicht es wesentlich von sonstigen Adreßbüchern ab. Aber gerade darum wird es für die Bewohner der Stadt sich als praktisch und nützlich erweisen — vielleicht auch hier und dort Anregung zur bessernden Hand geben. Eine Karte der Stadt und ihrer nächsten Umgebung ist gewiß eine erwünschte Zugabe. —

Wir haben uns Mühe gegeben, dieses Adreßbuch von Anfang an richtig herzustellen, wir sind aber jetzt schon überzeugt, daß große oder kleine Ungenauigkeiten untergelaufen sind: hängt doch die Richtigstellung des Adreßbuchs ausschließlich von der Richtigkeit der etwa 3000 von den Hauswirten aufgestellten

gisten ab. Wir alle aber haben ein dringendes Interesse daran, daß das Adreßbuch richtig ist und in diesem Sinne sind wir dankbar für alle Berücksichtigungen, auch für jede Anregung zu Verbesserungen, die uns im Laufe des Jahres mitgeteilt werden. Zuschriften bitten wir zu richten an die Redaktion des Adreßbuchs Oberstraße 21. —

Herzliche Wünsche sind es, die wir diesem Buche und seinen jährlich erscheinenden Nachfolgern mit in das neue Jahrhundert geben. Etwa 9000 Einwohner zählte Frankfurt a. D., als die Uhr auf St. Marien Mitternacht 1800 schlug, beinah versiebenfacht hat sich die Zahl der Bewohner in diesem Jahrhundert. Schwere Zeiten hat die Stadt durchgekämpft, aber sie liegen, so Gott will, hinter uns. Möge unsere alte Stadt sich nunmehr ungestört fortentwickeln, getragen von dem kräftigen Gemeinsinn einer opferbereiten Bürgerschaft. Bildet doch den festen Grund, auf dem von jeher Städte emporgeblüht sind, ein freies, unternehmungsfreudiges Bürgertum, das fern von kleinlicher Eifersucht, von Knauferei und von Rechthaberei, jedem freudig die Hand reicht, der mit ihm den gleichen Weg gehen will zur Ehre und zum Ansehen der Stadt!

Frankfurt a. O d e r , 1. Dezember 1899.

**Crowisch & Sohn,**

Königliche Hofbuchdruckerei.

# Inhalt.

---

Panorama von Frankfurt.

Bezirkseinteilung.

Straßenverzeichnis.

Namenverzeichnis.

Verzeichnis der Behörden, Vereinigungen, Versicherungsgeellschaften,  
Gewerbsteuerpflichtigen Betriebe der 1. und 2. Klasse, Handel-  
und Gewerbetreibenden, Statistik.

Gemeinnütziges und Plan des Stadttheaters.

Anzeigenanhang.

Plan der Stadt Frankfurt.

---

# Bezirks-Einteilung.

## 1. Bezirk.

Bezirks-Vorsteher Kaufmann Kensch, Nichtstr. 90.  
Stellvertreter Bergolder Stenzel, Nichtstr. 97.  
Bezirks-Armenpfleger Kaufmann Kensch, Nichtstraße 90.  
Bezirks-Schiedsmann Bergolder Stenzel, Nichtstraße 97.  
Stellvertreter Kaufmann Supe, gr. Scharnstraße 16/17.  
Waisenrat Bergolder Stenzel, Nichtstr. 97.  
Badergasse. Nichtstr. von 1—20  
Breitestr. von 9—23c. und 87—104.  
Collegienstr. von 1—6 Scharnstr., gr., von und 10—20. 1—15.  
Mauerstr. a. Leb. Thor.

## 2. Bezirk.

Bezirks-Vorsteher Malermstr. Danker, Nichtstr. 85.  
Stellvertreter Bäckerstr. Graf, Tuchmacherstr. 18.  
Bezirks-Armenpfleger Glasermstr. Chr. Meyer, Nichtstr. 31.  
Bezirks-Schiedsmann Kaufmann Supe, große Scharnstr. 16/17.  
Stellvertreter Bergolder Stenzel, Nichtstr. 97.  
Waisenrat Kaufmann Krellwitz, Nichtstr. 29.  
Breitestr. von 24—35. Scharnstr., gr., 16  
Oderstr., fl., von 1—5. bis 32.  
Nichtstr. von 21—35 Spornmachergasse von und 75—86. 1—9.  
Rosenstr. 1—11 und Tuchmacherstr. von 1 77—94. bis 18 und 77—86.

## 3. Bezirk.

Bezirks-Vorsteher Kaufmann Meißner, Tuchmacherstr. 28/29.  
Stellvertreter Kaufmann Rajork, gr. Scharnstr. 45.

Bezirks-Armenpfleger Handschuhfabrikant Kaue, Jüdenstr. 7.  
Bezirks-Schiedsmann Kaufmann Gust. Menzel, Schmalzstr. 9.  
Stellvertreter Rentier Rind, Fürstenwalderstr. 3.  
Waisenrat Kaufmann Menzel, Schmalzstr. 9.  
Jüdenstr. von 1—7. Schmalzstr.  
Promenadengasse. Schmiedegasse von 1  
Nichtstr. von 36—50 bis 5.  
und 64—74. Spornmachergasse 10  
Rosenstr. von 12—35 bis 18.  
und 60—76. Tuchmacherstr. von 19  
Scharnstr. gr., von bis 40 und 64—76.  
33—50.

## 4. Bezirk.

Bezirks-Vorsteher Kaufmann Bauer, Regierungsstraße 4.  
Stellvertreter Kaufm. Ritter, Regierungsstr. 17/18.  
Bezirks-Armenpfleger Kaufmann Lichtenberg, gr. Scharnstr. 58.  
Bezirks-Schiedsmann Kaufmann Dehring, Bischofstraße 13.  
Stellvertreter Lokomotivführer a. D. Jänicke, Fischerstr. 31.  
Waisenrat Konditoreibesitzer Reinboth, Tuchmacherstr. 55/56.  
Bischofstr. von 13—28. Nichtstr. von 51—63.  
Jüdenstr. von 8—17. Rosenstr. von 36—59.  
Kasernenstr. von 6—7. Scharnstr., gr., von 51—62.  
Kaserne in der Logenstr. Schmiedegasse von 6  
Logenstr. von 9—12. bis 11.  
Mauerstr. am Sub. Thor. Tuchmacherstr. von 41  
Oberkirchplatz. bis 63.  
Oderstr. von 26—31 a. Wilhelmsplatz von 1 bis  
Regierungsstr. 2 und 23—25.

### 5. Bezirk.

Bezirks-Vorsteher Kaufmann Ph. Lang, Junkerstraße 8.  
 Stellvertreter Kaufmann Th. Rochna, Junkerstraße 1.  
 Bezirks-Armenpfleger Kaufmann Dräsenner, Junkerstr. 1.  
 Bezirks-Schiedsmann Klempnermstr. G. Schulz, Oderstr. 38.  
 Stellvertreter Kaufmann Juwig, gr. Scharrnstraße 81.  
 Waisenrat Drechslermstr. Drevik, kl. Scharrnstraße 12.  
 Bischofstr. von 1—12. Oderstr. von 15—25  
 Brückthorstr. von 1—4. und 31 b—47.  
 Forststraße. Oderstr., kl., von 6—8.  
 Hanewald. Backhof.  
 Holzmarkt. Scharrnstr., gr., von  
 Junkerstr. 63—78.  
 Kasernenstr. von 1—5. Scharrnstr., kl.  
 Marktplatz.

### 6. Bezirk.

Bezirks-Vorsteher Kaufmann Franz Schmidt, Oderstr. 12.  
 Stellvertreter Kaufmann Heinze, Breitestr. 38.  
 Bezirks-Armenpfleger Kaufmann Franz Schmidt, Oderstr. 12.  
 Bezirks-Schiedsmann Kaufmann Juwig, große Scharrnstr. 81.  
 Stellvertreter Klempnermstr. G. Schulz, Oderstraße 38.  
 Waisenrat Kaufmann Liersch, gr. Scharrnstraße 87b.  
 Breitestr. von 1—8 Oderstr. von 1—14  
 und 36—39. und 48—68.  
 Brückthorstr. v. 5—10. Oderstr., kl., von 9  
 Collegienstr. von 7—9. bis 10.  
 Jakobistr. Scharrnstr., gr., von  
 Lohhof. 79—91.

### 7. Bezirk.

Bezirks-Vorsteher Zimmermstr. Marzahn, Fischerstraße 85/86.  
 Stellvertreter Fabrikbesitzer P. Schimpke, Anger 34.  
 Bezirks-Armenpfleger Kaufmann Opfer, Fischerstraße 24/25.  
 Bezirks-Schiedsmann Lokomotivführer a. D. Jänicke, Fischerstr. 31.  
 Stellvertreter Kaufmann Dehring, Bischofstraße 13.  
 Waisenrat Lokomotivführer a. D. Jänicke, Fischerstr. 31.  
 Anger. Gartenstr.  
 Bachgasse. Kellenspring.  
 Fischerstraße. Lehmgasse.

Logenstr. von 1—8. Uferstr.  
 Park. Wilhelmsplatz von 3  
 Steingasse. bis 9.

### 8. Bezirk.

Bezirks-Vorsteher nur für die mit einem \* bezeichneten Straßen Tischlermstr. Zeitner, Linden 13, die übrigen Straßen bilden den 15. Bezirk.  
 Stellvertreter desgl. Rentier Bornitz, Thilestraße 3.  
 Bezirks-Armenpfleger Kaufmann Ambrosius, Carlstr. 5.  
 Bezirks-Schiedsmann Kaufmann Coßmann, Bahnhofstr. 1.  
 Stellvertreter Rentier Kastner, Buschmühlenweg 7.  
 Waisenrat Pfarrer Bollert, Wilhelmsplatz 10.  
 \*Bahnhofstr. Görlitzerstr.  
 \*Beeskowerstr. \*Gubenerstr.  
 \*Berefinchen. Leipzigerplatz.  
 \*Briefenerstr. Leipzigerstr.  
 \*Carlstr. Lichtenbergerstr.  
 \*Carthaus. \*Linden.  
 \*Carthausbad. Reitzerstr.  
 \*Cottbusserstr. Gelbe Presse.  
 \*Dresdenerstr. Tunnelstr.  
 \*Ferdinandstr. \*Wilhelmspl. v. 10—22.

### 9. Bezirk.

Bezirks-Vorsteher Amtmann Dittmann, Buschmühlenweg 20.  
 Stellvertreter Kaufmann Fiedler, gr. Müllroserstr. 73.  
 Bezirks-Armenpfleger Rektor Sanitz, gr. Müllroserstr. 15.  
 Bezirks-Schiedsmann Rentier Kastner, Buschmühlenweg 7.  
 Stellvertreter Kaufmann Coßmann, Bahnhofstraße 1.  
 Waisenrat Kaufmann Lichtenfeld, gr. Müllroserstr. 62.  
 Buschmühlenweg. Müllroserstr., kl.  
 Luckauerstr. Platz am Carthause.  
 Müllroserstr., gr. Tischeysch. Oberweg.

### 10. Bezirk.

Bezirks-Vorsteher Architekt Werlich, Hohenzollernstr. 2.  
 Stellvertreter Schuhmachermstr. Rink, Fürstenwalderstr. 3.  
 Bezirks-Armenpfleger Kaufmann Sotter, Fürstenwalderstr. 2.  
 Bezirks-Schiedsmann Rentier Rink, Fürstenwalderstr. 3.  
 Stellvertreter Kaufmann Menzel, Schmalzstr. 9.  
 Waisenrat Steinmehmstr. Schulze, Fürstenwalderstr. 53.

Ebertsstr.	Louisenstr.
Fürstenwalderstr.	Marienstr.
Grüner Weg.	Muhnen.
Gursch'sche Str.	Sophienstr.
Halbestadt.	Stiftsplatz.
Hohenzollernstr.	Taubenstr.
Nutzenstr.	Theaterstr.
Kaiserstr.	Thilestr.
Lessingstr.	Zimmerstr.

### 11. Bezirk.

Bezirks-Vorsteher Kaufmann Butsche, Berlinerstraße 5.  
 Stellvertreter Weißgerberstr. C. Schulze, Riebergasse 4.  
 Bezirks-Armenpfleger Kaufmann W. Lehmann, Schulstr. 4/5.  
 Bezirks-Schiedsmann Kaufmann W. Lehmann, Schulstr. 4/5.  
 Stellvertreter Gärtnereibesitzer Suck, Bergstraße 16.  
 Waisenrat Weißgerberstr. Herm. Schulze, Riebergasse 5.  
 Am Graben. Magazinplatz.  
 Berlinerstr. von 1—14 Mühlengasse.  
 und 40—52. Poetensteig.  
 Rahnbauergasse. Schulstr.  
 Riebergasse. Ziegelstr.

### 12. Bezirk.

Bezirks-Vorsteher Kaufmann Fritz Contag Cüstrinerstr. 44.  
 Stellvertreter Kaufmann Max Noack, Berlinerstraße 17/18.  
 Bezirks-Armenpfleger Kaufmann Simon, Berlinerstr. 28.  
 Bezirks-Schiedsmann Gärtnereibesitzer Suck, Bergstr. 16.  
 Stellvertreter Kaufmann W. Lehmann, Schulstraße 4/5.  
 Waisenrat Kaufmann Fritz Contag, Cüstrinerstraße 44.  
 Bergstraße. Chausseestr.  
 Berlinerstr. von 15 Cüstrinerstr.  
 bis 39. Cüstrinerstr., fl.

### 13. Bezirk.

Bezirks-Vorsteher Kaufmann Müller, Roßmarkt 24.  
 Stellvertreter Ackerbürger Reinhold Brauer, Roßmarkt 6.  
 Bezirks-Schiedsmann Kaufmann W. Müller, Roßmarkt 24.  
 Stellvertreter Apothekenbes. Fahrenholz, Croffenerstraße 1a.  
 Waisenrat Fabrikant Apelt, Holzhoßstr. 1.

An der Seidenfabrik.	Platz a. d. Wachsbleiche.
Dammmeistergasse.	Roßmarkt.
Friedrichstr.	Roßstr.
Holzhoßstr.	Sandstr.
Kornbusch.	Sonnenburgerstr.
Kurzestr.	Torfstr.
Leopoldstr.	Wiesenhaus.
Neuer Markt.	Wiesenpläne.
Oderdamm.	Wiesenstr.

Für die Armenpflege in zwei Bezirke geteilt:

#### Bezirk 13a.

Bezirks-Armenpfleger Kaufmann H. Lehmann, Roßmarkt 14.  
 Dammmeistergasse. Roßmarkt.  
 Friedrichstr. Sonnenburgerstr.  
 Holzhoßstr. Torfstr.  
 Kornbusch. Wiesenhaus.  
 Oderdamm. Wiesenpläne.  
 Platz a. d. Wachsbleiche.

#### Bezirk 13b.

Bezirks-Armenpfleger Heilgehülfe Mücke, Roßmarkt 11.  
 An der Seidenfabrik. Roßstr.  
 Kurzestr. Sandstr.  
 Leopoldstr. Wiesenstr.  
 Neuer Markt.

### 14. Bezirk.

Bezirks-Vorsteher Kaufm. Ad. Sckerl, Croffenerstraße 2.  
 Stellvertreter Fabrikbesitzer Alb. Gutmann, Roßstr. 1.  
 Bezirks-Schiedsmann Apothekenbes. Fahrenholz, Croffenerstr. 1a.  
 Stellvertreter Kaufm. W. Müller, Roßmarkt 24.  
 Blumenstr. Platz am Schützen-  
 Croffenerstr. hause.  
 Fruchtstr., gr. Schützenstr.  
 Fruchtstr., fl. Wasserstr.  
 Mittelstr. Weidendamm.

Für die Armenpflege in zwei Bezirke geteilt:

#### Bezirk 14a.

Bezirks-Armenpfleger Kaufmann Wezel, Mittelstraße 22.  
 Waisenrat Lehrer Schmidt, gr. Fruchtstr. 1.  
 Blumenstr. Fruchtstr., gr.  
 Croffenerstr. von 1 Fruchtstr., fl.  
 bis 30. Mittelstr.

#### Bezirk 14b.

Bezirks-Armenpfleger Lehrer Bötke, Schützenstr. 23.  
 Waisenrat Rentier Lindemann, Croffenerstr. 26a.

Crossener 31 (Noten Schützenstr.  
Vorwerk) und 32. Wasserstr.  
Platz am Schützenhause. Weidendammm.

**15. Bezirk.**

Bezirks-Vorsteher Lokomotivführer a. D. Ady,  
Tunnelstr. 3.

Stellvertreter  
straße 6.  
Beeskowerstr.  
Berefinchen.  
Briefenerstr.  
Carlstr.  
Cottbuserstr.  
Dresdenerstr.  
Görlitzerstr.

Kaufmann Luckan, Leipziger-  
Leipzigerplatz.  
Leipzigerstr.  
Lichtenbergerstr.  
Peizerstr.  
Gelbe Presse.  
Tunnelstr.

**Anmerkung:** Der Armenarzt für jede Straße ist beim Bezirks-Armenpfleger zu erfahren.





# Verzeichnis der Straßen und Häuser.

E bezeichnet den Hauseigentümer, der im Hause selbst wohnt. — O bezeichnet den außerhalb des Hauses wohnenden Eigentümer. — V bedeutet den Hausverwalter. — ☎ bedeutet Telephonschluß mit der dazu gehörenden Nummer.

## Am Graben.

IV. Polizei = Revier, Bureau: Berlinerstraße 52. XI. Stadtbezirk.

Parochie: Georgenkirche.

Schulstrasse.

1 Deutsche Continental-Gas-Gesellschaft in Dessau.

Mohr, Chr., Stadtinspektor der Gasanstalt.

2 Gasanstalt, ☎ 62.

Deutsche Continental-Gas-Gesellschaft in Dessau.

Dr. Hipper, A., Direktor der Gasanstalt.

Beicht, D., Gasmeister.

Sewerin, W., Kassenbote der Gasanstalt.

3 Deutsche Continental-Gas-Gesellschaft in Dessau.

Lauermann, W., Klempner.

Nischke, G., Maurer.

Mühlengasse.

## An der Seidenfabrik.

IV. Polizei = Revier, Bureau: Berlinerstraße 52. XIIIb. Stadtbezirk.

Parochie: Nikolaikirche.

Holzbofstrasse.

1 Villa Herzog Leopold.

Apelt, A., Schuhwarenfabrikant, O.

v. Rosenberg-Gruszcinski, S., Major u. Bat.-Komm.

2 Apelt, A., Schuhwarenfabrikant, O.

Kleemann, G., Rentier.

Ulbrich, D., Schlosser.

Bunge, F., Handelsmann.

Wolburg, E., Landwirt.

3 Hendreschke, L., Restaur., E.  
Schneider, C., Schiffsführer.

Friedrichstrasse.

4 Spielberg, G., Schmiedemstr.,  
Wagenbauanstalt, O.

Silbermann, A., Witwe.

Drechsler, C., penj. Beamter.

Huth, verw. Professor.

Rath, C., vw. Kgl. Oberförster.

Zanensch, S., Rentiere.

Kuppel, S., Apotheker, Junferstraße 20.

Plath, F., Kaufmann.

Wuttge, A., Reg.-Sekretär.

Rossstrasse.

5 Gemeinschaftshaus.

Wolburg, W., Rentier, O.

Heydorn, J., Missionar.

Friedrichstrasse.

## Anger.

II. Polizei = Revier, Bureau: Fischerstraße 8. VII. Stadtbezirk.

Parochie: Gertraudkirche.

Kellenspring.

1 Landrock, A., Waschanstaltsbesitzer, E.

Lehniger, G., Kastellan a. D.  
v. Kaphengst, S., verw. Generalleutnant, Etc.

Wachner, G., Schlosser.

Pätle, C., Bierfahrer.

Haake, Ch., Arbeiter.

Ast, F., Beerdigungsanstalt.

Görts, A., Händlerin.

Marschhausen, P., Straßenbahn-Kontrollleur.

Schwarz, M., Plätterin.

Osterland, J., Schneidermstr.

Richter, M., Aufwärterin.

2 Seeliger, G., Ob.-Tel.-Aff., O.

Mazanke, A., Rentiere.

Baumann, C., Rentier.

Hänisch, A., Arbeiter.

Ziffland, G., Handschuhmacher.

Balke, W., Landbriefträger.

Falkenberg, C., Schuhmchmstr.

Freier, F., Arbeiter.

Seidlich, C., Arbeiter.

3 Gühloff, D., Kaufmann, E.

v. Schrötter, W., Ober-Regierungsrat.

Schubert, P., Major a. D.

Salbach, L., verw. Amtsgerichts-Rat.

Lehmann, C., Postschaffner.

Lehmann, P., Postassistent.

Welle, A., Lokomotivführer.

Welle, R., Werkmstr. Aspirant.

Spillert, W., Droschkenuhr.

Zachmann, L., vw. Glaserinstr.

Rahnert, F., Schuhmachermstr.

Wandte, R., Glaserinstr.

Sawade, L., Witwe.

Zurchtmann, J., Laternenwärt.

Bohle, D., Kaufmann.

4 Kielmann, S., Handelsmann,

O., Gubenerstraße 21a.

Bosse, A., Rentiere.

Drechsler, G., Kaiserl. Oberpostkassen-Rendant.

Wolff, A. u. J., Malerin.

Franke, F., Schuhmacher.

5 Mühlspforth, C., verw. Gymnasial-Lehrer, E.

v. Schlichting, S., Oberstleutnant a. D.

Rnöpfe, P., Post-Bureau-Assistent.

Strauß, C., Divisionslehrerin.

Lorenz, D., Magistratsbote.

Ulbrich, W., L., Handelsfrau.

6 Kummert, C., E.

Eberth, A., Bäckerinstr.

- 7 Brückner, Th., Schlossermstr., E.  
Baresel, F., Kaufmann, Re-  
gierungsstr.  
Schulz, M., Büffetier.  
Seedorf, M., Putzmacherin.  
Borchert, W., Briefträger.  
Lise, Schneidermstr..  
Lehmann, G., Magistrats-  
kanzlist.  
Welf, P., Lafierer.  
Blümel, S., Schuhmachermstr.  
Schickert, M., Schneiderin.  
Lehmgasse.  
8 Magnus, M., Witwe, E.  
Stadtlander, J., Fabrikdirektor  
v. Renouard, M., vw. Oberst.  
Nichter, J., Dachdecker.  
Grottko, A., Witwe, Näherin.  
9 Kummert, S., Bäckerstr., E.  
Henschel, W., Rentier.  
v. Houwald, M., vw. Staats-  
anwalt.  
Schulz, D., Malerei.  
Franz, M., Orgelbauer.  
10 Greifer, S. Eigentümer, E.  
Lüben, A., Rentiere.  
v. Waldow, Rentiere.  
v. Braun, A., Rentiere.  
May, C., Schuhmachermstr.  
Adam, M., Bureaudiätar.  
Kieger, J., Betriebssekret. a. D.  
Gliesche, P., Schneiderin.  
11 Schenker, K., Buchbinderstr.,  
Wilhelmspl. 25., Breite-  
str. 37, E.  
Warjnske, A., Arbeiter.  
Freischast, K., Schlosser.  
Menze, M., Rentiere.  
v. Senden-Vibran, Freiherr,  
C., Ober-Regierungsrat.  
v. Salkwedel, T., Landes-  
bauinspektor.  
v. Enckevort, J., Rentiere.  
12 Wolkamp, A., Witwe, E.  
Schulke, M., Rentiere, Frl.  
Naase, E., Witwe.  
Bartel, A., Näherin, Frl.  
Nslow, S., Schuhmachermstr.  
Biert, Marie, Witwe.  
Krause, K., Schlosser.  
Glomm, A. Schuhmachermstr.  
Kochinsky, W., Arbeiter.  
13 Lichtenberg, M., verw. Post-  
rat, O.  
Bielefeldt, W., verw. Major.  
v. Morozowicz, F., verw.  
General, Exc.  
Müller, K., Kgl. Oberamtmann.  
Pauli, B. verw. Oberförster.  
Fechner, W., Baumunternehmer.  
Köhne, A., Malermstr.  
Kretschmer, E., Schuhmacher.  
Böttcher, M., Arbeiter.  
14 Hoffmeister, F. Tapezierer-  
mstr., E.  
Grundmann, Alb. Orgelbauer.  
Luxe, M., Eisenb.=Betr.=Jng.  
Lammich, D., Rentiere.  
Thomas, A., Brunnenarbeit.  
Fricke, E., Tischler.  
Grunskel, L., Postschaffner.  
Klopstsch, M., Witwe.  
15 Boden, K., Restaurateur, O.  
Teufert, K., Rentier.  
Adler, A., Rentier.  
Eichelbaum, A., Kataster-  
zeichner.  
Pfehl, M., Wittwe.  
v. Wuffow, A., Fräulein.  
Kettig, E., emer. Lehrer.  
Lettow, A., Generalkom-  
missionskanzlist.  
Hirsch, K., Rentiere.  
Schmidt, K., Privatlehrerin.  
16 Zahn, A., Schneidermstr., O.  
Lubarsch, Dr., S. Sanitätsrat.  
Schulke, Dr., S., Augenheil-  
anstalt.  
Heyne, M., Buchbinder.  
Mücke, B., Schuhmacher.  
Wegener, A., Näherin.  
Witt, W., Tischler.  
Pipper, A. Wajchfrau.  
Nikolaus, K., Maurer.  
Schwenzer, K., Arbeiter.  
Schulke, K., Kesselheizer.  
Zuckel, M., Rentiere.  
Kamnia, L., Arbeiter.  
Wolf, P., Stellmacher.  
Bollerthum, S. Korbmachmstr.  
Birkenfeld, F., Arbeiter.  
17 Specht, A., Witwe, E.  
v. Wuthenau, F., Reg.=Mat.  
v. Zibewitz, E., Reg.=Referend.  
Nichter, M., Fräulein.  
v. Hoffmann, K., Ger.=Ref.  
Hamann, P., Tapezierermstr.  
Hoernigk, A., Schlosser.  
Höhnelt, S., Malermstr.  
Kermas, G., Arbeiter.  
Gerlach, K., Witwe.  
18 Lange, M., Witwe, E.  
Graf v. d. Schulenburg-  
Wolfsburg, G., Oberleut.  
Toussaint, E., Oberleutnant.  
Adler, Ch., Rentiere.  
Hamid Bey, M., Leutnant.  
Gregor, W., Postbureauassst.  
Kümmritz, M., sep.  
Janke, A., Töpfer.  
19 Hülse, W., Lokomotivführer,  
a. D., E.  
Lehmann, Geschw., Frl.  
Zeune, M., Oberamtmann.  
Schrader, M., Frl.  
Heinrich, E., Schneidermstr.  
Wilde, E., Witwe.  
Knobel, J., Witwe.  
20 Bortfeld, W., E.  
Gröschke, S., Landger.=Schr.  
Gerhardt, S., Rentiere.  
King, S., Töpfer.  
v. Zuchlinski, K., Oberleutn.  
Steffen, P., Oberleutnant.  
Foerster, F., Arbeiter.  
Ladwig, M., Pflegerin.  
Balaschke, S.  
Mietke, K., Pflegerin.  
Rasch, Th., Aufwärterin.  
20a David, P., Kaufmann, O.  
v. Dergen, A., vw. Major.  
Michaelis, K., vw. Oberlehrer.  
Kaebler, A., vw. Auditeur.  
Witte, M., Schlosser.  
Schlauff, P., Musikus.  
Kliesche, W., Zimmermann.  
Schneider, P., Handelsfrau.  
Angermann, L., Ww. Näherin.  
Wessoly, P., Ww., Wäscherin.  
Wiesener, F., Arbeiter.  
Steingasse.  
21 22 Richter, M., Eigentüm., E.  
Lücke, E., Rechnungsrat.  
Seifert, G., Regier.=Sekretär.  
Mienley, P., Ober-Postass.  
Schmidt, A., früh. Rittergutsbfr.  
Glab, S., vw. Intendantursekfr.  
Köhler, F., Stadtrat.  
Bansbotter, A. Landgerichts-  
assistent.  
Bork, J., Privatier.  
Frühlingshausen, S., Kassen-  
bote.  
Heinze, D., Arbeiter.  
Schulz, E., Witwe.  
23 Lierich, G., Zimmerer, O.  
Schulke, Th., Handelsmann.  
Kohde, K., Sparkassentontrol.  
Helfrich, M., Handarbeitslehr.  
Schmidt, E., Kaufmann.  
Werner, J., Witwe.  
Kauke, E., Fräulein.  
Walter, S., Tischlermstr.  
24 Ballavicini, E., Ww., Rentiere,  
O. Berlin, Paulstr. 8.  
Kliemchen, Fr., Kaufmann.  
Hohmann, F., Kaufmann.  
Brauer, F., Kaufmann.  
Heydler, F., Superintend. a. D.  
Seeliger, G., Obertelegr.=Ass.

Reiß, R., Generalkommissions-Sekretär.  
 25 Temmel, C., Rentier, E.  
 26 Hein, H., verw. Büchsenmch., E.  
 Paehle, A., verw. Kaufmann.  
 Hein, M., Tapezierer.  
 Maschke, C., Lohndiener.  
 Buchert, C., pens. Hausvater.  
 Petersen, C., Witwe, Lehrerin.  
 Obst, G., Arbeiter.  
 Otto, W., Arbeiter.  
 Kosney, F., Königl. Katasterlandmesser.  
 v. Vormann, R., Major a. D.  
 27 Specht, L., Rentiere, E.  
 28 29 Reuß, A., Witwe, E.  
 Lühdorff, W., Gewerberat.  
 Merten, G., Diener.  
 30 Trapp, H., Bäckerstr., O.  
 Lanzke, C., Bäckerstr.  
 Brunow, Geschwist., L., M., Erfurt. Blumenhandlung.  
 Tuchmacherstr. 52.  
 Sommerfeld, B., Kaufmann.  
 Gliesche, R., Lohndiener.  
 Hahn, A., Arbeiter.  
 Köhl, F., Putzmacherin.  
 Lejchke, R., Lokomotivheizer.  
 Zeuke, D., Maler.  
 Gummelt, R., Arbeiter.  
 Boche, M., Tischler.  
 Koch, B., Ww., Aufwartefrau.  
 31 Krause, J., Volksschullehrer, E.  
 Krähe, C., verw. Major.  
 Schulz, R., Mag.=Sekretär.  
 Müller, G., Eisenbahnarbeit.  
 32 Bennewitz, C., Rentier, E.  
 Dörr, C., Staatsanwalts=Geh.  
 Piontek, G., Arbeiter.  
 Horn, W., Buchhalter.  
 33 Schimpfe, J., Rentiere, O.  
 Renner, C., Telegr.=Sefr. a. D.  
 Noack, H., Stadtr. u. Fabrikbef.  
 Noack, C., Lehrerin.  
 Horn, F., Lokomotivführer.  
 Drenack, M., vw. Generalk.=Sekretär.  
 34 Schimpfe, B., Fabrikbesitzer, E.  
 Noack, H., Fabrikbesitzer, O.  
 Schimpfe & Sohn, A., Ofenfabrik, ☐= 1.  
 Pflugradt, L., Fräulein.  
 35 Schimpfe, J., Rentiere, O.  
 36 Schimpfe, J., Rentiere, E.  
 Beck, F., Gerber.  
 Kühne, M., Witwe.  
 Jffland, Th., Schuhmachstr.  
 Jffland, D., Schuhmacher.  
 Schulz, W., Arbeiter.

Fischerstrasse.

**Bachgasse.**

II. Polizei = Revier, Bureau: Fischerstraße 8. VII. Stadtbezirk.  
 Parodie: Gertraudkirche.

**Park**

1 Friedrich, W., Gärtner, E.  
 Urban, C., vw. Kaufmann.  
 2 Hahn, H., Traiteur O.  
 Petermann, L., Witwe.  
 Petermann, C., Rentiere.  
 Werk, C., Bureaudiener.  
 Schwäbisch, F., st. Nachtwächter  
 Domenz, C., Monteur.  
 Weigmann, B., Wickelmacherin  
 3 Rüdiger, L., Fabrikbesitzer, O.  
 Küchenmeister, C., Radfahrlehrbahn, gr. Scharnstr. 38  
 4 Elektrizitätswerk und Bauabteil. f. Straßenbahn, E.  
 Welle, G., Gärtner.

**Fischerstrasse**

5 Blume, C., Witwe, E.  
 Schmidt, F., Schuhmacher.  
 Schmäling, M., Schlosser.  
 Albrecht, A., Handelsfrau.  
 Ernst, A., Witwe.  
 Fensler, F., Kistenmacher.  
 Lange, A., Witwe.  
 Wolff, R., Wagenführer.  
 6 Rüdiger, L., Fabrikbesitzer, O.  
 7, 8 u. 9 Militär = Fiskus = Lager = räume

**Gartenstrasse.**

10 Meyer, D., Postsekretär, E.  
 Niedel, A., Fräulein.  
 Radloff, M., Witwe.  
 Koppe, W., Witwe.  
 Paulick, R., Tischler.  
 Schädel, S., Köchin.

**Park.**

**Badergasse.**

IV. Polizei = Revier, Bureau: Berlinerstraße 52. I. Stadtbezirk.  
 Parodie: Nikolaikirche.

**Grosse Scharnstrasse.**

1 Schmädicke, H., Polizei = Sergeant a. D., E.  
 2 Fittig, W., O.  
 Bredow, W., Wajchfrau.  
 Mücke, C., Schuhmacher.  
 Neck, R., Stellmacher.  
 3 Losensky, C., Heizer, E.  
 Koppen, B., Arbeiter.  
 Jandt, A., Arbeiter.  
 Weiße, W., Arbeiter.  
 John, Otto, Arbeiter.

Richtstrasse.

4 Guthmann, M., Hauseigent., O.  
 Brody, R., Händlerin.  
 Weizel, H., Maurer.  
 Schmolling, W., Arbeiter.  
 Düring, C., Schlosser.  
 5 C. L. Stellbogen'sche Erben, O.  
 Giefielski, L., Arbeiter.  
 Dobrzanski, A., Schuhmachstr.  
 Duast, W., Schneidermstr.  
 Schulze, A., Kesselheizer.  
 Minkwitz, H., Arbeiter.  
 6 Dettmer, A., Rentiere, O.  
 Horn, W., Arbeiter.  
 Bormaß, S., Schneider.  
 Drescher, F., Maler.  
 Witt, F., Witwe.  
 Fernheim, Th., Arbeiter.  
 Kaczmarek, St., Arbeiter.  
 Kirschke, W., Arbeiter.  
 Krüger, W., Arbeiter.  
 7 Dettmer, A., Rentiere, O.  
 Schulze, A., Arbeiter.  
 Birkeholz, C., Arbeiter.  
 Glauer, S., Witwe.  
 Konieczny, A., Drehorgelspiel.  
 Glascher, J., Arbeiter.  
 Weinberg, G., Arbeiter.  
 Hampel, Arbeiter.  
 8 Dettmer, A., Rentiere, O.  
 Barsch, C., Briefträger.  
 Bonack, G., Arbeiter.  
 Siewert, F., Holzschneider.

Grosse Scharnstrasse

**Bahnhofstraße.**

I. Polizei = Revier, Bureau: Thilestraße 8. VIII. Stadtbezirk.  
 Parodie: Gertraudkirche.

**Fürstenwalderstrasse.**

1 Gielisch'sche Erben, O.  
 Wende, F., Bankier.  
 v. Bagenski, Oberstleutnant.  
 Hochfeld, S., Dr. phil., Rabbiner.  
 Coßmann, B., Rfm. u. Elektriker  
 Coßmann, B., technisches und elektrotechnisches Geschäft, ☐= 149.  
 Oberstadt, F., Dr. med., Augenarzt.  
 Silberstein, Th., Kaufmann u. Mühlenbesitzer.  
 Silberstein, Th., Getreide- u. Kartoffelexportgeschäft, ☐= 164.  
 Krüger, J., Gemüsehändler.  
 Kernicke, F., Arbeiter.  
 Höhne, L., Aufwärterin.

- 2 Maurermeister Sielisch'sche Erben, O.  
Meß, S., Präf. d. Generalkom.  
Hartig, S., Generalkom.=Votc
- 3 Düring, M., Privatier, O.  
Hauptmann, P., Rechtsanwalt und Notar.  
Simon, S., prakt. Zahnarzt.  
Sonntag, M., Gymn.=Profess.  
Schmidt, C., Arbeiter.  
Thomas, A., Ober=Telegraphen=Assistent a. D.  
Müller, K., Arbeiter
- 4 Reinmann, M., Rentiere, O.  
v. Boehn, L., Major u. Komm. des Telegr.=Batl. II.  
Marke, A., Fabrikbesitzer.  
v. Steuben, J., vw. Oberförster.  
Klinkerfuß, J., Schneidermstr.  
Karney, M., vw. Landrat.
- 5 Stumpf, C., Zimmermstr., O., Ebertusstraße 2.  
v. Niebelschütz, K., Oberstleutn.  
v. Roncet, A., verw. Major.  
Dehnte, Th., Reg.= u. Bau=rat a. D.  
Achenbach, J., Kgl. Landbauinsp.  
Sering, Schuhmachermstr.
- 5a Abel, Ch., Ober=Ingenieur, E.  
Bureau des Märkischen Vereins zur Prüfung und Ueberwachg. von Dampf=esseln, ☐= 44.  
Ellenroth, J., Landgerichtsrat a. D.  
Franz, K., Bürgermeister.  
Schwenzer, A., Waschfrau.
- Briesenerstrasse.**
- 6 Eisenbahnfiskus, Uebernacht.=Gebäude für Lokomotiv=und Fahrpersonal und Bureau.
- 7 Eisenbahnfiskus.  
Frank, A., Bahnmeister I. Kl.
- 8 Eisenbahnfiskus.  
Schulz, K., Rentant.  
Weißborn, C., Werkst.=Vorst.  
Spieß, A., Bahnhofswirtin, ☐= 126.  
Strahl, J., Weichensteller.  
Zehmann, B., Portier.  
Frenschmidt, Stations=Vorst.
- 9 Eisenbahnfiskus.  
Westphal, K., Bahnmeister.  
Eilgüterabfertigung, ☐= 177.
- 10 jetzt Ferdinandstr. 13.  
Görliger Waren=Einkaufs=Verein, ☐= 143.
- 11 Zur Mark Brandenburg.  
Stanke, J., Hotelbfr., ☐= 119, E
- 11a jetzt Ferdinandstr. 14.
- 12 Wahrburg, K., Hof=Apoth., E.  
v. Schwemler, S., Hauptm.  
Deschau, P., Heizer.
- 13 Hensche, A., E.  
Muth, A., Witwe.  
Zippel, M., Klempner.  
Pänder, W., Arbeiter.
- 14 Otto, M., Hauptm. a. D., O.  
Krösing, A., Witwe.  
v. d. Marwitz, Regierungsrat.
- 15 Schröder, M., Hausbesitz., E.  
Berth, C., Rektor a. D.  
Wilhelmi, M., Bautechniker.  
Hübener, A., Fischzüchter.  
Döhne, R., Oberingenieur a. D.  
Petrick, A., Ob.=Postassst. a. D.  
Muras, A., Lehrer a. D.  
Jannurath, J., Postschaffner.  
Pioch, A., Schuhmachermstr.  
Musielik, B., vw. Hegemeister.  
Krug, K., Arbeiter.  
Majewski, A., Witwe.  
Fleischer, A., sep.
- 15a Kirche der apost. Gemeinde.  
Nowotnik, G., Vorsteher der apostol. Gemeinde.  
Guth, K., Zimmermann.
- 15b Noack, Jr., Rentier, E.  
Bon, C., Postschaffner.  
Bär, S., Schneiderin.  
Jannoch, C., Magistrats=kassenbote.  
Krüger, B., Rentier.  
Kühn, C., Rentiere.  
Kösener, J., Postkassierer.  
Reichert, G., Gütererpeditions=vorsteher.  
Münke, L., vw. Geh. Rechnungs=rat.  
Schönchen, G., Rentiere.  
Seipelt, D., Tischler.  
Stier, C., Arbeiter.  
Weickel, S., Buchhalter.
- 15c Walcker, P., Orgelbau=meister, E.
- 15d Beamten=Wohnungs=Verein.  
Dunkelberg, C., Lehrer.  
Nicolans, B., Mittelschullehrer.  
Wagner, W., Gen.=Kommiss.=Sekretär.  
Völcker, S., Postbureau=Assst.  
Müller, K., Betriebssekretär.  
Schalin, R., Ob.=Teleg.=Assst.  
Knick, S., Gener.=Kommiss.=Sekretär.  
Höhne, K., Reg.=Sekretär.
- 15e Beamten=Wohnungs=Verein.  
Herrmann, C., Zugführer.  
Sydow, M., verw. Prediger.
- van Dicken, J., Reg.=Bau= Sekretär.  
Hoffmann, S., Gen.=Kommiss.= Sekretär.  
Moritz, J., Gen.=Kommiss.= Sekretär.  
Horlitz, L., verw. Prediger.  
Moericke, A., Postbureau= Assistent.  
Moericke, J., Postassistent.  
Moericke, M., Lehrerin.  
Wilhelmi, C., städt. Lehrerin.  
Schneider, A., Hauswart.
- 15f Beamten=Wohnungs=Verein.  
Höhne, J., Hauptlehrer a. D.  
Schmuck, W., Lehrer.  
Müller, G., Postsekretär a. D.  
Klee, M., Kaufmann, große Scharnstraße 44.  
Höwing, W., Gen.=Kommiss.= Sekretär.  
Schmidt, E., verw. Güter= Exped.=Vorsteher.  
Blumenthal, P., Kgl. Musik= direktor und Kantor.  
Falkenthal, C., Postschaffner.  
Hahn, C., Agent.
- 16 Mildbraed, C., Kaiserl. Bank= Direktor a. D., E.  
Harnecker, D., Professor, Dr.  
Heilborn, L., Fabrikbesitzer.  
v. Kirchbach, S., Oberstltm. z. D.  
Opitz, C., Hauptmann.  
Ewald, J., Arbeiter.  
Feierabend, C., Maler.  
Gröchel, J., Schuhmachermstr.  
Kalisch, J., Bademstr.  
Nahz, A., Heizer.  
Schönian, M., Ober=Steuer= Kontrollleur, Steuerinsp.
- 17 Meyer, M., Kgl. Lotterie=Ein= nehmer u. Stadtrat, O.  
Kamcke, P., Holzhändler.  
Stampe, A., Buchhalter.  
Grunwald, S., Cigarrenfabr.  
Erbe, L., Zwalide.
- 18 Meyer, M., Kgl. Lotterie=Ein= nehmer u. Stadtrat, E.  
Gruß, C., Rentier.  
Wehmer, A., vw. Sanitätsrat.  
Günther, J., Viktualienhändl.
- 19 Meyer, M., Kgl. Lotterie=Ein= nehmer u. Stadtrat, O.  
v. Trescow, C., verw. General.  
Bardt, S., verw. Landgerichtsrat.  
Direktor.  
Schaff, A., Rentier.
- 20 Schilbe, C., Rentier, E.  
Thwissen, B., Katasterkontrol.  
Engelmann, A., Cigarrenfabr.

- Sonnenburg, C., Buchhändler.  
 Nethe, A., Stationsassst. a. D.  
 Mörjel, F., Lokomotivführer.  
 Steffen, L., Rentiere.  
 Scheiwe, A., Apotheker.  
 Fritsch, C., Schneidermstr.  
 Kooch, C., Rentiere.
- 21 Ultrichter, J., Fabrikbes., E.  
 Ultrichter, J., Hof-Instrumenten-Fabrik, ☞ 46.  
 v. Wibleben, C., Major.  
 v. Jablonowski, W., Major.  
 v. Szwykowska, H., Stiftsdame.  
 Arndt, A., Dr. phil., Prof.  
 Mathöse, B., Landmesser.  
 Karges, A. u. B., Klavierlehrerinnen.  
 Eck, G., Telegr.-Mechaniker.  
 Zander, P., Barbier.  
 Schmidtbauer, Th., Schuhmachermstr.  
 Weidlich, J., Gießermstr.
- 22 Meißner, A., Witwe, E.  
 Schmiedicke, G., Reg.-Sekret.  
 Schupke, W., Stationshilfs-Arbeiter.  
 Wohlfromm, M., verw. Landgerichts-Direktor.  
 Nicolai, L., Rentiere.  
 Fiebelkorn, J., Kanzleirat.  
 Dorffstecher, A., Polizei-Sergeant a. D.  
 Tonjor, G., Arbeiter.  
 Redlich, Tr., Fuhrherr.
- 23 24 Gruß, C., Fabrikbes., E.  
 Gruß, C. F., Pianofabrik, ☞ 267.  
 Ritter v. Schlachta, C., Prof.  
 Beermann, A., verw. Geh. Regierungs-Rat.  
 v. d. Gröben, verw. Oberst.  
 Kewald, P., Steuerrat.  
 Krause, C., verw. Apotheker.  
 Spielberg, C., Schankwirt.
- 25 Marschhausen, A., Rentier, E.  
 Erkmann, A., Cigarrenfabrik.  
 Bramigt, C., Amtsgerichtsrat.  
 Spiegelthal, M., Fräulein.  
 Wagner, A., verw. Rentier.  
 Noack, A., verw. Regierungs- u. Medizinalrat.  
 Lindner, P., Pastor.  
 Michel, K., Architekt u. Oberlehrer.  
 v. Herford, W., Versicherungs-Beamter.  
 Ewald, M., verw. Konditorei- u. Backwarenhandlerin.  
 Lindner, K., Fräulein.
- Kurz, W., Witwe.  
 Henze, C., Arbeiter.
- 26 Reimann, H., Kaufmann, O. Berlin.  
 Wersich, C., Architekt, V.  
 Kochna, D., Kaufmann.  
 Heydemann, J., Kaufmann.  
 Mittelhaus, C., verw. Geh. Hofrat.  
 v. Hirsch, A., verw. Oberst.  
 Detring, F., Leutnant a. D.  
 Rothe, H., Dr., Generalarzt a. D.  
 Backs, Hauptmann.  
 Ballstädt, C., Töpfermstr.  
 Meining, H., Schlosser.  
 John, F., Arbeiter.  
 Koske, C., Arbeiter.
- 27 Fiedler, W., Hotelbesitzer, E. ☞ 19.
- 28 Wernitz, T., Rentier, E.  
 Schäfer, H., Dr. med., Kgl. Kreisarzt.  
 Dehne, A., Gutsbesitzerin.  
 v. Oppen, H., Hauptmann.  
 Hartmann, C., Dienstmann.  
 Hartmann, P., Gesindevermieterin.
- 29 Stumpf, D., Zimmermstr., O.  
 Preiß, C., Regierungshauptkassen-Buchhalter.  
 Preiß, A., Regierungs-Civil-Supernumerar.  
 Gündel, G., Zahnarzt.  
 Edel, K., Kaufmann.  
 Schulz, M., Dr., Arzt.  
 v. Schmidt-Hirschfelde, A., Hauptmann a. D.  
 General-Kommiss.-Bureau.  
 du Mesnil, A., Prof., Dr. phil.  
 v. d. Groeben, M., Fräulein.  
 Sippach, C., appr. Heilgehilfe, Masseur, Krankenwärter.
- 30 Bohne, K., Rentier, E.  
 Ganz, H., Maler u. Restaurat.  
 Grimm, F. W., Kgl. Telegr.-Inspektor a. D.  
 v. Bork, J., verw. Justizrat.  
 Fürstenwalderstrasse.
- Beestowerstraße.**  
 I. Polizei-Revier, Bureau: Thilestraße 8. VIII. Stadtbezirk. — Bezirksvorsteher XV. Bezirk.  
 Parochie: Gertraudkirche.
- Leipzigerstrasse.**  
 1 Günther, K., Schmiedemstr., E.  
 Ribbat, J., Arbeiter.
- Runge, D., Schuhmacher.  
 Gnädig, M., Arbeiter.
- 2 Günther, K., Schmiedemstr., O.  
 Maas, P., Invalide.  
 Kraft, S., Witwe.  
 Kossatz, G., Arbeiter.  
 Schulz, W., Schmied.  
 Kirschke, G., Tischler.  
 Jordan, P., Arbeiter.
- 3 Günther, K., Schmiedemstr., O.  
 Grottko, W., Witwe.  
 Zips, K., Töpfer.  
 Ehring, P., Schuhmacher.  
 Linow, A., Schuhmacher.  
 Zier, Th., Schuhmacher.  
 Binder, G., Arbeiter.  
 Winkler, K., Arbeiter.  
 Diebel, W., Arbeiter.  
 Hoffmann, P., Witwe.  
 Schulz, J., Witwe.  
 Alt, H., Arbeiter.  
 Strebe, L., Arbeiterin.
- 4 Henjel, W., Bremser a. D., E.  
 Wolff, F., Rangiermstr.  
 Andres, K., Kupferschmied.  
 Ruß, A., Weichensteller.  
 Speer, K., Werkführer.  
 John, C., Schlosser.  
 Gericke, A., Arbeiter.  
 Scheer, G., Schmied.)  
 Krug, H., Witwe.  
 Schüler, C., Witwe.  
 Andersson, K., Buchhalter.  
 Koloff, C., Lackierer.  
 Eichberg, P., Schlosser.  
 Petersdorff, M., Böttchermstr., Carlstraße 4.  
 Peters, K., Arbeiter.  
 Jordan, K., Briefträger.  
 Hochschild, C., Witwe.
- 5 Balzer, A., Büchsenmacher, E.  
 Matzhoß, P., Polizeisekretär.  
 Jänisch, C., Eisenbahnschaffner.  
 Dunst, H., Eisenbahnschaffner.  
 Beißert, F., Briefträger.  
 Gohlisch, A., Zimmermann.  
 Alisch, A., Arbeiter.  
 Zimmermann, G., Brauer.  
 Richter, C., Witwe.
- 6 Stahl, H., Töpfermstr., E.  
 Roche, K., Eisendreher.  
 Willert, A., Witwe.  
 Kaulicke, G., Schlosser.  
 Pavel, W., Schaffner.  
 Kordecky, A., Witwe.  
 Weber, C., Wäscherin.  
 Kroll, A., Arbeiter.  
 Krining, K., Drehorgelspieler.  
 Schlüter, Witwe.
- 7/8 Baustell., Steinbock, Fabrikbes.

- 9 Hoffmann, D., Brauerei-  
direktor, Richelsdorf bei  
Spandau, O.  
Hoffmann, F., verw. Kaufm., E.  
Byck, F., Restaurateur.  
Ketch, W., Zimmermstr.  
Nickel, H., Backmeister.  
Zielinski, J., Schmied.  
Wehner, A., Klavierlehrerin.  
Zimmer, G., Stationsgehilfe.  
Zimmermann, G., Maurer.  
Wonda, F., Tapezierer.  
Deichert, Ch., Arbeiter.
- 10 Hoffmann, D., Brauerei-  
direktor, O.  
Hoffmann, F., verw. Kaufm., O.  
Möbus, G., Schuhmacher.  
Weiß, A., Witwe.  
Lehmann, G., Arbeiter.  
Haase, F., Arbeiter.  
Schlesing, D., Leitungsauf-  
seher.  
Jachde, W., Schlosser.  
Schulwig, L., Schmied.  
Kalz, D., Schlosser.  
Hergt, H., Tischler.  
Paack, H., Schlosser.  
Brufe, A., Arbeiter.  
Weidner, P., Dachdecker.  
Hellwig, K., Witwe.
- 11 12 Cohn, J., Fabrikbesitzer,  
Fürstenwalde, O.  
Roack, G., Werkmeister.  
Wenzel, K., Maurer.
- 13 Fürst & Alexander, O.  
Habermann, W., Kaufmann,  
Kohlenhandlg., ☐= 194.  
Peter, F., Kutscher.  
Brieser, P., Bahnarbeiter.
- 14 Roehl, P., verw. Ziegelei-  
besitzer, Linden 12, O.  
Gefche, C., Ziegelmstr.
- 15 Nowka, Kaufmann, Lagerplatz.  
Feldmark.

### Beresinchen.

I. Polizei-Revier, Bureau: Thile-  
straße 8. VIII. Stadtbezirk —  
Bezirksvorsteher XV. Bezirk.  
Parochie: Gertraudkirche.

### Carlstrasse.

- 1 Zielitz, L., Uhrmacher, O.  
Lehmann, K., Maurer.  
Gerajch, K., Tischler.  
Mann, W., Schuhmacher.  
Sachtleben, G., Schuhmachmstr  
Josemann, F., Arbeiter.  
Schulz, W., Arbeiter.

- Meißel, M., Seigenmacher.  
Müller, A., Schuhmacher.  
Kalijsch, A., Arbeiter.  
Stiegler, L., Schlosser.  
Klopftsch, H., Tischler.  
Loose, A., Witwe.  
Schmidt, F., Hilfsweichenstell.
- 2 Zielitz, L., Uhrmacher, O.  
Gröndorf, F., Tischler.  
Birkholz, M., Witwe.  
Schraback, F., Hilfsbremser.  
Schleeje, W., Arbeiter.  
Hahne, F., Handelsmann.  
Gliese, A., Witwe.  
Galle, W., Arbeiter.  
Dpiß, H., Schuhmacher.  
Uhje, D., Maler.  
Puchert, L., Witwe.  
v. Karasinski, P., Witwe.
- 3 Zielitz, L., Uhrmacher, E.  
Kopfe, K., Arbeiter.  
Poife, W., Arbeiter.  
Kettner, A., Hilfsbremser.  
Hildebrand, L., verw. Fuhr-  
werksbesitzer.  
Jache, G., vw. Gerichts=Sekr.  
Meißner, G., Schmied.  
Thau, D., Witwe.  
Schulz, H., Arbeiter.  
Schmidt, G., Glaser.
- 4 Zielitz, L., Uhrmacher, O.  
Natusch, G., Bahnwärter.  
Liebholz, M., Böttcher.  
Hoffmann, K., Gepäckträger.  
Schern, W., Arbeiter.  
Lenz, K., Arbeiter.  
Richter, M., Hilfsbremser.  
Kolberg, K., Schneider.  
Papensfuß, P., Witwe.  
Lehmann, H., Witwe.  
Käpernick, A., Arbeiter.
- 5 Tesch, K., Gutsbesitzer, O.  
Brauns, H., Milchhändler.  
Mühlisch, L., Witwe.  
Kesse, P., Arbeiter.  
Eisenblätter, D., Schlosser.  
Brose, H., Arbeiter.  
Heße, K., Arbeiter.  
Reimann, G., Arbeiter.  
Kaschube, A., Witwe.  
Schattschneider, W., Arbeiter.  
Strahl, M., Witwe.  
Wottschke, F., Arbeiter.
- 6 Kreutzer, K., Brauereibes., E.
- 7 Kirchner, W., Witwe, E.  
Grüzmacher, G., Restaurateur.  
Krekowski, A., Lokomotiv-  
führer a. D.  
Hennig, G., Weichensteller a. D.  
Zorich, P., Witwe.

- Schwarz, A., Arbeiter.  
Winkler, H., Schlosser.  
Dresdenerstrasse.  
8 Arndt, W., Arbeiter, E.  
Kettig, F., Schlosser.  
Mlisch, J., Arbeiter.  
Ehrenberg, G., Stellmacher.  
Leifner, G., penj. Eisenbahn-  
beamter.  
Schubel, W., Arbeiter.  
Waglaweck, W., Arbeiter.  
Sauerwein, M., Schlosser.  
Feistel, J., Witwe.  
Marbach, K., Hilfsweichenstell.  
Müller, M., Witwe.  
Walter, A., Arbeiter.  
Kand, A., Witwe.  
Kunze, F., Arbeiter.
- 9 Eisenbahnhafikus.  
Betriebswerkmeist.=Gebäude.  
Güterabfertigungsstelle der  
Eisenbahn, ☐= 45.  
Görlitzerstrasse.

### Bergstraße.

IV. Polizei-Revier, Bureau:  
Berlinerstraße 52. XII. Stadt-  
bezirk.

Parochie: Georgenkirche.

### Berlinerstrasse.

- 1 Henschel, K., Restaurateur,  
Reppen, O.  
Sydow, A., Arbeiter.  
Pohl, A., Witwe.  
Gräber, W., Arbeiter.  
Hegel, J., Gärtner.  
Lehmann, W., Ww., Plätterin.  
Reise, W., Arbeiter.  
Böwe, Th., Kupferschmied.  
Seifert, K., Witwe.  
Brüning, G., Arbeiter.
- 2 Henschel, K., Restaurateur,  
Reppen, O.  
Wollank, A., Arbeiter.  
Herrmann, K., Arbeiter.  
Ebel, S., Witwe.  
Engler, P., Witwe.  
Fuhrmann, G., Arbeiter.  
Jakob, H., Arbeiter.  
Gaul, F., Arbeiter.  
Fellechner, D., Former.  
Schneider, A., Schlosser.  
Wabastn, A., Töpfer.  
Hekendorf, F., Arbeiter.
- 3 Boigt, W., Bauuntern., E.  
Jaeger, L., Schlosser.  
Gielisch, A., Zimmermann.  
Schober, L., Fräulein.

- Sadow, F., Arbeiter.  
 Sachinke, B., Arbeiter.  
 Schubert, G., Arbeiter.  
 Lange, F., Arbeiter.  
 Schiffmann, A., Witwe.  
 Diez, A., Witwe.  
 4 Möbius, G., Eigentümer, E.  
 Knüspel, B., Arbeiterin.  
 Mischke, H., Lehrer.  
 Fehner, B., Briefträger.  
 Lorenz, C., Invalide.  
 Schwarz, C., Arbeiter.  
 Menz, C., Kürschner.  
 Steinecke, A., Arbeiter.  
 Wilmer, W., Arbeiterin.  
 Sauer, L., Witwe.  
 Schirm, M., Arbeiterin.  
 5 Dewig, F., Arbeiter, E.  
 Dewig, W., Friseur.  
 Gentsch, H., Arbeiter.  
 Kirst, K., Arbeiter.  
 Schmidt, K., Arbeiter.  
 Rohloff, G., Witwe.  
 Fürcht, W., Wagenführer.  
 Neumann, F., Maurer.  
 Jocksch, H., Schlosser.  
 Wolff, K., Arbeiter.  
 Steinborn, K., Schlosser.  
 Jocksch, A., Arbeiter.  
 Schniegler, K., Arbeiter.  
 Schmidt, W., Arbeiter.  
 Müller, F., Maurer.  
 Schulz, G., Witwe.  
 5a Decker, Gärtner-Witwe, O.  
 Zenker, G., Tischler, V.  
 Altmann, W., Hilfsweihenst.  
 Lubisch, K., Kriegsinvalide.  
 Seidel, D., Tischler.  
 Böfer, W., Schuhmachermstr.  
 Richter, G., Schlosser.  
 Schmidt, H., Schlosser.  
 Giers, A., Arbeiter.  
 Kunzmann, A., Arbeiter.  
 Goldmann, G., Witwe.  
 Streich, K., Arbeiter.  
 Melchert, G., Arbeiterin.  
 Kreuziger, H., Schuhmacher.  
 Gütte, W., Kutscher.  
 Schifora, P., Gelbgießer.  
 Hillmann, D., Töpfer.  
 6 Boras, G., Bischoffstr. 6, O.  
 Tewß K., Maurer.  
 Cohn, A., Arbeiter.  
 Bayer, F., Schuhmacher.  
 Fehner, H., Töpfermeister.  
 7 Jaeger, P., Eigent.-Ww., E.  
 Schütt, G., Arbeiter.  
 Jäger, D., Schlosser.  
 8 Krüger, C., Schuhmacher, E.  
 Beelitz, F., Reisender.  
 Dafe, G., Tischlermeister,  
 Chauffeestraße 4.  
 Thielemann, B., Schriftseker.  
 Egert, C., Arbeiter.  
 Rattke, H., Arbeiterin.  
 Hennig, H., Frau.  
 Rattke, A., Arbeiter.  
 9 Schultke, F., Böttcher, E.  
 Boeck, J., Schuhmachermstr.  
 Kramer, H., Arbeiter.  
 Raehn, H., Arbeiter.  
 Schulz, L., Tischler.  
 Drohmann, Ww., Arbeiterin.  
 Gansky, Luise, Witwe.  
 Lehmann, F., Korbmacher.  
 Seifert, W., Schuhmachmstr.  
 10 Schulz, K., Witwe, E.  
 Schleichner, W., Gärtner.  
 Günther, A., Witwe.  
 Gabriel, W., Witwe.  
**Magistratssteig.**  
 11 Wiesener, A., Korbmacher=  
 meister, E.  
 Hesse, K., Bergolder.  
 Schulz, A., Arbeiter.  
 Eichler, F., Schuhmacher.  
 Bache, K., Arbeiter.  
 Geiseler, F., Arbeiter.  
 Hennig, D., Agent.  
 Wittke, J., Arbeiter.  
 Zochert, G., Arbeiter.  
 Niemack, G., Arbeiter.  
 Becker, A., Handelsfrau.  
 Sawade, K., Arbeiter.  
 Fink, K., Arbeiter.  
 12 Bohl, A., Lehrer, E.  
 Schwarz, T., pens. Schutzm.  
 Hackradt, W., städt. Steuer=  
 erheber.  
 Drohmann, A., vw. Steuer=  
 aufseher.  
 Kober, H., Arbeiter.  
 Beyersdorf, K., Schuhmacher.  
 13 Bücher, G., Kunst- und  
 Handelsgärtner, E.  
 14 Rejcher, A., Eigentümer, E.  
 15 Engel, F., Eigentümer, E.  
 Jörgen, W., Witwe.  
 16 Suck, F., Gärtnereibes., E.  
 17 Weißke, G., Polizeisergt., E.  
 Bollmer, W., Arbeiter.  
 Jounalckiewicz, St., Arbeiter.  
 Seifert, A., Arbeiter.  
 Boffan, Otto, Bildhauer.  
 Böhme, W., Arbeiter.  
 Schulz, W., Arbeiter.  
 Janitschke, H., Arbeiter.  
 Gerner, A., Schuhmachermstr.  
 Melchert, A., Arbeiterin.  
 Schindelmeiser, J., Arbeiter.  
 Lufchnat, D., Arbeiter.  
 Köfemeier, W., Arbeiter.  
 Schrödter, M., verehel. Bäcker.  
 18 Weißke, G., Polizeisergt., O.  
 Gasche, G., Böttchermstr.  
 Lobert, H., Böttcher.  
 Haase, M., verw. Cigarren=  
 maker.  
 Jocke, W., Witwe.  
 19 Wilke, P., Schuhmachermstr., E.  
 Griebel, K., Arbeiter.  
 Fiedler, A., Tischler.  
 Jänich, K., Arbeiterin.  
 20 Henselmann, G., Gärtnerei=  
 besitzer, E.  
 21 Scheffler, D., Kunst- und  
 Handelsgärtner, E.  
 Barownik, F., Buchhalter.  
 Jouin, Ch., Buchhalter.  
 Gruse, F., Arbeiter.  
 Kionke, G., Müller.  
 22 Rühle, Joh., Handelsgärtner, E.  
**Poetensteig.**  
**Grüner Weg.**  
 23 Mende, P., Kommerzienrat, O.  
 Butting, K., Heizer.  
 Zuchold, Ernst, Arbeiter.  
 Brody, M., Arbeiter.  
 Knospe, W., Arbeiter.  
 Engel, A., Arbeiter.  
 Hatwig, H., Arbeiter.  
 Drabsch, G., Arbeiter.  
 Richter, F., Arbeiter.  
 Schroeter, W., Arbeiter.  
 Beier, B., Arbeiter.  
 Giedius, D., Arbeiter.  
 Hochschild, G., Witwe.  
 Sprechert, D., Wittwe.  
 24 (Milchmühle). Mende, P.,  
 Kommerzienrat, Linden 3, O.  
 Keller, W., Restaurateur.  
 25 Mende, P., Kommerzienrat,  
 Linden 3, O.  
 Frhr. v. Billiez, H., Inspektor.  
 Büttner, G., Ziegelmeister.  
 Klempe, A., Stellmacher.  
 Baranowsky, F., Kutscher.  
 Häusler, W., Kutscher.  
 Gade, A., Kutscher.  
 Schierach, G., Kutscher.  
 Diez, F., Kutscher.  
 Drabsch, G., Kutscher.  
 Schroeder, G., Arbeiter.  
 Schroeder, F., Arbeiter.  
 Klemm, A., Arbeiter.  
 Hiemer, G.  
 Bartel, K., Witwe.  
 Decker, G., Witwe.  
 Decker, D., Handelsgärtner.  
**Eisenbahntunnel.**

- 26 Simons Mühle.  
 Albrecht, W., Restaurateur, E.  
 Schulz, A., Arbeiter.  
 Fischer, A., Bergmann.
- 27 Sprockhoff, S., Mühlenbes., E.
- 28 Sprockhoff, Mühlenbesitzer u.  
 Stadtverordneter, O.  
 Liesfeld, G., Arbeiter.
- Rechts Weg n Gronenfelde.
- 29 Wagenitz, S., Landwirt, E.  
 Neubert, F., Tischler.  
 Grunow, K., Kasernenwärter  
 a. D.  
 Heinicke, W., Arbeiter.  
 Schulz, S., Privatmann.
- 30 Witte, A., Eigentümer, E.
- 31 Weidner, D., Eigentümer, E.  
 Pudor, K., Altsticker.
- 32 Torge, W., Mühlenbesitzer, E.  
 Werner, F., Arbeiter.
- 33 Eisenbahndirektion, Bahnwärter-  
 haus 58.  
 Schulz, E., Milchsweichensteller.
- 34 Gut Gronenfelde.  
 Benda, A., Gutsbesitzer, E.  
 ☐= 125.  
 Künkel, A., Wirtschaftsmeier.  
 Mees, K., Kutscher.  
 Berndt, G., Knecht.  
 Burkowski, M., Tagelöhner.  
 Prötel, A., Tagelöhner.  
 Schlieter, D., Tagelöhner.  
 Bethge, G., Tagelöhner.
- 35 Eisenbahndirektion, Bahnwärter-  
 haus.  
 Böhme, J., Arbeiter.
- 36 Geisler, J., Arbeiter E.  
 Mey, P., Arbeiter.  
 Reiche, K., Arbeiter.  
 Mudrack, W., Witwe.
- 37 Witte, D., Eigentümer E.  
 Urban, W., Arbeiter.  
 Walter, W., Arbeiter.  
 Boffick, M., Arbeiter.  
 Dolling, E., Steinseker.
- 38 Förster, C., Eigentümer, E.  
 Walter, M., Arbeiter.  
 Seelig, S., Arbeiter.  
 Bernicke, P., Arbeiter.  
 Förster, M., Maurer.  
 Wisocke, J., Arbeiter.  
 Melcher, W., Arbeiter.  
 Richter, W., Arbeiter.
- 39 Mähke, A., Bergbesitzer E.  
 Walter, W., Arbeiter.  
 Neumann, K., Maurer.
- 40 Seelig, E., Eigentümer E.
- 41 Sorge, A., Gärtner, E.  
 Schroeter, C., Eisenbahnar-  
 beiter u. Viktualienhändl.
- 41a Salchow, G., Eigentümer E.  
 Knobel, G., Arbeiter.
- 42 Maynick, W., Gärtner, E.
- 43 Klein, G., Bergbesitzer, E.
- 44 Klein, W., Witwe, Rentiere.
- 44 Milbach, K., Bergbesitzer, E.  
 Milbach, S., Ausgedinger.
- 45 Schulz, J., Bergbesitzer, E.  
 Schulz, C., Ausgedinger.
- 46 Henschel, F., Landwirt, E.
- 47 Zippel, C., Landwirt, E.
- 48 Klinger, K., Schlosser.
- 48 Milbach, F., Bergbesitzer, E.  
 Milbach, G., Vorschlosser.
- 49 Schulze, Ferd., Bergbesitzer, E.  
 Reiche, Gw., Steingutdreher.  
 Schröder, K., Zwalide.
- 50 Schulz, W., Bergbesitzer, E.  
 Haupt, J., Fleischer.
- 51 Lüben, S., Stadtältester  
 und Gärtnereibesitzer, E.,  
 ☐= 192.
- 52 Dalsti, J., Schuhmachermstr.,  
 Nichtstr. 30, O.  
 Bitter, J., Bäcker.
- 52a Döring, C., Handelsgärt., E.  
 Habecker, P., penf. Lehrer.  
 Binnemann, K., Arbeiter.
- 52b Herrmann, F., Rechnungsrat  
 a. D., E.
- 52c Mann, G., Hauptl. a. D., E.  
 Spitta, S., Kgl. Baugewerk-  
 schullehrer.
- Pinnow, E., Lederfabrikant,  
 Nichtstr. 77.  
 Frederich, S., Schuhmacher.  
 Hesse, E., Vergolder.  
 Geißler, A., Pflegerin.  
 Erdmann, A., Arbeiter.  
 Schulz, P., Arbeiter.
- 53 Bloch, A., Ww., Aufwärtlerin.
- 53 Such, F., Gärtner, O.  
 Salzmann, W., Turnlehrer.  
 Bengsch, F., Arbeiter.  
 Drossel, A., Brunnenmacher.  
 Spree, F., Weißgerber.  
 Kuhle, G., Restaurateur.
- 54 Wegener, W., Steueraufscher  
 a. D., E.  
 Schumann, S., Rentiere.  
 Friedrich, B., Buchhalter.  
 Brauer, M., Rentiere.
- 54a Schulz, W., Zimmermann, E.  
 Lorenz, S., Werkmeister.  
 Reiche, G., Arbeiter.  
 Pölsche, K., Vergolder.  
 Schmidt, G., Steinseker.  
 Heimisch, G., Arbeiter.  
 Behnisch, K., Dreher.  
 Ritter, W., Maurer.
- Lünke, M., Schlosser.  
 Kräfte, Ch., Arbeiter.  
 Hildebrandt, K., Wittwe.  
 Noack, G., Böttcher.
- 55 Balzer, L., Eigentümer, E.  
 Borgis, S., Trompeter.  
 Schiller, A., Witwe.  
 Kirsch, G., Arbeiter.  
 Boffin, F., Arbeiter,  
 Brandenburg, F., Töpfer.  
 Werner, K., Arbeiter.  
 Schnabel, L., Witwe.
- 56 Balzer, J., Bergbesitzer, E.  
 Thomas, G., Arbeiter.  
 Finke, G., Arbeiter.  
 Rapp, W., Arbeiter.  
 Schmäcke, A., Arbeiter.  
 Kretschmann, M., Witwe.
- 57 Schmidt, W., Bergbesitzer, E.  
 Perlwitz, F., Arbeiter.  
 Keil, A., Tischlernstr.  
 Fest, K., Arbeiter.  
 Graßmann, D., Arbeiter.  
 Linke, G., Zwalide.  
 Kaube, E., Maurer.  
 Drecher, K., Zwalide.  
 Gast, F., Kutscher.  
 Mitschke, S., Arbeiter.  
 Naumburg, K., Arbeiter.  
 Kramer, M., Rentiere.  
 König, A., Rentiere.  
 Kämpfe, W., Kranzmacherin.  
 Konzak, F., Plätterin.  
 Berger, E. Produktenjamm-  
 lerin.  
 Krumm, S., Schneiderin.  
 Schmidt, G., Viktualienhändl.
- 58 Marthahelm.  
 Simon, C., Diakonissin.
- 59 Urban, G. Oberpostassst. E.  
 Birkenhagen, Ch., Nachtwächtl.  
 Fuhrmann, A., Arbeiter.  
 Fuhrmann, G., Arbeiter.  
 Fest, A., Arbeiter.  
 Müßig, A., Arbeiter.  
 Schulz, W., Steingutdreher.  
 Urban, A., Rentiere.
- 60 Müller, G., Kaufmann, E.
- 61 Baustelle.
- 62 Drunk, P., Kaufmann, O.  
 Kizelman, K., Gastwirtin.  
 Wosterack, C., Arbeiter.  
 Hoffmann, E., Böttcher.  
 Kalbfleisch, S., Steingutmaler.  
 Kobitz, A., Schuhmachermstr.  
 Ulrich, E., Kontorist.  
 Loge, S., Tischler.  
 Berndt, G., Schuhmachermstr.  
 Knöspel, A., Postschaffner.  
 Kramer, A., Schuhmachermstr.



Schwandt, F., Arbeiter.  
 Hänke, D., Arbeiter.  
 Schneider, K., Witwe.  
 63 Stolzenberg, Th., Tapezierer,  
 Wilhelmsplatz 17, E.  
 Noack, C., Gerichtskassen=  
 Rendant a. D.  
 Galle, P., Gerichtsjekretär.  
 Raethner, C., Kanzleibeamter.  
 Klämbt, C., Ingenieur  
 Schwenzer, H., Magistrats=  
 assistent.  
 Lemberg, M., Schlosser.  
 Maier, B., Maler.  
 Bergut, A., Kupferschmied.  
 Stolzenberg, C. Buchhalterin.  
 64 Drunk, P., Kaufmann, O.  
 Güstrow, W., Kanzlist.  
 Schulze, P., Landwirt.  
 Sprechler, C., Küster u. Lehrer.  
 Schure, W., Techniker.  
 Wartenbach, A., Rentiere.  
 Jaenich, W., Lehrer.  
 Strömberg, K., Schlachthof=  
 Kassierer.  
 Hinz, G., Schriftsetzer.  
 Boldt, J., Polizei-Sergeant.  
 65 Fittig, M., Witwe, E.  
 Stert, C., Bautechniker.  
 Fischer, C., Formermstr.  
 Senft, J., penj. Eisenbahn=  
 betriebssekretär.  
 Utrock, A., Kesselschmiedemstr.  
 Rieger, W., Postschaffner.  
 Herrmann, C., Kaufmann.  
 Müller, P., Porzellan-Über=  
 maler.  
 Beurckens, A., Porzellanmaler.  
 Leiser, H., Steingutdreher.  
 Willig, P., Schlosser.  
 Behrend, F., Musiker.  
 Lohse, P., Lederzuschneider.  
 66 Drunk, P., Kaufmann, O.  
 Meyer, C., Bäckermeister.  
 Erpel, C., Arbeiter.  
 Krüger, F., Grubenarbeiter.  
 Hübner, S., Arbeiterin.  
 Boß, C., Witwe.  
 Schulz, G., Maurer.  
 Schneewolf, Ch., Witwe.  
 Thumericht, F., Arbeiter.  
 Behnisch, D., Steingutmaler.  
 Wenzel, W., Postillon.  
 Kügler, M., Malermstr.  
 Dahlke, W., Näherin.  
 Fenz, C., Arbeiter.  
 Schulz, G., Arbeiter.  
 Granzow, H., Arbeiter.  
 Schulze, Th., Arbeiter.  
 Cieplik, J., Invalide.

67 Losensky, D., Eigentümer, E.  
 Lövy, M., Postverwalter a. D.  
 Grönger, D., Kaufmann.  
 Menzel, K., Kaufmann.  
 Hünwinkel, L., Buchdruckerei=  
 kassierer.  
 Pleck, D., Lehrer.  
 Winkelmann, A., Schneiderin.  
 Berlinerstrasse.

### Berlinerstraße.

IV. Polizei = Revier, Bureau:  
 Berlinerstraße 52. — Haus Nr.  
 1—14 und 40—52 XI. Stadt=  
 bezirk. Haus Nr. 15—39 XII.  
 Stadtbezirk.

Parochie: Georgenkirche.

Richtstrasse und Lebuser  
 Mauerstrasse.

1 Krengel, Th., Auktions-Kom.  
 u. ger. Taxat. f. Mobil., E.  
 Schiller, A., Proviantamtsdir.  
 a. D. u. Rechnungsrat.  
 Zimmermann, A., vw. Ober=  
 steuer-Kontrollleur.  
 Pfeiffer, A., vw. Distriktskom.  
 Zimmermann, M., Reg.-Sefr.  
 Krause, J., Polizei-Inspektor.  
 Schröter, K., Rentier.  
 Draesener, M., vw. Kaufm.  
 Große, A., vw. Reg.-Kastellan.  
 Ruhner, A., Stickerin.  
 Hochschild, K., Tapezierergeh.  
 Geelhaar, A., pl. Kanzleibeamt.  
 Tichter, L., Handelsmann.  
 Segor, F., Gelbgießer.  
 Bünke, C., Arbeiter.  
 Böttger, vw. Schmiedemstr.

Magazinplatz.

2 Knoll, A., Kaufm., ☐=262, E.  
 Ramengießer, C., Kaufmann,  
 Kofßtr. 7.  
 Schulz, D., Reichsbankbeamt.  
 Weinedel, A., Rentiere.  
 Wilbrand, M., Rentiere.  
 3/4 Böttger, M., vw. Schmiede=  
 meister, E.  
 Pannach, H., Cigarrenmacher=  
 meister.  
 Jantke, H., Sattlerei.  
 Höhne, C., gew. Bäckerstr.  
 Bischoff, W., Witwe.  
 Buchholz, Th., Aufwartefrau.  
 Heldt, W., Witwe.  
 Seichter, C., Barbier.  
 Pohlant, H., Aufwartefrau.  
 Dittwald, K., Witwe.  
 5 Butschke, H., Rfm., ☐=195, E.

6 Bohmeyer, G., Bäckerstr., E.  
 Höpfer, K., Lehrer.  
 Leider, A., Schneidermstr.  
 Reinicke, C., Schlosser.  
 Bräuer, C., Schuhmacher.  
 Schulz, H., Former.  
 Haschke, J., Schuhmacher.  
 Streiter, A., Viktualienhdlr.

Ziegelstrasse.

7 Brettner, G., Tischlerstr., E.  
 Brettner, P., vw. Tischlerstr.  
 Breßler, A., Arbeiterin.  
 Alsdorf, K., Vergolder.  
 8 Brattke, D., Glaserstr., E.  
 Walter, C., Böttcherstr.  
 Strehl, M., Witwe.  
 Schulz, W., Eisenbahnbe=  
 triebs-Sekretär a. D.  
 Brattke, C., Schuhmachermstr.  
 9 Seele, J., Seilerstr., E.  
 10 Fritsche, G., Böttcherstr., E.  
 Klahn, K., Kurzwarenhdlr.  
 Thomas, H., Schmied.  
 Geßke, W., Arbeiter.  
 Neumann, C., Gerber.  
 Zimmant, P., Tischler.  
 Halbas, G., Viktualienhdlr.  
 Tusch, K., Cigarrenarbeiter.  
 Schäppan, C., Arbeiter.  
 Gabriel, F., Arbeiter.  
 11 Klebe, W., Privatier, O.  
 Dreßler, H., Werkmeister.  
 Krüger, A., Uhrmacher.  
 Lanzke, G., Restaurateur.  
 Schulz, P., Polizeisergeant.  
 Kühn, A., Cigarrenmacher.  
 Kusak, P., Maurer.  
 12 Geschw. Fricke, E.  
 13 Tiede, H., Witwe, E.  
 Schirmacher, J., Kaufmann.  
 Reiser, D., Oberlehrer.  
 Radetzke, J., Schuhmachstr.  
 Herbert, A., Gärtner.  
 Heinrich, K., Witwe.  
 Schließe, W., Witwe.  
 14 Richter, G., Schuhmachstr., E.  
 Stephan, J., Viktualienhdlr.  
 Sach, K., Sattler.  
 Neumann, W., Werkmeister.  
 Zimmermann, J., Bremser.  
 Schulz, H., Schlosser.  
 Schmidt, H., Polizei-Sergeant.  
 Müller, A., Arbeiter.  
 Fehner, J., Cigarrenmacher.  
 Graumann, J., Postbote.  
 Krüger, F., Arbeiter.  
 Walter, A., Witwe.  
 Gröschke, M., Arbeiterin.  
 Schüttke, F., Witwe.  
 Beyer, M., Waschfrau.

- Karras, D., Arbeiter.  
 Heinrich, Ch., Witwe.  
 15 Neumann, E., Kaufmann, E.  
 Losensky, C., Arbeiter.  
 Skor, F., Schmied.  
 Fischer, S., Tischler.  
 16 Schiller, P., Stellmachermstr., E  
 Magdorst, P., Lehrer em.  
 Beyer, S. u. C., Rentieren.  
 Scholz, M., Buchhalter.  
 Dworzack, J., Werkmeister.  
 Hartmann, A., Rentiere.  
 Krausnick, M., Rentiere.  
 Fischer, A., Tischlermstr.,  
 Berlinerstr. 22.  
 17 18 Roack, W., Fabrikbes., E.  
 Roack, G. F. W., Pappenfabrik.,  
 ☞ 104.  
 Roack, W., Rentier.  
 Losensky, S., Werkführer.  
 Mieliß, S., Arbeiter.  
 Lehmann, W., Hausmann.  
 19 Peter, M., Witwe, E.  
 Peter, A., Geigenmachergeh.,  
 Gillert, S., Dekorateur.  
 Döring, J., Arbeiter.  
 Berndt, K., Cigarrenmachmstr.  
 Prestel, S., Vergolder.  
 Drägestein, K., Arbeiter.  
 Robert, A., Scheren schleifer.  
 20 Kühn, C., Maschinen-Fabrik  
 und Schlosserei, O.  
 Schulz, W., Witwe.  
 Baaz, A., Holzbildhauer.  
 Maasch, A., Arbeiter.  
 Görlich, K., Arbeiterin.  
 Hille, J., Schuhmacher.  
 Happach, K., Arbeiterin.  
 21 Wiemann, C., Fräser E.  
 Hue, C., Arbeiter.  
 Köstel, G., Arbeiter.  
 Schönfisch, L., Witwe.  
 Schulz, L., Witwe.  
 22 Kühn, C., Maschinenfabrik u.  
 Schlosserei, E, ☞ 259.  
 Rothe, P., Kaufmann.  
 Föhr, C., Kgl. Bergrevier-Aff.  
 Schönfisch, P., Briefträger.  
 Schaller, S., Hallenmeister.  
 Lehmann, F., Arbeiter.  
 Kasper, C., Wächter.  
 23 Magistrat, Hosp. St. Georg.  
 Nieming, Hausvater.  
 Roack, P., Fräulein.  
 Kern, C., Witwe.  
 Cuandt, S., Witwe.  
 Wolter, S., Witwe.  
 Rode, W., Witwe.  
 Hauptstein, F., Arbeiter.  
 Jünker, F., Witwe.  
 Hedemann, A., Drehorgelsp.  
 Charlet, W., Tischler.  
 Kühn, J., Gerber.  
 Reichhang, C., Witwe.  
 Seichowa, F., Fräulein.  
 Globich, Ch., Witwe.  
 Driemer, L., Witwe.  
 Budack, C., Witwe.  
 Achtenhagen, K., Witwe.  
 Hildebrand, M., Witwe.  
 Anderjch, F., Arbeiter.  
 Gräber, K., Witwe.  
 Lurke, K., Witwe.  
 Losensky, F., Arbeiter.  
 Better, L., Witwe.  
 Werkmeister, Ch.  
 Stenzel, C., Fräulein.  
 Weichert, A., Witwe.  
 Lucke, Witwe.  
 Friedrich, L., Witwe.  
 Schreiber, A., Witwe.  
 Horn, W., Witwe.  
 Schlenkner, A., vw. Arbeiter.  
 Kettner, A., Arbeiter.  
 Kranich, A., Witwe.  
 Marof, A., Witwe.  
 Schmidt, Witwe.  
 Zieg, Witwe  
 Cüstrinerstr. u. Chausseestr.  
 Schulz, K., Witwe.  
 Höffling, K., Schneidermstr.  
 Zeiler, K., Arbeiter.  
 Kastner, C., Witwe.  
 Schulz, K., Schlosser.  
 Bölsche, W., Witwe.  
 Hammer, S., Witwe.  
 Speer, W., Witwe.  
 Helm, Ch., Witwe.  
 Weber, C., Witwe.  
 Schulz, M., Fräulein.  
 Krause, A., Witwe.  
 Will, C., Witwe.  
 Ludwig, Arbeiter.  
 Hennig, A., Hutmacher.  
 Krote, A., Arbeiter.  
 Beier, W., Witwe.  
 Heerborn, L., Witwe.  
 Fuhrmann, Witwe.  
 Flügel, C., Witwe.  
 24 Sperling, F., Steinmekmstr.,  
 Fil.: Leipzigerstr. 23. E.  
 Bergstrasse.  
 25/26 Drunk, P., Kaufmann,  
 ☞ 179, O.  
 Kloss, P., Kaufmann.  
 Schacher, P., Fleischerstr.  
 Graumann, D., Steingut=  
 dreher.  
 Knipp, A., Arbeiter.  
 Glaufe, M., Witwe.  
 Saust, A., Arbeiter.  
 Hoffmann, A., Kutscher.  
 Dräger, S., Töpfer.  
 Stenzel, A., Kutscher.  
 Ulbrich, S., Fleischerstr.  
 Schröder, M., Witwe.  
 Bretag, J., Witwe.  
 Voigt, A., Maurer.  
 Nest, F., Arbeiter.  
 Dafe, F., Tischlermstr.  
 Kett Schlag, A., Arbeiter.  
 Klauke, W., Maurer.  
 27 Drunk, P., Kaufmann, E.  
 Dröpler, K., Barbier.  
 Voigt, S., Witwe.  
 Marjchner, A., Karuffell-Besitz.  
 Böse, F., Arbeiter.  
 28 Simon, C., Handelsmann, E.  
 Dräger, S., Arbeiter.  
 Conrad, K., Arbeiter.  
 Karing, W., Zwalide.  
 Matschke, A., Arbeiter.  
 Domke, C., Arbeiterin.  
 Karch, C., Aufwarterin.  
 29 Simon, C., Handelsmann, O.  
 Ruhn, A., Bäckerstr.  
 30 Krüger, M., Eigentümerin, E.  
 Nielow, K., Bäckerstr.  
 Krause, D., Rentiere.  
 Domke, F., Arbeiter.  
 Miethe, J., Arbeiter.  
 Wildgrube, W., Arbeiter.  
 Rothe, J., Arbeiterin.  
 Schulz, W., Arbeiter.  
 Butting, K., Arbeiterin.  
 Anderjch, M., Arbeiterin.  
 31 32 Schottky, C., verw. Fabrik=  
 besitzer, O.  
 Behrendt, A., Profurist.  
 Meyer, A., Regier.=Sekretär.  
 Reinmann, M., Rentiere.  
 Rabben, S., Landwirt.  
 Schwebisch, S., Oberlehrer,  
 Dr. phil.  
 Knoepfle, S., Regiergs.=Sekret.  
 Schneider, C., Arbeiter.  
 Freund, L., Arbeiter.  
 33 Schottky, C., verw. Fabrik=  
 besitzer, E.  
 Richter, R., Gerichtskassen=  
 Rendant, Rechnungsrat.  
 Schatz, W., Schlosser.  
 Junkert, K., Korbmachermstr.  
 Schottky, M., Kaufmann.  
 34 Schmecke, A., Frau, O.  
 Schmecke, D., Bäckerstr.  
 Müller, W., Leutnant a. D.  
 Valentin, C., Lehrer.  
 Enkelmann, A., Aufwarterin.  
 Dollin, P., Tischler.

- Rohde, G., Böttcher.  
 Semmler, H., Schlosser.  
 Testerlein, W., Steinmetz.  
 Voigt, R., Tischler.  
 Köstel, W., Kesselschmied.  
 Wieder, K., Witwe.
- 35 Vogel, G., E.  
 Seifert, G., Arbeiter.  
 Krebs, A., Arbeiterin.  
 Kockner, M., Arbeiterin.  
 Mummert, L., Arbeiterin.  
 Duttke, C., Korbmacher.  
 Hildebrandt, W., Arbeiter.  
 Kaiser, W., Arbeiter.  
 Diederichs, R., Hauschlächter.
- 36 Schneider, W., Witwe, E.  
 Reinhardt, P., Arbeiter.  
 Kunzke, K., Arbeiter.  
 Scheppan, P., Maurer.  
 Wehr, W., Arbeiter.  
 Apelt, W., Arbeiter.  
 Kallis, L., Arbeiterin.  
 Brucke, W., Arbeiterin.  
 Reimann D., Bürstenmacher.
- 37 Kolbe, J., Eigentümer, E.  
 Kolbe, H., Fleischer.  
 Mede, W., Arbeiter.  
 Einsporn, R., Töpfer.  
 Noack, J., Arbeiter.  
 Gliencke, A., Witwe.  
 Went, L., Witwe.
- 38 Schmidt, A., Buchdruckerei-  
 besitzer, E.  
 Balz, H., Tabakspinnermstr.  
 Gading, H., Fleischermstr.  
 Reinstorf, G., Magist.=Schr.  
 Redlich, W., Handelsmann.  
 Obst, W., Cigarrenarbeiter.  
 Hannemann, R., Betriebs-  
 beamter.  
 Paul, C., Schneidermstr.  
 Ludwig, R., Instrumenten-  
 maker.  
 Budoch, G., Schuhmachermstr.  
 Lehmann, L., Arbeiter.  
 Lehmann, A., Cigarrenarbeiter.  
 Melchior, B., Tischler.  
 Tausch, J., Arbeiter.  
 Kraft, H., Arbeiter.
- 39 Mielenz, D., Gerbermstr., E.  
 Schulz, W., Fuhrherr.
- 40 Eisenach, J., Klempnermstr, E.  
 Keller, G., Gastwirt.  
 Helm, C., Arbeiter.  
 Budich, G., Witwe.  
 Winkler, J., Arbeiter.
- 41 Weinholz, G., Rentiere, E.  
 Dobberte, H., Kaufmann.  
 Waldmann, B., Verlags-  
 buchhändler.
- Schulze, P., Professor.  
 Ruhn, H., Fleischerin.  
 Jannasch, G., Fräser.  
 Pechke, G., Arbeiter.  
 Richter, G., Arbeiter.  
 Schwaß, W., Arbeiter.  
 Matthies, R., Schlosser.
- 42 Eichberg, M., Witwe, Hefen-  
 geschäft, E.  
 Klotz, J., Fräulein.  
 Guthke, G., Arbeiter.  
 Schulz, W., Arbeiter.  
 Matthies, G., Müller.  
 Budack, W., Tapezierer.  
 Riedel, A., Arbeiter.  
 Wendt, G., Arbeiter.  
 Heckendorf, G., Arbeiter.  
 Schulz, G., Arbeiter.  
 Thummernicht, J., Arbeiter.  
 Beskow, G., Arbeiter.  
 Beskow, R., Arbeiter.  
 Prestel, R., Fabrik-Wächter.  
 Hensel, A., Arbeiter.
- 43/44 Gehler, G., Invalide u.  
 Eigentümer, E.  
 Fischer, W., Arbeiter.  
 Heinze, J., Arbeiterin.  
 Schmerje, D., Bäckerin.  
 Albrecht, G., Bahnarbeiter.  
 Lehmann, J., Fabrikarbeiter.  
 Gerdes, M., Witwe.  
 Ulrich, G., pens. Postschaffner.  
 Drews, J., Arbeiter.  
 Geister, A., Maurer.  
 Rohr, J., Schuhmacher.  
 Kalina, J., Arbeiter.  
 Schulz, G., Töpfermstr.  
 Leipelt, G., Schneider.  
 Drießener, G., Invalide.  
 Köchel, W., Arbeiter.  
 Winnig, C., Arbeiter.  
 Wolff, J., Arbeiter.  
 Schlicht, A., Arbeiter.  
 Lesselt, H., Arbeiter.  
 Dreißig, G., Stickerin.  
 Thieme, M., Plätterin.
- 45 Zur Hoffnung.  
 Lemke, R., Stellmachermstr., O.  
 Felsch, W., Kanzleirat.  
 Rodloff, W., Hauptsteuer-  
 ams-Assistent.  
 Eichhorst, H., Postverwalter  
 a. D.  
 Lehmann, A., Postassistent.  
 Biegel, H., Geschäftsführer.  
 Borchardt, H., Gastwirt.  
 Schmollack, A., Droschkenbes.  
 Stellmacher, R., Glasermstr.  
 Freund, W., Arbeiter.  
 Linke, P., Arbeiter.
- 46 Schimmel, H., Fleischerin. E.  
 Schatz, G., Kurzwarenhändler.  
 Polyt, A., Barbier.  
 Herberger, R., Lokomotivführ.  
 Bierwirth, M., Versicherungs-  
 Agent.  
 Bierwirth, L., Hebamme.  
 Wolff, M., Witwe.  
 Bredow, J., Arbeiter.  
 Laurisch, G., Arbeiter.  
 Fiedler, J., Arbeiter.  
 Laufs, W., Schneider.  
 Mattig, D., Buchbinderin.  
 Schatz, P., Tischler.  
 Rüttner, G., Werkmeister.  
 Hübner, A., Arbeiter.
- 47 Ev. St. Georgen-Gemeinde.  
 Andrießen, H., ev. Pfarrer.
- 48 Längert, J., Hausbesitzer, E.  
 Knorr, A., Steinlieferant.  
 Hellwig, R., Kaufmann.  
 Werner, P., verw. Schul-  
 vorsteher.  
 Kadack, H., Fabrikant.  
 Zeidler, M., Schneider.  
 Strahl, M., Plätterin.  
 Teichert, A., Arbeiter.  
 Liehr, G., Schuhmacher.  
 Stephan, M., Witwe.  
 Gräber, R., Maurer.  
 Tangson, M., Aufwarterin.  
 Salinger, J., Handelsmann.  
 Krause, G., separ. Bahnstr.  
 Wehlich, P., Viehhändler.  
 Amelungs, A., Arbeiterin.  
 Mathews, P., Witwe.  
 Klenke, P., Schneider.  
 Klimo, G., Porzellanmaler.
- 49 Stadt Landsberg.  
 Feldt, G., Gastwirt E.  
 Giese, W., Woll- u. Weiß-  
 waren-Handlung.  
 Franke, A., Rentiere.  
 Streich, G., Schmied.  
 Walentowska, J., Arbeiterin.
- 50 Francke, L., Vorwerksbe-  
 sizerin, E.  
 Francke, J., Landwirt.  
 Mann, J., Rentiere.  
 Greiffentoch, A., Rentiere.  
 Benjche, A., Ober-Buchhalter  
 a. D.  
 Hoffmann, G., Fleischer.
- 51 Reimann, G. u. A., Fräul.,  
 Rentieren, E.  
 Reimann, H., Fabrikbesitzer.  
 Delisch, R., Kaufmann.  
 Schmidt, G., Rentier.  
 Briesenick, P., Postschaffner.  
 Schüler, G., Rentier.

Steinbock, F., Fabrikbesitzer,  
Wilhelmsplatz 20.  
Rodowe, A., Rentiere.  
Wicklow, S., Direktor der  
Vereinsbank, Wilhelms-  
platz 24.  
Jrgahn, D., Ober = Steuer-  
Kontrollleur.  
Halbestadt.  
52 Deckart, M., Ww., Rentiere, E.  
Deckart, C., Nachf., Kupfer-  
warenfabrik, ☐= 78.  
Dähne, R., Kupferwaren-  
fabrikant.  
Laubisch, C., Polizei = Kom-  
missar.  
Bachmann, A., Fräulein.  
Kufatsch, F., Schneidermstr.  
Edeling, K., Werkführer.  
Buchholz, W., Arbeiter.  
Gräber, C., Arbeiter.  
Klaue, Chr., Veteran.  
Lebuser Mauerstrasse.

### Bischofstraße.

Haus Nr. 1—12 III. Polizei-  
Revier, Bureau: Oderstraße 46,  
V. Stadtbezirk. — Haus Nr.  
13—28 „. Polizei = Revier,  
Bureau: Fischerstraße 8, IV.  
Stadtbezirk.

Parodie: Marienkirche.

### Kasernenstrasse.

1 Böhmlich, F., Restaurateur, E.  
Wolf, C., Werkführer.  
Zoth, A., Krankenkontrollleur.  
Schmidt, C., Arbeiter.  
Stärke, C., Arbeiter.  
Pahl, S., Witwe.  
2 Benz, S., Zimmerer, E.  
Kraus, K., Müller.  
Nitschke, A., Arbeiterin.  
Pischke, K., Arbeiter.  
Kant, D., Schuhmacher.  
Blaschke, S., Monteur.  
Hübner, F., Arbeiter.  
Ziran, G., Arbeiter.  
Dräger, M., Arbeiter.  
3 Rienholdt, R., Schlosser-  
meister, E.  
Kahlenberg, Witwe.  
Fränge, F., Klavierstimmer.  
Walter, Witwe, Aufwärterin.  
Busch, Witwe, Aufwärterin.  
4 Gierloff, W., Witwe, E.  
Menze, K., Schlächtermstr.  
Puzke, M., Schneiderin.  
Thiede, P., Arbeiter.

Schmidt, L., Witwe.  
Zabel, A., Arbeiter.  
5 Zbig, B., Rentiere, E.  
6 Boras, G., E.  
Schmidt, A., Tischlermstr.  
Morgenstern, C., Mineralwass.-  
Fabrikant, gr. Scharrnstr. 31.  
Kobbelt, G., Ober = Postass.  
Zermis, B., Militär = Invalid.  
Zeron, A., Schneiderin.  
Baldeweg, J., Fleischer.  
Strauz, S., Klempner.  
Schöning, W., Geschäftsführ.  
7 Geschw. Borren, B., C., E.  
Krause, A., Tischlermstr.  
Dachs, C., Schuhmachermstr.  
8 Thiele, B., Kaufmann, O.  
Welm, A., Bäcker mstr.  
Meier, A., Ww., Wäscherin.  
Thiele, W., Agent.  
Weber, F., Agent.  
Lange, K., Schuhmacher.  
Albrecht, Ch., Arbeiter.  
Kärgel, G., Restaurateur.  
Schmuck, W., Schuhmach mstr.  
Nähm, Th., Schneidermstr.  
Schüb, F., Korbmachermstr.  
9 Ballabene, S., Rentier, O.  
Kizig, W., Wildhändler.  
Perrin, J., Witwe.  
Schlosser, W., Waschfrau.  
10 Wilhelm, C. S., Kaufm., O.  
Gansky, W., Malermstr.  
Töffling, A., Agent.  
Schneider, A., Schlosser.  
Priem, W., Handelsmann.  
Reiß, F., Arbeiter.  
Merres, M., Putzmacherin.  
Töffling, A., Verm., Oderstr. 34.  
11/12 verbunden mit Oderstr. 31b.  
Pinnow, D., Spedit. = Gesch.,  
☐= 29.  
Kramer & Neumann, Metall-  
Gewebe fabrik, ☐= 39.  
Oderstrasse.  
Grosse Scharrnstrasse.  
13 Dehring, C., Kaufmann, E.  
14 Kohde, W., Goldarbeiter, E.  
Friedenreich, R., Kaufmann.  
Königsberger, M., verwitw.  
Stellmachermstr.  
15 Adler = Apotheke, ☐= 218.  
Wachsmann, A., Apoth., E.  
Kuznitsky, A., Dr., prakt. Arzt.  
16 Schall, W., Kaufmann, E.  
Frommhold, C., Kfm., ☐= 182  
Aron, G., Kaufmann.  
Nichter, A., Optiker.  
Boigt, A., Ober = Telegraphen-  
Assistent a. D.

Stahn, A., Schmied.  
Hilbig, A., Musbesserin.  
Schoenknecht, M., vw. Lehrer.  
Fromm, L.  
17 Jackier, Geschwister, E.  
Meiners, W. A., Farb. u. Druck.  
Gorgas, F., Rentier.  
Hillmann, C., Ww., Geschäftsf.  
Stuhr, P., Kassenbote.  
Jackier, M., Kaufmann.  
18 Leinwandhaus, Stadtgem.  
Harnecker, G., Buchhändler.  
Brunn, R., Kaufm., Kaffee-  
lagerei.  
Cohn, C. M., Manufakturw.  
Durchgang n. d. Marienkirche.  
19 Spaeth, P., Schneidermstr., E.  
Kollmann, C., Restaurateur.  
Spaeth, Joh., Schneidermstr.  
Berg, S., Kaufmann.  
Kaiser, R., Drechslermstr.  
Mohaupt, M., Witwe.  
Flemming, L., Witwe.  
Lehmann, P., Lehrer.  
Judlin'sche chem. Waschanst.  
Tempel, Biergroßhandlung.  
Pannach, Ww., Obsthandlg.  
20 Sonneck, Ph., Schneidermstr., E.  
Petruschke, C., Restaurateur.  
Beck, W., Kaufmann.  
Phemel, P., Lithograph.  
Günther, W., Speisewirt.  
Baier, W., Arbeiter.  
Forstbureau des Magistrats,  
☐= 257.  
Oderstrasse  
21/22 Hotel Goldener Adler,  
☐= 2.  
Magen, Th., Hotelier, E.  
23 Taube, R., Bäcker mstr., E.  
Pfohl, G., Agent.  
Schammel, J., Arbeiter.  
Dörfel, R., Witwe.  
Lindemann, B., Fräulein.  
24 Brike, C., Dachdeckermstr., E.  
Weiche, L., Schuhmachermstr.  
Weiche, D., Kfm., Schmalzstr. 4.  
Kurth, Witwe.  
Steinke, C., Schuhmacher.  
25 Zu den drei Schwänen.  
Kotshate, C., Eigentümer, E.  
Rakow, W., Restaurateur.  
Bennwitz, Kl., Ww., Kfm.  
Brandenburg, M., Ww., Rent.  
Berfelde, M., Arbeiterin.  
Thieme, D., Tischlermstr.  
Arbeitsnachweisstelle ☐= 233.  
Durchgang nach Kasernenst  
26 Zorn, A., Ww., Eigentüm., E.  
Fechner, C., Restaurateur.

- Nichter, W., Postschaffner a. D.  
 Lehmann, F., Arbeiter.  
 Gräber, J., Arbeiter.  
 Schlüter, H., Arbeiter.  
 27 Brauner Hirsch.  
 Schulze, H., Weißgerbermstr. O.  
 Grassow, P., Restaurateur.  
 Wiemer, E., Witwe.  
 Gaebler, M., verw. Regier.=  
 Hauptkassen-Buchhalter.  
 Gaebler, J., Justizanwärter.  
 Schwarz, A., Reg.=Kanzlist.  
 Sobiesky, J., Schuhmacher.  
 Berchen, Lohnkellner.  
 Meyer, D., Kgl. Büchsenmchmstr.  
 Weinert, G., Arbeiter.  
 Herpoldt, L., Fräulein.  
 Herpoldt, E., Stickerin.  
 Hejenkamp, S., Witwe.  
 28 Köhl, P., Ww., Linden 12, O.  
 Treß, H., Barbiermstr.  
 Zentler, E., Witwe.  
 Steinkamp, F., Handelsmann.  
 Braun, F., Arbeiter.  
 Körnicke, C., Schlosser.  
 Buchwald, W., Witwe.  
 Schwabach, M. Nachf., ☐=96.  
 Kasernenstrasse.

### Blumenstraße.

IV. Polizei = Revier, Bureau:  
 Berlinerstraße 52. XIVa. Stadt-  
 bezirk.

Parochie: Nikolaitirche.

Rosstrasse.

- 1 Eckerl, H., Lagerhaus, O.  
 2 Reinhold, G., Eigentümer, O.  
 Wallert, E., Schuhmacher.  
 Reinsch, H., Fleischermstr.  
 Raube, W., Arbeiter.  
 3 Doffow, Th., Eigentümer, E.  
 Schendel, F., Telegraphist.  
 Franke, W., Fleischer.  
 Stein, P., Fräulein.  
 Berndt, A., Müller.  
 Mietke, E., Arbeiter.  
 Müdiger, A., Arbeiter.  
 Koffowsky, W., Büchsenmach.  
 Raband, H., Arbeiter.  
 Kopsch, A., Arbeiter.  
 3a Boß, E., Croffenerstr. 15, O.  
 Schmidt, A., Bäckermstr.  
 Gräber, G., Cigarrenmacher.  
 Duade, B., Schmied.  
 Hoffmann, G., Arbeiter.  
 Müller, H., Arbeiter.  
 Nickel, H., Postschaffner.  
 Stettinisch, A., Schlosser.

- Korb, H., Maschinist.  
 Zick, A., Schuhmacher.  
 3b Huckauf, M., O.  
 Kaiser, E., Kupferschmiedemstr.  
 Schirrmann, F., Maler.  
 Janke, E., Kaufmann.  
 Petras, J., Briefträger.  
 4 Fuhrbrügge, G., Eigentüm., E.  
 Müller, A., Maurer.  
 Zentsch, G., Feuermann.  
 Gade, A., Witwe.  
 Beier, J., Witwe.  
 Delavier, H., Witwe.  
 5 Bachus, Bahnmeister, O.  
 Ties, Chr., Invalide.  
 Melchert, R., Arbeiter.  
 Schulze, H., Bäckermstr.  
 Diedrichs, A., Witwe.  
 Specht, P., Schlosser.  
 Weirauch, A., Arbeiter.  
 Gram, H., Cigarrenmacher.  
 Buße, W., pens. Gendarm.  
 Hoffmann, D., Tischler.  
 Zichernig, D., Böttcher.  
 Bettenheim, P., Witwe.  
 Korb, J., Witwe.  
 6 Bußmann, C., Gärtnereibes.,  
 Nichtstr. 63, E.  
 Lemke, E., Witwe.  
 7 Collath, P., Gewehrfabrik., O.  
 Zogbaum, C., Bäcker.  
 Trippens, J., Arbeiter.  
 Franke, C., Arbeiter.  
 Korpethen, P., Witwe.  
 7a Anton, H., Eigentümer, E.  
 Rämak, H., Arbeiter.  
 Linke, R., Steinseker.  
 8 Birkholz, W., E.  
 Ratschke, A., Arbeiter.  
 Lenzinger, R., Tischler.  
 Neumann, E., Arbeiter.  
 Dobraschgasse.  
 9 Wurl, Th., Eigentümer, O.,  
 Mlobystach, F., Arbeiter.  
 Schäliche, L., Feuerwehrmann.  
 Heldt, H., Schuhmacher.  
 Knispel, E., Former.  
 Friedrich, H., Arbeiter.  
 Friedrich, A., Porzellanmaler.  
 Ruzmann, C., Schmied.  
 Raabe, E., Witwe.  
 9a Fuhrmann, A., O.  
 Büschel, Th., Töpfer.  
 Stachetzki, J., Brunnenmach.  
 Krüger, A., Arbeiter.  
 Kube, R., Arbeiter.  
 Beer, E., Büchsenmacher.  
 Krüger, C., Arbeiter.  
 Schneider, A., Büchsenmacher.  
 Fritschner, C., Eisendreher.

- 9b Wurl, Th., Eigentümer, E.  
 Schlüter, D., Elektrotechniker,  
 Nichtstr. 82.  
 Schumann, W., Musiker.  
 Schmid, E., Rentier.  
 9c Fuhrmann, A., O.  
 Drogge, W., Maurer.  
 Ulbrich, P., Töpfer.  
 Gielisch, A., Schlosser.  
 Burps, J., Steinseker.  
 Benz, H., Büchsenmacher.  
 Zabel, B., Witwe.  
 Richmann, G., Postschaffn. a. D.  
 10 Pauling, P., Witwe, E.  
 Albin, A., Dreher.  
 Fender, F., Korbmacher.  
 Pauling, W., Tischler.  
 Kier, E., Arbeiter.  
 Balke, W., Arbeiter.  
 Rothe, H., Arbeiter.  
 Kuck, H., Arbeiter.  
 11 Freudiger, E., Tischlermstr., E.  
 Freudiger, A., Maurer.  
 Meyer, G., Arbeiter.  
 Eckert, H., Arbeiter.  
 Prüfert, J., Viktualienhldr.  
 Wickein, E., Schuhmacher.  
 Schraback, G., Arbeiter.  
 Krüger, F., Arbeiter.  
 Flöter, W., Maurer.  
 Priem, C., Arbeiter.  
 Liebshner, D., Arbeiter.  
 Schindler, M., Witwe.  
 Sell, P., Tischler.  
 11a Pfeiffer, C., Handschuh-  
 fabrikant, O.  
 Schramm, H., Lederzurichter.  
 12 Leuchtenberger, A., Witwe, E.  
 Herrmann, J., Tischler.  
 Münch, G., Büchsenmacher.  
 Kluge, F., Arbeiter.  
 Unglaube, M., Arbeiter.  
 Baer, M., Maurer.  
 Habermann, R., Schuhmacher.  
 12a Schinsky, J., Schuhmacher-  
 meister, E.  
 Gielisch, J., Zimmererpolier.  
 Burek, J., Arbeiter.  
 Menzel, H., Schuhmacher.  
 Kutter, H., Tischler.  
 Kutter, G., Arbeiter.  
 Karras, G., Arbeiter.  
 Veeskow, J., Arbeiter.  
 Schäliche, J., Maurer.  
 Zinke, E., Arbeiter.  
 Grottko, W., Arbeiter.  
 Haake, F., Arbeiter.  
 Steinicke, C., Arbeiter.  
 Krebs, W., Invalide.  
 Schulze, E., Arbeiter.

- 12b Görlitz, W., Zimmermann, E.  
Schulze, P., Briefträger.  
Günther, S., Polierer.  
Kockstädt, H., Handschuhmach.  
Schulze, S., Schlosser.
- 13 Herrmann, C., Eigentümer, E.  
Gram, G., Steinmetz.  
Schröter, A., Arbeiter.  
Nicodem, L., Hutmacher.  
Grunert, W., Arbeiter.  
Güllich, G., Maurer.  
Wanke, S., Witwe.
- 13a Herrmann, A., Zimmermann,  
E.  
Schulz, W., Arbeiter.  
Krüger, W., Arbeiter.  
Eckert, K., Arbeiter.  
Büttner, F., Arbeiter.  
Lehmann, W., Arbeiter.
- 13b Herrmann, C., Landwirt, O.  
Krüger, W., Tischler.  
Weidner, J., Arbeiter.  
Siebert, F., Fischereiaufscher.  
Schulz, G., Maler.  
Gram, G., Weißgerber.  
Beier, K., Heizer.  
Miersch, W., Altstzer.  
Seifert, F., Tischler.  
Welske, F., Invalide.  
Franko, L., Witwe.  
Kiese, M., Schlosser.  
Brauner, W., Maler.
- 13c Herrmann, C., Landwirt, E.  
Zwanziger, D., Tischlermstr.  
Schubert, K., Arbeiter.
- 14 Schlomka, C., Gärtner, O.  
Fender, W., Vorarbeiter.  
Purps, W., Vorarbeiter.  
Chalke, W., Arbeiter.  
Kuschowski, J., Arbeiter.
- 15 Runge, Geschw., A. u. C., E.  
Zielsdorf, S., Arbeiter.  
Schüb, P., Schlosser.  
Gäbeler, F., Arbeiter.  
Dutschke, G., Schneider.  
Kulke, A., Gärtner.  
Jahn, C., Arbeiter.
- 16 Gutmann, A., Fabrikbes., O.  
Lemme, K., Polizeiregistrator.  
Schmidt, A., Regierungs=  
Kanzlei=Inspektor.  
Kiefer, K., Kellermstr.

Rossstrasse.

### Breitestraße.

- III. Polizei = Revier, Bureau:  
Oderstraße 46. — Haus Nr. 3  
IV. Polizei = Revier, Bureau:  
Berlinerstraße 52. — Haus Nr.

1—8 und 36—39 VI. Stadt=  
bezirk. — Haus Nr. 9—23c  
I. Stadtbezirk. — Haus Nr.  
24—35 II. Stadtbezirk.  
Parochie: Nikolaikirche.

### Oderbrücke.

- 1 Stadtgemeinde.  
Brust, Jr., Maurermstr.  
Glöckner, S., Rentier.  
Otte, A., Brückengelderheber.
- 2 Stadtgemeinde.  
Clamann, Gust., Kaufmann,  
Nichtstr. 49.  
Schmidt, G., Rfm., Stadtr.,  
Oderstr. 11.  
Bierwagen, K., Restaur.

### Oderstrasse.

- 3 verbunden mit Oderstr. 6.  
Mylus, A., Rentier, O.  
Küh-Schumann, A., Kaufm.  
u. Stadtälteste.  
Oswald, C., vw. Stadtälteste.  
Feldtmann, F., Oberroßarzt.  
Heisch, C., Mechaniker.  
de Beer, W., Uhrmacher.  
Müller, M., Kurzwaren=  
Händlerin.  
Müller, F., Theatermstr.
- 4 Zum schwarzen Kopf.  
Schulz, K., Eigentümer, E.  
Lauterbach, S., Restaur.  
Seidel, C., pens. Lokomotivf.  
Kurzweg, D., vw. Postschaffn.  
Schwarzmeier, C., Näherin.  
Sparmann, M., Schneiderin.  
Knospe, P., Lehrer.  
Mothes, S., Schuhmachmstr.  
Schölzer, S., Gaschlosser.  
Nichter, M., Schneiderin.  
Leitloff, G., Maler.  
Bäcker, W., Töpfer.
- 5 Zu den drei Türmen.  
Bußmann, C., Möbelspedi=  
teur, E.  
Sahnel, C., Gastwirt.  
Felscherinow, A., Handelsm.  
Buchholz, C., Arbeiter.  
Benecke, C., Witwe.  
Hartke, A., Arbeiter.
- 6 Zum Breslauer Wappen.  
Schweizer, C., Destillateur, E.  
Kathgeber, C., Balletmeister.  
Abraham, B., Hausdiener.
- 7 Gehrmann, K., Rentier, E.  
Cohn, A., Witwe.  
Beholz, K., Ww., Buchdruck=  
reibef., Brückthorstr. 7 8.  
Reichenwalder Braunkohlen=  
werke, ☐= 89.

8 verbunden mit gr. Scharn=  
straße 86.

### Grosse Scharnstrasse

- 9 Zum Elefanten, ☐= 153.  
Koepernick, C., Restaurateur, E.  
Böttcher, C., Regier.=Kanzlei=  
Sekretär.  
Kositzka, D., Buchhalter.  
Fritsch, W., Schuhmachmstr.  
Witthuhn, D., Arbeiter.  
Lachmann, K., Schuhmacher.  
Niedel, W., Schneidermstr.  
Kleinloth, P., Witwe.  
Gawran, K., Bohrer.  
Wußt, F., Dekonom.  
Wickert, C., Schuhm.  
Löwe, S., Schneider.  
Thiele, C., Schneider.  
Woitke, Chr., Kutscher.  
Saul, Jr., Arbeiter.  
Schüler, A., Arbeiter.
- 10 Delisch, L., Rentiere, E.  
Stellbogen, J., Witwe.  
Benjel, Th., Kürschnermstr.  
Fischer, C., Schneiderin.  
Kriming, Th., Kupferschmied.  
Borngräber, D., Dreher.  
Napiralsky, W., Arbeiter.  
Koste, S., Arbeiter.  
Looge, P., Tischler.  
Nichter, G., Schuhmacher.  
Kurth, P., Postassistent.  
Görlich, C., Kaufmann.
- 11 Fürle, K., Berlin, O.  
Trautmann, D., Wurstfabr.  
Nielow, A., Rentier.  
Zehlke, S., Ober-Roßarzt.
- 12 13 Aktienbrauerei.  
Allgemeine Orts-Krankenkasse  
Kosenbruch, K., Rendant.  
Sydow, L., vw. Reg.=Sekretär.  
Gesch, G., Privatier.  
Beyer, A., Aufwärterin.  
Wüstehube, A., Schneiderin.  
Eggebrecht, J., Bäckermstr. u.  
Mehlhändler.  
Schulz, C., Polizeizeugeant.  
Jahn, W., Arbeiter.
- 14 Schröter, C., Bäckermstr., E.  
Müller, Fr., Witwe.  
Espagne, Fl., Rentiere.  
Busch, W., Arbeiter.
- 15 Zum weißen Schwan.  
Polzin, G. R., Rfm., E., ☐= 187.  
Canter, D., Poststrat.  
Krüger, G., Reg.=Sekretär.  
Düno, S., Witwe.  
Krüger, C., Schneidermstr.  
Fuhrmann, C., Arbeiter.  
Willerbeck, L., Schmiedemstr.

- Arlett, L., Witwe, Kochfrau.  
 Schoft, C., Barbier.  
 Schumann, Bierverlegerin.  
 Handelskammer, ☐= 168.
- Richtstrasse.**  
 16 Werth, A., Schäftefabr., E.  
 Stiller, H., Lederzuschneidergh.  
 Klau, D., Tischler.  
 17 Sommer, D., E.  
 Schulz, W., Fleischermstr.  
 Finster, H., Tischlermstr.  
 Fritsch, G., Schuhmachermstr.  
 Schill, K., Böttcher.  
 Kanisch, W., Arbeiter.  
 Zier, G., Arbeiter.  
 Fritsch, A., Kellner.  
 18 Kleefeld, C., Kurzwarenhand-  
 lung, E.  
 19 Lehmann, C., Fleischermstr., O.  
 Schintke, M., Herren- und  
 Damenfriseur  
 Knappe, A., Glaser.  
 Hoppe, W., Schmied.  
 Block, K., Arbeiter.  
 20 Herbst, J. G., Rentier, O.  
 Erler, A., Schmiedemstr.  
 Busse, A., Invalide.  
 21 Polac, W., Schmiedemstr., E.  
 Baudisch, J., Fril.  
 Bensch, D., Arbeiter.  
 Winzer, H., Arbeiter.  
 Kube, A., Witwe.  
 Schädel, H., Schleifer.  
 Ulrich, C., Witwe.  
 22 Steffen, P., Schlossermstr., E.  
 Rebel, W., Schneidermstr.
- 23a Zur goldenen Hand.**  
 Gruhn, H., Rentiere, O.  
 Horn, B., Fuhrwerksbesitzer.  
 Wendisch, H., Bureauassistent.  
 Heinecke, C., Photograph.  
 Bernhard, J., Fräulein.  
 Dietrich, J., Postbote a. D.  
 Buggisch, M., Witwe.  
 Müller, A., verw. Schneider-  
 meister.  
 Schwarz, L., Witwe.  
 Meier, G., Arbeiter.  
 23b Herke, J., Fleischermstr., E.  
 Schulz, W., Postbeamter.  
 Verbig, M., Witwe.  
 Mierse, A., Witwe.  
 Thierse, J., Arbeiter.
- Lebuser Mauerstrasse.**  
 23c Herfurth, C., Kaufmann, O.  
 Henschel, A., Kaufmann.  
 Breittreuz, G., Rentner.  
 Nippe, Th., Kaufmann, gr.  
 Scharnstr. 49.  
 Affe, H., Regierungskanzlist.
- Gerson, Ph., Kaufmann, Re-  
 gierungsstr. 16.  
 Wollmann, H., Oberpostfchr. 32  
 Brandt, W., Lehrer.  
 Kaiser, J., Klavierlehrerin.  
 Ostrowski, B., Magistrats- 33  
 Bureau-Assistent.  
 Runge, H., Schuhmacher.  
 Bölker, A., Arbeiter.  
 Hufsch, W., Schuhmacher.
- Anlagen um die Halbestadt.**  
 24 Bürgerschule, Stadtgemeinde.  
 Wolff, K., Dr phil., Rektor.  
 Herzberg, W., Schuldiener.
- Rosenstrasse.**  
 25 Sandt, C., Königl. Steuerrat, 34  
 Halberstadt a. Harz, O.  
 Richter, B., verw. Kunst- u.  
 Handelsgärtner.  
 Schulz, C., Gemüse- und  
 Vorkosthändler.  
 Gläge, D., Müller.  
 Zippel, W., Zimmermann.  
 Ständicke, A., Fräulein.  
 Seeker, G., Schneider.  
 Rötter, M., Näherin.  
 Heiber, H., Näherin.  
 Lösche, G., Schuhmacher.  
 Schröter, M., Arbeiterin.  
 Dämpfert, A., Arbeiterin.  
 Badur, St., Schuhmacher.
- 26 Reitsch, H., Restaurateur u.  
 Schiffahrts- und Ver-  
 ladungs-Geschäft, E.  
 Komnick, A., Lehrerin.  
 Lück, G., Schneidermstr.  
 Raasch, M., Arbeiterin.  
 Falk, A., Arbeiterin.  
 Gibs, D., Cigarrenmacher.  
 Erdmann, G., Schneidermstr.
- 27 Bayer, H., Schlächtermstr., O.  
 Hock, J., Gastwirt.  
 Schley, J., Barbier.  
 Neumeister, H., Puzmacherin.  
 Schreiber, W., Arbeiter.
- Tuchmacherstrasse.**  
 28 Niedel, H., Bäckerin, O.  
 Rüste, M., Bäckerin.  
 29 Christoph, G., Schankwirt, E.  
 Zach, J., Schuhmachermstr.  
 Döblig, M., Friseurin.
- 30 Broh, L., Kaufmann, E.  
 Hübner, A., Konditor.  
 Herrmann, J., Maurer.  
 Bencke Nachf., C., Spediteur, 39  
 ☐= 178.
- Richtstrasse.**  
 31 Lützow, A., Kaufmann u.  
 Kgl. Lottericeinnehmer,  
 E, ☐= 200.
- Schröder, Cl., Witwe.  
 Bretschneider, D., Kaufmann.  
 32 Steinhauff, C., Kaufm., E.  
 Winkelmann's Nachf., W.,  
 ☐= 207.  
 33 Fritz, D., Eigentümer, E.  
 Naumann, A., Schuh-  
 macher.  
 Klau, G., Blumenbinderei.  
 Bredemeyer, L., Drechslermstr.  
 Steinhauff, K., Kaufmann.  
 Lewy, C., Witwe.  
 Dörstling, M., Näherin.  
 Restaurant Consum = Verein  
 Vorwärts.  
 34 Zum schwarzen Bär.  
 Zahn, W., verw. Gasthofs-  
 besitzerin, E.  
 Schallert, C., Gastwirt.  
 Biesel, L., Barbier.  
 Müller, H., Arbeiter.  
 Fechner, H., Invalide.  
 Schulz, D., Arbeiter.  
 Moritz, W., Arbeiter.  
 Brambor, H., Arbeiter.  
 Chedor, J., Arbeiter.  
 Prestel, J., Fuhrherr.  
 Pohle, J., Arbeiter.  
 Bommert, J., Deckenweber.  
 Kowalske, H., Schneidermstr.
- 35 Ebel, C., Kaufmann, E.  
 Busch, A., Rendant.
- Grosse Scharnstrasse.**  
 36 Paarmann, C., vw. Klempner-  
 meister, E.  
 37 Projahn, A., Tischlermstr., E.  
 Brandt, A., Kaufm., ☐= 79.  
 Daubinet, St., Königl. Reg.=  
 Kanzleibeamter.  
 Jaefel, P., Näherin.  
 Klacmbt, A., Lehrer.  
 Peter, W., Zuschneider.  
 Sieber, G., Restaurateur.  
 Bölkel, M., Näherin.  
 Petersdorff, J., Böttchermstr.  
 Laucht, M., Klempner.  
 Brommütz, M., Waschfrau.  
 Habicht, C., verw. Tapezierer-  
 meister.  
 Stellmacher, H., Tapezier.
- 38 Heinze, G., Kaufmann, E,  
 ☐= 280.  
 Möser, L., Cigarrenfabrikant.  
 König, J., Kupferschmiedemstr.
- 39 Breittreuz, P., Eigent., E.  
 Fittig, W., Cigarrenfabrikant.  
 Meyer, W., Invalide.  
 Hecht, B., Rentiere.  
 Bassin, H., Arbeiter.
- Oderstrasse.**

**Briefenerstraße.**

I. Polizei-Revier, Bureau: Thilestraße 8. VIII. Stadtbezirk — Bezirksvorsteher XV. Bezirk. Parodie: Gertraudkirche.

**Bahnhofstrasse.**

- 1 Weiniq, C., Kanzleirat, E.
- Tppenheim, C., Kunst- und Handlungsgärtner, Fürstenwalderstr. 56.
- Siegmund, C., Arbeiter.
- Menke, S., Witwe.

**Leipzigerstrasse.**

- 2 Eisenbahnfiskus.
- Christian, S., Kgl. Bahnmstr.
- Ehrenberg, L., Weichensteller.
- Wolff, A., Weichensteller.
- 3—5 Eisenbahnfiskus.
- Wambsganß, A., Kgl. Regierung- u. Bauvat.
- Goetze, G., Kgl. Eisenb.=Dir.
- Tamm, D., Eisenbahn=Betriebsingenieur.
- Praller, W., Eis.=Wagenmstr.
- Kerruth, J., Portier.

**Bahnhofstrasse.****Brückthorstraße.**

III. Polizei-Revier, Bureau: Oderstraße 46. — Haus Nr. 1—4 V. Stadtbezirk. — Haus Nr. 5—10 VI. Stadtbezirk. Parodie: Haus Nr. 1—5 Marienkirche, Haus Nr. 6—10 Nikolai=Kirche.

**Oderstrasse**

- 1 Liebenow, C., vw. Rentiere, E.
- Lewy, A., Dr. med, pr. Arzt.
- Jonas, J., vw. Gutsbesitzer.
- Schröter, M., Hausfrau.
- Kappmann, A., Rentiere.
- 2 Graul, J., Bäckerstr., E.
- Schneider, A., Rentiere.
- Lindenberq, J., Fräulein.
- 3 Hoffmann, A., Schlächtermstr. E.
- Krepke, W., Schneidermstr.
- Schmidt, A., Witwe.
- 4 Fittig, W., Cigarrenfabr., O.
- Meydorf, A., Schlosser.
- Schulz, A., Stepperin.
- Ertel, K., Schneider.
- Rose, K., Bahniwalide.
- v. Mutius, F., Leutnant.
- Bertach, D., Holzbildhauer.

**Hanewald.**

- 5 Steuerfiskus.
- v. Chrsanowski, St., Königl. Hauptsteueramts=Assistent.

- 6 Peltret, C., Fabr.=u. Gutsbsf., O.
  - Peltret, C., Kaufmann.
  - Binting, L., vw. Landrentmstr.
  - 7 8 Peltret, C., Fabr.=u. Gutsbsf., O.
  - Verjon, P., vw. Kaufmann, fl. Scharnstraße 1.
  - Holzheim, M., Kaufmann, gr. Scharnstraße 16/17.
  - Hepke, C., vw. Oberpostkomm.
  - Zahn, P., Reg.=Hauptkassenbuchhalter.
  - Beholky, P., Buchdruckerei=besitzerin, ☐ 13.
  - 9 Schrape, Witwe, Mallnow, O.
  - Jaec, J., Fleischerstr.
  - Sandqez, D., Restaurateur.
  - Sandqez, W., Juwalide.
  - 10 Roetscher, J., Rentier, O.
  - Hoffmann, R., Schneidermeister u. Garderobehdl.
  - Weinert, L., Fabrikarbeiterin.
  - Schulz, C., Magistratsassistent.
  - Pohle, L., Waschfrau.
  - Muscheck, A., Aufwärterin.
  - Damajche, S., Schuhmacher.
- Oderstrasse.

**Buschmühlenweg.**

II. Polizei-Revier, Bureau: Fischenstraße 8. IX. Stadtbezirk. Parodie: Gertraudkirche.

**Platz am Carthause.**

- 1 Köpfe, C., Eigentümer, E.
- Eyler, A., verw. Ober=Appellations=Gerichtsrat.
- Habethge, M., vw. Ober=amtman.
- v. Alvensleben, C., vw. Oberst.
- v. Hobe, S., Fräulein.
- Kawka, A., Assistent der Gewerbeinspektion.
- 2 Baustelle — Mattschas.
- 3 Hübner, C., Witwe, O.
- v. Maffow, A., General d. Inf. 3. D., Excellenz.
- Koch, P., Fabrikbesitzer.
- Dilschmann, W., Landger.=Dir.
- 4 v. Borcke, M. u. M., Fräulein, E.
- 5 Stumpf, D., Zimmermstr., O.
- Meydam, A., verw. Amtsrichter.
- Rehfeldt, R., Rentier.
- Billerbeck, M., Schaffner.
- 5a Stumpf, D., Zimmermstr., O.
- v. Brause, D., Generalmaj. 3. D.
- Schmidt, F., vw. Ober=Verwaltung=Gerichtsdirektor.

- 6 Wundrich, Cl., Rentiere, E.
- Brunner, J., Sekretär.
- Meier, L., Kaufmann.
- Schmidt, A., Postschaffner.
- Krohn, W., Bremser.
- 7 Kastner, D., Rentier, E.
- Wagner, F., vw. Oberforstmstr.
- Buchwald, S., vw. Pastor.
- Schumann, C., verw. Kaufmann.
- Borchert, F., Maschinenmstr.
- 8 Haffe, W., Pfarrer em., E.
- Ludwig, Ph., Oberlehrer.
- 9 Draeger, C., Hausbesitzer, E.
- v. Foerster, J., Generalcom=missionstanzlist.
- Wolberg, S., Apotheker.
- Cloninger, M., Rentiere.
- Hübner, C., Hausbesitzerin.
- Damitz, G., Bautechniker.
- Mhlisch, R., Tischler.
- Bölker, A., Witwe.
- 10 Frühlingshausen, S., E.
- Freise, A., Kutscher.
- Hartwig, R., Kämmererkassenbuchhalter.
- Christophel, A., Rentier.
- Petri, Cl., Witwe.
- Bünger, C., Rentier.
- Bindemann, R., Witwe.
- Hing, M., Witwe.
- 11 Triebke, W., Eigentümer, O.
- Teschlaff, A., Müller, V.
- Schäfer, S., Postinspektor.
- Schinz, R., Werkmeister.
- Sparmann, R., Schlosser.
- König, C., Fräulein.
- König, A., Fräulein.
- 12 Bündel, S., Rentiere, O.
- Gast, C., Dachdeckermeister.
- Reichert, D., Fleischer.
- 13 Bündel, G., Porträtmaler, E.
- Kirchner, A., Witwe.
- Voigt, C., Deconom.
- Studenrauch, F., Assistentin.
- Miersch, F., Rentier.
- 14 Konzerthaus Bellevue.
- Vollmann, P., Restaurateur, E.
- 15 Abbé, J., Witwe, E.
- Fleischer, J., Arbeiter.
- Wohlfel, D., Witwe.
- Mattern, P., Schuhmacher.
- Zanow, C., Witwe.
- Korth, A., Witwe.
- Grafe, C., Arbeiter.
- Hochschild, R., Tapezierer.
- Majork, A., Näherin.
- Günzel, M., Witwe.
- Kunze, C., Schuhmacher.
- Schmidt, C., Steinseger.



- 16 Krabo, P., Photograph, Re-  
gierungsstr. 13, E.  
Käse, D., Poststr.
- 17 Zänfert, M., Maurerstr.,  
Ziegeleibesitzer, Stadtrat,  
E.  147.  
v. Kochow, W., vw. Major.  
Schirm, J., Gärtner.
- 18 Tünke, A., Eigentümerin, E.  
Neumann, H., Bahnw. a. D.
- 19 Heinrich, G., Musikdir., E.
- 20 Dittmann, G., Landwirt, E.  
Dorn, L., Rentiere.
- 21 Reserve-Lazaret.  
Stadtgemeinde.  
Schulz, D., Krankenwärter, V.
- 22, 23, 24, 25 Krabo, Baustellen.
- 26 Wasserturm.  
Wasserwerk zu Frankfurt a. D.,  
Aktien-Gesellschaft.  
Klaue, A., Arbeiter.  
Starke, G., Arbeiter.  
Starke, M., Schneiderin.
- 27 Eisenbahnfiskus.  
Bock, W., Bahnwärter.  
Hofmann, J., Hilfsbremser.
- 28 Frädrieh, H., Eigentümerin, E.  
Bierwagen, K., Weichensteller.  
Linde, H., pens. Bahnwärter.
- 29 Spindler, L., Eigentümer, E.  
Haaf, W., Kesselheizer.  
Zunke, K., Arbeiter.  
Zschesche, A., Kesselheizer.  
Rebenstisch, L., Handelsmann.  
Kockzius, Gbr., Handelsleute.  
Wußtraf, Frau.  
Nichter, K., Witwe.
- 30 Bischoff, G., Eigentümer, E.  
Albrecht, L., Witwe.  
Schneider, Cl., Rentiere.  
Schinski, T., Rentiere.  
Beyer, A., Werkmeister.  
Mattern, P., verw. Arbeiter.  
Sachrow, K., Maler.  
Burde, D., Maurer.
- 31 Ewald, A., vw. Fabrikdirekt., E.
- 32 Denzer, G., Stat. = Assistent  
a. D., E.  
Hüllmann, H., Gerichtsvoll-  
zieher a. D.
- 33 Chauffeehaus, Chauffeebau-  
gesellsch. Frankfurt a. D.  
— Buschmühle.  
Borchardt, G., pens. Steuer-  
amts-Assistent, Chauffee-  
gelderheber.
- 34 Eldorado, Mirawski, A.,  
Restaurateur, E.
- 35 Hoffmann, A., Bergbesitz., E.
- 36 Mielke, W., Eigentümer, E.

37 Im Umbau. Eigentümer:  
Woite, W., Leipzigerstr. 22a.  
Tzschetzschnower Grenze.

Die Häuser Nr. 79—82 gehören  
zu **Tzschetzschnow.**

- 79 Zur schönen Aussicht, Ver-  
gnügungslokal. Bes.:  
Brehmer, A., Restaurat., E.
- 80 Preuß' Kaffeehaus. Inh.:  
Preuß, R., Restaurateur.  
Besitzer:  
Kliemenz, J., E.
- 81 Wende, K., E.
- 82 Köhmann, L., E.

- 38 Baustellen.  
Noack, Fabrikbesitzer, O.
- 39 Pumpwerk u. Bassins der  
Kontinental = Akt. = Gesell-  
schaft f. Gas = u. Wasser-  
anlagen.
- 40 Magdorff, J., Zimmermstr., E.  
Schmezer, J., Ingenieur,  
Direktor des Wasserwerks.
- Carthaus.
- 41 Eichwald-Restaurant.  
Schmidt, A., Gastwirt, E.

### Carlstraße.

I. Polizei-Revier, Bureau: Thile-  
straße 8. VIII. Stadtbezirk. —  
Bezirksvorsteher XV. Bezirk.  
Parochie: Gertraudkirche.

### Leipzigerstrasse.

- 1 Rannefeld, K., Schuhmacher-  
meister, E.  
Lehmann, K., Schleifer.  
Matern, W., Schlosser.  
Sadzik, K., Schaffner.  
Schulz, H., Arbeiter.  
Forchert, K., Arbeiter.  
Haselmeyer, P., Invalide.  
Birkholz, H., Schmied.
- 2 Förster, A., Frau, E.  
Banißch, K., Eisendreher.  
Krause, P., Arbeiter.  
Bieganski, St., Schmied.  
Mennigke, K., Schmied.  
Seifert, H., Schuhmachermstr.  
Lehmann, H., Zimmermann.  
Krafft, W., Arbeiter.
- 3 Geßke, M., Witwe, E.  
Kennert, A., Schuhmacher.  
Ebel, J., Assistent a. D.  
Schneider, M., Witwe.  
Umlauf, H., gepr. Heizer.  
Schwantke, K., Schuhmacher.

- Schulze, J., Wagenmeister.  
Weire, J., Schaffner.
- 4 Busse, A., Schlossermstr., O.  
Gierloff, G., Restaurateur.  
Reppich, H., Sattler.  
v. Unruh, H., Pensionär.  
Sichotz, J., Wagenwärter.  
Konzack, A., Witwe.  
Strahl, A., Arbeiter.  
Kern, A., Arbeiter.
- 5 Ambrosius, G., Kaufmann, E.  
Hayn, G., Gerichts-Sekretär.  
Zillmer, D., Eisenb. = Stat. = Ass.  
Staroste, G., Prediger der  
Apost. Gemeinde.  
Punger, C., Tischler.  
Punger, B., Schneiderin.  
Hanschte, H., Lademeister.  
Dietrich, M., Zugführer.
- 6 Schmidt, H., Fleischerstr., E.  
Hellwig, L., Schankwirtin, Ww.  
Hörnigk, J., Restaurateur.  
Klawe, J., Cigarrenfabrikant.  
Brauer, H., Schuhmachermstr.  
Bellack, B., Witwe.  
Kalißch, J., Arbeiter.  
Hoyer, G., Schuhmachermstr.  
Schulze, J., Gepäckträger.  
Busch, A., Witwe.  
Gliese, G., Schlosser.  
Schmidt, K., Witwe.
- 7 Kiebling, C., Schuhmachmstr., E.  
Schulz, J., Schuhmachermstr.  
Schenk, D., Schlosser.  
Schulz, H., Tischler.  
Mißler, C., Schneider.  
Schelzke, A., Arbeiter.  
Zipter, C., Arbeiter.  
Ulrich, M., Arbeiterin.  
Preuß, P., Schlosser.  
Redlich, D., Buchdrucker.  
Kirsch, P., Arbeiterin.
- 8 Goltz, A., Witwe, O.  
Linke, G., Lokomotivführer.  
Nichter, G., Eisenb. = Packmstr.  
Meier, M., Schuhmacher.  
Schulze, A., Lokomotivführer.  
Schlottke, K., Lokomotivführer.  
Tiez, P., Maurer.  
Gehrmann, C., Arbeiter.  
Tamm, G., Bäcker.  
Sawade, J., Arbeiter.  
Finke, K., Arbeiter.  
Zffland, H., Töpfer.  
Lehmann, C., Weichensteller  
a. D.  
Gasche, M., Arbeiter.  
Busch, L., Witwe.
- 9 Goltz, A., Witwe, O.  
Stengel, G., Gastwirt.

- Korsing, J., Arbeiter.  
 Wunderlich, C., Tischler.  
 Vetter, C., Arbeiter.  
 Knorn, G., Lokomotivführer.  
 Peter, F., Lokomotivheizer.  
 Freyer, D., Witwe.  
 Delignard, L., Witwe.
- Cottbuser Strasse.
- 10 Koepsell, F., Bäckerstr., E.  
 Zechner, T., Barbier.  
 Neumann, C., Bierfahrer.  
 Hoffmann, K., Schlosser.  
 Rinzel, G., Schlosser.  
 Graumann, H., Werkführer.  
 Klieim, M., Handarbeiterin.  
 Pietack, G., Stellmacher.  
 Selchow, K., Schuhmacher.  
 Fingert, A., Schmied.  
 Munkelt, K., Schneider.
- 11 Kaufe, F., Steuererb. a. D., E.  
 Noack, T., Lokomotivführer.  
 Bloß, W., gepr. Lokomotivheiz.  
 Engel, W., vw., Rentiere.  
 Lindner, F., Bauaufseher.  
 Rothe, P., Werkmeister.  
 Schröder, K., Gepäckträger.  
 Horn, C., Arbeiter.
- 12 Fautschek, H., Schuhmachstr., E  
 Knappe, H., Lackierer.  
 Wehe, H., Arbeiter.  
 Pose, W., Schlosser.  
 Köse, H., Witwe.  
 Karge, H., Tischler.  
 Krüger, H., Schlosser.  
 Spieler, A., Witwe.  
 Bethke, H., Eisendreher.  
 Grünberg, W., Eisenb.=Nachtw.  
 Anter, G., Handelsmann.
- 13 Rosenlöcher, Schlosser, E.  
 Hirsch, G., Schmied.  
 Bölinger, F., Zwicker.  
 Hein, G., Arbeiter.  
 Gesse, H., Pensionärin.  
 Neumann, H., Schmied.  
 Lindemann, K., Arbeiter.  
 Lode, K., Zimmermann.  
 Hermann, W., Weichensteller.  
 Seedt, J., Schmied.  
 Liebe, K., Arbeiter.  
 Deckert, C., Händlerin.
- 14 Linke, M., Witwe, E.  
 Roß, K., Schaffner.  
 Schwarz, J., Tischler.  
 Lenz, M., Schuhmacher.  
 Hoppe, W., Witwe.  
 Buhl, F., Hilfsheizer.  
 Krummbein, H., penj. Weichenst  
 Gutliche, W., Arbeiter.  
 Wolff, Th., Arbeiter.  
 Weidenreich, G., Arbeiter.
- Bormann, F., Arbeiter.  
 Schulz, Ch., Witwe.
- 15 Kossow, J., Kaufmann, E.  
 Schaelcke, W., Werkmeister.  
 Liebreich, H., Hoboist.  
 Steinicke, F., Schuhmachstr.  
 Tieg, K., Schuhmacher.  
 Beyer, A., Witwe.  
 Boelker, P., Fußfeder-Fabrik.  
 Mistelky, H., Arbeiter.  
 Standke, H., Arbeiter.
- 16 Münsche Erben, B., C., E.  
 Kaisers Kaffeegeschäft.  
 Höhne, H., Papiergeschäft.  
 Fuhrmann, P., Klempnerstr.  
 Müns, C., Reisender.  
 Barthel, H., Kollkutscher.  
 Glück, C., Schneiderin.  
 Adam, K., Eisenb.=Werkführer.  
 Wesel, F., Schlosser.  
 Koch, D., gepr. Lokomotivheizer.  
 Gennerich, K., Schuhmachstr.
- Dresdenerstrasse.
- 17 Bruchmüller, D., Reg.=Schr., E  
 Thaler, H., Kaufmann.  
 Eichner, C., Gen.=Kom.=Kanzl.  
 Hoffmann, M., Klempnerstr.  
 Peter, K., Lokomotivführer.  
 Preischel, H., Witwe.  
 Gräsche, H., Maurer.  
 Gelbke, W., Cigarrenfabrik.  
 Stendel, K., Bahnarbeiter.  
 Wilke, C., Postschaffner.  
 Militz, A., Witwe.
- 18 Zeuschner, H., Holzhdl., Bauft.  
 19 Zeuschner, H., Holzhändler, E.  
 20 Stanke, D., Kaufmann, Eisen=  
 kurzwarenhandlung, E.  
 Reschke, C., Kanzleirat.  
 Höhne, C., Witwe.  
 Kiese, A., Arbeiter.  
 Richter, J., Tischler.  
 Zimmermann, A., Dreher.  
 Haucke, H., Schneidernstr.  
 Hoffmann, F., Rentier.  
 Schmidt, C., Schaffner.  
 Birkner, H., Schmied.  
 Dohrmann, W., Puzer.  
 Görlich, W., Bahnwärter a. D.  
 Schröter, H., Arbeiter.  
 Menzel, H., Schuhmachernstr.
- 21 Beamten-Wohnungsverein.  
 Bauer, H., Drg. u. Lehrer em.  
 Schulze, W., Witwe.  
 Metzsche, L., Witwe.  
 Klemann, K., Lehrer em.  
 Delius, M., Witwe.  
 Schenker, B., Lehrer.  
 Rader, G., Werkstr.  
 Raschig, C., Steuer=Zusp. a. D.
- Bauer, G., Oberpost=Assistent.  
 Hahn, K., Zugführer.
- Görlitzerstrasse.
- 21 a Haberland, F., Schuhmacher=  
 meister, E.  
 Welkisch, W., Arbeiter.  
 Brill, L., Schneiderin.  
 Schiller, J., Bauaufseher.  
 Eichbaum, K., Maler.  
 Hauff, K., Schuhmacher.  
 Schmidt, C., Lokomotivführer.  
 Sparmann, G., Schmied.  
 Rauch, H., Eisenbahnschaffner.  
 Raaf, W., Eisenbahnschaffner.  
 Binner, H., Witwe.  
 Krenzow, M., Witwe.  
 John, H., Schmied.
- 21 b Seifert, C., Schuhmacher=  
 meister, O.  
 Schönfeld, A., Schuhmachstr.  
 Ackermann, G., Arbeiter.  
 Haupt, F., Bremser.  
 Wieder, K., Lokomotivheizer.  
 Walter, A., Eisenb.=Werkführ.  
 Schönfeld, D., Wagenmeister=  
 Diätar.  
 Welkisch, F., Lokomotivführer.  
 Feibig, J., Maschinenpuzer.  
 Hübner, W., Eisenbahnarb.  
 Schmidt, W., Arbeiter.  
 Uhse, K., Porzellanmaler.
- 21 c Seifert, C., Schuhmacher=  
 meister, E.  
 Anter, H., Gemüsehandlung.  
 Ewald, K., Bremser.  
 Winkler, Ch., Witwe.  
 Schmoldt, F., Wagenstr. a. D.  
 Ergott, F., Kesselschmied.  
 Hentschel, H., Wagenmeister u.  
 Eigentümer.  
 Jhsmer, W., Postschaffner.  
 Zimmer, K., Postschaffner.  
 Kaiser, G., Arbeiter.  
 Bock, W., Arbeiter.
- 21 d Ebel, A., Schuhmacher=  
 meister, E.  
 Sturm, G., Vorschlosser.  
 Michaelis, F., Bez. = Feld=  
 webel a. D.  
 Mielenz, G., Witwe.  
 Bergmann, A., Schlosser.  
 Kleiber, D., Witwe.  
 Jaek, A., Arbeiter.  
 Stürzebecher, J., Postschaffn.  
 a. D.  
 Hartlapp, W., Tischler.  
 Lehmgrübner, A., Schlosser.  
 Bauer, P., Lokomotivf. a. D.
- Gr. Müllrosenstrasse.
- 21 e—21 f Fäßler, Baustellen.

- 21g Koenig, A., Kaufmann, E.  
Mangelow, T., Regierungs-  
Kanzlei=Dia'tar.  
Schiffler, C., Eisenbahn-  
Güter=Expeditent.  
Seebrecht, A., Lokomotiv-  
fu'hrer.  
Pagel, F., Steuerauffseher.  
Bauer, P., Bureau=Assistent.  
Dettborn, H., Eisenb.=Schaffn.  
Weidner, H., Weichensteller.  
Kru'ger, Chr., Rentier.
- 21h Fu'bler, C., Baunter-  
nehmer, E.  
Lierich, G., Bäckermstr.  
Steffen, H., Lademeister.  
Schütz, D., Packmeister.  
Kotter, W., Schlosser.  
Hofmann, W., Zugfu'hrer.  
Jurisch, K., Buchhalter.  
Golz, D., Wagenmeister.  
Haacke, A., Lehrer.  
Spahn, D., Schaffner.  
Mörseburg, R., Schuhmacher.  
Kuthmann, G., Kaufmann.  
Münich, K., Werkmeister.  
Grewatsch, C., Sergeant.  
Krohs, C., Eisenb.=Schaffner  
a. D.  
Dietrich, L., Witwe.  
Glazel, B., Bremser.  
Fröhlich, W., Rangiermstr.
- Görlitzerstrasse.  
22 Arensbrust, A., Kaufmann, E.  
Gwert, C., Lokomotivheizer.  
Klicks, C., Witwe.  
Müller, P., Witwe.
- 23 Günther, F., Fleischarmstr.,  
☞ 186, E.  
Theil, P., Lokomotivheizer.  
Weske, D., Zuschneider.  
Wolff, K., Bahnwärter.  
Förster, H., Arbeiter.  
Behrendt, D., Malermstr.  
Lulle, A., Aufwartefrau.
- 24 Pahl, F., Bäckermstr., E.  
Kalitzky, H., Lokomotivfu'hrer.  
Voigt, F., Rangiermstr.  
Becker, F., Lokomotivheizer.  
Albrecht, K., Steuerauffseher  
a. D.  
Schiemann, A., Schuhmacher=  
meister.  
Löffler, K., Arbeiter.  
Loöfe, J., Arbeiter.  
Rose, F., Invalide.  
Gruno, F., Arbeiter.  
Jeschke, P., Schuhmacher.  
Kraak, F., Arbeiter.  
Fiebig, K., Schlosser.
- 25 Breger, C., Schneidermstr. E.  
Weinert, C., Milchhändler.  
Lindner, K., Maler.  
Baniich, L. u. C., Geschwister.  
Stumpe, F., Werkmeister.  
Schwarz, A., Schaffner.  
Kuhnke, K., Arbeiter.  
Brasse, H., Eisendreher.  
Hunscha, C., Schlosser.  
Rossignol, C., Arbeiter.  
Kimpel, K., Tischler.  
Schröder, F., Schuhmacher.  
Brasse, A., Zuschneider.  
Weckwerth, A., Arbeiter.  
Kummert, M., Witwe.
- 26 Thaler, Th., Tischlermstr., E.  
Lange, K., Schneiderin.  
Fritsche, K., Hilfsbremser.  
Pöschke, C., Witwe.  
Haase, C., Arbeiter.  
Landsberg, A., Hebamme.  
Schulze, B., Witwe.  
Moritz, C., Witwe.  
Schulze, L., Witwe.  
Dohne, D., Schlosser.  
Thomas, A., Maler.  
Marquardt, A., Vor=Lackierer.  
Klaufe, Chr., Maurer u. Bau-  
unternehmer.  
Wühlisch, W., Stellmacher.  
Purps, K., Schuhmachermstr.
- 27 Maire, C., Kaufmann, O.  
Maire, P., Schuhfabrik,  
Dresdenerstr. 5.  
Wagner, C., Tischlermstr.  
Herter, L., Schuhmachermstr.  
Langke, A., Schuhmachermstr.  
Franko, J., Schlosser.  
Süste, C., Schuhmachermstr.  
Gründer, M., Kochfrau.  
Böhner, F., Werkfu'hrer.  
Stelzer, C., Eisenb.=Schaffner.  
Beutner, C., exam. Heizer.  
Schäfer, M., Arbeiterin.  
Schlaus, P., Arbeiter.  
Mielich, W., Schuhmachermstr.  
Thiele, L., Gärtner.  
Korn, K., Schuhmacher.  
Löffler, W., Arbeiter.  
Hausmann, J., Schuhmacher.  
Seidel, C., Arbeiter.  
Lenhardt, Ph., Schuhmacher.  
Berst, C., Arbeiter.  
Möbis, J., Schuhmacher.  
Schent, W., Schuhmacher.  
Seuchen, C., Schuhmacher.  
Zimmermann, A., Arbeiterin.  
Pahl, A., Schuhmachermstr.  
Frankenbach, G., Schuhmachr.  
Raack, J., Arbeiterin.
- 28 Fischer, C., Hilfs = Tele-  
graphist, E.  
Buchwald, D., Schuhmacher.  
Gießmann, C., Schuhmacher.  
Gottschalk, F., Schuhmacher.  
Göldner, C., Uhrmacher.  
König, C., Arbeiter.  
Koschens, Chr., Arbeiter.  
Lehmann, J., Eisenbahn-  
Schaffner.  
Margaraf, A., Bremser.  
Müller, P., Töpfer.  
Rossignoll, F., Hilfsbremser.  
Rajschowski, J., Tischler.  
Ritz, J., Lokomotivfu'hrer a. D.  
Schulze, L., Weichensteller.  
Sellack, M., Waschfrau.  
Schulz, K., Eisendreher.  
Scatta, L., Arbeiter.  
Ulrich, P., Arbeiter.  
Urianowski, A., Dreher.
- 29 Robbalt, C., Witwe, E.  
Robbalt, W., Kaufmann.  
Kordecky, J., Stellmacher.  
Hoffmann, A., Arbeiter.  
Schimmel, D., Schlosser.  
Siegert, C., Arbeiter.
- Dresdenerstrasse.  
30 König, F., Destillateur, E.  
Grogger, P., Postassistent.  
Winkelmann, G., Bremser.  
Bräsching, K., Briefträger.  
Päthke, C., Poliz.=Sergeant.  
Christ, K., Lokomotivheizer.  
Wittig, C., Lokomotiv-  
fu'hrer a. D.  
König, K., Zimmermann.  
Malitz, C., Witwe.  
Müller, L., Friseur.  
Wolff, W., Schlosser.  
Kuschel, C., Kürschner.  
Boite, C., Schmied.  
Hinterpohl, C., Witwe.  
Schulz, P., Steuererheber.  
Schwarz, C., Lokomotiv-  
fu'hrer.  
Neumann, K., Baunternehm.  
Sporn, K., Schuhmachermstr.  
Bietack, H., Stellmacher.  
Schindler, F., Arbeiter.  
Strehlau, J., Stellmacher.
- 31 Reuschel, C., Tischlermstr., O.  
Kothe, A., Handelsmann.  
Benicke, F., sep. Arbeiterin.  
Pflüger, A., vw. Lehrer.  
Albrecht, L., Witwe.  
Korn, K., Stationsportier.  
Cierpinski, C., Lokomotiv-  
fu'hrer.  
Ganske, A., pens. Schaffner.

Schmidt, W., Arbeiter.  
 Schmidt, D., Schuhmacher.  
 Heimann, M. verw. Kohlen-  
 händlerin.  
 Volksküche II des Vaterl.  
 Frauen-Vereins.  
 Beschedsnick, C., Arbeiter.  
 Köhlich, H., Stickerin.  
 32 Hindemitt, H., Bäckerin, E.  
 Stolz, G., Wagenmeister.  
 Löhmann, C., Witwe.  
 Schwanebeck, H., Schuhmacher.  
 Strejeck, F., Tischler.  
 Stockenberg, W., Kesselschmied  
 Gast, F., Töpfer.  
 Torge, A., Arbeiter.  
 Krüger, F., Witwe.  
 Schulz, A., Töpferin.  
 33 Streiter, C., Klempner, E.  
 Lau, F., Fleischerin.  
 Brust, W., Rentier.  
 Bachmann, G., Steuerein-  
 nehmer a. D.  
 Seidel, H., Witwe.  
 Kolbe, A., Hoboist.  
 34 Fielitz, L., Uhrmacher O.  
 Baustelle. — Eingang zu den  
 Häusern Beresinchen I—4.  
 35 Krannig, C., Kupferschmied, E.  
 Klemke, A., Kohlenhändlerin.  
 Lange, A., Arbeiter.  
 Weqner, M., Witwe.  
 Hoffmann, A., Arbeiter.  
 Binner, C., Witwe.  
 Kühn, H., Schmied.  
 Schargott, P., Arbeiter.  
 Scheffler, M., Witwe.  
 36 Hoffrichter, M., Witwe, E.  
 Werner, G., Arbeiter.  
 Kalisch, C., Arbeiter.  
 Seifert, K., Vorhloffer.  
 Brandt, A., Former.  
 Kieger, H., Schuhmacher.  
 Haniq, A., Drahtweber.  
 Stenz, K., Schlosser.  
 Müller, H., Schmied.  
 Schulz, W., Arbeiter.  
 Dittrich, W., Schlosser.  
 Peschke, K., Witwe.  
 37 Schenk, A., Maler, E.  
 Noack, C., Witwe, Arbeiterin.  
 Lindemann, W., Arbeiter.  
 Siebel, F., Arbeiter.  
 38 Kobbelt, C., Witwe, O.  
 Besener, F., Schlosser.  
 Schröpfer, F., Barbier u.  
 Heilgehilfe.  
 Fechner, C., Arbeiter.  
 Besener, F., Lokomotivführer.  
 Beresinchen.

**Carthaus.**

II. Polizei = Revier, Bureau:  
 Fischerstraße 8. VIII. Stadt-  
 bezirk.  
 Parochie: Gertraudkirche.  
 Muth, H., Brauereibesitzer, E.  
 ☞ 35.  
 Koller, K., Braumeister.  
 Kramm, G., Hofinspektor.  
 Berwerner, A., Restaurateur.

**Carthausbad.**

II. Polizei = Revier, Bureau:  
 Fischerstraße 8. VIII. Stadt-  
 bezirk.  
 Parochie: Gertraudkirche.  
 Muth, H., Brauereibesitzer, O.  
 Harder, K., Restaur., ☞ 20.

**Chausseestraße.**

IV. Polizei = Revier, Bureau:  
 Berlinerstraße 52. XII. Stadt-  
 bezirk.  
 Parochie: Georgenkirche.

**Cüstrinerstrasse.**

1 Stadt Rom.  
 Hochschild, H., Gastwirt, E.  
 Görz, M., verw. Bahnstr.  
 Krause, F., Arbeiter.  
 Poffin, A., Arbeiter.  
 Züttner, W., Arbeiter.  
 2 Laucks'sche Erben, O.  
 Unbewohnt.  
 3 Böttcher, C., Schmiedemstr., E.  
 4 Tünger, A., Eigentümerin, E.  
 Gerlach, H., Tapezierer.  
 Bredow, Arbeiter.  
 König, F., Modelleinrichter.  
 5 Fuhrmann, Maurer, O.  
 Hoffmann, C., Dreher.  
 Ehrlich, F., Arbeiter.  
 Reiff, A., Dreher.  
 Wild, F., Dreher.  
 6/7 Stärke = Zucker = Fabrik Aktien-  
 Gesellschaft vorm. C. A.  
 Köhlmann & Co., ☞ 24.  
 Berendt, C., Inspektor.  
 Franke, F., Kassenbote.  
**Feldmark.**  
 8/9 Neubau des Krankenhauses,  
 Stadtgemeinde, ☞ 273.  
 Schrabbäck, W., Gärtner.  
 Ewald, C., Restaurateur.  
 9a Friedrich, B., Kaufmann, E.  
 Bellack, P., Packer.  
 Kaldun, A., Arbeiter.

9b Goertz C., Werkmeister, O.  
 Löwenberg, A., Arbeiter.  
 Schüler, C., Arbeiter.  
 Franke, D., Tischler.  
 Kosel, K., Schuhmachermstr.  
 Thieme, A., Arbeiter.  
 Kernike, A., pens. Chaussee-  
 Aufseher.  
 Giese, F., Dreher.  
 Kennebeck, W., Steingutdreh.  
 Urbich, G., Arbeiter.  
 Kopplow, C., Handelsmann.  
 Lugenburg, M., Steingutdreh.  
 Bauer, G., Arbeiter.  
 Elter, G., Steingutdreher.  
 Fröhlich, W., Steingutdreher.  
 10 Trops, H., Eigentümer, E.  
 Fischer, C., Arbeiter.  
 Dyas, F., Arbeiter.  
 Reinsch, H., Arbeiter.  
 Michael, W., Arbeiter.  
 Brochlos, M., Arbeiter.  
 Kalduhn, W., Arbeiter.  
 11 Schulz, M., Witwe, E.  
 Hildebrandt, F., Probenehmer  
 am Schlachthof.  
 Nischen, A., Arbeiter.  
 12 Leuchtenberger, C., Fabrik-  
 besitzer, O.  
 Moiste, B., Fabrikbesitzer, O.  
 Tillack, F., Zimmermann.  
 Cüstrinerstrasse.

**Collegienstraße.**

IV. Polizei = Revier, Bureau:  
 Berlinerstraße 52. — Haus Nr.  
 1—6 und 10—20 I. Stadt-  
 bezirk. — Haus Nr. 7—9 VI.  
 Stadtbezirk.  
 Parochie: Nikolaikirche.  
**Richtstrasse.**  
 1 Zeidler, D., Arbeiter, O.  
 Deffau, Fr., Schuhmacher.  
 Zimmermann, M., Witwe.  
 Matichens, P., verw. Arb.  
 Fürll, C., verw. Arbeiterin.  
 2 Siegert, K., Schornsteinfeger-  
 mstr., E.  
 Karasch, K., Schneidmstr.  
 3 Thaler, H., Kaufm., O.  
 Stürmer, K., Tischlermstr.  
 Grottker, P., städt. Krahn-  
 führer.  
 Beuschel, W., Arbeiter.  
 Baddack, B., Schuhmacher.  
 4 Fritsche, H., Rentiere, Wm., E.  
 Wernicke, A., Brunnenbau-  
 meister, ☞ 222.

- Gadow, M., Rentiere.  
Sinnemann, A., Schornstein-  
fegermstr.
- 5 Reuschel, S., Eigentümerin, E.  
Seidel, A., Schneidermstr.  
Stremekne, Witwe.
- 6 Bressler, C., Witwe, Eigen-  
tümerin, E.  
Tieß, F., Rentier.  
Genske, G., Ufergelderheber.  
Schüler, W., Arbeiter.  
Schüler, H., Witwe.  
Köstel, C., Witwe.  
Saffe, M., Rentiere.  
Kurze, C., Gesanglehrerin.
- Gr. Scharnnstrasse.
- 7 Städt. Siedenhaus, Stadt-  
gemeinde.
- 8 Stadtgemeinde.  
Wohlfarth, G., Pfarrer.  
Starke, B., Diakonissin.
- 9 Stadtgemeinde.  
Triebel, C., Pfarrer.  
Sembach, C., Privatier.  
Straube, C., Fräulein.
- Gr. Scharnnstrasse.
- 10 Danziger Wappen.  
Hoffmann, D., Eigentümer, E.  
Hoffmann, R., Gastwirt.  
Gließe, F., Dekonom.  
Kube, C., Versicherungs-Be-  
amter.  
Hanstein, C., Schuhmachmstr.  
Böhm, A., Arbeiter.  
Tschiersch, R., Schuhmacher.  
Zahn, Dachdecker.  
Kolbe, F., Cigarrenmacher.  
Lindner, A., Schuhmacher.  
Karras, Th., Schmied.  
Bauer, C., Arbeiter.  
Schönfnecht, F., Schuhmacher.
- 11 Schanwecker, M., verheh.  
Zahntechniker, O.  
Lehmann, F., Brennmstr.  
Schulz, M., Fräulein.  
Zappe, C., Schneiderin.  
Zappe, A., Stickerin.
- 12 Witte, F., verw. Tischler-  
mstr., E.  
Witte, M., Tapezierermstr.  
und Dekorateur.  
Kahn, R., Regierungs-  
Sekretär.  
Böhm, W., Ober-Postkassen-  
Buchhalter.  
Schneider, D., Wwe., Wä-  
scherin und Plätterin.  
Korte, R., Witwe.
- 13 Gust, B., Wwe., Rentiere, O.  
Nowak, A., Schuhmachmstr.

- Neumann, B., Schuhmstr.  
Krössel, H., Tischler.  
Hanisch, D., Böttcher.  
Heilemann, J., Schuhmacher.  
Unger, D., Arbeiter.  
Groß, C., Witwe.  
Baldemann, J., Witwe.  
Gerasch, M., Arbeiter.
- 14 Tammsche Erben, F., E.  
Tamm, Th., Porzellanhändler,  
Richtstr. 57.  
Sichler, W., Kaufmann, gr.  
Scharnstr. 50.  
Schlenn, J., Diakonissin.  
Raumann, H., Diakonissin.  
Schulz, A., Witwe.  
Nuras, B., Postassistent.  
Horn, A., Schuhmacher.  
Brandenburg, R., Arbeiter.  
Schöchert, F., Arbeiter.
- 15 Reimann, D., Rentiere, E.  
Schröder, L., Steinmez.  
Merkert, C., Rentiere.  
Gast, G., Kaufmann.  
Spree, G., Fabrikarbeiter.  
Schulz, L., Viktualienhändl.  
Schmidt, P., Tischlermstr.
- 16/17 durchgehend mit Lebusser  
Mauerstr. 15/16.  
Platz, Th., Fräul., Feilen-  
hauereibesitzerin, O.  
Bartelt, C., Arbeiter.  
Bethke, W., Arbeiter.  
Hoffmeister, W., Arbeiter.  
Schinkowski, H., pension.  
Eisenbahnschaffner.  
Kohrbach, D., Feilenhauer.  
Franke, A., pens. Postwer-  
walter.  
Oberlein, M., Witwe.  
Raake, P., Arbeiter.  
Fischer, W., Arbeiter.  
Brandenburger, W., Arbeiter.  
Harmuth, C., Invalide.
- 18 Schmieder, W., Fabrikbe-  
sitzer, O.  
Nierregge, H., Bildhauer.  
Pösch, F., Backmeister.  
Urban, C., Postschaffner.  
Kohr, R., Möbelpolierer.  
Nahn, F., Arbeiter.  
Soland, L., Schuhmacher.
- 19 Woythe, A., Tischlermstr., E.  
Apelt, A., Gerichtsbote.  
Tschuck, M., Arbeiter.  
Gierich, A., Witwe.
- 20 Tuschke, A., Witwe, E.  
Tuschke, Chr., Witwe.  
Wilke, W., Kutscher.
- Richtstrasse.

**Cottbuserstraße.**

Polizei-Revier, Bureau: Thile-  
straße 8. VIII. Stadtbezirk. —  
Bezirksvorsteher XV. Bezirk.  
Parochie: Gertraudkirche.

**Leipzigerstrasse.**

- 1 Korth, W., Eigentümer, E.  
Wiesener, G., Schuhmachmstr.  
Krüger, F., Arbeiter.  
Schreiber, H., Gärtner.  
Wolff, G., Schmied.  
Gruner, R., Witwe.  
Scholz, C., Schlosser.  
Dalibor, P., Schuhmacher.  
Schübe, F., Rangierer.  
Krüger, B., Arbeiter.  
Brest, W., Arbeiter.  
Sparmann, R., Arbeiter.  
Heuberger, P., Tapezierer.  
Machnick, A., Schuhmacher.  
Köppe, G., Arbeiter.  
Bergmann, F., Arbeiter.
- 2 Hunger, G., Eigentümer, E.  
Beck, H., Witwe.  
Anispel, A.  
Zachwig, A., Postschaffner.  
Schwarz, H., Heizer.  
Schädel, D., Werkführer.  
Senff, D., Sattler.  
John, A., Witwe.  
Tieß, R., Witwe.

**Peitzerstrasse.**

- 3 Triebel, H., Eigentümerin, E.  
Teichert, L., Lokomotivführer.  
Bohnert, C., Eisenbahnbeamte.  
Grundemann, Th., Rentier.  
Neubert, C., Wagenmstr. a. D.  
Müller, C., Eisenbahnsekretär.  
Drönmert, A., Schmied.  
Binder, C., Schuhmacher.  
Falkenberg, F., Maler.  
Schulz, W., Schmied.  
Hinkelmann, C., Schuhmacher.  
Stickel, A., Hoboist, Sergeant.  
Ziege, L., Eisenbohrer.
- 4 Zappe, C. F., O.  
Schulz, W., Lademstr.  
Köhler, M., Eisenbahn-  
Zeichner a. D.  
Hensel, D., Lehrer.  
Weißenfels, F., verw. Eisen-  
bahn-Betriebs-Sekretär.  
Fiddicke, G., Rentier.  
Schmidt, M., Fel., Rentiere.  
Lüder, Th., Arbeiter.  
Klaufe, G., Arbeiter.  
Hoffmann, R., Witwe.  
Krause, J., Witwe.  
Bloß, P., Schlosser.

Schlesinger, K., Lehrer.  
 Ritter, M., Witwe.  
 Horst, L., Ww., Handelsfrau.  
 Lemke, M., Ww.  
 5 Müller, M., Restaurateurin, O.  
 Fritsch, C., Stellmacher.  
 Richter, H., Briefträger.  
 Sawant, C., Schuhmacher.  
 Barwisch, J., Werkmeister.  
 Zimmermann, C., Arbeiter.  
 Klische, F., Heizer.  
 Zander, C., Schuhmacher.  
 Jähde, M., Arbeiterin.  
 Wernicke, D., Schuhmacher.  
 Zimmermann, M., Bäcker.  
 Lehmann, F., Schuhmacher.  
**Carlstrasse.**

6 Goltz, M., Witwe, E.  
 Voock, G., Bremser.  
 Schober, J., Königl. Eisenbahn-Werkmstr.  
 Hammel, C., Schmied.  
 Teichert, M., Lokomotivführer.  
 Gewitzke, C., Kaufmann.  
 Langhaus, C., Lokomotivführ.  
 Reiche, M., Lokomotivführer.  
 Jeschal, A., Zugführer.  
 Tornow, C., Schlosser.  
 Schulz, C., Schlosser.  
 7 Biegelesack, C., Ww., Restaur., E.  
 Endemann, P., Bezirksfeldwb.  
 Rosenthal, H., Lithograph.  
 Gottwald, J., Kgl. Eisenbahn-Lokomotivführer.  
 Kamm, M., Ww., Krankenpflieg.  
 Köppler, L., Zuschneider.  
 Baldermann, J., Bäcker.  
 Hemp, D., Ww., Arbeiterin.  
 Müller, F., Arbeiter.  
 Schulz, H., Brunnenmacher.  
 Hesse, M., Töpfer.  
 Großbach, D., Schlosser.  
 Kanzius, L., Schmied.  
 Voosch, C., Ww., Plätterin.  
 8 Weber, C., Regierungskanzl., O.  
 Meumann, W., Witwe.  
 Boschan, K., Schuhmacher.  
 Maß, H., Heizer.  
 Woicke, K., Schlosser.  
 Schulz, M., Weichensteller.  
 Schwarz, K., Witwe.  
 Thimm, L., Witwe.  
 Dubrau, J., Witwe.  
 Dena, F., Witwe.  
 9 Weber, C., Regierungskanzl., E.  
 Gerngroß, W., Schlosser.  
 Pohle, H., Arbeiter.  
 Luck, F., Witwe.  
 Hinze, M., Glasermstr.  
 Glander, M., Witwe.

Maraszeck, J., Sattler.  
 Schober, M., Witwe.  
 Schulz, F., Schuhmacher.  
 Klatte, W., Arbeiter.  
 10 Schlesinger, P., Fabrikbes., O.  
 Schlesinger, J., Rentier.  
 Puhlmann, J., Zuschneider.  
 Kupper, Heizer.  
**Leipzigerstrasse.**

### Grosseuerstraße.

IV. Polizei-Revier, Bureau:  
 Berlinerstraße 52. — Haus Nr.  
 1—30 XI Va. Stadtbezirk. —  
 Haus Nr. 31 und 32 XIV b.  
 Stadtbezirk.  
 Parochie: Nikolaiskirche.

**Oderbrücke-Friedrichstrasse**  
 1 Seidenfabrik, Levy'sche Erb., O.  
 Rajenack, F. W. & Sohn,  
 Kondit. u. Café, ☐ 190.  
 v. Sydow, M., verw. Oberst.  
 Schmieder, C., Landrichter.  
 Heintze, H., Kaufmann.  
 Hartung, C., Fräulein.  
 Meydam, C., vw. Bauinspektor.  
 Graeser, M., verw. Stadtrat.  
 Krause, F., Fräulein.  
 Zietzen, C., vw. Uhrmacher.  
 Seefeld, C., Holzhändler.  
 Kirchenberg, G., Bau-Unter-  
 nehmer.  
 Kube, Johanna, Witwe.  
 Barminsky, F., Arbeiter.  
 v. Stegmann u. Stein, H.,  
 Hauptmann der Reserve.  
 Oldenroth, P., Fräulein.  
 1a Viktoria-Apothek.  
 Fahrenholz, M., Apothekenbe-  
 sitzer, E.  
 Weiß, M., Rentiere.  
 Wangemann, M., Hauptmann.  
 Herstowski, F., Prof. Dr.,  
 Oberlehrer.  
 Hörnigk, M., Reg. = u. Forstrat.  
 Wallow, C., Chefredakteur.  
 v. Knobloch, C., Militär-Zu-  
 tendantur-Assessor.  
 Andoehr, D., Dr., Professor.  
 Lange, M., Ober-Postassistent.  
 Citner, P., Oberleutnant.  
 Maire, M., Rentiere.  
 Schiller, Wagenführer.  
 Simon, M., Dr., prakt. Arzt.  
 Mittel, K., Kaufmann.  
 2 Eckerl, H., Kaufm., Noßst. 13, O.  
 Eckerl, M., Kaufmann u.  
 Expediteur, ☐ 83.

Kelsch, M., Rentiere.  
 Stein, Louis, Restaurateur.  
**Rossstrasse.**  
 3 Goldener Löwe.  
 Richter, E., Eigentümerin, E.  
 Herrmann, M., Redakteur.  
 Richter, D., Restaurateur.  
 Matthiae, M., Ingenieur.  
 Marks, G., Schornstein-  
 fegermstr.  
 Hoffmann, D., Töpfermstr.  
 Salzmann, J., Witwe, Pro-  
 duktenhandlung.  
 Jakob, M., Wittwe.  
 Köllner, C., Barbier.  
 Meyer, W., Wurstmacher.  
 Brandt, M., Witwe.  
 Rahne, G., Fräulein.  
 Vöckelt, H., Dachdeckermstr.  
 Lüd, M., Schälfran.  
 Weise, C., Mühlenbauer.  
 Kliefert, W., Schneidermstr.  
 Thrams, H., Stabstrompeter.  
 Ringk, M., Aktuar.  
 Pietak, J., Buchhalter.  
 Teubner, R., Schmied.  
 Müller, W., Tischlermstr.  
 Schiller, M., Arbeiter.  
 Schiferra, M., penj. Bahn-  
 wärter.  
 Hartfiel, B., Witwe.  
 Zehn, W., Waschfrau.  
 Zuckarelli, Kochfrau.  
 Hoffmann, Maler.  
 4 Weitzel, W., Hausbesitzer, E.  
 Schubel, C. L., Holzhändler.  
 Jttermann, L., Ww., Rentiere.  
 Finius, G., Lehrer.  
 Raband, F., Fuhrherr.  
 Gantke, J., Wagenführer.  
 Grabach, F., Arbeiter.  
 Hein, L., Witwe.  
 5 Schulz, C., Witwe, E.  
 Heimlich, J., Fräulein.  
 Brüning, C., Postassistent.  
 Lüderitz, W., Kaufmann.  
 Heusinger, W., Kaufmann.  
 Schulz, W., Rentiere.  
 Binder, G., Schneidermstr.  
 Schwäbisch, Chr., Arbeiter.  
 Weinert, G., Schriftsetzer.  
 Rajork, C., Fuhrherr.  
 Lehniq, M., Briefträger.  
 Bülke, M., Töpfer.  
 Marten, C., Wittwe.  
 6 Reinhold, G., Uhrmacher, E.  
 Paschke, W., Zimmermann.  
 Schwarz, F., Buchhalter.  
 Finke, C., Restaurateur.  
 Kunde, D., Lehrer.

- Moiske, F., Ingenieur.  
Schulz, A. Handarbeitslehr.  
Hütten, G., Werkmstr. a. D.  
Dunkel, C., Rentiere.  
Zorn, C., Witwe.
- 7 Provinzial-Verband d. Provinz Brandenburg.  
Hebammen-Lehranstalt.  
Wiebecke, B., Dr., Geh. Medizinal- und Regierungsrat, Direktor der Hebammen-Anstalt.  
Schütz, B., Privatier.  
Schütz, C., Oberhebamme.
- 8 Brunszlow, R., Oberstleutn. i. D., E.  
Ziehe, H., Dr., Landgerichtsrat.  
Herrmann, C., Oberleutnant.  
Watschke, G., Arbeiter.
- 9 Wolff, A., verw. Rentier, E. v. Dambrowski, H.  
Schilling, B., Ingenieur u. Maurermstr.  
v. Tresckow, C., Rittmeister a. D.  
Benz, D., Ingenieur und Fabrikbes., Firma Camin u. Neumann, Leopoldst. 2.  
Busse, C., Hauptmann.  
Hoppe, C., Kaufmann.  
Wolter, W., Kaufmann.  
Schwarz, A., Witwe.  
Henning, S., Fräulein.  
Arndt, H., Tischler.
- 10 Roedenbeck, H., Witwe, E.  
Kopsch, C., Leutnant.  
v. Collani, C., Leutnant.  
v. Tschudi, P., Leutnant.  
v. Keudell, H., Hauptmann.  
Dabruß, H., Kaserneninspekt.  
Henschel, C., Kaufmann.  
Kiese, F., Feldwebel a. D.
- 11 Kiefer, R., Ober-Postsek., E. v. Hederich, Witwe.  
Buchholz, W., Hauptmann.  
Koenig, D., Rentier.  
Fuhrmann, C., Bautechniker.  
Tiersch, W., Näherin.  
Gutsche, D., Stickerin.  
Reger, R., Näherin.  
Bischoff, B., Kinderfrau.  
Bier, J., Arbeiter.  
Leopold, H., Maurer.  
Noack, J., Witwe.
- 12 Greiser, F., Rentier, E.  
Kospatt, Dr., Reg.-Assessor.  
Grunert, H., Königl. Steuer-Einnnehmer I a. D.  
Naumann, H., Büchsenmacher.
- Kunze, C., Arbeiter.  
Schulz, Chr., Arbeiter.
- 13 Nickel, M., Grossenerstr. 15, O. v. Normann, C., Major.  
Glate, A., Rentiere.  
v. Schaebenbach, A., verw. Oberst.  
v. Eltster, C., Rentiere.  
Malcomeß, H., Stadt-Baurat.  
Müller, M., verw. Prediger.  
Meißner, T., Schuhmacher.  
Heuert, D., Cigarrenmacher.
- 14 Nickel, M., Grossenerstr. 15, O. Steinbock, W., Fabrikbesitzer, Wilhelmplatz 20.  
Schober, J., Rentiere.  
Eichmann, Hauptmann.  
Schirmer, J., Leutnant und Adjutant.  
Freier, L., Arbeiter.  
Großmann, M., Arbeiter.
- 15 Nickel, H., Brauereibes., E. Garrels, L., Gewerberat.  
Nickel, M., Fräulein.  
Boß, C., Fräulein.  
Wunsch, G., Kutscher.  
Koschensz, G., Kutscher.  
Gänge, D., Witwe.  
Gänge, R., Bautechniker.
- 16 Schmidt, A., E.  
Schneider, W., Vollziehungsbeamter.  
Kulise, G., Arbeiter.  
Blume, C., Tischler.  
Zentsch, W., verw. Arbeiter.  
Wollfert, C., Witwe.  
Heimhold, R., Arbeiter.  
Zabusch, M., verw. Arbeiter.  
Ulbrich, W., Arbeiter.  
Lening, J., Arbeiter.  
Haake, C., verw. Arbeiter.  
Schubert, W., Arbeiter.  
Hube, W., Arbeiterin.  
Giesel, Wwe., Fuhrwerksbes.
- 17 Huckauf, M., Witwe, O.  
Bettac, R., Ober-Post-Direktions-Sekretär,  
Dietmer, W., Oberleutnant.  
v. Pelschzinn, D., Major a. D.  
Neumann, Witwe.  
Zurfert, R., Arbeiter.  
Bertolt, D., Arbeiter.  
Metzer, D., Lohnschlächter.  
Behrendt, R., Schuhmstr.  
Blume, C., Instrumentenmach.  
Hoffmann, W., Kaufmann.
- 18 Collath, W., Gewehrfabr., E. König, Hauptmann.  
Freiherr v. d. Osten-Sacken und v. Rhein, Major.
- Halle, Schneidernstr.  
Collath, W., Firma G. Teschner u. Co., Gewehr-fabrik, 193.
- 19 Höhne, C., Kaufmann, E. Lichtenberg, C., Rentiere.
- 20 Wolter, A., Eigentümerin, E. Wolter, P., Droschken-Fuhrherr.  
Kent, R., Schuhmacher.  
Nickel, W., Arbeiter.  
Proppe, M., Lehrer a. D.  
Schmidt, A., verw. Oberpfarrer.  
Arlet, A., Witwe.  
Kiedel, Witwe.  
Gantrich, Arbeiter.
- 21 Bachus, Bahnmeister, in Berlin, O.  
Zimmermann, W., Gerichtsdienner a. D.  
Graf, M., Witwe.  
Schaar, M., Ww., Krankenpflegerin.
- 22 Collath, P., Gewehrfabr., E. Drabitus, P., Rentier.  
Schwäbisch, A., Arbeiter.  
Kemschel, W., Bäckerstr.
- 23 Klaerich, G., Rechtsanwalt und Notar, Bureau Wilhelmplatz 2, E
- 24 Drißchel, C., verchel. Hauptamts-Assistent, E.  
Drißchel, F., Hauptsteueramts-Assistent.  
Bayer, J., Regierungsbote.  
Schönherr, M., Maler.  
Scheck, R., Nachtwächter a. D.  
Meißke, G., Cigarrenfabrik.  
Scheck, A., Feilenhauer.  
Bürger, A., Arbeiterin.  
Neumann, R., Bäckerstr.  
Hille, R., Arbeiter.  
Thoncke, C., Witwe.  
Kuhlow, L., Witwe.
- 25 Krötke, A., Witwe, E.  
Gewig, R., Formermstr.  
Richter, G., Königl. Steuer-aufscher a. D.  
Könzag, A., Gerichtsdien. a. D.  
Mehrhoff, L., Stationsgehilfe.  
Lange, M., verw. Stations-Assistent.  
Regenberg, W., Arbeiter.  
Reinsch, W., Arbeiter.  
Watschke, F., Arbeiter.  
Kranig, C., Witwe.  
George, J., Witwe.
- 25a Wittchen, G., Viktualienhändler, E.

- Niedel, A., Magistratsbeamt.  
 Zeidler, K., Fräser.  
 Bühring, F., Steuerbeamter.  
 Hülse, M., Fräulein.  
 Lehmann, K., Berg=Zwvalide.  
 Stegemann, K., Arbeiter.  
 Ernt, K., Tabakspinner.  
 Winzler, S., Schuhmachmstr.  
 Zahn, M., verw. Arbeiterin.
- 26 Dobrasch, A., Eigentümerin, E.  
 Rohwedder, C., Näherin.  
 Scheurich, G., Dachdecker.  
 Schulz, K., Arbeiter.  
 Zahnke, S., Arbeiter.  
 Flurschütz, S., Arbeiter.  
 Schinke, W., Arbeiter.  
 Zahn, W., Arbeiterin.  
 Krebs, M., Handschuhnäherin.  
 Dobraschgasse.
- 26a Kleist, D., Schankwirt, E.  
 Konzag, D., Reg.=Sekretär.  
 Weqner, D., Magistrats=
 Bureau=Müffizent.  
 Weqner, S., Witwe.  
 Laude, C., Witwe.  
 Paulina, S., Stromaufj. a. D.  
 Bittner, S., Büchsenmacher.  
 Kettig, C., Büchsenmacher.  
 Lindemann, C., Rentier.  
 Kühn, F., Bäcker.
- 26b Scheibel, J., Eigentümer, E.  
 Wönke, K., Militär=Juten=
 dantur=Sekretär.  
 Havemann, K., Magistratsbote  
 Busch, C., Witwe.  
 Kupper, F., Steinseker.  
 Richling, J., stdt. Nachtwächter.
- 27 Behnke, F., Rentier, O.  
 Witte, S., Werkführer.  
 Müller, W., Gärtner.
- 27a Behnke, F., Rentier, Crosfener=
 straÙe 27, E.
- 27b Knippel, C., Viktualienh., E.  
 Schaar, M., Büchsenmachmstr.  
 Kleine, M., Büchsenmacher.  
 Staedter, A., Arbeiter.  
 Boigt, W., Arbeiter.  
 Zachmann, A., Witwe.  
 Liebenau, M., Witwe.
- 27c Wurll, L., Zimmerer und  
 Eigentümer, E.  
 Sawade, F., Eisenbahn=Schaffn.  
 Bähr, Th., Privatier.  
 Klame, F., Maurer.  
 Krummbein, F., Zimmerer.  
 Noack, J., Privatier.  
 Schwarzer, A., Zwvalide.  
 Sieg, C., Arbeiter.  
 Hentschel, F., Zwvalide.  
 Quatfajel, A., Frau.
- 28 Paethe, C., Eigentümerin, E.  
 Ehrlich, W., Arbeiter.  
 Köhl, K., Arbeiter.  
 Stiebaht, A., Schuhmacher.  
 Kalisch, W., Arbeiter.  
 Karing, M., Witwe.  
 Schraa, M., Witwe.
- 29 Zum Hohenzollern.  
 Blanke, G., Gastwirt, E.  
 Zadsich, W., Schausteller.  
 Hammer, C., Photograph.
- Platz am Schützenhause.
- 30 Schützenhaus. Schützengilde.  
 Spieß, M., Dekonom, Schützen=
 haus, ☐= 183.
- Feldmark.
- 31 Rotvorwerk.  
 Stadtgemeinde.  
 Thiede, K., Gutspächter.  
 Fette, G., Meier.  
 Sager, A., Gärtner.  
 Grunert, K., Kutscher.  
 List, S., Schäfer.  
 Gadt, M., Witwe.  
 Lehmann, K., Kutscher.  
 Wolf, M., Arbeiter.  
 Grunert, K., Futtermann.
- Cüstrinerstraße.**
- IV. Polizei=Revier, Bureau:  
 Berlinerstraße 52. XII. Stadt=
 bezirk.  
 Parodie: Georgenkirche.
- Berlinerstrasse.
- 1 Berliner Bergbau=Gesellschaft  
 (Grube Vaterland), O, ☐=23  
 Kramer, S., Aufseher.  
 Liebchen, C., Kutscher.
- 2 Contag, F., Kaufmann, O.  
 Lingnau, J., Aufseher.  
 Wolf, C., Arbeiter.  
 Böttcher, M., Arbeiter.  
 Schmah, W., Arbeiter.  
 Henning, M., Witwe.
- 3 Zickerich, B., Kalkbrennereibes.,  
 Cüstrinerst. 43, O, ☐=100  
 Rubisch, F., Kalkbrenner.
- 4 Paetsch, Th., Fabrikbes., E,  
 ☐= 86.  
 Paetsch, A., Rentiere.  
 Mörs, J., Brennmeister.  
 Görz, C., Werkführer.
- 5 Freif. Stärke=Jrup=u. Zuckerfab.  
 C. Leuchtenberger, ☐=25.  
 Leuchtenberger, C., Fabrikbsj., O  
 Moiske, B., Fabrikbesitz., E.  
 Kroll, C., Kutscher.  
 Hübner, G., Portier.
- 6 Leuchtenberger, C., Fabrikbsj., O  
 Moiske, B., Fabrikbes., O.  
 Böhler, L., Kaufmann.  
 Dreys, C., Buchhalter.  
 Ulrich, W., Buchhalter.  
 Kupfo, G., Siedemstr.  
 Knoll, B., Siedemstr.  
 Gierschner, A., Kontordiener.
- 7—9 Jolik, W., Fabrikbes., E,  
 ☐= 26.  
 Hartkopf, F., Expedient.  
 Priem, C., Kutscher.
- 10 Sprockhoff, M., verw. Fabrik=
 bes. u. Stadtr., E, ☐=27.
- 11 Stärkezuckerfabrik Aktienges.,  
 vorm. C. A. Köhlmann & Co  
 Fable, C., Generaldirektor.
- 12 Stärkezuckerfabrik Aktienges.,  
 vorm. C. A. Köhlmann & Co  
 Best, G., Fabrikdirektor.  
 Lorenz, A., Kaufmann.
- 13 Pagenhofer Brauerei, Berlin.  
 Tidius, C., Dekonom.
- 14 Malzfabrik der Pagenhofer  
 Bierbrauerei, ☐= 28.  
 Pagenhofer Brauerei Berlin, O  
 Böhm, G., Malzmstr.  
 Müller, A., Gärtner.  
 Hübner, A., Brauer.
- Kleine Cüstrinerstrasse.
- 15 Weber, M., Hausbesitzer, E.  
 Grummich, S., Lokomotivf.  
 Mhaus, W., Werkmstr.  
 Billau, W., Beamter.  
 Heroldt, F., Rentier.  
 Schlodder, A., Restaurateur.  
 Lindener, A., Arbeiter.  
 Zimmermann, F., Arbeiter.  
 Kirks, S., Arbeiter.  
 Johne, C., Maurer.  
 Klitscher, W., Steingutmaler.  
 Teltow, C., Schuhmacher.  
 Kosinsky, S., Schlosser.  
 Wendt, W., Arbeiter.  
 Freiheit, W., Werkmstr.  
 Hille, K., Möbel=Polierer.  
 Rosenov, D., Arbeiter.  
 Mücke, G., Arbeiter.  
 Bahro, F., Möbel=Polierer.  
 Grote, C., Arbeiter.  
 Schöniann, F., Installateur.
- 15a Boigt, G., Kaufmann, O.  
 Gielisch, G., Arbeiter.  
 Weichelt, S., Arbeiter.  
 Schulz, F., Arbeiter.  
 Schulz, S., Schuhmacher.  
 Jordan, G., Schuhmacher.  
 Treskow, J., Fräulein.  
 Liebcher, A., Rentier.  
 Ulrich, S., Tischler.



- Sahnelt, G., Arbeiter.  
 Möbus, H., Arbeiter.  
 Guse, E., Arbeiterin.  
 Tiek, H., Invalide.  
 Erdmann, E., Tischler.  
 Schneider, Ph., Arbeiter.  
 Burde, H., Arbeiter.  
 Schulz, P., Steingutdreher.  
 Kettischlag, W., Arbeiter.  
 Goritz, B., Witwe.  
 Saul, K., Arbeiter.  
 Leh, H., Arbeiter.  
 Richter, K., Arbeiter.  
 Matthens, E., Arbeiter.
- 15b Voigt, G., Kaufmann, O.  
 Werpel, Ch., Wagenführer.  
 Paschke, G., Zimmermann.  
 Melde, F., Arbeiter.  
 Hampel, W., Schneider.  
 Gade, A., Arbeiter.  
 Krette, A., Kupferschmied.  
 Nitsche, T., Fleischer.  
 Hapelbach, E., Arbeiter.  
 Lehmann, W., Witwe.  
 Gielisch, A., Maurer.  
 Fuhr, G., Arbeiter.  
 Brandt, K., Arbeiter.  
 Droge, P., Steingutdreher.  
 Schulze, K., Invalide.  
 Richter, D., Arbeiter.  
 Sydow, F., Arbeiter.  
 Lebus, D., Arbeiter.  
 Nitscher, K., Arbeiter.  
 Schubert, Cl., Arbeiterin.  
 Reinemann, G., Drucker.  
 Schulz, J., Bergmann.  
 Schulz, F., Arbeiter.  
 Bernhardt, G., Arbeiter.  
 Küger, A., Steinmetz.  
 Schmidt, D., Arbeiter.  
 Becker, Arbeiterin.
- 16 Dammschneider, Ch., Witwe,  
 Ackerbürgerin, E.  
 Goldbach, E., Arbeiter.
- 17 Görl. Waren-Einkaufs-Berein  
 Karraf, H., Grundbesitzer, V.  
 Schmolke, H., Böttcher.  
 Krause, H., Arbeiter.  
 Brumm, F., Arbeiter.  
 Dietrich, H., Kesselschmied.  
 Weier, G., Arbeiter.  
 Schmidt, D., Arbeiter.  
 Kröning, M., Steingutdreher.  
 Moyses, J., Steingutdreher.
- 18 Görlitzer Waren-Einkaufs-  
 Verein.  
 Machnow, E.  
 Krüger, F., Arbeiter.  
 Balk, G., Arbeiter.  
 Kneifel, F., Arbeiter.
- 19 Strehl, J., Maurerpolier, E.  
 Güntner, L., Porzellanmaler.  
 Braun, H., Arbeiter.
- 20 Mötlow, F., Gärtner, E.  
 Müller, E., Formgießer.  
 Schulz, E., Arbeiter.  
 Dorn, C., Zimmermann.  
 Thieme, C., Arbeiter.
- 21 Kosel, H., Landwirt, E.  
 Nischer, F., Bergmann.  
 Kosel, P., Lackiererinstr.  
 Kosel, H., Altstüber.
- 22 Schröder, W., Schneidmstr., E.  
 Ulrich, E., Porzellanmaler.  
 Denzer, E., Nachtwächter.  
 Gerecke, W., Arbeiter.  
 Nitz, K., Arbeiter.  
 Zahn, P., Witwe.  
 Hauchholz, A., Arbeiter.  
 Kiemelt, H., Töpfer.  
 Funke, W., Bergmann.  
 Lima, J., Dreher.  
 Schaffer, K., Kupferschmied.  
 Bürkenhagen, H., Schlosser,  
 Schulz, H., Schmied.  
 Joseph, H., Arbeiter.  
 Wendland, W., Arbeiter.  
 Pade, W., Modelltischlerinstr.
- 23 Voigt, H., E.  
 Schiemanski, J., Schlächtmstr.  
 Heckendorf, E., Arbeiter.  
 Melchert, W., Arbeiter.  
 Zahn, W., Arbeiter.  
 Bergner, K., Maurer.  
 Neumann, E., Arbeiter.  
 Dohrmann, G., Arbeiter.
- 24 Schumann, A., Besitzerin, E.  
 Haffer, W., Töpfer.  
 Heide, W., Arbeiter.  
 Klauke, F., Arbeiter.  
 Schulz, K., Arbeiter.  
 Mader, E., Arbeiter.
- 25 Hentschel, E., Eigentümer, E.  
 Goldmann, F., Tischler.  
 Krebs, G., Arbeiter.
- 25a Hünze, E., Baumschulenbe-  
 sitzer, E.  
 Fuhrmann, W., Arbeiter.  
 Spieler, A., Arbeiter.  
 Wringe, F., Altstüber.
- 26 Gielisch, H., Tischler, E.  
 Gielisch, L., Witwe.  
 Kober, K., Arbeiter.
- 27 Mezke, A., Witwe, E.  
 Spieler, A., Arbeiter.
- 28 Vogel, A., Eigentümerin, E.  
 Hennig, K., Gärtner.
- 28a Müller, F., Gastwirt, E.  
 Hoheisel, H., Rentier.  
 Knappe, H., Fleischer.
- Koschenz, J., Tischler.  
 Wolter, W., Arbeiter.  
 Krüger, Th., Steingutdreher.
- 29 Fuchs, G., Gärtner, E.
- 30 Schlachthof, Stadtgemeinde,  
 102.  
 Meyer, F., Schlachthofinspekt.  
 u. qualif. Kreisierarzt.  
 Gebert, L., Maschinenmstr.  
 Westphal, D., Förstner.  
 Müller, P., Gastwirt.
- Cliestower Feldmark.
- 30a Werner, E., Baumtarn., O.  
 Rüdiger, E., Rentier.  
 Grimm, H., Fleischerinstr.  
 Hildebrand, D., Hallenmstr.  
 Falkenhagen, E., Arbeiter.  
 Kensch, P., Arbeiter.  
 Ketsch, W., Arbeiter.  
 Schneider, W., Arbeiter.
- 31 Kube, G., Rentier, E.  
 Kube, A., Privatier.  
 Gielisch, E., Arbeiter.  
 Lewin, M., Arbeiter.  
 Görz, E., Arbeiterin.
- 32 Schneider, A., Bergbesitzer, E.  
 Schulze, K., Steingutdreher.
- 33 Schlenker, E., Ww., Acker-  
 bürger, E.
- 33a Voigt, G., Kaufmann, O.  
 Köppen, W., Arbeiter.  
 Lehmann, W., Arbeiter.  
 Schulz, G., Arbeiter.  
 Mummert, W., Arbeiter.  
 Glatz, G., Arbeiter.  
 Gebert, D., Werkmeister.  
 Tichter, W., Arbeiter.  
 Nieguth, F., Arbeiter.  
 Schmidt, A., Arbeiter.  
 Schütz, G., Arbeiter.  
 Fritsch, W., Stellmacher.  
 Wiesner, G., Arbeiter.  
 Neumann, A., Maler.  
 Lehmann, K., Arbeiter.  
 Kretschmer, F., Töpfer.  
 Heinrich, E., Arbeiter.  
 Weichelt, F., Seizer.  
 Kampioni, W., Klempner.  
 Ziebigler, P., Werkmeister.  
 Vierich, D., Arbeiter.  
 Discher, E., Former.  
 Nitschke, K., Arbeiter.  
 Hoffmann, D., Drechsler.
- 33b Voigt, G., Kaufmann, O.  
 Schulz, H., Schuhmacher.  
 Pzillas, H., Arbeiter.  
 Knebel, W., Arbeiter.  
 Baier, H., Arbeiter.  
 Haupt, H., Arbeiter.  
 Lange, F., Polizei-Sergt.

Webers, Th., Arbeiter.  
 Brasse, F., Maurer.  
 Fischer, C., Töpfer.  
 Noack, A., Drehorgelspieler.  
 Müller, L., Witwe.  
 Drelse, W., Arbeiter.  
 Düring, F., Arbeiter.  
 Saul, W., Maurer.  
 Reiß, W., Arbeiter.  
 Gottlob, C., Witwe.  
 Engler, F., Arbeiter.  
 Voigt, H., Steingutdreher.  
 33c Voigt, G., Kaufmann, O.  
 Bache, S., Witwe.  
 Josisch, L., Fleischer.  
 Kahle, F., Arbeiter.  
 Döring, L., penf. Bahnwärter.  
 Schwabe, A., Arbeiter.  
 Schade, D., Vergolder.  
 Conrad, P., Fleischerstr.  
 Franke, G., Schuhmacher.  
 Losensky, H., Arbeiter.  
 Müller, R., Former.  
 Drawe, A., Witwe.  
 Dohrmann, G., Arbeiter.  
 Nawroth, P., Schlosser.  
 Kossignoll, A., Arbeiter.  
 Hille, L., Gärtner.  
 Schalf, P., Arbeiter.  
 Kobliß, P., Schuhmacher.  
 Franke, F., Arbeiter.  
 33d Voigt, G., Kaufmann, O.  
 Voigt, C., Zimmermann.  
 Krüger, A., Fleischerstr.  
 Neumann, M., Maschinenbauer.  
 Jäger, M., Steingutdreher.  
 Mehlich, W., Steingutdreher.  
 Boffin, K., Arbeiter.  
 Köppler, W., Bierfahrer.  
 Wostrack, H., Arbeiter.  
 Misdorff, C., Zimmermann.  
 Schneewolf, C., Arbeiter.  
 Ottowski, A., Arbeiter.  
 Kaabe, G., Böttcher.  
 Feder, A., Böttcher.  
 Hauptmann, W., Arbeiter.  
 Hoffmann, A., Frä.  
 33f Voigt, G., Kaufmann, E.  
 Kühne, M., Betriebsführer.  
 Nethe, P., Kaufmann.  
 34 Grasmann, W., Fleischerstr., E.  
 Kofe, G., Arbeiter.  
 35 Dammschneider, Ch., Ww., O.  
 Köder, A., Handelsfrau.  
 36 Stärke-Zucker-Fabrik Aktien-  
 gesellschaft vorm. C. A.  
 Koehlmann u. Co.  
 Krötke, C., Siedemeister.  
 Schettlinger, D., Maschinenstr.

37 Gebr. Silbermann, P., R., O.  
 Hüffel, D., Kaufmann.  
 Hoppinz, D., Bäckerstr.  
 Carras, C., Former.  
 Carras, W., Witwe.  
 Wunderlich, H., Bäcker.  
 Kuscha, P., Böttcher.  
 Meß, C., Fabrikarbeiter.  
 Brandenburg, C., Fabrikarb.  
 38 Wolff, A., Rentier, E.  
 Gasche, G., Töpfer.  
 Heinke, G., Rentier.  
 Bruck, K., Magistratsdiätar.  
 Thonke, F., Restaurateur.  
 Vogt, H., Maurer.  
 Bobertag, W., Arbeiter.  
 Grund, R., Arbeiter.  
 39 Gebhardt, H., Zimmerpolier, E.  
 Wunderlich, B., Kaufmann.  
 Richter, H., Fräulein.  
 40 Lange, M., Wächter, E.  
 Finke, C., Arbeiter.  
 Bischoff, W., Arbeiter.  
 Flieth, A., Dachdeckerstr.  
 Driesener, G., Arbeiter.  
 Blättler, L., Arbeiter.  
 Wiegand, W., Arbeiter.  
 41 Hildebrandt, F., Probenschmer  
 am Schlachthof, O.  
 Kleist, M., Eisendreher.  
 Pieper, W., Arbeiter.  
 Lademann, D., Arbeiter.  
 Bobertag, G., Arbeiter.  
 Miß, F., Arbeiter.  
 Domke, C., Arbeiter-Witwe.  
 Heße, L., Arbeiter-Witwe.  
 42 Schulz, Witwe, O.  
 Krüger, P., Vergolder.  
 Kadach, L., Witwe.  
 Guschmann, D., Arbeiter.  
 Schmah, C., Heringshändler.  
 Schulwitz, H., Schuhmacher.  
 Henschel, W., Witwe.  
 43 Zickerick, B., Kalkbrennereibf. E  
 v. Schierstädt, H., Oberleutn.  
 44 Wunderlich, C., Bierverlag, E.  
 Wunderlich, J., Kaffeeschant.  
 Peuser, H., Lokomotivführer.  
 Contag, F., Kaufm., 199.  
 Zirm, C., Maler.  
 Hüttig, M., Böttchermeister.  
 Hanert, C., Witwe.  
 Wendt, C., Arbeiter.  
 Meyer, H., Steingutdreher.  
 Binder, J., Arbeiter.  
 Neumann, F., Invalide.  
 Mattuschka, F., Schuhmacher.  
 Zisp, C., Arbeiter.  
 Heinrich, G., Arbeiter.  
 Chausseestr. u. Berlinerstr

**Kleine Cüstrinerstraße.**

IV. Polizei-Revier, Bureau:  
 Berlinerstraße 52. XII. Stadt-  
 bezirk.

Parochie: Georgenkirche.

Grosse Cüstrinerstrasse

- 1 unbewohnt.
- 2 Chemische Fabrik, G. m. b.  
 H., O., 266.  
 Schyia, J., Werkstr.
- 3 unbewohnt.

**Danneberggasse.**

IV. Polizei-Revier, Bureau:  
 Berlinerstraße 52. XIIIa. Stadt-  
 bezirk.

Parochie: Nikolaitirche.

Sonnenburgerstrasse.

- 1 Junne, H., Schlosser E.  
 Matz, F., Schneider.  
 Schmidt, W., Arbeiter.  
 Ristmacher, W., Arbeiter.  
 Lehmann, F., Arbeiter.  
 Schamuel, H., Arbeiter.  
 Grafenack, A., Bürstenmacher.  
 Schwalbe, H., Zimmermann.  
 Baier, C., Arbeiter.  
 Kupfer, F., Arbeiter.
  - 1a Walter, A., Kaufmann, O.  
 Petersdorff, A., Böttcherstr.  
 Schmidt, A., Maurer.  
 Homann, J., Tischler.
  - 2 Hünze, R., Ackerbürger, E.  
 Elias, A., Ww., Arbeiterin.
- Holzofstrasse.

**Dresdenerstraße.**

I. Polizei-Revier, Bureau: Thile-  
 straße 8. VIII. Stadtbezirk. —  
 Bezirksvorsteher XV. Bezirk.  
 Parochie: Gertraudkirche.

Leipzigerstrasse.

- 1 Kleint, H., Kaufmann, O.  
 Lehmann, W., Schuhmachstr.,  
 Leipzigerstr. 29.  
 Fehlhauer, M., Schneider-  
 meister.  
 Rieß, F., Milchhändler.  
 Schwarz, C., verw. Lithograph.  
 Zerbe, C., Arbeiter.  
 Karbe, G., Maurer.  
 Meier, W., Arbeiter.
- 2 Budach, G., Eigentümer, E.  
 Gutsche, W., Kgl. Eisenbahn-  
 Betriebssekretär.

- Walter, Ch., Gepäckträger.  
 Wittner, P., Schlosser.  
 Löber, M., Schuhmachermstr.  
 Koeniger, M., verw. Regier.=  
 Sekretär.  
 Großheide, J., verw. Kasernen=  
 Inspektor.  
 Strahl, W., Arbeiter.  
 3 Mühler, H., Bäckermeister, E.  
 Schröder, P., Lehrer.  
 Friedrich, A., Witwe.  
 Friedrich, A., Schneiderin.  
 Schulz, W., Lokomotivführer.  
 Böttcher, H., Reg.=Sekretär.  
 Leipzigerplatz.  
 4 Spielmann, H., Apotheken=  
 besitzer, E.  
 Harward, B., Schuhmacher.  
 Willich, L., Kantor a. D.  
 Schmidt, C., Reg.=Sekretär.  
 Wilkes, C. Bureauvorsteher.  
 Rath, R., Eisenbahnwerkmstr.  
 Linke, L., Lithograph.  
 5 Maire, P., Schuhfabrik, O.  
 6 Mettke, A., Witwe, E.  
 Mettke, P., Lokomotivheizer.  
 Buchwald, A., Witwe.  
 Lehmann, R., Fleischnstr.  
 Bertram, H., Schlossermstr.,  
 Witwe.  
 Hülfert, D., Werkstr.=Wwe.  
 Bürger, M., vw. Betriebssekr.  
 Wroblewski, J., Telegraphen=  
 arbeiter.  
 Schmolling, P., Schneidermstr.  
 Neumann, G. Arbeiter.  
 Kieschke, F., Arbeiter.  
 Merk, H., Bote.  
 Maß, R. Schlosser.  
 Niemiug, F., Handelsmann.  
 Kühne, M., Briefträger=Wwe.  
 Maß, A., verw. Arbeiter.  
 7 Neumann, H., Bäckermstr., E.  
 Brandt, D., Lokomotivheizer.  
 Balz, G., Lokomotivheizer.  
 Grund, A., Lokomotivheizer.  
 Selchow, G., Wagenwärter.  
 Beckwerth, P., Witwe.  
 8.9 Baustellen von Zeuschner.  
 Carlstrasse.  
 10 Feige, G., Schuhmachermstr., E.  
 Müller, R., Schuhmacher.  
 Koltermann, B., Schuhmchr.  
 Pfeiffer, A., Instrumenten=  
 maker.  
 Bartlit, W., Schlosser.  
 Menzel, H., Drahtweber.  
 Herrms, A., Rentiere.  
 Laube, R., Schlosser.  
 Weber, P., Frl., Plätterin.
- Guesner, M., Handelsmann.  
 Fieting, F., Arbeiter.  
 11 Hirt, W., Witwe, E.  
 Schulz, R., Kellner.  
 Wilhelm, P., Schuhmachmstr.  
 Schintke, R., Bahnarbeiter.  
 Wilborn, M., Witwe.  
 Gleichfeld, L., Witwe.  
 Abraham, H., Kaufmann.  
 Schnabel, G., Witwe.  
 12 Adler, H., Werkzeugmaschinen=  
 Fabrik, E.  
 Leindecker, L., Ww., Rentiere.  
 Hoffmann, B., Wwe., Rentiere.  
 Meißner, A., Wwe., Rentiere.  
 Schneider, H., Ober=Postsekr.  
 12a Menz, H., Töpfermstr., E.  
 Conrad, W., Barbier.  
 Delavier, P., Schlosser.  
 Siegel, Anton, Schmied.  
 Besener, M., Aufwärterin.  
 Arends, A., reis. Photograph.  
 Brand, R., Witwe.  
 Ottenberg, C., Schneiderin.  
 Tunnelstr. u. Beresinchen.  
 13 Baustelle.  
 Carlstrasse.  
 14 Wedler, L., Handelsmann, E.  
 Beschednick, F., gepr. Heizer.  
 Hennig, P., Witwe.  
 Wittstock, F., Schuhmacher.  
 Rosenow, A., Kesselschmied.  
 15 Liebenhagen, W., Fleischer=  
 meister, E.  
 Borngräber, R., Tapeziermstr.  
 Alt, R., Barbier u. Friseur.  
 Reschke, L., Witwe.  
 16 Freymuth, D., Kaufm., O.  
 Bahrow, W., Schuhmachmstr.  
 Carl, Th., Dreher.  
 Panther, G., Eisendreher.  
 Behnke, C., Eisenb.=Schaffner.  
 Ruhnert, A., Eisenbahn=Zug=  
 führer.  
 Ruhnert, A., Kaufmann.  
 Vierke, W., Bremser.  
 Pfefferkorn, W., Witwe.  
 Reck, A., Witwe.  
 Wennemacher, G., Arbeiter.  
 17 Asdecker, F., Tischlernstr., E.  
 Ehler, J., Barbier u. Friseur.  
 Zachert, A., Witwe.  
 Rubens, D., Lehrer.  
 Spornitz, Ch., Witwe,  
 Konzag, A., Witwe.  
 Werner, A., Lokom.=Hilfsheiz.  
 Ulbrich, H., gepr. Lokomotiv=  
 heizer.  
 Feige, A., verw. Lokomotiv=  
 führer.
- Westphal, A., Bahnschaffner.  
 Köhler, A., Hilfsheizer.  
 Dammasch, R., Arbeiter.  
 18 Freymuth, D., Kaufmann, O.  
 Hühne, J., Rentiere.  
 Wonneberger, A., Lagerhalter.  
 Klose, H., Goldschmied.  
 Krüger, G., Eisenbahnschaffn.  
 Hoffmann, D. Schlosser.  
 Gartmann, F., Gerichtskanzlist  
 Falkenthal, H., Witwe.  
 Wagner, A., Plätterin.  
 Kruschel, M., Witwe.  
 Peitzerstrasse.  
 19 Oberstädtisches Kasino.  
 Krüger, F., Rentier, E.  
 Boden, R., Restaurateur.  
 Gieseler, H., Stat.=Assistent.  
 Krause, F., Schaffner.  
 Nowack, D., Schlosser.  
 Schwabe, G., Landbriefträger.  
 Kufe, W., Schneidermeister.  
 Müller, D., Stuckateurmeister.  
 Lehmann, P., Schlosser.  
 Schindler, C., Altstizer.  
 Charlier, J., Hoboist.  
 Hocken, H., Kaufmann.  
 Redlich, G., Kaufmann.  
 20 Rubale, W., Schmiedemstr., E.  
 Liedtke, R., Sattler.  
 Losanski, W., Bremser.  
 Vierich, R., Arbeiter.  
 Huhn, W., Kaufmann.  
 Rheinberger, H., Lokomotiv=  
 führer a. D.  
 Müng, W., Eisenbahn=Stat.=  
 Assistent.  
 Koppe, A., Witwe.  
 21 Förster, J., Schankwirt, E.  
 Harting, G., Buchbindermstr.  
 Boigt, W., Stellmacher.  
 Gärtner, D., Lokomotivheizer.  
 Kunst, G., Schlosser.  
 Gierisch, C., Arbeiter.  
 Briefmeister, G., Arbeiter.  
 Süske, G., Schuhmacher.  
 Bischoff, M., Harmonikabauer.  
 Pickert, J., Instrumenten=  
 maker.  
 Holz, G., Drehorgelspieler.  
 22 Zachmann, G., Tischlernstr., E.  
 Dulle, F., Lokomotivführer.  
 Rinas, Geschwister, Frl.  
 Falkenthal, G., Witwe.  
 Fleischmann, A., Lithograph.  
 23 Ratai, A., Kesselschmied, E.  
 Reschke, A., Wwe., Korbgesch.  
 Schulz, M., Wittwe.  
 Mundzack, G., Lehrer.  
 Geiseler, F., Rentier.

Silbig, J., Lokomotivführer.  
 Janasch, D., Lokomotivführer.  
 Haffe, E., Witwe.  
 Raab, F., Lehrer.  
 Karg, W., Vor-Schmied.  
 Rohde, K., Schneidermstr.  
 Voigt, W., Hilfsbremser.

Leipzigerstrasse

**Ebertusstraße.**

I. Polizei-Revier, Bureau: Thilestraße 8. X. Stadtbezirk.  
 Parochie: Gertraudkirche.

Fürstenwalderstrasse.

1 Baustelle, jetzt Garten.  
 Stumpf, D., Zimmermstr., O.  
 2 Stumpf, D., Zimmermstr., E.  
 3 Stumpf, D., Zimmermstr., O.  
 Rasch, F., Reg.= u. Defonomierat.  
 Adolph, P., Dr., Oberbürgermeister.

Zickelbein, F., Kutscher.

4-13 Baustellen.

Stumpf, D., Zimmermstr., O.  
 Huttenstrasse.

14 Stumpf, D., Zimmermstr., O.  
 v. Buddenbrock, A., Freifrau.  
 Fleck, F., Major.  
 v. Treschow, Th., Oberst.  
 Buchholz, S., Schaffner.  
 Gerasch, A., Invalide.

15 Stumpf, D., Zimmermstr., O.  
 v. Kalkreuth, C., Mittmstr. a. D.  
 Müller, E., Ober-Reg.=Mat.  
 v. Kostiz = Jänkendorf = Drzewiecki, B., Oberst-Leut. a. D.  
 Ritschke, A., Tischler.  
 Kungs, E., Schuhmachermstr.

Fürstenwalderstrasse.

**Ferdinandstraße.**

II. Polizei-Revier, Bureau: Fischerstraße 8. VIII. Stadtbezirk.

Parochie: Gertraudkirche.

Gubenerstrasse.

1-3 Grassow, Dr., (Sch.) Sanitätsrat, O.

Baustellen (jetzt Garten).

4 Beamten-Wohnungs-Verein.  
 Ackermann, S., Lehrer.  
 Ackermann, W., Witwe.  
 Ahlisch, C., Witwe.  
 Winchenbach, M., vw. Bürgermeister.  
 Schneke, A., Rentiere.

John, K., Reg.=Sekretär.

Graeber, M., Witwe.

4a Baustelle.

5 Beamten-Wohnungs-Verein.  
 Schenk, K., Hauptlehrer a. D.  
 Schenk, E., Lehrerin.

Flaccus, L., Katasterzeichner.

Beerbaum, W., Reisender.

Krebsig, E., Frl.

Krebsig, K., Frl.

6 Beamten-Wohnungs-Verein.

Schade, E., Ober-Postassistent.

Krause, J., Reg.=BauSekretär.

Wilhelmi, M., Rentiere.

Hensel, D., Oberroscharzt.

v. Nordheim, L., Reg.=Mat.

Damm, S., Ob.=Postdir.=Sefr.

Schau, A., Reg.=Baumstr. u.

Kgl. Oberlehrer.

Hubert, J., Leutnant.

Hellwig, P., Leutnant.

Durchgang n. d. Bahnhofstr

7 Mörs, J., Brennmstr., O.

Rüdiger, F., Braumstr.

Sprung, K., Rentier.

Bauer, Th., Hauptm. a. D.

Kauf, M., Gymnasiallehrer.

8 Consensus'sche Erben, O.

Riez, F., Arbeiter.

Wiese, K., Sparkassen-Rend.

Herbst, E., vw. Regier.=Sefr.

9 Mörs, J., Brennmstr., O.

Lehmann, A., Werkmstr.

Bernecke, S., Professor.

Nachstaedt, A., Intendant.=Mat.

Magnus, S., verw. Pastor.

10 Schlundt, S., Rentiere, E.

11 Baustelle.

Knaack, Betriebs-Sefr., O.

Sogenannt. Schwarzer Weg.

12 Schindler'sche Erben, O.

Klamp, W., Holzhändler.

13 Görliser Waren = Einkaufsverein, O.

Hoffmann, G., Kaufmann.

Hoffmann, C., Kaufmann.

Schulz, G., Kutscher.

14 Rubelius, M., Kaufmann, E.  
 Bahnhofstrasse.

**Fischerstraße.**

II. Polizei-Revier, Bureau: Fischerstraße 8. VII. Stadtbezirk.

Parochie: Gertraudkirche.

Uferstrasse.

1 Schwabe'sche Erben, O.

Vollmer, D., Werkführer.

Höhne, P., Fräulein.

Klent, W., Arbeiter.

Jurf, K., Witwe.

Kremer, J., Kellermeister.

Forchert, A., Schneiderin.

Steinicke, S., Dachdecker.

Stuff, W., Tapezierer.

2 Komnick, L., verw. Malermeister, E.

Henkel, E., Briefträger.

Müller, W., Postschaffner.

Weingärtner, Herm., Badeanstaltsbesitzer.

Richter, S., Rentiere.

Busack, P., Schneider.

Noack, F., Schuhmacher.

Theunert, S., Arbeiter.

Lehmann, S., verw. Lehrer.

3 Collath, F., Fabrikbesitzer, Uferstr. 1, O.

Zielowsky, E., Näherin.

Härtel, P., Kesselheizer.

Noack, E., Arbeiterin.

Birkholz, G., Arbeiter.

Schröter, W., Arbeiterin.

Zeibig, A., Rentiere.

4 Rüdiger, L., O.

Kraus, A., Werkführer.

5 Blume, E., Witwe, O.

Wilke, K., Handschuhmacher.

Schamuel, W., Waschfrau.

5a Frau, L., Witwe, E.

Brezel, G., Maler.

Schwenfens, Handschuhmach.

Kraft, K., Arbeiter.

Bachgasse.

6 Allgemeine Lokal- u. Straßenbahngesellschaft, Berlin.

Bureau der Straßenbahn und Elektr.-Werke ☐= 57.

Gerhardt, P., Betriebsdirekt.

Stahl, A., Maschinenmeister.

7/8 Sohr, J., Brauereibesitzer, ☐= 136, E.

Horn, G., Schlossermstr.

Puckrandt, C., Arbeiter.

Zegenhagen, W., Polizeimstr.

Weidner, D., Tischler.

Heinze, S., Bildhauer.

Großheide, D., Polizeikommu.

Otter, A., Postschaffner.

Hartwig, W., Lackierer.

Peufert, S., Schlosser.

Schwiernert, P., Ober-Lazarettgehilfe.

Klopsch, S., Schuhmacher.

Zahn, K., Schlosser.

Krüger, C., Arbeiter.

9 Gielisch, S., Schlossermstr., E.

Frendiger, G., Tischler.

- Herrmann, A., Schuhmacher.  
 Marderwald, A., Witwe.  
 Kluß, A., Witwe.  
 Kubak, G., Arbeiter.  
 Weigelt, C., Arbeiter.  
 Schmidt, C., Witwe.  
 Henzke, F., Kutscher.  
 Schmidt, H., Arbeiter.  
 Klemmer, F., Arbeiter.  
 Koloff, M., sep. Frau.  
 Unger, A., Arbeiterin.  
 Sinke, A., Witwe.
- 10 verbunden mit Kellenspring 11.  
 Kellenspring.
- 11 Burghardt, M., Witwe, E.  
 Dettmer, H., Lokomotivf. a. D.  
 Gaffrey, R., Maurer.  
 Gornick, H., Witwe.  
 Schieche, H., Schlosser.  
 Bast, L., Witwe.  
 Behlke, G., Arbeiter.
- 12 Richter, M., O.  
 Nebentisch, M., Händlerin.  
 Timm, W., Schuhmacher.  
 Schulz, C., Arbeiter.  
 Schröder, L., Witwe.  
 Graumann, M., Aufwärterin.  
 Maulbrien, A., Witwe.  
 Braun, F., Witwe.  
 Fuchs, Witwe.  
 Reschke, A., Arbeiter.
- 13 Rothe, M., Witwe, E.  
 Steinberg, W., Arbeiter.  
 Raschke, A., Witwe.
- 14 Rehwinkel, G., Schlächtermeister E.
- 15 Abrecht, W., Porzellanmaler, E.  
 Krüger, W., Arbeiter.
- 16 Loffow, G., Schuhfabrikant, E.  
 Lawrenz, G., Reg.-Sekretär.  
 Fürstenberg, R., Maler.  
 Reiche, F., Siedemeister.  
 Bähle, P., Schneidermstr.  
 Jäckel, R., Postschaffner a. D.  
 Spinkopf, A., Schuhmstr.  
 Hirschmann, C., Arbeiter.  
 Schnabel, C., Arbeiter.  
 Benisch, F., Schuhmachmstr.  
 Langowsky, A., Arbeiter.  
 Schwiegl, M., Modistin.  
 Böhnert, F., Zwicker.  
 Dupuis, C., Witwe.  
 Zeuke, J., Arbeiter.
- Lehmgasse.
- 17 Schmidt, R., Sattler, O.  
 Steinicke, R., Tischler.  
 Obst, R., Hilfsbremser.  
 Buttke, P., Arbeiter.
- 18 Viepe, W., Handelsmann, E.  
 Steinmeyer, F., Cigarrenmacher.  
 Sienholz, A., Schuhmacher.  
 Steppin, F., Arbeiter.  
 Leinweber, R., Arbeiter.
- 19 Elwert, R., Stellmacher, E.  
 Lehmann, L., Waschfrau.
- 20 Müller, H., Fischermeister, E.  
 Wilhelm, G., Arbeiter.  
 Michaelis, R., Arbeiter.  
 Kluß, F., Aufwärterin.  
 Lange, C., Witwe.
- 21 Callas, D., Fleischermstr., E.  
 Malengrio, C., Arbeiter.
- 22 Jänickesche Erben, O.  
 Jänicke, W., Fischerstr. 31, V.  
 Littmann, H., Rohrstr.  
 Sauer, M., Witwe.  
 Balke, R., Arbeiter.  
 Langer, C., Schuhmacher.  
 Recht, H., Färber.  
 Schottschneider, A., Arbeiter.  
 Jäschke, Witwe.  
 Schröter, H., Arbeiter.  
 Birkholz, A., Arbeiter.  
 Raschke, R., Arbeiter.  
 Korring, A., Witwe.  
 Maß, R., Arbeiter.
- 23 Lauck, W., Eigentümer, E.  
 Schaale, R., Schmied.  
 Zillak, M., Arbeiter.  
 Faul, H., Aufwärterin.  
 Pohle, J., Schuhmachmstr.  
 Kalisch, W., Kutscher.  
 Hauke, D., Waschfrau.  
 Leipolt, Witwe.  
 Gerzack, P., Aufwärterin.
- 24/25 Dpfer, H., Kaufmann, O.  
 Barth, C., Kaufmann.  
 Elwert, G., Stellmacher.  
 Wolter, F., Arbeiter.  
 Balk, M., Gelbgießer.  
 Kurth, M., Schriftsetzer.  
 Raab, L., Feuerwehrmann.  
 Sieg, H., Versicherungsbeamter.  
 Schulz, R., Wagenlackierer.  
 Thiele, F., Arbeiter.  
 Buhl, G., Tischler.  
 Richter, R., Ausbesserin.  
 Guthmann, C., Schuhmstr.
- 26 Milde, A., Eisenbahnarb., E.  
 Michalski, B., Witwe.  
 Köse, W., Waschfrau.  
 Schulz, A., Waschfrau.  
 Ziebig, Th., Witwe.  
 Falk, W., Waschfrau.  
 Fender, W., Töpfer.  
 Bollmer, H., Schlosser.
- 26a Hilfe, W., Lokomotivführer a. D., O.
- Stein, W., Rohrleger.  
 Schneider, M., Buchhalter.  
 Nickel, G., Böttchermstr.  
 Jakob, C., Witwe.  
 Mielich, C., Witwe.  
 Siegert, L., Fräulein.
- 26b Bortfeld, M., verw. Tischlermeister, O.  
 Konzack, F., Cigarrenmacher.  
 Jffland, J., Schuhmacher.  
 Mettke, Auguste.  
 Weiß, G., Dienstmann.  
 Lange, C., Pantoffelmacher.  
 Kettner, W., Arbeiter.
- 27 verbunden mit Steingasse 3.  
 Steingasse.
- 28 Nürnberg, C., Handelsm., O.  
 Otto, R., Schlosser.  
 Wünsch, A., Schuhmacher.  
 Peikert, C., Witwe.  
 Kolag, A., Arbeiter.  
 Uthke, J., Schuhmacher.  
 Birkholz, R., Arbeiter.  
 Janke, C., Töpfer.  
 Schwarz, H., Maler.  
 Fröhlich, G., Militär-Zw.  
 Flock, D., Arbeiter.  
 Bänisch, W., Tischler.  
 Pirke, D., Böttcher.  
 Pech, A., Witwe.  
 Richter, C., Arbeiter.  
 Ballstädt, L., Wwe.  
 Böthke, A., Aufwärterin.  
 Werner, W., Witwe.
- 29 Vierich, G., Zimmerer, E.  
 Thau, M., Arbeiter.  
 Jagen, A., Arbeiter.  
 Ammerpohl, M., Aufwärterin.  
 Krüger, A., Arbeiterin.
- 30 Schimpke, P., Fabrikbes., O.  
 Noack, H., Stadtrat, O.  
 Peter, W., Arbeiter.  
 Krause, L., Witwe.  
 Stein, R., Witwe.  
 Koesler, C., verw. Töpfermstr.  
 Rathsmann, P., Arbeiter.  
 Rathsmann, P., Witwe.
- 31 Jaenicke, W., Lokomotivführer a. D., E.  
 Richter, C., Maurer.  
 Schulz, D., Arbeiter.  
 Schindler, A., Näherin.
- 32 Fabrikgrundstück von Aug. Schimpke u. Sohn.
- Anger.
- 32a Thater, R., Lokomotivf., O.  
 Thater, A., Maschinenschlosser.  
 Schneider, J., Eisenb.-Arb.  
 Friedrich, R., Arbeiter.  
 Wagner, A., Arbeiter.

- Klude, Arbeiter.  
 Bähne, G., Schmied.  
 Fechner, W., Schmied.  
 Heidemann, C., Zinnarbeiter.  
 Schneider, D., Bierfahrer.  
 Stübner, H., Töpfer.  
 Stübner, H., Waschfrau.  
 Nadolsky, A., Kesselheizer.  
 33 Baustelle, Stadtgemeinde.  
 34 Träger, A., Töpfer, E.  
 Lindemann, R., Maler.  
 Christophel, K., Arbeiter.  
 Lehmpuhl, P., Arbeiter.  
 Wackernagel, M., Arbeiter.  
 Krause, M., Waschfrau.  
 Glas, K., Aufwarterin.  
 Passow, Th., Tischler.  
 Broda, M., Arbeiter.  
 Schulz, F., Arbeiter.  
 Pöhle, W., Arbeiter.  
 Selchow, M., Arbeiterin.  
 Appelt, A., Arbeiterin.  
 Kraft, W., Hilfsbremser.  
 Dahlmeier, A., Arbeiter.  
 Noack, D., Arbeiter.  
 Hoffmann, G., Arbeiter.  
 35 Gaedicke, B., v. Rentiere, E.  
 Ehrhardt, W., Arbeiter.  
 Smagarz, J., Cigarrenmacher.  
 Berndt, J., Arbeiter.  
 36 Korn, L., Eigentümer, E.  
 Schmidt, R., Wagenführer.  
 Bloch, G., Arbeiter.  
 Abraham, F., Arbeiter.  
 Schmalz, B., Witwe.  
 Frömming, L., Aufwarterin.  
 Below, K., Maurer.  
 37 Karge, K., Handelsmann, E.  
 Seifa, L., Witwe.  
 Schlieter, A., Witwe.  
 Schmidt, Ch., Witwe.  
 Luther, G., Steingutdreher.  
 Hünze, H., Gepäckträger.  
 Scheffler, W., Buchhalter.  
 38 Schwarz, B., Fischermstr., E.  
 Wollenberg, G., Arbeiter.  
 Schwarz, W., Witwe.  
 Kalkutschky, A., Witwe.  
 Gieschke, W., Witwe.  
 Stoppert, W., Arbeiter.  
 39 Kanicke, K., Fischermstr., E.  
 Kanicke, W., Former.  
 Schönfisch, W., Witwe.  
 Grundke, W., Arbeiter.  
 Dräger, C., Cigarrenmacher.  
 Ammerpohl, J., Witwe.  
 Dorr, G., Schuhmacher.  
 Lenz, H., Tischler.  
 Mechhelke, F., Witwe.  
 40 Richter, E., Witwe, E.
- Seelig, W., Arbeiter.  
 Beschke, G., Invalide.  
 Meefß, K., Arbeiter.  
 Falkenberg, Witwe.  
 Schlaus, Witwe.  
 Janke, H., Invalide.  
 Nauenburg, A., Arbeiter.  
 41 Horn, F., Fischer, E.  
 Lindemann, W., Witwe.  
 Kuhn, G., Arbeiter.  
 42 Weber, H., Maurer, E.  
 Fahr, A., Arbeiter.  
 Köstler, K., Zimmermann.  
 Hoppe, M., Arbeiter.  
 43 Schulze, A., Rechtsanwalt, O.  
 Seyert, H., Selbsteizer.  
 Schlieter, H., Arbeiter.  
 Jordan, H., Tapezierer.  
 Trietschel, C., Tischler.  
 Bräuninger, G., Schneiderin.  
 Eisen, W., Postschaffner.  
 Eisen, D., Postassistent.  
 Fischer, G., Schlosser.  
 44 Michalski, G., Handelsfrau, E.  
 Thau, G., Wwe.  
 45 Pabst, G., Witwe, E.  
 Runge, G., Arbeiter.  
 Wisnewski, J., Schmied.  
 Grün, P., Bahnbeamter.  
 Fechner, P., Lederzurichter.  
 Lobert, Th., Töpfer.  
 Schulz, P., Bahnbeamter.  
 Schulz, R., Arbeiter.  
 Birkenhagen, A., Arbeiter.  
 Lange, W., Witwe.  
 Anton, A., Arbeiter.  
 Rajewski, Th., Schuhmacher.  
 Meißner, W., Witwe.  
 46 Berfelde, W., Fischermstr., E.  
 Köppe, W., Arbeiterin.  
 Eisenach, Arbeiterin.  
 47 Kirchner, H., Eigentümer, E.  
 Muster, F., Töpfermstr.  
 Müller, F., Schlosser.  
 Werner, G., städt. Wächter.  
 Sambach, G., Korbmachermstr.  
 48 Kanicke, H., Fischermstr., E.  
 Grundmann, D., Töpfer.  
 Lindner, D., Witwe.  
 Blanke, K., Versch.-Beamter.  
 Lindner, D., Bureauvorsteher.  
 Wehlack, H., Brauer.  
 Domina, J., Orgelbauer.  
 Berend, J., Schuhmacher.  
 49 Beschke, J., Invalide, E.  
 Koebisch, F., Arbeiter.  
 Moebis, C., Arbeiter.  
 Flock, P., Cigarrenmacher.  
 Stremekne, C., Maurerpolier.  
 Schulz, W., Witwe.
- Klaar, K., Arbeiter.  
 Wildegans, J., Hilfsweichen-  
 steller a. D.  
 Schmale, Handelsmann.  
 50 Kanicke, K., Witwe E.  
 Janh, W., verw. Arbeiter.  
 Hanke, K., Arbeiter.  
 Hanke, J., Arbeiter.  
 Ziehe, H., Invalide.  
 51 Wagenitz, W., Rentier, E.  
 Beschke, Th., Brauer.  
 Dachwitz, G., Stellmacher.  
 Tie, G., Gürtler.  
 Klein, K., Schmied.  
 Mieliß, W., Hobler.  
 51a Wagenitz, W., Rentier, O.  
 Greibig, A., Arbeiter.  
 Jffland, H., Schuhmacher.  
 Gutsche, W., Arbeiter.  
 Günther, K., Arbeiter.  
 Lehmann, K., Bierfahrer.  
 Kroke, K., Arbeiter.  
 Buch, H., Schuhmacher.  
 Mohaupt, Th., Maler.  
 Göke, A., Witwe.  
 Schulz, P., Aufwarterin.  
 52 März, M., Kaufmann, E.  
 Durach, G., Gerber.  
 Kreuz, G., Witwe.  
 Schwengler, M., Witwe.  
 Dittrich, H., Fleischermstr.  
 Kaste, S., Tischler.  
 Herrmann, D., Musiker.  
 Krüger, W., Maurer.  
 Wolf, M., Witwe.  
 Gebhard, P., Tischler.  
 Morche, W., Kistenmacher.  
 Kois, C., Maurer.  
 Rother, M., Fischer.  
 Anders, C., Arbeiter.  
 Schmädicke, H., Arbeiter.  
 Jänchen, A., Schlosser.  
 53 Schneider, D., Schlosser, E.  
 Purps, L., Fleischermstr.  
 Lanzke, A., Witwe.  
 Kettner, K., Töpfer.  
 Pietack, H., Arbeiter.  
 Bollack, F., Arbeiter.  
 54 Stahl, G., Böttchermstr., E.  
 Wegner, H., Orgelbauer.  
 Richter, D., Fischer.  
 Ewald, P., Tischler.  
 Vierfch, J., Arbeiter.  
 55 Schmädicke, G., Witwe, E.  
 Wundrich, G., Cigarrenmacher.  
 Bögel, J., Fräulein.  
 56 Kanicke, G., Fischermstr., E.  
 Pahl, F., Klempner.  
 Pietack, G., Waschfrau.  
 Mann, J., Aufwarterin.

- 57 Schwarze, B., Fischermstr., E.  
Schulenburg, M., Waschfrau.  
Reimann, R., Arbeiter.
- 58 Glodnick, A., Fischermstr., E.  
Seyer, A., Pantoffelmacher.  
Werner, E., Cigarrenmacher.
- 59 Schwarz, C., Fischermstr., E.  
Nickel, C., Arbeiter.
- 60 Dpfer, H., Kaufmann, E.  
Müller, F., Buchdrucker.  
Walter, R., Eisenbahn-Werkt.  
Andres, P., Schriftsetzer.  
Muschellack, St., Werkführer.  
Gerathy genannt Daubitz, P.,  
Cigarrenmacher.
- 61 Schwarze, C., Weichenst., E.  
Dieckmann, H., Schriftsetzer.  
Bernhard, F., Tischler.  
Weidner, J., Arbeiterin.  
Weinert, Witwe.
- 62 Schulze, H., Fischermstr., E.  
Baudemer, M., Schuhmacher.  
Apelt, F., Töpfer.  
Siza, W., Schiffbauer.  
Schulze, C., Witwe.
- 63 Kriedmann, G., Maurer=  
polier, E.  
Kaulbarisch, A., Tischler.  
Heinrich, C., Waschfrau.  
Schüler, C., Arbeiter.  
Kraft, H., Arbeiterin.  
Ziegeler, H., Gärtner.  
Karbaum, M., Tapezierer.  
Wostrack, J., Witwe.  
Kriedmann, G. jun., Schlosser.  
Neumann, Witwe.
- 64 Schulz, C., Seilermstr., E.
- 65 Danmatsch, A., Lademstr., O.  
Baganz, A., Lehrerin.  
Baganz, A., Lackierer.  
Kunde, R., Arbeiter.
- 66/67 Schmädick, W., Fischer=  
mstr., E.  
Krüger, C., Witwe.  
Brock, R., Schuhmachermstr.  
Koil, G., Maurer.
- 68 Danmatsch, A., Lademstr., E.  
Stiller, J., pens. Bahnbeamt.  
Göldner, P., Witwe.
- 69 Schmädick, G., Fischermstr.  
in Berlin, O.  
Kluge, A., Juvalide.  
Mügel, A., Waschfrau.  
Birkner, R., Arbeiter.  
Hefner, R., Fischer.  
Homann, R., Arbeiter.  
Freimark, C., Arbeiter.
- 70 Berger, A., Droschkenkutsch., E.  
Hille, P., Friseur, Geschäft  
Lehmgasse 1.
- Hapfe, P., städt. Wächter.  
Lange, Th., Arbeiter.  
Wolff, F., Arbeiter.  
Richter, C., Arbeiter.  
Weber, A., Schuhmachmstr.  
Hirsch, P., Arbeiter.  
Roack, D., Maler.  
Seppel, F., Tischler.
- 71 Schmädick, H., Fischermstr., E.  
Geiseler, A., Arbeiter.  
Peter, C., Arbeiter.  
Schlange, D., Wäscherin.  
Dietrich, A., Arbeiterin.
- 72 Marquardt, C., Lokomotiv=  
führer a. D., E.  
Täuber, R., Feuerwehrmann.  
Böse, A., Näherin.  
Hacke, A., Witwe.
- 73 Sporleder, C., Eigentümer, O.  
Klatt, A., Cigarrenfabr., V.  
Reef, M., Waschfrau.  
Schulz, F., Juvalide.  
Henze, C., Schuhmacher.  
Mahler, D., Maler.  
Befener, R., Weißgerber.  
Kröning, D., Korbmacher.  
Thomas, W., Arbeiter.  
Schuldt, H., Tischler.  
Kluge, H., Schlosser.  
Arndt, H., Schneidermstr.
- 74 Richter, M., Fischermstr., E.
- 75 Kranz, C., Händler, E.  
Graumann, D., Briefträger.  
Bock, F., Arbeiter.
- 76 Elwert, F., Stellmacher, E.  
Hensel, R., Tapezierer.
- 77 Schrobach, W., Fischermstr., E.  
Klima, A., Maurer.  
Fiedler, P., Böttcher.  
Wiesner, G., Arbeiter.  
Böhmer, R., Schuhmacher.
- 78 Schwarze, W., Fischermstr., E.  
Selwetschack, J., Arbeiter.  
Daubitz, H., Schiffer.
- 79 Schmädick, C., Fischermstr., E.,  
Helmitowska, J., Witwe.  
Kiesel, D., Arbeiter.  
Hartmann, A., Witwe.
- 80 Doemke, R., Kaufmann, E.  
von Bollard=Vockelberg, C.,  
Generalmajor und Kom=  
mandeur der 5. Kav.=  
Brigade,  268.  
Wolff, M., vw. Lehrer.  
Döring, G., Elementarlehrer.  
Fischer, C., Elementarlehrer.  
Winkelman, P., General=  
kommiff.=Kanzlei=Diätar.  
Paul, J., Witwe.  
Zippel, H., Witwe.
- Kuhnert, C., Witwe.  
Schulz, G., Arbeiter.  
Groß, D., herrsch. Diener.  
Lenz, A., Aufwärterin.  
Fizner, J., Köchin.  
Kese, C., Witwe.
- 81 Schwarze, H., Fischermstr., E.  
Gebhardt, C., Malermstr.  
Gennrich, R., Küster.  
Schwarze, A., Witwe.  
Krumbkow, R., Witwe.
- 82 Kanick, B., Witwe, E.  
Broß, L., Regierungs-Kanzl.  
Langner, F., Lokomotivführer  
a. D.  
Morgenroth, A., Schlosser.  
Richter, H., Schiffskapitän.  
Klammer, G., Maschinenheizer.  
Bliemel, F., Zuschneider.  
Neumann, P., Bahnarbeiter.  
Schmidt, F., Maurer.  
Klebe, W., Arbeiter.
- 83 Lange, R., Eigentümer, E.  
Porth, L., Waschfrau.  
Ulrich, C., Witwe.  
Richter, C., Witwe.  
Schulz, R., Handlungsgehilfe.
- 84 Streiter, F., Schuhmacher, E.  
Lewandowski, J., Schuhm.  
Neuendorff, C., Arbeiter.  
Schwarz, M., Witwe.  
Lehmann, M., Witwe.
- 85/86 Marzahn, C., Zimmer=  
meister, E.  
Klare, W., Postschaffner.  
Reinhardt, M., verw. techn.  
Eisenbahnkontroleur.  
Hoffmann, D., Sergeant.  
Menzel, G., Postschaffner.  
Böhme, G., Packmeister.  
Becker, L., Schneidermeister.  
Heilenz, A., Arbeiter.  
Ebert, A., Cigarrenhändler,  
Richtstr. 44.  
Otto, C., Telegraphenbote.  
Göke, C., Arbeiter.
- 87 Witte, H., Fischermstr., E.  
Pazke, M., Schuhmachermstr.  
Seel, W., Fischermeister.  
Schalaster, H., Aufwärterin.  
Mazdorf, R., Tischler.  
Rühne, C., Waschfrau.  
Grüning, C., Waschfrau.  
Hübner, B., Kartoffelschälfrau.  
Witte, L., Strickerin.
- 88 Rehwinkel, M., E.  
Blum, Ch., Aufwärterin.  
Graf, C., Schlosser.  
Kahlmann, W., Schuhmacher.  
Stranz, G., Arbeiter.

- 89 Schulze, N., Fischermstr., E.  
 Finke, A., Invalide.  
 Henkel, A., Arbeiter.  
 Scheski, K., Arbeiter.  
 Kowalski, J., Arbeiter.  
 Jürll, H., Arbeiter.  
 Schüler, L., Arbeiter.  
 Grundmann, P., Arbeiterin.  
 Schulz, E., Klempner.  
 Müller, W., Arbeiter.  
 Wittkowsky, K., Schuhmacher.  
 Meier, K., Klempner.  
 Otter, F., Arbeiter.  
 Burmann, K., Arbeiter.
- 90 Schimpfe, M., Witwe, E.  
 Sujchka, P., Agent.  
 Sujchka, M., Wwe.  
 Schöppe, K., Schmied.  
 Pallasky, M., Kanzleigehülfe.  
 Hank, H., Schneidermeister.  
 Kramer, H., Schuhmachmstr.  
 Frevert, P., Bürstenmacher.  
 Gabriel, M., verw. Arbeiterin.  
 Koack, H., Arbeiter.  
 Conrad, E., Barbier.  
 Neumann, C., Schmied.
- 91 Pallajchke, A., Badeanstalts-  
 besitzer, E.  
 Schüb, W., Arbeiter.  
 Jacoben, W., Tapezierer.  
 Böhme, A., Arbeiter.  
 Pallajchke, D., Witwe.  
 Fröhlich, W., Bahnarbeiter.  
 Tiede, J., Witwe.
- 92 Keller, E., Fischermstr., E.  
 Schlee, Witwe.  
 Mücke, A., Kutscher.  
 Gierke, W., Kutscher.  
 Schröter, K., Witwe.  
 Uhje, A., Witwe.  
 Leonhardt, T., Arbeiter.
- 93 Borrath, A., Eigentümerin, E.  
 Thiele, F., Arbeiter.  
 Bückenbagen, A., verw. Arb.  
 Hefserling, A., Arbeiterin.  
 Saffe, A., Fräulein.  
 Harfensteller, E., vw. Arb.  
 Jellenberg, P., Drucker.  
 Dupius, P., Arbeiter.  
 Katten, L., Witwe.  
 Malchor, L., Telegraphen-  
 beamter.  
 Hanke, W., Kohlenhändler.
- 94 95 Hildebrand, H., Brauerei-  
 besitzer, O.  
 Heideck, E., Töpfermstr.  
 Schäl, F., Lokomotivführer.  
 Weingärtner, W., Bade-  
 anstaltsbesitzerin.  
 Schulz, M., Schneiderin.
- Winzer, P., Maurer.  
 Zechner, W., Bierfahrer.
- 96 Schwarze, E., Fischermstr., E.  
 Eibs, H., Schuhmacher.  
 Blöb, B., Witwe.
- 97 Eichberg, W., Schiffbauerei  
 und Blockfabrik, E.  
 Köhl, Geschw., Schneiderinnen.  
 Cohn, J., Rohhäutehändler.  
 Bensch, L., Rentiere.  
 Weingärtner, L., Witwe.
- 98 Müzelburg, L., Rentiere, E.  
 Heinrich, F., Schneidermstr.  
 Domenz, M., Wäscherin.  
 Beyer, A., Arbeiter.  
 Ebert, A., Näherin.  
 Richter, E., Zinngießer.  
 Gollinge, W., Stuhlflechterin.  
 Paulicke, W., Dachdecker.  
 Krüger, F., Arbeiter.  
 Prestel, A., Wäscherin.
- 99 Gezorko, A., Näherin, E.  
 Zeller, E., Witwe, V.  
 Müller, E., Maler.  
 Zechner, F., Schuhmacher.  
 Hopfe, J., Bremser.  
 Giers, D., Brenner.  
 Schulz, A., Arbeiter.
- 100 Boß, H., Kaufmann, O.  
 Rajche, G., Buchhalter.  
 Voigt, K., Schneidermstr.,  
 Fürstenwalderstr. 2.  
 Boedner, K., Buchhalter.  
 Werth, A., Arbeiter.  
 Kramm, Witwe.  
 Thomas, K., Heizer.  
 Jakob, P., Witwe.
- 101 Pfeiffersche Erben, O.  
 Koch, F., Schlosser.  
 Grumenthal, A., Witwe.  
 Mieke, W., Schuhmachmstr.  
 Rauenburg, S., Witwe.  
 Briewisch, F., Maurer.  
 Riez, A., Arbeiterin.  
 Furchtbar, A., Maurer.  
 Kieming, K., Händler.  
 Zeidler, H., Arbeiter.  
 Thomas, E., Witwe.  
 Kamischke, K., Schuhmacher.  
 Lehmann, A., Arbeiterin.  
 Schulz, A., Witwe.  
 Markgraf, W., Arbeiter.  
 Wallis, M., vw. Arbeiter.
- 102 Boß, H., Kaufmann, E.  
 Gladyszewski, J., Schnei-  
 dermstr.  
 Franz, W., Wagenführer.  
 Ruß, E., Invalide.  
 Pietzschmann, G., Arbeiter.  
 Sille, F., Schuhmachermstr.
- Jantowski, L., Orgelbauer.  
 Siglach, D., Maurer.  
 Braatz, H., Arbeiter.  
 Sonnemann, A., Witwe.  
 Pfeifer, E., Schneidermstr.  
 Schmidt, P., Witwe.  
 Völk, M., Schneidermstr.  
 Wehe, P., Heizer.  
 Zier, K., Maurer.  
 Neuguth, A., Kollfutscher.  
 Zieg, E., Zimmermann.  
 Zimmerreimer, E., Tischler.
- 103 Balzer, G. A., Kaufm., O.  
 Schröder, H., Schneidemüller.
- 104 Richter, A., Fischermstr., E.  
 Linke, E., Näherin.  
 Lübke, E., Viceseldwebel.  
 Vogel, G., Schuhmacher.  
 Wannowsky, M., Bootbauer.  
 Janick, J., Handelsmann.  
 Thiele, K., Bureaugehilfe.
- 105 Collath, Frig, Fabrikbes., O,  
 Uferstr. 1.  
 Wunderlich, H., Kutscher.  
 Trautmann, W., Fleischermstr.
- Uferstrasse.

### Forststraße.

III. Polizei-Revier, Bureau:  
 Oderstraße 46. V. Stadtbezirk.  
 Parochie: Marienkirche.

### Oderstrasse.

- 1 Müzelburg, A., Witwe, E.  
 Müzelburg, K., Maurermstr.  
 Luley, F., Schuhmachermstr.  
 Müzelburg, H., Böttchermstr.,  
 Forststr. 3.  
 Sprung, F., Fabrikant.  
 C. Sprung & Sohn, Buch-  
 binderei und Kartonagen-  
 fabrik, ☒ 111.  
 Schulz, J., Arbeiter.  
 Hendlar, Maler, Atelier Berlin.
- 2 Herbst, G., Rentier, E.  
 Prinz, L., Handelsmann.  
 Drühl, B., Diafonisse.  
 Schwarz, G., Schlosser.  
 Knappe, K., Schneidermstr.  
 Merren, W., Sergeant.
- 3 Tiebel, K., Kaufmann, O.  
 Gahrmann, P., Witwe, Han-  
 delsfrau, Markt 9.  
 Schulz, E., Witwe.  
 Czepik, A., Arbeiter.  
 Keiling, P., Schuhmachermstr.  
 Meißner, A., Schuhmachmstr.  
 Rähm, L., Witwe.  
 Müzelburg, H., Böttchermstr.



- 4 Schulz, F., Schlossermstr., E.  
Müller, C., Schuhmacher.  
Abschirminkat, C., Lederzuricht.  
Klimitz, A., Aufwärterin.  
Mey, A., Schlosser.
- 5 Fiskus, Kreiskasse des Leb.  
Kreises.  
Knieschke, G., Kanzleidiener.

Hanewald.

- 6 Stadtgemeinde.  
Viktoriafschule.  
Lohoff, H., Rektor.  
Schulze, H., Schuldiener.
- 7 Zellermann, H., Kaufmann,  
Berlin, O.  
Tourbier, C., Mehlmölg.  8.  
Tourbier, A., verw. Kaufm.  
Lehniger, D., Kaufmann.  
Krüger, R., Landrichter,  
Braun, W., Witwe.
- 8 Jakubowski, G., Apotheken-  
besitzer O.  
Guthmann, C., Schneidernstr.  
Verworner, C., Fabrikant.  
Tatke, C., Schlosser.
- 9 Jakubowski, G., Apotheken-  
besitzer O.  
Tauer mann, G., Schuhmachst.  
Schumann, A., Arbeiter.  
Thiele, M., Blätterin.
- 10 Jakubowski, G., Apotheken-  
besitzer O.  
Krüger, G., Schneidernstr.  
Kramm, M., Blätterin.  
Hempel, P., Tischler.

Oderstrasse.

**Friedrichstraße.**

IV. Polizei = Revier, Bureau:  
Berlinerstr. 52. XIIIa. Stadt-  
bezirk.  
Parochie: Nikolaiskirche.

Oderbrücke.

- 1 Eichler, C., Klempnermstr., E.  
Beckhaus, L., Ober-Reg.=Nat.  
Schulze, F., Zahlmeister.  
Kothmann, W., Kaufmann.  
Eichler, M., Rentiere.  
Pfeiffer, P., Magistrats=Ober-  
Sekretär.  
Bernet, R., Kaufmann.  
Lippmann, P., Telegr.=Assist.  
Nitsch, B., Cigarren=u. Tabak-  
Handlung.  
Teichert, P., Rechengehülfe.
- 2—6 Baustellen.  
Lewysche Erben, O.  
An der Seidenfabrik.

- 7 Heinrich, H., Böttchermstr., E.  
Bette, P., Schlosser.  
Mertsching, B., Witwe.  
Pauling, W., Zimmermann.  
Nitschke, H., Arbeiter.  
Klisch, W., Arbeiter.  
Bohland, A., Arbeiter.
- 8 Spielberg, G., Schmiedemstr.  
u. Wagenbauanstalt, O.  
Kaiserliches Postamt III.  
Lindner, G., Frau.  
Herkenroth, L., Werkführer.  
Brandt, D., Ober-Post-Assist.  
Fischer, P., Kaufmann,  
gr. Scharrnstr. 46.  
Thiede, Chr., Rentier.  
Tschätich, H., Telegr.=Assist.  
Zentsch, H., Reg.=Supernum.  
Kademacher, D., Kaufmann.  
Richter, D., Magistrats=Bur.=  
Assistent.  
Hoffmann, M., Rentiere.  
Bochner, A., Witwe.
- An der Seidenfabrik.  
9—13 Baustellen.  
Lewysche Erben, O.  
Seidenfabrik — Oderbrücke.

**Große Fruchtstraße.**

IV. Polizei = Revier, Bureau:  
Berlinerstraße 52. XIVa. Stadt-  
bezirk.  
Parochie: Nikolaiskirche.

Rossstrasse.

- 1 Hoffeld'sche Erben, O.  
Regen, H., Steueraufscher.  
Pfeiffer, H., Arbeiter.  
Lange, S., pens. Bahnwärter.  
Dubiel, J., Büchsenmacher.  
Schmidt, H., Lehrer.  
Schrabe, D., Arbeiter.  
Horn, A., Witwe.  
Kuchler, P., Möbelpolierer.  
Dpiz, M., Witwe.
- 2 Schwandt, W., Gärtner, E.
- 3 Schumann, W., Eigentümer, E.  
Fuchs, C., Schuhmachermstr.  
Koyz, J., Handelsmann.
- 4 Schlomka, C., Gärtner, E.  
Schlomka, W., Gärtner.
- 5 Göhring, C., Schlächtermstr., O.  
Meyer, G., Arbeiter.
- 6 Trojan, A., Eigentümer, E.  
Wröbel, M., Schmied.  
Horn, J., Maurer.  
Belicke, A., Drehorgelspieler.
- 6a Jahn, W., Arbeiter, E.  
Albin, G., Vergolder.

- Zechlin, K., Arbeiter.  
Keller, J., Arbeiter.  
Philipp, H., Arbeiter.
- 6b Pollack, W., Händler, O.  
Stoekenberg, G., Tischler.  
Knoll, D., Schuhmacher.  
Löschke, F., Cigarrenmacher.  
Grüßmann, H., Cigarrenm.  
Bloch, G., Schmied.  
Weichert, G., Postbote.
- 7 Lehmann, K., Maurer, E.  
Böhme, Witwe.  
Norisch, Witwe.  
Herrmann, P., Steinsezer.  
Krausch, F., Arbeiter.  
Burps, Witwe.
- 7a Pollack, W., Händler, E.  
Loge, H., Arbeiter.  
Eisenblätter, F., Schlosser.  
Kupper, K., Arbeiter.  
Lehmann, K., Schmied.  
Jürgen, K., Arbeiter.  
Herfer, K., Witwe.  
Häfe, A., Maurer.  
Felsch, A., Witwe.
- 8 Reichardt, A., Witwe, E.  
Dboth, J., Schlosser.  
Gottlieb, L., Frl., Rentiere.  
Ripper, M., Cigarrenarbeiterin  
Grüneberg, D., Maurer.  
Seifert, J., Stärkemstr. a. D.  
Unger, W., Witwe.
- 8a Schadrack, H., Fuhrherr, O.  
Hoffmann, K., Monteur.  
Carl, A., Büchsenmacher.  
Zentsch, K., Tischler.  
Borchert, H., Fleischer.  
Liskowski, J., Former.  
Raube, D., Arbeiter.  
Reck, C., Postschaffner.  
Pirnack, H., Tischler.  
Krause, K., Arbeiter.  
Pannhausen, L., Schmied.  
Richter, W., Arbeiter.  
Schonert, K., Kaufmann.  
Redel, G., Schuhmacher.
- 8b Perri, A., Maurer, E.  
Jahn, G., Arbeiterin.  
Wabersky, H., Nachtwächter.  
Thieme, F., Arbeiter.  
Domke, H., Arbeiter.
- 9 Fleischer, S., Handelsmann, E.  
Koch, H., Wagenführer.  
Stenzel, A., Schuhmacher.
- Weidendamm.
- 9a Anton, W., Zimmermann, E.  
Engler, D., Rentiere.
- 10 Rickel, W., Werkmeister, E.  
Baumgart, G., Schuhmacher-  
meister.

- Weißer, K., Zohgerbermstr.  
 Weißner, K., Arbeiter.  
 10a Müller, Schuhmachermstr., O.  
 Kurth, F., Maurer.  
 Knoche, S., Viehhändler.  
 Mademacher, J., Tischler.  
 Nobuja, Wittwe.  
 Hartke, W., Arbeiter.  
 Reimer, K., Schmied.  
 11 Schneider, M., Eigentümerin,  
 Wittwe, E.  
 Steise, S., Fleischer.  
 Saath, N., Fuhrherr.  
 Karge, W., Arbeiter.  
 Franke, E., Arbeiter.  
 Söhne, K., Invalide.  
 Ulrich, M., Arbeiterin, Wittwe.

### Kleine Fruchtstraße.

IV. Polizei = Revier, Bureau:  
 Berlinerstraße 52. XIVa. Stadt=  
 bezirk.

Parodie: Nikolaikirche.

Gr. Fruchtstrasse.

- 1 Strahlendorff, L., Wittwe, E.  
 Vogt, S., Arbeiter.  
 Warnick, G., Arbeiter.  
 Marks, B., Wittwe.  
 Nicolaus, A., Wittwe.  
 Bucht, K., Schuhmacher.  
 Keitel, S., Wittwe.  
 Schinsky, P., Kesselschmied.  
 2 Hollwitz, W., Steuer=Auf=  
 seher, E.  
 Walter, K., Schmied.  
 Görsch, A., Arbeiter.  
 Labisch, K., Schneidermstr.  
 Glasbrenner, F., Wittwe.  
 2a Schneider, K., Wittwe, E.  
 Böcke, K., Arbeiter.  
 Schwefel, E., Eisendreher.  
 Möhring, G., Arbeiter.  
 Same, A., Arbeiter.  
 Eschenbach, M., Arbeiter.  
 3 Krötke, A., verw. Siede=  
 meister, O.  
 Linke, W., Kutscher.  
 Fabian, W., Arbeiter.  
 Borchert, G., Arbeiter.  
 Bradtke, E., Schuhmacher.  
 Kersten, D., Arbeiter.  
 Abrecht, W., Arbeiter.  
 Purps, J., Arbeiter.  
 Walter, F., Maurer.  
 3a Charett, F., E.  
 Otto, A., Arbeiter.  
 Reimann, F., Arbeiter.  
 Daske, W., Arbeiter.

- Schlewe, W., Arbeiter.  
 Jakobow, A., Arbeiter.  
 Tamm, Wittwe.  
 3b Schadrack, K., Zimmerer, E.  
 Gerlach, S., Restaurateur.  
 Fleischer, D., Arbeiter.  
 Elsner, E., Tischler.  
 Albin, K., Lackierer.  
 Seidel, E., Töpfer.  
 Seemann, K., Schmied.  
 Arlet, S., Töpfer.  
 Fischer, K., Eisendreher.  
 Freudenberg, K., Schuhmach.  
 Schulz, M., Wittwe.  
 Wilke, K., Wittwe.  
 4 Rothe, E., Cigarrenfabrik., E.  
 Kiemer, J., Kaufmann.  
 Schmidt, K., Modelltischler.  
 Lüben, G., Büchsenmacher.  
 Linke, S., Schlosser.  
 Buttkammer, W., Cigarren=  
 maker.

Weidendamm.

### Fürstenwalderstraße.

I. Polizei = Revier, Bureau: Thile=  
 straße 8. X. Stadtbezirk.  
 Parodie: östlich vom Bahnkörper  
 Marienkirche, westlich vom Bahn=  
 körper Gertraudkirche.

Wilhelmsplatz.

- 1 Zickerick, M., Frau, Rentiere, E.  
 Liebe, B., Frau, Rentiere.  
 Unverzagt, Fr., Kohlenhdl.  
 Unverzagt, Fr. (Th. Sehnert  
 Nachf.), Schiffahrts= u.  
 Kohlengesch., ☐= 48.  
 Raschdorff, M., Dr., prakt. Arzt.  
 Niedel, P., Landwirt.  
 v. Chamier, F., Major a. D.  
 Stephan, A., Buchhalter.  
 Geiseler, A., Kaufmann.  
 Triebel, D., Frau, Stickerin.  
 v. Greifen, A., Frau.  
 Einbeck, A. u. S., Frl., Rentieren  
 Jarius, A., Oberamtm. a. D.  
 Brückner, Ch., Frau, Rentiere.  
 Schaedel, A., Tischler.  
 Schendel, W., Restaurateur.  
 Gebhardt, W., Rechtsanwalt,  
 u. Notar, Bureau ☐= 184,  
 Wohnung Linden 16.  
 2 Sotter, S., Kaufmann, E.  
 Sotter, S., Kolonialwaren=  
 Delikatesse u. Weinhdlg.,  
 ☐= 176.  
 Köhler, G., Kaufmann.  
 Heyn, E., Eisenbahn=Affistent.

Bernhardt, M., vw. Stellmach.  
 Bernhardt, M., Handschuh=  
 geschäft, gr. Scharnstr. 52.  
 Dohme, S., Postsekretär.  
 Hedrich, W., Kfm., Oderstr. 51.  
 Hauschildt, D., Zahntechniker.  
 Voigt, E., Schneidermstr.,  
 Fischerstr. 100.

Theaterstrasse.

- 3 Rind, F., Rentier, E.  
 Brühl, K., Rentier.  
 Glück, J., Kfm., gr. Scharn=  
 straße 48.  
 Giering, B., Schuhmachmstr.  
 Bering, E., Wittwe.  
 Cavalier, L., Handarbeitslehr.  
 Hubert, S., Lehrerin.  
 4 Lindemann, L., Rentiere, E.  
 Koch, E., Rechnungsrat.  
 Borchardt, A., Rentiere.  
 Heinecke, K., Oberpostdir.=Schr.  
 Kretschmer, E., Dr., Rentiere.  
 Harder, M., Lehrerin.  
 Fehr, v. Lyncker, K., Leutnant.  
 v. Kessler, F., Leutnant.  
 Papprik, A., vw. Hauptmann.  
 Schneider, E., Rentiere.  
 Steinhausen, A., Rentiere.  
 Brittmann, P., Händlerin.  
 Weidner, A., Wittwe.  
 Pfuhl, A., Schneiderin.  
 Kensch, W., Arbeiterin.  
 Gückel, P., Arbeiterin.  
 5 Boff, P., Maurermstr., E,  
 ☐= 276.  
 Stern, S., Kaufmann.  
 Stern, Heinr. & Co., Getreide=  
 geschäft, ☐= 32.  
 Mertens, F., Kgl. Gymnasial=  
 Oberlehrer.  
 Lauer, G., Stadtrat.  
 Krebs, A., Rechnungsrat.  
 Ehler, A., Professor.  
 Abrecht, A., Klempnermstr.  
 Ahlisch, F., Schuhmachermstr.  
 Krüger, Marie.  
 Lehmann, F., Arbeiter.  
 Zimmerstrasse.  
 6 u. 6a Stadtgemeinde.  
 Schoenebeck, F., Fuhrwerksbes.  
 Spangenberg Kchfl.  
 7 Stadtgemeinde.  
 Schulze, E., Steinmetzmstr.,  
 ☐= 138.  
 Schneider, K., Kohlenlagerpl.  
 Golze, landw. Maschinen=  
 Verkaufsstelle.  
 8 u. 8a Stadtgemeinde.  
 Kanfer, G., Holzhdl., ☐= 99.  
 Hohenzollernstrasse.

- 9 u. 9a Werfich, G., Architekt, Baustellen, O.
- 10 Werfich, G., Architekt, O.  
Müller, F., Wächter.  
Pape, A., Stellmacher.  
Walter, G., Eisenb.-Werkführ.  
Chrenberg, W., Vor Schlosser.  
Borisch, A., Witwe.  
Jurf, A., Polizeisergeant.  
Burkhardt, B., Hutmacher.  
Schulz, H., Arbeiter.  
Zeise, K., Arbeiter.  
Tornow, M., Schneiderin.  
Pörjel, A., Schuhmacher.  
Groß, A., Aufwarterin.
- 11 Werfich, G., Architekt, O.  
Molkenthin, P., Zuschneider.  
Schulz, K., Bauschreiber.  
Schmidt, W., Witwe.  
Boß, J., Schlosser.  
Schultke, G., Hobler.  
Nieguth, W., Witwe.  
Schwede, A., Witwe.  
Hoppe, A., Witwe.
- Gursch'schestrasse.
- 12 u. 13 Stadtgen, Alt Kirchhof.  
Engel, G., Kirchhofsinspektor.  
Ehrlich, W., Kirchhofswärter.
- 14 Fritsche, H., Rentiere, Bauft., O
- 15 Fritsche, H., Rentiere, O.  
Bachus, W., Zimmermstr.  
Steinke, G., Rentier.  
Steinke, M., Kaufmann.  
Künfel, H., Polizist.  
Becker, H., Witwe.  
Jockisch, W., Arbeiter.  
Sippach, K., Witwe.
- 16 Fritsche, H., Rentiere, Bau-  
stelle, O.
- 17 Rummert, L., Uhrmacher, E.  
v. Poncet, Leutnant.  
v. Bock, G., Ingenieur.  
Dreising, Dr., Assistenzarzt.  
Cornelius, Leutnant.  
Koldrack, G., Schneidernstr.  
Höhne, A., Restaurateur.  
Schwarz, G., Fuhrgeschäft.  
Fritsche, G., Arbeiter.  
Stief, L., Arbeiter.  
Schmidt, A., Arbeiter.  
Landmann, A., Schuhmacher.  
Brockenhagen, G., Arbeiter.  
Kasten, G., Leutnant.  
de le Roi, J., Leutnant.
- 18 Hever, F., Eigentümer, O.  
Gieseler, H., Viktualienhändl.  
Lange, A., Hobler.  
Jämer, L., Witwe.  
Jämer, P., Fuhrherr.
- 19 Märchant, M., Baustelle, O.
- 20 Schale, K., Ackerbürger, E.  
Schliemann, K., Reg.-Baufr.  
Diekel, K., Gen.-Kom.-Sekret.  
Keppler, S., Proviantamts-  
Assistent.  
Budig, G., Orgelbauer.
- 21 Schale, G., Eigentüm., E.  
Schale, J., Ausgedinger.  
Meister, J., Privatier.  
Lessing, P., Kochfrau.
- 22 u. 23 ist jetzt Lessingstr. 1u.2.  
Lessingstrasse.
- 24 Rafunst, D., Holzhändler, O.  
de Rozario, J., Photograph.  
Rafunst, J., Altsticker.  
v. Langendorff, P., Hauptm.  
v. Wartenberg, M., Witwe.
- 25 v. Armin, K., Oberst z. D., E.  
Frl. Binder v. Kriegelstein, K.,  
Oberleutnant.
- 25a Heinrich, G., Rentier, E.  
Wilski, M., Forststr.  
Saul, G., Arbeiter.  
Andreskewitz, K., Arbeiter.  
Schulz, A., Handarbeiterin.  
Kommel, W., Zahlmeister.
- 26 Villa Frühlingsfeld.  
v. Knobelsdorff-Brenkenhoff,  
P. u. M., Rentieren, E.  
Barraud, M., Lehrerin a. D.
- 27 Herrmann, Geschw., A. u. G.,  
Frl., Rentieren, E.
- 28 Eisenbahn-Fiskus.  
Holzbecher, G., Eisenbahn-  
Bauinspektor.
- 29 Eisenbahnfiskus.  
Stimm, D., Reg.= u. Baurat.
- 30 Eisenbahnfiskus.  
Baustelle.
- Sophienstrasse.
- 31 Eisenbahnfiskus.  
Barthahn, W., Stellmacher.  
Siedler, W., Hilfsbahnwärter.  
Birnbäum, G., Witwe.
- 32 Eisenbahnfiskus. Bahnwärter-  
haus.  
Kliem, G., Bahnwärter.
- 33 Warnke, W., Kantinier, O.  
Restaurant Prinz Karl.  
Zander, H., Defonom.  
Müller, L., Barbier.  
Dolling, D., Birstenmacher.
- 33a Brettschneider, L., Gasthofs-  
besitzerin, E.  
v. Diezelsky, Th., Hauptmann.
- 33b Biedermann, D., Kaufm., E.  
Apelt, A., Kantinier.  
Walter, K., Stellmacher.  
Wessel, A., Oberbäcker.  
Hartung, B., Witwe.
- 33c Grübler, K., Barbier und  
Friseur, E.
- 33d Warnke, W., Kantinier, E.  
Krüger, K., pens. Telegraphist.  
Hoffmann, A., Vicefeldwebel.  
Böwe, G., Schneiderin.  
Drescher, A., Kantinier.  
Raymond, G., Vicefeldwebel.  
Roy, K., Sergeant.  
Raetel, W., Arbeiter.  
Pezke, G., Sergeant.  
Villack, G., Photograph.  
Bunzel, H., Arbeiter.  
Gorsky, K., Schuhmacher.  
Mattner, J., Schneider.  
Schulz, A., Witwe.  
Krause, W., Sergeant.
- 34 Militär-fiskus.  
Kaserne des Grenadier-Regi-  
ment Prinz Karl von  
Preußen (2. Brandenb.)  
Nr. 12 ☐= 212.  
Gosheim, D., Leutnant.  
Richter, J., Leutnant.  
v. Freyhold, K., Leutnant.  
Rabbe, Ch., Büchsenmacher.  
Kastner, A., Kasernewärter.  
Schmidt, H., Feldwebel.  
Teubert, K., Feldwebel.  
Woythe, J., Feldwebel.  
Düver, G., Feldwebel.  
König, G., Vicefeldwebel.  
Hönisch, A., Vicefeldwebel.  
Kleiber, K., Vicefeldwebel.  
Conrad, P., Sergeant.  
Bahn, J., Sergeant.  
Böhme, P., Sergeant.  
Groß, J., Sergeant.  
Dräger, W., Sergeant und  
Batls.-Lambour.  
Schickert, D., Sanitäts-  
Sergeant.  
Henneberg, G., Hoboist.  
Strauß, Leutnant.  
v. Wedel, B., Leutnant.  
v. Heyne, G., Leutnant.  
Zirzow, G., Leutnant.  
Pauily, H., Feldwebel.  
Krüger, G., Feldwebel.  
Neumann, P., Feldwebel.  
Schoor, A., Feldwebel.  
Lindemann, L., Vicefeldwebel.  
Quäsching, H., Vicefeldwebel.  
Raschke, P., Vicefeldwebel.  
Gohlich, J., Vicefeldwebel.  
Häferlandt, D., Sergeant.  
Krause, A., Sergeant.  
Lemke, J., Sergeant.  
Mewis, H., Sergeant.  
Leben, J., Sergeant.

- Neumann, F., Sergeant.  
 Dornbusch, C., Sanitäts-  
 Sergeant.  
 Szameitat, K., Büchsenmacher.  
 Neumann, W., Sergeant.  
 Schölzke, C., Sergeant.  
 Hengelhaupt, A., Büchsen-  
 maker.  
 Scheibler, W., Kasernen-  
 wärter.  
 v. Haugwitz, H., Leutnant.  
 André, gen. v. Arleben, C.,  
 Leutnant.  
 Frhr. v. Linstow, W., Leutn.  
 Dr. Busch, H., Assistenzarzt.  
 Rackemann, E., Kasernen-  
 Inspektor.  
 Wegener, D., Kasernenwärter.  
 Körting, Lina, Kasinowirt-  
 schafterin.  
 Schulz, K., Feldwebel.  
 Turmann, D., Feldwebel.  
 Kläger, L., Feldwebel.  
 Lohmwig, K., Feldwebel.  
 Bernau, K., Vicefeldwebel.  
 Janz, D., Vicefeldwebel.  
 Marsch, H., Sergeant und  
 Regimentschneidmstr.  
 Furchtmann, P., Sergeant.  
 Kurth, A., Sergeant.  
 Riejer, A., Sergeant.
- 34a Militär=Ziskus.  
 Proviant=Amt, Kgl., ☐= 163.  
 Hoffmann, L., Proviant-  
 meister.  
 Blume, F., Proviantamts-  
 Kontrolleur.  
 Mielke, K., Backmeister.  
 Böttcher, C., Magazinarbeiter.
- 34b Militär=Ziskus.  
 Blankenburg, W., Maschinist.
- 34c Militär=Ziskus.  
 Depot.  
 Drowin, D., Zeughausbüchsen-  
 maker.
- 35 Militärziskus.  
 Artillerie = Kaserne.  
 v. Hoepfner, C., Leutnant.  
 v. Ronn, M., Leutnant.  
 v. Radberg, W., Leutnant.  
 Dreyer, K., Wachtmeister.  
 Laurisch, K., Wachtmeister.  
 Warband, P., Wachtmeister.  
 Pumptow, P., Wachtmeister.  
 Brand, C., Wachtmeister.  
 Schönfeld, K., Kantine nwirt.  
 Hinz, A., Regts.=Schneider.  
 Günther, W., Kasernenwärter.
- 36 Ewald, A., Rentiere, O.  
 Müller, H., Bäcker mstr.
- Mampe, L., Handarbeiter.  
 Krüger, A., Arbeiterin.  
 Thieme, Chr., Arbeiter.
- Nuhnen.  
 37 König & David, Berlin, O.  
 Worm, W., Ziegel mstr.
- 38 Graebert, C., Gutsbesitzerin, O.  
 Frindt, W., Arbeiter.  
 Schumann, Witwe.  
 Budach, P., Sergeant.  
 Handke, Witwe.  
 Grunow, G., Arbeiter.  
 Thomas, W., Ziegelei=Pächt.  
 Grienitz, A., Witwe.  
 Krüger, J., Arbeiter.  
 Franz, M., Arbeiterin.  
 Bielke, W., Arbeiter.  
 Scharff, G., Barbier.  
 Thomas, H., Ziegler.
- 39 Restaurant Westend.  
 Henning, F., Restaurateur, E.
- 40 Gasthof Drei Eichen.  
 Albrecht, W., in Simons-  
 mühle, O.  
 Eilenfeld, W., Gastwirt.  
 Krüger, F., Sergeant.  
 Lehmann, K., Witwe.  
 Schulz, W., Sergeant.  
 Lehmann, W., Arbeiter.
- 41 Kelfowsky, K., Gärtner, E.  
 Frisch, K., Waffennstr.  
 Grack, G., Barbier.
- 42 Paulinenhof.  
 Knospe, C., Gutsbesitzer, E.
- 43 Knospe, C., Gutsbesitzer, O.,  
 Fürstenwalderstr. 42.  
 Fröhlich, F., Arbeiter.  
 Riese, C., Arbeiter.  
 Zimmermann, W., Arbeiter.  
 Hilliger, B., Arbeiterin.  
 Brülke, G., Arbeiter.  
 Jachnow, F., Arbeiter.  
 Savade, H., Arbeiter.  
 Klame, G., Arbeiter.
- 44 Müller, P., Kantinenpächter,  
 Fürstenwalderstr. 34, E.  
 Kruchwitz, A., Sergeant.  
 Saul, J., Arbeiter.  
 Doering, K., Arbeiter.  
 Schwarzlose, K., Barbier.  
 Losansky, W., Arbeiter.
- 45 Ruppert, H., Schlächtermstr., E  
 Lichtberger Weg.  
 Richert, C., Restaurateur.
- 46 Sansjoui.  
 Eichenberg, J., Rentier, O.  
 Hilbig, L., Restaurateur.  
 Kohlmeck, W., Architekt.  
 Kohlmeck, W., Dampfziegel-  
 werk, ☐= 227.
- 47 Schulz, D., Bäcker mstr., E.  
 Graf v. Wartensleben, C.,  
 Reg.=Referendar.  
 v. Sydow, H., Hauptmann.  
 v. Falkenhayn, A., Rittmstr.  
 a. D.  
 v. Köhler, K., Oberleutnant.  
 v. Ziehlberg, L., Leutnant.  
 Art, K., Schuhmacher.  
 Reimann, H., Arbeiter.
- 47a Schultheiß=Bräuerei=Aktien-  
 Gesellschaft, Berlin.  
 Schultheiß=Bräuerei, A.=G.,  
 Niederlage Frankfurt a.D.,  
 ☐= 231.  
 Mandtke, K., Bierfahrer, V.
- 47b, c, d und e Baustellen,  
 Deutsche Continental-Gas-  
 Gesellschaft, zu Dessau.
- 47f Ley, E., Witwe, Berlin, O.  
 Tieffenbach, A., Regierungs-  
 und Bau rat.  
 Schmidt, A., Oberleutnant.  
 Kurzhals, A., Zahlmstr.  
 Altman, A., Garnison-  
 Bauwart.  
 Helwig, A., Arbeiter.
- 47g Strehz, W., Kaufmann, O.  
 Schiffmann, J., Rentier.  
 Helm, K., Ober=Postassistent.  
 Eitester, D., Major.  
 Müller, Post=Inspektor.  
 Linde, A., Kaufmann.  
 Müller, W., Arbeiter.
- 47h Welack, Schutzmann,  
 Berlin, O.  
 v. Keden, Major.  
 Freiherr v. Eberstein, Hauptm.  
 v. Thieleu, Rentiere.  
 Bartsch, Stations=Assistent.  
 Nowald, Maurer.  
 Gorzewski, F., Arbeiterin.
- 47i Werner, C., Bauunternehm. O  
 Springer, W., Kaufmann.  
 Korb, C., Regierungsrat.  
 Fleck, C., Oberleutnant.  
 Neg, H., Arbeiter.  
 Brand, A., Oberlehrer.
- 48 Deutsche Continental=Gas-  
 Gesellschaft zu Dessau.  
 Buder, H., Aufseher, Am  
 Graben 2.  
 Siewert, F., Kutscher.
- 48a Domke, A., Rentier, E.  
 Wasserfall, A., Oberleutnant.  
 Hohnhorst, C., vw. Konsistorial-  
 Rat.  
 Heilmann, M., Zeichenlehrer.  
 v. Seidlitz, Regierungsrat.  
 Riejer, K., Telegraphenassst.

Meyer, C., Kaufmann.  
 Mucks, F., Arbeiter.  
 Augstein, A., verw. Lehrer.  
 48b von Klising, Fräulein, O.  
 Frhr. v. Lauer-Münchhofen,  
 C., Geh.-Reg.-Rat.  
 Tirpitz, P., Landrichter.  
 Kirschstein, F., Regierungsrat.  
 Benkert, A., Zahlmstr.  
 Arhaufen, G., Haupt-Steuer-  
 amtsassistent.  
 Ritter, W., Arbeiter.  
 48c Heyne, M., Kaufmann, O.  
 Fuhrmann, H., Schlosser.  
 Düring, M., Privatier.  
 v. Arnim, H., Hauptmann.  
 v. Stumpf, C., vw. General.  
 48d Stumpf, D., Zimmermstr., O.  
 Kröhnke, H., Geh. Baurat.  
 Hörner, D., Regierungs-Rat.  
 Wittich, M., Reg.-Assessor.  
 Haeniche, C., Dr. phil.  
 Oberlehrer.  
 Blumenberg, M., Rentiere.  
 Haupt, H., Reg.-Assessor.  
 v. Stoepel, M., Reg.-Rat.  
 Wilhelm, C., Kellner.  
 Christoph, F., Lohndiener.  
 Reiche, H., Schlosser.  
 Deifert, W., Schneider.  
 Krüger, A., Aufwärterin.  
 Krüger, A., Blätterin.  
 48e Stumpf, D., Zimmermstr., O.  
 v. Stranz, F., Gen.-Maj. 3. D.  
 Neubauer, C., Hauptmann.  
 v. d. Lage, W., Landger.-R.  
 Morgen, P., Oberleutnant.  
 v. Schrader, C., Major.  
 Angern, H., Hauptmann.  
 Wilke, D., Wagenführer.  
 Bradtke, C., Viktualienhändl.  
 Knappe, G., Wagenführer.  
 Gast, W., Arbeiter.  
 Thieß, Fräulein, Directrice.  
 Ebertusstrasse.  
 48f Schwiegt, A., Tischlermstr., E.  
 Versu, L., Fabrikant, Bees-  
 towerstr. 13.  
 Müller, F., Postsekretär.  
 Zimmermann, P., Ober-Post-  
 sekretär.  
 Dallmer, Leutnant.  
 Krüger, F., Ingenieur.  
 Wohllebe, A., verw. Brand-  
 inspektor.  
 Düring, A., Rentiere.  
 Degelow, H., Schuhmachermstr.  
 48g Nielsen, C., Eigentümer, E.  
 Werner, A., Klavierlehrerin.  
 Schmidt, A., Sekretär.

Neubauer, A., Rentiere.  
 v. Bennigsen, J., Rentiere.  
 Heinrich, D., Ingenieur.  
 Lessing, A., Postsekretär.  
 Mauff, Th., Steuereinnnehmer  
 a. D.  
 Brandt, W., Bierverleger.  
 Knauth, C., Bauschreiber.  
 Peters, L., Witwe.  
 Stumpf, D., Zimmermstr.,  
 Ebertusstr. 2, ☐= 140.  
 48h Neubau.  
 Krause, Fr., Eigentümer, O.  
 49 Mende, L., Bankier, O.  
 Mathiske, H., Bureau-Assist.  
 Loeschke, A., Cigarrenmacher.  
 Kalkutschke, Witwe.  
 49c Paulig, F., Verlagsbchhldr. E  
 v. Jordan, P., Oberleutnant.  
 v. d. Chevallerie, M., Oberltn.  
 Art, F., Schneidernstr.  
 Radecke, J., Schuhmachermstr.  
 v. Bennigsen, vw. Oberst.  
 Müller, Oberleutnant.  
 v. Moser, H., Oberleutnant.  
 v. Drigalski, Hauptmann.  
 Heckmann, M., Kaufmann,  
 Logenstrasse 8a.  
 Brill, H., Dr., Stabsarzt.  
 49b Scholz, P., vw. Kr.-Polizei-  
 Inspektor, E.  
 Rohr, M., vw. Postkassierer  
 und Rechnungsrat.  
 Rohr, D., Ober-Postassistent.  
 Rohr, H., Lehrerin.  
 Rohr, M., Lehrerin.  
 Berger, G., Post-Sekretär.  
 Hahn, R., Feuerwerks-Optm.  
 Frijsche, F., Graveur.  
 Grund, C., Schuhmacher.  
 49a Brutsche, W., Gutsbes., E.  
 Schmidt, C., Rittergutsbes.  
 Thilestrasse.  
 50 Kinderkrankenhaus.  
 Lehmann, J., Diakonissin.  
 Leipzigerstrasse.  
 51/52 Militäriskus, Garnison-  
 Lazaret.  
 Riese, R., Rechnungsrat,  
 Lazaret-Ober-Inspektor.  
 Finger, J., Lazaret-Inspektor  
 Schecker, F., Lazaret-Inspekt.  
 Bethke, A., Hausdiener.  
 Bukowizki, J., Hausdiener.  
 52a Pernice, L., Dr. med.,  
 ☐= 117, E.  
 Privatklinik für Chirurgie  
 und Frauenkrankheiten.  
 Wehmer, M., Vorsteherin der  
 Privatklinik.

Fischer, W., Hausmann.  
 Ruhke, R., Krankewärter.  
 53 Levin, A., Rentier, O.  
 Schulze, C., Steinmehmstr.  
 Niemeß, A., Bildhauer.  
 Richter, C., Sattlermstr.  
 v. Albedyll, M., Pensionsinh.  
 v. Albedyll, A., Pensionsinh.  
 Meißner, A., Schuhmachmstr.  
 Baltinke, W., Schneidermstr.  
 Schulz, F., Arbeiter.  
 54 Jurich, R., Gastwirt, E.  
 Jurich, R., Restauration und  
 Bierverlag, ☐= 47.  
 v. Falkenhayn, W., Oberst  
 3. D. u. Bezirkskommand.  
 Jacobi, C., Amtsgerichtsrat.  
 Lebius, A., Klavierlehrerin.  
 Laue, W., Friseur.  
 54a Stumpf, D., Zimmermstr., O.  
 Scheigel, D., Postrat.  
 v. Albedyll, Rittmeister.  
 v. Lehmann, F., General-  
 major 3. D.  
 Hoffbauer, C., Dr., Schul-  
 direktor.  
 Leipelt, W., Masseur.  
 Raban, M., Blätterin.  
 Raban, C., Wäscherin.  
 54b Stumpf, D., Zimmermstr., O.  
 Redlich, L., Gutsbesitzer.  
 v. Ketelhodt, W., Frhr., Major.  
 Raumann, I., Staatsanwalt.  
 Balkenholl, F., Oberlehrer.  
 Schroeder, M., Architekt.  
 Zöllner, Ch., Witwe.  
 Günther, C., Arbeiter.  
 55 Boß, P., Maurermstr., O.  
 Schneider, C., Ritterschafts-  
 kassenrendant a. D.  
 Matton, B., Agent.  
 Just, H., Hauptsteueramts-  
 rendant, Rechnungsrat.  
 Schramke, Th., Kaufmann.  
 Reichhelm, D., Bankvorsteher.  
 Junge, F., Polizei-Assessor.  
 Krüger, C., Postschaffner.  
 Bergemann, W., Schuh-  
 machermeister.  
 Lange, P., Arbeiter.  
 Bahnhofstrasse.  
 56 Bartelt, W., O.  
 Hartfiel, R., Kaufmann.  
 Brendler, R., Fleischerstr.  
 Herrmann, S., Kaufmann.  
 Baehr, M., Kaufmann.  
 Becker, M., Rentiere.  
 Wolff, W., Bierverleger.  
 Schelper, A., vw. Haupt-  
 steueramts-Assistent.

- Wiesner, M., Konditoreibes.  
Oppenheim, G., Kunst- und  
Handelsgärtner.
- 57 Krist, R., Konditor, E.  
Schlubkowsky, Cl., Witwe.  
Köhne, W., Schneidernstr.  
Busenius, F., Postschaffner.  
Wolfeil, F., Briefträger.  
Neudecker, Th., Schuhmacher=  
meister.  
Müller, G., Postillon.  
Ziemann, G., Postassistent.
- 58 Brutjchke, A., Rentier, E.  
Brutjchke, P., Bäckerstr.  
Lörke, P., Bäckerstr.  
Herbst, C., Friseur.  
Hoffmann, P., Handelsmann.  
Woiwode, C., Hobelst.  
Zickelbein, P., Kaufmann.  
Freese, W., Krankenpflegerin  
Rips, W., Hofarzt.  
Dethacke, J., Ingenieur.  
Moris, P., Bautechniker.  
Voigt, H., Privatier.  
Jänichen, Geschw., Rentieren.  
Bock, W., Stuckateur, Oder=  
straße 34.  
Bilger, G., Oberlehrerin.  
Ulbricht, G., Schlosser.  
Galle, W., Töpfer.
- 59 Herrmann & Co., Stettin, O.  
Haase & Schrodt, Getreide=  
und Kommissionsgeschäft  
☐= 211.  
Fränkel, B., verw. Kaufmann.  
Fränkel & Simon (Jnh.  
Frau Bertha Fränkel)  
Getreide- u. Kommissions=  
geschäft, ☐= 82.  
Fischer, D., Kaufmann.  
Fink v. Finkenstein, Graf,  
H., Major.  
Alexander, M., Rfm., ☐= 64.  
Rehfeldt, H., Dr., Sanitätsrat.  
Franke, G., Pfarrer.  
Großmann, W., Portier.
- 60 Herrmann & Co., Stettin, O.  
Claus, A., Dr., Oberlehrer.  
Carmer, Graf, M., General=  
major 3. D.  
Pagels, G., Dr., pr. Arzt.  
Grafmann, J., Kaufmann.  
Schlieffe, W., Portier.
- 61 Aktienbrauerei = Gesellschaft,  
Kontor, ☐= 180.  
Aktienbrauerei = Restaurant,  
☐= 121.  
Hoffmann, M., Dekonom.  
Sajt, M., Braumeister.
- Wilhelmsplatz.

**Gartenstraße.**

II. Polizei = Revier. Bureau:  
Fischerstraße 8. VII. Stadtbezirk.  
Parochie: Gertraudkirche.

**Bachgasse.**

- 1 Katholische Kommunalschule.
- 2 Militär = Fiskus.  
Garnison = Waschanstalt.  
Reschke, D., Kasernenvärter.  
Heidemann, W., Kasernen=  
wärter.
- 3 Militär = Fiskus.  
Haupt = Wache und Garnison =  
Arrest = Anstalt.  
Brandt, F., Sergeant, Arrest =  
Aufseher.

**Logenstrasse.****Gelbe Presse.**

I. Polizei = Revier, Bureau: Thile=  
straße 8. VIII. Stadtbezirk. —  
Bezirksvorsteher XV. Bezirk.  
Parochie: Gertraudkirche.

**Leipzigerstrasse.**

- 1 Schüler, H., Fabrikbes., O.  
Lagerraum.
- 2 Herrmann, M., verw. Rfm., E.  
Langer, R., Stationsassistent  
a. D.  
Schellner, G., Wagenwärter.  
Golisch, A., Tischler.  
Buchholz, G., Schmied.  
Kettig, G., Arbeiter.  
Zierahn, G., Arbeiter.
- 3 Scheer, G., Ziegeleibesitzer, O,  
Leipzigerstr. 17c.  
Herrmann, A., Ziegelrnstr.  
Maschke, D., Maurer.  
Reber, W., Rutscher.  
Strusch, A., Arbeiter.
- 4 Balzer, D., Maurer, E.  
Eckenhoff, G., Arbeiter.  
Behrendt, R., Arbeiter.
- 5 Raczek, L., Eigentümer, O.  
Schulz, M., Witwe.  
Krause, F., Feuermann.  
Kühn, G., Arbeiter.  
Kühn, G., Witwe.  
Gläser, R., Schuhmacher.  
Tschammer, W., Schuhmach.  
Stielicke, H., Arbeiter.  
Groh, H., Arbeiter.  
Miethe, A., Arbeiter.  
Hennig, G., Arbeiter.
- 6 Grassow, P., Restaurateur,  
Bischofstr. 27, O.  
Reske, W., Fuhrherr.

- 6a Abraham, P., Cementwaren=  
fabrikant, E.  
Abraham, W., Witwe.  
Bunk, A., Arbeiter.
- 7 Raczek, W., Ackerbürger, E.  
Prüfert, F., Arbeiter.  
Schumann, M., Invalide.
- 8 Rey, R., Zimmermstr., O.  
Fühl, W., Fuhrherr.  
Fühl, G., Steinlieferant.
- 9 Eisenbahnfiskus.  
Koch, A., Arbeiter.  
Wolff, A., Schrankenwärter.
- Feldmark.

**Görlitzerstraße.**

I. Polizei = Revier, Bureau: Thile=  
straße 8. VIII. Stadtbezirk. —  
Bezirksvorsteher XV. Bezirk.  
Parochie: Gertraudkirche.

**Beresinchen.**

- 1 Stabernack, F., O.  
Bürkner, D., Schlosser.  
Schulz, D., Brauer.  
Berchtold, A., Handschuh=  
machernstr.  
Welzel, A., Restaurateur.  
Jahn, D., Glaser.  
Buchwald, D., Schuhmacher.  
Schröder, G., Schlosser.  
Zanke, R., Sattler.
- 2 Schmädicke, H., Invalide, E.  
Oberbeck, R., Briefträger.  
Kühn, Ch., Schuhmacher.  
Hilbig, P., Näherin.  
Jutref, W., Witwe.  
Wandel, G., Lohndiener.
- 3 Schneider, G., Werkmstr., E.  
Simke, F., Schuhmacher.  
Goersch, G., Maurer.  
Heider, A., Diener.  
Laditt, A., Witwe.  
Herrmann, G., Dreher.  
Richter, L., Arbeiter.  
Lüttich, R., Schlosser.  
Faul, R., Schmied.  
Wrobbewski, P., Arbeiter.
- 4 Hilbig, L., Restaurateur, O.  
Franke, Th., Sattlernstr.,  
Golze, R., Maschinenfabrikant.  
Görlitzerstr. 32.  
Hante, D., Schlosser.  
Zippel, F., Pensionär.
- 5 Schulze, A., Kohlenhändler, E.  
Müller, B., Witwe.  
Strehl, A., Rentiere.  
Krams, R., Uhrmacher.  
Heinze, G., Schuhmacher.

- Hellmich, G., Schlosser.  
 Brenther, G., Maler.  
 Fette, B., Waschfrau.  
 6 Schulze, A., Baustelle, O.  
 Tunnelstrasse.  
 7 Neumann, H., Lokomotiv-  
 führer, E.  
 Ballaschke, K., Lokomotiv-  
 führer.  
 Jaeschke, G., Kupferschmied.  
 Brauer, K., Arbeiter.  
 8 Döring, L., Witwe, E.  
 Eibs, K., Arbeiter.  
 Krüger, H., Näherin.  
 Mief, G., Arbeiter.  
 Pahl, A., Klempner.  
 Ulrich, M., Lokomotivheizer.  
 9 Brenske, B., Pastor em., E.  
 10 Demuth, W., Bäckerstr., E.  
 Gruppe, A., Stellmacher.  
 Ziefert, A., Anstreicher.  
 Wietusch, P., Cigarrenmacher.  
 Koeske, M., Schmied.  
 Knoll, K., Schmied.  
 11 Schönbeck, A., Witwe, E.  
 Georg, A., Schneiderin.  
 Schluns, A., Schuhmacher.  
 Schönbeck, H., Schlosser.  
 Budich, M., Plätterin.  
 Banick, W., Arbeiter.  
 12 Felderer, L., Leder- u. Kurz-  
 warenhandlung, E.  
 Strehl, W., Postschaffner.  
 Felderer, B., Witwe.  
 Rackwig, M., Witwe.  
 Tomas, G., Cigarrenmacher.  
 Carlstrasse.  
 13 Zeidler, W., Maurerstr., O.  
 Schirmer, K., Lehrer.  
 Lorenz, D., Rentier.  
 Rämmler, P., techn. Eisen-  
 Sekretär.  
 Machlet, K., Stat.-Assistent.  
 Sering, F., Betriebs-Sekretär.  
 Voigt, G., Telegraphen-Se-  
 kretär a. D.  
 Neumann, M., Handelsfrau.  
 Fests, K., Arbeiter.  
 14 Richter, Ch., Invalide, E.  
 Maethe, J., Backmeister.  
 Seydel, G., Betriebs-Sekr.  
 Cremer, St., Reisender.  
 Drath, H., Kaufmann.  
 Nieseweb, H., Stations-  
 vorsteher a. D.  
 Selle, G., Tuchmacher.  
 Verschmidt, L., Witwe.  
 15 Zeidler, W., Maurerstr., E.  
 Zeidler, W., Bau- u. Asphalt-  
 geschäft, 146.
- Dobronz, H., Ober-Postkassen-  
 Kassierer.  
 Vogel, A., Landwirt.  
 Kalisch, M., verw. Prediger.  
 Merten, G., Rentier.  
 Bulian, W., Schmied.  
 Laute, J., Arbeiter.  
 16 Zeidler, W., Baustelle (jetzt  
 Zimmerplatz).  
 16a Lehmann, G., Baustelle.  
 Leipzigerplatz.  
 16b Key, W., Leipzigerstr. 15, O.  
 Gerasch, G., Lehrer em.  
 Zimpel, K., Polizei-Sekretär.  
 Lehmann, G., Eigentümer.  
 Zühlsdorff, K., Betriebs-Sekr.  
 Heinrich, W., Rentier.  
 Hilsenitz, J., Lehrer.  
 Kunze, W., Lokomotivführer.  
 Fischer, J., Lokomotivführer.  
 17 Koske, J., Betr.-Sekr. a. D., E.  
 Schubert, K., Steueraufscher  
 a. D.  
 Gebauer, M., Lehrerin a. D.  
 Hoffmann, K., Lokomotivführ.  
 Ritter, P., Lehrer.  
 Grünmacher, verw. Lokomotiv-  
 führer.  
 Friedrich, Ch., Arbeiter.  
 Bauer, K., Bäcker.  
 Kretschmar, M., Ww. Plätterin.  
 Kirsch, W., Arbeiter.  
 18 Suffrian, W., Lokomotivf., E.  
 Müller, G., Korkenfabrikant.  
 Hoffmann, G., Vorschullehrer.  
 Ulrich, K., Lokomotivführer  
 a. D.  
 Hille, H., Zahlstr. a. D.  
 Elster, H., Lokomotivführer.  
 Blume, J., Reg.-Sekretär.  
 Tiffe, Th., Güterexpedient.  
 19 Frost, W., Schmied, E.  
 Vogel, G., Kaufmann.  
 Meißel, J., Lokomotivführer.  
 Laß, B., Witwe.  
 Laube, G., Zugführer.  
 Engler, H., Lehrer.  
 Strahl, A., Schuhmacher.  
 Droße, J., Invalide.  
 Loewe, G., Arbeiter.  
 20 Peter, J., Witwe, E.  
 Gerlach, A., Lokomotivführer.  
 Schreck, G., Schmied.  
 Friedrich, W., Witwe.  
 Gottschlag, W., penf. Wagen-  
 meister.  
 Schulz, W., Zimmermann.  
 Hirschfeld, G., Witwe.  
 Lade, G., Witwe.  
 Sagitz, Arbeiter.
- Krüger, Franz.  
 Wollant, A., Tischler.  
 Schmidt, A., Arbeiter.  
 Marschner, W., Witwe.  
 21 Paeseler, P., Dreher, E.  
 Zapfe, K., Glaser.  
 Reimann, G., Reg.-Kanzlei-  
 Diätar.  
 Kubizky, P., Handelsmann.  
 Senftleben, A., Postverwalter  
 a. D.  
 Kuski, G., Eisenbahn-Diätar.  
 Gorkowsky, H., Betriebs-Sekr.  
 Schmidt, D., Buchdrucker.  
 Marks, K., Schleifer.  
 Harnisch, H., Arbeiter.  
 Klenke, Th., Hilfsbremser.  
 Bape, G., Schuhmacher.  
 Jaeschke, G., Invalide.  
 Burmann, J., Arbeiter.  
 Grienitz, Th., Fensterputzer.  
 Gengel, A., sep. Arbeiterin.  
 Wegstein, H., Schuhmacher.  
 Regen, G., Arbeiter.  
 Fährdrieh, K., Sattler.  
 Fährdrieh, J., Arbeiterin.  
 22 Wehner, J., ehem. Kaufm., E.  
 Senftleben, W., Postassistent.  
 Brandt, A., vw. Postverwalter.  
 Heydel, J., Lokomotivführer.  
 Ludwig, P., Rentiere.  
 Dalibor, D., Lokomotivheizer.  
 Döring, D., Lokomotivheizer.  
 Menzel, H., Vorschlosser.  
 Looke, W., Milchfahrer.  
 Ladewig, A., Lokomotivführer.  
 Boeck, J., Lokomotivführer.  
 Riedel, J., Eis.-Magazinauff.  
 Boehm, J., Stations-Assistent.  
 Klein, G., Traiteur.  
 Carl, H., Witwe.  
 Carl, K., Schlosserei.  
 Schober, G., Witwe.  
 Pietack, L., Arbeiter.  
 Martin, M., gepr. Kinder-  
 gärtnerin.  
 Meißner, H., Restaurateur.  
 Müller, P., Cigarrenhändler.  
 23 Ostwald, G., Agent, O.  
 Schubert, L., Ww., Plätterin.  
 Müller, W., Witwe.  
 Wünsch, P., Lokomotivführer.  
 Grünbach, P., Lokomotivheizer.  
 Zeidler, Th., Bahn-Assistent.  
 Kühne, K., Brigadeschreiber.  
 Münzig, G., Arbeiter.  
 Wigke, K., Witwe.  
 24 Sied, J., Arbeiter, E.  
 Frankowski, penf. Ober-Ge-  
 fangenenaufscher.

- Gliesch, L., Lokomotivführer.  
 König, M., Rentiere.  
 Bartel, A., Stat.=Einnnehmer.  
 Jakob, S., Zuschneider.  
 Jantoch, M., Arbeiter.  
 Vogel, M., Instrumenten=  
 bauer.  
 Szafinski, J., Schuhmacher.  
 25 Blume, W., Mostrichfabr., E.  
 Scheu, A., Handschuhmacher.  
 26 Beamten=Wohnungsverein.  
 Westhoff, J., techn. Eis.=Sefr.  
 Hauckel, A., Stat.=Vorsteher  
 I. Kl. a. D.  
 Boerner, D., Eis.=Betriebssefr.  
 v. Barreire, E., Stat.=Assist.a.D.  
 Paul, A., Lehrer.  
 Wolff, K., Postschaffner.  
 Frickell, A., Witwe.  
 27 Beamten=Wohnungsverein.  
 Heese, A., Gen.=Komm.=Sefr.  
 Brose, G., Kanzleibeamter.  
 Weidler, G., Buchhalter.  
 Hemmerling, B., General=  
 kommissions= Sekretär.  
 Simon, S., verw. Pastor.  
 Droszio, A., Stat.=Assistent.  
 Umlauf, A., Zugführer.  
 28/29 Beamten=Wohnungsverein.  
 Baustellen.  
 30/31 Beamten=Wohnungsverein.  
 Gogalla, W., Reg.=Kanzlist.  
 Klose, A., Schuhmacher.  
 Schicketauz, E., Witwe.  
 Fest, S., Witwe.  
 Balke, A., Hilfswagenmstr.  
 Heße, P., Bremser.  
 Winkler, D., Schlosser.  
 Neumann, M., Mil.=Zuvalide.  
 Schmidt, K., Witwe.  
 Woite, A., Witwe.  
 Paulus, P., Brauer.  
 32 Beamten=Wohnungsverein.  
 Paulus, A., Brauerei.  
 Golze, A., Maschinenfabrik.  
 Beresinchen.

### Grüner Weg.

- I. Polizei=Revier, Bureau: Thile=  
 straÙe 8. X. Stadtbezirk.  
 Parochie: Georgenkirche.

#### Sophienstrasse.

- 1 Weinholz, E., Rentiere, O.  
 Boffan, E., Arbeiter.  
 Teschner, W., Arbeiter.  
 2—10 Weinholz, Ww., Berg=  
 werksbes., O., Baustellen.  
 Bergstrasse.

- 11—12 Mende, Kommerzien=  
 rat, O., Baustellen.  
 13 Ulrich, A., Baunternehmer, E.  
 Hannemann, J., Schmied.  
 Dröschner, W., Zuvalide.  
 Wogahn, A., Bäcker.  
 Zimmermann, W., Arbeiter.  
 Sucker, D., Schuhmacher.  
 Reinicke, S., Schlosser.  
 Hartmann, A., Schlosser.  
 Zimara, G., Orgelbauer.  
 Kroll, M., Schuhmacher.  
 Hannemann, S., Schmied.  
 Beneke, J., Schuhmacher.  
 Rösmeier, J., Arbeiter.  
 Blume, M., Zuschneider.  
 Göbe, S., Arbeiter.  
 14 Ulrich, A., Baunternehmer, O.  
 Koch, P., Eisenbahn=Diätar.  
 Hoffmann, P., Lehrer.  
 Heinze, D., Lehrer.  
 Nilow, D., Lehrer.  
 Lany, S., Gerichts=Assistent.  
 Lenz, A., Witwe.  
 Schüle, L., Witwe.  
 Jänisch, E., Arbeiter.  
 Eichler, P., Viktualhändlerin.  
 15 Ulrich, A., Baunternehmer, O.  
 Krüger, D., Arbeiter.  
 Hoffmann, K., Bureauvorsteh.  
 Richter, M., Arbeiter.  
 Gajche, A., Arbeiter.  
 Stanek, J., Maurer.  
 Wolf, P., Feuerversich.=Zusp.  
 Zuleger, P., Schriftseher.  
 Britschow, A., Witwe.  
 Jeschke, G., Maurer.  
 Hoffmann, R., Lackierer.  
 Horst, M., Witwe.  
 Schmidt, W., Cigarrenmchr.  
 Bonconseil, M., Maler.  
 Braun, A., Tischler.

#### Sophienstrasse.

### Subenerstraße.

- II. Polizei = Revier, Bureau:  
 Fischerstraße 8. V. II. Stadtbezirk.  
 Parochie: Gertraudkirche.

#### Wilhelmsplatz.

- 1 Burthardt'sche Erben, E.  
 Butterlin, E., vw. Kapi.=Leutn.  
 Lucas, S., Dachdeckermstr.  
 Siercks, A., E., J., M.,  
 Rentieren.  
 Wilcke, M., E., Rentieren.  
 Schulz, G., Porz.=Mal.=Besitz.  
 v. Froreich, L., verw. Major.  
 Siber, M., Fräulein.

- Konzag, G., Kaufmann.  
 Selbach, J.,  
 Schimmel, J., Plätterin.  
 Lorenz, Witwe.  
 Winter, E., Schlosser.  
 Burckhardt, J., Rentiere.  
 2 Beamten=Wohnungs=Verein,  
 E. G. m. b. S.  
 Langheinrich, W., Dentist.  
 Kooch, M., Kaufmann.  
 Christoph, L., vw. Hauptlehrer.  
 Christoph, E., Zeichenlehrerin.  
 Christoph, T., Lehrerin.  
 Voertmann, E., Steuersekretär.  
 Foerster, S., Tapezierermstr.  
 3 Grassö, Dr., Geh. Sanitäts=  
 rat, O.  
 Pfeiffer, E., Witwe.  
 Sachs, M., Schneiderin.  
 Beiersdorf, S., Schmied.  
 Waldow, E., Arbeiter.  
 Matschok, A., Arbeiter.  
 Sindermann, E., Hausdiener.  
 4 Grassö, Dr., Geh. Sanitäts=  
 rat, O.  
 Leininger, A., Weißnäherin.  
 5 Grassö, S., Dr., Geheimer  
 Sanitätsrat, Arzt, E.  
 Feldhügel, G., Rgl. Oberrevij.  
 Matys, L., Schneidermstr.  
 Schenrich, A., verw. Arbeits=  
 haus=Inspektor.  
 6 Kabel, A., Tischlermstr., E.  
 7 verbunden mit Ferdinandstr. 1.  
 Ferdinandstrasse.  
 8 J. Schindler'sche Erben, E.  
 Schindler, E., vw. Brauereibf.  
 Arndt, E., Oberstabsarzt.  
 Welt, W., Fuhrherr.  
 9 Schindler, W., Brauerei=Be=  
 sizer, E.  
 Billich, Reg.=Assessor.  
 Krause, M., verw. Reg.=Nat.  
 Schindler, J., Brauerei,  
 ☞ 175.  
 10 Schmieder, W., Fabrikbes., O.  
 Runke, J., verw. Geheimrat.  
 v. Sydow, Fräulein.  
 Fröhlich, J., Steuererheber.  
 Weikert, A., Kanzleirat.  
 Hahn, A., Arbeiterin.  
 Gerasch, Schuhmacher.  
 11/12 Schmieder, W., Fabrikbes.,  
 E., Nichtstr. 13.  
 v. Gorszkowska, Th., verw.  
 Hauptmann.  
 Richter, L., verw. Reg.=Nat.  
 Sucker, E., verw. Arzt.  
 Lange, S., Kaufmann.  
 Plog, L., Schneiderin.



- Bosemann, M., verw. Re-  
gistrator.  
 Prusse, H., verw. Prediger.  
 Sommerfeld, G., Polizei-  
beamter.  
 Rothe, A., Arbeiter.  
 Spindler, W., Invalide.  
 13 Fiskus, Königl. Friedrichs-  
Gymnasium.  
 Kethwisch, C., Dr. phil.,  
Gymnasial-Direktor.  
 Flohr, G., Schuldiener.  
 Durchgang nach d. Bahnhof.  
 13a Zachariae, A., Rentiere, E.  
 Andrefen, H., Dr., Reg.=Mat.  
 Wollenberg, W., Gärtner.  
 Schöppe, G., Fuhrherr.  
 14 Zander, A., Kunst- u. Handels-  
gärtner, E.  
 v. Arnim, L., Major a. D.  
 Nebelung, D., Rgl. D.=Land-  
messer.  
 15 Matthias, Bergtrat, O.  
 Perschmann, D., Lokomotiv-  
führer.  
 16 Scheller, J., Fräulein, E.  
 Behren, W., Arbeiter.  
 16a Wodtke, C., Botenmeister  
a. D., E.  
 Henje, W., Schuhmacher.  
 Schwarz, B., Witwe.  
 17 Bettermann, G., O.  
 Schwenzer, Arbeiter.  
 18 Bettermann, G., Eigentüm. E.  
 Bettermann, G., Handels-  
gärtner.  
 Sachs, G., Monteur.  
 Seelig, L., Witwe.  
 Hille, M., Sattler.  
 Nummerpohl, G., Arbeiter.  
 Biedt, C., Arbeiter.  
 Killack, W., Arbeiter.  
 Nagoske, M., Aufwarterin.  
 Rabenalt, Chr., Witwe.  
 19 Bettermann, G., Eigentüm., O.  
 Hempel, H., Sattler.  
 Noack, A., Hilfsbremser.  
 20 Frankfurter Aktienbrauerei-  
Gesellschaft.  
 Friedrichshöhe.  
 Burghardt, C., Restaurateur.  
 Lau, H., Töpfer.  
 Steinborn, H., Postschaffner.  
 Förster, A., Heizer.  
 Brudöhl, F., Invalide.  
 21 Zaenkert, Stadtrat, O.  
 Karjchke, C., Töpfer.  
 Eggert, Chr., Reg.=Sekretär.  
 Spizner, J., vw. Baurat.  
 Köbbelen, A., vw. Amtmann.
- Bähne, G., Rentier.  
 Klähr, J., Oberförster a. D.  
 Borchers, M., Näherin.  
 Engel, A., Agent.  
 Griesse, J., Korkenschneider.  
 Giesau, G., Porzellanmaler.  
 Fehner, W., Arbeiter.  
 Bullack, A., Postschaffner.  
 Thiede, Chr., Bahnarbeiter.  
 Broedemann, J., Zahlmeister.  
 21a Zaenkert, Stadtrat, Maurer-  
meister, O.  
 Kielmann, H., Handelsmann.  
 Fischer, Oberposttrat a. D.  
 Krug, G., vw. Kaufmann.  
 Raumann, Fräulein, Geschw.  
 Otto, G., Kultur-Techniker.  
 Hämmerling, C., Fleischer.  
 Träder, Steuererheber.  
 Hoffmann, Geschw., Näherin.  
 21b Zaenkert, M., Maurerstr.  
und Stadtrat, O.  
 Thilke, H., Schuhmacher.  
 Bothe, Rittmeister a. D.  
 Danmann, G., vw. Stadtrat.  
 Schmidt, M., Ober=Post-  
Direktions-Sekretär.  
 Seidel, M., Hoboist.  
 Dempler, J., Schuhmacher.  
 Dohrmann, M., Witwe.  
 Junge, G., Müller.  
 21c Zaenkert, M., Maurermeister  
und Stadtrat, O.  
 Grund, D., Maurer.  
 Köhle, A., Fräulein, Privatiere.  
 Gading, M., vw. Oberstabsarzt.  
 Boldt, M., vw. Gutsbesitzer.  
 Heckert, H., Rentier.  
 Wegner, vw. Schuldirektor.  
 Riemann, vw. Oberpostsekretär.  
 Caslow, D., pens. Lehrerin.  
 Bonnke, M., Diakonissin.  
 Seide, H., Zuschneider.  
 v. Werner, G., Sattlerstr.  
 Stahn, F., Schneidermstr.  
 Päßeler, D., Eisendreher.  
 22 Deutsche Continental=Gas-  
gesellschaft Dessau.  
 Thieme, P., Witwe.  
 Lehmann, L., Frau.  
 22a Kaufmann, G., verw. Mag.=  
Kalkulator, E.  
 Kaufmann, J., Kaufmann.  
 Schwarzer Weg.  
 23 Runicke, A., Amtmann, O.  
 Roffke, A., Maurer.  
 Krause, G., Kaufmann.  
 23a Ueckermann, J., Ober=Tele-  
graphen-Assistent, E.  
 v. Tresckow, Oberleutnant.
- Seipelt, M., Ww., Näherin.  
 Noegel, A., Witwe.  
 Angerer, C., Ingenieur.  
 Wolff, L., Witwe.  
 Schöning, H., Leutnant.  
 Backold, G., städt. Wächter.  
 24/25 gehören zum Platz am  
Carthaus.  
 Platz am Carthaus.  
 26 Heinsius, G., vw. Fabrikbes., O.  
 Heinsius, G., Fabrikbesitzer.  
 Pohle, M., Arbeiter.  
 Pappler, G., Arbeiter.  
 27 Heinsius, G., vw. Fabrikbes., O.  
 Lagerraum d. Firm. Heinsius.  
 28 Rüdiger, L., Fabrikbesitzer, O.  
 Kiesel, A., Privatlehrerin a. D.  
 Lademann, P., Böttcher.  
 Kuschel, D., Amtsgerichts-  
Sekretär a. D.  
 Nischelsky, G., Fräulein.  
 Köhler, F., Kaufm., Nichtstr. 75.  
 Wichmann, Th., Kanzlei-Zusp.  
 Maraschek, M., Fräulein.  
 29 Rüdiger, L., Fabrikbes., O.  
 Jaedel, W., Arbeiter.  
 Noack, W., Postschaffner.  
 Bosse, L., Privatiere.  
 Goeye, G., Zahlmeister.  
 Jonas, H., Rentier.  
 Berger, G., Kaufmann.  
 Klenitz, M., Fräulein.  
 Gerlach, G., Reg.=Hauptkassen-  
Buchhalter.  
 30 31 Heyne, M., Kaufmann,  
Buch- u. Papierhandlung,  
Anger 16, O.  
 Lehmann, G., Bezirksfeldwebel.  
 Anders, C., Bauführer.  
 Graf, D., Ritterschaftssekretär.  
 Behlemann, G., Witwe.  
 Behlemann, A., Lehrerin.  
 Marcel, F., Fräul., Rentiere.  
 Marcel, G., Fräul., Rentiere.  
 Schulze, A., vw. Rechn.=Mat.  
 Schulze, Lina, Modistin.  
 Schulze, Leon., Modistin.  
 Schulze, S., Telephonistin.  
 Laban, G., Handarb.-Lehrerin.  
 Laban, Th., Lehrerin.  
 Bahl, P., verw. Buchhalter.  
 Sebastian, M., Rentnerin.  
 Durchgang n. d. Lindenstr.  
 31a Kratz, L., Rentiere, O.  
 Schwarz, A., vw. Prediger.  
 Leonhard, A., vw. Rechtsanw.  
 Rasch, A., Generalkommiss.=  
Zeichner.  
 König, G., Kaufmann.  
 32 Roehl, P., vw. Ziegeleibes., O.

- Zadow, W., Generalkomm.=  
Sekretär.  
Münchhoff, A., Reg.=Sekretär.  
Hampel, M., Rentiere.  
Nothnagel, G., Reg.=Sekretär.  
v. Trotha, Th., Leutnant.  
v. Schmiterlöw, B., Leutnant.  
Kutser, W., Arbeiter.  
33 Andrac, S., Lehrer, E.  
Klöhn, Ch., Mittelschullehrer.  
Hille, G., Arbeiter.  
Steinke, K., Arbeiter.  
34 Wagener, P., Schmiedemstr., E  
Intendantur der 5. Division.  
Badeanstalt des Dr. Vichten-  
stein.  
Herlich, A., Obermeister der  
Schmiede-Zunng.  
Tischer, W., Dach- u. Schiefer-  
deckermstr.  
35 Pasch, G., Reg.=Sekretär, O.  
Walter, A., Händlerin.  
Mücke, W., Tischlermeister.  
Schulke, B., verw. Rechtsanw.  
Stumpff, E., verw. Arzt.  
Herrmann, E., Ober-Sekretär.  
v. Helmolt, E., Witwe.  
Freitag, J., Regierungshaupt-  
kassenbuchhalter.  
Durchgang n. d. Lindenstr.  
36 Maxdorff, B., Rentiere, O.  
Büchner, M., Schneider.  
Büchner, S., Rentiere.  
Schilde, K., Rendant a. D.  
Naas, E., Postsekretär.  
Hoppe, S., vw. Geh. Reg.=Nat.  
Hoppe, C., Gesanglehrerin.  
Bauer, M., verw. Kanzleirat.  
Kausser, M., verw. Kaufmann.  
Krause, M., Oberleutnant.  
Schroeder, W., Kaufmann.  
Kurzweg, F., Vohndiener.  
Baqanz, A., Tischlermstr.  
37 v. Puttkamer, E., Baron, O.  
Leudolph, Postinspektor.  
Martiny, M. u. L., Rentieren.  
Kumpf, A., Lehrer.  
Illmann, M., Witwe.  
Kernchen, A., Arbeiter.  
38 v. Nazmersche Erben, E.  
Fest, W., Witwe, V.  
v. Stuckrad, G., Leutnant.  
v. Jena, L., Leutnant.  
Haupt, S., Witwe.  
v. Schüg, M., Leutnant.  
Misch, M., Witwe.  
v. Wobeser, S., Leutnant.  
Fritsch, K., Wagenführer.  
Schawe, S., Schuhmacher.  
Waldow, W., Kutscher.
- Wobser, D., Schneider.  
Stranz, A., Witwe.  
Kettner, S., Arbeiter.  
Falk, W., Arbeiter.  
39 Wilhelm, E., Kaufmann, O.  
Gropius, E., Privatiere.  
Buchholz, P., Privatiere.  
Körner, F., Schauspielerin.  
Kiemer, A., Plätterin.  
Durchgang n. d. Lindenstr.  
40 Pehle, E., E.  
Callenbach, A., Witwe.  
Sevin, L., Witwe, Rentiere.  
Hermes, Witwe, Rentiere.  
Thiefe, A., Rentier.  
Ernst, D., Lagerverwalter.  
Rippert, E., Witwe.  
Bonne, W., Arbeiter.  
Blankenburg, S., Realgymn.=  
Oberlehrer.  
41 Lehmann, E., Biergroßhdlg.,  
Park 14, O.  
Baerwaldt, E., Kaufmann.  
Dohmann, M., vw. Rechn.=Nat.  
Mothes, A., vw. Antrsrat.  
Haberland, L., vw. Fabrikbes.  
Haberland, M., Lehrerin.  
Thiemann, Geschw., Rentieren.  
Hoffmann, A., Witwe.  
Holzthiem, A., Rentiere.  
Schmidt, J., Invalide.  
Wilhelmsplatz.
- Subener Mauerstraße.**  
II. Polizei = Revier, Bureau.  
Fischerstraße 8. IV. Stadtbezirk:  
Parochie: Marienkirche.  
Wilhelmsplatz.  
1 Fritsche, A., Hotelbesitzer, O.  
2 Schöllhammer, D., Fleischer-  
meister, O.  
Schirmer, D., Holzbildhauer.  
3 Schöllhammer, D., Fleischer-  
meister, O.  
Becker, E., Witwe.  
Müller, F., Briefträger.  
Wanke, F., Schuhmachermstr.  
4/5 Klujewsky, A., Fräulein, E.  
Göbe, Ch., Viktualienhändler.  
Kummert, J., Arbeiter.  
Pastuschka, B., Stickerin.  
Berfelde, L., Arbeiterin.  
6 Polac, B., O.  
Andres, W., Kellner.  
Blum, K., Künstler.  
Wieske, K., Schuhmachermstr.  
Jänisch, A., Arbeiter.  
Wenzel, G., Arbeiter.
- Heynitz, J., Schuhmacher.  
Walbaum, L., Witwe.  
7 Weize, L., Witwe, O.  
Hoehnelt, E., Dienstmann.  
Engelmann, E., Arbeiter.  
Pinnow, K., Arbeiter.  
Burrmann, E., Arbeiter.  
Krüger, K., Ww., Arbeiterin.  
8 Lorenz, W., Schuhmacher-  
meister, E.  
9 Stadt-Gemeinde.  
Altes Garnison=Lazaret.  
Frankfurter Schuhwarenfabrik  
E. Sally & Co., ☐=275.  
10 Hampel, F., Instrumenten-  
schleifer, E.  
Otto, S., Cigarrenmacher u.  
Stellenvermittler.  
Braunstein, E., Aufstreicher.  
11 Wachholz, E., Schlossermstr., E  
Habben, S., Stanzmstr.  
Schmidt, E., Witwe.  
Passau, A., Schuhmacher.  
Boenicke, K., Postschaffner.  
Bettler, E., Eisendreher.  
Glocke, A., Ww., Aufwärterin.  
Durchgang nach d. Logenstr.  
12a Fiskus, Königl. Regierung.  
12b Königl. Regierung.  
Sühning, W., Reg.=Kanzlei-  
diener.  
Steig, G., Reg.=Kanzleidiener.  
13 Fiskus, Königl. Regierung.  
Durchgang nach der Re-  
gierungsstrasse.  
14 Schwarz, Traiteur, O.  
15 Ritter, Seifenfabrikant, O.  
16 Fink, Versicherungsagent, O.  
17 Bolzin, G. K., O.  
18 Mierswa, Kürschnermstr., O.  
19 Laudahn, Rentier, O.  
20 Fricke, Kaufmann, O.  
21 Graul, Bäckerstr., O.  
22 Schöllhammer, Fleischnstr., O.  
Wilhelmsplatz.
- Gursch'sche Straße.**  
I. Polizei=Revier, Bureau: Thile-  
straße 8. X. Stadtbezirk.  
Parochie: Marienkirche.  
Stiftsplatz.  
1 Lehnick, E., Kaufmann, E,  
Jüdenstr. 6.  
Reichelt, G., Kgl. Regiergs-  
Baumeister.  
Eichler, L., verw. Profess., Dr.  
Schönfeld, K., Reg.=Assess., Dr.  
Gallaß, L., verw. Oberförst.

- Vieler, K., Eisenbahn=Stat.=  
Vorsteher I. Kl. a. D.  
Baer, F., Magistr.=Sekretär.  
Schulz, M., Post=Bur.=Assistent  
Pezold, H., Handelsmann.  
Nielow, D., Lehrer.
- 2 Wersich, G., Architekt, O.  
Stubenrauch, G., Rentiere.  
Stubenrauch, M., Lehrerin.  
Müller, A., Telegraphen=  
Direktor.  
Kaufschat, A., Rechnungsrat.  
Petro, W., Witwe.
- 3 Wersich, G., Architekt, O.  
Matschdorf, L., Rentiere.  
Wegel, H., Prokurist.  
Köhricht, M., verw. Rech=  
nungsrat.  
Mann, F., Kammereikassen=  
Oberbuchhalter.  
Jantke, H., Kanzleirat.  
Förster, K., Regierungs=  
Sekretär.  
Siebert, P., Buchdrucker.  
Kowack, G., Schneiderin.
- 4 Zähde, C., Kaufmann, O.  
Kurze, F., Buchhändler,  
Wilhelmsplatz 2.  
Böck, H., Rentiere.  
Käding, P., Rentiere.  
Bamler, E., verw. Ob.=Predig.  
Hünke, L., verw. Justizrat.  
Heinrich, G., Magistrats=  
Kalkulator.  
Wolf, F., Schmied.  
Unger, W., Stellmacher.
- 5 Beamten=Wohnungs=Verein.  
Grasnickel, H., Postsekretär.  
Hübner, C., Regiergs.=Haupt=  
kassen=Buchhalter.  
Thiele, K., Konrektor.  
Krause, D., Regiergs.=Sekretär  
Klittke, M., Mittelschullehrer.  
Dehlke, J., Postmeister a. D.  
Schröter, G., Schuhmachrstr.
- 6 Wersich, G., Architekt, O.  
Klocke, J., Buchhalter.  
Klocke, F., verw. Bürgermstr.  
Boigt, Post = Bur. = Assistent.  
Stange, M., Fräulein.  
Stange, J., Fräulein.  
Stange, A., Fräulein.  
Walther, G., Ober = Post=  
direktions= Sekretär a. D.  
Nichter, A., Kaufmann.  
Sommerlade, A., Plätterin.  
Dopichan, F., Schmied.
- 7 Krüger, A., Eigentümer u.  
Steuererheber a. D., E.  
Kretschmer, H., Witwe.

- Rättig, G., verw. Pastor.  
FINDER, C., Regiergs.=Kanzl.=  
Inspektor a. D.  
Pezold, G., Ober=Postassistent.  
Gerlach, Th., Eisenb.=Stat.=  
Assistent a. D.  
Gallwitz, G., Böttcher.  
Hellwig, G., Witwe.  
8—15 Baustellen.  
G. Wersich, O.  
Fürstenwalderstrasse.

### Halbestadt.

- Haus Nr. 1—25 I. Polizei=Re=  
vier, Bureau: Thielestraße 8. —  
Haus Nr. 26—35 IV. Polizei=  
Revier, Bureau: Berlinerstraße  
52. X. Stadtbezirk.  
Parochie: Haus Nr. 1—12  
Marienkirche. — Haus Nr. 13—35  
Georgenkirche.

### Wilhelmsplatz.

- 1 Levin, A., Rentier, E.  
Schirmann, P., Kolporteur.  
Trompa, P., Schuhmachrstr.  
Walter, P., Witwe.  
Mauch, A., Plätterin.  
Paffow, M., Witwe.  
Gaeda, B., Arbeiter.  
Schulz, M., Rittergutsbesitzer.  
Wende, F., Inhaberin einer  
Kochschule.  
v. Platen, B., Gen.=Major.  
Kindler, Th., verw. Appellat.=  
Gerichtsrat.  
Laufer, J., Kaufmann.  
Sydow, A., Lehrerin.  
Sydow, L., Lehrerin.  
Kohlert, G., Fuhrherr.  
Wigke, G., Postschaffner a. D.  
Seidel, A., Arbeiterin.
- 2 Marschhausen, A., Rentier, O.  
Granzow, A., Schneidernstr.  
Fromme, Amtsrichter.  
Tisner, G., Dr., prakt. Arzt.  
Cohn, G., Kaufmann.  
Bischoffstr. 18.  
Reinhardt, K., Fräulein.  
Aft, L., Fräulein, Kinderergärtnerin.  
Zachariae, H., Hauptmann.  
Cardinal v. Widdern, G.,  
Oberst a. D.  
v. Zamory, H., Gen.=Major.  
Leder, H., Töpfermeister.  
Kasollick, F., Aufwärtlerin.  
Fröhlich, G., Wagenführer.
- 3 Hartmann, H., verw. Stadt=  
rat, Rentiere, E.

- Liebrecht, W., Reg.= und  
Forstrat.  
Klose, P., Schmied.  
Bernau, G., Schlosser.  
4 Bredow, D., Dr., Ober=Re=  
gierungsrat, E.  
5. Consentius, A., Rentiere, E.  
Kulcke, K., Dr., Stabsarzt.  
Hohl, H., Theaterdirektor.  
Kandeler, Th., verw. Kaufm.  
Gombert, G., verw. Kanzleirat.  
Brach, G., verw. Regiergsrat.  
Altstädt, G., Orgelbauer.  
Mau, L., Witwe.  
Marienfeld, K., Vorarbeiter.  
Schwarz, F., Orgelbauer.  
Schulz, P., Schlosser.  
Winkelman, W., Witwe.  
Grauwinkel, F., Schneider.

### Marienstrasse.

- 6 Reichert, G., Frau, E.  
Wizel, G., Rentner.  
v. Wulffen, Fräulein, G., Rentiere.  
Matthiesen, G. Reg.=Rat.  
Pollack, G., Fräulein, Rentiere.  
Werner, G., Maler.  
Warmow, W., penj. Eisenbahn=  
beamter.  
Heider, F., Promenadengärtn.  
Jannack, F., Arbeiter.
- 7 Sternfeld, Baronin, O.  
Schulz, J., Schulvorsteherin.  
Hahn, J., Sattler.
- 8 v. Wulffen, F., Generalleutn.  
z. D., Excellenz, E.  
Koffert, K., Tischler.  
Werner, F., Diener.
- 9 v. Wuffow, G., verw. Ober=  
Leutn., E.  
v. Meyem, A., Major a. D.  
Herrmann, G., Arbeiter.
- 10 Evangel.=reformierte Kirchen=  
gemeinde (Pfarrhaus).  
Meinke, G., Regierungs= und  
Schulrat.  
Schwatlo, G., Stadtbauinsp.  
11 Tirpitz, K., Geh. Justiz= u.  
Kammergerichtsrat a. D., E.  
Schwarz, G., Schuhmachrstr.  
Hartmann, K., Rentiere.  
Wegener, M., Lehrerin a. D.  
Tempel, H., Hilfskassenbote.
- 12 Callmeyer, A., verw. Amts=  
gerichtsrat, E.  
Aschenborn, M., Rentiere, E.  
Löschke, G., Arbeiter.
- 13 Borkenstein, K., Bergwerks=  
und Ziegeleibesitzer, O.  
v. Kirchbach, Leutnant.  
v. Blandensee, Hauptmann.

- Dauselt, L., Arbeiterin.  
 Krafer v. Schwarzenfeld, A.  
 u. S., Rentieren.  
 v. Graevenik, C., Hauptmann.  
 Hühne, W., Restaurateur.  
 Schwarz, F., Restaurateur.  
 14 Borkenstein, R., Kaufm., E.  
 Bache, M., Rentiere.  
 Rothe, Dr., Gerichtsreferend.  
 14a Erbprinz v. Sachsen=Mei-  
 ningen, B., Kommand.  
 General, O.  
 Prinz Neuf, Heinrich XXX.,  
 Hauptmann.  
 15 Graf Fink von Finckenstein=  
 Trostin, O.  
 Graf von der Schulenburg,  
 Hauptmann.  
 v. Garnier, Generalleutnant  
 3. D., Excellenz.  
 16 Heilinska, El., Rentiere, O.  
 Hanff, Geschw., Rentieren.  
 Kühn, Geschwister.  
 Schwarze, R., Professor em.  
 Schulz, A., Pflegerin.  
 Fuhrmann, C., Näherin.  
 Wanders, M., Ww., Strickerin.  
 Wannicke, R., Schuhmacher.  
 Kockat, A., Aufwärterin.  
 Zipter, A., Schneidernstr.  
 Krämer, R., Arbeiter.  
 17 Zeidler, W., Maurernstr., O.  
 Martinius, P., Reg.=Nat.  
 Molter, F., Rentier.  
 Winkler, D., Generalarzt.  
 Blecken, S., Kaufmann.  
 Kümmerlen, S., Zollinspektor.  
 Hoffmann, M., Kunstgewerbe=  
 Lehrerin.  
 Brodzina, M., Witwe.  
 Luz, L., Fräulein.  
 Richter, R., Theaterdiener.  
 Mack, Th., Witwe.  
 Kaiserstrasse.  
 18 Stadtgemeinde.  
 Gesellschaftshaus.  
 Koebbeleu, S., Restaurateur,  
 ☐= 158.  
 19 Heidrich, L., Töpferei und  
 Ofenfabrik, E.  
 Voigt, A., Witwe.  
 Kalisch, F., Schuhmachernstr.  
 Hennig, R., Tapezierernstr. u.  
 Dekorateur.  
 Nooke, A., verw. Gärtner.  
 Kalk, J., Handelsmann.  
 Minow, A., Witwe.  
 Generich, R., Schuhmachernstr.  
 Kargke, J., Lehrerin.  
 Perschel, R., Möbelpolierer.

- Gröschke, A., Theaterschneider=  
 meister.  
 Malengrio, R., Hutmacher.  
 Scharke, D., Militäranwärter.  
 Malarek, J., Arbeiter.  
 Kallin, Th., Kgl. Stromaufseh.  
 Klein, W., Orgelbauer.  
 Schulz, C., Fräulein.  
 20 Gräfin Fink v. Finckenstein,  
 Th., E.  
 Räder, M., Oberst.  
 Jhlow, Th., verw. Portier.  
 Weitling, F., Schmiedemstr.  
 21 v. Randow, C., Major a. D., E.  
 v. Eckartsstein, M., Frei=  
 fräulein, Hausdame.  
 Boecker, W., Diener.  
 22 Baetsch, W., Fabrikbesitzer, E.  
 v. Roeder, C., Regier.=Assessor.  
 Noack, C., Prof., Dr., Direktor  
 des Realgymnasiums.  
 Pacholek, J., Arbeiter.  
 Wagner, F., Tischler.  
 23 Reichsbant.  
 Reichsbantstelle, ☐= 272.  
 Ruge, A., Kaiserl. Bankdirektor.  
 Mazke, F., Kassendiener.  
 24 v. Kemnis, S., Oberbürger=  
 meister a. D., E.  
 Mewes, M., Fräul., Rentiere.  
 v. Holwede, A., Fräul., Rentiere  
 v. Holwede, C., Fräul., Rentiere.  
 Fickert, C., Fräul., Rentiere.  
 Sontag, A., Fräul., Rentiere.  
 Lange, W., Witwe.  
 Bunzel, A., Witwe.  
 25 Huth, C., Wirtin, E.  
 Siebert, C., Landrentmstr.  
 Guttfeld, J., Kaufmann,  
 Schmalzstr. 2.  
 Wehmer, A., Fräulein.  
 Bombe, F., Rektor a. D.  
 Fischer, W., Ww., Händlerin.  
 Wanke, F., Arbeiter.  
 Hoppe, A., Ww., Wäscherin.  
 Sophienstrasse.  
 26/27 Schlesinger, G., Fabrikbs., E  
 Heiber, C., Geh. Regier.=Nat.,  
 Pfarrer emer.  
 Weltzin, P., Hauptmann.  
 Gierich, P., Hausdiener.  
 28 Steinbock, P., Kommerzien. E.  
 Wittich, Hauptmann.  
 29 Lienau, M., Weingroßhändl.,  
 ☐= 133, E.  
 Dreffel, A., Obergärtner.  
 Jungwirth, F., Gartengehülfe.  
 30 Rothe, C., Oberstleutn. a. D., E.  
 v. Herzberg, A., General=Leut.  
 3. D., Excellenz.

- 31 Schmidt, C., Rentier, E.  
 Krüger, M., Witwe.  
 32 Klahre, Pfarrer, O.  
 Heinrich, A., Arbeiter.  
 Knapke, F., Arbeiter.  
 Hanisch, P., Regierungs=Sehr.  
 v. Böltzig, A., verw. Oberst.  
 v. Münchow, W., General=  
 Kommissions=Sekretär.  
 Levy, J., verw. Kaufmann.  
 33 Schmidt, C., Rentier, O.  
 Gradnauer, R., Rentier.  
 Hübner, R., Reg.=Sehr. a. D.  
 Huth, M., Witwe.  
 Schneider, W., Zimmermann.  
 34 Baetsch, M., vw. Fabrikbes., E.  
 Buch, J., Depart.=Tierarzt.  
 Widenburg, P., Gewerbebeschul=  
 lehrer a. D.  
 Thiele, M., Witwe.  
 Biede, F., Schneider.  
 35 Lübow, A., Kaufm. u. Kgl.  
 Lotteriecinnnehmer, O.  
 Löwenstein, Dr. med., ☐=216  
 Reinmann, P., Mälzereibesitzer  
 Thöle, F., Dr., Stabsarzt.  
 v. Schaeffer, A., vw. Hauptm.  
 v. Beerfelde, M., Fräul., Rentiere.  
 Niehl, S., Fräul., Violinlehrerin.  
 Scholz, F., Königl. Baurat.  
 Jofisch, Th., Pfarrer emer.  
 Wylus, J., Rentiere.  
 Franz, G., Hauptsteueramtsass.  
 Vogt, P., Tischler.  
 Weigel, F., Schneidernstr.  
 Neumann, L., Ww., Aufwärt.  
 Niethke, J., Schlosser.  
 Boy, S., Schuhmacher.  
 Regefer, R., Schmied.  
 Martin, Chr., Invalide.  
 Knispel, M., Witwe.  
 Winkler, R., Arbeiter.  
 Jacoben, P., Arbeiter.  
 Poetensteig.

### Hanewald.

- III. Polizei=Revier, Bureau:  
 Oderstraße 46. V. Stadtbezirk.  
 Parochie: Marienkirche.  
 Brückthorstrasse.  
 1 Abrecht, L., Klempnernstr., E.  
 Furchtbar, S., Maurer.  
 Kallmann, J., Witwe.  
 Falosky, S., Arbeiter.  
 Krebs, Ch., Witwe.  
 Dombrinsky, J., Schuhmch.  
 2 Buchwald, S., Schuhmachernstr., E  
 Heinrich, F., Schneidernstr.

- Badermann, M., vw. Förster.  
 Balzer, A., Schlächter.  
 Brüning, F., Kutscher.  
 Bude, L., Wajchfrau.  
 3 Schendel, A., Wm., Restaur., O.  
 Löffler, C., Theatermaler.  
 Spiegel, F., Steuererheber.  
 Krüger, C., Schuhmachermstr.  
 Butting, C., Tapezierer.  
 Franz, W., Hauptsteueramts=  
 diener.  
 Marggraf, A., Arbeiter.  
 Helwig, H., Arbeiter.  
 Müller, H., Bäcker.  
 4/5 verbunden mit Forststr. 6.  
 Forststrasse.  
 6 Krause, W., Restaurat., E.  
 Zschmann, A., Feuerwehrm.  
 7 Krause, W., Restaurateur, O.  
 Sontowsky, D., Schneider.  
 Höhn, W., Arbeiter.  
 8 Graf, C., Witwe, E.  
 Hasselmeyer, A., Fräulein.  
 Hasselmeyer, M., Näherin.  
 Borngräber, M., Witwe.  
 Tselky, J., Aufwärterin.  
 9 Muth W., Kaufmann, E.  
 10 Baerenreuth, A., gerichtlicher  
 vereid. Taxator f. Mobilien  
 und Auktionator, O.  
 Dehnert, G., Arbeiter.  
 Janott, D., Musikinstrument=  
 maker.  
 Koschnick, P., Schuhmacher.  
 11 Wagner, L., Lagerhaus.  
 12 Schallipp, H., Eigentüm., E.  
 Marggraff, A., Arbeiter.  
 13 Höhne, P., Arbeiter, E.  
 Schallipp, F., Arbeiter.  
 Eichhoff, C., Witwe.  
 14 Krüger, L., Rentier, O.  
 Janke, W., Schuhmachermstr.  
 15/16 Welzel, B., Witwe,  
 Gastwirtin, E.  
 Welzel, H., Geschäftsführer.  
 Brückthorstrasse.

### Hohenzollernstraße.

- I. Polizei-Revier, Bureau: Thile-  
 straße 8. X. Stadtbezirk.  
 Parochie: Marienkirche.  
 Stiftsplatz.  
 1 Werfich, C., Architekt, O.  
 v. Wolff, A., Fräulein.  
 Heinsius, A., Rentiere.  
 Hender, P., Regier. u. Forstrat.  
 Schönduwe, H., Apotheker.  
 Rehfeld, A., Rentiere.

- Riebe, C., verw. Justizrat.  
 Kallin, W., Drechsler.  
 Fischer, W., Maschinenschlosser.  
 Bradtke, L., Gerichtskanzlei=  
 gehülfe a. D.  
 Woytschätzky, H., Postschaff.  
 2 Werfich, C., Architekt und  
 Maurermstr., E.  
 Köster, G., Dr. jur., Staats=  
 anwalt.  
 Hoen, F., Regierungs-Assessor.  
 Klauke, F., Magistratsbote.  
 Streiter, C., Witwe.  
 3 Nagel, C., vw. Gutsbesitzer, E.  
 v. Wolff, A., Oberst a. D.  
 Blumenfath, C., Dr., General=  
 arzt a. D.  
 Blumenfath, H., Dr., Kammer=  
 gerichtspräsident.  
 Fröhlich, A., Polizei-Sergeant.  
 Lange, K., Witwe.  
 4 Heinsius, D., Rentier, O.  
 Boldt, C., Rgl. Oberamtmann.  
 v. Eberhardt, M., Major.  
 Köhl, W., Geh. Reg.-Rat a. D.  
 Hellwig, C., Witwe.  
 Hellwig, C., Schneiderin.  
 Hellwig, L., Schneiderin.  
 5 Heinsius, D., Rentier, E.  
 Guse, C., Rgl. Oberforstmeister.  
 Ruete, H., Rgl. Regierungs=  
 und Schulrat.  
 Burde, A., Arbeiter.  
 6 Matthes, A., Pastor em., O.  
 Grepel, W., Oberpostassistent.  
 Ziegel, J., Dr. med., General=  
 oberarzt u. Divisionsarzt.  
 Schlegel, C., Divisionspfarrer.  
 v. Lukomski, J., Baurat.  
 7 Werfich, C., Architekt, O.  
 Hausleitner, C., Staatsanw.  
 Köstler, W., Geh. Justizrat.  
 Dames, P., Justizrat und  
 Divisions-Auditeur.  
 Baum, A., Schuhmachermstr.  
 8 Werfich, C., Architekt, O.  
 Hüger, B., Regierungsrat.  
 Fink von Finkenstein, Graf,  
 A., Hauptmann.  
 Köhne, W., Rgl. Baurat.  
 Wegner, C., Zugführer a. D.  
 9 Rajork, D., Kaufmann, O.  
 Arlt, C., Oberbergrat.  
 v. Behr, C., Regierungsrat.  
 v. Waldow, U., Regierungs=  
 Assessor.  
 Schäliche, W., Lademstr.  
 10 Neubau, Rajork O.  
 11—14 Werfich, C., Baustellen, E.  
 Fürstenwalderstrasse.

### Holzhoffstraße.

- IV. Polizei-Revier, Bureau:  
 Berlinerstraße 52. XIIIa. Stadt=  
 bezirk.  
 Parochie: Nikolaikirche.  
 An der Seidenfabrik.  
 1 Apelt, A., Schuhwaren-Fa=  
 brikant, E.  
 2 Kiegel, C., vw. Zimmermstr., E.  
 Wolff, L., Rechnungsrat.  
 Schmidt, G., Arbeiter.  
 Ziesemer, A., Bahnwärt. a. D.  
 3 Balke, Baustelle.  
 4 Bamach, H., Weinkelterei=  
 besitzer, E.  
 Menzel, C., Buchhalter.  
 Leutsch, M., Musiklehrerin.  
 Siede, C., Schriftfeger.  
 Graetz, H., Reg.-Kanzlist.  
 Herrmann, J., Reg.-Diätar.  
 5/6 Müller, W., O.  
 Zimmerplatz (H. Fuhrmann,  
 Maurermstr.).  
 7 Fuhrmann, H., Maurer=  
 mstr., E.  
 Gommemann, H., Lehrer.  
 Lehmann, G., Schneidermstr.  
 Roß, U., Schuhmacher.  
 8 Benedek, F., Stromaufs., E.  
 Kressbuch, H., vw. Arbeiterin.  
 9 Rindel, A., Ziegeleibes., O.  
 Roß, Th., Major z. D.  
 10 Greiser, J., Schlosser, E.  
 Dannenberg, M., Bildhauer.  
 Gräbe, F., Schuhmstr.  
 Fischer, G., Kanzlei-Gehülfe.  
 11 Greiser, L., O.  
 Müller, G., Bureau-Assistent.  
 Thiele, J., verw. Lehrer.  
 Gute, F., Magistratsbote.  
 Strube, W., penj. Steuerbeamt.  
 12 Hinke, A., Baustelle, O.  
 13 Wasewitz, W., Baustelle, O.  
 Dammeistergasse.  
 14 Roß, M., verw. Stadtrat, O.  
 Krüger, L., verw. Lehrer.  
 Conrad, H., Arbeiter.  
 15 Roß, M., verw. Stadtrat, E.  
 Heinke, Th., Rektor.  
 16 Schüle, P., Schneidermstr., E.  
 Enderley, P., Buchdrucker.  
 Schwan, H., Buchdrucker.  
 Beschke, D., Arbeiter.  
 Schlag, C., Stereotypenr.  
 Eiz, D., Militäranwärter.  
 17 Zahn, H., Akerbürger, E.  
 Güttner, H., Schlosser.  
 Leisegang, K., Maurer.  
 Zahn, S., Witwe.

- 18 Wende, K., Schuhmstr., E.  
Groß, C., Arbeiter.  
Seesaa, K., Schuhmstr.  
Schulz, A., Schriftsetzer.  
Krüger, G., Tischler.  
Bernicke, Th., Eisendreher.  
Neumann, C., Arbeiter.  
Hermann, P., Schlosser.  
Nielig, K., Maurerpolier.
- 19 Lehmann, S., E.  
Hagemann, D., B.=Wachmstr.  
Gensch, S., Witwe.  
Schnelle, K., Büchsenm. a. D.  
Krüger, P., Steuerheb. a. D.  
Scharnow, A., Bureauassst.  
Wittchen, G., Bureauassistent.
- 20 Lehmann, S., Baustelle, O.  
Manz'sche Gasse.
- 21 Weise, W., Restaurateur, E.  
Boigt, K., Maurer.  
Boigt, S., Maurer.  
Wegert, C., Maurer.
- 22 Kelsch, A., Fräulein, O.  
Lehmann, C., Schuhmacher=  
meister, V.  
v. Werner, A., Schuhmacher=  
meister.  
Gottschlag, K., Arbeiter.  
Kamm, Zimmermann.  
Schulz, S., Schlosser.  
Friedrich, S., Arbeiter.  
Pohl, K., Schmied.  
Herber, G., Cigarrenmacher.
- 23 Müller, C., Oberamt., O.  
Mühlisch, W., Feuermann.  
Noack, P., Eisendreher.  
Gröschke, F., Schmied.  
Schopen, C., Porzellanmaler.  
Gerbisch, C., Arbeiter.  
Bläse, P., Schmied.  
Brauer, P., verw. Arbeiter.
- 24 Bernicke, F., Eigentümer, E.  
Kühn, A., Handelsfrau.  
Fischer, G., Schuhmacher.  
Gemmel, P., Arbeiter.  
Ende, W., Arbeiter.  
Büttner, K., Arbeiter.  
Pohland, F., Arbeiter.  
Nietke, A., Eigentümer.
- O.lerdamm.
- 25 Schwede, K., Zimmerm., E.  
Post, W., Arbeiter.  
Schmätsche, C., Arbeiter.  
Wolff, G., Zimmermann.  
Dopychai, M., Maler.  
Gruno, W., Kutscher.  
Kittler, S., Arbeiter.  
Müller, W., Arbeiter.
- 26 Judy, D., Töpfermstr., E.  
Judy, C., Maurer.

- Noack, P., Büchsenmacher.  
Diebert, F., Tischler.  
Kaschke, S., Arbeiter.  
Muszynski, J., Schuhmacher.  
Becker, C., Arbeiter.
- 27 Zeuschner, A., Holzhdl., O.  
Friedrich, W., Arbeiter.  
Dejchan, J., Arbeiter.  
Bollfras, S., Arbeiter.  
Koch, P., Arbeiterin.  
Lehmann, F., Arbeiter.  
Lehmann, W., Arbeiter.  
Teichert, M., Arbeiter.  
Henschel, K., Arbeiter.
- 28 Bernicke, A., Stellmacher=  
mstr., E.  
Ternowsky, D., Arbeiter.  
Jänicke, A., Kutscher.  
Jahn, M., Arbeiter.
- Durchgang nach dem Oder=  
damm.
- 29 Saeck, A., Reg.=Bote, E.  
Lade, W., Rentier.  
Sperling, W., Postschaffner.  
Brauer, F., Lehrer.  
Meyer, Th., Schriftsetzer.  
Lange, D., Lehrer.
- 30 Krause, W., Eigentümer, O.  
Bauplatz.
- 31 Krause, W., Eigentümer, E.
- 32 Heidenreich, C., Handels=  
gärtner, E.  
Fröhlich, P., Cigarrenmacher.  
Jahn, S., Arbeiter.  
Scheele, W., Zimmermann.  
Golze, S., Arbeiter.  
Linke, F., Arbeiter.  
Büttner, Ch., Arbeiter.  
Hildebrand, L., Näherin.
- 33 Zeidler, C., vw. Eigentüm., E.
- 34 Grimm, C., Polizeijergeant, E.  
Schönwald, S., Leutnant.  
Möbus, F., Invalide.  
Vertlowsky, S., Landbrief=  
träger a. D.
- 35 Stadtgemeinde, Stadt=Bau=  
hof.  
Borngräber, W., Arbeiter.
- 36 Schmidt, P., Lehrer, E.  
Miermeister, A., Lehrer und  
Leiter der Heilkurse für  
Stotterer.  
Smierz, F., Amtsgg.=Sefr.  
Minkwitz, D., Post=Kanzlist.  
Zentner, Witwe.  
Jacob, C., Zeichenlehrer und  
Porträtmaler.  
Pohle, F., Rentier.
- 37 Ruthenberg, W., Eisenbahn=  
Stations=Assistent, E.

- 38 Nickel, P., Zimmermeister,  
Kalkbrennerei, ☐= 65. E.  
Lauds, C., Kalkbrenner.
- 39 Nowka, C., Kaufmann, O.  
Mönninghoff, D., Stabsarzt.  
Thnesorge, G., Briefträger.  
Müller, K., Arbeiter.  
Helm, W., Arbeiter.  
Schaem, S., Tischler.  
Pibz, K., Arbeiter.
- 40 Günther, J., Restaur., E.  
Zachde, W., Wajchfrau.  
An der Seidenfabrik.

### Holzmarkt.

III. Polizei = Revier, Bureau:  
Oderstraße 46. V. Stadtbezirk.  
Parodie: Marienkirche.

### Junkerstrasse.

- 1 Rüdiger, L., Kaufmann, O.  
Kühl, M., Witwe.
- 2 Rüdiger, Gebr., E.  
Rüdiger, L., Lederfabrik,  
Fischerstr. 4.  
Rüdiger, M., Fabrikbesitzer.
- 3 Saur, M., Kaufmann, O.  
Wolff, S., Jub. M. Saur,  
Dampfmühle, ☐= 145.  
Wolff, S., Rentier.
- 4a Ulrich Nachfolger, Carl,  
Papiergroßhandlung und  
Papierwarenfabrik, ☐= 58.
- 4 Artner, C., Restaurateur, O.  
Goldammer, S., Invalide.  
Geiseler, F., Briefträger.  
Lorenz, A., Tischlermstr.  
Seelig, F., Kutscher.  
Eckert, A., Schiffer.
- 5 Artner, C., Restaurateur, E.  
Braun, F., Schneidermstr.  
Bartsch, R., Stellmachermstr.  
Henschel, W., Gefangenauffsch.  
Kohl, C., Kleidermacher.  
Burde, C., Invalide.  
Block, S., Arbeiter.  
Scholz, G., Schuhmstr.  
Zaunseil, A., Arbeiterin.
- Bischofstr. u. Kasernenstr.
- 6 Stadtgemeinde (unbewohnt).  
Lagerplatz.
- 7 Wende, L., Bankier, O.  
Gloege, C., Kaufmann.  
Gräber, C., Badeanstalts=  
besitzer.  
Nichtsteig, C., Postschaffner.  
Kleist, C., Landmesser und  
Kulturtechniker.

**Buttenstraße.**

I. Polizei-Revier, Bureau: Thilestraße 8. X. Stadtbezirk.  
Parochie: Gertraudkirche.

Thilestrasse.

1 Berendt, F., Rentier, E.  
Mensing, F., Rektor.  
Fischer, D., Geh. Regier.=Rat.  
Behrend, F., Arbeiter.

2 Neubau.  
Key, Maurermstr., O.  
3 Meinde, P., Kommerzienrat, O.  
Zimman, E., Gärtner.

4-6 Baustellen.

Ebertusstrasse.

7 Huth, C., Rentiere, E.  
8 Neubau.  
Zeidler, Maurermstr., O.  
9 Baustelle.  
Zeidler, Maurermstr., O.

10-11 Baustellen.

Thilestrasse.

**Jakobstraße.**

IV. Polizei-Revier, Bureau: Berlinerstraße 52. VI. Stadtbezirk.

Parochie: Nikolaiskirche.

Oderstrasse.

1/2 verbunden mit Oderstr. 1.  
3 Mathes, A., Eigentümerin, E.  
Ulbricht, M., Kellner.  
Ulbricht, S., Arbeiter.  
Blauert, C., Schuhmstr.  
Müller, B., Wäschenhäherin.  
Schulz, S., Tischler.  
Feibecke, G., Schuhmacher.  
4 Kaymund, E., Fleischerstr., E.  
Dietrich, B., Agent.  
Lehmann, P., Schlosser.  
Baltz, D., Tischler.  
Cohn, S., Rentiere.  
Meißner, G., Schuhmstr.  
Wernicke, D., Polizeisergt.  
Breitag, C., Witwe.  
Marcuse, J., Rentiere.  
Helin, W., Schneidernstr.  
Lehmann, A., Witwe.  
Hahn, S., Witwe.  
Gellert, R., Witwe.  
Kunsmann, R., Schuhmstr.  
Kubsch, S., Arbeiter.  
Stolz, A., Kaufmann.

Grosse Scharnnstrasse.

5 Klaffe, M., Witwe, O.  
Broschwig, W., Invalide.  
Sommer, C.  
Böhme, W., Witwe.

6 Gehrmann, R., Rentier, O.  
Wolff, W., Malernstr.  
Kurz, J., Schuhmstr.  
Paul, W., Arbeiter.  
Kohler, S., Schuhmstr.  
Lücke, P., Witwe.

7 Schweizer, G., Destillateur, O.  
Graf, S., Tischlernstr.

8 Geier, S., Fräulein, E.  
Ruge, B., Mühlennstr.  
Hartwig, D., Schneidernstr.  
Sperling, A., Witwe.  
Rotter, P., Witwe.  
Schulz, W., Arbeiter.  
Rothe, C., Arbeiter.  
Hennig, L., Arbeiter.  
Altmann, W., Arbeiter.  
Kramer, A., Witwe.  
Gmerek, St., Arbeiter.  
Doeg, M., Frau.

9 Charlet, W., Böttchernstr., E.

10 Schaffransky, F., Ww., E.  
Rätsch, Witwe.  
Stenske, P., Schneiderin.

Oderstrasse.

**Jüdenstraße.**

Haus Nr. 1-7 III. Polizei-Revier, Bureau: Oderstraße 46. III. Stadtbezirk. — Haus Nr. 8-17 H. Polizei-Revier, Bureau: Fischerstraße 8. IV. Stadtbezirk.

Parochie: Marienkirche.

Grosse Scharnnstrasse.

1 verbunden mit gr. Scharnnstraße 50.

2 Lewin'sche Erben, O.  
Aron, J., Pfandleiher, Kaufmann.  
Müller, J., Naturarzt, Naturheilbad.  
Schmidt, P., Schneider.  
Fischer, C., Ww., Plätterin.  
Behm, D., Ww., Rentiere.  
Walz, P., Ww., Kochfrau.

3 Fuhrmann, C., Maurernstr. u. Brauereibesitzer, O., gr. Müllrosenstr. 24.

v. Halem, A., Cafébesitzerin.  
Hopp, P., Kaufmann.

4/5 Radunsky, R., Hotelbesitzer, Schwiebus, O.

Jaeger, D., Musikinstrument-Fabrikant.  
Macke, S., Tischlernstr.  
Schott, M., Uhrmacher.  
Lange, D., Holzbildhauer.

Kurth, W., Buchbinder.  
Dreyer, A., verw. Cigarrenfabrikant.

Schroth, L., Mag.=Sekretär.  
Gärtig, C. verw. Schuhmacher-mstr.

Dalmer, M., sep. Schriftfeger.  
Fuhrmann, M., Ww., Krankenpflegerin.

Brauer, F., Tischler.  
Klaus, M., Witwe.  
Baudach, S., Witwe.

Dalmer, M., Postassistent.  
Blichmann, R., Hoboist.

6 König, D., Kaufmann, E.  
Arnholz, A., Kaufmann, Jüdenstr. 2.

Schulz, W., Arbeiter.  
Lehnick, C., Hypothekengesch., Agent, Gurschschestr. 1.

Kluge, M., Korbwaren-Geschäft.

Mönnigheim, C., Kaufmann.  
Lehmann, D., Kaufmann.  
Schultke, D., Militärämter.

Schaffran, J., Kaufmann.  
Jämer, S., Kaufmann.

7 Zöllner, B., Fräulein, Hausbesitzerin, E.

Kaue, J., Witwe.  
Kaue, G., Handschuhfabrikant.  
Schmidt, C., W., Kaufmann.

Wolff, W., Kaufmann.  
Schröder, M., Kaufmann.

Butterhandlg. Monopol.  
Jannasch, W., Witwe, Restaurateurin.

Gensler, F., Ww., Rentiere.

Richtstrasse.

8 Gerwig, A., Rentiere, E.  
Crohn, L., Galanterie- und Spielwaren.

Prestel, R., Schuhmachernstr.  
Brock, Fl., Rentiere.  
Klawisch, W., Weichensteller.

Kuhnke, S., Sergeant.

9 Brochowski, A., Bäckerstr., E.  
Rechenberg, P., Schuhmacher.

10 Tegtmeyer, R., Klempner-mstr., E.

11 Landsberg, Kaufmann, O, Breslau.

Sally, J., Kaufmann, V.  
Roemhold, D., Lederhandlg.  
Thonke, R., Buchbindernstr.

Kröppelin, F., Atelier für Damenschneiderei.  
Pinsch, S., Arbeiter.

12/13 Wollin, G., Kaufmann, E.  
Gottschalk, P., Kaufmann, E.

- 14 Saur, M., Kaufmann, O.  
Zum Franziskaner.  
Leismann, H., Restaurateur.  
Sawant, P., Schuhmachstr.  
Stoppert, W., Arbeiter.  
Kajche, F., Kollfuscher.  
Krüger, F., Arbeiter.  
Miethe, H., Schuhmacher.  
Langer, D., Tischler.  
Heitner, M., Witwe.  
Freytmuth, A., Arbeiterin.  
Witt, A., Kutscher.  
Baganz, Ch., Kollfutscher.  
Baswiz, H. C., (Zuh.) W.  
u. K. Magdeburg) Expeditions-,  
Möbeltransport-,  
Kommissions-, Agentur-,  
Holz-, u. Kohlengeschäft,  
Nichtstr. 63a., ☐= 81.
- 15 Zäpfe, M., Kaufm., Drogen  
u. Farben, E., ☐= 7.  
Brandes, J., Puzgeschäft.  
Zally, C., Kaufm., Jüdenstr. 17  
Schulz, A., Klempner.  
Stiller, W., Gürtler.  
Wolf, H., Schlosser.  
Fielow, F., Arbeiter.  
Grossig, L., Schuhmachermstr.
- 16 Mende, L., Bankier, O.  
Mende, L., Bankgeschäft,  
☐= 16.  
Heinze, G., Kassenbote. ■  
Gangien, H., Portierfrau.  
Hauck, H., Kaufmann.
- 17 Simon, S., Rentier, E.  
Philipp, Ph., Kaufmann.  
Simon, H., Kaufmann.  
Schattschneider, E., Reg.=Schr.  
Simon, S., Herrenkonfektion,  
☐= 77.

## Grosse Scharnstrasse

## Junkerstraße.

III. Polizei = Revier, Bureau:  
Oderstraße 46. V. Stadtbezirk.  
Parochie: Marienkirche.

## Oderstrasse.

- 1 Guthmann, H., Kaufmann, O.  
Kochna, Th., Kaufmann.  
Kochna, Gebr., Glas- und  
Porzellanwarenhandlung.  
☐= 91.  
Draesener, C., Tuchhändler.  
Draesener, C., Tuchhandlung,  
☐= 274.  
Harnegger, G., Buchhändler.  
Wegner, C., Schneidermstr.  
Rehfeld, A., Schuhmachermstr.

- 2 Meißner, A., Eigentümer, E.  
Krenz, W., Schneidermstr.  
Klijsche, W., Schneider.  
Gefstein, G., Agent.  
Kramm, D., Kaufmann.
- 3 Hoefers Erben, O.  
Stumpe, Th., Kaufmann.  
Dreger, A., Schneiderin.  
Reinhard, H., Agent und  
Kaufmann, ☐= 241.  
Klein, H., Kaufmann.  
Züptner, W., Tischlermstr.  
Kuppert, D.  
Kranich, H., Händlerin.  
Weber, A., Sattlermeister,  
H. Scharnstr. 22.  
Zeucke, G., Schlosser.
- 4 Hübner, K., Eigentümer, E.  
Daube, H., Bäckerin.  
Mattner, G., Cigarrenmacher.  
Rahnfeld, B., verw. Prediger.  
Lauter, G., Handelsmann.  
Schumann, A., Korbmacher-  
meister.
- 5/6 Hildebrand, H., Kaufm., E.  
Reuscher, H., Justizrat und  
Divisions-Auditeur.  
Friezel, P., Buchhalter.  
Schmidt, M. u. Cl., Modistin,  
gr. Scharnstraße.  
Balzer, A., Kaufm., gr. Oder-  
straße 52.  
Kurzmann, H., Lehrer.
- 7 Neumann M., Rentiere, E.  
Bless, H., Bankdiätar.  
Jäckel, gen. Erdmann, M.,  
Choristin.  
Ulrich, P., Büffetier.  
Ulrich, C., Büffetier.  
Labus, M., Privatier.  
Labus, L., Kaufmann.  
Richter, Minna.  
Becker, J., Handelsfrau.  
Barth, H., Kgl. Landmesser.  
Schulze, W., Böttchermstr.  
Köse, Ch., Handelsfrau.  
Glakel, H., Köchin.  
Mögelin, A., Witwe.  
Lehmann, G., Schuldiener a. D.
- 8 Lang, W., Rentier, E.  
Lang, Ph., Kaufmann.  
Lang, W., Nachf., Zuh.  
Philipp Lang, Weingroß-  
handlung, ☐= 60.  
Sergger, P., Rentier.  
Holz, C., Arbeiter.
- 9 Wernicke, B., vw. Kaufm., E.  
v. Kalkreuth, Fr., Lttn. u. Adj.  
v. Hafe, Fr., Lttn. u. Adj.  
v. Puttkamer, Th., vw. Hauptm.

- Wagener, L., Militäreffekten-  
händler.  
Biermann, Dr., H., Fabrik-  
direktor, Cüstrinerstraße.  
Tourbier, G., Rfm., Forststr. 7.  
Schimpfe, Th., vw. Zimmermstr.  
Kleinpaul, Dr., J., Buch-  
druckereibesitzer, große  
Scharnstr. 22.  
Mirow, A., Kaufmann.  
Grabitz, Johanna.  
Schacht, H., Hauptsteueramts-  
kontrolleur.  
Luz, J., Kantor a. D.  
Daskow, K., Böttchermeister.  
Schwertner, G., Tischlermstr.  
Balzer, H., Schuhmachstr.  
Wolfgramm, K., Schneidermstr.  
Nuglisch, G., Schuhmachermstr.  
Kühn, K., Schuhmachermstr.  
Schillert, G., Schneidermstr.  
Reinsch, H., Schuhmachermstr.  
Tiebz, M., Handelsfrau.  
Draeger, P., Schneiderin.  
Schust, P., Tischler.  
Heine, H., Handelsfrau.  
Schleußner, G.  
Hinner, M., Aufwärterin.  
Frankke, L., Wäscherin.  
Schreiber, K., Hausdiener.  
Schüler, J., Arbeiter.  
Schumann, F., Weiß-, Braun-  
u. Werderschbier-Brauerei,  
☐= 258.
- 10 Schumann, F., Brauereibes., E.  
Wittig, H., Gastwirt.  
Oderufer u. Holzmarkt.
- 11 Steuer-Fiskus.  
Hauptsteueramt, ehem. Junker-  
und Jungherrenhaus.  
Sackel, H., Steuerrat.  
Sanitz, G., Hauptamtsdiener.  
Klatte, A., Reg.=Kanzleidiener.
- 12 Tiebel, H., Kaufmann, E.  
Tiebel, H., Expeditions- und  
Agenturgeschäft, Königl.  
Lottereeinnahme, ☐= 84.  
Jänisch, G., Ober-Postsekr. a. D.
- 13 Jzig, H., Witwe, E.  
Anst, W., Schlossermstr.  
Haeke, G., Mauer.  
Rätsche, F., Schuhmacher.  
Schulz, G., Droshkentrutcher.  
Alisch, A., Arbeiterin.  
Hoffmann, H., Arbeiterin.  
Krone, G., Schneidermstr.  
Dietrich, G., Dienstmann.  
Gandla, Arbeiterin.
- 14 Güssowsche Erben, E.  
Mierswa, A., Witwe.



Schumacher, A., Restaurat.  
 Schulz, L., Witwe.  
 Rasoth, S., Reg.=Kanzlei=Diät.  
 Krieg, F., Schuhmacher.  
 Wensky, P., Tischlermstr.  
 Beschke, H., Schneidermstr.  
 Pimmow, W., Schuhmacher.  
 Anton D., Schuhmacher.  
 Welt, L., Arbeiterin.  
 15 Brand, H., Kaufmann, E.  
 Bester, D., Kaufmann, O.  
 Brand & Bester, Destillat.,  
 Rum=, Sprit=, Liqueur=  
 u. Essigfabrik, ☐= 201.  
 Kühl, S., Sattlermstr.  
 Magdorff, G., Rentier.  
 Köhr, W., Schneidermstr.  
 Koffe, P., Fräulein.  
 Pooch, B., verw. Gendarm.  
 Regel, A., Aufwärterin.  
 Drost, A., Schuhmachermstr.  
 Zachmann, W., Schmied.  
 Koeppen, A., Witwe.  
 Schmädicke, K., Handelsfrau.  
 Stein, F., Gürtler.  
 16 Polac, G., Dr., verw. Sou=  
 vernements=Auditeur, E.  
 Würke, A., Kaufmann.  
 Hoffmann, C., Tischlermstr.  
 Lucht, A., Ober=Postassistent.  
 Koelf, F., Postsekretär a. D.  
 Teichert, Witwe.  
 Wenzel, W., Kaufmann und  
 Warenagent.  
 17 Eckhardt, S., Kaufmann, O.  
 Stojch, W., Posamentier,  
 Oderstr. 37.  
 Steinicke, S., Malermstr.  
 Biedermann, F., Uhrmacher.  
 Kern, P., Barbier u. Friseur,  
 Zunkerstr. 18.  
 Oderstrasse.  
 18 Eichenberg, J., Rentier, E.  
 Eichenberg, P., Kaufmann.  
 Eichenberg, M., Kaufmann.  
 Bester, D., Kaufmann.  
 Schmidt, L., vw. Staatsanwalt  
 Melchior, M., Privatiere.  
 Klempin, G., Posteleve  
 Wenmann, G., Posteleve.  
 Enderlein, B., Reg.=Supern.  
 Wandel, G., Kaufmann.  
 19 Specht, J., Rentier, O.  
 Specht, J., Nachf., Posamentier=  
 Band= u. Woll=  
 warenhdlg., ☐= 191.  
 Harms, D., Kaufmann.  
 Herzberg, A., Lehrer.  
 Herzberg, M., Kämmererkass.=  
 Assistent.

Kluge, M., verw. Korbmach.,  
 Jüdenstr. 6.  
 20 Kayser, G., Kaufmann, E.  
 Brückmann, S., Tapezierer=  
 meister.  
 Tiez, B., Schneidermstr.  
 Nadolsty, A., Schneidermstr.  
 Müller, K., Goldarbeiter.  
 Kirsch, G. L., Lehrer.  
 Michaelis, L., Bürstenmacher.  
 Reimann, S., Witwe.  
 Kayser, H., Nachf., Inh. Hugo  
 Kuppel, Drog.=, Farben=  
 Chemikal.= u. Parfümerie=  
 handlung, ☐= 43.  
 Hauptmann, Rechtsanwalt u.  
 Notar, ☐= 107.  
 Kayser, G. & Comp., Bau=  
 materialienhdlg., ☐=162.  
 21 Meyfahn, A., Bürstenbrkt., E.  
 W. Meyfahn & Sohn,  
 Regierungsstr. 8.  
 Thümmler, G., Schirmhdlg.,  
 Th. Eckstein Nachf.  
 Herms, G., Musiklehrer u.  
 Pianofortehandlung.  
 Kluge, D., Korbmachermstr.  
 Honnasth, J., verw. Stat.=  
 vorsteher.  
 Baumann, M., Bureauvorsteh.  
 Reinicke, H., Arbeiter.  
 Köhl, S., Arbeiter.  
 Krüger, P., Aufwartefrau.  
 Hölzke, G., vp. Böttchermstr.  
 Sawant, J., Schuhmachmstr.  
 Haupt, G., Dienstmann.  
 Steinert, L., Wäscherin.  
 Gißler, M., Koch.  
 Müller, P., Schriftsetzer.  
 22 Bertram, G., Geschäfts=  
 inhaberin, E.  
 G. Bertrams Söhne, Bürsten=  
 u. Pinsel=Fabrik.  
 Bertram, J., Profurist.  
 Jacobi, S., Rechtsanwalt,  
 Bureau, ☐= 139.  
 Schäfer, A., Gesch.=Inhabin.  
 Schäfer, G., Schuhmachermstr.  
 23 Zeese, D., Sattlermstr., O.  
 Kiaup, A., Konditorei u. Café,  
 ☐= 202.  
 Wedler, L., Spielwarenhändl.  
 Lindemann, M., Bierverleger,  
 v.1.4.1900abBahnhst.22.  
 Lindemann, M., Biergroß=  
 handlung, ☐= 242.  
 Isberner, A., Gerichtsvollzieh.  
 Franke, F., Sattler.  
 Schurack, A., Schneidermstr.  
 Krause, G., Kürschnermstr.

Scherzer, A., Schuhmacher.  
 Moritz, W., Arbeiter.  
 24 Herzberg, S., Kaufmann, E,  
 Zunkerstr. 25.  
 Stein, G., Witwe.  
 Loewenthal, P., Kaufmann,  
 gr. Scharrnstr. 64.  
 Löhde, A., Militär=Umwärt.  
 Kühne, G., Regierungs=Se=  
 kretär.  
 25 Rinik, A., verw. Gutsbe=  
 sitzer, E.  
 Rinik, M., Fräulein.  
 Sager, D., Witwe.  
 Griesbach, A., Versicherungs=  
 beamter.  
 Kaiser, G., Kaufmann.  
 Cohn, S., Handelsmann.  
 Levy, A., Kaufmann.  
 Schoffow, F., Schankwirt.  
 Borchert, A., Waschfrau.  
 Welt, W., Schneider.  
 Philipp, L., Witwe.  
 Elias, A., Kaufmann.  
 Voigt, D., Schuhmacher.  
 Ludwig, D., Kaufmann.  
 Friedrich, G., Näherin.  
 Gr. Scharrnstrasse.

**Bahnbauergasse.**

IV. Polizei=Revier, Bureau:  
 Berlinerstr. 52. XI. Stadtbezirk.  
 Parochie: Georgenkirche.

**Ziegelstrasse.**

1 Frankf. Gütereisenbahn=Ge=  
 sellschaft, Filiale Frank=  
 furt a. D., ☐= 88.  
 Otto, A., Diatar.  
 Schönborn, W., Krähmstr.  
 Dammcke, G., Schlosser.  
 2 Rasch, L., Amtsgerichts=  
 assistent, E.  
 Gasche, W., Tischler.  
 Wunderlich, B., Schmied.

**Kaiserstraße.**

I. Polizei=Revier, Bureau: Thile=  
 straÙe 8. X. Stadtbezirk.  
 Parochie: Georgenkirche.

**Halbestadt.**

1 Schmidt, D., Mühlenbesitzer  
 in Müllrose, O.  
 v. Stojch, A., Baron, Ge=  
 neralleutnant z. D., Excell.  
 v. Stojch, M., Baronesse.  
 2 Engel, S., Rentier, ☐=238, E.  
 Grune, A., Kutscher.

3 Stadtgemeinde.  
Königl. Baugewerkschule.  
Nausch, L., Königl. Baugewerkschuldirektor.  
Elster, P., Schuldienner.

### Kasernenstraße.

Haus Nr. 1—5 III. Polizei-Revier, Bureau: Oderstraße 46. V. Stadtbezirk. — Haus Nr. 6—7 II. Polizei-Revier, Bureau: Fischerstraße 8. IV. Stadtbezirk.

Parochie: Marienkirche.

### Junkerstrasse.

1 verbunden mit Junkerstr. 10.  
2 Zeilke, H., Schuhmacher-  
mstr. E.  
Schröder, F., Arbeiter.  
Köppler, W., Arbeiter.  
Köppler, K., Ww., Arbeiterin.  
Baumgarten, C., Schuh-  
machermstr.  
Fröhlich, G., Arbeiter.  
Kinast, M., Arbeiter.  
3 Neumann, A., Witwe, E.  
4 Hoffmann, A., pens. Brief-  
träger, E.  
Kaecke, J., Invalide.  
Koch, K., Arbeiter.  
Schlaß, H., Arbeiter.  
5 Brendler, C., Handelsm., E.  
Harnack, D., Arbeiter.

### Bischofstrasse.

6 Kotschate, C., Eigentümerin, O.  
Thieme, D., Tischlermstr.  
7 Militärkassus.  
Leopold-Schule.  
Müller, P., Garnisonsschul-  
lehrer u. Dirigent der  
kaufm. Fortbildungsschule

### Bischofstrasse

### Kellenspring.

II. Polizei-Revier, Bureau:  
Fischerstraße 8. VII. Stadtbezirk.  
Parochie: Gertraudkirche.

### Park.

1/2 Klingebell, W., Kaufmann,  
E. ☞ 281.  
Weber, H., Klempnermstr.  
Schmidt, F., Rentier.  
Friedrich, C., Rentier.  
Meyer, A., verw. Rechnungsrat.  
Kiedel, F., Buchhalter.  
Fischer, P., Lehrerin.

Henschel, S., Aufwärterin.  
Kledig, Chr., Witwe.  
3 4 Busse, J., Zugführer a. D., E.  
Fugger, C., verw. Dr. med.  
Schulz, Geschwister.  
Voigt, Kl., verw. Major.  
Mose, K., Kürschner.  
Wilezik, J., Maschineneußer.  
Seidel, J., Witwe.  
Bülow, C., Ww., Plätterin.  
Wunde, C., Modistin.  
Kurze, F., Telegr.-Arbeiter.  
Fiedler, A., Schmied.  
Wüstehube, G., Schlosser.  
Noack, W., Schiffer.  
5 Granzow, L., Lohndiener, E.  
Schröder, C., Geldbriefträger.  
Gläumann, G., Reg.-Diätar.  
Wolff, W., Vergolder.  
Gläwite, A., Schlosser.  
Kuharski, Witwe.  
6 Sachs, G., Landwirt, E.  
Leonhardt, G., Drgelbauer.  
Schiemenz, M., Bahnbeamter.  
König, A., Arbeiter.  
Meinke, M., Schneiderin.  
Köster, C., Arbeiterin.  
Klement, M., Arbeiterin.  
Forchart, K., Drgelbauer.  
Feist, L., Schuhmachermstr.  
7/8 Köhn, D., Malermstr., E.  
Müller, F., Kaufmann.  
Brüll, C., Witwe.  
Härtel, F., Polizei-Bureau-  
Assistent.  
Baczek, P., Ob.-Postassistent.  
Sittig, M., Witwe.  
Reizenstein, H., Eisenbahn-  
Güter-Expedient.  
Zuhr, D., Kaufmann.  
Hoffmann, C., Kaufmann.  
v. Restorff, A., Hauptmann.  
v. Arnim, Leutnant.  
Pohlmann, F., Steuererheber.  
9/10 Schenker, F. W., Kaufmann  
u. Waren-Agent, E.  
Ehrlich, G., Magistratsbote.  
König, B., Buchhalter.  
Gerlach, M., Expedient.  
Wallsteben, R., Bureaugehilfe.  
Noack, J., Hebamme.  
11 Giebler, Th., Witwe, E.  
Haase, G., Restaurateur.  
Klietsch, K., Arbeiter.  
Schmolke, A., Schneiderin.  
Kobbold, C., Postillon.  
Büttner, A., Witwe.  
Borchert, P., Arbeiter.  
Fender, J., Arbeiter.  
Horn, A., Witwe.

Hänicke, F., Fuhrherr.  
Schulz, C., Kollkutscher.  
Krause, A., Schuhmachermstr.  
Zeuke, P., Maler.

### Fischerstrasse.

12 Marzahn, C., Zimmermstr., O.  
Pätzold, H., Restaurateur.  
Regel, K., Reg.-Hauptkassen-  
Buchhalter.  
Bergemann, D., verw. Reg.-  
Sekretär.  
Waltherr, A., Dienstmann.  
Barow, F., Postschaffner.  
Jung, H., Postsekretär.  
Morgenstern, M., Fräulein.  
Meinke, B., Wirtschafterin.  
13 Frankfurter Waren-Einkaufs-  
Verein, Kaffee-Rösterei,  
☞ 128.

### Kiebergasse.

IV. Polizei-Revier, Bureau:  
Berlinerstraße 52. XI. Stadt-  
bezirk.

Parochie: Georgenkirche.

### Schulstrasse.

1 Schade, A., Fischermstr., E.  
Langner, P., Schlosser.  
Lierich, C., Tischler.  
2 Klaffe, Geschwister, O.  
Bock, A., Wickelmacherin.  
Görlich, A., Pantinenmacher.  
Trochowski, H., Schuhmacher.  
Gerlach, A., Witwe.  
Kelsch, W., Arbeiter.  
Berndt, C., Arbeiter.  
Waraya, A., Heizer.  
Neumann, C., Arbeiter.  
2a Klein, J., Spediteur, E.  
Mühlengasse.  
3 Büschel, A., Rentier, E.  
Schulz, A., Schmied.  
Jacobey, C., Maurer.  
Fechtner, C., Böttcher.  
Fritsche, A., Fischermstr.  
Patschan, A., Witwe.  
Zeschke, A., verw. Kantor.  
4 Schulze, C., Weißgerbermstr. E.  
5 Schulze, H., Gerbermeister, E.  
Kretschmer, J., Bur.-Assistent.  
Kranz, C., Bezirks-Feldwebel.  
6 Fielitz, C., Rentner, E.  
Fielitz, C., Lohgerbermstr.  
7 Fielitz, C., Rentner, O.  
Herberg, H., Böttcher.  
Gröpler, H., Tuchmacher.  
Gröpler, H., Former.  
Greifer, L., Arbeiterin.

- 8 Faust, G., Weißgerberei, O.  
Unbewohnt.
- 9 Schade, Ch., Fischermstr., E.  
Plagemann, A., Arbeiter.  
Baumgart, P., Böttcher.
- 10 Matzdorff, G., Fischermstr., E.  
☞ 157.
- 11 Matzdorff, W., Fischermstr.,  
E., ☞ 170.  
Trietschel, R., Schriftfeger.  
Galla, Th., Tischler.  
Heine, L., Witwe.  
Schulstrasse.

### Forsthaus Kornbusch.

IV. Polizei = Revier, Bureau:  
Berlinerstraße 52. XIIIa. Stadt-  
bezirk.

Parochie: Nikolaitirche.

Stadtgemeinde.

Reinsch, A., Forstaufseher.

### Kurze Straße.

IV. Polizei = Revier, Bureau:  
Berlinerstraße 52. XIIIb. Stadt-  
bezirk.

Parochie: Nikolaitirche.

Leopoldstrasse.

- 1 Karsten, S., Restaurateur, O.  
Kothermund, F., Arbeiter.  
Fekner, D., Schuhmachermstr.  
Schulz, G., Arbeiter.  
Wustrach, L., Witwe.  
Kaspar, P., Witwe.  
Fränzel, A., Witwe.  
Mühlenbeck, W., Witwe.  
Starke, R., Rentenempfänger.
- 2 Bursche, W., Ackerbürger, E.
- 3 Bollfras, M., Landwirt, E.  
Fröhlich, F., Polizeimeister.  
Kretschmer, F., pens. Beamter.  
Lehmann, A., Lehrer.  
Eberdt, R., Witwe.  
Grüzmacher, G., Cigarr.-Fabr.  
Kluge, R., Gefangenaufseher.  
Briefmeister, F., Rentier.  
Mortan, R., Werkführer.  
Mayer, R., Polizei-Assistent.  
Hildebrand, R., Kanzlist.
- 4 Bollfras, M., Ackerbürger, O.  
Janke, A., Gerichtsdienener.  
Galle, R., Schuhmachermstr.  
Stielecke, F., pens. Gerichts-  
diener.  
Meier, R., Bienenzüchter.  
Busch, G., Witwe.

Koppe, R., Gefangenaufseher.  
Grund, F., Tischler.

Rossstrasse.

### Lebuser Mauerstraße.

IV. Polizei = Revier, Bureau:  
Berlinerstraße 52. I. Stadt-  
bezirk.

Parochie: Nikolaitirche.

Berlinerstrasse.

- 1 verbunden m. Berlinerst. 52.
- 2 Stadtgemeinde, Baustelle.
- 3 Fekel, Th., Lehrer, E.  
Kroestel, W., Arbeiter.  
Schaefer, M., Näherin.  
Schulz, R., Witwe.
- 4 Guderlein, J., E.  
Schlesinger, J., Handelsmann.  
Bölke, F., Arbeiter.  
Misch, A., Witwe.  
Fuhrmann, A., Wäscherin.  
Klaffer, A., Frau.  
Diez, B., Aufwärterin.
- 5 Clausius, A., Restaurateur, O.  
Golze, J., Witwe.  
Meyer, R., Schuhmacher.  
Mordochowicz, L., Schuhmach.  
Timpel, B., Kasernenwärt. a. D.  
Spohrs, G., Arbeiter.  
Bulze, G., Bäcker.  
Borngräber, M., Witwe.  
Prowadtko, W., Schuhmach.  
Winz, F., Tischler.  
Fink, A., Arbeiter.  
Jacobey, L., Witwe.  
Doege, J., Schuhmacher.  
Weber, G., Arbeiter.  
Ernst, D., Schlosser.  
Ludwig, P., Schneider.  
Hoffmann, F., Lackierer.
- 6 Höhne, M., verw. Fabrikbes., O.  
Krüger, F., Eisenbahn-Kon-  
dukteur a. D.  
Topp, M., Witwe.  
Leopold, W., Schneidermstr.  
Friedrich, A., Polizeiserg. a. D.  
Deister, G., Schneidermstr.  
Wolff, R., Arbeiter.  
Ankiewicz, S., Witwe.
- 7 u. 8 Herfurth, verehel. Rfm., O.  
Dahms, A., Schuhmacher.  
Bauer, A., Postschaffner.  
Büttner, W., Aufwärterin.  
Charlet, W., Waschfrau.
- Breitestrasse.
- 9 Gruhn, S., Rentiere, O.  
Meus, J., Schneidermstr.  
Molinsky, Th., Schuhmacher.

- 10 Buch, Witwe, O.  
Stolze W., Klempnermstr.
- 11 Schönfeldt, M., Hausbesitz., O.  
Budack, W., Fuhrmann.  
Faustmann, S., Steindrucker.  
Ewald, L., Witwe.  
Kranz, F., Gärtner.
- 12 Thoncke, F., Gastwirt, O.  
Döll, F., Fuhrherr.  
Hoffmann, G., Arbeiter.  
Linke, S., Kaufmann.  
Welzer, A., Arbeiter.
- 13 Schmieder, W., Fabrikbes., O.  
Schindler, R., Arbeiter.  
Diering, M., Witwe.  
Schmidt, G., Böttcher.  
Binder, F., Kutscher.
- 14 Kieselich, Eigentümer, O.  
Herrmann, J., Steinseher.
- Richtstrasse.
- 15 Blas, Th., Fabrikbesitz., E.  
Blas Sohn, J. A., Dampfschleif.  
u. Feilenfabr., ☞ 110.  
Schwarzmaier, R., pension.  
Postverwalter.  
Thom, A., Schriftfeger.  
Ambroselli, F., Invalide.
- 16 Blas, Th., Fabrikbesitzerin, O.  
Kutscherra, Th., Arbeiterin.  
Schmidt, G., Schuhmachermstr.
- 17 Reimann, D., Collegienst. 15, O.  
Schmidt, F., Tischlermstr.
- 18 Tammische Erben, F., O.  
Noack, W., Tischler.  
Behnke, J., Arbeiter.  
Krüger, A., Witwe.  
Krüger, G., Arbeiter.  
Glaue, S., Schuhmachermstr.
- 19 Gust, Witwe, O.  
Bettkofer, Witwe, V.  
Schlieter, S., Arbeiter.
- 20 Witte, F., Ww., Tischlerei, O.  
Lehmann, D., Witwe.  
Witte, P., Bildhauer, Richtst. 1.  
Novotny, J., F., Werkführer.  
Rasche, S., Buchdrucker.  
Gottschlag, S., Schneiderin.
- 21 Hoffmann, D., Eigentümer, O.  
Dielau, G., Stellmacher.  
Herfurt, G., Fuhrherr.
- Am Topfmarkt.

### Lehmgasse.

II. Polizei = Revier, Bureau:  
Fischerstraße 8. VII. Stadtbezirk.  
Parochie: Gertraudkirche.

Fischerstrasse.

- 1 Schmidt, R., Sattler, E.  
Günther, M., Linierer.

Balk, H., Schuhmachermstr.  
 Schneider, C., Invalide.  
 Hennig, A., Maler.  
 Tismer, K., Witwe.  
 Beichler, K., Witwe.  
 Fechner, W., Arbeiter.  
 2 Herfurth, C., Kaufmann,  
 Leipzig, O.  
 Leder, K., Postschaffner.  
 Minarcek, M., Arbeiter.  
 Reichheng, T., Maler.  
 Graß, M.  
 Kruschel, W., Postschaffner.  
 Hesse, H., Dreher.  
 Brauner, B., Witwe.  
 Brandecker, P., Arbeiter.  
 Anger.

### Leipzigerplatz.

I. Polizei-Revier, Bureau: Thile-  
 straße 8. VIII. Stadtbezirk.  
 — Bezirksvorsteher XV. Bezirk.  
 Parodie: Gertraudkirche.

#### Görlitzerstrasse.

1 Schwarz, C., Kaufmann, E.  
 Liebe, P., Kämmerer-Buch-  
 halter.  
 Hellwig, A., Restaurateurin.  
 Smagaz, J., Schlosser.  
 Mörjel, C., Lokomotivführer.  
 Raubut, W., Lokomotivheizer.  
 Nieguth, A., Schlosser.  
 Wendel, H., Maurer.  
 Zeich, P., Waschfrau.  
 Schröter, B., Waschfrau.  
 Jädicke, C., Arbeiter.  
 Krüger, J., Arbeiter.  
 Wagner, W., Schuhmacher-  
 mstr.  
 Heine, W., Böttchermstr.,  
 Luckauerstr. 29.  
 1a Reuschel, T., Ingenieur, E.  
 Reuschel, C., Tischlermstr.  
 Blume, C., Rentier.  
 Hildebrand, C., Seminar-  
 lehrer a. D.  
 Behrendt, A., Postassistent.  
 Ruß, G., Rentier.  
 Moritz, A., Arbeiterin.  
 Voerky, C., Schuhmachermstr.  
 Kehrlich, C., Schuhmachermstr.  
 1b Stadtgemeinde.  
 Beresinenschule.  
 Hünze, W., Polizeimeister.  
 Hünze, M., Buchhalter.  
 Brückner, W., Feuerwehrmann  
 u. Schuldiener.  
 Dresdenerstrasse.

2 Neubauer, A., Rentier, E.  
 Redlich, C., Kaufmann.  
 Piennig, S., Stat.-Assistent.  
 Lukas, C., verw. Zahlmstr.  
 Michle, K., Rentier.  
 Spindler, M., verw. Hütten-  
 direktor.  
 Zickermann, J., Lehrer.  
 Lange, H., Rentiere.  
 Zilm, W., Witwe.  
 Wiese, S., Näherin.  
 Thieme, J., Stadtwächter.  
 Nuttilz, H., Hülfsbremser.  
 Zentsch, J., Arbeiter.  
 2a Werner, C., Leipziger-  
 straße 34, O.  
 Wertmeister, H., Lehrer.  
 Breter, T., Ober-Postassistent.  
 Liebenhagen, W., Rentier.  
 Höpfner, A., Schuhmacher.  
 Zippel, G., Schlosser.  
 Schickert, C., Postschaffner.  
 Greschke, G., Arbeiter.  
 Stange, A., Rentier.  
 Bekoldt, W., Eisenbahnsekret.  
 Hecht, J., Güter-Expedient.  
 Klug, J., Vorschmied.  
 König, W., Arbeiter.  
 Voigt, A., Arbeiter.  
 Rothenburg, W., Regierungs-  
 Sekretär.  
 2b Zeuschner, H., Holzhändler, O.  
 Zeuschner, A., Holzhändler.  
 Göriz, W., Rentier.  
 Kernwig, A., Lehrer.  
 Beyer, K., Lokomotivführer.  
 Fechner, A., Eisenbahn-Pack-  
 meister a. D.  
 Raetsch, G., Lokomotivführer.  
 Junek, G., Ober-Postassistent.  
 Grimm, W., Eisenbahn-Betr.-  
 Sekretär.  
 Leopold, H., Witwe.  
 Schmidt, A., Schmied.  
 Ekenbusch, J., Keisselschmied.  
 Franke, M., Witwe.  
 Bitterof, K., Schuhmacher.  
 Rünicke, L., Witwe.

#### Leipzigerstrasse

### Leipzigerstraße.

1. Polizei-Revier, Bureau: Thile-  
 straße 8. VIII. Stadtbezirk. —  
 Bezirksvorsteher XV. Bezirk.  
 Parodie: Gertraudkirche.  
 Beeskowerstrasse.  
 1 Petermann, C., Kfm., E.  
 Winkelmann, K., Kaufmann.

Steinberg, G., Lokomotivführ.  
 Zenrich, C., Witwe.  
 Wegener, A., Schuhmacher.  
 Wegener, A., Witwe.  
 2 Glöge'sche Erben, O.  
 Wieder, M., Cigarrenfabrik.  
 Geisler, J., Schlosser.  
 Mehrheldt, J., Sattlermstr.  
 Wieder, L., Witwe.  
 Gorsky, P., Schuhmachermstr.  
 Lehmann, A., Arbeiterin.  
 Schmidt, G., Kupferschmied.  
 Joeye, H., Schuhmachermstr.  
 Reimann, W., Zimmerer.  
 Jurchen, W., Arbeiter.  
 3 Luckan, G., Kaufmann, O.  
 Röhler, K., Rentier.  
 Bendig, C., Kanzlist.  
 Guldnhaupt, W., Reg.-Sekr.  
 Krüger, K., Lokomotivführer.  
 Gottschalk, C., Lokomotivf. a. D.  
 Höntzcher, K., Eisenbahn-Be-  
 triebsekretär.  
 Schrödter, B., Handelsfrau.  
 Zwerschke, W., Wächter.  
 Zimmermann, K., Restaurat.,  
 Bahnhofstr. 11.  
 Baier, W., Arbeiter.  
 4 Luckan, G., Kaufmann, O.  
 Springer, L., Witwe.  
 Koffak, C., Kaufmann.  
 Schönfeld, M., Rentiere.  
 Filter, P., Eisenbahn-Werksf.  
 Buse, H., Lokomotivheizer.  
 5 Feller, K., Fleischermstr., E.  
 Krndt, G., Schneidermstr.  
 Fischer, C., Schuhmacher.  
 Fischer, A., Lokomotivf. a. D.  
 Schallnatus, C., Handelsm.  
 Wehlack, Fr., Schlosser.  
 Pohle, D., Schriftfeger.  
 Kobizki, M., Witwe.  
 6 Luckan, G., Kaufmann, E.  
 Gottschau, P., Barbier.  
 Vierich, G., Schuhmachermstr.  
 Friedrich, C., Lokomotivführer.  
 v. Grünhagen, M., Witwe.  
 Meyer, C., Schaffner.  
 Spieler, M., Schlosser.  
 Bräuning, Chr., Bremser.  
 Bollraß, W., Arbeiter.  
 Grünmacher, C., penj., Beamnt.  
 Bürger, C., verw., Ober-  
 Telegraphen-Assistent.  
 Dietrich, W., Schmied.  
 Durchg. n. d. Beeskowerstr.  
 6a Luckan, G., Kaufmann, O.  
 Dewitz, G., Kgl. Kanzleibeamnt.  
 Eisert, C., verw. Steuererheber.  
 Böhm, W., Sattler.

- Berning, R., Gerichtsassistent.  
 Fobe, E., gepr. Lokomotivheiz.  
 Eisert, R., Schlosser.  
 Heischkeil, M., Rentier.  
 Heinrich, M., Lokomotivführ.  
 Krienitz, P., Koch.
- 7 Steinbock, C., Fabrikbes., O.  
 Eichberg, A., Werkführer.  
 Hergt, G., Arbeiter.  
 Lehmann, C., Arbeiter.
- 8 Steinbock, C., Fabrikbes., E.  
 Otto, J. F. (Inh. C. Steinbock),  
 Ceresine-, Baseline-, Car-  
 nauba-Wachsfbr., ☐=115  
 Schulze, Ch. Werkführer.
- 9 Schulze, S., Bäckerinstr., E.  
 Reich, F., Stations-Assistent.
- 10 Krefner, P., Witwe, E.  
 Hamster, S., Mittelschullehrer.  
 Meißke, D., Lehrer.  
 Müller, A., Witwe.  
 Preuß, F., Bahnarbeiter.  
 Glinkemann, R., Arbeiter.  
 Seidel, S., Arbeiter.  
 Freyer, B., Stickerin.  
 Kirst, K., Arbeiter.  
 Krüger, R., Arbeiter.
- 11 Danke & Co., A., Kaufleute,  
 Stabfußboden- u. Parkett-  
 fabrik, O, Berlin NW.  
 Schulze, F., Kgl. Eisenbahn-  
 Güterexpedient a. D.  
 Buchholz, L., Postschaffner.  
 Bartholz, Th., Rentiere.  
 Rickenberg, S., Hilfs-Bremser.  
 Willich, R., Lokomotivführer.  
 Zach, S., Witwe.  
 Braumisch, W., Tischlerinstr.  
 Storbeck, L., Witwe.  
 Henneberg, R., Maschinenputz.  
 Haenschke, R., Post-Assistent.  
 Schulz, S., Schlosserinstr.  
 Leipzigerstr. 7.  
 Scholz, W., Schmied.
- 12 Schenck, J., Fabrikbes., E.  
 Schenck, J., Dampf-, Seifen-  
 u. Sodafabrik, Agentur- u.  
 Kommiss.-Gesch., ☐=189.  
 Neumann, D., Ober-Postassistent.  
 a. D.  
 Spiekert, D., Lokomotivführer.  
 Marggraf, E., Arbeiter.  
 Hübner, J., Kutscher.
- 13 Beamten-Wohnungs-Verein.  
 Post-Amt 6.  
 Radcke, R., Zahlmstr.  
 Wehmer, J., Ober-Postassistent.  
 Ewald, L., Regierungssekfr.  
 Thibaut, W., Postassistent.  
 Wagner, R., Eisenbahnassistent.
- Schulz, E., Ober-Postassistent.  
 Burtchen, A., Witwe.
- 14 Ney, W., Eigentümer, O.  
 Grundemann, A., Rentier.  
 Meißner, F., Rentiere.  
 Schulze, C., Pflegerin.  
 Bartsch, E., Stationsein-  
 nehmer a. D.  
 Kunze, F., Lithograph.  
 Pohn, F., Ober-Telegr.-Assist.  
 Krieger, E., Fräulein.  
 Venduski, G., Güterexped.  
 Koschnick, S., Lokomotivführ.  
 Drischel, A., Buchhalter.
- 15 Ney, W., Eigentümer, E.  
 Schmock, P., Regierungssekfr.  
 Voelke, F., Lokomotivführ.  
 Söhning, A., Buchhalter.  
 Wilhelmi, G., Eisenbahn-  
 Beamter a. D.  
 Weiß, L., Telegrapheninstr.  
 Schneider, M., Zahlm.-Asspir.  
 Weber, L., Witwe.  
 Egidy, M., Witwe.
- 16 Giesau, Th., Porzellanmalerei-  
 Besitzer, E.  
 Drabitus, E., Rentier.  
 Vogel, A., Witwe.  
 Kamm, G., Schmied.  
 Buder, E., Wäckerin.  
 Stresow, F., Schuhmacher.  
 Peter, Th., Arbeiter.  
 Friedel, W., Ww., Arbeiterin.  
 Pietsch, E., Dachdeckerinstr.  
 Hennig, J., Rentier.  
 Schost, F., Invalide.  
 Gnaden, S., Arbeiter.
- 16a Fuhrmann, F., Käsehdlg., E.  
 Krüger, D., Eisenbahn-  
 Betriebssekretär.  
 Walter, E., Witwe.  
 Schönfeld, C., Lokomotivf. a. D.  
 Heinrich, C., Eisen- u. Werkinstr.  
 Schmidt, W., Zugführer.
- 16b Fückler, C., Baunternehmer,  
 Karlstr. 21b, O.  
 Schmidt, Th., Post-Bureau-  
 Assistent, V.  
 Loewe, W., Kaufmann.  
 Weidner, S., Dr., prakt. Arzt.  
 Schneider, S., Eisenbahn-  
 Stationsassistent a. D.  
 Tietze, J., Witwe.  
 Wirsing, D., Arbeiter.  
 Grünmayer, W., Arbeiter.
- 16c Berju, L., Delfabrikant, O,  
 Fürstenwalderstr. 48.  
 Schönfisch, G., Zimmerer, V.  
 Wegener, S., Tischlerinstr.,  
 Möbelgeschäft.
- Ley, F., Kaufmann.  
 Müller, E., Eisenbahn-  
 Betriebssekretär.  
 Dittrich, R., Eisenbahn-  
 Betriebs-Werkinstr.  
 Hellmer, A., Witwe.  
 Kumert, J., Lokomotivf. a. D.
- 16d Schüler, S., O.  
 Schüler, S., Dampf- u. Holz-  
 bearbeitungswert, ☐=40.
- 17 Stadt Müllroße.  
 Wernicke, E., Frau, Posen, O.  
 Fährich, F., Restaurateur.  
 Kronewitz, R., Lokomotivführ.  
 Nicolais, A., Rentier.
- 17a Wernicke, E., verehel. Land-  
 messer u. Kulturtechniker,  
 Posen, O.  
 Jester, M., Buchhalter.  
 Wollant, F., Landwirt.  
 Liedtke, Th., Gen.-Kommiss.-  
 Sekretär.  
 Stahl, R., Landgerichtskanzlist.  
 Schwarz, S., Lehrer.  
 Möbius, F., Magistr.-Kalkulat.  
 Dieterich, W., Maurer.  
 Better, W., Schlosser.  
 Richter, F., Arbeiter.  
 Hoffmann, W., Hausdiener.  
 Wollant, W., Kaufmann.
- 17b Sommer, M., vw. Lokomotiv-  
 führer, O.  
 Schenk, G., Rektor.  
 Cato, E., Güter-Expedient.  
 Busch, S., Rentier.  
 Handloife, D., Mittelschullehr.  
 Grebe, F., Eisenb.-Betr.-Sekr.  
 Görz, F., Arbeiter.  
 Hartmann, A., Witwe.
- 17c Ney, R., Zimmerinstr., O.  
 Scheer, G., Ziegeleibesitzer,  
 Gelbe Presse 3.  
 Zöllig, F., Stations-Assistent.  
 Friedrich, W., Gymnasial-  
 lehrer.  
 Schulze, C., Arbeiter.  
 Rothe, A., Backmeister.  
 Freymuth, D., Kaufmann.  
 Falbe, A., Lademstr.  
 Völker, D., Oberpost-  
 Direktions-Sekretär.  
 Schönfisch, Th., Maurerpolier.  
 Dittrich, R., Eisenbahn-Betr.-  
 Werkinstr., v. 1. 4. 1900 ab.  
 Altkmann, S., Witwe, vom  
 1. 4. 1900 ab.
- 17d u. e Ney, R., Zimmerinstr.,  
 Baustellen.
- 18 Kieselich, F., Fabrikbes., E.  
 Kieselich, P., Fabrikbes., E.

- 18a Martens, J., Maschinenfabrik, O, ☒ 129.
- 18b Ney, K., Zimmermstr., E.  
Tschirch, D., Eisenbahn=Sekr.  
Mortensen, C., Kaufmann.  
Martens, J., Maschinenfabr.,  
Leipzigerstr. 18a.  
Baniecki, M., Generalkommiss.=  
Civilsupernumerar.
- 19 Wilhelmshut.  
Drescher, A., Restaur., O.  
Hille, H., Dekonom.  
Ebert, H., Schlosser.  
Goslaw, H., Vor Schlosser.  
Grünke, M., Schuhmacher.  
Krüger, C., Arbeiter.  
Stiegler, A., Arbeiter.  
Bürger, H., Wächter.  
Laue, J., Arbeiter.
- 19a Fröhlich, G., Steinsekmst., E.  
Guthke, C., Schlosser.  
Becker, C., Arbeiter.  
Träger, J., Arbeiter.  
Krüger, A., Invalide.  
Kimmritz, Ch., Zimmermann.
- 19b Kaezel, L., Eigentüm., E.  
Brauer, K., Lehrer.  
Kramer, K., Werkführer.  
Falkenstern, A., Portier a. D.  
Finke, P., Arbeiter.  
Winkler, W., Schmied.
- 19c Streiter, C., verw. Bäcker=  
meister, E.  
Lehmann, W., Polizeisergeant.  
Werkmeister, C., Bureaubeamt.  
Bethge, W., Eisenb.=Werkführ.  
Kittlaus, D., gepr. Heizer.  
Schröter, A., Gepäckträger.
- 19d Wagner, H., Stationsgeh., E.  
Gießmann, H., Polizeisergeant.  
Koffe, D., Kanzlist.  
Graeber, W., Spezialkomm.=  
Sekretär.  
Tönnies, H., Eisenb. Betriebs=  
Sekretär.  
Bestler, H., General=Kommiss.=  
Kanzlei=Diätar.  
Walter, K., Arbeiterin.
- 19e Kaezel, L., Eigentümer, O.  
Behje, J., Lokomotivf. a. D.  
Fröhlich, K., Witwe.  
Westphal, D., Eisenbahn=  
Materialien=Verwalter.  
Großheide, C., Kaufmann.  
Krentel, J., Betriebssekretär.  
Schulz, W., Witwe.  
Rehberg, H., Schneider.
- 19f Fuß, G., Gärtnereibes., E.  
Apitz, C., Dbertelegr.=Assist.  
Hintes, W., Kaufmann.
- Matschoß, H., Gärtner.  
Lange, A., Diätar.
- 20 Körner, K., Gärtnereibes., E.
- 20a Woite, W., Eigentüm., E.  
Ort, H., Arbeiter.  
Franke, K., Arbeiter.  
Gerhard, Ch., Arbeiter.  
Priem, J., Arbeiter.  
Spengler, J., Arbeiter.  
Burrmann, K., Arbeiter.  
Opitz, L., Arbeiter.  
Puzke, J., Invalide.  
Pilatschek, S., Witwe.
- 21 Schottky, W., Berlinerstr. 33, O  
Schulz, W., Gärtner.  
Thürmann, K., Arbeiter.  
Schmidt, A., Arbeiter.  
Staar, D., Arbeiter.  
Hellmer, D., Arbeiter.  
Kleemann, W., Arbeiter.  
Franke, W., Arbeiter.  
Schmidt, H., Arbeiter.  
Grawe, K., Arbeiter.  
Stier, L., Arbeiterin.  
Christow, A., Arbeiter.  
Koppe, W., Arbeiter.  
Heirich, K., Arbeiter.  
Bohnig, C., Arbeiterin.  
Grawe, A., Arbeiter.
- Feldmark.
- 21a Arndt, J., Gärtnereibes., E.  
Nickel, A., penj. Vizefeldwebel.
- 21b Baugenossenschaft f. kleinere  
Wohnungen.  
Krüger, W., Schlosser.  
Bahr, H., Arbeiter.  
Köpfe, G., Buchdrucker.  
Rätsch, C., Arbeiterin.  
Dhla, St., Arbeiter.  
Jahnke, C., Eisenbahn=  
Magazin=Auffseher.
- 21c Baugenossenschaft f. kl. Wohng.  
Lott, H., Schmied.  
Thiele, A., Schlosser.  
Zimmermann, W., Schmied.  
Höhne, C., Schmied.  
Hübner, P., Schmied.  
Donath, K., Schlosser.
- 21d Baugenossenschaft f. kl. Wohng.  
Zimmermann, P., Kesselschmied.  
Dit, J., Schlosser.  
Bohl, J., Schlosser.  
Kortenbeutel, W., Tischler.  
Pirschel, H., Arbeiter.  
Balke, H., Schmied.
- 21e Baugenossenschaft f. kl. Wohng.  
Kaez, P., Schlosser.  
Krüger, G., Buchhalter.  
Bieg, P., Dreher.  
Schulz, C., Gerichtskanzl. a. D.
- Kubisch, K., Arbeiter.  
Ambelang, P., Schlosser.  
Seel, C., Schlosser.
- 21f Baugenossenschaft f. kl. Wohng.  
Jahn, D., Arbeiter.  
Preuß, D., Schlosser.  
Engelmann, Chr., Schmied.  
Muschal, J., Schuhmachermstr.  
Harnisch, W., Arbeiter.  
Krüger, Chr., Arbeiter.  
Kloß, C., Witwe.
- 21g Baugenossenschaft f. kl. Wohng.  
Moritsch, J., Stellmacher.  
Kleum, H., Dreher.  
Schmidt, C., Schlosser.  
Schmohl, C., Wagenwärter.  
Fliegner, W., Arbeiter.  
Herwig, C., Schlosser.
- 21h Baugenossenschaft f. kl. Wohng.  
Paul, K., Buchbinder, Werkf.  
Kettig, G., Arbeiter.  
Fischer, G., Stellmacher.  
Deichert, C., Schmied.  
Ulrich, H., Schlosser.  
Berg, C., Schuhmachermstr.
- 21i Baugenossenschaft für kleine  
Wohnungen, Neubau.
- 21k Schulz, C., Baustelle.
- 22 Stadtgem., Neuer Kirchhof.  
Lofansky, W., Kirchhofswärt.
- 23 Woite, W., Eigentümer, E.  
Ney, W., Arbeiter.  
Heuschel, J., penj. Weichenstell.  
Kramer, D., Arbeiter.  
Malengrio, J., Arbeiter.  
Hahn, C., Arbeiter.
- 23a Kaezel, W., Eigentümer, E.  
Reichert, K., Arbeiter.  
Häusler, K., Arbeiter.  
Drescher, A., Tischler.  
Steinmann, C., Instrumtmch.  
Burrmann, W., Schlosser.  
Mewitz, K., Arbeiter.  
Fischer, A., Schuhmacher.  
Zach, G., Altsticker.
- Weg nach Tzschetzschnow;  
Lutherstift, Luckauerstr.
- 23b Kluge, H., Kaufmann, E.  
Domanecki, K., Stations=  
Vorsteher a. D.  
Saarmann, L., Rentier.  
Wöhrdenhoff, C., Lokomotivf.  
Klose, C., Lokomotivführ. a. D.  
Reischel, G., Fabrikbesitzer,  
Leipzigerstr. 11.  
Thieme, J., Töpfer, Viktualien=  
u. Grünframhdlg.  
Burde, A., gepr. Lokomotivheiz.  
Steinmann, C., Steinmetz.  
Heiland, A., Lehrer a. D.

- Weinberg, D., gepr. Lokomotiv-  
heizer.  
Krüger, A., Schlosser.  
Burkardt, D., Rentner.  
Krause, D., Bremser.  
Balk, A., Wagenführer.  
Linke, R., Schaffner.  
Philipp, J., Buchhalter.
- 23c Devantier, G., Eigentüm., E.  
Heese, A., vw. Landger.=Sefr.  
Weise, C., Hauptlehrer.  
Gurisch, D., Regier.=Sekretär.  
Reichel, J., Db.=Telegraphen-  
Assistent.  
Wlell, D., Gerichts=Sekretär.  
Hamster, D., Lehrer.  
Ulrich, G., Landmesser.  
Richter, H., Rangiermstr.
- 23d Baustelle.
- 23e Christian, A., Stat.=Assist., E.  
Schulze, J., Stat.=Assistent.  
Steingraber, A., Stat.=Diätar.  
Lange, R., Kaufmann.  
Wilke, R., Hegemeister a. D.  
Länger, P., Obergärtner.  
Krüger, J., Arbeiter.
- 23f Ehrend, J., Kunst- und  
Handelsgärtner, E.  
Lindner, Th., Fräul., Rentiere.  
Kruschel, M., Ww., Rentiere.  
Hamster, H., Lehrer emerit.
- 24 Damik, G., Bautechniker, O,  
Buschmühlenweg 9.
- 24a Korth, W., Eigentüm., O.  
Lua, W., Lehrer u. Kantor.  
Martini, M., Sekretär a. D.  
Gothe, C., Kaufmann.  
Paasch, C., Assistent.  
Geyer, R., Witwe.  
Winkler, B., Bahnmstr.=Aspir.  
Bierwisch, C., Bahnmstr.=Asp.  
Berlik, A., Rentiere.  
Heinze, C., Reg.=Hauptf. Buchh.  
Gregorovius, R., Stat.=Assist.  
Schoening, J., Privatier.  
Düring, W., Arbeiter.
- Gr. Müllroserstrasse.
- 25 Leipziger Garten.  
Fürstenberg, A., Steinmetz-  
meister, E.  
Buck, M., Restaurateur.  
Hauptstein, R., pens. Lokomotiv-  
führer.  
Schäfer, R., Betriebs=Sefr.  
Haupt, R., Obertelegr.=Assist.  
Kaubusch, D., Lokomotivheiz.  
Koesling, G., Lokomotivführ.  
Ripsch, W., Arbeiter.
- 26 Stadtgemeinde, Baustelle.  
Leipzigerplatz.
- 27 Fürstenberg, A., Steinmetz-  
meister, O.  
Brumme, C., Lehrer.  
Raedel, H., Btr.=Werkmst. a. D.  
Ribback, M., Packmeister.  
Andrec, C., Zugführer.  
Krause, J., Bahnmstr. a. D.  
Schenk, C., Schuhmachmstr.  
Bergmann, A., Witwe.  
Emsmann, A., verw. Profess.  
Anderson, R., Stations=Assist.  
Brückert, G., Arbeiter.  
Schindler, H., Lademstr.  
Baresel, B., Witwe.  
Bogisch, G., Arbeiter.  
Jänz, C., Witwe.  
Saath, D., Schlosser.  
Falkenberg, A., Polizeiergeant  
König, H., Arbeiter.
- 28 Fürstenberg, A., Steinmetz-  
meister, O.  
Hoffmann, C., Konditor.  
Hoffmann, W., Regier.=Kanzl.  
Sommer, C., Oberpost=Assist.  
Förster, J., Generalkommiss.=  
Sekretär.  
Richter, C., Kupferschmied.  
Schumann, C., Bremser.  
Balzer, H., Schlosser.
- Dresdenerstrasse.
- 29 Kleint, H., Kaufmann, E.  
Kleint, H., Kolonialwarenhdlg.  
Lager von Seilerwaren u.  
Zuteartikeln, ☐= 167.  
Böttcher, A., Witwe.  
Neumann, C., vw. Fabrikbesitz.  
Ulmik, M., Fräul., Rentiere.  
Schulke, A., vw. Regier.=Sefr.  
Koblick, C., Lokomotivführer.  
Regling, M., verw. Kaufmann.  
Tesch, L., vw. Gerichts=Sefret.  
Schneider, R., Vorschlosser.  
Hoffmann, G., Stat.=Assistent.  
Wendland, M., Hoboist.  
Walter, D., gepr. Lokomotiv-  
heizer.
- 30 Unterjäger, G., Privatier, E.  
Tschentscher, G., Aktuar.  
Schmahl, H., Wiegemeister.  
v. Bentheim, D., Major z. D.  
Otto, W., Bureaugehilfe.  
Kleiner, C., Eisenb.=Werkmstr.  
Winkler, A., Witwe.  
Mönke, J., Weichensteller.  
Bürger, J., Näherin.
- 31 Mierisch, C., Fleischermstr., E.  
Schröder, B., Regier.=Kanzlist.  
Borkowski, J., verw. Werk-  
stätten=Vorsteher.  
Pohl, W., Zuschneider.
- Kattkowski, M., Lokomotiv-  
führer.  
Breiter, M., Gen.=Kom.=Sefr.  
Holz, A., Telegraphist.  
Schroter, M., Witwe.  
Lehmann, D., Holzhändler,  
Leffingstr. 11.  
Wolff, W., Lademstr.=Aspir.
- 32 Bloedorn, G., Kaufmann, E.  
Preitel, R., Töpfer.  
Hoppe, A., Schuhmachermstr.  
Schulze, A., verw.endant.  
Eckert, L., Stationsassistent.  
Bretag, J., Lokomotivführer.  
Milditz, S., Witwe.  
Gloak, J., verw. Lehrer.  
Gloak, C., Hülf.=Trichinen-  
beschauerin.  
Marjchhausen, D., Lokomotivf.
- 33 Hölzer, W., Bau- u. Kunst-  
schlosserei, Geldschrank-  
fabrikant, E.  
Lehmann, J., Kolportage-  
buchhändler.  
Driejeberg, C., Militärarmv.  
Groth, H., Sergeant.  
Schley, L., Arbeiter.
- 34 Werner, C., Hausbesitzer, E.  
Gries, A., Privatier.  
Schmidt, D., Ziegeleibesitzer.  
Krause, Th., Stellmacher.  
Schulze, Bautechniker.  
Schubert, R., Witwe.  
Wotho, R., Schuhmachermstr.
- 34a Werner, C., Hausbesitzer, O.  
Noack, J., Hilfsarbeiter.  
Raniuth, J., Sattler.  
Schäpfe, W., Kupferschmied.  
Hering, Ch., Witwe.  
Schubert, J., Fräulein.  
Lofansky, M., Witwe.  
Maffilge, W., Schmied.
- Cottbuserstrasse.
- 35 Rittmeier, W., Alt- und  
Cigarrenhändler, E.  
König, C., Bäckerinmstr.  
Fleischhauer, H., Maler.  
Ludwig, J., Schuhmacher.  
Rifton, J., Arbeiter.  
Adler, A., Witwe.  
Henschke, L., Witwe.
- 36 Binnerische Erben E.  
Binner, H., Schlosser.  
Strahl, M., Arbeiterin.  
Weiche, W., Kupferschmied.  
Baubusch, R., Postbeamter.  
Eise, J., Witwe.  
Rothe, C., Hausdiener.  
Linke, P., Pensionär.

- 37 Schlesinger, P., Fabrikbes., E.  
Schlesinger, P., mechanische  
Schuhfabrik, ☐= 156.
- 38 Frankfurter Wolkerei, C. G.  
m. u. S., ☐= 97.  
Litsche, G., Direktor.  
Kunge, W., Kutscher.  
Peters, W., Kutscher.  
Carlstrasse.

### Leopoldstraße.

IV. Polizei=Revier, Bureau:  
Berlinerstraße 52. XI. 1b. Stadt=  
bezirk.

Parochie: Nikolaitirche.

Rossstrasse.

- 1 Rackow, W., Handelsmann, E.  
Möhring, B., Büchsenmacher.  
Seidel, P., Handelsmann.
- 2 Camin & Neumann, Inh.:  
W. Collath und D. Benz,  
Maschinenfabrik u. Eisen=  
gießerei, ☐= 68.  
Gillert, F., Schlosser.
- 3 Peltret, C., Tabak- u. Cigarren=  
fabrikant, O.  
Ziesche, B., Tabakspinner.
- 4 Steinicke, A., Ackerbürger, E.  
Marx, F., Tapezierer.  
Lüben, B., Witwe.  
Barisch, C., Arbeiter.  
Barisch, A., Arbeiter.  
Kurth, C., Witwe.
- 5 Volksgarten.  
Weizel, J., Technik, E. ☐= 253
- 5a Mäder, A., Brauereibesitz., E.  
Stiebert, C., Schneidermstr.  
Schneider, W., Arbeiter.  
Brauner, S., Arbeiterin.

Mittelstrasse.

- 6 Lindner, G., Mühlenbesitz., O.  
Löwe, M., verw. Gendarm.  
Synmanzky, F., Schuhmchmstr.  
Truschel, F., Zimmermann.  
Pöffe, W., Arbeiter.  
Prüfert, M., Cigarrenmacher.  
Schwabe, C., Bäcker.  
Gommel, P., Witwe.  
Wegner, W., Maschinenheizer.  
Kerner, C., Büchsenmacher.  
Paschke, K., Schneider.  
Unger, K., Steinseker.  
Schulz, G., Schuhmacher.  
Gabriel, K., Cigarrenmacher.  
Klat, C., Schuhmacher.  
Zeidler, L., Eisendreher.  
Jägler, A., Schuhmacher.  
Bollfratz, C., Schuhmacher.

- Schmidt, C., Hausdiener.  
Klobe, C., Witwe.  
Richter, Witwe.  
Tiez, M., Handschuhnäherin.  
Kraft, A., Witwe.
- 7 Winzer, D., Bäckerstr., E.  
Kraft, K., Arbeiter.  
Thomas, C., Cigarrenmacherin  
Friedrich, D., Arbeiter.  
Kerber, M., Arbeiterin.  
Seidler, W., Schuhmacher.  
Klaus, C., Witwe.  
Dombrowsky, M., Arbeiterin.  
Gajche, L., Arbeiterin.  
Noske, M., Arbeiterin.  
Menze, C., Schlosser.  
Lüben, A., Tabakarbeiterin.  
Schieffke, Chr., Arbeiter.  
Hoback, G., Arbeiter.  
Noack, S., Arbeiterin.  
Wolf, S., Maurer.  
Steinicke, K., Schuhmacher.
- 8 Kleindienst, C., Fuhrherr, E.  
Kleindienst, P., Buchhalter.  
Kobanz, K., Arbeiter.  
Dörfel, S., Former.  
Schwandt, M., Postschaffner.  
Schulz, F., Eisendreher.  
Klöhn, C., Arbeiter.  
Schröder, C., Schmied.  
Brückmann, K., Arbeiter.  
Apelt, S., Arbeiter.  
Peter, W., Schuhmachermstr.  
Schmidt, F., Arbeiter.

Neuer Markt.

- 9 Witte, Tischlermstr., O.  
Brosig, F., Arbeiter.  
Reformat, A., Schuhmacher.  
Schmidt, A., Witwe.  
Fittinger, C., Arbeiter.  
Kurth, S., Witwe.  
Pietak, A., Fräulein.  
Glase, B., Witwe.  
Karge, J., Arbeiter.  
Noske, L., Witwe.  
Mau, S., Arbeiter.
- 10 Rippe, Th., Kaufmann, O.  
Steinicke, G., Arbeiter.

Rossstrasse.

### Zeßingstraße.

I. Polizei=Revier, Bureau, Thile=  
straße 8. X. Stadtbezirk.  
Parochie: Marienkirche.

Fürstenwalderstrasse.

- 1 Dannenberg, S., Dr., O.  
Wieje, A., Regiments=Büchsen=  
macher a. D.

- Schulz, L., Steuerrat.  
v. Hirsch, F., Hauptmann.  
Schulze, S., Kgl. Eisenbahn=  
Betriebs=Secretär a. D.  
Giebler, St., Königl. Forst=  
assessor.  
Franz, A., Reg.=Baumstr.  
Habel, K., Schankwirt.  
Kramer, K., Civil-Kranken=  
wärter und Heizer.
- 2 Bachus, W., Zimmermstr., O.  
v. Bülow, C., Hauptmann.  
Krebs, K., verw. Kantor.  
Koeschke, F., Leutnant.  
v. Duisburg, D., Leutnant.  
Zechlin, K., Ober=Leutnant.  
Zentsch, J., Witwe.  
Brede, G., Ober=Postdirekt.=  
Secretär.  
Materne, A., Arbeiter.  
Jacoben, S., Zimmerer.  
Andreck, gen. Krebs, F., Ww.  
Abeling, K., Schlosser.
- 3 Gorbahn, S., Tischlermstr., O.  
Friedrichs, Oberst u. Brigade=  
Kommandeur.  
Bode, Amtsrichter.  
Wernicke, Steuerrendant a. D.  
Reichert, K., Rentier.  
Lickfeld, Reg.=Secretär.  
Thomas, W., Ziegeleibesitzer.
- 4—10 Baustellen.  
Wende, L., Bankier, O.
- Sophienstrasse.
- 11 Lehmann, D., Holzgeschäft,  
O, ☐= 116.
- 12 Sasse, C., Schmiedemstr., O.  
Knaack, P., Kgl. Eisenbahn=  
Betriebs=Secretär.  
Holz, C., Militär=Intendant.=  
Secretär.  
Krug, S., Regts.=Zahlmstr.  
Borastedt, S., Kgl. Landmesser.  
Lange, A., Ober=Telegraph.=  
Assistent a. D.  
Dammajchke, M., Eisenbahn=  
Stations=Diätar.  
Hasselbach, C., Hauptmann.  
Block, S., Trompeter.  
Lüders, K., Bürstenmacher.  
Waage, F., Schuhmacher.  
Scheeß, W., Töpfer.  
Kau, G., Arbeiter.  
Werner, G., Schuhmacher.  
Stein, B., Waschfrau.  
Jaeschke, S., Ober=Post=Assist.
- 13 Dalichow, G., Rentier, O.  
Fleischmann, F., Hauptmann.  
Gerloff, C., Kaufmann.  
Gramms, G., sep.



- Schulze, A., Postinspektor.  
 Schulze, C., Witwe.
- 14 Dalichow, G., Rentier, O.  
 Cleinow, J., Leutnant.  
 v. Radberg, C., Leutnant.  
 Rafe, G., Ober-Postdirekt.=  
 Sekretär.  
 v. Palmenstein, M. verw.  
 Oberstleutnant.  
 Graeser, C., Hauptmann.
- 15 Dalichow, G., Rentier, E.  
 Schulz, L., Maurer.  
 Belitz, D., Witwe.  
 Belitz, G., Maurer.  
 Schulz, C., Fräulein.  
 v. Dstrowski, B., Hauptmann.  
 Pagenkopf, J., Regierungsrat.  
 Boetticher, A. Amtsgerichts.  
 Lange, M., verw. Oberst.  
 Lange, C., Leutnant.  
 Lange, F., Leutnant.  
 Bartsch, R., Amtsrat.  
 Ziems, J., Fräulein.  
 Joachim, R., Bauführer.
- 16 Zentsch, J., vw. Ritterguts=  
 besitzer, O.  
 v. Gottberg, Reg.=Assessor.  
 Detto, Professor.  
 Schaeffer, verw. Leutnant.  
 Seelenmann, Hauptmann.  
 Schüb, Arbeiter.  
 Langhoff, Arbeiter.
- 17 Baustellen.  
 Ritter, D., Maurermstr., O.
- 18 Ritter, D., Maurermstr., E.  
 Berendes, C., vw. Reg.=Rat.  
 Emunds, B., Kaufmann.  
 Frix, A., verw. Steuerein=  
 nehmer.  
 Schroeder, D., Fräulein.  
 Schroeder, C., Fräulein.  
 Kreck, M., Fräulein.  
 Domke, F., Schuhmachermstr.  
 Hänfcke, C., Eisenbahnarbeit.
- 19 Gorbahn, H., Tischlermstr., E.  
 Neu, C., Reg.=Baumstr.  
 Haas, F., Kaufmann.  
 v. Winkler, Ober-Leutnant.  
 Neumann, C., Telegr.=Assist.  
 Ahrens, Geschw., Rentieren.  
 Mittelstädt, A., Witwe.  
 Stiebecke, C., Arbeiter.  
 Frenzel, C., Schuhmachermstr.
- 20 Zänkert, M., Stadtrat, O.  
 Artner, H., Arbeiter.  
 Kriening, H., Arbeiter.  
 Schulze, Ch., Landwirt.  
 Rhensius, G., Kgl. Proviant=  
 amts-Assistent.  
 Hebecker, B., Rentmeister.

Schmidt, A., verw. Amtsrat.  
 Hausmann, R., Hauptmann.  
 Brenneke, H., Uhrmacher.  
 Fürstenwalderstrasse.

### Lichtenbergerstraße.

1. Polizei-Revier, Bureau: Thile-  
 straße 8. VIII. Stadtbezirk. —  
 Bezirksvorsteher XV. Bezirk.  
 Parodie: Gertraudkirche.

Fürstenwalderstrasse.

- 1 Eisenbahn-Fiskus.  
 Hellwig, H., Bahnmeister.
- 1a Kohlmeß, W., Witwe, O.  
 Kohlmeß & Co., Frankf.  
 Dampfziegelei, Thon=  
 warenfabrik, ☐= 227.  
 Hellmers, F., Maschinen=  
 schlossermeister.
- 1b Eisenbahnfiskus.  
 Karge, W., Weichensteller.
- 1c Frankfurter Molkerei.  
 Schweinezüchtere.  
 Schmidt, G., Arbeiter.  
 Heinrich, J., Käfer.  
 Seehagen, R., Milchfutcher.
- 2 Treuherz, Berlin, O.  
 Gebauer, D., Ziegelmstr.
- 3 Hessel, Geschw., Berlin, O.  
 Gehring, J., Ziegelmstr.
- 4 Eisenbahnfiskus.  
 Schenk, R., Bahnwärter a. D.  
 Märtling, G., Maurer.

### Linden.

I. Polizei-Revier, Bureau;  
 Fischerstraße 8. VIII. Stadt=  
 bezirk.  
 Parodie: Gertraudkirche.

Park und Durchgang nach  
 der Gubenerstrasse.

- 1 Wilhelm, C. H., Kaufmann, E.  
 Heine, C., Friseur.  
 Dolainsty, D. u. A., Geschw.  
 Keitel, A., Schneiderin.  
 Ballabene, P., Malerin.  
 Ballabene, M., Musiklehrerin.  
 Wasnick, H., Arbeiter.  
 Slaby, St., Schuhmachermstr.  
 Friedrich, H., Drechslermstr.  
 Lehnigk, H., sep. Stat.=Assist.  
 Charlet, R., Maler.  
 Stiller, G., Bureaudiener.  
 Richter, D., Maler.  
 Buhl, R., Tischler.  
 Ebeling, A., Klempner.

- 2 Gehrman'sche Erben, E.  
 Holler, F., Reichsbank-Assist.  
 Raphengst, A., Amtsgerichtsrat  
 Lichtenstein, H., Dr. med.  
 Bock, R., Werkstatt-Wächter.  
 Kiefe, C., Schuhmachermstr.  
 Fischer, F., Invalide.  
 Lischke, J., Mälzer.  
 Schulz, W., Schneidermstr.  
 Schulze, D., Tischler.
- 3 v. Burgsdorff, B., Fräulein, E.  
 v. Kleist, P., Oberst.  
 Wende, P., Bankier.  
 Tausch, C., Portier, Arbeiter.
- 4 König, C., Klempnermstr., E.  
 Schmidt, M., Blumenhandlg.
- 5 Baron v. Puttkamer, C., O.  
 v. Volland = Bockelberg, C.,  
 Rentiere.  
 v. Hülßen, K., Major.  
 Santmann, F., Vermessungs=  
 Inspektor.  
 Ullbrich, verw. Dr.  
 v. Malkahn, A., Rentiere.  
 Benecke, A., Rentiere.  
 Helmert, G., Konditor.  
 Goebel, J., Kirchendiener.  
 Exner, W., Kellner.  
 Woite, W., Arbeiter.  
 Moldenhauer, M., Photogr.  
 Harnicke, A., Postschaffner.
- 6 Masdorff, B., Rentiere, E.  
 Bartelt, W., Konditor, ☐= 74.  
 v. Schroetter, G., General=  
 leutnant 3. D., Excellenz.  
 Dühring, C., Frl., Stickerin.  
 Graß, M., Näherin.  
 Rohde, J., Rentiere.  
 Wahrenholz, H., Schuhmacher=  
 meister.
- 7 Krüger, F., Fabrikbesitzer u.  
 Stadtrat, E.  
 Weise, Gebr. (Juh. F. Krüger  
 & P. Koch), Schokoladen=  
 fabrik, ☐= 37, Laden=  
 geschäft Regierungsstr. 22,  
 ☐= 72.  
 Graumann, W., Kutscher.
- Durchgang nach d. Gubener=  
 strasse.
- 8 Lindenbad.  
 Stanke, P., Bau-Ingenieur u.  
 Maurermstr., E, ☐= 290.  
 Wagner, J., verw. Forstmstr.  
 Pichler, C., vw. Reg.=Baurat.  
 Busch, A., Rentiere.  
 Hänfel, M., Lehrerin.  
 Schmidt, W., Kaufmann.  
 Gärtner, J., Hausmstr.  
 Willmann, C., Bademstr.

- 9 Pasch, G., Reg.=Sekret., E.  
Lucht, L., Kanzlei-Rat.  
Dammach, M., Bäckerstr.  
Schoenian, R., Regierungs- u.  
Forstrat a. D.  
Brunzel, W., Stat.=Assistent.  
Kehfeld, M., Frl., Rentiere.  
Koeder, C., Lokomotivf. a. D.  
Schaeffer, M., Fräulein.  
Laenger, S., Schneidermstr.  
Brunisch, P., Maler.  
Woitas, M., Arbeiterin.  
Schneider, R., Arbeiter.
- 10 Schulz, C., Rentier, E.  
Maackow, J., vw. Leutnant.  
Graf, A., Ausbesserin.  
Zemewald, A., Ausbesserin.
- 11 Andrae, S., Lehrer, O.  
Samann, D., Kaufmann.  
Seilkopf, R., Vorschullehrer.  
Kosofsch, W., Kaufmann.  
Struf, S., Rentiere.
- 12 Koehl, P., vw. Ziegeleibes., E.  
Gielich, S., vw. Maurermstr.  
Krause, S., Major a. D.  
Meyer, J., Landgerichtsrat.  
Bengisch, C., Arbeiter.  
Marjchner, R., Arbeiter.
- 13 Zeitner, J., Tischlermstr., E.  
☐= 205.  
Heinz, D., Stat.=Assistent.  
Schneider, M., Friseur.  
Borchert, W., Schuhmachmstr.  
Schaff, C., verw. Hotelbesitzer.  
v. Morozowicz, M., verw.  
Hauptmann.  
Friesemuth, G., Oberstleutn.  
v. Otterstedt, W., Leutnant.  
Schimazek, D., Handlungs-  
gehilfe.  
Bauer, C., Fräulein.
- 14 Muth, A., Rentier, E.  
Kasenack, F., Witwe.  
v. Rohr, F., Witwe.  
Hermann, C., Arbeiter.
- Durchgang nach d. Gubener-  
strasse.
- 15 Zippa, L., Witwe, E.  
Adam, J., Rentier.  
Stöhr, A., Witwe.  
Sparmann M., Fräulein.  
Bock, A., Witwe.  
Hammer, S., Schleifer.
- 16 Maxdorff, F., Zimmermstr., O.  
Robinson, J., Ingenieur.  
Gebhardt, W., Rechtsanwalt.  
Reichhelm, C., verwitwete  
Konfistorialrat.
- 17 Aufrecht, L., Sanitätsrat Dr.,  
Arzt, E.

- Maire, R., Rentier.  
Wolff, Eduard, Rentier.  
v. Klinguth, Th., verw. Major.  
v. Grolmann, S. u. M.,  
Rentieren.  
Konzack, F., Fuhrherr.  
Fischer, L., vw. Lokomotivf.  
Zeidler, A., Dachdeckerstr.
- 18 Lindengarten.  
Krause, M., Restaurateur, E.  
Zurack, D., Witwe.
- 19 Mühler, A., Ww., Bäckerei, E.  
Neumann, C., Monteur.  
Neumann, M., Tapezierer.  
Strafa, A., Näherin.
- 20 Stumpf, M., Dr. chem., O.  
Markus, D., Holzhändler,  
Leipzigerstr. 1d.  
Bogel v. Falkenstein, S.,  
Oberst a. D.  
Boigt, W., Landger.=Direktor.  
Rath, R., Dr. med., Reg.=  
u. Geh. Medizinalrat a. D.  
Wirth, D., Stadtältester.  
Schmidt, R., Fabrikbesitzer.  
Glasneck, R., Musikdirektor.  
Schumann, R., Geh. Reg.=  
u. Schulrat.  
Grunow, F., Schlosser.  
Schulz, S., Tischler.
- Durchgang nach d. Gubener-  
strasse.
- 21 Krab, L., Rentiere, E.  
v. Scharfenort, S., Major a. D.,  
Garnison-Verw.=Direktor.  
Martens, F., Dr. phil., Lehrer.
- 22, 23 Heyne, M., Kaufmann, O,  
Anger 16.  
Schulze, G., Schneidermstr.  
Schälcke, W., Arbeiter.  
Koch, F., Rechnungsrat.  
Behrend, F., Pfarrer.  
Burmester, C., Rentnerin.  
Thiele, M., Rentnerin.  
Dämmichen, C., Rentier.  
Nichter, R., Elementarlehrer.  
v. Unruhe, R., verw. Major.
- 24 Rüdiger, L., O.  
v. Levesow, C., Ritterguts-  
besitzer auf Gr. Wubiser.  
Duebnow, F., verw. Oberst.  
v. Leising, C., Frl.  
v. Trescow, Witwe.
- 25 Rüdiger, Fabrikbesitzer, O.  
Kirsch, J., Reg.=Sekretär.  
Siebert, Th., Dr., Gymna-  
sial-Professor.  
v. Derken, vw. Kammerherr.  
Siebert Th., Dr. jur., Re-  
ferendar.

- Siebert, W., Dr. jur., Re-  
ferendar.  
Wasserwerk zu Frankfurt a. D.,  
Aktien-Gesellsch. ☐= 42.
- 26 Perlewitz, Ch., Rentiere, E.  
27 Held, M., verw. Pfarrer, E.  
Beuck, C., Kgl. Bauvat.
- 28 Herrmann, G., Privatier, O.  
Baudouin, A., Geh.=Reg.=Kat.  
Zimmermann, C., Kesselheizer.
- 29 Heinsius, C., verw. Fabrik-  
besitzer, O.  
v. Reuhauß, C., Oberst-  
Leutnant a. D.  
Fröhlich, C., Kaufmann.  
Schulze, D., Arbeiter.  
Mönke, A., verw. Drechsler.
- 30 Heinsius, C., verw. Fabrik-  
besitzer, E.  
Heinsius, F., Cigarrenfabrik,  
☐= 41.
- 31 Mattschas, S., Fabrikbes., E.  
Mattschas, J., G., S., Witwe  
& Sohn, Steingutfabrik,  
☐= 101.  
Platz am Carthaus.

### Logenstraße.

- II. Polizei = Revier, Bureau;  
Fischerstraße 8. Haus Nr. 1—8
- VII. Stadtbezirk. Haus Nr.  
9—12 IV. Stadtbezirk.  
Parochie: Marienkirche.
- Wilhelmsplatz.
- 1—4 Neubau des Postgebäudes.  
5 Loge zum aufrichtigen Herzen.  
Golze, G., Restaurateur.  
6 Fiskus. Königl. Landgericht.  
Mathis, Landgerichts-Präs.  
Nitschke, A., Botenmeister.  
Radloff, F., Kastellan.  
Rechtsanwaltszimmer im  
Landgerichtsgeb. ☐= 220.
- 6a Verein für innere Mission.  
Herberge zur Heimat.  
Erdmann, C., Hauswarter.  
Blochwitz, A., Pastor.
- 7 Giehler, J., Kaufmann, E.,  
Wilhelmsplatz 25.  
Steuer = Veranlagungs = Kom-  
mission für den Stadtkreis  
Frankfurt a. D.  
Passow, M., Witwe.  
Beyersdorf, W., Lehndiener.  
Rüdiger, L., Fabrikbesitzer.  
Krause, F., Diener.  
Preibisch, D., Kaufmann.  
Meyer, M., Kaufm., Jüdenstr. 2

Greiffentrock, C., Fräulein.  
Müller, H., Lehrer.  
Hoffmann, M., sep. Frau.  
Seiffert, W., Bauzeichner.  
Müller, R., Restaurateur.  
Wurbs, R., Friseur.

Gartenstrasse.

8 Stadtgemeinde Frankfurt a.D.  
Bartel, C., Botenmeister.  
Sa Paul, A., Rentiere, E.  
Paul, A. Nachf., (Zuh. Max  
Heckmann), Holz- und  
Kohlengeschäft, ☐ 171.  
Bock, J., Handelsmann.  
Fiddicke, W., Restaurateur.  
Schulz, J., Kantinenpächter.

Uferstrasse.

9—10. Militärkassus.  
Kaserne des Leib-Grenadier=  
Regiments König Fried=  
rich Wilhelm III. (1.  
Brandbg.) Nr. 8 ☐ 235.  
v. Hertell, J., Oberleutnant.  
v. Rothmer, W., Oberleutnant.  
v. Trotha, A., Leutnant.  
v. Wodtke, J., Leutnant.  
v. Tilly, Ch., Leutnant.  
Henning, W., Leutnant.  
v. Bronzjanski, G., Leutnant.  
v. Behr, M., Leutnant.  
v. Wietersheim, A., Leutnant.  
Dr. Tornow, J., Assistentzarzt.  
Schmalz, J., Sergeant.  
Gutzzeit, M., Vicefeldwebel.  
Thomel, T., Vicefeldwebel.  
Spoenemann, R., Büchsenm.  
Stendel, P., Vicefeldwebel.  
Wahlisch, R., Vicefeldwebel.  
Pohlenz, J., Feldwebel.  
Jahre, H., Sergeant.  
Dissig, A., Vicefeldwebel.  
Wolf, A., Feldwebel.  
Vietmeyer, R., Sergeant.  
Bergert, G., Feldwebel.  
Salomon, W., Vicefeldwebel.  
Gäner, G., Sergeant.  
Krüger, H., Feldwebel.  
Prestel, Ch., Vicefeldwebel.  
Wunsch, H., Sergeant.  
Neuendorf, D., Feldwebel.  
Busse, C., Vicefeldwebel.  
Kämke, A., Vicefeldwebel.  
Bock, H., Sergeant.  
Würfel, H., Feldwebel.  
Uhlmann, W., Feldwebel.  
Beyer, W., Vicefeldwebel.  
Moriz, J., Vicefeldwebel.  
Haumann, W., Vicefeldwebel.  
Menze, A., Vicefeldwebel.  
Folqmann, G., Sergeant.

Enquath, J., Sergeant.  
Rothnagel, J., Büchsenmacher.  
Franke, C., Kasernenwärter.  
Glagow, Kasernenwärter.  
Bachmann, Garn.=Bw.=Kontr.  
Kulewsk, Kaserneninspektor.  
Priestergasse.  
11 Fiskus.  
Neubau der königl. Regierung.  
12 Stadtgemeinde.  
Staschke, D., Schlosser.  
Gottschalk, H., Tischlerstr., V.

**Lohhof.**

Zwischen Brückthorstr. und Oder=  
brücke, am Oderufer.

**Louisenstraße.**

I. Polizei=Revier, Bureau, Thile=  
straße 8. X. Stadtbezirk.  
Parochie: Haus Nr. 1—4 Marien=  
kirche. Haus 5—10 Georgenkirche.

Stiftsplatz.

1 Fischer, G., Eigentümer, E.  
Heine, R., Eisendreher.  
Preibisch, A., Arbeiter.  
Lehmann, J., Eisendreher.  
Grafer, C., Cigarrenmacher.  
Greck, A., Witwe.  
Kleman, R., Schuhmacher.  
Richter, D., Witwe.  
Spoerer, R., Stellmacher.  
Welf, A., Arbeiter.  
Dert, A., Schuhmacher.  
2 Gielisch, C., Maurer=Polier, E.  
Wollinjack, A., Handschuh=  
machermstr.  
Schwarzschulz, R. u. C., Rent.  
Baganz, A., Steuererheber.  
Dohrmann, W., Kupferschmied  
Ziebarth, J., Schrauben=  
schneider.  
Berfelde, Ch., Fischhändlerin.  
Wegener, W., Arbeiter.  
3 Seilberger, C., Handschuh=  
macher, E.  
Lenz, W., Stellmacher.  
Neumann, A., Kochfrau.  
Bache, A., Stellmacher.  
Busch, C., Arbeiter.  
Hoffmann, M., Postschaffner.  
Hauf, D., Tischler.  
Hennig, A., Arbeiter.  
Sänger, R., Arbeiter.  
Loepert, J., Arbeiter.  
Brunisch, W., Schuhmacher.  
Seepoldt, G., Invalide.

Liesfeld, D., Töpfer.  
Kunzag, D., emerit. Lehrer.  
Wollant, J., Arbeiter.  
Lehmann, G., Töpfer.  
Nieguth, A., Näherin.  
Schadraf, J., Arbeiter.  
Münzig, R., Arbeiter.  
4 Eckstein, Th., Kaufmann, E.  
Franke, W., Kaufmann.  
Streiter, C., Milit.=Anwärter.  
Ernel, C., Schlosser.  
Leider, C., Arbeiter.  
Kresse, H., Kgl. Bauaufseher.  
Woiwode, W., Lohndiener.  
Becker, G., Arbeiter.  
Erdmann, C., Agent.  
Wollant, J., Schuhmacher.  
Wildgrube, H., Arbeiter.

Sophienstrasse.

5 Schulze, W., Bausekretär, E.  
Kaczmarek, W., Instrumenten=  
bauer.  
Gärtner, W., Gen.=Kom.=Bote.  
Gleichfeld, Witwe.  
Schulz, R., Generalkommiss.=  
Kanzlei=Diätar.  
Hering, H., Lehrer.  
Gieseler, C., Arbeiter.  
Strese, W., Arbeiter.  
6 Frühlingshausen, H., Rent., O.  
Hampel, G., Ober=Postkasten=  
Kendant a. D. u. Rech=  
nungsrat.  
Girndt, M., Kgl. Oberlehrer.  
Schrape, D., Spezialkommiss.=  
Sekretär.  
Burckhardt, Ch., verw. Büchsen=  
macher.  
Schneider, J., Arbeiter.  
Frühlingshausen, J., Arbeiter.  
7 Rudolph, J., Kaufmann, O.  
Rudolph, A., Kanzleirat.  
Teuber, J., verw. Kaufmann.  
Roedel, L., Witwe.  
Schütz, H., Postassistent.  
Thiele, P., Zahlmstr.=Aspir.  
Mühlenhoff, A., Oberpost=  
direktionssekretär.  
Berkner, C., Schmied.  
Schneller, H., Arbeiter.  
7a Baustelle.  
7b Jacschke, R., Maurerinstr., O.  
Simon, P., Lackierer.  
Sparmann, A., Schmied.  
Winkler, R., Vor=Schlosser.  
Sommerfeld, C., Wäsche=  
näherin.  
Kranich, P., Vice=Wachtmstr.  
Platz, W., Schmied.  
Mertens, A., Reg.=Superman.

- Willeke, S., Sergeant.  
 Börlis, K., Sergeant.  
 Doffow, L., Buchhalterin.  
 8 Minge, W., Handelsgärtin, O.  
 9 Zänkert, M., O.  
 Voigt, F., Ziegelmufr.  
 Gauck, K., Arbeiter.  
 Zickelbein, K., Arbeiter.  
 Giese, W., Arbeiter.  
 Gensch, S., Arbeiter.  
 Kalisch, W., Arbeiter.  
 Plettig, K., Stellmacher.  
 10 Märtschank, M., Eigen-  
 tümerin, E.  
 Priem, S., Arbeiter.  
 Schneider, G., Arbeiter.  
 Orłowski, K., Arbeiter.  
 Sandke, L., Arbeiterin.  
 Dentschel, L., Arbeiterin.

### Zuckauerstraße.

II. Polizei = Revier, Bureau:  
 Fischerstraße 8. IX. Stadtbezirk.  
 Parochie: Gertraudkirche.

Grosse Müllroserstrasse.

- 1 Thiede, L., Kaufmann, E.  
 Pahl, W., Hausbäckermufr.  
 Niepraszdt, W., Schuhmachmufr.  
 Bock, C., Lokomotivführer.  
 Kulack, J., Arbeiter.  
 Haffe, P., Drahtweber.  
 Sperling, C., Witwe.  
 Grapenthin, A., Arbeiter.  
 Grothe, A., Schmied.  
 Brückmann, C., Töpfer.  
 Reise, C., Maurer.  
 Mecke, K., Schuhmacher.  
 Fedrich, M., Arbeiter.  
 Ziche, G., Arbeiter.  
 2 Schüler, C., Bremser, E.  
 Gutsche, C., Schuhmacher.  
 Melcher, Th., Tischler.  
 Vierich, C., Tischler.  
 Seiler, G., Tischler.  
 Lampe, A., Schlosser.  
 Welske, A., Arbeiter.  
 Schamuel, A., Nilfsbremser.  
 Meißner, D., Arbeiter.  
 Mielenz, C., Arbeiter.  
 Sievert, W., Arbeiter.  
 Wolff, K., Arbeiter.  
 Kaller, B., Arbeiter.  
 Kluge, F., Arbeiter.  
 3/6 Schulze, Baustellen, O.  
 Lagerpl. d. Märk. Kerzenfabrif.  
 7 Neumann, C., Metallgewebe-  
 fabrikant, E., Kontor  
 Bischofstr. 11/12.

- Kramer & Neumann, Frankf.  
 Metallgewebefbr. 279  
 8 Schulz, L., Witwe, E.  
 Decker, G., Arbeiter.  
 Sperling, A., Schlosser.  
 Müllk, J., Schlosser.  
 Böhme, P., Witwe.  
 Göbe, C., Arbeiter.  
 9 Berfelde, L., Maurer, E.  
 Schmidt, P., Heizer.  
 Schmidt, S., Schuhmachermufr.  
 Klinke, A., Arbeiter.  
 Englien, Witwe.  
 10 Bornelshert, G., Arbeiter, E.  
 Schulz, J., Arbeiter.  
 Baum, C., Arbeiter.  
 Bürger, A., Schmied.  
 Wankum, W., Töpfer.  
 Jurife, W., Arbeiter.  
 Steingraber, S., Arbeiter.  
 Brunsow, G., Arbeiter.  
 Wonneberger, C., Arbeiter.  
 Rosignol, W., Arbeiter.  
 Marschner, A., Schuhmachmufr.  
 Stiller, K., Arbeiter.  
 Weinert, P., Schmied.  
 Büschel, W., Korfenschneider.  
 11 Imhoff, C., Bw., Eigentüm., E  
 Ackermann, M., Witwe.  
 Freymark, D., Schuhmacher.  
 Kezer, K., Arbeiter.  
 Gast, K., Korfenschneider.  
 Schulz, A., Witwe.  
 Lehmann, K., Töpfer.  
 Bollmer, K., Arbeiter.  
 Kersten, G., Arbeiter.  
 Zeuke, S., Arbeiter.  
 Krause, B., Witwe.  
 Schildan, F., Schuhmacher.  
 Döring, B., Tischler.  
 Schmidt, F., Arbeiter.  
 12 Jahn, K., Arbeiter, E.  
 Gericke, F., Arbeiter.  
 Düring, K., Maurer.  
 Schulze, K., Arbeiter.  
 Thuesorge, F., Arbeiter.  
 Bernau, C., Arbeiter.  
 Münische, G., Arbeiter.  
 Rowalski, S., Arbeiter.  
 Feller, G., Invalide.  
 Werner, F., Arbeiter.  
 Schneider, W., Arbeiterin.  
 Melchert, F., Arbeiterin.  
 Rachel, J., Arbeiter.  
 Schneider, W., Arbeiter.  
 13/14 Beysen, vw. Goldarbeiter,  
 Baustellen, O.  
 15—19 Verein Lutherstiftung,  
 Lutherstift, Krankenheil-  
 anstalt.

- Jahn, C., Oberin.  
 Schoppe, C., Maschinist.  
 Leipzigerstrasse.  
 20 verbunden m. Leipzigerstr. 23b.  
 21 Ostrowski, J., Weichensteller, E  
 Saul, L., Schlosser.  
 Schlüter, S., Tischlermufr.  
 Buchwalter, G., Arbeiter.  
 Bökfel, A., Schuhmacher.  
 Herzog, A., Arbeiter.  
 Gade, W., Arbeiter.  
 Kramer, A., Töpfer.  
 Petke, L., Witwe.  
 Rechenberg, M., Witwe.  
 22 Krüger, F., Arbeiter, E.  
 Sparmann, C., Arbeiter.  
 Behrend, C., Arbeiter.  
 Fröhlich, G., Schmied.  
 Gärtner, W., Stellmacher.  
 Weidner, W., Bahnwärter a. D.  
 Schulz, W., Arbeiter.  
 Linke, F., Arbeiter.  
 Grünmacher, F., Arbeiter.  
 Zuckarelli, K., Schlosser.  
 23 Briantowsky, P., Schlosser, E.  
 Alisch, A., Fuhrmann.  
 24 Seelig, F., Eigentümer, E.  
 Schulze, C., Bureaugehülfe.  
 Hünke, C., Witwe.  
 Lehmann, S., Achsendreher.  
 Teske, S., Schuhmacher.  
 Dybr, G., Invalide.  
 Pottkura, S., Invalide.  
 Meier, S., Kaufmann.  
 Kahle, G., Arbeiter.  
 25 Graß, D., Baunternehmer, E.  
 Magnus, W., Lokomotivheizer.  
 Lehmgrübner, Schlosser.  
 Brauer, C., vw. Proviantmufr.  
 Janekki, Schlosser.  
 Kreuziger, S., Schuhmachmufr.  
 Neumann, G., Tischler.  
 Lampe, K., Bahnarbeiter.  
 Seewald, F., Kutscher.  
 26 28 Graß, Baustellen.  
 29 Heine, Böttchermufr., Werkstelle  
 30, 34 Kleinchen, Baustellen.  
 35 Fürcht, F., Schaffner, E.  
 Grosse Müllroserstrasse.

### Magazinplatz.

- IV. Polizei = Revier, Bureau:  
 Berlinerstr. 52. XI. Stadtbezirk.  
 Parochie: Georgenkirche.  
 Berlinerstrasse.  
 1 Weisbrich, C., Bäckermufr., E.  
 Großmann, S., gerichtlicher  
 Bücherrevisor.

Bachmann, M., Ww., Rentiere.  
 Weichert, C., Arbeiter.  
 Brückmann, C., Arbeiter.  
 Hoffert, A., Fuhrmann.  
 Kreiser, A., Werkmeister.  
 Böttcher, B., verw. Polizei-

Kommissar.  
 Schulz, J., Witwe.

- 2 Bornemann, M., vw. Prof., O.  
 Biedermann, J., Pensionär.  
 Eggert, A., Kanzleirat a. D.  
 Püschel, W., Kammereikassen-

Rendant.  
 Moldenauer, A., vw. Kanzleir.  
 Schulz, A., Lehrer.

Graß, Chr., Witwe.

Weigmann, W., Sattler u.  
 Viktualienhdl.

Bogen, W., Arbeiter.

Schönbach, C., Witwe.

- 3 Schmidt, J., Böttcher, E.  
 Drecher, gen. Bäcker, A., penf.  
 Kreisbote.

Bertram, M., Fräulein.

Burrmann, K., Arbeiter.

Wegener, C., Arbeiterin.

Schneider, H., Cigarrenmch.

Breitenfeld, J., Schlosser.

Krause, A., Waschfrau.

Jenmerich, C., Witwe.

Schulstrasse.

### Marienstraße.

- I. Polizei-Revier, Bureau: Thile-  
 straße 8. X. Stadtbezirk.  
 Parochie: Marienkirche.

Halbestadt.

- 1 v. Simon, G., verw. Major, O.  
 Krüger, K., Polizeibeamter.  
 Lipke, A., Barbier u. Friseur.  
 Bengisch, C., vw. Reg.=Kanzlist.  
 Michaelis, B., vw. Kaufmann.  
 Kipping, K., vw. Fabrikdirektor.  
 Frank, K., Agent.  
 Zeschke, A., Kaufmann, gr.  
 Oderstr. 41.

Harnecker, L., Rentiere.

Teichner, A., verw. Polizeiergt.

- 2 Uhse, L., verw. Rentiere, E.  
 Krüger, Ch., verw. Geh.  
 Postrat.

Prawitz, Ch., vw. Kaufmann.

Wontke, J., Rentiere.

Wichmann, L., Arbeiterin.

Kanawischer, C., Arbeiterin.

- 3 Katholische Gemeinde.

Katholisches Pfarrhaus und  
 St. Marienstift.

Schramm, L., Pfarrer.

Szillus, H., Kaplan.

Lawadowsky, P., Küster.

Pomorski, J., Kirchendiener.

Leuchtenring, H., Lehrerin.

Stiftsplatz.

### Marktplatz.

III. Polizei-Revier, Bureau:  
 Oderstraße 46. V. Stadtbezirk.  
 Parochie: Marienkirche.

Grosse Soharnstrasse und  
 Junkerstrasse.

- 1 Lagowitz, M., Kaufmann, E.

Henschel, J., Kaufmann.

2 gehört zu gr. Scharnstr. 68.

3 gehört zu gr. Scharnstr. 67.

4 gehört zu gr. Scharnstr. 66.

5 gehört zu gr. Scharnstr. 65.

6 gehört zu gr. Scharnstr. 64.

Bischofstrasse

- 7 Musäus, H., Fabrikbes., O.

Schulz, C., Restaurateur.

Klaus, C., Geschirrhändler.

Schumann, W., Kaufmann

u. Schneidernstr.

Birchholz, D., Witwe.

Stammnitz, C., Schneidernstr.

Schulz, A., Witwe.

Koliske, P., Schneidernstr.

8 Simon, L., Kaufmann, E.

König, C., Zahn-Techniker.

Witte, J., Eisenbahnarbeiter.

9 Stadtgemeinde.

Lurz, G., Dampf-Bettfedern-  
 Reinigungs-Anstalt, Jun-  
 ferstr. 21.

Hopfe, W., Schuhmacher.

10 Stadtgemeinde.

Goldene 10, Schumann, W.,  
 Herren-Garderobengesch.

11 Stadtgemeinde.

Rathaus, Magistrat, ☐= 5.

Ratskeller-Restaurant (Zuh.  
 C. Vollmann).

### Mittelstraße.

IV. Polizei-Revier, Bureau:  
 Berlinerstraße 52. XIVa. Stadt-  
 bezirk.

Parochie: Nikolaikirche.

Rossstrasse.

- 1 Lay, L., Handelsfrau, E.

Schwefel, J., Arbeiter.

Materne, M., Arbeiterin.

Lehmann, Ch., Arbeiterin.

Bensch, W., Arbeiter.

Reschke, J., Arbeiterin.

Reschke, A., Arbeiter.

- 2 Schimmel, J., Fuhrherr, E.

Heidenreich, C., Schuhmacher.

Falk, C., Arbeiter.

Friedrich, C., Arbeiter.

Fanjelow, L., Witwe.

- 3 Hoffmann, P., Fabrikbes., O.

Schattschneider, G., Cigarren-  
 macher.

Höhne, H., Werkstr.

Lüben, A., Arbeiterin.

Strauß, J., Kesselschmied.

Engler, C., Kutscher.

- 4 Hoffmann, P., Fabrikbesitz., E.

Schneider & Co., W., Maschin-  
 Fabrik u. Kesselschmiede,  
 ☐= 67.

- 5 Hoffmann, P., Fabrikbesitz., O.

- 6 Naase, A., Eigentümer, E.

Schallipp, J., Schlosser.

Zobel, G., Arbeiter.

Rose, H., Schmied.

Groß, K., Fleischer.

Otto, K., Arbeiter.

Thieme, C., Arbeiter.

Hauptstein, G., Arbeiter.

Henke, M., Witwe.

- 7 Natusch, J., Hausbesitzer, O.

Petersdorf, K., Arbeiter.

Regien, K., Arbeiter.

Weidner, K., Hausdiener.

Schneider, H., Schlosser.

Schmidt, H., Arbeiter.

Vinke, J., Invalide.

Buchert, K., Arbeiter.

Hanisch, C., Witwe.

- 8 Natusch, J., Hausbesitzer, E.

Haberland, P., Bureau-Hilfs-  
 arbeiter.

Herrmann, C., Fleischermstr.

Richter, D., Maler.

- 9 Wolf, W., Eisenbahnassst., O.

Kloß, K., Reg.=Kanzleidner.

Mählig, A., Witwe.

Hölzel, J., Volontär.

Grund, J., Arbeiter.

- 10 Drogge, A., Maurer, E.

Schulz, W., Arbeiter.

Tamm, C., Steingutdreher.

Kern, L., Almoosenempfang.

Krönert, M., Arbeiterin.

Meyer, C., Töpfer.

Schützenstrasse.

- 11 Kubal, J., Eigentümer, E.

Kubal, W., Witwe, Kranz-  
 binderin.

Schulz, J., Arbeiter.

Heisuck, W., Arbeiter.

- 12 Seyfarth, W., Ww., Eigent., E.  
Weigmann, G., Schlosser.  
Hoehne, A., Schlosser.  
Schirm, S., Schuhmacher.  
Gerasch, D., Kellner.  
Neumann, C., Arbeiter.  
Kunert, A., Arbeiter.  
Kunert, P., Witwe, Portier.  
Helm, Ch., Witwe, Arbeiterin.
- 13 Bruje, B., Kesselschmiedemstr. E  
Freitag, J., Kesselschmiedemstr.  
Lange, W., Schlosser.  
Pannach, W., Handelsfrau.  
Kupisch, A., Arbeiter.  
Felsch, A., Arbeiter.  
Kern, H., Schlosser.
- Leopoldstrasse.
- 14 Heuert, A., Maurer, O.  
Domke, W., Witwe.  
Krüger, J., Arbeiter.  
Nichter, D., Witwe.  
Stein H., Maurer.  
Schulz, W., Witwe.  
Schulz, C., Arbeiter.
- 15 Heuert, A., Maurer, E.  
Kipisch, J., Pantoffelmacher.  
Schulz, S., Arbeiter.  
Casper, C., Zimmermann.  
Stregel, J., Schmied.  
Heuert, P., Arbeiter.  
Zensch, C., Arbeiter.  
Greschke, S., Maler.
- 16 Pitschke, R., Steinzeigmstr., E.  
Keil, W., Schneidernstr.  
Hansen, C., Steueraufscher.  
Freitag, Th., Kesselschmied.
- 17 Steinicke, J., Lackierermstr., E.  
Prestel, S., Werkmstr.  
Wiehle, Witwe.  
Schulz, S., Arbeiter.  
Boge, C., Arbeiter.  
Hübner, A., Zwaliide.
- 18 Schickert, C., Baumaterialien-  
handlung, E.  
Koenig, C., Ww., Arbeiterin.  
Berndt, J., Schuhmacher.  
Hedoch, M., Renten-  
Empfängerin.  
Henschel, C., Arbeiter.  
v. Besser, C., Maschinist.  
Merkert, M., Aufwärterin.
- 19 Collath & Benz, W., Fabrik-  
besitzer, O.  
Neumann, S., Werkmstr.  
Jänicke, P., Gärtner.  
Schneider, W., Fräulein.
- 20 Gaul & Hoffmann, Maschinen-  
fabrik.
- 21 Weimann, C., Schmiedemstr. E  
Hildebrandt, J., Polizeiserg.

- Bugiel, J., Kaufmann.  
Schwabe, G., Vorschlosser.  
Sztuch, P., Schuhmacher.  
Giese, J., Arbeiter.  
Stein, S., Former.  
Kohloff, G., Cigarrenmacher.  
Schwarz, P., Witwe.  
Gaertner, M., Droschkenbesitzer.  
Gaertner, C., Witwe.  
Sauer, C., Arbeiter.  
Jänicke, J., Dreher.  
Bauer, C., Büchsenmacher.  
Fechner, A., Schuhmacher.
- 22 Wezel, A., Kaufmann, E.  
Fischer, C., Nachtwächter.  
Schulze, C., Arbeiter.  
Klopsch, A., Rentiere.  
Nichter, M., Arbeiterin.
- 23 Böhme, R., Glasermstr., E.  
Kossstrasse.

### Mühlengasse.

IV. Polizei = Revier, Bureau:  
Berlinerstraße 52. XI. Stadt-  
bezirk.

Parochie: Georgenkirche.

#### Am Graben.

- 1 Bliemel, J., Färberei, E.  
Gerhardt, Ch., Rentier.  
Schulz, A., Generalkommiss.  
Diätar.  
Callies, G., Postpackmstr.  
Fellechner, M., Waschfrau.  
Berfelde, B., ehem. Fischer.
- 2/3 Faust, C. (unbewohnt) O.
- 4/5 Mielenz, M., Witwe, E.  
Born, S., Witwe, Fleisch-  
beschauerin.  
Mielenz, A., Rentier.  
Berth, A., Kaufmann.  
Schattschneider, A., Hand-  
arbeits-Lehrerin.  
Blume, C., Arbeiter.  
Beckert, Arbeiter.

#### Kietzergasse

- 6 Klein, J., Spediteur, O.  
Schindelmeiser, M., Arbeiter.  
Paeseler, P., Witwe.  
Spiegel, S., Tischler.  
Zahn, J., Arbeiter.  
Schmidt, J., Arbeiter.  
Hennig, Karl, Arbeiter.  
Schmidt, L., Kupferschmied.  
Trenn, A., Steingutdreher.
- 7 Schwarzenhauer C., Magist.  
Sekretär, E.  
Höfling, P., Witwe.

#### Am Graben.

### Große Müllroserstraße.

II. Polizei = Revier, Bureau:  
Fischerstraße 8. IX. Stadt-  
bezirk.

Parochie: Gertraudkirche.

#### Tzschetzschnower Oberweg.

- 1 Reichsgarten.  
Frankf. Aktien-Brauerei, O.  
Blonske, J., Restaurateur.
- 2 Frankf. Aktien-Brauerei, O.  
Wilke, A., Schuhmacher.  
Gorsky, D., Schuhmacher.  
Baltot, S., Klempner.  
Neumann, D., General-Kom-  
missions-Diätar.  
Quatschning, J., Polizei-  
Sergeant.  
Sering, J., Büffetier.  
Zappe, A., Witwe.  
Schlicht, A., Witwe.  
Nicolaus, A., Witwe.
- 3 Frankf. Aktien-Brauerei, O.  
Woltersdorff, C., Tischler.  
Lehmpfuhl, J., Arbeiter.  
Kloster, J., Maurer.  
Minge, A., Arbeiter.  
Kruschwitz, P., Schuhmacher.  
Järke, R., Korbmacher.
- 4 Eisenbahnhofikus.  
Reichel, A., Arbeiter.  
Schulz, A., Schneiderin.
- 5 Groskopf, G., Schlosser, E.  
Peschke, Ch., Witwe.
- Eisenbahntunnel.
- 6 Groskopf, G., Schlosser, O.  
Müller, G., Schuhmacher.  
Förster, W., Schuhmstr.  
Schuster, P., Arbeiter.  
Grund, L., Waschfrau.  
Besthorn, S., Schuhmacher.  
Schulz, J., Heizer.  
Schüler, R., Bahnarbeiter.  
Freiberg, L., Witwe.  
Regul, R., Schuhmacher.  
Drescher, R., Arbeiter.  
Höft, R., pens. Weichensteller.  
Scholz, P., Arbeiter.  
Neumann, R., Schuhmacher.  
Peschke, J., Holzpantoffelmach.  
Peschke, M., Tuchpantoffel-  
macher.  
Göbe, C., Handelsfrau.  
Wolf, L., Händlerin.  
Heidenreich, R., Schuhmacher.  
Peglau, J., Schuhmacher.  
Schulz, A., Arbeiter.  
Drescher, J., Arbeiter.  
Schilzki, W., Arbeiter.  
Krummbein, G., Maurer.

- 7 Haake, F., Eigentümerin, E.  
Gust, Rud., Militär=Invalide.  
Häusler, J., Arbeiter.  
Höhrich, C., Arbeiterin.  
Kernicke, L., Witwe.
- 8 Kretschmer, C., Böttcher=  
mstr., E.
- 9 Voigt, H., Rentiere, O.  
Gast, J., Materialwarenhdl.  
Jäger, M., Barbier.  
Fischer, J., Tischler.  
Christ, A., Maurer.  
Fuchs, Geschw., M. & C.  
Helmer, H., pens. Weichenst.  
Gouby, C., Handelsmann.  
Brunst, C., Strickerin.  
Damschke, H., Arbeiterin.  
Preuß, H., Arbeiter.  
Pietack, M., Witwe.
- 10 Voigt, H., Rentiere, O.  
Fuchs, Kesternwarenhändlerin.  
Krummbein, A., Schneiderin.  
Hilbert, A., Zahlmeister=Ksp.  
Wähler, P., Bezirks=Feldw.  
Schulze, G., Arbeiter.  
Bläse, C., Schmied.  
Gerber, A., Witwe.  
Raabe, M., Witwe.  
Buchert, K., Arbeiter.  
Neumann, A., Witwe.  
Dlewski, J., Böttcher.  
Banisch, D., Arbeiter.
- Kl. Müllrosertrasse.
- 11 11a Tiek, D., Eigentümer, E.  
Lukas, W., Schmied.  
Barluschke, A., Töpfer.  
Edling, W., Arbeiter.  
Häusler, H., Bohrer.  
Schulz, F., Arbeiter.  
Lofensky, P., Arbeiter.  
Göke, W., Arbeiter.  
Dubrow, Witwe.  
Noack, W., Witwe.  
Jüttner, C., Witwe.  
Schwanke, H., Schuhmacher.  
Lau, W., Arbeiter.  
Petri, L., Arbeiter.  
Schlichting, K., Gärtner.  
Schneider, D., Eisendreher.  
Grünberger, H., Arbeiter.  
Gärtner, C., Witwe.  
Schröter, D., Arbeiter.  
Mathias, A., Wäscherin.  
Wenzel, W., Rangiermstr.
- 12 Bloch, C., Fleischermstr., E.  
Brauer, W., Schuhmacher.  
Libscher, C., Telegraphist.  
Höhne, W., Maler.  
Herrchen, G., Schmied.  
Schröter, A., Cigarrenfabrikt.
- Ebert, K., Schlosser.  
Bösch, C., Eisenbahn=Diätar.  
Ribba, A., Bremser.  
Kleina, J., Schlosser.  
Gihart, C., Brauer.
- 13 Bloch, C., Fleischermstr., O.  
Silbernagel, F., Arbeiter.  
Richter, M., vw. Lokomotivf.  
Fenzlau, A., Schlosser.  
Methner, H., Tischler.  
Neuenfeld, H., Wagenmstr.  
Schneider, K., Arbeiter.  
Gräber, H., Arbeiter.  
Pannicke, K., Arbeiter.  
Loeschke, H., Maler.  
Grüzmacher, W., Arbeiter.  
Gnädig, P., Arbeiter.
- 14 Dittmar, A., Werkführer, E.  
Thater, C., Lokomotivführer.  
Jahnke, Th., Polizei=Sergt.  
Hochschild, H., Tapezierer.  
Schukatshack, C., Lackierer.  
Loff, C., Dachdecker.  
Korn, K., Witwe.  
Adam, C., Schneider.  
Pietack, C., Tischler.  
Waldow, D., Arbeiter.  
Pohl, C., Arbeiter.  
Drescher, W., Arbeiter.  
Budemann, C., Arbeiter.
- 15 Stadtgemeinde.  
Gertraudschule.  
Saniß, G., Rektor.  
Thun, H., Schuldiener.
- 16 Schulz, H., Werkführer, E.  
Tettenborn, A., Arbeiter.  
Thiede, F., Arbeiter.  
Materne, A., Witwe.  
Maywald, A., Arbeiter.  
Schmidt, C., Arbeiter.  
Dahlbock, W., Arbeiter.  
Matthies, C., Schmied.  
Mertens, W., Arbeiter.  
Hörhold, A., Eisendreher.  
Nowak, St., Arbeiter.  
Schmöker, P., Maurer.
- 17 Besche, H., Restaurateur, E.  
Schulz, Witwe.  
Jordan, Witwe.  
Schüler, W., Maurer.  
Gärsch, D., Schlosser.  
Hellwig, K., Maler.  
Voigt, G., Schmied.  
Christauschack, P., Schuhm.  
Lukaschewik, M., Bremser.
- 18 Schulz, C., Bauunternehmer,  
Schornsteinbaugeschäft, E.  
Bernhardt, H., Händlerin.  
Schulz, A., Witwe.  
Voges, F., Posamentier.
- 19 Hoffmann, C., Konditor, E.  
Hölzke, W., Böttchermstr.,  
Werkstatt Carlstr.  
Drus, J., Kohlenhändler.  
Lofensky, A., Maurerpolier.  
Wilhelm, K., Schuhmacher.  
Groening, Orgelspieler.  
Polzin, K., Brennerei=Arbeit.
- 20 Schimpfe, W., Witwe, O.  
Schulz, H., Arbeiter.  
Böhme, D., Sattler.  
Brandt, H., Schlosser.  
Schulisch, A., Maschinenschl.  
Liersch, F., Arbeiter.  
Boge, G., Arbeiter.  
Schmidt, H., Kistenmacher,  
Werkstatt Collegienstr. 10.  
Feldmann, D., Arbeiter.
- 21 Schimpfe, W., Witwe, E.  
Thie, C., Witwe.  
Gersdorf, W., Witwe.  
Herrmann, F., Arbeiter.
- 22 Krüger, J., Eigentümer, E.  
Drescher, W., Arbeiter.  
Findeisen, W., Arbeiter.  
Pafe, C., Arbeiter.  
Giese, G., Arbeiter.  
Lempfuhl, K., Zimmerer.
- 23 Stiftung des Kinderfranken=  
hauses.  
Würdig, G., Invalide, V.  
Kurs, Gärtner.  
Wieder, F., Maurer.  
George, Witwe.  
Sandow, Invalide.
- 23a Gohlke, F., Eigentümer, E.  
Gohlke, D., Postassistent.  
Härtling, W., Weichensteller.  
Kuschke, D., Schaffner.  
Reichert, C., Invalide.  
Krüger, A., Arbeiter.  
Künicke, G., Werkführer.  
Menze, A., Witwe.  
Müller, W., Arbeiter.  
Standke, W., Telegr.=Arbeiter.  
Schulz, H., Arbeiter.  
Besche, M., Witwe.  
Schröter, F., Arbeiter.
- 23b Heydel, G., Schachtmstr., E.  
Schulz, H., Schlosser.  
Schulz, H., Büchsenmacher.  
Schulz, P., Schlosser.  
Schulz, P., Verkäuferin.  
Lerche, C., Heizer.  
Matthies, F., Bremser.  
Heydel, K., Schlosser.  
Heydel, P., gepr. Lokomotivf.  
Müller, L., Witwe.  
Müller, P., Steingutdreher.  
Jänicke, L., Witwe.

Jänicke, P., Schlosser.  
 Grund, H., Töpfer.  
 Kobold, K., Schlosser.  
 Pietag, J., Witwe.  
 Kiefe, K., Witwe.  
 Both, A., Arbeiter.  
 23c Falk, C., Tischlermstr., E.  
 Ackert, W., Bremser.  
 Heydel, C., Lokomotivheizer.  
 Falke, A., Werkführer.  
 Stolz, J., Maurer.  
 Grund, H., Waschfrau.  
 Schmidt, J., Arbeiter.  
 Balz, H., Schornsteinmurer.  
 Schottstädt, J., Polizei-Sergt.  
 Birk, C., Arbeiter.  
 23d Schmidt, W., Arbeiter, E.  
 Hellmer, A., Former.  
 Krause, H., Arbeiter.  
 Host, C., Gärtner.  
 Meißner, G., Schlosser.  
 Woltersdorf, A., Witwe.  
 Kleinschmidt, K., Werkführer.  
 Berger, J., Witwe.  
 Wurl, J., Hilfsbremser.  
 Leimberger, W., Schlosser.  
 Modrow, J., Vorhloffer.  
 Kaul, L., Schuhmachermstr.  
 24 Fuhrmann, C., Baumeister  
 und Brauereibesitzer, E.  
 Frankf. Hochbrauerei, ☐=228.  
 Dujbeck, P., Braumstr.  
 Weg nach dem Hedwigs-  
 berge.  
 25 Böttner, J., Chefredakteur, O.  
 Becker, A., Witwe.  
 Binder, H., Hilfsbremser.  
 Eckert, K., Bahnarbeiter.  
 Finke, W., Arbeiter.  
 Hirschfeld, J., Milchfahrer.  
 Rann, A., Arbeiter.  
 Krause, A., Invalide.  
 Lehmann, A., Hilfsbremser.  
 Lehmann, W., Arbeiter.  
 Rehbock, A., Schlosser.  
 Kieck, M., Arbeiterin.  
 Schulz, C., Arbeiter.  
 Samaritter, K., Drochken-  
 futscher.  
 Spiralk, E., Schuhmacher.  
 Vormelchert, K., Bahnarbeiter.  
 Wieder, A., Bahnarbeiter.  
 26 Böttner, J., Chefredakteur, E.  
 Brenska, L., vw. Zimmermstr.  
 27 Trowitsch, C., Hofbuch-  
 druckereibesitzer, O.  
 Hedwigsberg, gärtnerische Ver-  
 suchsstation, ☐=120.  
 Entelmann, P., Übergärtner.  
 Michelke, M., Wirtschafterin.

Lithographische Kunstanstalt,  
 ☐=120.  
 Engelman, K., Hausmstr.  
 28 Höpfner, J., Werkführer, O.  
 Klose, H., Tischler.  
 Falk, W., Witwe.  
 Walter, A., Rentenempfänger.  
 Sydow, L., Witwe.  
 Seehagen, A., Arbeiter.  
 29 Höpfner, J., Werkführer, E.  
 Kuban, L., Töpfer.  
 Köhne, G., Korbmachermstr.  
 Klaus, A., Werkmeister.  
 Wiese, A., Weichensteller.  
 Franke, J., Witwe.  
 Mertke, G., Arbeiter.  
 Wende, H., Drahtweber.  
 Herzog, C., Wagenführer.  
 30 Höpfner, J., Werkführer, O.  
 Steinbeck, G., Arbeiter.  
 Koszack, J., Arbeiter.  
 Bände, H., Lokomotivführer.  
 Pelka, P., gepr. Lokomotivh.  
 Stirn, A., Maschinenwärter.  
 Friedrich, P., Bureauvorsteher.  
 Bowik, C., gepr. Lokomotivh.  
 Junghans, C., Maler.  
 31 Polzin, G. K., Kaufmann, O.  
 Schade, K., Schuhmacher.  
 Wegner, W., Rangiermstr.  
 Piefke, W., Magazin-Aufseher.  
 Drehmel, W., Schmied.  
 Wittwer, J., Invalide.  
 Reich, P., Böttcher.  
 Paech, G., Schuhmacher.  
 Fuhrmann, K., Arbeiter.  
 Loffe, C., Arbeiter.  
 Krüger, A., Arbeiter.  
 Kiese, W., Arbeiter.  
 Kistow, K., Arbeiter.  
 Luckauerstrasse.  
 32 Koch, C., Restaurateur, E.  
 Dühr, J., gepr. Heizer.  
 Ebert, K., Schlächtermstr.  
 Dietrichs, K., Schlosser.  
 Schmidt, J., Schuhmacher.  
 Wittner, J., Schlosser.  
 Geiswandner, J., Rangier-  
 meister.  
 Gaasch, C., Schlosser.  
 Gliese, D., Lackierer.  
 Halle, H., Schlosser.  
 Teufert, P., Hoboist.  
 Schädicke, W., Bahnarbeiter.  
 Stahl, J., Arbeiter.  
 Pape, A., Töpfer.  
 32a Fößliche Erben, O.  
 Bachmann, Dr. Prof., Stifts-  
 platz 10, V.  
 Köhne, K., Arbeiter.

Kroll, H., Arbeiter.  
 Barthel, J., Schuhmstr.  
 Menschner, W., Schaffner.  
 Hampel, G., Bureaugehilfe.  
 Stefanski, S., Bremser.  
 Peter, H., Vorhloffer.  
 Hoffmann, P., Schlosser.  
 Thiele, G., Schuhmacher.  
 Kergel, G., Postschaffner.  
 Busch, K., Hoboist.  
 Labisch, G., Arbeiter.  
 33 Schmidt, A., Schuhmstr., E.  
 Belle, G., Schmied.  
 Fehmer, A., Hoboist.  
 Oboeter, W., Lokomotiv-  
 führer a. D.  
 John, H., Schlosser.  
 Kosak, M., Witwe.  
 Mary, W., Schaffner.  
 Feistel, G., Stellmacher.  
 Krüger, W., Lokomotivheizer.  
 Zoerner, K., Lokomotivh. a. D.  
 Burthardt, P., Stereotypneur.  
 Engel, K., Arbeiter.  
 34 Bohrer, J., Eisendreher, E.  
 Golze, K., Reisender.  
 Apel, C., Schuhmacher.  
 Stein, A., Steueramtsdiener.  
 Zahn, A., Weichensteller.  
 Hahn, H., Viehhändler.  
 Meilcke, C., Witwe.  
 Prinz, W., verw. Lehrer.  
 Seepoldt, J., Instrumtmach.  
 Loffe, J., Instrumentenmach.  
 Krüger, D., Schlosser.  
 Reiche, A., Klempnermstr.  
 Walter, J., Schlosser.  
 35 Hoyer, A., Sattler, E.  
 Berndtke, C., Tischler.  
 Falbe, A., Hoboistin.  
 Maire, H., gepr. Lokomotivh.  
 Jrgang, J., gepr. Lokomotivh.  
 Kulicke, K., Rentier.  
 Scheffler, W., Lokomotivführ.  
 Spaarmann, C., Bremser.  
 Thiel, H., Schaffner.  
 Pankonin, K., pens. Eisen-  
 bahn-Betriebs-Assistent.  
 Poesch, A., Schlosser.  
 Paarmann, P., Privatier.  
 Denk, H., Schuhmacher.  
 Schmidt, J., Arbeiter.  
 Schulz, P., Schlosser.  
 36 Henschel, C., Gastwirt, O.  
 Galow, C., Schaffner.  
 Walter, H., Bahnmstr. a. D.  
 Kunick, W., Zugführer.  
 Simon, G., Konditor.  
 Drescher, A., Arbeiter.  
 Schulz, W., Arbeiterin.



- Gieler, W., Arbeiter.  
 Koppe, H., Töpfer.  
 37 Raemmerer, B., Bahnmstr.  
     a. D., E.  
 Reiche, A., Lokomotivführer.  
 Schulz, B., verw. Bahnmstr.  
 Schulz, M., Lokomotivführer.  
 Hermann, D., Werkmstr. a. D.  
 Kaser, H., Stationsassistent.  
 Weidner, S., Zugführer.  
 Kempf, A., vw. Bahnwärter.  
 38 Prezel, W., Bäckerinstr., O.  
 Stein, A., Witwe.  
 Schulz, A., Sparsassenbuch=  
 6 halter.  
 Valentin, Ch., Postunter=  
 beamter a. D.  
 Wolff, A., Fräulein.  
 Bruhn, H., Arbeiter.  
 Lust, B., Witwe.  
 Schulz, W., Lokomotivheizer.  
 Engelmann, E., Witwe.  
 Streckler, A., Schlosser.  
 Hartlapp, W., pens. Weichenst.  
 Schirmer, G., Stellmacher.  
 Feige, P., Schuhmacher.  
 Knoblauch, E., Witwe.  
 39 Krüger, F., Rentier, O.  
 Földner, M., Witwe.  
 Schmidt, F., Lokomotivheizer.  
 Birkholz, L., Telegraphen=  
 Leitungsrevisor.  
 Arendt, M., Blätterin.  
 Krüger, R., Stationsvorst. a. D.  
 Merz, H., Zwalde.  
 40 Hochschild, R., Eigentümer, E.  
 Kramer, A., Lademstr.  
 Schulz, A., verw. Stations=  
 Assistent.  
 Schönfeld, E., Rentiere.  
 Piezner, E., vw. Materialien=  
 Verwalter.  
 Veder, D., Töpfer.  
 Zimmermann, A., Rentiere.  
 Mängel, Geschw., Rentieren.  
 Gade, L., Stat.-Mf. a. D.  
 Studer, F., Lackierer.  
 Grümenthal, L., Rentiere.  
 Karge, F., Lokomotivführer.  
 41 Apitz, E., Eigentümer, E.  
 Saul, E., Lehrer.  
 Reinhard, J., Lehrer.  
 Richter, R., Zahlmeister-Assp.  
 Zapary, F., Lokomotivf. a. D.  
 Krüger, A., Telegraphist.  
 Schubert, J., Werkmeister.  
 Friederich, E., Kaufmann.  
 Trompack, G., Schuhmacher.  
 42 Schulz, R., Kohlenhdl., E.  
 Abraham, W., Bahnwächter.  
 Schneider, J., Witwe.  
 Bollfratz, A., Postschaffner.  
 Neumann, A., Pensionär.  
 Krause, A., Schmied.  
 Leipzigerstrasse.  
 43/45 Stadtgemeinde, Baustellen.  
 Leipzigerplatz.  
 46 Balke, J., Schuhmachinstr., E.  
 Bischof, P., Cigarrenfabrikant.  
 Schümann, F., Schaffner.  
 Wartenberg, M., Instru=  
 mentenmacher.  
 Bätjch, D., Lokomotivführer.  
 Höflich, P., Werkmstr.  
 Neumann, A., Lokomotivheizer.  
 Zimmerling, G., Lokomotiv=  
 führer.  
 Falke, A., Schaffner.  
 Krüger, E., Bahnarbeiter.  
 Gosemann, D., Militär=  
 anwärter.  
 Päsche, E., Schuhmacher.  
 Ulrich, A., Schlosser.  
 46a Wilske, D., Lackierer, E.  
 Hübner, H., Privatier.  
 Krause, W., Postschaffner.  
 Henkel, G., Zugführer a. D.  
 Maire, D., Arbeiter.  
 Gleiche, R., Lokomotivführer.  
 Berger, R., Lehrer a. D.  
 Domke, E., Schneiderin.  
 Falkenberg, G., Kanzlist.  
 Schiller, R., Lokomotivheizer.  
 Sarrach, W., Arbeiter.  
 46b Hochschild, E., Eigentümer, O.  
 Rieringer, G., Lehrer.  
 Beisert, H., Postschaffner a. D.  
 Sommer, F., Lokomotivführer.  
 Richter, D., Eisenb.-Werkmstr.  
 Koppe, A., Lokomotivführer.  
 Heinrich, P., Lademstr.  
 Fegler, H., Lokomotivführer.  
 Raban, H., Lokomotivheizer.  
 Zschieschang, T., Backmstr.  
 Pasche, A., Schlosser.  
 Gehler, M., verw. Lokomotiv=  
 führer.  
 47 Scholz, A., Fleischerinstr., E.  
 Wolschke, E., Ww., Arbeiterin.  
 Rupp, H., Arbeiter.  
 Lustig, M., Ww., Arbeiterin.  
 Ambroselli, M., Schlosser.  
 Krüger, M., Ww., Waschfrau.  
 Müller, A., Arbeiter.  
 Juritz, D., Bäckerinstr.  
 Einsporn, A., Vor Schmied.  
 Kurth, W., Arbeiter.  
 48 Stawiszynski, W., verwitwete  
 Bäckerinstr., E.  
 Seiling, F., Bäckerinstr.
- Abraham, W., Arbeiter.  
 Koliske, W., Schuhmacher.  
 Schulze, A., Arbeiter.  
 Pfeffelin, M., Witwe.  
 Standke, L., Hilfsbremser.  
 Vorke, H., Maurer.  
 Bunk, E., Schmied.  
 Köhse, D., Ww., Handelsfrau.  
 Krüger, F., Arbeiter.  
 Ferchland, Th., Korfenschneid.  
 Kopper, G., Arbeiter.  
 Bukowski, E., Arbeiter.  
 49 Dummert, W., Lokomotiv=  
 führer a. D., E.  
 Ender, G., Unfallrentner.  
 Schröter, E., Kupferschmied.  
 Büttner, W., Arbeiter.  
 Deickert, F., Sattler.  
 Braß, G., Schuhmacher.  
 Lehrich, W., Vorarbeiter.  
 Heinze, E., Schuhmachermstr.  
 Gaebler, A., Arbeiter.  
 Rujch, P., Kesselheizer.  
 50 Britschke, M., Gemüsehandlg.  
 Schulz, verw. Kaufmann, O.  
 Hennig, D., Arbeiter.  
 Prieuer, F., Handelsmann.  
 Tulle, H., Arbeiter.  
 Süste, H., Schuhmachermstr.  
 Henkel, E., Schuhmachermstr.  
 Groh, W., Arbeiter.  
 Schleese, L., Witwe.  
 Kimmritz, E., Arbeiter.  
 Friedenreich, P., Arbeiter.  
 Fämel, W., Schuhmacher.  
 Barow, R., Tischler.  
 Zeute, A., Witwe.  
 Kuhblank, P., Tischlerinstr.  
 Kubatz, P., Schuhmacher.  
 51 Schulz, verw. Kaufmann, E.  
 Kubowicz, A., Bremser.  
 Schulze, P., Töpfer.  
 Grünig, E., Arbeiter.  
 Schulz, E., Schuhmacher.  
 Zastrow, G., Lederzuschneider.  
 Anclam, A., Witwe.  
 Domke, F., Arbeiter.  
 Schleese, F., Arbeiter.  
 Drose, W., Schuhmacher.  
 Erbe, A., Gepäckträger.  
 Hirsborn, D., Dreher.  
 Meyer, E., Arbeiter.  
 Rahl, E., Arbeiter.  
 Carlstrasse.  
 52 Hillig, B., Witwe, E.  
 Arcy, F., Witwe.  
 Gesche, W., Arbeiter.  
 Beck, D., Maurer.  
 Schröter, A., Arbeiter.  
 Thieme, Witwe.

- 53 Märkische Aerzenfabrik, Heilborn & Co., O. ☐ 173.  
Schüge, G., Werkführer.
- 54/55 Kurth, C., Ww., Rentiere, E.  
Schulz, C., verw. Eisenbahn-  
Stations-Assistent.  
Schulz, P., Schriftfeger.  
Land, H., Steindrucker.  
Brüsch, Th., Bremser.  
Wolten, P., Postschaffner.
- 56 Behrendt, M., Witwe, E.  
Jährling, C., Schuhmacher.  
Freimark, H., Lokomotivheizer.  
Zörner, A., Lokomotiv-  
heizer a. D.  
Behrchen, R., Lokomotivheizer.  
Neumann, D., Bremser.  
Schulz, D., Bremser.  
Lehmann, P., Lokomotivheizer.  
Behrendt, P., Malermstr.  
Heltwagen, M., Arbeiterin.  
Herke, J., Arbeiter.  
Brose, A., Arbeiter.  
Grüzmacher, P., Schlosser.  
Knoll, A., Pantoffelmacherin.
- 57 Rey, M., Zimmermstr., O.  
Charlier, H., verw. Pastor.  
Siewerts, C., penf. Steuer-  
Aufseher.  
Brehmer, P., Maschinenwärter  
Drobbe, C., gepr. Heizer.  
Grunert, C., Rangiermstr.  
Kettischlag, H., penf. Bahn-  
beamter.  
Below, C., Töpfer.
- 58 Ulrich, Witwe, O.  
Kahl, C., Bäckerin.
- 59 Andree, F., Arbeiter, E.
- 60 Mattner, W., Eigentümer, E.  
Koch, A., Bremser  
Birkholz, S., Witwe.  
Kluge, K., Witwe.  
Pietack, P., Rangierer.  
Falk, M., Witwe.  
Fiebig, C., Fräulein.  
Döring, W., Arbeiter.  
Thieme, K., Bremser.  
Schonert, P., Witwe.  
Schippeck, K., Witwe.
- 61 Kalies, F., Arbeiter, E.  
Lange, M., Klempnermstr.  
Schneider, F., Schuhmacher-  
meister.  
Kühn, D., Schlosser.  
Rudolf, I., Ausgedinger.  
Melchior, C., Schneidermstr.  
Georg, G., Bremser.  
Helmmer, W., Maurer.  
Erler, A., Arbeiter.  
Groszalsky, G., Schuhmacher.
- Weirauch, H., Schlosser.  
Liebholz, R., Arbeiter.
- 62 Lichtenfeld, W., Handelsm., E.  
Weber, C., Zahlmstr.-Aspirant.  
Hesse, A., Radler.  
Gierke, K., Lokomotivheizer:  
Gerhardt, R., Lackierer.  
Strauchmann, W., Stellmach.  
Senf, J., Arbeiter.  
Eichenbach, K., Schuhmacher.  
Haber mann, A., Arbeiter.  
Webers, W., Güterbodenarb.  
Briestap, W., Zuschneider.
- 63 Music, Geschw., A. u. E., Buch-  
halterinnen, O.  
Schröter, D., Arbeiter.  
Baier, H., Arbeiter.  
Dolling, W., Arbeiter.  
Schicke, C., Ww., Arbeiterin.  
Wenzel, P., Arbeiter.  
Wolfert, W., Arbeiter.  
Leißner, M., Kleinkinderschul-  
lehrerin.  
Hempe, G., Maler.  
Schulz, D., Sattler.  
Neumann, W., Arbeiter.  
Kogge, C., Arbeiter.  
Kätel, H., Ww., Arbeiterin.
- 63a Busch, F., Hilfsladenmstr., E.  
Furchtbar, A., Schornstein-  
mauer.
- 63b Rau, W., Eigentümer, E.  
Zukunft, K., Wagenmstr.
- 63c Drawer, H., Schuhmacher-  
meister, E.  
Grunwald, R., Handelsmann.  
Schüttko, J., Arbeiter.  
Stein, C., Arbeiter.  
Becker, C., Arbeiter.  
Dreßler, G., Schuhmacher.  
Krüger, W., Lackierer.  
Böhm, W., Arbeiter.  
Tamm, C., Schlosser.  
Tubodecki, F., Arbeiter.  
Guttsche, R., Dienstmann.  
Buchholz, W., Arbeiter.  
Wandke, G., Arbeiter.
- 63d Richter, P., Schlosser, E.  
Ewald, K., Tischler.  
Unbehau, K., Arbeiter.  
Brinkmann, W., Betriebssekr.  
Fornseist, K., Telegraphist.  
Gabriel, H., Witwe.  
Labe, K., Lokomotivheizer.  
Mewis, K., Reg.-Kanzlist.
- 63e Hesse, A., Rentiere, E.  
Buchholz, W., Bremser.  
Schlegel, K., vw. Lokomotiv-  
führer.  
Liermann, K., Postpackmstr.
- Döring, F., Zugführer.  
Schlegel, D., Malermstr.  
Zimmermann, K., Arbeiter.
- 64 Music, Geschw., A. u. E., Buch-  
halterinnen, E.  
Music, D., Agent.  
Miehahn, W., penf. Lokomotiv-  
führer.  
Thate, W., Lehrer.  
Krien, H., Heizer.  
Boldt, C., Arbeiter.  
Dietrichs, C., Witwe.  
Borchert, G., Lokomotivheizer.  
Binder, C., Lokomotivführer.  
Bachert, H., Witwe.  
Lange, F., Maschinenwärter.  
Schumann, J., Arbeiter.  
Weimann, G., Arbeiter.  
Huntjscha, A., Schlosser.  
Dreier, C., Witwe.
- Sogen. schwarzer Weg.
- 65 Fricke, F., vw. Kaufm., E.  
Fricke, C., Kaufmann, Re-  
gierungsstr. 12.
- 65a Berndt, G., Buchdrucker, E.  
Billerbeck, A., Schuhmachmstr.  
Heppler, K., Postschaffner.  
Schwarz, W., Postschaffner.  
Krüger, A., Schlosser.  
Küffer, F., Lokomotivheizer.  
Haupt, W., Pensionär.  
Franz, W., Rangiermstr.  
Gebhardt, G., Schlosser.  
Schwarz, C., Witwe.  
Großmann, Cl., Fräulein.  
Birke, K., Schuhmacher.  
Bär, F., Schuhmacher.
- 66 Schulze, A., Witwe, E.  
Goile, H., Arbeiter.  
Märkisch, K., Zimmermann.  
Löwe, C., Postschaffner.  
Schulze, P., Schlosser.  
Lange, F., Arbeiter.  
Kerenz, F., Arbeiter.  
Brummack, S., Witwe.  
Otto, G., Töpfer.  
Schulze, W., Böttcher.
- 67 Schmidt, P., Eisendreher, E.  
Schulz, R., Maler.  
Döring, L., Invalide.  
Berthold, A., Schuhmachmstr.  
Ladewig, A., Schuhmacher.
- 68 Birkholz, C., Eigentümer, O.  
Schmidt, F., Vorarbeiter.  
Gräber, W., Arbeiter.  
Thürnagel, A., Schuhmacher-  
meister.  
Kranig, W., Arbeiter.  
Schleimert, A., Arbeiter.  
König, F., Bote.

- 69 Birkholz, C., Eigentümer, E.  
Noack, R., Viktualien-Gesch.  
Lempful, A., Witwe.  
Grunewald, H., Arbeiter.  
Wegener, W., Arbeiterin.  
Rudolph, A., Arbeiter.  
Strauß, W., Arbeiter.
- 70 Stiegemann, W., Witwe,  
Bäckereibesitzerin, E.  
Schmieder, H., Tischler.  
Förster, F., Arbeiter.  
Lang, A., Witwe.  
Ullmann, D., Arbeiter.  
Köpfe, C., Arbeiter.
- 71 Görlich, D., Fleischerstr., E.  
Schmidt, F., Eisendreher.  
Brieger, C., Tischler.  
Giese, H., Arbeiter.  
Keller, W., Arbeiter.  
Krause, A., Zimmermann.  
Görlich, A., Rentier.
- 72 Gruf, C. F., Pianofabrikant, O.  
Baustellen.
- 73 Fiedler, S., Kaufmann, E.  
Scomoda, L., Schuhmacher-  
meister.  
Vorisch, A., Maurer.  
Streiter, M., Malerstr.  
Stranz, C., Maurer.  
Winkler, M., Köchin.  
Herke, P., Cigarrenarbeiter.  
Heidenreich, A., Witwe.  
Schrodter, C., Arbeiter.  
Görsdorf, C., Arbeiter.  
Fortte, H., Schuhmacher.  
Starke, C., Schuhmacher.  
Fechner, F., Schuhmacher.  
Buder, G., Tischlerstr.
- 74 Lutherisches Waisenhaus.  
Milius, D., Arbeiter.  
Horn, W., Arbeiter.  
Horn, H., Witwe.  
Heinze, Ch., Witwe.  
Wildegans, C., Arbeiter.  
Hinze, D., Invalide.  
Weiße, M., Witwe, Kranz-  
binderin.  
Becker, D., Wagenstr. a. D.  
Noack, R., Arbeiter.  
Grunow, W., Witwe.
- 75 Berchtold, D., Barbier u.  
Friseur, E.  
Jurise, F., Arbeiter.  
Kaasch, C., Militär-Invalide.  
Eichberg, J., Arbeiter.  
Löcke, H., Arbeiter.  
Leutloff, C., Sattler.  
Braun, C., Arbeiter.  
Schulze, A., Arbeiter.  
Wildegans, G., Töpferstr.
- Raschke, C., Arbeiter.  
Voigt, C., Witwe.  
Staar, R., Arbeiter.
- 76 Gaedike, A., Bau = Unter-  
nehmer, E.  
Grieger, H., Hausierer.  
Blafowski, J., Schuhmacher.  
Gottlob, F., Arbeiter.  
Pitschke, K., Arbeiter.  
Jahn, H., Arbeiter.  
Krueger, G., Arbeiter.  
Zänkert, C., Schuhmacher.  
Voss, R., Witwe.  
Rebel, W., Arbeiter.  
Schent, J., Arbeiter.  
Weiß, P., Arbeiter.  
Andree, A., Schuhmacher.  
Völter, L., Witwe.  
Schering, M., Arbeiterin.  
Wenzel, R., Arbeiter.
- 77 Gaedike sen., A., Baumter-  
nehmer, O.  
Gaedike jun., A., Maurer.  
Raschke, C., Arbeiter.  
Löhde, R., Witwe.  
Kröber, M., Wittwe.  
Schulze, H., Witwe, Grün-  
framhandel.  
Jenzke, A., Arbeiter.  
Stuff, W., Arbeiter.  
Massilge, G., Schmied.
- 78 Eisenbahn-Zirkus.  
Schulz, H., Weichensteller I. Kl.  
Nowarra, A., Weichensteller  
I. Klasse.  
Menger, Ph., Weichensteller  
I. Klasse.  
Löhde, W., Weichensteller.  
Kalshne, G., Arbeiter.  
Sünder, J., Arbeiter.
- 79 Weber, W., Zimmermann, E.  
Pürchel, C., Schlosser.  
Müller, C., Arbeiter.  
Ignatius, C., Schuhmacher.  
Bogdach, C., Arbeiter.  
Weiß, J., Waschfrau.  
Hartmann, A., Scheuerfrau.  
Eisenbahntunnel.
- 80 Gruf, C., Rentier, O.  
Mummert, F., Arbeiter.  
Nopper, C., Arbeiter.  
Müller, F., Schuhmacher.  
Wenzel, A., Maurer.  
Grieger, G., Maler.  
Rebel, H., Arbeiter.  
Großmann, R., Arbeiterin.  
Andree, R., Schuhmacher.  
Viezentius, P., Witwe.
- 80a Gruf, C., Rentier, O.  
Jädike, R., Arbeiter.
- Andree, P., Bildhauer.  
Gärtner, D., Arbeiter.  
Sauer, F., Arbeiter.  
Andree, F., Arbeiter.  
Sauer, R., Arbeiter.  
Freund, C., Arbeiter.  
Strahl, A., Arbeiter.  
Andree, R., Schuhmacher.  
Schent, R., Arbeiter.  
Sporkeder, M., Witwe.
- 81 Plagemann, F., Lehrer, E.  
Scharje, L., Ww., Handelsfrau.  
Schmidt, D., Arbeiter.  
Busé, R., Arbeiter.  
Pinnow, H., Arbeiter.  
Stein, R., Arbeiter.  
Gräber, G., Arbeiter.  
Schwarz, M., Witwe.  
Gerath, J., Witwe.
- 82 Wandel, A., Kanzleibeamter, E.  
Wandel, W., Arbeiter.  
Budack, R., Kesselheizer.  
Bohle, W., Schuhmachermstr.  
Bohle, R., Schuhmacher.  
Schroeter, W., Arbeiter.  
Frömming, J., Arbeiter.  
Luther, W., Arbeiter.  
Gebert, G., Arbeiter.  
Weidner, R., Arbeiter.  
Höhne, F., Arbeiter.  
Graf, D., Eisendreher.  
Schulze, F., Arbeiter.  
Hoffmann, W., Hilfsbremser.  
Streiter, A., Witwe.  
Streiter, Ch., Witwe.  
Mücke, L., Witwe.  
Liebig, R., Witwe.  
Dubrow, L., Witwe.
- 83 Briefmeister, L., Eigent., E.  
Sanne, F., Arbeiter.  
Milde, A., Arbeiter.  
Karras, R., Klempner.  
Affeld, C., Schuhmachermstr.  
Schulz, R., Schuhmachermstr.  
Buggisch, F., Arbeiter.  
Triebecke, L., Arbeiter.  
Föhling, J., Arbeiter.  
Walldorf, R., Weichensteller.  
Togke, R., Arbeiter.  
Waldow, A., Arbeiter.  
Göbler, W., Arbeiter.  
Weisner, P., Ww., Waschfrau.  
Junge, P., Ww., Arbeiterin.  
Schindler, A., Arbeiterin.
- 84 Köhler, M., Kommissions-  
Geschäft, O.  
Rückert, H., Arbeiter.  
Schulze, H., Ofenfeker.  
Lehmann, R., Schuhmacher.  
Siegert, A., Arbeiter.

Focke, J., Ww., Handelsfrau.  
Schulz, P., Arbeiter.  
Seeliger, D., Schuhmacher.  
Thieme, G., Arbeiter.  
Eckenhof, A., Arbeiterin.  
Schwarzer Weg.

### Kleine Müllroserstraße.

H. Polizei = Revier, Bureau:  
Fischerstraße 8. IX. Stadtbezirk.  
Parochie: Vertraudkirche.

### Grosse Müllroserstrasse.

- 1 Nagler, W., Jwalide, E.  
Lubusch, W., Arbeiter.  
Weiß, R., Arbeiter.  
Schulz, A., Wagenführer.  
Siegert, S., Cigarrenfabrik.  
Neuber, F., Hilfsbremser.  
Horn, F., Arbeiter.  
Engel, F., Feuermann.  
Siegmund, B., Orgelbauer.  
Burmamm, Näherin.  
Grieger, Fabrikarbeiterin.  
Schur, Witwe.
- 2 Nieguth, W., Eigentümer, E.  
Roack, C., Arbeiter.  
Lehmann, S., Schuhmacher.  
Gebler, G., Arbeiter.  
Schnall, C., Instrumenten-  
macher.  
Böhme, W., Arbeiter.  
Schulke, M., Arbeiter.  
Reichert, A., Arbeiter.  
Haupt, Louise, Witwe.  
Schulz, W., Maurer.  
Wegner, F., Arbeiter.  
John, C., Arbeiter.  
Bokowski, G., Arbeiter.  
Kofz, C., Arbeiter.  
Haupt, C., Arbeiter.
- 2a Ties, A., Witwe, E.  
Scholz, A., Schuhmacher.  
Feldmann, A., Arbeiter.  
Knispel, G., Maurer.  
Kossignol, L., Witwe.  
Zafzjewsky, L., Witwe.  
Schieweg, Th., Witwe.  
Müller, W., Witwe.
- 2b Wunsch, M., Bäckerinstr., E.  
Roack, C., Arbeiter.  
Meißner, W., Arbeiter.  
Rüdiger, G., Arbeiter.  
Lofner, B., Witwe.  
Schulz, A., Arbeiter.  
Schulz, B., Maler.  
Kaufmann, G., Arbeiter.
- 2c Fechner, R., Maschinenb., E.  
Schnall, W., Töpfer.

- Pieffe, F., Arbeiter.  
Löffler, W., Arbeiter.  
Birwitz, M., Handelsfrau.  
Fiske, F., Arbeiter.  
Arbicht, A., Arbeiter.  
Stange, Th., Maurer.  
Schade, Witwe.
- 2d Jordan, Witwe, gr. Müll-  
roserstr. 17, O.  
Freyer, J., Arbeiter.  
Höhne, A., Arbeiter.  
Leng, S., Arbeiter.  
Bitterling, F., Arbeiter.  
Ewald, W., Arbeiter.  
Venert, P., Arbeiter.  
Schröter, W., Schuhmacher.  
Goerke, S., Arbeiter.
- 2e Richter, G., Telegraphen-  
arbeiter, E.  
Marrgraf, M., Schuhmacher.  
Wiese, P., Arbeiter.  
Burps, W., Arbeiter.  
Friedrich, W., Arbeiter.  
Lehmann, C., Arbeiter.  
Wördenhof, D., Metallarb.  
Schulz, G., Arbeiter.
- 2f Gast'sche Erben O.  
Gast, J., Materialwarenhdl. V.  
Wolf, R., Tischler.  
Hahnhold, A., Messerschmied.  
Laube, P., Versicherungsbeamt.  
Linke, C., Gärtner.  
Schwäbisch, W., Arbeiter.  
Kobold, G., Arbeiter.  
Köbel, S., Arbeiter.  
Löffler, W., Arbeiter.  
Köbel, L., Witwe.  
Thonke, W., Arbeiter.
- 3 Furchert, R., Eigentümer, E.  
Richter, R., Arbeiter.  
Matterne, G., Arbeiter.  
Niemer, G., Arbeiter.  
Benne, Handelsfrau.  
Schmidt, Handelsfrau.
- 4 Natisch, W., Stellmacher, E.  
Heinrich, A., Arbeiter.  
Düring, C., Arbeiter.  
Kranich, D., Schmied.  
Richter, G., Arbeiter.  
Rebel, A., Arbeiter.  
Kuchling, G., Arbeiter.  
Kramer, M., vw. Arbeiter.
- 5 Jaeger, W., Arbeiter, E.  
Schmalz, S., Maurer.  
Krüger, F., Arbeiter.  
Thürmann, F., Arbeiter.  
Zerbe, P., Tischler.  
Paul, L., Witwe.  
Linke, A., Arbeiter.  
Möbus, G., Arbeiter.

- Meißner, G., Arbeiterin.  
Dreißer, W., Arbeiterin.
- Nach dem Tzschetzschnowe  
Oberweg.
- 6 Taubert, F., Ackerbürger E.  
Wall, G., Hilfsbremser.  
6a Schickert, C., Maurer, E.  
Lehmpul, C., Arbeiter.  
Jakob, G., Wagenführer.  
Stein, P., Witwe.  
Lehmann, F., Tischler.  
Wegener, G., Arbeiter.  
Wildgrube, C., Arbeiter.  
Biegel, G., Witwe.
- 7 Paulick, F., Arbeiter, E.  
Engel, P., Arbeiter.  
Haupt, W., Arbeiter.  
Pösch, L., Arbeiter.  
Kramer, R., Arbeiter.  
Kramer, G., Arbeiter.  
Kaschke, M., Witwe.  
Ties, L., Witwe.  
Rudolf, W., Witwe.  
Krüger, M., Witwe.
- 8 Paulick, F., Eigentümer, O.  
Hajdaß, St., Arbeiter.  
Läfer, L., Frau.
- 9 Paulick, F., Eigentümer, O.  
Jahn, A., Witwe.  
Schuhmacher, R., Arbeiter.  
Jahn, D., Arbeiterin.  
Möbis, F., Arbeiter.
- 10 Paulick, F., Eigentümer, O.  
Hinze, G., Tischler.  
Feger, G., Arbeiter.  
Hegel, J., Mühlenbauer.
- 11 Voigt, R., Zimmermann, E.  
12 Ziegler, G., Schlosser, E.  
13 Rotenbeutel, W., Gärtnerei-  
besitzer, E.  
Heinze, A., Arbeiter.  
Schönwetter, M., Arbeiterin.
- 14 Leeje, W., Gärtnereibesitzer, E.  
Gliesche, R., Witwe.  
Landsberg, F., Schuhmacher.  
Gebler, G., Arbeiter.  
Leeje, M., Kranzbinderin.
- 15 Leschke, A., Witwe, E.  
Wackert, C., Arbeiter.  
Welf, M., Arbeiter.  
Wehlack, A., Arbeiter.
- 16 Voigt, C., E.  
Banißch, G., Arbeiter.  
Maier, W., Arbeiter.  
Lino, Anna.  
Wandelt, D., Bremser.  
Haustein, A., Zimmerer.  
Sauer, D., Schmied.  
Hirsch, G., Hilfsbremser.  
Kriening, J., Tischler.

Schmittke, W., Maler.  
 Reinecke, W., Invalide.  
 Siedler, J., Arbeiterin.  
 Mandikow, R., Schlosser.  
 Koch, W., Schlosser.  
 Wittstock, F., Arbeiter.  
 Stiegler, P., Arbeiter.  
 17 Willmann, Marie, E.  
 Kirst, J., pens. Weichensteller.  
 Liebenau, G., Schmied.  
 Sinze, D., Tischler.  
 Wilde, S., Arbeiter.  
 Pahl, G., Arbeiter.  
 18 Jaeschke, R., Bäckerin, E.  
 Schulz, F., Witwe.  
 19 Böttcher, F., Weichensteller, E.  
 Schramm, G., Schuhmacher.  
 Anders, R., Arbeiter.  
 Pudor, W., Witwe.  
 Adowsky, W., Witwe.  
 20 Böttcher, L., Witwe, E.  
 Marth, M., Witwe.  
 Sempke, R., Arbeiter.  
 Hoffmann, C., Tischler.  
 Brandenburg, W., Arbeiter.  
 Kretschmer, A., Arbeiter.  
 21 Welzel, J., O.  
 Welzel, H., Restaurateur.  
 Siegert, W., Arbeiter.  
 Schulz, A., Arbeiterin.  
 Schulze, P., Arbeiterin.  
 Just, P., Barbier.  
 Wunsch, M., Arbeiterin.  
 Ballajchke, K., Arbeiterin.  
 Pohle, C., Arbeiter.  
 22 Welzel, J., O.  
 Jahnke, W., Sattler.  
 Last, W., Arbeiter.  
 Beland, R., Schuhmacher.  
 Seeler, M., Arbeiter.  
 Wiedemann, A., Arbeiter.  
 Winzer, C., Arbeiterin.  
 23 Gehner, A., Witwe, E.  
 Löschke, W., Invalide.  
 Heinrich, G., Invalide.  
 Looke, F., Schlosser.  
 Böhme, C., Maurer.  
 23a Lorenz, W., Schuhwarenfabr.  
 Sub. Mauerstr. 8, O.  
 Matern, S., Cigarrenmacher.  
 Neubauer, R., Cigarrenfabr.  
 Kuhnert, R., Arbeiter.  
 Berger, W., Arbeiter.  
 Rowalkowsky, A., Zimmerer.  
 Borkowsky, A., Schuhmachstr.  
 23b Zimmermann, W., Bau-  
 tischlerin, O.  
 Schneider, F., Arbeiter.  
 Hoen, W., Arbeiter.  
 Zimmermann, R., Maurer.

Weinert, L., Arbeiter.  
 Kirks, W., Arbeiter.  
 Kruf, J., Schuhmacher.  
 Tieg, E., Arbeiter.  
 Gerber, P., Maler.  
 24 Zimmermann, D., Tischler, O.  
 Steinborn, A., Dachdecker.  
 Prekel, C., Arbeiter.  
 Schulz, R., Maurer.  
 Thiede, A., Strohflechter.  
 Marsch, M., Arbeiterin.  
 Dörfer, A., Witwe.  
 Rothe, S., Witwe.  
 Wulfert, R., Arbeiter.  
 25 Schulz, C., Hauswirt, E.  
 Schneider, G., Arbeiter.  
 Bluschke, S., Arbeiter.  
 Kupfer, J., Arbeiter.  
 Sauer, C., Arbeiter.  
 Schulze, R., Arbeiter.  
 Grünberg, A., Arbeiter.  
 Kollowske, G., Arbeiter.  
 Horn, M., Arbeiterin.  
 26 Horn, L., Eigentümer, O.  
 Doil, F., Arbeiter.  
 Gabriel, D., Arbeiter.  
 Hanert, S., Arbeiter.  
 Krüger, R., Witwe.  
 Wegener, R., Invalide.  
 Brasse, R., Arbeiter.  
 Bein, A., Arbeiter.  
 Jordan, J., Arbeiter.  
 Lenz, A., Witwe.  
 Stahn, P., Witwe.  
 Horn, G., Stadtarmer.  
 Wendel, M., Invalide.  
 27 Horn, L., Eigentümer, E.  
 Kruschke, F., Arbeiter.  
 Pudor, J., Arbeiter.  
 Stahn, R., Töpfer.  
 Schieck, L., Arbeiter.  
 Pudor, A., Witwe.  
 Schildern, P., Schuhmacher.  
 Mummert, A., Maurer.  
 Andre, A., Arbeiter.  
 Eichhorn, J., Arbeiter.  
 Wiederoch, S., Tischler.  
 Zademach, W., Arbeiter.  
 Schöpe, G., Invalide.  
 Grosse Müllrosenstraße.

**Neuer Markt.**

IV. Polizei = Revier, Bureau:  
 Berlinerstraße 52. XIIIb. Stadt-  
 bezirk.  
 Parochie: Nikolaitirche.  
 Leopoldstraße.  
 1 Krüger, B., vw. Kaufmann, E.  
 Zuckarelli, C., Kaufmann.

Zuckarelli, W., Schlosser.  
 Same, C., Feuerwehrmann.  
 Emanuel, W., Tischlerin, E.  
 Rausch, C., Witwe.  
 Nowacki, D., Arbeiter.  
 Mohr, A., Arbeiterin.  
 Burde, C., Postschaffner.  
 Hein, G., Schneiderin, E.  
 Hoffmann, J., Ober-Fahnen-  
 schmied.  
 Steinicke, G., Postschaffn. a. D.  
 Zuckel, D., Schlosser.  
 Herrmann, W., Schuhmacher.  
 Steinicke, S., Schuhmacher.  
 Steinbach, M., Arbeiterin.  
 1a Sader, F., pens. Schaffner, E.  
 Korpus, A., verw. Lehrer.  
 Pahl, R., Arbeiter.  
 Büschel, A., Näherin.  
 Friedrich, S., Arbeiter.  
 Leipert, A., Ww., Schneiderin.  
 Runge, A., Witwe.  
 Sader, F., Fleischer.  
 2 Schwalbe, C., Eigentümer, E.  
 Arlet, F., Töpfer.  
 Weber, P., Witwe.  
 Harzer, P., Buchhalter.  
 Gallert, W., Arbeiter.  
 Krüger, M., Schlosser.  
 Klittmann, F., Arbeiter.  
 Swoch, R., Birstenmacher.  
 Gütthlein, T., Witwe.  
 Schickert, F., Maurer.  
 Bellack, M., Arbeiterin.  
 Seidler, C., Tischler.  
 Gerner, M., Arbeiter.  
 Grass, G., Arbeiter.  
 2a Werkner, F., Schankwirt, E.  
 Taebel, F., Reg.-Hauptk.=Vot.  
 Schulz, W., Schlosser.  
 Kaiser, A., Arbeiter.  
 Schneider, C., Zimmermann.  
 Fuß, M., Witwe.  
 Seele, A., Ww., Arbeiterin.  
 Bollack, C., Arbeiterin.  
 Haack, W., Ww., Arbeiterin.  
 Paesch, R., Arbeiter.  
 Gibs, P., Ww., Arbeiterin.  
 Hoffmann, A., Ww., Arbeiterin  
 3 Löbbicke, W., Ackerbürger, O.  
 Schattschneider, S., Lehrerin.  
 Hellmig, R., Arbeiter.  
 4 Löbbicke, W., Ackerbürger, E.  
 Sandstraße.  
 5 Ritschke, Ww., Eigentüm., E.  
 Schütze, A., Kaufmann.  
 Hübner, M., Lithograph.  
 Schulz, W., Postschaffner.  
 Krause, S., Gerichtsassist. a. D.  
 Leppin, A., Rentier.

- 5a Fuhrmann, A., Schlosser, E.  
Schwandt, F., Schmiedemstr.  
Kefner, A., Schlosser.  
Spieckermann, G., Handelsm.  
Kersten, E., Arbeiter.  
Wolf, K., Arbeiter.  
Keez, W., Arbeiter.  
Herzfeld, M., Musiker.
- 5b Losensky, D., Eigentümer, E.  
Wolf, K., Postbote.  
Knispel, H., Arbeiter.  
Weigelt, H., Arbeiter.  
Greschke, W., Arbeiter.  
Boigt, K., Tischler.  
Hermann, P., Maurer.
- 5c Losensky, D., Zimmermann, O.  
Bothe, H., Maurer.  
King, A., Nachwächter.  
König, A., Cigarrenmacher.  
Droge, H., Cigarrenfabrikant.  
Burtchen, E., Steinseker.
- 5d Losensky, E., Eigentümer, E.  
Müsch, E., Büchsenmacher=  
Meister, Neuer Markt 7a.  
Fischer, A., Magistratsbote.  
Neumann, P., Musiker.  
Herzfeld, H., Tischler.
- 5e Losensky, E., Eigentümer, O.  
Otto, W., Kantinenwirt.  
Schneider, F., Büchsenmacher=  
Meister, Neuer Markt 7a.  
Hente, D., Schlosser.  
Kranich, H., Feuerwehrmann.  
Fедermann, A., Gerichts=  
diener a. D.
- 6 Losensky, D., Ww., E.  
Zimmermann, A., Buchhalt.  
Hobel, E., pens. Briefträger.  
Worm, W., pens. Briefträger.  
Fleischer, E., Schlosser.  
Kadke, E., Hausdiener.
- 7 Werfner, D., Eigentüm., E.  
**Wiesenstrasse.**
- 7a Fuhrmann, G., Restaur., E.  
Birnack, E., Tischlermstr.  
Leipold, E., Büchsenmacher.  
Burchard, J., Schneidermstr.  
Aron, K., Pantoffelmacher.  
Müsch & Co., E., Gewehrfabrik,  
☐= 225.  
Meyer, L., Möbelfabrik.
- 7b Privatkasernement, Block I  
und II, Artilleriekaserne.  
Zänkert, M., Maurermstr., O.  
Stumpf, D., Zimmermstr. O.  
Klaffe, B., Kaserneninspektor.  
Heinrich, W., Kasernenwärter.  
Pleger, H., Leutnant.  
Brandt, J., Leutnant.  
Rossow, W., Feldwebel.

- Schulze, H., Vicesfeldwebel.  
Tanchina, J., Feldwebel.
- 8 Rosenfeld, E., Eigentümer, O.  
Path, E., Restaurateur.  
Braun, F., Stuckateur.
- 8a Unger, A., Pantoffelmacher, E.  
Unger, G., Maurer.  
Freyer, M., Zuschneider.  
Blümchen, G., Schneidermstr.  
Meyer, H., Barbier.  
Winkler, D., Maurer.
- 9 Egler, F., Viehhändler, E.  
Obst, H., Restaurateur.  
Rammel, H., Cigarrenmacher.  
Fluder, A., Trompeter.  
Haube, E., Sergeant.
- 10 Winter, W., Ackerbürger, E.
- 11 Raschke, E., Ackerbürger, E.  
Meyer, K., Polizeimeister.  
Grenzau, P., Wachtmstr.  
Pahl, L., Witwe.  
Pohl, K., Witwe.
- 12 Schulz, A., Eigentümer, E.  
Raschke, E., Witwe.
- 13 Barz, F., Stellmachermstr., E.  
Schneider, E., Zimmerer.
- 14 Pollack, G., Eigentümer, O.  
Rahn, H., Handelsmann.  
Brandt, A., Steindrucker.  
Palm, A., Arbeiter.  
Freudiger, E., Witwe.
- 15 Pollack, G., Eigentümer, E.  
Mietke, G., Reg. = Kanzlei=  
diener.  
Banisch, M., Witwe.  
Hebel, W., Arbeiter.  
Struse, K., Arbeiter.  
Golisch, P., Schmied.  
Klopsch, E., Witwe.  
Neumann, E., Witwe.
- 16 Gerasch, E., Schuhmacher=  
mstr., E.  
Boye, W., Juvalide.  
Bock, P., Witwe.  
Linke, Witwe.  
Schmidt, Chr., Arbeiter.  
Gefelle, W., Arbeiter.  
Steinicke, E., Arbeiter.

Rossmarkt.

**Ruhnen.**

- I. Polizei-Revier, Bureau: Thile=  
straße 8. X. Stadtbezirk.  
Parochie: Gertraudkirche.
- 1 Rechenberg, H., Schmiede=  
meister, E.
- 1a Militärstützpunkt.  
Pliquett, L., Vicesfeldwebel.

- 2 Mennigke, W., Gärtner, E.  
Fürstenwalderstrasse.
- 3 Wilhelmsgarten.  
Trageheim, L., verw. Re=  
staurateur, E.
- 4 Gebhardt, L., Gutsbesitzerin, O.  
Kaiser, F., Meier.  
Kleemann, F., Stellmacher.  
Schütz, Th., Pferdefnecht.
- 5 Gebhardt, L., Gutsbesitzerin, E.
- 6 Gebhardt, L., Gutsbesitzerin, O.  
Babel, E., Gärtner.  
Freitag, A., Kuhfütterer.  
Dohrmann, K., Pferdefnecht.  
Schild, W., Pferdefnecht.  
Krull, L., Gutsverwalter.
- 7 v. Weiß, D., Königl. Land=  
rat und Rittergutsbes., O.  
Steinicke, F., Arbeiter.  
Mertke, H., Arbeiter.  
Beitsch, W., Arbeiter.  
Kasper, K., Arbeiter.
- 8 Graebert, E., Gutsbesitzerin, O.  
Schardt, Ph., Administrator.  
Blüschke, K., Vogt.  
Fritsche, A., Kutscher.  
Schniegler, A., Arbeiter.  
Gericke, W., Tabakbauer.  
Gericke, K., Schuhmacher.
- 9 Gebhardt, L., Gutsbesitzerin, O.  
Keeze, H., Zieglermstr.  
Hefert, J., landw. Arbeiter.  
Grunow, G., Arbeiter.
- 10 Gebhardt, L., Gutsbesitzerin, O.  
Gesehe, F., Kutscher.  
Tscharnke, E., Schäfer.  
Grunow, W., Juvalide.  
Wydarty, J., landw. Arbeiter.
- 11 Stadtgemeinde, Ruhnenschule.  
Döring, W., Lehrer.
- 12 v. Weiß, D., Königl. Land=  
rat und Rittergutsbes., O.  
Moch, A., Kutscher.  
Hanschmann, E., Arbeiter.  
Schmolling, W., Arbeiter.  
Haake, W., Arbeiter.
- 13 v. Weiß, D., Königl. Land=  
rat und Rittergutsbes., O.  
Moch, A., Meier.  
Lange, F., Arbeiter.  
Busch, A., Arbeiter.  
Benike, A., Arbeiter.
- 14 v. Weiß, D., Königl. Land=  
rat und Rittergutsbes., O.  
Dan, E., Stellmachermstr.  
Lehmann, A., Meier.
- 15 v. Weiß, D., Königl. Land=  
rat und Rittergutsbes., O.  
Scholz, J., Brennermstr.  
Kohler, J., Oberschweizer.

16 Dominium Groß-Ruhnen.  
v. Weiß, D., Königl. Land-  
rat und Rittergutsbes., O.  
Grenlich, G., Administrator.

Lichtenbergerstrasse.

17 Eisenbahnfiskus.

Wolff, C., Arbeiter.  
Nieser, A., Arbeiter.

18 Vorwerk Ruhnen.

v. Weiß, D., Königl. Land-  
rat und Rittergutsbes., O.  
Thaler, A., Ww., Ruhnen 16.

19 Dreischer, C., Arbeiter, E.

20 Görz, W., Bahnwärter, E.  
Görz, F., Altstzer.

21 Melchert, F., Arbeiter, E.

22 Andre, G., Schuhmacher, E.

23 Baustelle.

24 Stadtgemeinde, Chauffeehaus.  
Reiche, G., Chauffeegeleiderh.

**Oberkirchplatz.**

II. Polizei = Revier, Bureau:  
Fischerstraße 8. IV. Stadtbezirk.  
Parochie: Marienkirche.

Oderstrasse.

1—4 sind unbewohnte Hinter-  
häuser der Grundstücke  
Bischoffstr. 16—20.

5 Rohde, W., Goldarbeiter, O.  
Strauß, C., Kaufmann.  
Sattel, A., Witwe.

Binder, R., Privatmann.

6 Stadtgemeinde.

Ganzkow, W., pens. Gen-  
darm-Oberwachtmeister.

Eichberg, F., Küster.

Buchholz, L., Friseur.

Grosse Scharnstrasse.

**Oderdamm.**

IV. Polizei = Revier, Bureau:  
Berlinerstraße 52. XIIIa. Stadt-  
bezirk.

Parochie: Nikolaitirche.

Leopolddenkmal.

1 Ruthenberg, W., Stations-  
assistent, O.

Weber, H., Berg=Juvaleide.

Schmidt, M., Stellmacher.

Krix, M., Schuhmachermstr.

Hildebrandt, W., Schmied.

Schmidt, M., verw. Arbeiter.

Keil, A., verw. Schutzmann.

Neumann, R., Tischler.

Eisenreich, M., Arbeiterin.

Mattner, G., Wagenführer.

Krüger, J., Zimmermann.

Hugler, M., Jrl.

Berwinski, A., pens. Bahn-  
wärter.

Lamm, W., Tischler.

Bernhardt, F., Maurer.

Schiefelbein, R., Schmiedemstr.

2 Steinicke, G., Witwe, E.

Lehmann, C., Sparkass.=Assist.

Keder, J., Arbeiter.

**Oderstraße.**

Haus Nr. 1—6 und 55—68

IV. Polizei = Revier, Bureau:

Berlinerstraße 52. Haus Nr.

7—25 und 31b—54 III. Polizei=

Revier, Bureau: Oderstraße 46.

Haus Nr. 26—31a II. Polizei=

Revier, Bureau: Fischerstraße 8.

— Haus Nr. 1—14 und 48—68

VI. Stadtbezirk. 15—25 und

31b—47 V. Stadtbezirk. 26—31a

IV Stadtbezirk.

Parochie: Haus Nr. 1—18 und

48—68 Nikolaitirche. Haus Nr.

19—47 Marienkirche.

1 Padel, J., Kaufmann und  
Rittergutsbesitzer, E.

Padel, J. G., Chemikalien-  
u. Farbwarenhandlung,  
14.

Mary, G., Kaufmann.

Müller, H., Landwirt.

Franke, G., Kaufmann.

Jakobistrasse.

2 Meilicke, W., Küster, E.

Kraft, M., Witwe.

Zeidler, G., Kaufmann.

Klemm, P., Arbeiter.

Hellwig, W., Schuhmacher=  
mstr., Nichtstr. 38.

3 Schüler, F., Küster, E.

Nielow, R., Rentier.

Haumüller, H., Schriftsezer.

Lehmann, A., Arbeiter.

Wille, M., Witwe.

Müller, Geschwister, Jrl.

Döring, M., Waschfrau.

Limburg, D., Geometer.

Zeidler, G., Maschinentech.

4 Geidner, H., vw. Kaufmann, E.

Woost, A., Restaurateur.

Hadek, R., Kanzlei=Diätar.

Schwandt, H., Schneidermstr.

Schnabel, G., Schneidermstr.

Zaenisch, H., Schuhmachermstr.

Gawran, A., Cigarrenmacher.

5 Mylius, A., Rentier, O.

Obst, G., Schneiderin.

Neumann, M., Modistin.

Bojams, W., Kantor und  
Lehrer.

Ackmann, W., Werkmeister.

Grübler, C., Schneidermstr.

Krause, G., Witwe.

6 verbunden mit Breitestr. 3.

Mylius, A., Rentier, E.

Petsch, C., Ober=Postdirekt.=  
Sekretär.

Vinke, R., Schriftsezer.

Krüger, A., Witwe.

Breitestrasse

7 verbunden mit Breitestr. 39.

8 Lindemann, A., Eigentümerin,  
Witwe, E.

Krüger, A., Bäckermstr.

Ott, B., Rosamentier.

Brandt, W., Agent.

Berndt, R., Militäramwärter.

Bojasky, J., Witwe.

Anlauf, R., Schneidermstr.

Lehmann, R., Arbeiter.

9 Schütz, M., Malermstr., E.

Schulz, H., Rentier.

Hampe, M., Dachdeckermstr.

Hezel, G., Restaurateurin

10 Schaefer, J., Witwe, E.

Scheithauer, A., Heilgehülfe  
u. Barbier, Obermeister.

Goldbach, H., Schneidermstr.

Zimmermann, L., Witwe.

Philipp, M., Arbeiterin.

Mohrin, B., Arbeiterin.

Sichoszewski, A., Schuh=  
machermstr.

Welfisch, D., Schuhmacher.

11 Geschwister Buschan, O.

Philipp, C., Restaurateur.

Bechmann, M., vw. Gastwirt.

Elbe, P., Tischler u. Wirtu=  
alienhändler.

Eisenhardt, H., Witwe.

Ludwig, R., Schneidermstr.

Sander, L., Stat.=Assist. a. D.

Sauer, A., Schneidermstr.

Traeger, W., Schuhmachmstr.

Bedur, C., Witwe, Plätterin.

Franke, W., Schlosser.

Klocke, R., Schneidermstr.

Nopper, C., Arbeiter.

Graf, A., Witwe.

Lieske, F., Korbmachermstr.

12 Schmidt, G., Kaufmann u.  
Stadtrat, O.

Schmidt, G., Kolonial-, Ma=  
terialwaren-, Mehlhdlg.  
u. Destillation, 12.

- Schmidt, F., Kaufmann.  
 Nielou, C., Dr., Arzt.  
 13 Harttung, C., Fabrikbesitzer, O.  
 Harttung, D., prakt. Arzt.  
 Bosse, W., Kaufmann.  
 Knieße, C., Schuhmacher.  
 14 Herbst, P., Kaufmann, E.  
 Herbst, J. G., (Zuh. P. Herbst)  
 Stuhlfabrik, ☐= 215.  
 Schulze, W., Restaurateur.  
 Drösler, F., Barbier  
 Drösler, P., Hebamme.  
 Keglaff, W., Gerichtsvoll-  
 zieher.  
 Schneider, C., Schneidermstr.  
**Kleine Oderstrasse.**  
 15 Lienau, M., Wein=(Groß-  
 händler, O.  
 Lienau, M. & Sohn, Wein-  
 Großhandlung, ☐= 15.  
 Ladewig, J., Buchhalter.  
 16. Laumann, W., Kaufmann, E.  
 Laumann, F. W., Destillation  
 u. Seifenfabrik, ☐= 255.  
 Becker, G., Gastwirt.  
 Scheibe, C., Arbeiter.  
 Pitschke, Ch., Kutscher.  
 Göbe, C., Arbeiter.  
 17 Nitschfeldt, D., Kaufmann, E.  
 Burkert, A., General-Agent.  
 Magke, M., Handschuhmstr.  
 Nädlich, S., Schlosser.  
 Straßburg, W., Arbeiter.  
 18 Gejchw. Pettschack, E.  
 Müller, S., Kaufmann.  
 Müller, S., Kolonialwaren-  
 handlung u. Destillation,  
 ☐= 251.  
 Nieguth, C., Bürstenhändler.  
 Hellmann, C., Friseur.  
 Goebel, C., verw. Kaufmann.  
**Kleine Scharrnstrasse.**  
 19 Pfeiffer, C., Handschuhfabrik,  
 E., Fabrik Blumenstr. 11a.  
 Pfeiffer, C. L., (Zuh. D.  
 Pfeiffer), Handschuhfabrik,  
 ☐= 98.  
 20 Baswitz, M., Kaufmann, E.  
 Borchardt, M., Drechslermstr.  
 Naake, F., Lehrer.  
 Burgemeister, Witwe.  
 Herzberg, M., Witwe.  
 Sieck, C., Bierverleger.  
 Günther, J., Tapezierer.  
 Schulz, S., Cigarrenmacher.  
 Ruth, D., Kaufmann.  
 21 Trowitzsch, C., Hofbuch-  
 druckereibesitzer u. Ver-  
 lagsbuchhändler, vom 1.  
 Dezember bis 1. Mai, E.

- Trowitzsch & Sohn, Königl.  
 Hofbuchdruckerei u. Ver-  
 lagsbuchhandlung, ☐= 9.  
 Frankfurter Oder=Zeitung,  
 ☐= 252.  
 Kittel, F. W. & Co., Madeira-  
 weinhandlung, ☐= 9.  
 Deutschländer, K., Dr., prak-  
 tischer Arzt.  
 Dolling, K., Hausmeister.  
 22 Thiel, D., Seilermstr., E.  
 Thiel, J., Kaufmann und  
 Seilermstr.  
 23 Zeeje, D., Sattlermeister u.  
 Wagenbauer, E.  
 Schaller, D., Geigenmachmstr.  
 24 Dallwitz, B., Kaufmann, E.  
 25 Thorein, C., Bäckerstr., E.  
 Wilsch, M., Vermieterin.  
 Fischer, L., verw. Kanzleirat.  
 Schäfer, A., Schneiderin.  
 Zbierski, M., Arbeiter.  
 Ziegler, Ch., Händlerin.  
 Krause, M., Stickerin.

**Junkerstrasse****Regierungsstrasse.**

- 26 Reichs=Postfiskus.  
 Ober=Post=Direktion u. Post-  
 Amt I.  
 Eckard, B., Postdirektor.  
 Baumgarten, F., Postschaffner.  
 27 Reichs=Postfiskus.  
 Ober=Post=Direktion u. Post-  
 Amt I.  
 Schwieger, A., Ober=Post-  
 Direktor.  
 28 Stadtgemeinde Frankfurt a.D.  
 Elisabethschule, Manegenhof.  
 Feuerwehr=Haupt=Wache,  
 ☐= 174.  
 Köstel, Richard, Rektor.  
 Freier, M., Brandinspektor.  
 Gültich, W., Oberfeuerwehr-  
 mann.  
 Wiese, J., Straßenreinigungs-  
 Aufseher.  
 Schumann, A., Schuldienner.  
 Golze, K., Fuhrwerksbesitzer.  
 29 Hamann, F., Kaufm., E.  
 Hamann & Pötschke (Zuh.  
 Friedr. u. Dst. Hamann),  
 Weingroßhandlg., ☐= 92.  
 Schwabe, A., Kaufmann.  
 Schulz, G., Dr. med., prft. Arzt.  
 Mollat, G., Dr. jar., Syn-  
 dikus der Handelskammer.  
 Kloster, K., Postschaffner.  
 Schimmel, J., Expedient der  
 Lokal=Güter=Eisenbahn.

- 30 Lesche, A., Rentier, E.  
 Mattern, M., Kantor u. Lehrer.  
 Pohle, D., Regierungshaupt-  
 kassen=Oberbuchhalter.  
 Fischer, W., Restaurateur.  
 Kühne, W., Sattlermstr.  
 Kneiff, P., vw. Postsekretär.  
 Böhm, M., Blätterin.  
 Krabel, K., Bandagist.  
 Kuckuf, W., Schneidermstr.  
 Lindemann, L., Arbeiterin.  
 31a Harttung, M., verw. Dr.  
 med., E.  
 Pinner, M., Dr. med.  
 Hamann, M., verw. Tape-  
 zierermstr.  
 Krabel, K., Bandagist.  
 Töffling, A., Restaurateur.  
 Heilborn, S., Lederhandlg.

**Bischofstrasse.**

- 31b verbunden mit Bischof-  
 strasse 11/12.  
 Eccius, C., Kaufmann, E.  
 Geiler, M., Kaufm., Ober-  
 strasse 33.  
 Pinnow, D., Kaufmann.  
 Brunn, M., Kaufm., Bischof-  
 strasse 18.  
 Wagenknecht, P., Kaufmann.  
 Gregor, D., Goldschmied.  
 Krüger, F., Restaurateur.  
 Lehmann, C., Lohndiener.  
 Brand & Bester, Cigarren-  
 geschäft, Destillation.  
 32 Zander, F., Restaurateur, E.  
 Hahn, K., Lohnkellner.  
 Walter, P., Handelsfrau.  
 33 Ehrenberg'sche Erben, O.  
 Ehrenberg, C. G. & Söhne,  
 Weingroßhandlg., ☐= 75.  
 Altmann, P., Kaufmann.  
 Bachmann, P., Prediger.  
 Silber, S., Maurermstr. und  
 Restaurateur.  
 Nuth, W., Kaufmann.  
 Frahn, A., Arbeiter.  
 Maerschens, S., Witwe.  
 Müller & Schulze, Eisen= u.  
 Kurzwarenhandlung.  
 34 Ballabene, S., Kaufmann, O.  
 Kluge, K., Korbwarenhlg.  
 Kohn, C., Fuß- und Mode-  
 waren=Handlung.  
 Schiefelbein, M., Privat-  
 lehrerin.  
 Schulze, K., Fuhrherr.  
 Schreck, M., Tischlermstr.  
 Hedrich, L., Schneidermstr.  
 Pohl, K., Schuhmachermstr.  
 Schosland, M., Schneidermstr.



- Schulz, W., Schlosser.  
 Lehmann, W., Schuhmacher.  
 Werner, A., Tuch-Appretur-Anstalt.  
 Schröter, C., Dienstmann.  
 Görsdorf, M., Arbeiter.  
 Schesty, A., Verkäuferin.  
 Müller, L., Arbeiterin.  
 Jaensch, G., Postsekretär.  
 35 Schüler, S., Fabrikbes., E.  
 Schüler, S., Möbelfabrik, Möbeldekorationsgeschäft, Möbelfstoff-, Teppich-, Linoleum- und Gardinen-lager, ☐= 4.  
 36 Hoefer's Erben, E.  
 v. Bichonska, D., vw. Kaufm.  
 v. Stephani, S., vw. Kaufm.  
 Danker, W., Polizei-Sergt.  
 Kluge, R., Korbmachermstr.  
 Lukas, A., Händl., Junkerstr. 3.  
 Bengs, R., Schneidermstr.  
 Jagott, W., Arbeiter.  
 Böhme, S., Privatier.  
 Heinrich, R., Bureau-Assist.  
 Junkerstrasse.  
 37 Eckhardt, S., Kaufmann, O.  
 Mühl, S., Restaurateur.  
 Rump, E., Kaufmann.  
 Gothe, C., Nachf., Jnh. E.  
 Rump, Fisch-, Butter- u. Delikateessendlg., ☐= 63.  
 Söhne, S., Restaurateur.  
 Stiegler, W., Schuhmstr.  
 Schulze, M., Tapezierer.  
 Graefer, C., Schneiderin.  
 Lüttich, P., vw. Schleusenmstr.  
 Bernau, J., Arbeiterin.  
 Kuffak, G., Invalide.  
 38 Zimmermann, C., Dr. med. O.  
 Schulz, C., Klempnermstr.  
 Hilse, D., Schneidermstr.  
 Schwenkhoff, S., Tischler.  
 Till, R., Schuhmstr.  
 Gerlach, R., Handelsmann.  
 Lehmann, A., Aufwärterin.  
 Weber, M., Aufwärterin.  
 Seiler, J., verw. Fuhrherr.  
 Lehmann, R., Arbeiter.  
 39 Göhring, C., Schlächtermstr., E., ☐= 112.  
 Göhring, S., Rentier.  
 Kahn, C., Gerichts-Sekretär.  
 Dswald, S., Uhrmacher.  
 Reuschel, C., Tischler.  
 40 Strehz, W., Kaufmann, E.  
 Kobischick, C., vw. Bäckerstr.  
 Keiling, M., Restauration.  
 Treuherz, S., Witwe.  
 Schulz, B., Arbeiterin.  
 Gellert, W., Handelsfrau.  
 Dörlisch, S., Arbeiter.  
 Kernbach, A., Witwe.  
 Brockhoff, J., Geschirrhändl.  
 Thieß, S., Schuhmacher.  
 Freimark, A., Witwe.  
 41 Kloeckner, C., Dr., Rechtsan-walt u. Notar, E., ☐= 221.  
 Kloeckner, M., Rentnerin.  
 Rodowe, G., Kaufmann.  
 Rodowe, C. (vorm. L. Ra-vené & Co.), Eisen- und Kurzwaren-Handlung en gros und en detail, ☐= 11.  
 Forststrasse.  
 42 Löwen-Apothek.  
 Jakubowski, G., Apotheken-besitzer, E.  
 Worliger, C., Maskenver-leiherin.  
 Reiß, R., Sattlermstr.  
 Trepow, C., Kaufmann.  
 Wichmann, W., Maler.  
 43 Schöllhammer, G., Fleischer-mstr., E.  
 Zimmermann, Geschw.  
 Fischer, S., Gerichtsvollzieher.  
 44 Muth, S., Brauereibes., O.  
 Sommer, Witwe, Restaur.  
 Bollfras, C., Privatsekretär.  
 Flegel, A., vw. Gerichtsvoll-zieher.  
 45 Mellenthin, D., Photograph, E.  
 Jelleckner, C., vw. Uhrmacher.  
 Korn, A., Goldschmied.  
 Hellmann, A., Friseur.  
 Bogt, L., Schuhmachermstr.  
 Paul, S., Ingenieur.  
 46 Lerch, L., Witwe, E.  
 Kühn, G., Buchbindermstr.  
 Seifert, W., Buchhändler.  
 Ballaski, B., Töpfermstr.  
 Goldschmidt, G., Schneidmstr.  
 Röhr, A., Polizeikommissar.  
 Lerch, S., Seifensieder-mstr.  
 Hellmer, S., Heizer.  
 Klaue, A., Witwe.  
 Großbach, A., Witwe.  
 B. Waldmann's Buch- und Kunsthandlung (Zuhaber W. Schönduwe), ☐= 71.  
 47 Liebenow, C., vw. Rentier, O.  
 Sindermann, P., Konditor, ☐= 188.  
 Mellnitz, D., Gerichtsvollzieh.  
 Sorge, T., Dentistin.  
 Mattner, P., Cigarrenfabrik.  
 Schroff, C., Witwe.  
 Stumpe, C., Modistin.  
 Schmutzler, J., Café u. Con-ditorei (v. 1.4. 1900 ab Zu-haber d. Sindermann'schen Geschäfts).  
 Brückthorstrasse.  
 48 Nörenberg, M., verehel. Kauf-mann, E.  
 Nörenberg, F., Kaufmann.  
 Henning, C., vw. Buchdruckerei-besitzer, Rentiere.  
 49 Müller, W., Eigentümer, E.  
 Wagenknecht, M., Uhrmacher.  
 Pannwitz, S., Privatier.  
 Herbrechtsmeyer, R., Re-dakteur.  
 Schulz, P., Postassistent.  
 50 Schurig'sche Erben, F., O.  
 Schurig, W., Rentier, V.  
 Schmoldt, F., Fleischermstr.  
 Schulze, M., vw. Restaurateur.  
 Bethmann, J., Gerichtsvoll-zieher a. D.  
 Fromm, S., Regierungs-Bau-führer.  
 Meyer, R., Schuhmacher.  
 Haupt, Ch., Depeschbote.  
 Dilthey, M., vw. Kaufmann.  
 Wackernagel, A., Ww., Wasch-frau.  
 Westerschell, A., Witwe, Auf-wärterin.  
 Purps, W., Witwe.  
 51 Raphael, A., Kaufmann, O.  
 Müller, D., Kaufmann, Oder-straße 49.  
 Filiale Gebr. Habel, Wein-großhandlung, ☐= 95.  
 Rubach, G., Postbauinspektor.  
 Raphael, L., Kaufmann, Tuch-machersstr. 30.  
 Kuharski, R., Kaufmann.  
 Lange, R., Arbeiter.  
 52 Balzer, A., Kaufmann, E.  
 Balzer, G. A., Weingroß-handlung u. Dachziefer-handlung, ☐= 106.  
 von dem Kneesebeck, B., Amts-gerichtsrat.  
 v. Hanstein, Freiherr, A., Oberleutnant.  
 Voewenstein, C., Justizrat, Rechtsanwalt u. Notar, ☐= 219.  
 Dietrich, R., Lehrer.  
 Becker, C., Restaurateur, Am Lohhof.  
 53/54 Königliches Amtsgericht, Fiskus.  
 Seemann, C., Kastellan.  
 Breitestrasse.

55 Krebs, C., Ww., Rentiere, E.  
Herrmann, C., Witwe.  
Pfuhl, D., Vorschullehrer.  
Blecken, H., Droguen- und  
Farbwarenhandl., 94.

56 Lehmann, C., Witwe, E.  
Lehmann, C., Restaurateur.  
Nirsch, A., Ww., Buchhändlerin,  
gr. Scharnstr. 16/17.  
Mennecke, H., Divisionskister.  
Kummer, K., Gerichtsbote.  
Heidebronn, A., Witwe.  
Zeidel, G., Gerichtskanzlist.

57 Katholische Gemeinde.  
Saffe, G., Nadler, V.  
Ackermann, C., Ww., Plätterin.  
Zimmermann, H., Schneider=  
meister.  
Magister, F., Schneidernstr.  
Bormann, C., Posthilfs=  
bote a. D.  
Sommerfeld, C., Witwe,  
Schneiderin.  
Siebert, A., Frä., Wäscherin.  
Thiel, J., Tischler.  
Kraus, A., verw. Uhrmacher.  
Schickold, L., Witwe.  
Meißner, W., Witwe.  
Reinelt, J., Gerichtskanzlist.  
Lauermann, W., Briefträger  
a. D.  
Scheil, F., Schneidernstr.  
Wendland, B., Arbeiter.  
Junknickel, K., Arbeiter.

58 Reinmann, Geschwister, E.  
Sennig, M., Malernstr.  
Kuschel, S., Witwe.  
Päfelner, C., Waschfrau.  
Beest, C., Fräulein.

59 Brehm, W., Malernstr., O.  
Baerenreuth, A., gerichtlich  
vereideter Taxator für  
Mobilien, V.  
Schirrmann, M., Witwe.  
Thonke, Th., Buchbinder.  
Nichter, B., Arbeiterin.  
Vöchelt, P., Arbeiterin.  
Vöchelt, P., Witwe, Almosen=  
empfängerin.  
Anderson, P., Arbeiter.  
Senze, M., Maurer.  
Starke, G., Arbeiter.  
Leskow, F., Arbeiter.  
Jahrmarkt, C., Arbeiter.  
Lalleike, L., Ww., Arbeiterin.  
Schulz, A., Ww., Arbeiterin.

60 Schöppe, F., E.  
Kaumann, J., Rentiere.  
Bergau, B., Witwe.  
Vorrath, F., Schlosser.

Kramer, M., Drgelbauer.  
Reichelt, D., Gefangenauffseh.  
Schneider, G., Lackierer.  
Schmidt, J., Handelsmann.  
Weidner, C., Witwe.

61 Albitius, A., Hausbesitzerin, E.  
Hardenberg, K., Werkmstr.  
Mieclen, K., Schneider.  
König, H., Haupter.  
Krüger, K., Arbeiter.  
Dragun, K., Schuhmacher.  
Neumann, W., Schneider.  
Grotte, C., Witwe.

62 Magnus, verw. Lehrer, O.  
Heyne, W., Maurer.  
Moes, W., Arbeiter.  
Schippke, A., Handelsmann.  
Koppin, W., Arbeiter.  
Schulz, W., Witwe.

63 Gade'sche Erben, O.  
Thiele, B., Invalide.  
Steinicke, P., Schlosser.  
Dirkjohn, A., Witwe.

64 Kuschel, P., Berlin, O.  
Donner, G., Drehorgelspieler.  
Bohle, B., Schneiderin.  
Meyer, B., Plätterin.  
Nichter, A., Plätterin.  
Kezer, L., Handelsfrau.

65 Schulzendorf, F., Eigent., E.  
Schönefeld, K., Schneidernstr.  
Neuendorf, C., Arbeiter.  
Vogel, J., Schneiderin.  
Becker, H., Mamsell.

66 Stadtgemeinde.  
St. Jakobi-Hospital.  
Zippel, A., Hausvater.  
Nadach, W., Kirchendiener.  
Goldmann, C., Schuldienerin.  
Pfeiffer, W., Hauptlehrer.  
Schottstädt, Th., Arrestauffseh.  
Geisler, C., Witwe.  
Zucker, W., Schuhmacher.  
Wustrow, A., Fräulein.  
Mechler, F., Arbeiter.  
Kern, C., Drgeldreher.  
Koch, W., Witwe.  
Hoffmann, P., Witwe.  
Wendt, Witwe.  
Fleschner, P., Fräulein.  
Schickert, W., Schuhmacher.  
Kallentin, W., Schuhmacher.  
Gräß, C., Arbeiter.  
Simon, H., Fräulein.  
Busch, D., Witwe.  
Menzer, D., Invalide.  
Brückner, A., Witwe.  
Schulz, A., Witwe.  
Kulicke, C., Witwe.  
Bosdorf, W., Fräulein.

Nichter, F., Tischlernstr.  
Bohl, H., Witwe.  
Albrecht, J., Witwe.  
Grienitz, L., Witwe.  
Wolter, W., Witwe.  
Böttcher, Gärtner.  
Meyer, D., Sattlernstr.  
Haeger, H., Witwe.  
Fiedler, K., Wittwe.

67 Justiz-Fiskus.  
Königl. Gerichts-Gefängnis.  
Horsmann, A., Gefängnis=  
Inspektor.  
Kunze, C., Gefangenauffseher.  
Sörgel, H., Gefangenauf=  
seher.

68 Stadtgemeinde.  
Städt. Krankenhaus.  
Böhnisch, F., Oberschwester.  
Blumenfeld, H., Dr., Mff.-Arzt.  
Auerbach, F., Dr., Mff.-Arzt.  
Schulz, A., Pförtner.  
Lebuser Mauerstrasse.

### Kleine Oderstraße.

III. Polizei = Revier, Bureau:  
Oderstraße 46. Haus Nr. 1—5  
II. Stadtbezirk. Haus Nr. 6—8  
V. Stadtbezirk.  
Parochie: Nikolaikirche.

Grosse Scharnnstrasse.  
1 Hils, J., Tapezierernstr., O.  
Schindhelm, C., Buchdrucker.  
Eisemann, G., Schuhmacher.  
Eckard, M., Handelsfrau.  
Blenz, C., Schuhmacher.  
Propst, D., Feilenhauer.

2 Meißner, H., Buchbdmstr., E.  
Conrad, W., vw. Güter-Exped.  
Kielmann, P., Witwe.

Richtstrasse.  
3 Colberg, S., Witwe, O.  
Breden, W., pens. Feldwebel.  
Gefner, A., Schuhmachernstr.  
Delschläger, A., Schneidernstr.  
Steinicke, L., Handelsfrau.  
Schüler, G., Arbeiter.  
Krüger, P., Witwe.

4 5 verbunden mit gr. Scharnn=  
straße 26.  
Zeeje, H., O.  
Herrmann, W., Restaurateurin  
Brüffow, K., Lackierer.  
Klandt, K., Privatier.  
Wilcke, K., Witwe.

Grosse Scharnnstrasse.  
6/7 verbunden mit gr. Scharnn=  
straße 77/78.

8 Sienau, M., Wein-Großhdl., O.  
Witte, A., Küfer.  
Temes, T., Witwe.

Oaerstrasse.

9 Hartung, C., Fabrikbesitz., O.  
Kraft, C., Cigarrenfabrikant.  
Auge, F., Zimmermann.  
Purps, C., Schneidernstr.  
Koppe, C., Schneider.  
Hafenpusch, J., Schuhmacher.  
Stope, H., Musiker.  
Neubauer, H., Polizei-Serg.  
10 Wendtland, J., Apoth.=Bes., O.  
Tappert, B., Schuhmachernstr.  
Mohrin, W., Witwe.  
Wieg, A., Bettfedernreiniger.  
Pitschke, C., Arbeiter.  
Schmidtsdorff, R., Cigarrenfab.  
Buchholz, L., Friseur.  
Tieß, M., Arbeiterin.  
Grosse Scharrnstrasse.

**Bachhof.**

III. Polizei = Revier, Bureau:  
Oderstraße 46. V. Stadtbezirk,  
Parodie: Marienkirche.

Eingang Forststrasse und  
Junckerstrasse 11.

1 Steuer=Fiskus, Haupt=Steuer=  
amt.  
2 Steuer=Fiskus, Verwaltung  
der Zölle und indirekten  
Steuern.  
Heuschkel, M., Ober=Steuer=  
kontrollleur.  
Ambelang, F., Steueraufscher.  
Frank, A., Hauptsteueramts=  
diener.

**Park.**

II. Polizei = Revier, Bureau:  
Rischerstraße 8. VII. Stadt=  
bezirk.

Parodie: Gertraudkirche.

Wilhelmsplatz.

1 Stadtgemeinde.  
Hospital St. Spiritus.  
Fränzel, J., Schuhmachernstr.  
Sasse, A., ehem. Nachtwächter.  
Gorgast, M., Witwe.  
Koch, C., Witwe.  
Stiebeler, M., Witwe.  
Reine, L., Witwe.  
Schulz, F., Witwe.  
Ebel, L., Witwe.  
Beyer, M., Fril.

Hirsch, A., Witwe.  
Kettner, J., Arbeiter.  
Triebel, C., Witwe.  
Ziegler, P., Fril.  
Görcke, C., Arbeiter.  
Ehrlich, M., Fril.  
Behrend, J., Arbeiter.  
Pattke, L., Witwe.  
Blauert, C., Witwe.

**Bachgasse.**

2 Jacobi, H., Rechtsanwalt, E.  
Junckerstr. 22.  
3 Schirmer'sche Erben, O.  
Weise, M., Krankenpflegerin, V.  
Kreuzinger, G., Kaufmann.  
Detring, M., Rentiere.  
Laube, W., Waschfrau.  
Sauer, W., Witwe.  
Ströhlow, D., Schuhmachernstr.  
Pezke, C., Witwe.  
Scholz, A., Witwe.  
Dlm, C., Lohndiener.  
4 Refler'sche Erben, O.  
Mosser, A., Rentiere.  
Penschke, A.  
Noack, W., Vorschullehrer.  
Eckstein, G., Verkäufer, De=  
korateur.

Brychen, Ch., Lohndiener.  
Hannig, H., Tischler.  
Adam, R., Cigarrenmacher.  
5 Refler'sche Erben, E.  
Klippahn, W., Ingenieur, V.  
Schüler, M., Witwe.  
Prime, C., Gesanglehrerin.  
Linke, C., Briefträger.  
Suckel, C., Postschaffner.  
6, 7 Lutherisches Waisenhaus.  
Bieder, H., Rektor u. Waisen=  
haus=Inspektor.  
Köckert, D., Lehrer u. Erzieher.  
Zutterlieb, F., Lehrer u. Erzieher.  
Feldner, A., Schuldienner.  
Lubosch, A., Waisennutter.

8 Karpinski, B., Dr., Arzt, E.  
Mothes, H., Rentier.  
Stumm, C., Kutscher.  
9 Heuschkel, J., Rentier, E.  
Buchholz, L., Privatier.  
Buchholz, C., Privatier.  
10 Legner, D., Orgelbauer, E.  
Salzwedel, M., Näherin.  
Duesberg, F., Ingenieur.  
Richter, B., Witwe.

11/12 Bogel, W., Fabrikbes., O.  
Neuber, F., Fabrikbes., E.  
Bogel & Neuber, Papier=  
warenfabrik und Papier=  
lager en gros, ☐ 6.  
Prinz, C., Piano-Händlerin.

Prinz, M., Drogen-Händler,  
Görlitzerstr. 22.  
Schneider, A., Weichensteller.  
Mylus, P., Witwe.  
Richter, G., Tischler.  
Zeiske, R., Werkmeister.  
Nickel, H., Cigarrenfabrikant.  
Hotopp, H., Witwe.  
Hotopp, B., Plätterin.  
Welzel, J., Witwe.  
Frenzel, G., Wagen-Lackierer=  
meister.

Haase, P., Schlosser.  
Bogt, C., Tischlernstr., gr.  
Scharrnstr. 46.

13 Sauer, W., Kgl. Hoforgelbau=  
meister, E.

**Kellenspring.**

Linden.

13a Walcker, M., Witwe, E.

Wurl, G., Rentier.  
Schwarz, M., Rentiere.  
Fleischer, W., Witwe.  
Bittner, R., Pfefferkuchler.  
Schadow, R., Schuhmacher.  
Horn, M., Witwe.

14 Lehmann, C., Bier = Groß=  
handlung, E.

Jaenicke, L., Rentiere.  
Drogott, A., Modistin.

**Reitzerstraße.**

I. Polizei-Revier, Bureau: Thile=  
straße 8. VIII. Stadtbezirk.  
— Bezirksvorsteher XV. Bezirk.  
Parodie: Gertraudkirche.

**Dresdenerstrasse.**

1 Frennmuth, D., Kaufm., O.  
Müller, A., verw. Stations=  
assistent.  
Müller, R., Postassistent.  
Merker, L., verw. Stations=  
vorsteher.  
Jogun, A., Postschaffner.  
Schulz, A., Schlosser.  
Kamm, M., Eisenb.=Stations=  
diatar.  
Heinrich, H., Lokomotivführ.  
Trippensee, A., Postassistent.  
Frennmuth, D., Nachfl., Inh.:  
Rich. Koesler, Bilder=  
Spiegel-, Rahmen- und  
Leistenfabrik.

2 Deil, C., Eigentümerin, E.  
Kingsleben, R., Rentier.  
Bierath, A., Eisenb.=Schaffner.  
Mennigke, H., Handelsmann.  
Schröder, H., Maurer.

- Koschenz, G., Arbeiter.  
 Fischbach, W., Arbeiterin.  
 Semrau, W., Schneider.  
 3 Lange, G., Eisenbahn=Verk-  
 führer, E.  
 Lemm, F., Stationsassst. a. D.  
 Albrecht, G., Klempner.  
 Krause, K., gepr. Lokomotiv=  
 heizer.  
 Wennemacher, G., Witwe.  
 Braun, G., Eisenb.=Material=  
 Verwalter 2. Kl.  
 Krüger, P., gepr. Lokomotiv=  
 heizer.  
 Koslowsky, F., Arbeiter.  
 Schönfisch, H., Eisendreher.  
 Rüdbaum, G., Kaufmann.  
 Rodewald, G., Witwe.  
 Kämmerer, W., Arbeiter.  
 Degorsky, A., Eisenb.=Badew.  
 Wartenberg, G., Hausmann.  
 Hammemann, A., Schuhmacher.  
 Kubisch, J., Arbeiter.  
 4 Mentzel, L., Böttchermstr., E.  
 Springer, A., Hoboist.  
 Maye, J., Milchhändler,  
 Peiserstr. 3.  
 Pierné, L., Lademeister.  
 Füllbier, F., Zugführer.  
 Schulz, M., Schneiderin.  
 Lehmann, J., Pantoffelmacher.  
 Maffilge, D., Witwe.  
 5 Büttner, A., Schuhmacher=  
 meister, E.  
 Niedel, K., Lokomotivf. a. D.  
 Rüdiger, P., Lokomotivf. a. D.  
 Kautschke, P., Stationsdiätar.  
 Scheffler, F., Rentier.  
 Glinsky, A., Lokomotivführer.  
 Wichmann, A., Gendarm a. D.  
 Haupt, F., Invalide.  
 Cottbuserstrasse.  
 6 Hunger G., Besitzer, O.  
 Baustellen.  
 7 Schubert, K., Fleischerstr., E.  
 Wenqler, G., penj. Briefträger.  
 Böhm, G., Arbeiter.  
 Düring, Witwe.  
 Berndt, G., Arbeiter.  
 Schulz, J., Arbeiter.  
 Krüger, A., Heizer.  
 Schreiber, G., Maurer.  
 Böhme, D., Eisendreher.  
 Gottlob, A., Schlosser.  
 8 Wachtmann, W., Eigent., E.  
 Ebenau, K., Reg.=Sekretär.  
 Falkenmeier, vw. Lokomotiv=  
 führer.  
 Schneider, G., Tapezierermstr.  
 Sünge, U., verw. Lehrer.

- Wiske, W., Sattler.  
 Vergroß, Th., Schlosser.  
 Vogel, L., Wwe.  
 Padel, F., Arbeiter.  
 Hahn, A., Waschfrau.  
 Leutloff, S., Waschfrau.  
 Ritschke, K., Schmied.  
 Sender, K., Schmied.  
 Steckel, D., Arbeiter.  
 9 Pieschel, L., Musik=Instru=  
 mentenmacher, E.  
 Krause, G., Lokomotivführer.  
 Schulz, K., Lokomotivführer.  
 Borchert, K., Stationsassistent.  
 Rauch, G., Lokomotivführer  
 a. D.  
 Weber, J., königl. Steuer=  
 einnehmer a. D.  
 Horn, F., Arbeiter.  
 John, H., Arbeiter.  
 Dalibor, G., Witwe.  
 Sturm, A., Witwe.  
 10 Freier, F., Arbeiter, E.  
 Haniich, D., Steuerassistent.  
 Artelt, A., Arbeiterin.  
 Falkenmeyer, K., Techniker.  
 Schuldt, F., Hoboist.  
 Mundstocck, G., Wagennotierer.  
 Neumeyer, K., Eisenb.=Schaffn.  
 Vogens, K., Arbeiter.  
 Dolling, W., penj. Bahnwärter.  
 Schlesing, L., Telegr.=Arbeiter.  
 Freier, J., Arbeiter.  
 Heinisch, K., Arbeiterin.  
 Wernicke, F., Wagennotierer.  
 Strehlow, G., Arbeiter.  
 Dresdenerstrasse.

### Platz am Carthause.

- II. Polizei = Revier, Bureau:  
 Nischenstraße 8. IX. Stadtbezirk.  
 Parochie: Gertraudkirche.  
 Gabenerstrasse.  
 1 Kunick, A., Amtmann, E.  
 Schwarz, D., Apotheker.  
 Goldfuß, A., Rentier.  
 Ballermann, G., Regierungs=  
 Bureau=Diätar.  
 Blumenröder, W., Modistin.  
 Gäßeler, A., Fräulein.  
 Schwarz, J., Viktualienhändl.  
 2 Keller, W., Rentier, O.  
 Mühl, A., Reg.= u. Forstrat.  
 v. Quast, M., verw. Oberst.  
 Keitel, D., Schneidermstr.  
 2a Keller, W., Rentier, E.  
 Breste, G., Zimmermann.  
 Grosse Müllrosenerstrasse.

### Platz am Schützenhause.

- IV. Polizei = Revier, Bureau:  
 Berlinerstr. 52. XIVb. Stadtbezirk  
 Parochie: Nikolaikirche.  
 Crossenerstrasse.  
 1 Dermickel, W., Eigentüm., E.  
 Dermickel, W., Zimmermann.  
 Krüger, W., Arbeiter.  
 Koch, G., Arbeiter.  
 Schmidt, H., Ww., Arbeiterin.  
 2 Rosinsky, P., vw. Akerbürg., E.  
 Lehmann, Ch., Arbeiter.  
 Schmidt, W., Arbeiterin.  
 Heinerik, G., Arbeiterin.  
 Haaf, L., Arbeiterin.  
 3 Böhmler, W., Landwirt, E.  
 4 Lange, G., Eigentümer, E.  
 4a Dermickel, A., Eigentüm., E.  
 Aft, F., Laternenanzünder.  
 Hennig, D., Stat. Assistent.  
 Suchalski, H., Witwe.  
 v. Kornatsky, M., Cigarrenmach.  
 Gottlieb, W., Arbeiter.  
 Strehl, A., Witwe.  
 5 Strehl, A., Eigentümer, E.  
 Werner, G., Ausgedingenerin.  
 6 Wolff, A., Dachdeckermstr., E.  
 Belich, D., Former.  
 Wicke, H., Arbeiter.  
 Kleine, J., Büchsenmacher.  
 Klaus, M., Witwe.  
 Kleemann, A., Witwe.  
 Umbelang, D., Kesselschmied.  
 Boigt, A., Zimmermann.  
 7 Wurll, G., Eigentümer, E.  
 Karzke, F., Arbeiterin.  
 Schulz, M., Witwe.  
 Lehmann, D., Arbeiterin.  
 Paschke, W., Arbeiter.  
 Haase, F., Kutscher.  
 Strucke, F., Arbeiter.  
 Schulz, W., Arbeiter.  
 8 Peterson, G., Handelsgärt., E.  
 Jahn, W., Arbeiter.  
 Schükke, A., Arbeiter.  
 Schwarz, G., Arbeiterin.  
 Jänich, G., Schlosser.  
 Hoffmann, A., Handarbeiterin.  
 Flanderky, A., Arbeiter.  
 Schützenstrasse.  
 Platz an der Wachsbleiche.  
 IV. Polizei = Revier, Bureau:  
 Berlinerstr. 52. VIIa. Stadtbezirk  
 Parochie: Nikolaikirche.  
 Torfstrasse.  
 1 Schmidt, D., Eigentümer, E.  
 Schwalbe, G., Arbeiter.

- 2 Hartung, C., Fabrikbes., O.  
Schmidt, L., Kochfrau.  
Priewisch, C., Arbeiter.  
Schulz, W., Arbeiter.
- 2a Privatkasernen.  
Zänkert, M., Maurerinstr., O.  
Stumpf, D., Zimmerinstr., O.  
Darm, H., Wachtinstr.  
Gierschner, P., Wachtinstr.  
Schmidt, R., Wachtinstr.
- 3 Hartung, C., Fabrikbes., E.  
Hartung & Söhne, Wachsbleiche und Wachswarenfabrik, ☐= 70.

### Poetensteig.

IV. Polizei = Revier, Bureau: Berlinerstraße 52. XI. Stadtbezirk.

Parochie: Georgenkirche.

Halbestadt.

- 1—3 Reimann, Th., Malzfabrik, O, ☐= 226.  
Jakob, W., Werkführer.  
Schmidt, W., Kutscher.
- 4 Decker, F., Kaufmann, O.  
Klauf, C., Magazin=Auffseher.  
Müller, A., Witwe.  
Kloß, M., Witwe.  
Staef, C., Arbeiter.  
Kunfel, A., Amtsgerichts=Ranzlist.  
Kettner, C., Witwe.  
Beier, H., Heizer.  
Herrmann, G., Arbeiter.
- 5 Decker, F., Kaufmann, E.  
Decker, A., Privatier.
- 6 Wennemacher, C., Rentiere, E.  
Zwirner, J., Rentier.  
Jacubowsky, J., Schmied.  
Sänjel, M., Arbeiterin.
- Halbestadt.

### Promenadengasse.

III. Polizei = Revier, Bureau: Oderstraße 46. III. Stadtbezirk.  
Parochie: Marienkirche.

Tuchmacherstrasse.

- 1 Dörstling, F., Fabrikbes., O.  
Grumick, L., Kaufmann.  
Janisch, J., Kesselschmied.  
Waschke, P., Arbeiter.  
Rothe, R., Schneidernstr.
- 2 Lehnig, A., Handelsfrau, E.
- 3 Fanger, R., verw. Klempnerinstr., E.  
Fanger, P., Klempnerinstr.

- 4 Romnick, L., verw. Malerinstr., O.  
Strehl, R., Handelsmann.  
Ulrich, C., Lohndiener.  
Glieche, M., Schneiderin.  
Greschke, G., Schlosser.  
Gall, W., Leder=Zuschneider.  
Blauer, C., Arbeiter.  
Boy, C., Maurer.

Rosenstrasse.

- 5 Jennerich'sche Erben, O.  
Spahns, B., Arbeiter.  
Albin, B., Arbeiterin.
- 6 Jennerich'sche Erben, O.  
Knöschke, J., Töpferinstr.

Tuchmacherstrasse.

### Regierungsstraße.

II. Polizei = Revier, Bureau: Fischerstraße 8. IV. Stadtbezirk.  
Parochie: Marienkirche.

Grosse Scharnnstrasse.

- 1 Martin, C., Handschuhmachermeister, E.  
Reumann, F., Goldarbeiter.  
Clair, A., Kutscher.  
Herrmann, M., Verkäuferin.
- 2 Fiebiger, M., Witwe, E.  
Neudeck, M., vw. Kaufmann.  
Kallinich, B., Kaufmann, Regierungsstr. 19.  
Gerson, L., Kaufmann, gr. Scharnnstr. 59.  
Seering, W., Schuhmacher.
- 3 Neubau.
- 3a Lange, Neubau.
- 4 Bauer, R., Kaufmann, E.  
Bauer, R., Flora=Drogerie, Drogen, Farbwaren u. Parfümeriehandl., ☐= 36  
Vollweg & Premper, Zub. W. Knoth, Tapeten u. Teppichgeschäft, ☐= 131.  
Bauer, H., Rentier.  
Schönitz, H., Bureauvorsteher.  
Pohlenz, C., vw. Braumstr.

Richtstrasse.

- 5 Greiser, F., Rentier, O.  
Görliger Waren=Einkaufsverein, Verkaufsstelle für Wein und Cigarren.  
Müller, H., Zubab. Schulze, A., Tapifferiegeschäft.  
Sachse, C., Uhrmacher.  
Wendler, C., Kaufm., ☐= 166.  
Schumann, C., Zahntechniker.  
Schröder, A., Kaufmann.  
Martin, A., Kassierer.

6 verbunden m. Tuchmacherstr. 57.  
Tuchmacherstrasse.

- 7 Schillert, C., Kaufmann, E.  
Müller, D., Juwelier.
- 8 Schöllhammer, D., Fleischermeister, ☐= 55, E.  
Schulz, A., Kanzleirat.  
Gründler, A., Witwe.  
Meyfahn & Sohn, W., Bürsten u. Pinselfabrik.
- 9 Graul, D., Bäckerinstr., E.  
Graul, C., Rentier.  
Mundry, H., Pug u. Modewarenhandlung.
- 10 Schuster, A., Apothekenbes., E.  
Kugel=Apothek (A. Schuster), ☐= 299.  
Schuster, P., Apotheker.  
Cattien, H., Rentiere.
- 11 Schlinpert, B., Witwe, E.  
Müller, C., Klempnerinstr.  
Gutsche, H., Schuhmachernstr.  
Wachsmuth, B., Witwe.  
Appelt, C., Fräulein.  
Niedel, A., Fräulein.
- 12 Fricke, F., vw. Kaufmann, O.  
Fricke, C., Drogen, Farben, Parfümeriewaren und Getreidepreßhesehandlg., ☐= 234.  
Fricke, D., Photograph.  
Haase & Co., L., photogr. Atelier.  
Dreiske, M., Witwe, Näherin.  
Friedrich, H., Briefträger.
- 13 Laudahn, W., Rentier, O.  
Frommann, C., Kaufmann.  
Laudahn, W., (Erich Frommann), Galanteriewaren, Papier und Schreibmaterialienhdlg., ☐= 85.  
Krabo, P., Photograph.  
Blaschke, G., Arbeiter.
- 14 Mierswa D., Rentier, E.  
Hampel, A., Ww., Schleiferei u. Stahlwarenhandlung, gr. Scharnnstr. 60.  
Baruschke, C., Regtschuhmach.  
Köhl, L., Ww., Putzmacherin.  
Gummelt, H., Arbeiter.  
Gottwald, H., Schneidernstr.  
Rüde, R., Lederzurichter.  
Zeit, F., Schuhmachernstr.  
Dulle, P., Arbeiter.  
Frankfurter Wolkerei, Verkaufsstelle.
- 15 Central=Butterhalle G. R. Polzin, O.  
Hamburger & Jeremias, Bankgeschäft, ☐= 284.

- 16 Zink, G., Agent, E.  
 Rachelbe, W., Rentiere.  
 Desterle, G., Katastergesilbe.  
 Lorenz, C., Lohndiener.  
 Barsch, J., Schuhmachermstr.  
 Gabfe, W., Schuhmachermstr.  
 Hannig, A., Schuhmacher.  
 Hoppe, G., Schuhmacher.
- 17/18 Ritter, S., Kaufmann, E.  
 Kobermann, A., Seifenfabrik,  
 ☐= 56.  
 Nicolaus A. Nachfolger,  
 Posamentier-, Band- u.  
 Kurzwarenhandlung.  
 Fiebigler, A., Dekorateur.  
 Dittmar, Geschw. Rentieren.  
 Kobermann, L., Rentiere.  
 Gradenwitz, A., Kaufmann.  
 Nicolay, D., Schneidermstr.
- 19 Schwarz, W., Traiteur, E.  
 Lehmann, F. A., Nachf., B.  
 Kallinich, Galanterie- u.  
 Spielwarenhandlung.  
 Brockmann & Baresel, Herren-  
 garderobengeschäft.  
 Dirsch, M., Weißwarenhdlg.
- 20 Juwig, A., Kaufmann, O.  
 Bahl, A., Nachf., (Zuh. A. u.  
 S. Juwig), Delikatessen- u.  
 Kolonialwarenhandlung,  
 ☐= 38.  
 Juwig, S., Kaufmann.  
 Imert, W., Kutscher.  
 Imert, Ch., Arbeiter.  
 Borchert, M., Wäscherin.
- 21 Raymond, C., Kaufmann, E.  
 Koch & Meyer Nachf., C.  
 Raymond, Leinen- und  
 Weißwarenhdl., Wäsche-  
 fabrik, ☐= 159.
- 22 Groche, F., Kaufmann, E.  
 Weise, Gebr., (Zuh. Felix  
 Krüger und Paul Koch),  
 Schokoladenfabrik (Laden-  
 geschäft), ☐= 72.  
 Fabrik Linden 7, ☐= 37.  
 Tzschachmann, S., Kaufmann.  
 Osterwald, W., Tapissierie-  
 warenhandlung.  
 Abrahamjohn, A., Kaufmann,  
 Jüdenstr. 14.  
 Kringel, E., Sergeant.  
 Lief, C., Witwe.  
 Spree, A., Witwe.  
 Unglaube, Gerichtsvollz. a. D.  
 Hübner, C., Schneidermstr.  
 Beck, J., Schneidermstr.  
 Keiling, W., Schuhmachermstr.  
 Geißendorf, A., Schuhmacher-  
 meister.

- Brückner, J., Wollwaren-  
 händlerin, gr. Scharrnst. 60  
 Piernay, D., Wollwaren-  
 händlerin, gr. Scharrnst. 60  
 Durchgang n. d. Gubener  
 Mauerstrasse.  
 23 Königliche Regierung.  
 24/26 Kgl. Regierung, ☐= 270.  
 v. Puttkamer, J., Königlicher  
 Regierungs-Präsident.  
 v. Puttkamer, J., Regierungs-  
 Referendar.  
 Grüßbach, A., Reg.-Botenmstr.  
 Schröder, F., Kastellan.  
 Priestergasse.  
 27 Stadtgemeinde, Pfarrhaus.  
 Köhricht, Th., Superintendent.  
 28 Stadtgemeinde, Pfarrhaus.  
 Sydow, A., Oberpfarrer.  
 Jffländer, P., Kirchendiener.  
 Schütze, D., Witwe, Speise-  
 wirtin.  
 Oderstrasse.

### Nichtstraße.

- Haus Nr. 1—20 und 87—104  
 IV. Polizei-Revier, Bureau:  
 Berlinerstraße 52. Haus Nr.  
 51—63a II. Polizei-Revier,  
 Bureau: Fischerstraße 8. Haus  
 Nr. 21—50 und 64—86 III.  
 Polizei-Revier, Bureau: Oder-  
 straße 46. — Haus Nr. 1—20  
 und 87—104 I. Stadtbezirk.  
 Haus Nr. 21—35 und 75—86  
 II. Stadtbezirk. Haus Nr.  
 36—50 und 64—74 III. Stadt-  
 bezirk. Haus Nr. 51—63 IV.  
 Stadtbezirk.  
 Parochie: Haus Nr. 1—35 und  
 75—104 Nikolaikirche. Haus  
 Nr. 36—74 Marienkirche.  
 Berlinerstrasse.  
 Lebuser Mauerstrasse.  
 1/2 Zahnke, J., Fleischerstr., E.  
 Kind, J., Kaufmann.  
 Almann, gen. Richter, C.,  
 Maurer.  
 Siering, W., Fuhrherr.  
 Ballaschke, J., Fischer.
- 3 Herz, A., Rentiere, E.  
 Herz, G., Traiteur.  
 John, W., Handschuhmstr.  
 Kreber, D., Tischler.  
 Heider, Willy, Viceseldwebel.  
 Keil, A., Tischlerstr.  
 Winkler, A., Gärtner.  
 Kleist, A., Arbeiter.

- Wenzel, S., Schneidermstr.  
 Franke, C., Arbeiter.  
 Kranich, J., Arbeiter.  
 Steppin, K., Schlosser.  
 Wischke, C., Arbeiter.
- 4 Stadtgemeinde (Collegienhof)  
 Baldow, W., Realgymnasial-  
 lehrer.  
 Reimann, A., verw. Lehrer.
- 5 Stadtgemeinde (Realgymnas.)  
 Mann, C., Rentnerin.  
 Apel, S., verw. Kaufmann.  
 Schulze, C., Schuldiener.
- 6 Stadtgemeinde (Realgymnas.)  
 Mühle, S., akadem. Vater u.  
 Zeichenlehrer.
- 7 Koff, F., verw. Schornstein-  
 fegermstr., E.  
 Hoffmann, A., Kanzleirat.  
 Bülow, Th., gewes. Kaufm.  
 Schickert, P., Maler.
- 8 Berndt, P., Eigentümerin, E.  
 Pauly, M., Witwe.  
 Wurmman, C., Regier.=Civ.=  
 Supernum.  
 Franziska, J., Klempnermstr.  
 Lehmann, C., Schneiderin.  
 Heinrich, L., Gärtner, Nicht-  
 straße 101.  
 Meißner, K., Näherin.  
 Burmann, D., Arbeiter.  
 Hartmann, C., Invalidin.
- 9 Kieselich, C., Eigentümer, E.  
 Friedrich, A., Buchhalter.  
 Winzer, W., Restaurateur.  
 Reimann, S., Schuhmstr.  
 Weigmann, A., Invalide.  
 Schöpke, A., Schuhmstr.  
 Pohle, W., Althändler.  
 Mörsel, S., Stellmachermstr.
- 10 Blanke, A., Buchbindermstr. E.  
 Dietrich, M., Hebamme.  
 Diekmann, P., Witwe.  
 Karl, A., Schlosser.  
 Schönebeck, S., Maler.  
 Kimmritz, L., Arbeiterin.
- 11 Noack, C., Viktualienhdlg., E.  
 Noack, M., Kaufmann.  
 Richter, C., Aufwärterin.
- 12 Lehmann, C., Fleischerstr., E.  
 Herke, W., Fleischerstr.  
 Schöler, B., Vermieterin.  
 Neubert, A., Arbeiterin.  
 Schrape, F., Arbeiter.  
 Dorn, A., Arbeiter.  
 Schadowski, A., Aufwärt.
- 13 Schmieder, W., Fabrikbe-  
 sitzer, O.  
 Zielenziger, S., Mehl- und  
 Getreidehandl., ☐= 76.

- Schumann, M., verw. Bürgermeister.  
 Wike, H., Kaufmann.  
 Hartlapp, P., Tischlermstr.
- 14 Schickert, verw. Böttchermstr. E.  
 Kirchner, G., Pfefferkuchler.  
 Kluge, D., Korbmacher.  
 Porth, G., Schneidermstr.  
 Porth, J., Schneiderin.
- 15 Gasthof zur Weintraube.  
 Thoncke, F., Gastwirt, E.  
 Paehold, P., Schuhmacher.  
 Grunert, F., Arbeiter.
- 16 Gasthof zum fliegenden Roß.  
 Schönfeldt, M., Hausbesitzerin, O.  
 Schönfeldt, N., Gastwirt.  
 Bühring, G., Handelsmann, Nichtstr. 67., Hof links.  
 Lewin, L., Handelsmann.  
 Hanisch, G., Schneidermstr.  
 Kleiner, G., Schuhmachmstr.  
 Schulze, G., Schneidermstr.  
 Berfelde, A., Aufwärterin.  
 Wegner, K., Fräser.  
 Kühn, A., Arbeiter.  
 Klau, H., Blumenhändler, Breitestr. 33.  
 Lenz, G., Arbeiter.  
 Wendt, G., Gelbgießermstr.  
 Kockel, Tr., Handelsmann.  
 Haase, B., Modistin.
- 17 Blaues Schiff.  
 Buch, W., Rentiere, E.  
 Buch, W., Kaufmann.  
 Wenzelowsky, G., Goldschmied  
 Dohrmann, H., Schneidermstr.  
 Hockauf, A., Arbeiter.  
 Thiede, F., Arbeiter.  
 Voigt, T., Arbeiter.  
 Nieschant, G., Arbeiter.  
 Ehler, A., Witwe.  
 Njammusch, W., Schmiedemstr.  
 Blawinsky, A., verw. Arbeiter.  
 Nerlich, D., Schuhmacher.  
 Müller, G., Kellner.  
 Klaar, J., Arbeiter.  
 Muschick, K., Arbeiter.  
 Scholz, A., Fuhrherr.
- 18 Drei Berge.  
 Uebel, L., Gastwirt, E.  
 Guthjahr, H., Schneidermstr.  
 Koenig, A., Schuhmachmstr.  
 Balz, L., Drechslermstr.
- 19 Zum Gutenberg.  
 Griefert, A., Seilergeschäft, E.  
 Diegel, W., Rechnungsrat.  
 Lampe, Geschw., Handarbeiterin.  
 Michaelis, F., Postschaffner.
- Schall, M., Aufwartefrau.  
 Richter, M., Witwe.
- 20 Schulz, A., Kupferschmiedemeister, E.  
 Michaelis, G. W. Nachf., (Jnh. A. Schulz), ☐=229.  
 Kabe, P., Kaufmann.  
 Bierwagen, Rud. Nachf., Kolonialwarenhandlung, ☐=237.  
 Reiche, G., Dachdecker mstr.  
 Losensky, A., Näherin.
- Breitestrasse.
- 21 Lewerenz, G., Schuhmstr., E.  
 Sommer, H., Schlossermstr.  
 Hahn, M., Witwe.  
 Schindler, J., Schneider.  
 Lehnick, G., Schneider.
- 22 Lewerenz, G., Schuhmstr., O.  
 Sandt, D., Vermietungs-Kontor.  
 Seifert, G., Schneider.
- 23 Bahrs, F., Barbier u. Friseur, E.  
 Kiege, W., Waschfrau.  
 Plume, G., Waschfrau.  
 Krause, H., Schuhmachmstr.  
 Brunner, R., Uhrmacher.
- 24 Schneider, A., Schuhmstr., E.  
 Flieth, A., Plätterin.  
 Pötschick, Th., Schneidermstr.  
 Better, K., Witwe.  
 Zickelbein, G., Arbeiter.
- 25 Büchner, A., Lederfabrikant, E.  
 Frahn, G., Restaurateur.  
 Hünze, R., Handschuhmstr., Fürstenwalderstr. 33.  
 Mateeschek, J., Schuhmachmstr.  
 Spiegel, F., Graveur.  
 Schmidt, R., Lehrer.
- 26 Bollmann, G., Restaurateur, O.  
 Roack, W., Schuhmachermstr.  
 Wersich, G., Schmiedemeister.
- 27 Liebold, A., Fleischer mstr., E.
- 28 Graue Kugel.  
 Nachtigal, J., Stadtmissionar, E.  
 Hering, G., Schuhmachmstr.  
 Kornmehl, D., Klempnermstr.  
 Menschner, A., Leisten Schneider.  
 Menschner, A., Hebamme.  
 Wegner, K., Arbeiter.  
 Kalke, W., Biergroßhandlg.  
 Liedtke, R., Arbeiter.  
 Budoch, P., Tischlermstr.  
 Braun, J., Zimmermann.  
 Kolbe, M., Kaufmann.  
 Knape, M., Bäcker.  
 Stühler, W., Nagelschmiedemeister.  
 Etienne, A., Handelsfrau.
- 29 Krellwitz, H., Weinhändler, E, ☐=154.  
 Lebus, J., Fischwarenhandlg.  
 Koesler, D., Hühneraugenoperateurin.  
 Büniger, J., Lehrer.  
 Herold, G., Maler.  
 Schubert, K., Korbmachermstr.  
 Pietack, H., Schuhmacher u. Nachtwächter.  
 Herrmann, L., Aufwärterin.
- 30 Grün, G., Witwe, E.  
 Niedergeßäß, K., Restaurateur, Restaur. zur „Harmonie“.  
 Drescher, L., Cigarrenfabrik.  
 Salisch, G., Witwe.  
 Brudöhl, H., Schneiderin.  
 Krauthoff, H., Schneiderin.  
 König, W., Tischler.  
 Wittig, J., Tischler.  
 Dohrmann, K., Tischler.  
 Schilling, R., Klempner.  
 Herrmann, Ch., Bierkutscher.  
 Huhn, K., Fräulein.  
 Dalsky, J., Schuhmachermeister.  
 Tügge, A., Witwe.
- 31 Meyer, Ch., Glasermeister u. Glashändler, E.  
 Lefevre, A., Buchhändlerin.  
 Raasch, G., Buchhalter.  
 Rubach, G., Orgelbauer.  
 Drescher, L., Cigarrenfabrik, Nichtstr. 30.  
 Sellin, B., Witwe.  
 Schöpke, M., Witwe.  
 Freier, W., Arbeiter.
- 32 Rathke, P., Möbelfabrikant, E.
- 33 Meermann, A., Rentier, O.  
 Huwe, F., Müller mstr.  
 Neumann, Ch., Witwe.  
 Kölbl, G., Geschäftsführer, Wiener Café.  
 Feilchenfeld, M., Kaufmann.  
 Wust, G., Maler.
- 34 Krähe, D., Fleischer mstr., E.  
 Schulz, W., Cigarrenhändler, Barbierstube.  
 Löwenstein, R., Witwe.  
 Christmann, Th., vw. Pfarrer.  
 Steinborn, D., Werkführer.  
 Lierse, G., Postschaffner.
- 35 Richter, M., Konditoreibeisitzerin, E.  
 Herrmann, F., Tapezierer.  
 Bormaß, Sch., Schneidermeister.  
 Trippensee, Witwe.  
 Luft, F., Laternenwärter.  
 Bache, W., Rentier.

- Bock, C., Rentier.  
König, Ph., sep. Monteur.  
Spornmachergasse.
- 36 Wasilewski, P., Kaufm., O.  
Siebke, F., Restaurateur.  
Küster, H., Lehrer.  
Wollinjack, H., Handschuh-  
macher.  
Kern, A., Schneider.
- 37 Schaefer, H., Kaufmann, O.  
Fritsch, A., Händlerin.  
Fein, H., Schächter u. Händler.  
Kolbf, M., Arbeiter.  
Wiener, C., Witwe.  
Radschat, J., Fräulein.  
Floeter, F., Maurer.  
Kademacher, J., Invalide.
- 38 Fuhrmann, J., Heilgehülfe, E.  
Bauz, M., Barbier u. Friseur.  
Grill, P., Schneider.  
Redlich, S., Witwe.  
Kathke, L., Witwe.  
Lewin, H., Handelsmann.  
Zinger, W., Buchhalter.
- 39 Neumann, A., Rentiere, O.  
Schonack, A., Handelsmann.  
Sprenger, F., Witwe.  
Kuhnert, S., Witwe.  
Dickmann, C., Buchbinder.  
Müller, A., Rentier.  
Köhler, P., Maurer.  
Kullack, K., Schuhmacher.  
Blawinski, B., Arbeiter.  
Schmidt, M., Invalide.
- 40 Altrichter, J., Fabrikbesitzer  
u. Hoflieferant, O.  
Bratfisch, G., Musikalien-  
händler, ☐= 33.  
Lebus, J., Fischhändler.
- 41 Druck, A., Kaufmann, E.  
Hoffmann, M., Lehrerin.  
Hoffmann, Cl., Modistin.  
Lange, A., Postillon.  
Cohn, M., Witwe.  
Hoffmann, C., Wagenbauer  
u. Sattlermstr.  
Hesse, L., Witwe.  
Cfert, H., Korbmachermstr.  
Klabisch, L., Schlossermstr.  
Eichenbach, F., Arbeiter.  
Scholz, C., Weißgerber.  
Witte, F., Schneidermstr.  
Bengers, A., Schneidermstr.  
Weise, W., Arbeiter.
- 42 Hallag, R., Eigentümer, E.  
Stenisch, L., Rentiere.  
Schachne, L., Rentiere.  
Buchholz, A.  
Herberger, R., Tischler.  
Boß, S., Witwe.
- Koske, W., Maurer.  
Schönwälder, Witwe.
- 43 Schwendler, D., Dr., Kgl. Hof-  
apothek., Charlottenburg, O.  
Heidrich, C., Restaurateur.  
Lust, M., Kaufmann.  
Broh, C., Kaufmann.  
Prüssing, M., Gen.-Agent.  
Brock, F., verw. Kaufmann.  
Meyer, H., Werkmstr.  
Fleck, Ph., pens. Kantor.  
Roack, G., Schuhmachermstr.
- 44 Mitrib, S., Rentier, O.  
Mitrib, G., Pelzwarenhdlg.,  
große Scharnstraße 72.  
Löwenstein, J., verwitwete  
Kaufmann.  
Kundtman, H., Kaufmann,  
Breitestr. 30.  
Kräge, Geschw., Schneiderin.  
Göbke, C., Ww., Schneiderin.  
Hoffmann, P., Kaufmann.  
Weimann, H., Tischler.  
Ebert, A., Cigarrenhandlung.  
Knötsche, A., Gemüsehänd-  
lerin.
- Schmalzstrasse.
- 45 Thiel, Geschwister, E.  
Rimmrichter, C., Schuh-  
machermeister.  
Gerlach, A., Witwe.  
Schlodder, P., Fahrrad-  
händler.
- 46 Musie, P. C., Glaserstr. u.  
Glashändler, E, ☐= 34.
- 47/48 Sackzewsky, Apotheker,  
Berlin, O.  
Bojat, A., Ww., Vermieterin.  
Kretschmer, Th., Schneidmstr.  
Thiele, M., Fräulein.  
Zinsenbarth, B., Verwalterin.  
Thonke, A., Kaufmann.  
Schallert, C., Witwe.  
Bock, S., Handelsmann.  
Schäfer, A., Fr., Schneiderin.  
Borchardt, A., Drechslermstr.  
Wolff, D., Friseur.  
Mahn, S., Witwe.  
Adler, A., Ww., Schneiderin.  
Sprung, K., Buchhändler.  
Projahn, R., Handschuhfabr.  
Döhner, C., Witwe.  
Schönian, W., Unternehmer  
f. Gas- u. Wasseranlagen.  
Rajchke, J., Schornsteinfeger.  
Bettke, L., Malermstr.  
Kinzel, F., Schneidermstr.  
Schiefelbein, C., Schuhmacher-  
meister.  
Kaband, R., Arbeiter.
- 49 Clamann, G., Kaufmann, O.  
Clamann Nachf., G., Cigarren-  
fabrik, ☐= 30.  
Schulz, L. A., Kaufmann.  
Pahl, D., Buchdruckereibesitzer.  
Pahl, H., Buchdruckereibesitzer.  
Griesche, M., Fräulein.
- 50 Meyerbeer'sche Erben, O.  
Sandak, P., Rentiere, V.  
Hoffmann, F., Restaurateur.  
Niebenjahn, C., Optiker u.  
Mechaniker.  
Kalisch, A., Witwe.  
Peschke, A., Barbier u. Friseur.
- Schmiedegasse.
- 51 Reichert, M., Kaufmann, E.  
Reichert, M., Drogen- und  
Farbengesch., ☐= 160.  
Schaffran, D., Weinhandlung,  
☐= 3.  
Reichert, C., verw. Super-  
intendent.  
Schaffran, D., Weinhändler.  
Schaffran, D., Profurist.  
Struck, M., Kaufm., Schmalz-  
straße 3.  
Hager, H., Kaufmann, große  
Scharnstraße 31.  
Eisenhardt, F., Kaufmann,  
Nichtstraße 50.  
Kugel, C., Kanzleigehülfe.  
Gutsche, Ch., Tischler.
- 52 Marx, H., Tapezierermstr., E.  
Krabel, M., Witwe.  
Krabel, D., Bandagist.  
Zander, C., Dienstmann.  
Walter, W., Arbeiter.  
Tresp, P., Arbeiter.  
Hölzke, S., Schneider.  
Gierloff, A., Witwe.
- 53 Waqner, J., Witwe, E.  
Martin, J., Vogelhändler.  
Kaerger, H., Kürschnermstr.  
Anton, Viktualienhändlerin.  
Anton, R., Zimmermann.  
Wambeck, Bierfahrer.
- 54 Synagogen=Gemeinde.  
Steinweg, G., Schuhmacher-  
meister.
- 55 Bethke, J., Buchbindermstr., E.  
Zeitner, D., Optikus.  
Haake, F., Arbeiter.  
Lindener, L., Arbeiterin.
- 56 Pinoff, G., Kaufmann, O.  
Löschgold, A., Schneidermstr.  
Janke, C., Schneidermstr.
- 57 Synagogen=Gemeinde.  
Neumann, J., Kantor.  
Abraham, C., Tischler.  
Pietack, M., Fräulein.



- Schreiber, B., Witwe, Bürstenhändlerin.  
 Preuß, E., Dr. chem.
- 58 Schmidt, D., Wagen- u. Geschirrfabrikant, E, Tuchmacherstraße 58.  
 Schmidt, Th., Landwirt.  
 Priebe, J., Zahnkünstler.  
 Kuske, E., Ww., Schneiderin.  
 Krause, A., Witwe.  
 Blumberg, G., Kaufmann, Tuchmacherstr. 49.  
 Schulz, A., Postschaffner.  
 Winkel, E., Katasterhilfszeichner.  
 Kirstein, A., Architekt.  
 Haase, E., Buchbinder.
- Regierungsstrasse.
- 59 Schneider, E., Kaufmann, E.  
 Schneider, E., Cigarrenfabrik, ☐= 59.  
 Knoth, W., Kaufmann.  
 Lange, H., Handschuhfabrikant.  
 Paulsen, J., Barbier u. Friseur.
- 60 Birschning, J., Eigentümer, E.  
 Birschning, W., Wagenmstr.  
 Köhler, M., Kaufmann.  
 Buchholz, W., Landwirt.  
 Stiebert, J., Damenschneidermeister.  
 Babikow, A., Plätterin.  
 Klenke, A., Schneidermstr.  
 Beyer, E., Schirmfabrikant.  
 Heideck, F., Töpfermstr.  
 Berluschke, J., Arbeiter.  
 Erdmann, M., Witwe.  
 Lehmann, P., Dienstmann.  
 Krüger, E., Bierverleger.  
 Wuntke, G., Maurer.
- 61 Reimann, A., verw. Restaur., E.  
 Reimann, H., Restauration, ☐= 165.  
 Gräfin v. Schlippenbach, E., Rentiere.  
 Entleutner, M., verw. Reg.=Hauptkassen-Buchhalter.  
 Klobe, E., Eisenbahnwächter.  
 Richter, R., Gärtner.
- 62 Bettkofer, G., Kürschnermeister, E.  
 Zitelmann, E., Gutsbesitzer.  
 Dolling, E., Schneider.
- 63 Müller, A., Näherin, E.  
 Mehnert, H., Kaufmann.  
 Haack, R., Kaufmann.
- 63a Saur, M., Kaufmann, O.  
 Paschke, A., Althändler.  
 Lehmpuhl, gen. Haack, G., Buchbinder  
 Jüdenstrasse.
- 64 Golze, E., Gärtner, E.  
 Golze, Blumen- u. Pflanzenhandlung, ☐= 161.  
 Koffe, E., Feldwebel a. D.
- 65 Kelfowsky, J., Schuhmachermeister, E.  
 Boffe, F., Zahntechniker.  
 Blaschke, F., Kutscher.  
 Birkholz, A., Arbeiter.  
 Boges, A., Witwe.  
 Becker, M., Arbeiterin.
- 66 Balk, H., Sarg- u. Trauer-Magazin, E.  
 Kabe, D., Eisenbahn-Betriebs-Sekretär.  
 Flemming, P., Lehrer.  
 Schilling, H., Fräser.  
 Henschke, E., Witwe.
- 67 Fleischer, Geschwister, O.  
 Decker, E., Täschermstr.  
 Philippsborn, L., Kaufmann.  
 Pfeifer, M., Damenschneidermeister.  
 Wulff, P., Witwe.  
 Heldt, W., Buchbindermstr.
- 67b Pander'sche Erben, O.  
 Schönherr, G., Nähmaschinen, Schlossermstr.
- 68 Dietrich, P., Hut-, Mützen- u. Pelzwarenfabrikant O.  
 Schmalzstrasse.
- 69 Sündermann, E., Uhrmach., E.  
 Fischer, H., Schauspieler.  
 Köppen, F., Redakteur.  
 Ramm, A., Witwe.
- 70 Böttger, R., Fleischermstr., E.  
 Kanig, F., Barbier u. Friseur.  
 Kanig, E., Frau, Friseur.  
 Ketelhut, E., Kontrolleur.  
 Wunsch, R., Arbeiter.  
 Schulze, J., Schuhmacher.  
 Untermann, E., Schuhmacher.
- 71 Dörfel, P., Schuhmachmstr., E.  
 Rumschöttel, F., Restaurateur.  
 Scholz, P., Goldarbeiter.  
 Bötsch, R., Schneidermstr.  
 Jeschke, R., Arbeiter.  
 Plogemann, W., Arbeiter.  
 Wolf, E., Arbeiter.  
 Wundersch, B., Invalide.  
 Schaale, H., Kaufmann.
- 72 Zum weißen Roß.  
 Philipp'sche Erben, E.  
 Philipp, Rud., & Co., Sped.= u. Kohlengeschäft, ☐= 90.  
 Philipp, M., Kaufmann.  
 Fröhlich, W., Restaurateur.  
 Arentewicz, A., Schneidermstr.  
 Thomas, H., Buchbindermstr.  
 Göttel, F., Schneidermstr.
- Berwörner, E., Schuhmachmstr.  
 Storn, G., Lederzurichter.  
 Koch, H., Drehorgelspieler.  
 Kersten, G., Drehorgelspieler.  
 Schönfeld, B., Arbeiter.
- 73 Seifert, F., Bäckerin, E.  
 Hildebrand, A., gepr. Krankenpflegerin.  
 Hopp, B., Kfm., Jüdenstr. 3.
- 74 Fromme, E., vw. Kämmerin, E.  
 Marchner, M., Tapissieriehändl.  
 Werner, J., Malermstr.  
 Lehmann, R., Schuhmachmstr.
- Spornmachergasse.
- 75 Köhler, D., verw. Kaufm., E.  
 Köhler, F., Papier-, Schreib-, Mal- u. Zeichen-Materialien-hdlg. u. Buchbind., ☐= 109.  
 Schlenkner, A., Verkäuferin.  
 Kray, Clara, Fräul.  
 Paetsch, W., Regier.=Sekretär.  
 Kossowski, A., Buchhalter.  
 Gustin, J., Näherin.  
 Gustin, A., Näherin.
- 76 Roland, A., Kaufmann, E.  
 Roland, M., Ww., Rentiere.  
 Roland, H., Lehrerin.  
 Jacob, P., Witwe.  
 Jacob, B., Schneiderin.  
 Leimberger, W., Schlosser.  
 Werner, R., Schneider.  
 Schale, G., Schriftsetzer.  
 Dete, J., Tischler.  
 Hentschel, E. D., Photograph.  
 Bierich, P., Anstreicher.  
 Gutsell, R., Böttchermstr.  
 Schögel, G., Invalide.  
 Wenzel, P., Ww., Aufwärterin.
- 77 Ruth, Rentier, O.  
 Stremeyne, P., Schuhmachmstr.  
 Hindemith, R., Restaurateur.  
 Pinnow, M., Schuh- u. Schäftefabrikant.  
 Pflug, A., Kaufmann.  
 Czimmning, H.  
 Fröhlich, J., Schuhmacher.  
 Marks, W., Schneidermstr.  
 Waschke, R., Arbeiter.  
 Lange, H., Schuhmacher.  
 Ulrich, E., Schuhmacher.  
 Scheidemann, F., Schneidmstr.
- 78 Grienitz, J., Hutmachmstr., E.  
 Boyden, M., Plätterin.  
 Kofin, J., Schneidermstr.  
 Kranich, R., Schlosser.
- 79 Gräber, F., Bäckerin, E.  
 Schentenberger, E., Post-Bureau-Assistent.  
 Heise, R., Postpackmeister a. D.  
 Jahnz, E., Witwe.

- 80 Colberg, S., Witwe, E.  
Zawadzky, D., Kaufmann.  
Frobenius, D., Generalkomm.=  
Sekretär.  
Frobenius, K., Generalkomm.=  
Sekretär.  
Mennigke, A., Schmied.  
Grund, P., Witwe.  
Broh, J., Handelsmann.  
Berneis, K., Madler.  
Tusche, A., Schlosser.  
Richter, C., Schneidermstr.  
Kleine Oderstrasse.
- 81 Suckauf'sche Erben, E.  
Müller, A., verw. Kaufmann.  
Gieske, H., Lehrer.  
Bratsch, A., Witwe.  
Kuhlmen, L., Näherin.  
Suckauf, Ch., Fräulein.  
Kenz, W., Briefträger.  
Krieffert, A., Witwe.  
Buchholz, K., Witwe.  
Schlieter, F., Tischler.  
Kothermundt, B., Schneider=  
meister.  
Richter, L., Witwe.
- 82 Schilling, W., Restaurateur, E.  
Schlüter, D., Elektrotechnisch.  
Geschäft, ☐= 277.  
Golisch, T., Schneidermstr.  
Lawrenz, W., Schuhmchnstr.
- 83/84 Zum weißen Hirsch.  
Graul, C., vw. Möbelhändl., E.  
Reimann, L., Rentiere.  
Mcherin, G., Arbeiter.  
Menschner, L., Schneiderin.  
Briisch, G., Arbeiter.  
Grune, W., Kutscher.  
Graul, A., Witwe.  
Uding, Witwe.
- 85 Dancker, D., Malermstr., E.  
Laehne, K., Kaufmann.  
Fren, L., Barbier u. Heilgehilfe.  
Marosky, B., Witwe.  
Nicolay, C., Malergehilfe.  
Jordan, L., Arbeiterin.
- 86 Fritz, D., Eigentümer, O.  
Faber, C., Schuhmachermstr.  
Stühm, K., Schneidermstr.  
Breitestrasse.
- 87 Heiler, G., Cigarrenhändler, E.  
Schulz, A., Rentiere.  
Kleuske, F., Rentier.  
Arnold, A., Aufwärterin.  
Konzack, D., Lehrer.
- 88 Hirschmann, P., Bäckerstr., E.  
Grieße, W., Witwe.
- 89 Boschwitz, B., Lederhandlg., E.  
Schoenberg, J., Getreide=  
geschäft.
- Schoenberg, C., Frau, Kurz=  
warenhandlung.  
Schmidt, M. u. A., Pensionat.
- 90 Kooch, C., Rentiere, O.  
Kenzsch & Kooch, Seifenfabrik,  
☐= 108.  
Kenzsch, H., Kaufmann.  
Bahn, K., Arbeiter.
- 91 Guthmann, M., Hauseigent., E.  
Herrmann, F., Restaurateur.  
Bühler, J., Pinselfabrikant.  
Späth, D., Arbeiter.  
Erdmann, D., Kellner.  
Lohrber, W., Bildhauermstr.,  
Nichtstr. 16.  
Rabe, C., Witwe, Arbeiterin.  
Badergasse.
- 92 Drei Sterne.  
Schneider, K., Kaufmann, E.  
Schneider, K., Eisen-, Kohlen=  
u. Affekuranzgesch., ☐= 61.  
Rudolph & Werth Nachf., Eisen=  
warengeschäft, Haus- und  
Küchengeräte, ☐= 21.  
Günther, H., Kürschner.  
Zielenziger, S., Kaufmann,  
Nichtstraße 13.  
Kunstmann, A., Tapezierer.  
Abeling, C., Schlosser.  
Patschan, D., Maler.  
Böhme, C., Kutscher.  
Stephan, F., Tischlermstr.  
Teufert, Witwe.  
Haupt, M., Wäschenäherin.  
Lehmann, B., Schneiderin.  
Stephan, C., Plätterin.  
Günther, M., Friseur.
- 93 Zum grünen Baum.  
Klarich, C., Brauereibes., E.  
Möller, C., Schneidermstr.  
Nimmemann, H., Polizeiserg.
- 94/95 Drei Rosen.  
Schweinitzer Kreis=Spark., O.  
Remus, C., Restaurateur.  
Haniich, D., Tischler.  
Schmidt, H., Korkenfabrikant.  
Lindner, M., Witwe.  
Brehm, W., Malermstr.  
Junghans, J., Witwe.  
Buboli, St., Schuhmacher.  
Gutschke, W., Schuhmacher.  
Hoffmann, C., Lackierer.  
Dietrich, B., Frau.  
Schneider, W., Kutscher.  
Peste, A., Schuhmacher.  
Gentz, M., Witwe.  
Vogel, G., Arbeiter.  
Laue, K., Schneider.  
Gefstein, W., Arbeiter.  
Menz, M., Witwe.
- Winkler, J., gesch.  
Gendron, F., Maler.  
Martin, Chr., Tischler.
- 96 Martin, D., Rentiere, O.  
Steuer, Kurzwarenhändlerin.  
Telschow, F., verw. Lehrer.  
Kraeusel, A., verw. Prediger.  
Kraeusel, C., Lehrerin.  
Pflugmacher, S., Rentiere.  
Nehse, H., Witwe.  
Meyer, K., Schmiedemstr.  
Stahn, W., Schuhmachermstr.  
Zier, G., Drechsler.  
Wilcke, C., Drechsler.  
Nicolay, M., Modistin.
- 97 Stenzel, H., Vergolder und  
Goldleistenfabrikant, E.  
Fisch, J., Rechnungsrat a. D.  
Krause, K., Rentant a. D.  
Kaeische, C., Fräulein.  
Hoffmann, M., Handelsfrau.  
Strauchmann, C., Witwe.  
Gehrke, C., Schuhmacher.
- 98 99 Runze, J., Bäckerstr., E.  
Kramer, A., Restaurateur.  
Vick, M., Agenturgeschäft,  
☐= 181.  
Müller, W., Rentier.  
Thurn, D., Rechnungsrat a. D.  
Pitschke, H., Kaufmann.  
Kaiser, W., Kommissionär.  
Joseph, H., Kupferschmied.  
Heinrich, M., Arbeiter.  
Heidenreich, C., Generalkom=  
missions=Vote.  
Szypulski, M., Arbeiter.  
Schönfisch, C., Wäscherin.  
Kockedei, B., Näherin.  
Schlegel, Gärtner.  
Krause, H., Arbeiter.
- Collegienstrasse.
- 100 Helwig, M., Kaufmann, E.  
Laudon, M., Witwe.  
Lange, B., Arbeiterin.
- 101 Herrmann, Geschw., A., C., O.  
Heinrich, L., Kunst- u. Handels=  
gärtner.  
Hübner, H., Gerichts=Assistent.  
Schilsky, F., Regierungsschr.  
Grüber, K., Graveur.  
Förster, P., Witwe.
- 102 Wilke, A., vw. Seilermstr., E.  
103 Schmidt, G., Pfefferkuchler=  
Mstr. u. Konditor, E.  
104 Meyer, H., Ww., Händl., E.  
Lucas, C., Arbeiter.  
Treuherz, G., Pferdehändler,  
Wilhelmsplatz 14.  
Höhne, P., Kupferschmied.  
Lebuser Mauerstrasse.

**Rosenstraße.**

Haus Nr. 1—36 und 60—94  
 III. Polizei = Revier, Bureau:  
 Oderstraße 46. Haus Nr. 37—59  
 II. Polizei = Revier, Bureau:  
 Fischerstraße 8. — Haus Nr.  
 1—11 und 77—94 II. Stadt-  
 bezirk. Haus Nr. 12—35 und  
 60—76 III. Stadtbezirk. Haus  
 Nr. 36—59 IV. Stadtbezirk.  
 Parodie: Haus Nr. 1—10 und  
 77—94 Nikolaikirche. Haus Nr.  
 11—76 Marienkirche.

**Breitestrasse**

- 1 Stadtgemeinde.  
 Spielplatz f. d. Bürgerschüler.
- 2 David, J., Kaufmann, O.  
 Furchtbar, W., Invalide.  
 Bonn, E., Schuhmacher.  
 Linke, G., Kommissionär.  
 Schütz, A., Wäscherin.  
 Thiele, A., Witwe.
- 3 Neumann, Rentier, O.  
 Wolff, G., Arbeiter.  
 Tschöcke, P., Lackierer.  
 Laucks, W., Arbeiter.  
 Siebert, F., Althändlerin.  
 Schmädick, W., Witwe.  
 Schröder, A., Tischler.  
 Krüger, D., Arbeiter.  
 Wiemer, D., Schlosser.  
 Eckert, G., Schneider.  
 Görz, M., Arbeiterin.  
 Marggraf, K., Arbeiter.  
 Wiemer, P., Witwe.  
 Schmah, M., Töpfer.  
 Nieguth, L., Handelsfrau.
- 4 Günther, h. Kaufm.-Frau, O.  
 Donner, S., Witwe, V.  
 Bogen, E., Arbeiter.  
 Bieck, A., Cigarrenmacher.  
 Machol, P., Schmied.  
 Philipp, K., Schneider.  
 Schulz, M., Wäscherin.
- 5 Borkenstein, W., O., Halbe-  
 stadt 14.  
 Goltz, K., Schuhmacher, V.  
 Zippel, A., Witwe.  
 Appelt, W., Arbeiter.  
 Bocham, M., Witwe.  
 Masche, H., Arbeiter.  
 Schneider, F., Arbeiter.
- 6 Beer, Ernst, Wirt, O.  
 Bollfras, E., Arbeiter.  
 Laucks, K., Invalide.  
 Boethig, W., Arbeiter.  
 Schumann, W., Witwe.  
 Schulz, M., Witwe.  
 Dobrinski, h., Schuhmacher.  
 Grassel, W., Töpfer.

- 7 Henschel, h., Wagenmstr., O.  
 Macht, A., Postbote.  
 Waschke, W., Arbeiter.  
 Bent, J., Uhrmacher.  
 Bredow, A., Arbeiter.  
 Ulbrich, F., Invalide.  
 Wenzel, A., Ortsarme.
- 8 Delisch, K., Kaufmann, O.  
 Handrecka, K., Arbeiter.  
 Pöthke, A., Schneider.  
 Bohland, W., Almosen-  
 empfängerin.  
 Wehlich, A., Rentenempfänge-  
 rin.  
 Grüke, W., Botenfrau.  
 Höft, K., Almosenempfängerin.  
 Pfuhl, K., Rentenempfängerin.
- 9 Kieck, C., Gärtner, E.  
 Scheer, F., Schuhmacher.  
 Guse, W., Arbeiter.  
 Bretag, P., Tischler.  
 Böttcher, Witwe.
- 10 Mierswa, D., Kürschnermstr., O.  
 Preuß, G., Schuhmachermstr.  
 Kania, K., Möbelpolierer.  
 Dpiß, h., Witwe.  
 Pötke, F., Arbeiter.  
 Bergemann, K., Schuhmacher.  
 Laabsch, W., Arbeiter.  
 Dörffel, A., Witwe.
- 11 Haase, W., Tischlermstr., O.  
 Fürstenberg, P., Maurerpolier.  
 Paul, M., Maler.  
 Schmidt, W., Witwe.
- 12 Fürstenberg, P., Witwe E.  
 Fürstenberg, h., Maurer.  
 Weiß, M., Witwe.  
 Lademann, Th., Maurer.
- 13 Bothe, A., Aufwärterin, E.  
 Lebus, F., Hutmacher.  
 Steinicke, h., Arbeiter.  
 Balzer, W., Schuhmacher.
- 14 Herat, P., Fuhrherr, E.  
 Poupar, M., Aufwärterin.  
 Bonn, W., Schuhmacher.  
 Stein, P., Waschfrau.
- 15 Schulze, C., Schirmfabrik., O.  
 Hasselbach, K., Arbeiter.  
 Hoffmann, W., Arbeiter.  
 Rickel, S., Witwe.  
 Krienke, A., Arbeiterin.
- 16 Scholz, h. F., Kaufmann, O.  
 Pfeil, P., Arbeiter, V.  
 Krüger, D., Arbeiterin.  
 Otto, K., Schuhmachermstr.  
 Wolff, M., Schuhmachermstr.  
 Hannemann, G., Schuhmstr.  
 Tiek, G., Arbeiter.
- 17 Bollfras, D., Witwe, E.  
 Rein, W., Arbeiterin.
- 18 David, J., Kaufmann, O.  
 Meinhardt L., Schlosser.  
 Schüler, A., Arbeiter.  
 Vogt, A., Arbeiter.  
 Rein, M., Arbeiterin.  
 Baranowsky, P., Arbeiter.  
 Wendland, h., Ortsarme.  
 Waldmann, J., Ortsarme.  
 Lotthammer, L., Arbeiterin.  
 Wolf, h., Ortsarme.
- 19 Stadtgemeinde. Unbewohnt.
- 20 Miering, G., Restaurateur, O.  
 Hennig, A., Agentin.  
 Rinscher, Schneiderin.

**Promenadengasse.**

- 21 Schmidt, E., Klempner, O.  
 Jurik, P., Schneiderin.  
 Bröde, M., Plätterin.  
 Runge, W., Vermieterin.  
 Hierlich, M., Friseur.
- 22 Jofel, C., Rohrhandlung u.  
 Korbmachermstr., E.  
 Jofel, P., Briefträger.  
 Seifert, G., Buchhalter.  
 Zernis, M., Waschfrau.
- 23 Wille, M., Witwe, O.  
 Schwan, W., Arbeiter.  
 Schmiotalla, A., Maurer.  
 Bialecky, A., Schmied.  
 Ulich, A., Arbeiterin.  
 Wegener, K., Tischler.
- 24 Eller, A., Arbeiter, E.  
 Matschke, W., Kutscher.  
 Reddermeyer, M., Dienstmann.  
 Reichert, P., Witwe.
- 25 J. Tammsche Erben, O.  
 Scheel, P., Witwe.  
 Graßmann, W., Frau.  
 Schäste, K., Schuhmacher.  
 Schulz, G., Arbeiter.  
 Hildebrandt, E., Witwe.  
 Bartsch, E., Witwe.  
 Märkisch, F., Arbeiter.
- 26 Binnow, Witwe, O.  
 Neumann, h., Invalide, V.  
 Heine, h., Arbeiter.  
 Fabig, C., Arbeiter.  
 Moldenhauer, C., Arbeiter.  
 Hoenicke, Ch., Wwe.
- 27 Polac, W., Schmiedemstr., O.  
 Rättsch, Cl., Witwe.  
 Heldt, W., Gärtner.  
 Thieme, K., Maurer.  
 Pöschke, K., Schneider.  
 Wenzel, F., Arbeiter.
- 28 Noack, K., Schuhmacher-  
 meister, E.  
 Dohrmann, F., Töpfer.  
 Goltz, K., Cigarrenmacher.  
 Tonicke, W., Witwe.

- Schlieter, A., Maurer.  
 Solze, A., Arbeiter.  
 Zubig, K., Arbeiter.  
 29 Persicke, W., Eigentümer, O.  
 Schlieter, L., Töpfer.  
 Neubauer, W., Arbeiter.  
 Sadlo, F., Bahnarbeiter.  
 Mecke, Ch., Tischler.  
 Wiese, J., Arbeiter.  
 Fischer, E., Arbeiter.  
 Kemnik, E., Schmied.  
 Albin, P., Schauspieler.  
 30 Graß, D., Bauunternehmer, O.  
 Graß, D., Maurer.  
 Daubig, J., Schneider.  
 Polenz, E., Cigarrenmacher.  
 Werninsky, J., Arbeiter.  
 Schmidt, A., Arbeiterin.  
 Peschke, P., Postillon.  
 Weber, W., Schuhmacher.  
 Bartelt, F., Tischler.  
 Brir, A., Wäscherin.  
 Mischke, M., Wäscherin.  
 Hinzmann, C., Handelsfrau.  
 Fischack, J., Handelsfrau.  
 31 Schloffer, G., Althändler, E,  
 Tuchmacherstr. 29.  
 Barow, J., Tischler.  
 Bartel, K., Arbeiter.  
 Habermann, M., Schneiderin.  
 32 Brehm, D., Cigarrenmacher, E.  
 Schröder, H., Schuhmacher.  
 33 Willert, W., Viktualien-  
 händler, O.  
 Gündel, H., Witwe.  
 Paul, A., Witwe.  
 Zahn, C., Maurer.  
 Hartke, A., Arbeiter.  
 Siebel, D., Arbeiter.  
 34 Willert, W., Viktualien-  
 händler, E.  
 Bierwerth, C., Tischler.  
 Köstel, W., Arbeiter.  
 Schmalenberg, A., Witwe.  
 Matchow, A., Arbeiter.  
 Beermann, P., Fräulein.  
 35 Rüttnick, W., Rentier, E.  
 Geseke, G., Maler.  
 Hellwig, W., Schuhmachmstr.  
 Klemm, E., Postillon.  
 Welsch, G., Schuhmachermstr.  
 Unglaube, H., Handelsmann.  
 Kämpf, M., Arbeiterin.  
 36 Synagogengemeinde, Jüd.  
 Spital.  
 Dein, B., Frau.  
 Liebmann, F., Hospitalitin.  
 Schwarz, H., Handelsmann.  
 37 Graf, D., Ritterchafts=Se-  
 fretär, O.  
 Runge, J., Arbeiter.  
 Storch, W., Glaserstr.  
 Schulze, G., Arbeiter.  
 Bohn, J., Schuhmacher.  
 Lange, G., Arbeiter.  
 Mädel, A., Ww., Viktualien-  
 Händlerin.  
 Morche, L., Kellner.  
 38 Blaschke, W., Monteur, E.  
 Lust, H., Schuhmacher.  
 Mecke, G., Heizer.  
 Hallmann, J., Arbeiter.  
 39 Tollkühn, G., ehemaliger  
 Diätar, E.  
 Discher, W., Witwe.  
 Schmidt, W., Arbeiter.  
 Fischer, E., Handelsfrau.  
 Kempf, A., Witwe.  
 Nicolay, C., Witwe.  
 Kiebecke, A., Töpfer.  
 Rör, M., Drahtweber.  
 Häuser, M., Fräulein.  
 Baruffe, K., Müller.  
 Schröder, H., Maurer.  
 Schröder, E., Fräulein.  
 Bartlick, F., Witwe.  
 Wendlandt, A., Fräulein.  
 Jost, E., Witwe.  
 Langsch, J., Arbeiterin.  
 40 Borkenstein, J., Kohlenberg-  
 werksbesitzer, O.  
 Sarrach, J., Invalide, V.  
 Brüllke, E., Schmied.  
 Herrmann, W., Arbeiter.  
 Ewald, Th., Arbeiter.  
 Klemm, K., Dienstmann.  
 Bandemer, A., Arbeiter.  
 Pfortke, M., Tragelbauer.  
 Maulbricht, W., Arbeiter.  
 Rendant, F., Arbeiter.  
 Graßmann, J., Arbeiter.  
 41 Sommerlade, C., Schuh-  
 machermstr., O.  
 Halbas, G., Cigarrenmacher.  
 Wildeganz, A., Maurer.  
 Erdmann, A., Witwe.  
 Wiechmann, M., Witwe.  
 Kabisch, P., Witwe.  
 42 Ruth, Ch., Eigentümerin, E.  
 Müller, A., Unterstützungs-  
 empfängerin.  
 Kefner, E., Töpfer.  
 Brose, C., Schuhmacher.  
 Zahn, F., Kutscher.  
 Bülow, G., Maler.  
 Drewitz, L., Arbeiter.  
 Birkenhagen, G., Invalide.  
 Dühring, A., Witwe.  
 Söhufe, J., Aufwartefrau.  
 Fröhlich, M., Witwe.  
 43 Klinkerfuß, Schneidermstr., O.  
 Radtke, W., Arbeiter.  
 Karolewsky, A., Arbeiter.  
 Minatischeck, Th., Arbeiter.  
 Richter, E., Maurer.  
 Wille, C., Schuhmacher.  
 Klauke, P., Arbeiter.  
 Ritter, L., Arbeiterin.  
 44 Laudon, M., Witwe, O.  
 Sandke, F., Invalide.  
 Schulz, A., Arbeiter.  
 Erdmann, C., Arbeiter.  
 Gölisch, J., Arbeiter.  
 Länger, L., Schuhmachermstr.  
 Lehmann, A., Arbeiter.  
 Buback, C., Witwe.  
 Meyer, R., Arbeiter.  
 Lehmann, C., Arbeiter.  
 Doberinsky, W., Frau.  
 45 Laudon, M., Witwe, O.  
 Kardecki, G., Drohschkenbesitzer.  
 Bessendiener, A., Almosen-  
 empfängerin.  
 Hoffmann, W., Arbeiter.  
 Külper, H., Arbeiter.  
 Balcke, C., Witwe.  
 Freimuth, E., Witwe.  
 Wilcke, A., Schuhmachermstr.  
 Klitscher, A., Arbeiter.  
 46 Woyt'sche Erben, G., O.  
 Preuß, C., Arbeiter.  
 Boß, J., Tischlermstr.  
 Hartke, P., Arbeiter.  
 List, B., Postschaffner.  
 Pful, H., Schmied.  
 Frankke, J., Ww., Wäscherin.  
 Glatz, W., Arbeiter.  
 Krüger, C., Schuhmachermstr.  
 Wachholz, A., Sattler.  
 Janowsky, E., Witwe.  
 Schmidt, W., Stellmacher.  
 47 verbunden mit Wilhelms-  
 platz 24.  
 Wilhelmsplatz.  
 48 Schmidt, G., Wurstfabrik, O.  
 Ruhnert, G., Arbeiter.  
 Drescher, F., Reisender.  
 Antonie, A., Ww., Friseur.  
 Dichter, A., Arbeiter.  
 Kleemann, D., Schuhmacher.  
 49 Hirsch, M., Kaufmann, O.  
 Fuhrmann, B., Witwe.  
 Peschke, K., Schuhmachermstr.  
 Paege, C., Maurer.  
 50 Wieder, M., Witwe, E.  
 51 Berendt D., Gasthofsbes., O.  
 Heere, K., Arbeiter.  
 Werner, F., Plätterin.  
 Lehmann, L., Arbeiterin.  
 Wollert, E., Schuhmacher.

- 52/53 Gielich, E., Kaufmann, O.  
Lagerräume.
- 54 Müns, F., Barbier, Friseur  
u. Heilgehilfe, O.  
Tschetsche, E., Schuhmachstr.
- 55 Wahl, A., Gasthofsbesitzerin, O  
Welzel, W., Schmiedemstr.  
Becker, M., Händler.  
Keller, A., Arbeiter.
- 56 Wenzel, K., Glasermstr., O.  
Scheering, A., Schuhmachstr.  
Görlitz, E., Waschfrau.  
Rehfeld, W., Waschfrau.  
Kolbe, A., Ww., Stuhlflechterin
- 57 Schulze, H., Gasthofsbes., O.  
Graf, E., Tischlermstr.  
Seiffert, A., Invalide.  
Mai, J., Handelsmann.  
Lobert, P., Arbeiter.  
Scholz, Ch., Invalide.  
Seifert, A., Schuhmachstr.  
Schönfeld, W., Arbeiter.  
Jagenow, A., Stellmacher.  
Sünder, F., Arbeiter.  
Kaschinsky, W., Waschfrau.  
Gurf, L., Witwe.  
Mierke, A., Fräulein.
- 58 Kuschel, M., Witwe, O.  
Thomas, M., Witwe.  
Krüger, J., Witwe.  
Glagau, F., Schmied.  
Gade, W., Arbeiter.  
Cohn, W.  
Birkholz, A., Arbeiter.  
Welf, M., Witwe.  
Fiedler, P., Witwe.  
Bönicke, W., Witwe.  
Thomas, A., Tapezierer.
- 59 Richter'sche Erben, O.  
Pöschke, A., Arbeiterin.  
Puttlich, J., Ww., Aufwärterin.  
Sanne, W., Arbeiter.  
Gerajch, E., Arbeiter.
- Schmiedegasse.**
- 60 verb. mit Schmiedegasse 5.
- 61 Förster, J., Eigentüm., O.  
Lewy, A., Stellmachermstr.  
Erdmann, K., Maler.  
Buchholz, H., Maler.  
Schirm, K., Arbeiter.
- 62 Gerhardt, A., Fleischerstr., O.  
Bütter, G., Schneidermstr.  
Grafnick, K., Töpfer.  
Hartwig, F., Schneider und  
Alt-Händler, Tuchmstr. 69.  
Schöning, E., Schuhmacher.  
Baltot, A., Witwe.
- 63 Ludesche Erben, O.  
Krüger, L., Wagenmstr., V.  
Saqert, J., Arbeiter.
- Wilhelm, J., Schuhmacher.  
Krüger, P., Schlosser.  
Kurka, D., Schuhmacher.  
Heim, Th., Arbeiter.  
Tenzer, D., Arbeiter.
- 64 Schimazek, G., Messer=  
schmiedemstr., O.  
Hoffmann, M., Arbeiter.  
Benicke, W., Arbeiter.  
Schern, P., Lackierer.  
Zeidler, A., Witwe.
- 65 Bunge, J., Fleischerstr., O.  
Jakob, K., Schuhmachermstr.
- 66 Busse, A., Bau-Schlosserei, O.  
Augustin, J., Dachdecker.
- 67 Mattheck, A., Witwe, O.  
Henkel, G., Fuhrmann.  
Keschke, H., Arbeiter.  
Schneider, M., Ww., Aufwärt.  
gehört zu Tuchmacherstr. 30.
- 68 gehört zu Tuchmacherstr. 30.
- 69 Ziemerich'sche Erben, O.  
Selig, K., Kutscher.  
Liese, K., Schuhmacher.  
Hackbarth, M., Pfannkuchen=  
Bäckerei.  
Lücke, K., Schneider.
- Promenadengasse.**
- 70 Briz, A., Wurst- u. Fleisch=  
warengeschäft, E.
- 71 Gabriel, W., Schlosser, E.  
Sradnick, E., Schuhmachstr.
- 72 Fischer, H., Fleischerstr., O.  
Legeler, P., Arbeiter.  
Schulz, M., Arbeiterin.
- 73 Fischer, H., Fleischerstr., O.  
Zahn, G., Arbeiter.  
Wegener, G., Arbeiter.  
Weber, Ch., Arbeiter.  
Brosje, E., Schneidermstr.
- 74 Schmoldt, H., Bäckerstr., O.  
Hirthe, H., Schuhmacher.  
Manscheck, L., Schuhmacher.  
Mersel, E., Waschfrau.  
Plagemann, M., Arbeiterin.  
Benecke, K., Schuhmacher.  
Plagemann, G., Arbeiter.  
Hörnigt, W., Waschfrau.  
Täuber, L., Aufwärterin.
- 75 Hartwig, D., Mechaniker, O.  
Menge, A., Waschfrau.  
Steinbach, E., Maschinist.  
Reinisch, K., verheh. Hand=  
schuhmacher.  
Wolf, P., Maschinenschlosser.
- 76 Sängler, P., Schuhmacher=  
meister, O.  
Kettner, F., Viktualienhändler.  
Pfennig, A., Lohndiener.  
Peter, D., Witwe.  
Hantke, H., Cigarrenmacher.
- Herweg, W., Schneider.  
Karstädt, H., Schuhmacher.  
Schrann, A., Bote.  
Brasse, W., Arbeiter.
- Spornmachergasse.**
- 77 Heldt, J., Rentier, O.  
Wagner, D., Stellmacher.  
Klant, E., Schuhmachermstr.
- 78 Harnisch, E., Wirtin, E.  
Böhm, W., H., Geschwister.  
Schrant, H., Maurer.  
Mittelstädt, W., Arbeiter.  
Demke, K., Arbeiter.
- 79 Pahl, L., O.  
Richter, K., Arbeiter.  
Steincke, A., Arbeiter.  
Kefner, A., Töpfer.  
Baumgart, E., Schuhmacher.
- 80 Schulze, E., O.  
Seelig, A., Zimmermann.  
Reimer, F., Arbeiter.  
Maasch, F., Schuhmacher.  
Noack, K., Arbeiter.
- 81 Scholz, G., Fleischer, E.  
Kippert, G., Schreiber.  
Rodelkopf, J., Arbeiter.  
Freier, W., Arbeiter.  
Viedke, H., Schmied.  
Saar, A., Arbeiter.  
Kneijeler, W., Arbeiterin.  
Jädike, M., Arbeiterin.
- 82 Dbst, H., Eigentümer, E.  
Ringler, W., Agent.  
Hantke, E., Schuhmacher.  
Szymanowski, J., Schuhmach.  
Koch, Th., Dienstmann.  
Thiele, E., Dachdecker.
- 83 Bauermeister, W., Eigent., O.  
Maasch, P., Arbeiter.  
Birkholz, K., Arbeiter.  
Müller, E., Witwe.  
Koppe, L., Witwe.  
Kalisch, W., Arbeiter.
- 84 Großmann, E., verheh.  
Malermeister, O.  
Kalisch, E., Viktualien-Händ=  
lerin.  
Harmuth, P., Arbeiter.  
Domke, F., Schuhmacher.
- 85 Persicke, W., Eigentümer, O.  
Wunderlich, W., Postillon.  
Seeliger, A., Arbeiter.  
Görlich, A., Steinarbeiter.  
Wolff, H., Arbeiter.
- 86 Händschke, H., Eigentümer, E.  
Steincke, E., Witwe.  
Steincke, H., Arbeiter.  
Philipp, H., Witwe.  
Chrhardt, Th., Schneider.  
Beer, L., Witwe.

- 87 Schudel, Ch., Schuhmachermeister, O.  
Tschöcke, J., Arbeiter.  
Nüttig, P., Böttcher.
- 88 Knebel'sche Erben, O.  
Barnische, J., Schuhmacher, V.  
Kallies, W., Arbeiter.  
Wollenberg, J., Schlosser.  
Hoffmann, C., Arbeiter.  
Fischbach, A., Arbeiter.  
Mathiske, J., Arbeiter.  
Grunow, W., Grubenarbeiter.  
Möbus, A., Arbeiterin.  
Böhme, J., Arbeiter.  
Finke, C., Arbeiter.
- 89 Wende, P., Bankier, O.  
Bierenheid, K., Schuhmacher.  
Sawatsky, K., Schuhmachermeister.  
Sawatsky, J., Schuhmacher.  
Nichter, J., Witwe.  
Sprechert, K., Arbeiter.
- 90 Bähr, Th., O.  
Klisch, A., Arbeiter.  
Knoll, J., Schneidernstr.
- 91 Krieglter, G., Fleischerstr., O.  
Sünder, J., Arbeiter.  
Wonneberg, B., Arbeiter.  
Junge, E., Arbeiterin.
- 92 Schrahe, Ch., Privatier, O.  
Bergemann, W., Stellmacher.  
Preuß, P., Tischler.  
Nemig, K., Arbeiter.  
Kabenalt, C., Näherin.
- 93 Winkler, L., Witwe, O.  
Barawnik, J., Arbeiter.  
Gartmann, J., Arbeiter.  
Lorenz, D., Handelsmann  
Bogisch, C., Arbeiter.  
Braack, J., Arbeiter.  
Noack, C., Arbeiterin.  
Daske, A., Arbeiterin.
- 94 verbunden m. Breitestr. 25.  
Breitestrasse.

### Hofmarkt.

IV. Polizei = Revier, Bureau:  
Berlinerstraße 52. XIIIa. Stadtbezirk.

Parodie: Nikolaiirche.

Rossstrasse.

- 1 Bretag, A., verw. Kaufmann, E.  
Gebert, C., Malernstr.  
Brandt, G., Postschaffner.  
Wolter, W., Fuhrherr.  
v. Mach, J., Leutnant.

- 2 Brauer, K., Ackerbürger, O.  
Kische, K., Papierhandlung.  
Persian, S., Schriftseker.  
Weber, J., Rentier.  
Mieloff, K., Diätar.  
Zech, A., Forstkassen = Rentant a. D.  
Kiente, P., Stallmeister.  
Stock, P., Witwe.  
Vogel, P., Handschuhmacher.  
Leutsch, Th., Maler.  
Schlenz, K., Lehrer.  
Börtschel, W., Witwe.  
Koch, A., Lehrer.  
Mann, K., Sergeant.  
Haag, S., Gerbermstr.  
Scherff, J., Polizei-Bureau = Assistent.  
Bredow, A., Witwe.  
Schinsky, L., Arbeiterin.  
Gading, L., Arbeiterin.  
Brauer, S., Leutnant.
- 2a Günther, J., Schmiedemstr., E.  
Naumann, A., Handschuhfabrikant.  
Osten, S., penj. Förster.  
Krause, M., Schneiderin.  
Weqner, K., penj. Lehrer.  
Beyer, A., Rentier.  
Klingbeil, S., Arbeiter.  
Schulze, K., Gerichtsdienér.  
Hannemann, C., Oberleutn.
- 3 Karsten, S., Restaurateur, E.  
Kramer, K., Uhrmacher.  
Badow, C., Kaufmann.  
Walther, S., Schriftseker.  
Granholm, Jr., Kaufmann, gr. Scharnstr. 48.  
Spaarmann, A., Witwe.  
Tiecke, K., Witwe.  
Burde, S., Arbeiter.  
Teichert, S., Former.  
Schneider, K., Witwe.  
Weichert, C., Witwe.  
Schulz, W., Kellner.  
Mäncke, K., Schneidernstr.  
Vieseler, K., Fuhrherr.  
Schumann, P., Dreher.  
Beier, K., Friseur.
- 4 Siegert, P., Witwe, E.  
Maier, C., Schlosser.  
Klenke, S., Arbeiter.
- 5 Schickert, S., Eigentümer, E.  
Schickert, L., Witwe.
- 6 Brauer, K., Ackerbürger, E.  
Kosjowsky, L., Witwe.  
Volkhammer, A., Bergolder.  
Zirmité, C., Schneiderin.  
Rebert, L., Witwe.  
Spangenberg, C., Arbeiter.

- Schröder, M., Arbeiter.  
Schneider, S., Maschinenbauer.  
Heiland, A., Schneiderin.  
Ulrich, W., Bureaugehülfe.  
Bojchan, B., Witwe.  
Kohlus, L., Witwe.  
Möhring, K., Graveur.  
Schwarz, S., Witwe.  
Schwarzkopf, S., Fährwrich.  
Koffak, G., Schlosser.
- 7 Zauke, J., Kaufmann, E.  
Thiele, J., Postschaffner.  
Rauch, W., Steuer-Aufscher.  
Lehmann, K., Witwe.  
Schonert, D., Fräulein.
- 8 Marofke, K., Bäckerstr., E.  
Stellmacher, D., Schlosser.  
Träger, A., Arbeiter.  
Schapke, L., Witwe.
- 8a Trojan, K., Eigentümerin, E.  
Brehm, P., Malernstr.  
Einsporn, C., Briefträger.  
Beihl, K., Witwe.  
Lindemann, W., Witwe.  
Kiegel, B., Witwe.  
Exler, A., Witwe.  
Korb, C., Witwe.  
Schulz, G., Arbeiter.  
Vöschke, S., Zimmermann.  
Nichter, K., Zimmermann.  
Wolf, J., Schmied.  
Schulz, K., Arbeiter.  
Zahn, K., Arbeiter.  
Welf, G., Arbeiter.  
Haase, G., Schlosser.
- 9 Noack, K., Schmiedemstr., E.  
Gading, P., Fleischerstr.  
Raue, C., Arbeiter.  
Noack, A., Witwe.  
Schumann, C., Arbeiter.  
Schmolling, A., Arbeiter.  
Redig, A., Zwalide.  
Nemig, C., Cigarrenarbeiter.
- Neuer Markt.
- 10 Brauer, K., Ackerbürger, O.  
König, J., Kohlenhändler.  
Jost, J., Nachtwächter.  
Berling, K., Tischler.  
Wagner, C., Arbeiterin.  
Güttler, A., Arbeiterin.  
Bürk, J., Droschkenkutscher.  
Wiedemuth, G., Former.  
Viesfeld, G., Arbeiter.
- 11 Baerenreuth, A., Auktionator u. gerichtl. Taxator, O.  
Brüning, W., Restaurateur.  
Mücke, C., Heilgehilfe.  
Lindner, Schneider.  
Strauß, S., Arbeiter.  
Möbus, W., Wäscherin.

- Walter, M., Hebamme.  
Schöfisch, H., Handelsmann.  
Woißt, H., Fuhrherr.  
Lange, G., Arbeiter.  
Sandmann, G., Instrumentenmacher.  
Kühn, R., Schuhmacher.  
Kudolph, G., Schuhmacher.  
Pohlmann, D., Sattler u. Geschirrhändler.  
Ignatius, F., Arbeiter.  
Schulz, Arbeiter.
- 12 Steinicke, C., Wagenbauer u. Stellmachermstr., E.  
Schornstein, H., Schuhmachermeister.  
Schornstein, P., Kanzlist.
- 13 Kranich, M., Eigentümer, E.  
Kranich, C., Pantoffelfabrik.  
Suchalski, A., Schmied.  
Schwiegel, C., Leichenwäscherin  
Diring, M., Witwe.  
Lautenbach, R., Witwe.
- 14 Lehmann, R., Kaufmann, E.  
Liesick, W., verw. Rentiere.  
Klaemdt, H., Landwirt.  
Pohl, A., Viehhändler.  
Steinisch, H., Korbmachermstr.  
Wendler, M., Witwe.  
Harnier, B., Witwe.  
Stöfel, R., Kriegs=Invalide.  
Stöfel, D., Güter=Expd. a. D.  
Zaddach, C., Sattlermstr.  
Dowe, H., Witwe.  
Werner, A., Schuhmachermstr.  
Thiele, G., Ingenieur.  
Sawakty, A., verw. Glasermeister.
- 15 Lindner, C., Stellmachmstr., E.  
Wissian, W., Schneidermstr.  
Rebiger, P., Post=Unterbeamte.  
Krüger, H., Arbeiter.  
Hermann, W., Arbeiter.  
Wackernagel, A., Arbeiterin.  
Botel, A., Arbeiterin.  
Berneis, A., Arbeiterin.  
Hoffmann, H., Zimmermann.
- 16 Lindner, C., Stellmachermeister O.  
Boy, A., Privatier.  
Kalisch, R., Schneidermstr.  
Busch, F., Arbeiter.  
Große, A., Arbeiter.  
Goerges, F., Tischler.  
Fröhlich, C., Witwe.  
Volksküche d. Vaterl. Frauenvereins.
- 17 Stadtgemeinde.  
Dammvorstadt=Schule.  
Wetter, A., Ww., Schuldienerin.

- 18 Stadtgemeinde. Feuerwache.  
Weltsch, P., Feuerwehrmann.  
Zipter, Chr., Arbeiter.
- Sonnenburgerstrasse.
- 19 Wasewitz, W., Eigentümer, E.  
Dreyer, F., Koßarzt.  
Schulz, A., Steuererheber.  
Henze, C., Schuhmacher.  
Licht, H., Schneider.  
Biedermann, G., Arbeiter.  
Grunewald, M., Arbeiter.  
Schulz, G., Arbeiter.  
Friederich, L., Arbeiter.  
Woyke, A., Witwe.  
Langrock, A., Witwe.  
Hoffmann, M., Witwe.  
Witte, D., Tischlermstr.
- 20 Hünze, A., Landwirt, E.  
Otto, M., Schuhmacher.  
Stühm, A., Arbeiter.
- 21 Greiser, L., E.  
Behlisch, A., Federviehhändl.  
Krieg, A., Pantoffelmacher.  
Schottky, R., Arbeiter.
- 22 Hörter, A., Witwe, E.  
Habermann, H., Schuhmachermeister.  
Bedurke, G., Holzpantoffelfabrikant.  
Meyer, R., Gürtler.  
Kottke, P., Stucateur.  
Buchholz, F., Maurer.  
Altman, A., Schneider.  
Jänicke, G., Arbeiter.
- 23 Fuhrmann, W., Eigentüm., E.  
Schraback, C., Restaurateur.  
Höhne, F., Arbeiter  
Borchart, A., Fuhrherr.  
Wonneberg, H., Arbeiter.  
Jahn, B., Witwe.  
Dreier, J., Witwe.  
Wegener, H., Sekretär.  
Ballier, F., Reg.=Diätar.
- 24 Müller, W., Kaufmann, E.  
Diederich, A., Steuer.=Aufseher a. D.  
Deter, F., Ober=Masch.=Mstr.  
Abraham, W., Witwe.  
Wibbel, M., Witwe.  
Lange, A., Steuer=Aufseher.  
Krüger, C., Lehrer.  
Wibbel, A., Post=Assistent.
- 25 Balke, L., Eigentümerin, E.  
Linke, R., Bäckermstr.  
Schickert, D., Klempner.  
Lange, F., Schlosser.  
Tischer, W., Arbeiter.  
Loos, L., Arbeiterin.  
Schmidt, R., Arbeiter.  
Gantrich, J., Arbeiter.

- Ehrlich, L., Arbeiterin.  
Kretschmer, G., Friseur.  
Walde, A., Droschkenbesitzer.  
Pannach, R., Handelsmann.  
Meyer, R., Arbeiter.  
Andriksi, J., Arbeiter.
- 26 Weiß, C., Eigentümer, E.  
Geppert, C., Schlossermstr.  
Haupt, J., Schuhmachermstr.  
Krößner, H., Tischlermstr.  
Puttkammer, W., Schuhmach.=meister.  
Freund, G., Feuerwehrmann.  
Kosenzweig, F., Maurer.  
Kaube, A., Witwe.  
Schönian, Witwe.
- 27 Schmidt, C., Eigentümer, E.  
Löschhorn, C., Cigarrenfabrik.  
Lange, Th., Maurer.  
Seuse, D., Maurer.  
Burde, R., Arbeiter.
- Rosstrasse.

**Koßstraße.**

IV. Polizei = Revier, Bureau: Berlinerstraße 52. XII B. Stadtbezirk.

Parochie: Nikolaitirche.

**Blumenstrasse.**

- 1 Gutmann, A., Fabrikbesitzer, E.  
Gutmann, A., Maschinenfabrik  
☞ 66.  
Schern, L., Witwe.  
Kirchner, C., Witwe.  
Tischack, C., Tierarzt.
- Gr. Fruchtstrasse.
- 2 Schulze, C., Maschinenfabrikbesitzer, E.  
Lehmann, P., vw. Justiz=Altuar.  
Mielenz, W., Arbeiter.  
Gemmel, C., Zimmermann.  
Schulz, R., Arbeiter.  
Richter, Fr., Eisengießerei u. Fabrik landw. Maschinen und Geräte, ☞ 239.
- 3 Pohlmanns Erben, E.  
Schneider, L., Rentiere.  
Schneider, F., Weinhändler, gr. Scharnstr. 34 35.  
Brochnow, M., Fräulein.  
Drubba, Geschw.  
Kemper, Fr., Formermeister.  
Mahnkopf, M., Fräulein.
- 4 Mühlbach, P., Privatiere, E.  
Trott, P., Hauptmann.  
Scherz, G., Leutnant.  
Kluge, M., Oberleutnant.

Wille, H., Arbeiter.  
 Klame, Ch., Witwe.  
 Fiedler, D., Witwe.  
 Murawsky, B., Arbeiter.  
 Mattig, L., Arbeiter.  
 Neumann, C., Handelsfrau.  
 5 Gaul & Hoffmann, Juh.  
 H. Bollinger & Max  
 Richter, Maschinenfabrik u.  
 Kesselschmiede, ☐=69. O.  
 Leopoldstrasse.  
 6 Bollinger, H., Fabrikbes., E.  
 Richter, M., Fabrikbes., E.  
 Rossmarkt u. Kurzestrasse.  
 7 Roske, J., Kaufmann, E.  
 Braumisch, C., Partettleger.  
 Hennig, E., Schneiderin.  
 Hermann, A., Witwe.  
 Paulke, H., Kontordienner.  
 8 Plenzke, H., Rentiere E.  
 Gerlach, C., Kaufmann.  
 Borowik, Th., Bäckerstr.  
 Wolpert, P., Barbier.  
 Borchert, H., Oberleutnant.  
 Lutter, M., Leutnant.  
 Förting, Oberleutnant.  
 v. List, M., Leutnant.  
 Göbe, W., Arbeiter.  
 Krause, Th., Schmied.  
 Friedrich, A., Arbeiterin.  
 9 Spielberg, G., Schmiedemstr.  
 und Wagenbauanstalt, E.  
 Berttelmann, W., Steindrucker  
 Lange, A., Gastwirt.  
 An der Seidenfabrik.  
 10 Militärkasino.  
 Offizier-Kasino der 5. Feld=  
 Art.=Brigade.  
 Hoffmann, H., Wirtin.  
 11 Lewy'sche Erben, Baustelle, O.  
 12 Seidenfabrik, Lewy'sche  
 Erben, E.  
 Bernhard, L., Kaufmann u.  
 vereideter Bücherrevisor.  
 Haase, M., verw. Direktor.  
 Kleiner, C., Fräulein.  
 Brandt, F., Ober=Telegraph.=  
 Assistent.  
 Kinzel, Ch., vw. Baumeister.  
 Prange, M., Lehrerin.  
 Ritter, A., vw. Landrichter.  
 Urbach, H., Landwirt.  
 v. Storch, H., Hauptmann.  
 Nitsche, A., Militär=Juten=  
 dantur=Sekretär.  
 Salvenmoser, B., Kaufmann.  
 Eichner, C., Militär=Juten=  
 dantur=Sekretär.  
 Siering, C., Arbeiter.  
 Hielscher, A., Witwe.

Hoppe, P., Witwe.  
 Brückmann, M., Fräulein.  
 12a Stubenrauch, L., Lehrerin, E.  
 Stubenrauch, Th., Lehrerin, E.  
 Stubenrauch, W., Landwirt.  
 13 Eckert, H., Kaufmann, E.  
 Croßenerstr. 2.  
 Preuß, A., Werkmeister.  
 Strehliß, W., Kaufmann.  
 Rehmet, C., Tischler.  
 Blaschke, C., Kutscher.  
 Crossenerstrasse.

### Sandstraße.

IV. Polizei = Revier, Bureau:  
 Berlinerstraße 52. XIIIb. Stadt=  
 bezirk.

Parochie: Nikolaiskirche.

Platz am Schützenhause.

1 Ripper, J., E.  
 Klose, Witwe.  
 Schelcke, Witwe.  
 Görlich, Witwe.  
 Natusch, W., Arbeiter.  
 Natusch, G., Arbeiter.  
 2 Teichert, W., Ackerbürger, E.  
 3 Zillmann, L., Eigentümerin, E.  
 Zugehör, K., Arbeiter.  
 Jörcke, G., Arbeiter.  
 Klobe, H., Arbeiter.  
 Bentsch, G., Drehorgelspieler.  
 4 Kanzius, A., Eigentümerin, E.  
 Bohland, F., Arbeiter.  
 Gräber, W., Arbeiter.  
 Sinze, A., Arbeiter.  
 Geiger, W., Arbeiter.  
 Zebus, G., Invalide.  
 4a Vierich, A., Eigentümerin, E.  
 Nikolaus, C., Zimmermann.  
 Kasper, F., Arbeiter.  
 Kaffner, M., Cigarrenmacher.  
 Lehmann, K., Maurer.  
 Höhne, W., Arbeiterin.  
 Malz, W., Arbeiterin.  
 Fischer, P., Former.  
 Schirmmeister, J., Arbeiterin.  
 5 Schüler, F., Ackerbürger, E.  
 Schönebeck, K., Arbeiter.  
 Schwenzler, C., Arbeiter.  
 Redig, H., Former.  
 Brilke, H., Stadtarme.  
 6 Nentschel, C., Ackerbürger, E.  
 Gewiß, A., Arbeiter.  
 Busch, B., Arbeiterin.  
 Dörfel, K., Arbeiterin.  
 7 Grunow, K., Eigentümer, E.  
 Gummelt, G., Arbeiter.  
 Voigt, D., Dachdecker.

Fliß, A., Arbeiter.  
 Bransch, A., Witwe.  
 Diebel, A., Witwe.  
 Noack, H., Witwe.  
 Schneider, C., Witwe.  
 8 Brauer, J., Ackerbürger, E.  
 8a Wender, C., Maurerpolier, E.  
 Wender, W., Töpfer.  
 Höhne, D., Zimmermann.  
 Brasse, K., Maurer.  
 Schickert, W., Zimmermann.  
 Schubert, K., Arbeiter.  
 Noack, Witwe.  
 Gündel, Witwe.  
 8b Janke, Fleischerstr., O.  
 8c Grunow, K., Maurer, E.  
 Verfelde, W., Arbeiter.  
 Schust, A., Arbeiter.  
 Gerisch, M., Arbeiter.  
 Böhme, Ch., Arbeiter.  
 Kerber, K., Maurer.  
 Velich, K., Former.  
 Kaffner, K., Schuhmacher.  
 Bauer, H., Arbeiterin.  
 Waschinke, H., Arbeiter.  
 Schulz, C., Arbeiter.  
 Keffner, W., Zimmermann.  
 8d Fischer, Fleischerstr., O.  
 9 Wundrich, A., E.  
 Hoffmann, J., Steinseher.  
 Hauptstein, C., Arbeiter.  
 Eschenbach, K., Arbeiter.  
 Friedrich, A., Arbeiter.  
 Brechlin, F., Arbeiter.  
 Gibs, C., Arbeiterin.  
 Rahn, G., Viehhändler.  
 Retow, A., Arbeiter.  
 Kost, W., Arbeiter.  
 Reißert, C., Arbeiter.  
 Fröhlich, A., Arbeiterin.  
 Mudring, F., Arbeiterin.  
 9a Fuhlbrügge, F., Schuhmacher=  
 meister E.  
 Knoche, F., Fleischerstr.  
 Brucke, K., Arbeiter.  
 Hennig, D., Arbeiter.  
 Schwede, C., Arbeiter.  
 Wollang, G., Arbeiter.  
 Waremberg, P., Arbeiter.  
 Misch, L., Arbeiterin.  
 10 Simon, K., Bäckerstr., E.  
 Schaffransky, D., Schuhmacher  
 Heinrich, C., Arbeiter.  
 Schicke, W., Arbeiter.  
 Horovsky, A., Arbeiter.  
 Kranz, H., Arbeiter.  
 Eichbaum, W., Arbeiterin.  
 Ritter, A., Zimmermann.  
 11 Höhne, Witwe, E.  
 Zinke, K., Zimmerer.



Friedrich, M., Witwe.  
 Wender, E., Maurer.  
 Blume, P., Arbeiter.  
 Truschel, H., Arbeiter.  
 Neuer Markt.  
 11a Sahn, H., Tischler, E.  
 Prestel, W., Töpfer.  
 Horn, A., Arbeiter.  
 Gerhardt, A., Arbeiter.  
 12 Biethke, R., Postschaffn. a. D. E.  
 Kalisch, D., Cigarrenmacher.  
 Bohrißch, A., Arbeiterin.  
 Lehmann, G., Arbeiter.  
 Golze, W., Witwe.  
 13 Saul, A., Stellmacher, E.  
 Jslow, P., Maurer.  
 Krause, H., Maurer.  
 14 Frankfurter Allgem. Rück-  
 vers.-Aktien-Bank.  
 Bettenheim, R., Versicherungs-  
 beamter, V.  
 Falkenhagen, A., Arbeiter.  
 Berthold, C., Witwe.  
 Rudnick, W., Witwe.  
 Fleischer, K., Arbeiter.  
 Hauptmann, P., Schlosser.  
 Böttcher, S., Arbeiter.  
 Thiele, K., Arbeiter.  
 Seipolt, M., Witwe.  
 Friewisch, W., Zimmermann.  
 Janz, Witwe.  
 Schmidt, K., Arbeiter.  
 Kube, F., Schlächter.  
 Neuer Markt

### Große Scharnstraße.

Haus Nr. 1—15 und 86—91  
 IV. Polizei-Revier, Bureau:  
 Berlinerstraße 52. Haus Nr.  
 16—50 und 63—85 III. Poli-  
 zeirevier, Bureau: Dderstraße 46.  
 Haus Nr. 51—62 II. Polizei-  
 Revier, Bureau: Fischerstraße 8.  
 — Haus Nr. 1—15 I. Stadt-  
 bezirk. Haus Nr. 16—32 II.  
 Stadtbezirk. Haus Nr. 33—50  
 III. Stadtbezirk. Haus Nr.  
 51—62 IV. Stadtbezirk. Haus  
 Nr. 63—78 V. Stadtbezirk.  
 Haus Nr. 79—91 VI. Stadt-  
 bezirk.  
 Parochie: Haus Nr. 1—32 und  
 73—91 Nikolaikirche. Haus Nr.  
 33—72 Marienkirche.

### Collegienstrasse.

1 verbunden mit Collegienstr. 6.  
 2 Gaedcke, H., vw. Kaufm., E.  
 Sommer, H., Tapezierermstr.

Wehlisch, C., Arbeiter.  
 Froehlich, A., Schuhmacher.  
 Harmuth, M., Witwe.  
 3 Block, Kaufmann, Fürsten-  
 berg a. D., O.  
 Burgbaum, E., Schneidermstr. V.  
 Hammer, R., Kgl. Landmesser.  
 Burgbaum, F., verw. Schuh-  
 machermeister.  
 Bollmann, A., Witwe.  
 Zimmermann, R., Königl.  
 Landmesser.  
 Staldny, A., Witwe.  
 Schulze, E., Witwe.  
 Strack, G., Arbeiter.  
 Wunderlich, Th., Arbeiter.  
 Gremling, H., Arbeiter.  
 Duast, C., Schuhmacher.  
 Fest, A., Witwe.  
 4 Brexel, W., Rentier, E.  
 Tesch, F., Rentier.  
 Fuchs, K., vw. Rechnungsrat.  
 Weddig, B., vw. Postsekretär.  
 Tesch, P., Regierungsjekretär.  
 Schulz, G., General-Agent.  
 Mittelstädt, F., Mag.=Bureau-  
 Assistent.  
 Bayer, A., Kaufmann.  
 Nagler, P., Magistratsbote.  
 Müller, E., Lohgerber.  
 Moes, G., Arbeiter.  
 Schindelmeiser, M., Arbeiter.  
 Freudenberger, Schneidermstr.  
 Krumm, W., Maurer.  
 Anders, A., Kaufmann.  
 Mehrlich, R., Schmied.  
 Neugebauer, K., Schuhmacher-  
 meister.  
 Strehl, A., Plätterin.  
 5 Geschw. Manß, O.  
 Manß, M., Fräulein.  
 Schenk, W., Schneidermstr.  
 Nickel, L., Schneider.  
 Dressel, C., Töpfer.  
 Wiedebach, W., Witwe.  
 Brüsch, C., Arbeiter.  
 Wolter, E., Schuhmacher.  
 Riedel, D., Schneider.  
 Grote, W., Schuhmacher.  
 Heigster, H., Böttcher.  
 Rutschke, H., Schuhmacher.  
 6 Kayser, G., Kaufmann, E.  
 7 Boggasch, F., Böttchermstr., E.  
 Gramlich, G., Viktualienhdlr.  
 Liesfeld, A., Waschfrau.  
 Glase, E., Arbeiterin.  
 Zückner, E., Arbeiter.  
 Radke, F., Waschfrau.  
 8 Gaebeler, E., Eigentümerin, E.  
 Müller, E., Witwe.

Jaly, H., Kaufmann.  
 Schillert, P., Kaufmann.  
 Stiebert, D., Rentiere.  
 Lehmpfuhl, E., Arbeiter.  
 Krohe, D., Arbeiter.  
 Schummel, J., Arbeiter.  
 Schiffmann, W., Wäscherin.  
 Badergasse  
 9 Dettmer, A., Rentiere, O.  
 Paetke, D., Schankwirt.  
 Fengler, D., Schneider.  
 Schulz, Schlossermstr.  
 Schulz, E., Maurer.  
 10 Koschke, W., Bäckerin, E.  
 11 Dettmer, A., Rentiere, O.  
 Ritter, E., Schmiedemeister.  
 Kohler, E., verw. Polizei-  
 Kommissar.  
 Beliz, A., Schuhmachermstr.,  
 gr. Scharnstr. 16/17.  
 Dreßler, E., Witwe.  
 Zimmermann, P., Arbeiter.  
 Boche, G., Schuhmacher.  
 Kubel, W., Schuhmacher.  
 Bresler, A., Schneider.  
 12 Mangelow, P., Schuhmacher-  
 meister, E.  
 Steffen, A., Witwe.  
 Zabel, K., Arbeiter.  
 Schneider, H., Frau.  
 13 Lehmann, E., Witwe, E.  
 Silbernagel, F., Restaurateur.  
 Jäckel, G., Arbeiter.  
 Lampe, F., Schuhmacher.  
 Paul, E., Schuhmacher,  
 Keller, gr. Dderstr. 9.  
 Krüger, W., Schuhmachmstr.  
 Krüger, W., Musiker.  
 Dieckmann, E., Töpfer.  
 Rentwig, J., Korbmacher.  
 Muth, H., Instrumentenmch.  
 Ullrich, L., Witwe.  
 Madke, W., Arbeiter.  
 Hampel, H., Arbeiter.  
 Gottschau, A., Bäcker.  
 14 Bundermann, Ch., Witwe, E.  
 Schmieder, L., Tischlermstr.  
 Hartmann, A., Schuhmacher.  
 Walde, Ch., Arbeiter.  
 Coßmann, E., Maler.  
 Siemon, A., Witwe.  
 15 Koepnick, E., Restaurateur, O  
 Stahl, A., Holz- u. Kohlenhdlr.  
 Stahl, H., Buchhalter.  
 Breitestrasse.  
 16/17 Schmußler, E., Kfm., E.  
 Schmußler, E., Dütenfabrik,  
 Papier- u. Pappenhand-  
 lung, 105.  
 Runge, P., Arzt, Dr. med.

- v. Platen, Ch., Rentiere.  
 Kobley, G., Professor.  
 Supe, P., Kaufmann.  
 Holzheim, M., Kaufmann.  
 Hirsch, Frau, Puggeschäft.  
 Belitz, E., Schuhmachermstr.  
 Spoenemann, M., Blumen-  
 geschäft.
- 18 Wählich, F., Ackerbürger, O.  
 Böhme, H., Glaserstr.  
 Jahrmarkt, W., Schmied.  
 Juris, A., Bäckerstr.
- 19/20 Walter, A., Fabrikbes., E.  
 Walter, H., Cigarrenfabrik.
- 21 Walter, A., Fabrikbes., O.  
 Blume, Ph., Geschäftsführer.  
 Glaser, G., Dr., prakt. Arzt.  
 Saffrian, F., Landgerichtsrat.  
 Hartung, C., Professor.  
 Richter, E., Kutscher.  
 Deutsche Continental = Gas-  
 Gesellschaft, Ladengeschäft.
- 22 Schlesinger, J., Rentier, O.  
 Weber A., Selterwasser-  
 fabrikant, ☐= 123.  
 Schlesinger, A., Kaufmann.  
 Kubenz, A., Arbeiter.  
 Stahn, W., Arbeiter.  
 Hoffmann, H., Händler.  
 Podendiek, R., Schneider.  
 Dietrich, A., Näherin.  
 Frankfurter Lokalanzeiger,  
 ☐= 208.
- 23 Laumann A., Kaufm., E.  
 Gercke, C., Lehrer.  
 Piter, J., Restaurateur.  
 Boigt, C., Maurer.  
 Böhle, H., Schneider.  
 Rhinow, D., Cigarrenmacher.  
 Leidicke, W., Arbeiter.
- 24 Zäpfe, Geschw., E.  
 Compart, A., Handelsmann.  
 Sabrosky, C., vw. Registrator.  
 Hinkel, C., Witwe.  
 Weinberg, F., Arbeiter.  
 Wiese, F., Arbeiter.
- 25 Sits, J., Tapezierermstr., E.  
 Kluge, H., Korbmachermstr.  
 Friedrich, L., verw. Bahnstr.  
 Münzel, M., Rentiere.  
 Bast, G., Schuhmachermstr.  
 Hoffmann, R. u. E., Mo-  
 distinnen.  
 Beck, J., Bäcker.  
 Zillmann, H., Schneider.
- Kleine Oderstrasse.
- 26 Zeese, H., Gürtlerstr., E.  
 Brehm, E., Bürstenfabrikant.  
 Wilcke, Anna.  
 Hennig, F., Kaufmann.
- Elstner, F., Gerichtsdiener.  
 Unger, H., Schlosser.  
 Wittig, P., Schriftsetzer.  
 Fischer, C., Fräulein.  
 Hünge, J., Arbeiterin.
- 27 Zeitner, B., Witwe, E.  
 Friedrich, E., Bäckerstr.  
 Schwarz, C., Rentiere.  
 Dell, Kochfrau.
- 28 Hape, W., Fleischerstr., E.  
 ☐= 236.  
 Warnke, F., Schuhmacher-  
 meister.  
 Konjach, W., Plätterin.  
 Thomas, G., Kochfräulein.  
 Kockejei, F., Arbeiter.  
 Mehling, D., Witwe.  
 Korn, E., Arbeiter.  
 Laurisch, F., Arbeiter.  
 Schönstich, C., Witwe.  
 Maier, A., Schuhmacher.  
 Petri, L., Arbeiterin.  
 Hennig, W., Arbeiter.  
 Krujchel, W., Witwe.  
 Graf, W., Arbeiter.  
 Richter, Witwe.  
 Lehmann, W., Witwe.  
 Weber, L., Witwe.  
 Mehling, L., Witwe.  
 Behlendorf, S., Witwe.
- 29 Schulze, C., Schirmfabrik., E.  
 Bühler, A., Pinselmacher.  
 Strache, G., Arbeiter.  
 Tausch, M., Arbeiterin.  
 Maß, A., Aufwarterin.  
 Geschäftszimmer der 1. Abt.  
 Feld=Artillerie=Regts. 54.  
 Doehn, P., Dr. jur., Referend.  
 Mattig, C., Bureaugehilfe.
- 30 König, Selbgießer, O.  
 Neubau.
- 31 Hempel, F., Grundstücks- u.  
 Hypothek.=Vermittelungs-  
 Geschäft, E.  
 Schlotter, F., Kaufmann.  
 Steincamp, G., Drechslerstr.  
 Klein, J., Telegraphenassistent.  
 Lange, P., Möbeltransport-  
 Geschäft.  
 Scholz, P., Näherin.  
 Schulz, L., Arbeiterin.  
 Maire, J., Schuhmachermstr.  
 Melchler, D., Kutscher.  
 Gießow, L., Weißnäherin.  
 Pexke, P., Kutscher.  
 Söhnle, E., Putzmacherin.  
 Buchholz, W., Arbeiter.  
 Mücke, R., Maurer.  
 Buggisch, W., Agent.  
 Mielsch, P., Schuhmacher.
- Joseph, L., Arbeiterin.  
 Ganz, W., Schneidermstr.  
 Schönfeld, W., Arbeiterin.  
 Knothe, M., Wäscherin.  
 Stephan, A., Arbeiter.  
 Theuerkauf, gen. Schmidt, G.,  
 Arbeiterin.  
 Lehmann, G., Arbeiter.  
 Asmalsky, E., Köchin.
- 32 Böhm, A., Schuhmachmstr., E.  
 Schwedler, F., Kürschnerstr.  
 Alsdorff, A., Restaurateur.  
 Gräbenitz, P., Masseur und  
 Turnlehrer.  
 Reichel, R., verw. Rentant.  
 Leipoldt, D., Kofporteur.  
 Kleinmichel, C., Polizei=Sergt.  
 Guse, F., Schuhmacher.  
 Zaczewski, D., Bandagist.  
 Marquardt, E., verw. Briefstr.  
 Ebert, R., Lehrer emer.  
 Schulz, R., Schneidermstr.  
 Grumm, A., verw. Arbeiter.
- Spornmachergasse
- 33 H. Pohlmanns Erben, O.  
 Niedel, H., Bäckerstr.  
 Gläser, R., Postschaffner.  
 Barow, G., Hülfspolizei-  
 Anwärter.  
 Schwefler, D., Witwe.  
 Jurezewski, L., Schuhmachmstr.
- 34 Pohlmannshof.  
 H. Pohlmanns Erben, O.  
 Weige, A., vw. Kaufmann.  
 Bollmar, G., Friseur.  
 Schumann, F., Korbmacher-  
 meister.  
 Heinrich, A., Orgelbauer.  
 Gebert, W., Schneidermstr.  
 Schmädicke, D., Tischlerstr.  
 Galle, M., Witwe.
- 35 H. Pohlmanns Erben, O.  
 Bennewitz, F., Posamentier.  
 Schumann, D., Tuchhdl.  
 Rischke, M., Restaurateurin.  
 Dellh, M., Witwe.  
 Stiebert, P., Witwe.  
 Paschke, P., Maurer.  
 Pohlmann, Ch., Rentiere.
- 36 Reiß, D., Sattlerstr., E.  
 Werner, F., Handelsmann.  
 Riekmann, H., Ww., Rentiere.  
 Harnisch, M., Frl., Rentiere.  
 Brausewaldt, F., praktischer  
 Zahnarzt.  
 Gierloff, H., General=Kom-  
 missions=Kanzlist.  
 Reiß, H., Sattlerstr.  
 Zastrow, J., Witwe.  
 Hecht, W., Schuhmacher.

- Mennig P., Schuhmacher.  
Sparmann A., Schneidermstr.  
Wasielowski M., Schuhmacher  
Röse, C., Arbeiter.  
Slaby, M., Schuhmacher.  
Strowski, W., Schuhmacher.  
Raabe, M., Witwe.  
Lenz L., Schuhmacher.  
Mandtke, F., Bierverleger, gr.  
Scharrnstr. 31.  
Kummelt, W., Heizer.
- 37 Krüger, C., Glasermstr., E.  
Hoyer, K., Kürschnermstr.  
Galdert, K., Schornstein-  
fegermeister.  
Budach, M., Schneiderin.  
Knispel, M., Plätterin.
- 38 Jahn, A., Schneidermstr., E.  
Küchenmeister, C., Schlosser-  
meister.  
Küchenmeister C., Kunst-  
schlosserei u. Fahrradhdlg.  
Sellack, G., Friseur.  
Geffert, C., Plätterin.  
Kaejelig, M., Rentiere.  
Krudt, S., Korbmachermstr.  
Jakobi, W., Schneidermstr.  
Wunderlich, Th., Drechster.  
Verschke, F., Arbeiter.  
Schulz, A., Aufwärterin.  
Bedurke A., Handelsfrau.  
Ragenberg, R., Arbeiter.
- 39 Zeitner, D., Optiker und  
Mechaniker, O.  
Lindemann, G., Tapezierer.  
Kispe, S., Restaurateur.  
Brauer, D., Photograph.
- 40 Nowka, C., Kaufmann, E.  
Nowka, C., Eisenhandlung  
☞ 10.
- 41 Heine, F., Instrumenten-  
schleifer, E.  
Meier, M., Witwe.  
Henschel, D., Schneidermstr.  
Wiedemann A., Arbeiter.  
Rutscherra, K., Witwe.  
Schewe, K., Tischler.  
Krause, C., Arbeiter.  
Leopold, C., Arbeiterin.
- 42 Stiebert Th., Kaufmann, E.  
Nicol, A., Schirmfabrikant.  
Eisenach, Witwe.
- 43 Müller, M., Kaufmann, E.  
Eichholz, B., Privatier.  
Schirlitz, W., Restaurateur.  
Zacharias, M., Sattler.  
Wagner, H., Kinderfrau.  
Hömen & Co., Schuhwaren-  
geschäft.  
Schmalzstrasse.
- 44 Sembach, G., Juwelier, E.  
Sembach, G. C. F., Hutgesch.  
Klee, S. F., Herren-Kon-  
fektion.  
Hechler, F., Lehrer.
- 45 Najork, C., Witwe, E.  
Najork, D., Kaufmann.  
Najork, M., Lampen- und  
Bronzwaren-Geschäft,  
☞ 144.
- 46 Pander'sche Erben, O.  
Struck, L., Kaufmann.  
Straube, P., verw. Kunst-  
händlerin.  
Schnitt, A., Arbeiter.  
Waeder, W., Witwe.  
Richter, C., Aufwärterin.  
Witthuhn, S., Arbeiter.  
Kaufmann, C., Schuhmacher-  
meister.  
Wahl, S., Kammmacher.  
Karge, K., Arbeiter.  
Hartke, A., Witwe.  
Horn, J., Kolporteur.  
Rudolph, Th., Schneidermstr.  
Kalz, K., Arbeiter.  
Kühl, C., Schuhmacher.  
Pflug, A., Maler.  
Fischer, P., Porzellan- und  
Glaswarenhandlung.
- 47 Kayser, S., Kaufmann, E.  
Kayser, S. F., Manufaktur-  
u. Schnittwarenhandlung.  
Thonke, C., Rentiere.  
Jsaak, L., Kaufmann.  
Magdeburg, R., Spediteur.  
Thierse, P., Schuhmachmstr.  
Jordan, C., Drechslermstr.  
Witulla, J., Schuhmacher.  
Grunow, W., Arbeiter.  
Harmuth, A., Hausbesitzer.  
Jacobey, G., Arbeiterin.  
Koesler, G., Schuhmachmstr.  
Sickler, A., Putzwarenhdlg.  
Goldberg Nachf. J., Weiß-  
warenhandlung.  
Schlomka, C., Blumenhdlg.,  
☞ 265.
- 48 Joachimsthal, J., verw.  
Kaufmann, E.  
Spielvogel, K., Zahnarzt.  
J. Joachimsthal, Nordd. Bett-  
federnfabrik.  
Hünze, J., Weiß- u. Leinen-  
warenhandlung.  
Laufer & Lindenstädt, Damen-  
konfektion u. Modewaren-  
handlung.  
Granhölm, F., Elektro-  
techniker, Roßmarkt 3.
- 49 Kröppelin, F., Damen-  
schneider, O.  
Nippe, Th., Teppich-, Gar-  
dinen- u. Möbelstoffhdlg.,  
☞ 209.  
Untermann, C., vw. Kaufm.  
Untermann, A., Leinen- u.  
Weißwarenhdlg., Wäsche-  
fabrik.  
Cohn, S., Handelsfrau, gr.  
Scharrnstr. 63.  
Hirsch, C., Kaufmann, Re-  
gierungsstr. 19.  
Engel, L., städt. Nachtwächter.  
Paetz, Th., Dienstmann.  
Rosenthal, S., Kaufmann,  
gr. Scharrnstr. 67.
- 50 Aschenborn'sche Erben, O.  
Bresch, M., Konditor.  
Friedrich, G., Witwe.  
Heymann, W., Kaufmann.  
Bruch, B., Kaufmann.  
Jankowiak K., Schankwirtin.  
Kessler, A., Schuhmacher.  
Stern, A., Witwe.  
Kaden Nachf., G., Konditorei,  
☞ 132.
- Jüdenstrasse.
- 51 u. 52 verbunden mit Jüden-  
straße 17.
- 53 Daniel, P., verw. Kaufmann,  
Rentiere, E.  
Patek C., Kaufmann.  
Wolff, M., Kaufmann.  
Walter, C., Kaufmann.  
Stumpf, C., Architekt, Lehrer  
an der Baugewerkschule.  
Zimmermann, C., Postschaffn.  
John, S., Handschuhmacher.  
Göze, gen. Eylesfeldt, A.  
Pflegerin.  
Müller, F., Arbeiter.  
Schneeweiß, A., Arbeitsfrau.  
König, Sergeant.  
Kaliß, F., Arbeiter.  
Auerbach, S. W., Damen-  
konfektion- u. Modewaren-  
handlung.  
Walter, C., Galanteriewaren-  
handlung.  
Wolff, M., Hut-, Schirm- u.  
Pelzwarenhandlung.
- 54 Saur, C., E.  
Rasemann, F. W. & Sohn,  
Konditorei und Honig-  
fuchsenfabrik, ☞ 155.  
Saur, M., Kaufmann, Holz-  
markt 3.
- 55 Teqtmeyer, R., Sattler-  
mstr., E.

- Tegtmeyer, D., Sattler=  
 mstr., E.  
 Tegtmeyer, B., Wäsche=  
 u. Weißwaren.  
 56/57 Kastner, D., Rentier, O.  
 Hedrich, K. Papierhandlung,  
 Geschäftsbücherfabrik und  
 Buchdruckerei, ☐= 141.  
 Kleiber, L., Goldwarenhandlg.  
 Kjeschke, G., Ober=Postassst.  
 Peters, A., Buchhalter.  
 Krüger, M., Witwe.  
 Schwan, F., Maschinemstr.  
 58 Lichtenberg, J., Kaufmann, E.  
 Lichtenberg, J., Leinwandlg.  
 u. Wäschefabrik, ☐= 151.  
 Schiller, M., Schneiderin.  
 Behrndt, A., Rentiere.  
 Thiel, M., Postsekretär.  
 Kröß, E., Postsekretär.  
 59 Stellbogen, M., Witwe, E.  
 Ziehr, L., Kirchhofsaußseher.  
 Ziehr, F., Buchhalter.  
 Altmann, Martha, Hand=  
 arbeits=  
 u. Turnlehrerin.  
 Altmann, Marie, Handarbeits=  
 lehrerin.  
 Schäling, E., Zimmerver=  
 mieterin.  
 Busch, Arbeiter.  
 Hellwig, A., Schneidermstr.  
 Schmidt, A., Schuhmacher.  
 Schulz, A., Witwe.  
 Regierungsstrasse.  
 60 Simon, L., Rentier, E.  
 Simon, E., Uhrmacher.  
 Arndt, Th. v. v. Oberroßarzt.  
 Beuthner, A., Fräul., Rentiere.  
 Kuperti, M., Regier.=Referend.  
 61 Haberland, W., Witwe, E.  
 Robert, M., Kaufmann.  
 Adolf, M., Witwe.  
 Müller, S., Kürschnermstr.  
 Lehmann, Geschw. Näherim.  
 Grzybowski, F., Witwe.  
 62 Thiele, A., Landwirt, O.  
 West, E., Hutmachermstr.  
 Pfeiler, A., Gürtlermstr.  
 Scharr, E., Kürschnermstr.  
 Kretschmer, E., Schneiderin.  
 Stellbogen, L., Privatlehrerin.  
 Ganzer, B., Fräulein.  
 Oberkirchplatz.  
 63 Balkler, Mathilde, E.  
 Meyer, M., Kaufmann.  
 Scheibe, D., Schriftfeger.  
 64 Reßler, S., Uhrmacher, E.  
 gr. Scharnstr. 72.  
 Alndt, E., Buchhalter, E.  
 Kößler, W., Maschinist.
- Neuhaus, M., verw. Stations=  
 vorsteher.  
 Kühn, J., Ww. Waschfrau.  
 Geisler, F., Witwe.  
 65 Zahn, K., Korbmachermstr., E.  
 Ackerberg, A., Hut u. Mützen=  
 handlung.  
 66 Eßan, G., Kaufmann, E.  
 Keller, C., Gerichtsdiener.  
 67 zugleich Markt 3.  
 Henschel, L., Kaufmann, O.  
 Bausburger, S., Garderoben=  
 u. Schuhwaren = Handlg.  
 Schulz, A., Witwe  
 Meyer, E., Schneiderin.  
 Lindner, M., Postschaffner.  
 Demitz, E., Cigarrenmacher.  
 68 Kayser, S., Kaufmann, O.  
 Schulz, G., Schneidermstr.  
 Haupt, M., Fräulein.  
 68a verbunden mit Markt 1.  
 Junkerstrasse.  
 69 Förster, J., Malermstr., E.  
 Ludwig, D., Garderobengesch.,  
 ☐= 185.  
 Hoße, K., Restaurateur.  
 Eberbräu (Rich. Hoße),  
 ☐= 269.  
 Zwirner, P., Schuhmachmstr.  
 Zwirner, F., Schuhmachmstr.  
 Bernsdorf, G., Direktor.  
 Wegner, A., Maler.  
 70 Drossel, M., Witwe, E.  
 Noack, C., Restaurateur.  
 Drossel C., Vergoldermstr.  
 Wittenberg, J., Witwe.  
 Schön, A., Schneidermstr.  
 Stähr, A., Arbeiter.  
 71 Münden, S., Kaufmann, E.  
 Regierungsstr. 9.  
 Platsch, S., Rentier.  
 Rapiersky, A., Witwe.  
 Fleischer, M., Näherin.  
 Fesl, M., städt. Wächter.  
 Dörfel, E., Schuhmachmstr.  
 Gartmann, A., Witwe.  
 Rapiersky, J., Arbeiter.  
 Hartmann, E., Näherin.  
 Paul, M., Postsekretär.  
 Schulz, K., Privatier.  
 Janeky, F., Kaufmann.  
 Sticht W., Kaufmann.  
 Artmann, A., Maler.  
 72 Mitritz, S., Rentier, E.  
 Spiecker, Reg.=Sefr. a. D.  
 Pinnow, P., Schuhmachermstr.  
 Reßler, S., Uhrmachermstr.  
 Mattern, Schneider.  
 Mitritz, G., Kaufm., Nichtst. 44.  
 Kl. Scharnstrasse.
- 73 Mühlmann, S., Proviant=  
 amts=Assistent, O.  
 Seepold, G., Schuhmachmstr.  
 Zimmermann W., Restaurat.  
 Schirm, S., Töpfer.  
 Linke, K., Masseur.  
 Ulrich, F., Tapezierer.  
 74 Sydow, P., Bäckerstr., E.  
 Zingel, E., Organist, Direktor  
 der Singakademie.  
 Simon, S., Restaurateur.  
 Schmidt, A., Tischler.  
 Zeidler, K., Witwe.  
 Kobel, A., Arbeiter.  
 Böblau, M., Schuhmacher.  
 Jmer, A., Schuhmacher.  
 Hoffmann, K., Rentier.  
 Fahl, D., Kaufmann.  
 Wagner W., Post=Assistent.  
 Zacharias, Th., ehem. Bäcker=  
 meister.  
 Zacharias E., Buchhalterin.  
 v. Bardeleben'sche Erben, O.  
 75 Gottschalk, D., Schuhmacher=  
 meister.  
 Schulz, K., Fajamentier.  
 Kranig, B., Witwe.  
 Kretschmann, A., Witwe.  
 Thieme, Chr., Hausdiener.  
 Schütz, G., Nachtwächter.  
 Schottke, E., Schneidermstr.  
 Gohlke, F., Postassistent.  
 Grabow, F., Postassistent.  
 Tauchert, P., Postassistent.  
 Kurz, K., Witwe.  
 Schley, M., Witwe.  
 Kalisch, W., Diäter.  
 Kaiser, G., Stickerin.  
 Bernhart, J., Hausierer.  
 76 Huth & Co. Neubau.  
 Deutsch, E., Druckerei=Factor.  
 77/78 Huth E. v. Kaufm., O.  
 Brieje, S., Kaufmann, E.  
 Krüger, A., Witwe.  
 Liedtke, E., verw. Kaufmann.  
 Neße, L., Handarbeitslehr.  
 Skribbe, D., Witwe.  
 Kl. Oderstrasse.  
 79 Wendtland, F., Apotheken=  
 besitzer, E.  
 Einhorn=Apothek, ☐= 113.  
 Gracz, F., Händlerin.  
 80 Walfmeyer, J., Rentiere, E.  
 Großheide, J., Polizei=Sefr.=  
 Assistent.  
 Gerstmeyer, M., Witwe.  
 Hahn, A., Briefträger.  
 Geisler, A., Schneidermstr.  
 Spoenemann, M., Blumen=  
 handlung.

- 81 Juwig, R., Kaufmann, E.  
Aug. Pahl Nachf., Kolonial-  
warenhandlung.  
Grafnick, D., Schuhmstr.  
Nichtstr. 49.
- 82 Musie, D., Kaufmann, O.  
Müller, G. Schuhmachmstr.  
Glowacki, F., Ww., Restaur.  
Speer, J., Ww., Kaiser=  
Panorama.  
Vorovski, J., Schuhmacher.  
Sieber, A., Schuhmachermstr.
- 83 Fuhrmann, H., Maurer=  
mstr., O.  
Schwarzer, A., Bäckermstr.  
Stosch, M., verw. Pastor.  
Tiemeyer, H., verw. Amts=  
gerichtsdiener.  
Binder, E., Aufwärterin.
- 84 Willbrandt, Witwe, O.  
Verch, P., Kaufmann.  
Weinidel, Ed., Nachfolger  
Drogen- u. Farbwaren=  
handlung. ☐= 263.  
Baswig, B., Dr., Arzt.  
Abraham, G., Kantor.  
Pirschke, G., Restaurateur.  
Rathorff, J., Kaufmann.  
Wichow, L., Töpfermstr.  
Krüger, A., Schmied.
- 85 Bayer, R., Fleischermstr., E.,  
☐= 130.  
Saurin, P., Photograph.  
Pintus, A., Rentiere.  
Spahn, G., Fleischermstr.  
Möbel = Magazin vereinigter  
Tischler- u. Tapezierer=  
meister.  
A. Felscherinow, Räucher=  
warenhandlung.
- Breitestrasse.
- 86 Raue, G., Lehrer a. D., E.  
Hirschberg, F., Uhrmachermstr.  
Rudolph, G., Schneidermstr.  
Winning, R., Mittelschullehr.  
Schrader, A., Rentiere.  
Cettel, H., Reisender.
- 87a Gehrmann, R., Rentier, O.  
Fest, Ch., Witwe.  
Ulrich, A., Kaufm., Agent,  
☐= 230.  
Noack, P., Schlossermeister,  
Breitestr. 7.
- 87b Vierjch, A., Kaufmann, E.  
Vierjch, A., Maschinen=Zu=  
port = Geschäft, Gummi=  
fabrikate, Leder- und  
Freibriemen = Handlung,  
☐= 198.
- 88 Klafft, P., Eigentümer, E.

- Jänicke, L., Witwe.  
Pepplau, P., Schuhmstr.  
Orleck, B., Fräulein.  
Radziejewski, J., Schuhm.  
89 Jänicke, L., Cigarrenfabrkt., E.  
90 Klafft, M., Witwe, E.  
Berlach, H., Klempnermstr.  
Steinicke, J., Arbeiter.  
Lehmpfuhl, F., Arbeiter.  
Kleingärtner, W., Aufwärterin
- 91 Nischan, F., Feuermann, E.  
Hoffmann, A., Viktualienhdl.  
Reuschel, H., Tischler.  
Grenz, W., Arbeiter.
- Jakobistrasse.

### Kleine Scharrnstraße.

III. Polizei = Revier, Bureau:  
Oderstraße 46. V. Stadtbezirk.  
Parochie: Haus Nr. 1—10  
Nikolaikirche. Haus Nr. 11—22  
Marienkirche.

### Oderstrasse.

- 1/2 Glaser, Geschwister, E.  
Röse, A., Eishändler.  
Gerson, P., vw. Kaufmann.  
Gerson's Ww., D., Getreide=  
und Sämereienhandlung,  
☐= 148.  
Haase, H., Lehrer.  
Sterzel, J., Modistin.  
Wigge, L., Rentiere.  
Schmidke, J., Tischler.  
Lehmann, Witwe, Waschfrau.  
Eisermann, M., Aufwärterin.  
Eisermann, H., Schriftsetzer.  
Callies, G., Kaufmann.  
Preußner, D., Büchsenmacher.
- 3 Bertram, G., Geschäftsin=  
haberin, O.  
Kunther, W., Witwe.  
Neßler, P., Neg. = Supern.  
Schönduwe, W., Buch = u.  
Kunsthändler.  
Schmidt, L., Witwe.  
Waldow, W., Lehrer.  
Mietusch, A., Geschäftsdienner.  
Willim, A., Witwe.
- 4 Fielitz, G., Eigentümer, O.  
Köllner, G., Schuhmachmstr.  
Schant, H., Schriftsetzer.  
Köhler, R., Photograph.  
Brummack, F., Arbeiter.  
Köhler, L., Witwe.
- 5 Pochhammer, Dr., Ober=  
stabsarzt, Parchim, O.  
Kerßen, A., Kohlenhändler,  
V., Dresdenerstr. 13.

- Goslinski, A., Rentiere.  
Begner, Arbeiterin.  
Lange, B., Arbeiterin.  
Geise, Arbeiterin.
- 6,7 Holz, H., Eigentümerin, E.  
Dhst, F., Scherenschleifermstr.  
Friedrich, G., Werkmeisterin.  
Jankowiack, P., Restaurateur.  
Abraham, A., Schneidermstr.  
Schwarzenberg, W., Ma=  
schinenmeister.  
Remack, F., Schneidermstr.  
Kamps, R., Tischler.  
Laurisch, R., Schuhmacher.  
Endemann, D., Buchbinder.
- 8 Franke, D., Bürstenfabrikant,  
E., fl. Scharrnstr. 13/14.  
Ebert, R., Schlosser.
- 9 Feld, A., Althändlerin, E.  
Scheck, D., Maler.
- 10 Richter, F., Bürgermeister,  
Müllrose, O.  
Marktschessel, W., Handschuh=  
machermeister, V.  
Borkenhagen, F., Bremser.  
Borkenhagen, A., Hebamme.
- Grosse Scharrnstrasse
- 11 Ludwig, D., Kaufmann, O.  
Kupisch, L., Kurzwarenhändler.  
Krug, B., verw. Lehrer.  
Krug, D., Tapissierewaren=  
handlung.  
Bock, P., Damenschneider.
- 12 Dremitz, F., Drechslermstr., E.  
Leutsch, F., Rentier.  
Reichert, M., verw. Post=  
schaffner.
- 13/14 Krüger, W., Arbeiter, E.  
Mehrfopf, D., Kaufmann.  
Gestribow, A., Modistin.  
Niernack, H., Wagenführer.  
Richter, A., Arbeiter.
- 15 Eingang gr. Scharrnstr. 72.  
Mitritz, H., Rentier, O.  
Thieme, A., Rentiere.  
Fendius, M., Rentiere.  
Büttner, A., Magistratsb. a. D.
- 16 Becker, B., Eigentümerin, E.  
Mandt, A., Barbier.  
Walsleben, J., Fräulein.  
Walsleben, A., Fräulein.  
Lofansky, G., Kinderfrau.  
Grübler, H., Witwe.
- 17 Krüger'sche Erben, O.  
Sperrfeld, A., Rentiere, O.  
Löschke, D., Schneidermstr.  
Niedel, G., Witwe.  
Korpethel, F., Maurer.  
Zeidler, A., Tischler.  
Voigt, H., Arbeiter.

- 18 Günther, Buchbindermstr., E.  
Geschäftslokal Rathaus=  
gewölbe 10 u. 11.  
Witt, G., Schneider.
- 19 Schulze, C., vw. Postsekret., E.  
Baasch, H., Zahlmeister.  
Kersten, W., Witwe.
- 20 Miage, D., Uhrmacher und  
Optiker, E.  
Erdmann, K., Rentier.
- 21 Kirchner, A., Uhrmacher, E.  
Gassan, A., Ausbesserin.
- 22 Wagner, M., verehel. penf.  
Eisenb.=Betr.=Sekretär, O.  
Kurzweg, P., Kellner.  
Hoffmann, C., Schneider.  
Luckenwald, H., Arbeiter.  
Oderstrasse.

### Schmalzstraße.

III. Polizei=Revier, Bureau:  
Oderstraße 46. III. Stadtbezirk.  
Parochie: Marienkirche.

Grosse Scharrnstrasse.

- 1 Nöhde, Kaufmann u. Posam=  
mentier, E.
- 2 Schmugler, G., Lokomotiv=  
führer, E.  
Koebske, B., Regier. Sekretär.  
Klee, H., verw. Kaufmann,  
gr. Scharrnstr. 44.  
Junghaus, C., Lithograph.  
Ganzhardt, C., Plätterin.  
Zinke, P., Kellermeister.  
Klee, H., Kaufmann.
- 3 Goldschmidt, M., Kaufm., O.  
Nix, P., Musik- u. Privatlehr.  
Nawrazka, C., Vermieterin.  
Kinne, H., Musiker.  
Winkler, C., Steinmetz.  
Müller, F., Arbeiter.  
Bruck, A., Schmied.  
Feschel, M., Arbeiterin.
- 4 Th. Kaerlein'sche Erben, E.  
Kaerlein, F., Töpfermstr., V.  
Herzberg, L., Kaufmann.  
Scholz, H., Kaufmann.  
Hoffmann, C., Witwe.  
Josanski, W., Schneidermstr.  
Held, M., Plätterin.  
Mann, B., Schuhmachermstr.  
Binder, C., Barbier,  
Jüdenstr. 8.  
Trauer, G., Schneidermstr.  
Weidner, P., Eisendreher.  
Hoffmann, G., Schuhmacher=  
meister.
- 5 Kilian, J., Stadtrat, E.

- Kilian, J., Nachf., Jnh. C.  
Kossowsky, Drahtwaren=  
fabrik, ☐= 73.
- Dieckhoff, D., Fräulein.  
Lewy, H., Kaufmann,  
Schmalzstr. 13.
- Kalwellis, J., Witwe.  
Schulze, A., Arbeiter.  
Kossowsky, C., Drahtwaren=  
fabrikant.
- Faschauer, A., Tischler.  
Weigmann, P., Cigarrenmchr.
- 6 Heine, F., Spielwaren=  
händler, O.  
Grafnick, D., Schuhmachermstr.  
Grafnick, M., Schuhmachermstr.  
Stürmer, A., Hebamme.  
Schillert, J., Schneidermstr.  
Nebjcher, C., Schuhmacher.
- 7 Decker, R., Kaufmann, E.  
Decker, W., Blumenhandlg,  
☐= 118.  
Olenborn, A., Tischler.  
Kobi, G., künstl. Blumen=  
fabrikant.  
Stieger, H., Sattlermstr.,  
Schmalzstr. 11.  
Tzitschke, H., Schuhmachermstr.  
Knupe, F., Arbeiter.  
Hentel, Witwe.  
Michael, A., Buchhändler.
- Richtstrasse.
- 8 Verbunden mit Richtstr. 44.
- 9 Menzel, G., Kaufmann, E.  
Frankf. Waren=Einf.=Verein,  
G. Menzel, Herfuers Erb.,  
☐= 18.  
Damm, L., verw. Berginspekt.  
Polasky, J., Witwe.  
Marquard, F., Hauptlehrer.  
Klabisch, G., Schneidermstr.
- Tuchmacherstrasse.
- 10 Trupke, M., Rentiere, E.  
Krebs, F., Schneidermstr.  
Ellinghausen, D., Kaufmann.  
Krüger, D., Kaufmann.  
Malchow, J., Formermstr.  
Werner, L., Schuhmachermstr.  
Breuer, C., Gravier=Anstalt.
- Richtstrasse.
- 11 Genter, F., Uhrmachermstr., E.  
v. Boellnitz, H., Postdirekt., O.  
Emde, C., Handschuhmacher.  
Fittinger, C., Arbeiter.  
Müller, C., Näherin.
- 12 Klöckner, K., Dr., Rechts=  
anwalt u. Notar, Oder=  
straße 41, O.  
Dietrich, P., Hut-, Mützen=  
u. Pelzwarenfabrikant.

- Faustmann, M., verw. Kaufm.  
Stübbe, G., Restaurateur.  
Grüzmacher, D., Photograph.  
Hecht, M., Plätterin.  
Dhnesorge, W., Arbeiter.  
Lenzer, Ch., Witwe.
- 13 Kuschel, Th., Kaufmann, E.  
Struck, A., Kaufmann,  
Breitestraße.  
Klaucke, H., Maurer.  
Winkler, A., Schuhmacher.  
Kreuziger, P., Schneider.  
Grundmann, J., Schneider.  
Peschke, A., Schuhmacher.
- 14 Schauwecker, M., E.  
Thierbach, H., Schneiderin.  
Landsberg, J., Pensionat.  
Schauwecker, D., Zahnkünstler.
- 15/16 Rajork, C., Witwe, O.  
Litten, J., Kaufmann.  
Schimazek, D., Kaufmann.  
Ehlert, W., Magistratsbote.
- 17/18 Stofsch, A., Kaufmann, E.  
Meyer, M., Kaufmann.  
Thiele, H., Lokomotivführ. a. D.  
Gr Scharrnstrasse.

### Schmiedegasse.

Haus Nr. 1—5 III. Polizei=  
Revier, Bureau: Oderstraße 46.  
Haus Nr. 6—11 I. Polizei=  
Revier, Bureau: Fischerstraße 8.  
— Haus Nr. 1—5 III. Stadt=  
bezirk. Haus Nr. 6—11 IV.  
Stadtbezirk.  
Parochie: Marienkirche.

Richtstrasse.

- 1 Meyerbeer'sche Erben, O.  
Sandak, P., Rentiere, V.  
Schulze, F., vw. Handelsmann.  
Jordan, W., Korbmachermstr.  
Schwarz, P., Kolporteur.
- 2 Schwarze, C., Bäckerstr., E.  
Brochlos, C., Plätterin.  
Mettschke, G., Bicefeldwebel.  
Jochinke, D., Sergeant.
- Tuchmacherstrasse.
- 3 Wordel, C., Bäckerstr., O.  
Hartmann, H., Schuhmacher.  
Hartke, H., Dienstmann.  
Rudolf, K., Schuhmacher.
- 4 Wordel, C., Bäckerstr., O.  
Heinrich, K., Arbeiter.  
Michel, W., Schneider.  
Niedel, H., Fuhrmann.  
Gerner, D., Schuhmacher.  
Krüger, K., Schuhmacher.  
Schöllhammer, W., Schlächter.

5 Wordel, E., Bäckerstr., O.  
 Hofe, W., Kutscher.  
 Herr, G., Arbeiter.  
 Waldmann, D., Töpfer.  
 Sandke, Ww., Arbeiterin.  
 Stein, F., Arbeiter.  
 Friedrich, K., Schuhmacher.  
 Graffenberger, F., Schuhmach.  
 Werner, J., Arbeiter.  
 Gensitz, D., Schuhmacher.  
 Linke, M., Arbeiterin.

## Rosenstrasse.

6 Richter'sche Erben, O.  
 Rüger, M., Witwe.  
 Rabe, W., Arbeiter.

7 Richter'sche Erben, O.  
 Fehner, C., Arbeiter.  
 Schrauf, S., Maurer.  
 Gerlach, M., Witwe.  
 Hellmigk, F., Tischler.

7a Richter'sche Erben, O.

Much, W., Arbeiter.  
 Löschmann, A., Arbeiterin.

## Tuchmacherstrasse.

8/9 Klingeberger, Auguste, O.  
 Faschauer, S., Barbier und  
 Friseur.

Pilatschek, R., Gefinde=Berm.  
 Becker, E., Schuhmachermstr.  
 Ehrenreich, Witwe.

10 Roack, R., Malermstr., E.  
 Stichel, R., Schneidermstr.

11 Lenz, J., Schneidermstr., E.  
 Lenz, P., Bureau=Diätar.

## Richtstrasse.

**Schulstraße.**

IV. Polizei = Revier, Bureau:  
 Berlinerstraße 52. XI. Stadt=  
 bezirk.

Parochie: Georgenkirche.

## Am Graben.

1 verbunden mit Am Graben 1.  
 2 Deutsche Continental = Gas=  
 Gesellschaft in Dessau.

3 Schumann, A., Eigentümer, E.  
 Paulig, E., Lehrer.  
 Steffen, L., Kanzleirat a. D.  
 Schumann, C., Schlosser.  
 Pintsch, Ch., Arbeiter.  
 Lampe, W., Tischlermstr.  
 Gerasch, R., Arbeiter.

4,5 Lehmann, W., Kaufmann, E.  
 Raubusch, S., Cigarrenmacher.  
 Rogsch, A., Pantoffelmacher.  
 Hempich, M., Ww., Waschfrau.  
 Tropp, J., Witwe.  
 Wittke, M., Witwe.

## Kietzergasse.

6 Wieder, F., Fuhrwerksbe=  
 sitzer, E.

Grune, E., Kutscher.  
 Mennigke, G., Schmied.  
 Schulz, E., Musiker.  
 Fuhrmann, M., Witwe.  
 Fuhrmann, E., Maurer.

7 Rabe, W., Fleischerstr., E.

8 Manß, M., Witwe, E.  
 Ring, S., Schuhmachermstr.  
 Schulz, W., Schneider.  
 Schulz, S., Arbeiter.  
 Jänsch, P., Ww., Cigarren=  
 arbeiterin.

9 Stürmer, W., Holzhändler, O.  
 Poplawsky, L., Polizei=Serg.  
 Matthies, R., Arbeiter.  
 Menzer, D., Steingutdreher.  
 Stürmer, S., Tapezierer.  
 Charlé, W., Arbeiter.

Weinert W., Schneidermstr.  
 Baltz, W., Drechsler.  
 Jaekel, E., Ww., Arbeiterin.  
 Pommer, R., Ww., Näherin.

10 Bräuer, M., Rentiere, E.  
 Klöckner, E., Gemeinde=  
 Schwester von St. Georg.

11 Miersch, S., Kaufmann, E.  
 Sternfiker, C., Stellmacher.  
 Schulz, F., Invalide.  
 Schulz, W., Arbeiter.  
 Lehmann, G., Arbeiter.  
 Scheering, Witwe.

12 Klein, L., Witwe, E.  
 Roack, S., Witwe.  
 Hochschild, L., Witwe.  
 Krakau, J., Witwe.  
 Döplitz, Th., Kanzlist a. D.  
 Matthees, W., Arbeiter.  
 Groke, F., Arbeiter.  
 Jenste, A., Arbeiter.  
 Thieme, R., Maurer.

13 Kefler, S., Uhrmacher, O.  
 gr. Scharnstr. 72.

Schlüricke, W., Arbeiter.  
 Sulze, M., Steinmetz.  
 Rüsse, G., Arbeiter.  
 Menge, G., Arbeiter.  
 Heineritz, A., Witwe.

## Ziegelstrasse.

14 Gaedcke, S., vw. Kaufm., O.  
 Karzke, M., Kleinkinder=  
 Lehrerin.

Dolega, L., Fleischer.  
 Hempich, F., Arbeiter.

15 Mühlbach, Witwe, E.  
 Knappe, L., Witwe.  
 Baschwitz, A., Arbeiterin.  
 Fuhrmann, S., Militären=  
 wärter.

Reemüller, Ch., Invalide.  
 Belling, Ch., Witwe.  
 Achtenhagen, M., Witwe.  
 Plate, M., Witwe.

16 Rettig, R., Militärinvalide, E.  
 Zier, L., Renteneimpfängerin.  
 Görtsch, A., Arbeiterin.  
 Daske, W., Arbeiterin.  
 Schulz, P. u. B., Geschwister.

17 Brettner, S., Witwe, E.  
 Höhn, G., Tischler.  
 Werdien, Th., Lehrer emer.  
 Blume, D., Müller.  
 Gibelius, R., Privatlehrerin.

18 Fuhrmann, J., Lokomotiv=  
 führer, E.  
 Pahl, M., Waschfrau.

## Magazinplatz.

**Schützenstraße.**

IV. Polizei = Revier, Bureau:  
 Berlinerstraße 52. XIVb. Stadt=  
 bezirk.

Parochie: Nikolaikirche.

## Weidendamm.

1. Winkler, G., Bäckerstr., E.  
 Reißig, W., Kesselschmied.  
 Schneider, A., Schlosser.  
 Papst, M., Näherin,  
 Diering, A., Zimmermann.  
 Beier, J., Eisendreher.  
 Schneider, E.  
 Werfig, E., Invalide.  
 Schneider, B., Büchsenmacher.  
 Buntschuh, W., Cigarren=  
 macher.

2 Raebel, A., Maurer, E.  
 Callies, D., Arbeiter.  
 Rosenber, W., Arbeiter.  
 Lange, R., Arbeiter.  
 Schirmeister, W., Nagelschmied  
 Raebel, M., Witwe.  
 Mayer, A., Witwe.

3 Wartner, A., Handschuhfabrik,  
 E, Richtstr. 61.

Ginzel, J., Steindrucker.  
 Charlet, D., Schriftsetzer.  
 Rechenberg, A., Sig.=Arbeiterin  
 Müller, E., Witwe, Rentiere.  
 Dürre, E., Ufergelderheber.  
 Sieck, E., Lithograph.

4 Laudon, S., Fleischer, E.  
 Nowack, W., Tischler.  
 Nagler, W., Arbeiter.  
 Genz, P., Schuhmacher.  
 Biermann, R., Schmied.  
 Wessoly, D., Eisendreher.  
 Schulz, W., Schuhmacher.

- Felsch, C., Arbeiter.  
Jonas, B., Bahnwärter a. D.  
Köstel, P., Maurer.  
5 Koerner, B., Kaufmann, E.  
Kurtz, Ch. Reg.=Kanzleidiener.  
Felsch, A., Witwe, Cigarren-  
Arbeiterin.  
Kiesel, C., Schuhmachermstr.  
King, W., Cigarrenmacher.  
Rudolph, A., Gärtner.  
Schulz, Ch., Kutscher.  
Schmücke, W., Ww., Waschfrau  
Müller, H., Arbeiter.  
Below, Ch., Arbeiter.  
Schimming, C., Arbeiter.  
Dahlbock, M., Ww., Arbeiterin.  
Fiedler, W., Arbeiterin.  
6 Schmidt, A., Keifelschmied, E.  
Müller, K., Maurer.  
Kampel, T., Cigarrenmacher.  
Kathke, J., Cigarrenmacher.  
Zauwant, A., Musiker.  
Zehmann, Ch., Witwe.  
7 Zippel, T., Fleischerstr., E.  
Zippel, G., Ober=Postassistent.  
Mai, A., Maurer.  
Ziebenow, K., Arbeiter.  
8 Hempel, H., Eigentümer, E.  
Emmrich, K., Cigarrenmacher.  
Waeqt, C., Postschaffner.  
Lorenz, H., Arbeiter.  
Schickert, C., Zimmermann.  
Leske, C., Arbeiter.  
Reumann, C., Zugführer a. D.  
Kingleb, H., Kunstgärtner.  
Schulz, P., Witwe.  
Dorisch, T., Büchsenmacher.  
Schmidt, A., Arbeiter.  
Werner, C., Handelsmann.  
Hoffmann, Ch., Arbeiter.  
Strech, W., Schmied.  
Harnisch, F., Arbeiter.  
Briefemeister, W., Arbeiter.  
Laube, T., Schuhmacher.  
Frank, W., Arbeiter.  
Berst, F., Bote.  
Paschke, W., Arbeiter.  
9 Jofisch, W., Ackerbürger, E.  
Balzer, H., Arbeiter.  
Gewitz, F., Arbeiter.  
Stieger, C., Gärtner.  
Müller, A., Zimmermann.  
Gewitz, G., Maurer.  
Soban, W., Arbeiter.  
Rothe, H., Witwe, Arbeiterin.  
Jänisch, A., Arbeiterin.  
Felsch, A., Arbeiter.  
Schmidt, G., Arbeiter.  
10 Jofisch, W., Eigentümer, E.  
Bachr, W., Arbeiter.
- Gülisch, P., Zimmermann.  
Horn, P., Zimmermann.  
Tepper, D., Arbeiter.  
Schiller, K., Arbeiter.  
Happke, M., Arbeiterin.  
Weigel, A., Witwe.  
Andres, C., Arbeiter.  
Wochak, F., Arbeiter.  
Gade, K., Arbeiter.  
Ulbrich, M., Arbeiterin.  
Geselle, H., Arbeiter.  
11 Kunnert, A., Witwe, E.  
Eise, C., Bäcker.  
Dörffel, K., Former.  
Otto, Ch., Arbeiter.  
Bier, W., Arbeiter.  
Schwenk, C., Maurer.  
Anlauf, P., Arbeiter.  
12 Siebert, L., Steinmetz, E.  
Worm, T., Arbeiter.  
Nielenz, W., Arbeiter.  
Nieming, W., Schlosser,  
Freier, K., Arbeiter.  
Kahl, M., Witwe.  
Nieming, A., Witwe.  
Härtel, F., Arbeiter.  
Sanne, A., Arbeiter.  
Enge, P., Arbeiter.  
Kraut, S., Witwe.  
Balzer, Witwe.  
Kaube, Arbeiter.  
13 Siering, F., Eigentümer, E.  
Schulz, C., Zimmermann.  
Kunert, F., Arbeiter.  
Hoppenheit, A., Arbeiter.  
Tanke, G., Arbeiter.  
Gottschalk, A., Wagenführer.  
Kaiser, C., Arbeiterin.  
14 Raue, F., Schankwirt, E.  
Seckorn, J., Arbeiter.  
Fender, K., Maurer.  
Franz, F., Schlosser.  
Schäfer, C., Fräulein.  
Schwefel, J., Arbeiter.  
Wieske, J., Arbeiter.  
Schulisch, H., Maurer.  
Zehmann, W., Arbeiter.  
Kuß, K., Schmied.  
Freiberg, M., Witwe.  
Raue, C., Maurer.
- Sandstrasse.  
15 Kanzius, W., Maurer, E.  
Boge, C., Arbeiter.  
Müller, C., Arbeiterin.  
Balzer, C., Arbeiter.  
Boge, K., Schlosser.  
16 Schulz, A., Witwe, Eigent., E.  
Reyer, K., Arbeiter.  
Harnisch, M., Arbeiter.  
Schmidt, W., Arbeiter.
- Grünitz, C., Arbeiter.  
Möbus, K., Schlosser.  
Maciejewski, St., Arbeiter.  
Gewitz, A., Arbeiter.  
Weidner, K., Arbeiter.  
Frieße, A., Arbeiter.  
Ritter, J., Arbeiter.  
Kepka, F., Arbeiter.  
Zernikow, K., Ww., Arbeiterin.  
Thonick, A., Arbeiter.  
Schönfeld, T., Arbeiter.  
Zehmann, W., Witwe.  
Dollmann, Ch., Ww., Arbeit.  
Bohte, C., Witwe.  
Misch, F., Arbeiter.  
17 Franz, W., Arbeiter, E.  
Stiegert, F., Sattler.  
Hübner, C., Buchbinder.  
Meier, F., Maurer.  
Prestel, J., Witwe.  
Kaujkat, K., Arbeiter.  
Dolling, A., Arbeiter.  
18 Borchert, A., Maurer, E.  
Guhl, M., Arbeiterin.  
Keiling, W., Arbeiter.  
Bärfelde, K., Arbeiter.  
Krüger, W., Arbeiter.  
Klose, H., Arbeiter.  
Struzke, W., Arbeiterin.  
Kaschke, K., Witwe.  
Below, L., Witwe.  
Müller, W., Arbeiterin.  
19 Ehrhardt, W., Schlosser, E.  
Bergmann, F., Schmied.  
Muff, K., Schmied.  
Groschek, J., Arbeiter.  
Strubeil, A., Zeugschmied.  
Clemens, K., Arbeiter.  
Stafigt, W., Schuhmacher.  
Weidner, A., Witwe.  
20 Rahn, C., Eigentümer, E.  
Bresler, W., Invalide.  
21 Buchholz, F., penf. Beamter, O.  
Schmidt, C., Arbeiter.  
Arbicht, W., Invalide.  
22 Kupper, H., Steinsetzmstr., E.  
Heinze, W., Invalide.  
Schust, C., Pensionär.  
23 Poetke, F., Lehrer, E.  
Loechel, K., Maurer.  
Zeidler, A., Tischler.  
Felsch, H., Brunnenmacher.  
Solmert, F., Arbeiter.  
24 Burchardt, J., Schneider, E.  
Brandt, W., Schuhmachermstr.  
Böhme, G., Schuhmacher.  
Bagel, A., Schlosser.  
Baungarter, K., Former.  
Boeich, H., Arbeiter.  
Kardexny, W., Arbeiter.



- Gröpler, M., Witwe.  
 Alex, L., Witwe.  
 25 Krüger, C., Eigentümer, E.  
 Tietz, W., Arbeiter.  
 Höffter, D., Waschfrau.  
 Winter, Chr., Arbeiter.  
 Lewiski, W., Arbeiterin.  
 Wolff, F., Arbeiter.  
 Schlaaf, H., Arbeiter.  
 Herke, C., Kutscher.  
 Berthold, B., Witwe.  
 Kupe, W., Arbeiter.  
 Hoffmann, J., Witwe.  
 26 Schneider, F., Ackerbürger, E.  
 Simmack, A., Witwe.  
 Weidendamm.

**Sonnenburgerstraße.**

IV. Polizei = Revier, Bureau:  
 Berlinerstraße 52. XIIIa. Stadt-  
 bezirk.  
 Parochie: Nikolaiirche.

**Rossmarkt.**

- 1 Raschke, B., Ackerbürger, E.  
 Liebsher, H., Fleischerstr.  
 2 Muth, H., Brauereibes., O.  
 Dietrich, A., Töpferstr. u.  
 Restaurateur.  
 Dietrich, B., Töpferstr.  
 Rothbarth, K., Witwe.  
 Bülow, M., Witwe.  
 Schiewek, C., Schlosser.  
 Stourno, L., Cig.-Arbeiterin.  
 3 Gerasch, D., Zimmermann, E.  
 Kleine, H., Witwe.  
 Simsch, H., Arbeiter.  
 Fuchs, C., Schmied.  
 Linke, A., Arbeiter.  
 Michael, F., Arbeiter.  
 Raube, A., Siechenhauspflegl.  
 Kalies, Witwe.  
 4 Pirschke, M., Eigentümerin, E.  
 Knispel, W., Arbeiter.  
 Hauke, G., Arbeiter.  
 Pirschke, G., Ausgedinger.  
 5 Schwedler, M., Eigentümer, E.  
 Schwedler, P., Instrumtm.  
 Driefener, A., Arbeiter.  
 Bahrow, Ch., Landwirt.  
 Grune, D., Arbeiter.  
 Krüger, G., Arbeiter.  
 Sauer, K., Arbeiter.  
 6 Ritschke, Ch., Eigentümer, E.  
 Rische, A., Arbeiterin.  
 7 Jänicke, F., Eigentümer, E.  
 Klame, H., Zimmermann.  
 Pietack, A., Witwe.  
 Schulz, K., Arbeiter.

**Durchgang n. d. Neuen Markt.**

- 17 8 Bollfrax, D., Berlin, O.  
 Hoffmann, P., Invalide, V.  
 Gattschau, J., Arbeiter.  
 Simon, J., Kesselschmied.  
 9 Alisch, C., Ackerbürger, E.  
 Horn, F., Kürschnerstr.  
 Schulz, H., Arbeiter.  
 Schädel, C., Arbeiter.  
 Ganz, C., Arbeiter.  
 Steinicke, W., Arbeiter.  
 Kaulke, W., Arbeiter.  
 Weißschulz, C., Schuhmacher.  
 Werner, G., Schuhmacher.  
 Wothe, M., Witwe.  
 10 Weißschulz, J., Werkstr., E.  
 Seelisch, C., Waffenerstr.  
 Henze, A., Staatsanw.-Affst.  
 Schulz, J., Steuerkontrol-  
 leur a. D.  
 Schulz, G., Drgelbaumstr.  
 Schulz, W., Arbeiterin.  
 Schubert, A., Schuhmacher.  
 Schneider, R., Kellner.  
 Lange, H., Arbeiter.  
 Lucas, Witwe.  
 11 Charlet, K., Ackerbürger, E.  
 Kern, A., Dreher.  
 Fender, L., Maurer.  
 Zimmermann, K., Arbeiter.  
 Bachmann, M., Arbeiter.  
 12 Riegel, W., Ackerbürger, E.  
 Klobe, W., Witwe.  
 13 Masch, W., O.  
 Pieper, J., Restaurateur.  
 John, K., Gärtner.  
 Diering, K., Zimmermann.  
 Grimm, H., Witwe.  
 13a Artilleriekaserne.  
 Zänkert u. Stumpf, O.  
 Militärstützpunkt, V.  
 Förster, Leutnant.  
 Harm, H., Wachtmstr.  
 Gierschner, P., Wachtmstr.  
 Schmidt, W., Wachtmstr.  
**Durchgang nach der Wachs-  
 bleiche.**  
 14 Görlich, A., Witwe, E.  
 Deutschmann, C., Viktualienh.  
 Göke, F., Büchsenmacher.  
 Görlich, F., Arbeiter.  
 Neumann, A., Arbeiter.  
 Gentschke, K., Arbeiter.  
 Schwalbe, K., Arbeiter.  
 Geisler, G., Arbeiter.  
 Abraham, H., Arbeiter.  
 15 Görlich, L., Witwe, E.  
 16 Bursche, R., Ackerbürger, E.  
 Briefemeister, G., Arbeiter.  
 David, W., Arbeiter.

- Schwalbe, W., Eigentümer, E.  
 Schulzendorf, B., Milchhänd-  
 lerin.  
 Fender, G., Arbeiter.  
 Krüger, A., Witwe.  
 Fleischhammel, C., Witwe.  
**Torfstrasse.**  
 18 FINDER, A., Witwe, E.  
 Günther, K., Arbeiter.  
 Friedrich, C., Arbeiter.  
 19 Landsberg, D., Handelsfr., E.  
 20 Dammvorstadt-Gemeinde.  
 Hirtenhaus.  
 Schrape, G., Arbeiter.  
 21 Schickert, K., Ackerbürger, E.  
 Noack, F., Arbeiter.  
 Dohrmann, A., Witwe.  
 22 Richter, J., E.  
 23 Haack, A., Witwe, E.  
 24 Schweidnitzer Sparkasse, O.  
 Schmidt, J., Handelsm., V.  
 Dopichay, A., Arbeiter.  
 Bolze, F., Arbeiter.  
 Wagner, C., Arbeiter.  
 Klopsteg, W., Arbeiter.  
 Schulz, C., Arbeiter.  
 Päsche, W., Arbeiter.  
 Wolf, K., Arbeiter.  
 Schade, K., Arbeiter.  
 25 Callies, A., Kaufmann, O.  
 Habermann, W., Korbmacher.  
 Schumann, A., Tischler-  
 meister.  
 Wolf, W., Arbeiter.  
 Pirnack, W., Arbeiter.  
 Krüger, K., Arbeiter.  
 Böhme, G., Arbeiter.  
 Schlofinsky, W., Former.  
 26 Planert, D., Schankwirt, E.  
 Bergemann, F., Handelsm.  
 Planert, P., Cigarrenfabrikant  
 Stein, K., Maurer.  
 Wagner, K., Arbeiter.  
 Schade, A., Invalide.  
 Zahn, C., Cigarrenmacher.  
 Bürger, A., Invalide.  
 27 Schmolling, H., Landwirt, E.  
 Schulz, A., Steinseker.  
 Voigt, H., Steinmeß.  
 Keller, K., Arbeiter.  
 Jänisch, F., Anstreicher.  
 Schulz, W., Zimmermann.  
 Koderak, F., Invalide.  
 Dreher, A., Arbeiter.  
 Gräber, M., Arbeiterin.  
 28 Schickert, A., Ackerbürger, E.  
 Lofinsky, P., Arbeiter.  
 29 Engelmann, K., E.  
 Köpp, A., Arbeiter.  
 Schramm, A., Arbeiter.

- 30 Zenner, Th., Scharfrichterei-  
besitzer, E.  
Keller, F., Arbeiter.  
Kittel, M., Stellmacher.  
Wolter, F., Arbeiter.  
Pohle, S., Arbeiter.  
Schönrock, M., Arbeiter.  
Gräber, F., Arbeiter.  
Bergemann, S., Schneiderin.  
Rißmann, M., Arbeiter.  
Feldmark.
- 31 Weißes Vorwerk.  
Schmidt, A., Restaurateur, E.  
Briesemeister, W., Handels-  
mann.  
Jerofke, F., Gärtner.
- 32 Bemmwig, M., Eigentümer, E.  
Strehl, K., Dachdeckermstr.  
Misdorff, M., Arbeiter.  
Schmollack, B., Arbeiterin.
- 33 Nitschke, L., Rentiere, O.  
Strehlow, F., V.  
Kummer, M., verw. Förster.  
Kefner, E., Landwirt.  
Lautenbach, M., Arbeiter.  
Schmollack, J., Zimmermann.  
Jänisch, S., Arbeiter.  
Hartmann, M., Arbeiter.
- 34 Kranich, L., Ackerbürger, E.
- 35 Bahrow, J., Eigentümer, E.  
Bahrow, L., Ausgedinger.
- 36 Löschke, S., Fuhrmann, E.  
Furch, M., Ww., Arbeiterin.
- 37 Bauftelle.  
Schickert, E., O.
- 38 Hentschel, E., Landwirt, E.  
Kretschmer, K., Gärtner.  
Korn, F., Arbeiter.  
Weikel, W., Witwe.
- 39 Prätisch, W., Arbeiter, E.  
Polant, E., Klempner.  
Kruschel, G., Arbeiter.
- 40 Leisering, G., Schmiede-  
mstr., O.  
Müller, F., Invalide.  
Dulleck, K., Arbeiter.  
Friedrich, J., Arbeiter.  
Laurisch, G., Wagenführer.  
Birkholz, G., Arbeiter.  
Hoppe, K., Feilen Schleifer.
- 41 Goetze, S., Kanzlist u. Eigen-  
tümer, E.  
Gottschalk, K., Droschken-  
kutscher.  
Wilke, M., Witwe.  
Klame, M., Arbeiterin.
- 42 Schwalbe, W., Maurer, E.  
Schummel, Ch., Maurer.  
Göke, W., penf. Bahnwärter.  
Göke, S., Arbeiter.
- Drogge, L., Witwe.  
Blauert, E., Arbeiter.  
Buntschuh, E., Arbeiter.  
Müller, S., Schlächter.
- 43 Hofinsky, E., Ackerbürger, E.  
Löschke, F., Arbeiter.  
Töpfer, M., Arbeiter.  
Hartmann, L., Witwe.  
Kupper, L., Witwe.
- 44 Kranich, D., Eigentümer, E.
- 45 Haebel, S., Arbeiter, O.  
Krüger, M., Arbeiter.  
Große, S., Handelsmann.  
Sänger, G., Arbeiter.  
Kefner, E., Arbeiter.  
Zimmermann, M., Arbeiter.  
König, M., Arbeiter.  
Zelder, P., Arbeiter.  
Schäfer, K., Arbeiter.
- 46 Raschke, P., Ackerbürger, O.  
Bater, F., Milchhändler.  
Wajschke, Ch., Arbeiter.  
Walter, W., Maurer.  
Angermann, K., Schlosser.  
Zabel, J., Arbeiter.  
Kopshewsky, P., Maler.  
Strehl, K., Invalide.  
Kern, Witwe, Arbeiterin.
- 47 Nitschke, Ch., Eigentümer, O.  
Brauier, Th., Bäckerinstr.  
Balzer, F., Landbriefträger.
- 48 Kaldun, M., Witwe, E.  
Hoffmann, M., Invalide.  
Wolf, S., Kutscher.  
Glöckner, D., Steinmetz.  
Golisch, E., Arbeiter.  
Schwarz, Sergeant.  
Otto, Kantinewirt.
- 49 Schwalbe, S., Zimmermann, E.  
Schwalbe, W., Holzschneider.  
Borngräber, G., Tischler.  
Haberland, G., Altsticker.  
Plume, W., Arbeiter.  
Zahn, K., Arbeiter.  
Töpfer, W., Arbeiter.
- 50 Schulz, M., Zimmermann u.  
Baunternehmer, E.  
Neumann, W., Sergeant.  
Pohle, J., Arbeiter.  
Peste, E., Schuhmacher.  
Schulz, S., Zimmermann.  
Schulz, S., Arbeiter.  
Buchholz, W., Arbeiterin.
- 50a Böhke, K., Eigentümer, E.  
Böhke, M., Fleischergefelle.  
Birkholz, S., Arbeiter.  
Tichter, W., Kriegs-Invalide.
- 50b Leisering, M., Webermstr., E.  
Kaser, E., Arbeiter.  
Zastrow, W., Arbeiter.
- Göke, M., Arbeiter.  
Leisering, S., Witwe.
- 50c Schneider, G., Wachtmstr.  
a. D., E.  
Billerbeck, D., Trompeter.  
Müller, G., Büchsenmacher.  
Müller, D., Buchdrucker.
- 51 Leisering, G., Schmiede-  
mstr., E.  
Fuhrmann, P., Schuhmacher.  
Wilke, D., Witwe.  
Lex, M., Weber.  
Wiesner, S., Arbeiter.  
Riegel, D., Witwe.
- 52 Wirth, P., Witwe, E.
- 53 Birkholz, S., O.
- 54 Reiche'sche Erben, O.  
Biert, M., Bautechniker.
- 55 Schwarze, P., Eigentümer, O.  
Schulz, W., Schankwirt.  
Trojan, M., Viehhändler.  
Hensel, W., Arbeiter.  
Jagott, G., Arbeiter.  
Wote, W., Arbeiter.  
Kupper, E., Arbeiter.
- 56 Gaertner, G., Gastwirt, O.  
Gaertner, E., Käsefabrikant.  
Kefner, M., Arbeiter.
- 57 Eberhardt, G., Eigentümer, E.  
Bahmann, E., Fleischerinstr.  
Beer, F., Cigarrenmacher.  
König, F., Dachdeckermstr.  
Rebel, E., Invalide.
- 58 Klame, S., Feldarbeiterunter-  
nehmer, O.  
Klame, E., Witwe.  
Hannemann, S., Schuhmstr.  
Kuhnert, K., Arbeiter.  
Kaser, E., Witwe.  
Hauke, L., Witwe.  
Lenicker, G., Töpfer.
- 59 Manze, W., Eigentümer, E.  
Dschewsky, M., Sekretär.  
Zahn, F., Werkmeister.
- 60 Valentin, P., Lehrer, E.  
Schlaebe, J., Witwe.  
Miersch, M., Handelsfrau.  
Siewert, M., Schriftfeger.
- 60a Höhne, Th., Zimmermann, E.  
Peiler, E., Zimmermann.  
Kliesche, J., Witwe.
- 60b Judy, E., Eisendreher, E.  
Henoch, S., Cigarrenmacher.  
Weber, G., Schmied.  
Konrad, D., Schlosser.  
Röstel, K., Heizer.  
Biedermann, M., Arbeiter.  
Lehmann, G., Arbeiter.
- 60c Kefner, Ch., Maurer, E.  
Knispel, W., Werkführer.

Schrahe, K., Arbeiter.  
 Kruschel, G., Arbeiter.  
 Thiele, C., Schlosser.  
 Starke, W., Arbeiter.  
 Anton, Witwe, Arbeiterin.  
 60d Haffner, C., Eigentümer, E.  
 Stahl, F., Sanitäts-Sergeant.  
 Schüler, A., Schmiedemstr.  
 Neumann, A., Witwe.  
 Stein, A., Postschaffner.  
 Kupfer, W., Arbeiter.  
 60e Fuhrmann, H., Maurer-  
 mstr., O.  
 Weinert, W., Cigarren-Fabr.  
 Schulze, C., Maurer.  
 Simon, C., Tischler.  
 Nicolaus, F., Maurer.  
 Pilgermann, G., Schlosser.  
 Schneider, G., Maurer.  
 Peter, F., Schlosser.  
 61 Schneider, A., Händler, E.  
 Freier, D., Weber.  
 Schmidt, C., Arbeiter.  
 Schulz, K., Arbeiter.  
 62 Ripper, J., Eigentümer, E.  
 Sauermann, J., Arbeiter.  
 Hoffmann, A., Witwe.  
 Knappe, C., Barbier.  
 Schüchholz, R., Arbeiter.  
 63 Wurll, H., Bäckerin, E.  
 Friedrich, F., Arbeiter.  
 Hempel, M., Witwe.  
 Dermickel, C., Ausgedinger.  
 64 Zahn, C., Eigentümerin, E.  
 Stahr, K., Arbeiter.  
 Bernicke, C., Almosenempfäng.  
 Schmidt, W., Witwe.  
 Gielich, M., Almosenempfäng.  
 65 Bartsch, G., Handlungsgärtin, E.  
 Buchholz, M., Witwe.  
 66 Müller, C., Cigarrenfabrkt., E.  
 Richter, D., Schriftfeger.  
 Schmiedel, G., Schuhmstr.  
 Siering, H., Cigarrenmacher.  
 67 Zeune, K., Ackerbürger, E.  
 Bernicke, A., Zimmermann.  
 Rossmarkt und Damm-  
 meistergasse.

**Sophienstraße.**

I. Polizei-Revier, Bureau: Thile-  
 straße 8. X. Stadtbezirk.  
 Pfarodie: Georgenkirche, nur  
 Haus Nr. 14—18 Marienkirche.  
 Halbestadt.  
 1 Lienau, Baustelle.  
 1a Scheff, Königl. Baurat, O.  
 Hesse, C., Königl. Baurat,  
 282.

Königl. Kreisbauamt für den  
 Kreis Lebus u. Frankfurt.  
 1b Reimann, Baustelle.  
 2 Kötter, J., Privatmann, E.  
 Richter, D., Kaufmann.  
 Scharnecky, C., Haupt-  
 lehrer a. D.  
 Boiwode, W., Postassistent.  
 Betten, R., Redakteur.  
 Rosenbruch, H., Kaufmann.  
 Klatt, C., Schneider.  
 2a Dieckhoff, D., Rentiere, O.  
 Mansfeld, J., Rentiere.  
 Masch, W., Rentant.  
 Goebel, C., Bureauvorsteher.  
 Wollert, C., vw. Kaufmann.  
 Rodel, H. Dr., Oberlehrer.  
 Felgentreff, K., Oberlehrer.  
 Reschke, C., Schuhmacher.  
 Philipp, C., Arbeiter.  
 3 Alisch, R., Amtsg. = Sekret., E.  
 Keller, C., vw. Rechtsanwalt.  
 Janz, A., verw. Hauptkassen-  
 buchhalter.  
 Schönfeldt, M., Hausbesitzerin.  
 Stolzenberg, C., vw. Baumstr.  
 Wagner, K., Kgl. Bauerschullehr.  
 Schillert, F., Stellmacher.  
 3a Schmidt, F., Lehrer, O.  
 Krüger, A., Lehrer, O.  
 Baustelle.  
 3b Schmidt, F., Lehrer, O.  
 Krüger, A., Lehrer, O.  
 Schoenebeck, F., Arbeiter.  
 Hoppe, C., Zuschneider.  
 Knoop, A., Generalkom. = Sekr.  
 Eichorfski, L., Rentiere.  
 Wollburg, W., Rentiere.  
 Borisch, A., Witwe.  
 Sternberg, A. Dr., Oberlehrer.  
 Abelmann, F., vw. Prediger.  
 Rohloff, P., Oberpostassistent.  
 Gräber, D., Rammereikassen-  
 Buchhalter.  
 Grüner Weg.  
 4 Krüger, A., Lehrer, E.  
 Schmidt, F., Lehrer, E.  
 5 Mülhan, C., Eigentümerin, E.  
 Schulz, W., Stellmacher.  
 Sprechert, K., Arbeiter.  
 Leider, W., Tischler.  
 Stefaniak, J., Schneidernstr.  
 Bretting, R., Gelbgießer.  
 Donath, A., Gelbgießer.  
 Zimmerling, P., Arbeiter.  
 Hauske, G., Buchdrucker.  
 Schiebel, H., Arbeiter.  
 Köhler, F., Witwe.  
 Halizky, C., Witwe.  
 Hagen, J., Arbeiter.

Hausser, C., Handelsfrau.  
 Steinert, C., Sattler.  
 Liebhardt, H., Arbeiter.  
 6 Brilke, M., Witwe, E.  
 Gutsche, Ch., Arbeiter.  
 Radke, C., Schmied.  
 Balzer, C., Witwe.  
 Schneider, G., Schmied.  
 Pohle, C., Witwe.  
 Fischer, W., Schuhmacher.  
 Schöne, F., Dreher.  
 Allersmeier, H., Schlosser.  
 Müller, F., Schmied.  
 Borisch, A., Schuhmacher.  
 Schulz, C., Invalide.  
 7 Ulrich, A., Eigentümer, E.  
 Wallschläger, A., Stat. = Assst.  
 Walthert, W., Arbeiter.  
 Kfennus, A., Rentier.  
 Schmidt, J., Rentier.  
 Zahn, K., Eigendreher.  
 Winter, R., Schmied.  
 Löhelt, M., Witwe.  
 Beck, C., Witwe.  
 Gilmann, W., Arbeiter.  
 Schrank, Maler.  
 Kelm, F., Arbeiter.  
 Bartel, K., Arbeiter.  
 8 Ulrich, A., Eigentümer, O.  
 Barfuß, J., Bäckerin, E.  
 Fischer, A., Witwe.  
 Keiling, W., Arbeiter.  
 Rabe, H., Arbeiter.  
 Teichert, R., Witwe.  
 9 Baganz, C., Eigentümer, E.  
 Boeck, A., Arbeiter.  
 Gröschke, D., Gelbgießer.  
 Harnisch, W., Dreher.  
 Hensler, A., Schlosser.  
 Buffelt, P., Schlosser.  
 Hantscha, H., Schlosser.  
 Geiseler, W., Arbeiter.  
 Fröscher, C., Schmied.  
 Schwäbisch, G., Invalide.  
 Räthel, D., Arbeiter.  
 Briesse, W., Arbeiter.  
 Rossignol, F., Arbeiter.  
 Franke, C., Arbeiter.  
 10 Clausius, A., Restaurateur, E.  
 Köhler, H., Bäckerin, E.  
 Weiser, Th., Kutscher.  
 Schneider, J., Schlosser.  
 Kanicke, G., Schlosser.  
 Lehmann, W., Arbeiter.  
 Wittig, K., Arbeiter.  
 Melzner, F., Orgelbauer.  
 Willert, C., Maurer.  
 Stürmer, D., Bierfahrer.  
 Werner, H., Arbeiter.  
 Gutsche, A., Arbeiter.

- Hirsch, M., Tuchmacher.  
 Krull, A., Zuschneider.  
 Louisenstrasse.  
 10a Jaeschke, C., Maurermstr., O.  
 Bartsch, J., Schuhmachermstr.  
 Koch, S., Maurer.  
 Jaeseler, K., Arbeiter.  
 Kerger, A., Bierverleger.  
 Stephan, A., Arbeiterin.  
 Gräß, W., Waschfrau.  
 10b Jaeschke, C., Maurermstr., O.  
 Ebert, K., Arbeiterin.  
 Manbaum, K., Tischlermstr.  
 König, K., Tischler.  
 Kier, A., Kutscher.  
 Woicke, G., Kutscher.  
 Sarrach, S., Witwe.  
 Menze, A., Arbeiter.  
 Fiedler, A., Kutscher.  
 Werkmeister, W., Kutscher.  
 Mees, G., Arbeiter.  
 Zuchold, F., Witwe.  
 Kawroth, M., Arbeiter.  
 10c Jaeschke, C., Maurermstr., E.  
 Kof, A., Invalide.  
 Rebel, F., Arbeiter.  
 Woicke, W., Arbeiter.  
 Meyer, F., Drehorgelspieler.  
 Schulz, A., Arbeiter.  
 Rohde, S., Arbeiter.  
 Kunzke, A., Töpfer.  
 Keber, W., Schriftfeger.  
 Schröter, A., Witwe.  
 Schwedler, W., Schlosser.  
 Matthe, J., Postbote.  
 Pelka, J., Kutscher.  
 Seelig, J., Invalide.  
 Raach, A., Witwe.  
 Roack, P., Arbeiterin.  
 10d Jaeschke, C., Maurermstr., O.  
 Alisch, F., Arbeiter.  
 Zippel, K., Arbeiter.  
 Bagemühl, A., Töpfer.  
 Leitloff, Th., Arbeiter.  
 Dery, A., Haupt-Steueramts-  
 Assistent.  
 Braße, K., Zuschneider.  
 Ruff, C., Rentiere.  
 Wolf, A., Professor.  
 Daleiten, F., Arbeiter.  
 10e Jaeschke, C., Maurermstr., O.  
 Filla, P., Witwe.  
 Dgartel, J., Witwe.  
 Schönfisch, A., Witwe.  
 Schmidt, W., Witwe.  
 Hillischer, P., Königl. Ober-  
 landmesser.  
 Seiffert, K., Magistratsbote.  
 Plonski, G., Schuhmachermstr.  
 Strowig, G., Oberpostassistent.  
 Petersen, S., Bauerschullehrer.  
 Henze, K., Postassistent.  
 Hänische, D., Briefträger.  
 Beier, P., Witwe.  
 Birkholz, W., Rentier.  
 Schönberg, S., Buchhalter.  
 10f Jaeschke, C., Maurermstr., O.  
 Koloff, A., Ober-Telegraph-  
 Assistent a. D.  
 Lucke, K., Schneidermstr.  
 Frisiche, M., Kgl. Landmesser.  
 Maack, B., Ober-Post-Secr.  
 Fromm, D., Zahlmstr.=Aspir.  
 Lormes, F., Bureau-Vorsteher.  
 Ehrlich, A., Ober-Post-Assist.  
 10g Baustelle.  
 10h Jaeschke, C., Maurermstr., O.  
 Heinrich, G., Arbeiter.  
 Wollant A., Arbeiter.  
 Andre, K., Schuhmacherstr.  
 Andre, C., Tischler.  
 Bergemann, A., Militär-Anw.  
 Schwarz, D., Kupferschmied.  
 Wollant, D., Pensionär.  
 Drossel, M., Gelbgießer.  
 10i Jaeschke, C., Maurermstr., O.  
 Schwedler, K., Arbeiter.  
 Roack, F., Arbeiter.  
 Rosenberg, K., Arbeiter.  
 Zinke, G., Lehrer.  
 Tröttschel, M., Oberpost-Secret.  
 Meermann, G., Bankier.  
 Hopp, F., Oberpostkass.=Buchh.  
 Wischkow, F., Obersteuer-  
 Kontrolleur.  
 Meermann, A., Rentier.  
 Kobold, A., Kasernen=Inspekt.  
 Borchard, F., Kgl. Steuerinsp.  
 Wernicke, A., Stationsassistent.  
 Rogozinski, F., Schlosser.  
 Graß, B., verw. Lehrer.  
 Höpfner, W., Sergeant.  
 Woicke, F., Arbeiter.  
 11 Fröhlich, F., Steinsetzmstr., E.  
 Behle, D., Arbeiter.  
 Haase, K., Arbeiter.  
 Ziehmann, K., Arbeiter.  
 Heidenreich, K., Arbeiter.  
 Weidner, W., Arbeiter.  
 Kalisch, F., Maurer.  
 11a Jachan, W., Eigentüm. E.  
 Jahn, F., Cigarrenfabrikant.  
 Klaut, S., Arbeiter.  
 Kretschmar, K., Arbeiter.  
 Sifora J., Arbeiter.  
 Eggo, W., Handelsmann.  
 11b Meyer, M., Eigentümerin, E.  
 Meyer, F., Eigentümer.  
 Pickel, F., Betriebs-Sekretär.  
 Gemmeit, P., Restaurateur.  
 12 Schönebeck, F., Fuhrwerks-  
 besitzer, O.  
 Burkafky, G., Droschkenfuhrh.  
 Becker, L., Rentier.  
 13 Zänker, M., Sophien-Ziegelei,  
 135, O.  
 Fürstenwalderstrasse.  
 14 Eisenbahnfiskus.  
 Wolff, W., Arbeiter.  
 15 Eisenbahnfiskus.  
 Poettke, A., Bahnmeister.  
 16 Stürmer, W., Holzhändler, E.  
 Schneider, S., Leutnant.  
 v. Werder, W., Leutnant.  
 Nitschmann, S., Leutnant.  
 v. Pfelstein, F., Leutnant.  
 Transfeld, W., Leutnant.  
 17 Sasse, C., Schmiedemstr., E.  
 18 Michel, M., Lokomotivf. a. D., E.  
 Schädel, K., Fuhrwerksbes.  
 19 Wallschläger, Stat.=Assist., O.  
 Gädicke, F., Renten=Empf.  
 Busse, M., Renten=Empfäng.  
 Verworner, C., Arbeiter.  
 Schmidt, A., Arbeiter.  
 20 Wallschläger, Stat.=Assist., O.  
 Maackwitz, G., Schuhmachmstr.  
 Keller, Ch., Rentier.  
 Krüger, G., Ww., Arbeiterin.  
 Simmack, D., Arbeiter.  
 Taubenstrasse  
 21 Herz, Witwe, O.  
 Fischer, L., Witwe.  
 Schattschneider, M., Reg.=Secr.  
 Mahling, P., Witwe.  
 Ungar, S., Privatier.  
 Hefler, G., Kaufmann.  
 Köhler, S., Arbeiter.  
 22 Carus, C., Rentier, E.  
 Königl. Wasserbauinspektion.  
 Lehmann, P., verw. Kantor.  
 Schulz, C., Arbeiterin.  
 Seifert, A., Invalide.  
 23 Bredemeyer, C., Rentier, E.  
 Schönebeck, W., Schuhmach.  
 Kramm, S., Gelbgießer.  
 Göze, W., Arbeiter.  
 Filas, M., Arbeiter.  
 Sernik, M., Witwe.  
 24 Kleefeld, K., Kurzwarenhdl., O.  
 Projahn, M., Rentiere.  
 Gebke, Th., Magistr.=Secret.  
 Griep, B., Kgl. Landmesser.  
 Seer, C., Marktscheider.  
 25 Harttung, S., vw. Arzt, E.  
 Graf Fink von Finkenstein.  
 B., Oberleutnant.  
 26 Koch, M., Witwe, E.  
 Reinhart, S., Kgl. Steuer-  
 Einnehmer a. D.

Steuer, J., verw. Gerichtsrat.  
Decker, E., Witwe.  
Koczegey, P., Lehrer.  
Höhm, P., Kaufmann.  
v. Kubach, A., Witwe.  
27 Laubert, R., Dr., Realgym-  
nasialdirektor a. D., E.  
27a v. Kemnitz, O., Baustelle.  
Halbestadt

### Spornmargasse.

III. Polizei-Revier, Bureau:  
Oderstraße 46. — Haus Nr.  
1—9 II. Stadtbezirk. Haus  
Nr. 10—18 III. Stadtbezirk.  
Parochie: Haus Nr. 1—9 Nifo-  
laifirche. Haus Nr. 10—18  
Marienfirche.

### Grosse Scharrnstrasse.

1 Wolff'sche Erben, O.  
Neuendorf, W., Schuhmacher.  
Nichter, A., Ww., Aufwärterin.  
Krüger, E., Schuhmacher.  
Ewald, S., Schlosser.  
2 Albrecht, L., Eisenbahn-Halte-  
stellen-Vorsteher a. D., E.  
Bienack, A., Wäscherin  
Kottke, R., Verkaufs- und  
Zufass-Agent.  
Pieterck, R., Schlosser.  
Prestel, R., Postillon.  
Lasrich, A., Witwe.  
Zech, P., Arbeiterin.  
Zeese, A., Näherin.  
3 Franke, G., Eigentümer, E.  
Kosmann, R., Kolportage-  
Buchhändler.  
Dümke, S., Schmied.  
4 Bester, A., Vermieterin, E.  
Bester, Th., Glanzplätterin.  
Malewski, M., Töpfermstr., V.  
Dppermann, G., Juwalide.  
Wach, G., Hausdiener.  
Worms, F., Zimmer-Ver-  
mieterin.  
5 Lazarus, F., Juwalide, E.  
6 verbunden mit Nichtstr. 75.  
Richtstrasse.  
7 Kramer, G., Schuhmacher-  
meister, E.  
Kleinlein, R., Arbeiter.  
Obst, E., Schleifer.  
Tuchmacherstrasse.  
8 verbind. m. Tuchmacherstr. 18.  
9 Helldt, J., Rentier, O.  
Kricke, J., Witwe.  
Gumpert, J., Handelsmann.  
Rosenstrasse.

10 Säger, P., Schuhmacher-  
meister, O.  
Bartsch, W., Schuhmacher.  
Becker, A., Witwe.  
Wiefener, E., Friseur, Schmalz-  
straße.  
Kühn, E., Malermstr.  
Fichtner, M., Wittwe.  
Tuchmacherstrasse.  
11 Höpfner, E., Schneiderin, E.  
Scheste, D., Portier.  
Aust, F., Arbeiter.  
12 Basilewski, P., Kaufmann, O.  
Bordt, P., Kaufmann, kleine  
Scharrnstraße 11.  
Fiebig, R., Tischler.  
Marrgraß, G., Bierverleger,  
Schmalzstraße 11.  
Richtstrasse.  
13 Fromme, E., Witwe, O.  
Kutatsch, R., Schneidmstr.  
14 Fromme, E., Witwe, O.  
Voigt, G., Wildhändler.  
15/16 Pohlmann's Erben, S., O.  
Scholz, R., Schuhmachermstr.  
Voigt, R., Zimmermann.  
17 Pohlmann's Erben, S., O.  
Neugebauer, W., Schuh-  
machermstr.  
18 Pohlmann's Erben, S., O.  
Loffin, R., Laternenwärter.  
Thomas, W., Witwe.  
Meißner, A., Witwe.  
Grosse Scharrnstrasse.

### Steingasse.

II. Polizei-Revier, Bureau:  
Fischerstraße 8. VII. Stadtbezirk.  
Parochie: Gertraudkirche.  
Anger.  
1 König, D., Kaufmann, O.  
Temmel, J., vw. Theater-  
Direktor.  
Hildebrandt, E., vw. Stadtrat.  
Ludwig, E., Kleidermacher.  
2 verbunden mit Anger 20a.  
3 Schwarz, L., vw. Fischermstr., E.  
Robert, B., vw. Lokomotivf.  
Nürnberg, E., Holz- u. Kohlen-  
händler.  
Hartmann, S., Restaurateur.  
Schröter, P., Steingutdreher.  
Göhrling, S., Schuhmacher.  
Kutsch, J., Orgelbauer.  
Kube, E., Krankenpflegerin.  
Reiche, E., vw. Administrator.  
Rabe, G., Wagenführer.  
Noack, L., vw. Schiffer.

Hänisch E., Witwe.  
Klawe, S., Wäscherin.  
Fischerstrasse.

### Stiftsplatz.

I. Polizei-Revier, Bureau: Thile-  
straße 8. X. Stadtbezirk.  
Parochie: Marienfirche.

### Marien- und Theaterstrasse.

1 Jahn, Adolf, Rentier, O.  
Döring, E., Oberleutnant.  
Ockel, R., Dr. med., Stabsarzt.  
Werkmeister, W., Lehrer.  
Hellmer, Th., Arbeiter.  
2 Bursfutz, Dr., prakt. Arzt., O.  
Röhl, J., Lohnkellner.  
Hahnhold, E., Arbeiter.  
Graff, M., Dr., prakt. Arzt.  
Lüdiche, M., Fräulein.  
Baldow, W., Dr. phil., Ober-  
lehrer.  
Zuhrmann, A., Witwe.  
3 Heilinsky, G., O.  
Schulz, E., Händler.  
Münch, F., Schuhmachermstr.  
Bonik, E., vw. Postkommissar.  
v. Brause, M., Ehrenstifts-  
dame.  
Hein, B., vw. Amtsger.-Sekret.  
Fischer, W., Lehrer a. D.  
Folkmann, Th., Ingenieur.  
Kloppsch, F., Privatier.  
Knabe, R., Lehrer.  
Kahlert, J., verw. Rektor.  
Struck, R., Briefträger.  
Zimmerstrasse - Hohen-  
zollernstrasse.  
4 Schimazek, M., Eigentümer, E.  
Köhler, R., Maurer.  
Werner, A., Arbeiter.  
Nichter, M., Witwe.  
Werlich, J., vw. Ziegeleibesf.  
Pawlowska, A., Lehrerin.  
Koch, E., Rentiere.  
Kubale, A., verw., Prediger.  
Dümke, verw. Rechnungsrat.  
Kramer, P., Reg.-Sekretär.  
Klewitz, M., Witwe.  
Emmert, P., Rentiere.  
5 Krüger, G., Lehrer, E.  
Feigell, E., Oberstabsarzt  
I. Kl. a. D.  
Fischer, E., Rentiere, Fräul.  
Liebenau, L., Schlosser.  
5a Werlich, E., Architekt, O.  
Gleichfeld, E., Rentiere.  
Eck, R., Rechnungsrat.  
Elling, G., Kanzleirat.

Reich, M., Kanzleirat.  
 Ritsche J., Oberlehrer.  
 Rettner, G., Schmied.  
 Platz, K., Witwe.  
 Gursch'sche Strasse  
 6 Stadtgemeinde.  
 Gursch'sches Gestift.  
 Bohlandt, M., Rektor, Inspektor.  
 Gerasch, W., Lehrer.  
 Henschel, P., Lehrer.  
 Fiedler, P., Lehrer.  
 Klein, W., Hausvater.  
 Walter, G., Hausmeister.  
 Rogge, M., Erzieherin.  
 Schwalbe, K., Kochfrau.  
 Kramke E., Waschfrau.

### Louisenstrasse

7 Oppitz, M., Eisenbahn=Betriebssekretär, E.  
 Brann, M., verw. Arzt.  
 Wardsack, S., Gerichts=Kassenkontrolleur.  
 Brümmelef, Ph., Ober=Postdirektions=Sekretär.  
 Kramm, D. Kaufm., Junferst. 2  
 Schniegler, E., Schlosser.  
 Köhne, M., Ww., Rentiere.  
 Seepoldt, L., Ww., Waschfrau.  
 Hentschel, M., Fabrikarbeiterin.  
 Gadow, H., vw. Eisenb.=Betriebs=Sekretär.  
 8 Plagemann, F., Lehrer, O.  
 Humland, E., Zahnstr.=Ausp.  
 v. Pelchrzim, E., vw. Hauptm.  
 Kändler, M., Fräulein.  
 Hünke, M., Rentiere.  
 Krugmann, B., Fräulein.  
 9 Wiegand, S., Rentiere, E.  
 Zeydel, M., Rentiere.  
 Zauer, D., verw. Direktor.  
 Schmilinsky, E., Rentiere.  
 Dreßler, S., Oberlehrer.  
 Roack, M., Cigarrenmacher.  
 10 Föß'sche Erben, O.  
 Marcus, S., Rentier.  
 v. Dewitz, G., Hauptmann.  
 Föß, M., Referendar.  
 Bachmann, D., Dr., Professor u. Oberlehrer.  
 11 Schulz, M., Kaufmann, E.  
 Wielisch, Ww., Ritualienhdl.  
 Kunert, M., Eisendreher.  
 Flies, B., Zugführer.  
 Biert, D., Kaufmann.  
 Kriete, J., Rentiere.  
 Carus, M., Rentiere.  
 12 Schulz, M., Kaufmann, O.  
 Arlet M., Witwe, Plätterin.  
 Marienstrasse

### Taubenstraße.

I. Polizei=Revier, Bureau: Thilestraße 8. X. Stadtbezirk.  
 Parochie: Georgenkirche.

### Louisenstrasse.

1 Eckstein, Th., Kaufmann, O.  
 Franke, S., Fleischerstr.  
 Koss, M., Arbeiter.  
 Schieferdecker, Th., Prediger.  
 Friedenreich, E., pens. Bahnassistent.  
 Volte, M., verw. Betriebssekr.  
 Haftmann, J., Invalide.  
 Strauch, S., Arbeiter.  
 Hänfel, M., Maurer.  
 Dräger, K., Arbeiter.  
 Taubert, L., Arbeiter.  
 Fröhlich, M., Arbeiter.  
 Kienast, M., Arbeiter.  
 Butting, E., Arbeiter.  
 Uhlmann, K., Arbeiter.  
 2 Lorke, M., Schneidernstr., E.  
 Beschedsnik, P., Bildhauer.  
 Lampe, W., Arbeiter.  
 Mösering, S., Tischler.  
 Krumke, E., Witwe.  
 Must, P., Dreher.  
 Liebchen, S., Eisendreher.  
 Werner, F., Feilenhauer.  
 Kleban, F., Arbeiter.  
 Krause, W., Weichensteller.  
 Schmidt, W., Modistin.  
 Streiter, M., Modistin.  
 Minow, M., Bahnarbeiter.  
 Krause, B., Hebeamme.  
 3 Hesse, Berlin, O.  
 Hofraum.  
 3 Ebert, C., Stadtbauführer, E.  
 Kautenberg, F., Schneidernstr.  
 Kautenberg, E., Fleischbeschauerin.  
 4 Hesse, F., Schutzmann a. D., Berlin, O.  
 Haffner, W., Nachtwächter.  
 Hartmann, B., Aufwartefrau.  
 Rothe, Ch., Witwe.  
 Uhlemann, M., Maurer.  
 Arnold, Th. Dachdeckernstr.

### Sophienstrasse.

### Theaterstraße.

I. Polizei=Revier, Bureau: Thilestraße 8. X. Stadtbezirk.  
 Parochie: Marienkirche.

### Fürstenwalderstrasse.

1 Spornitz, F., Kaufmann, E.  
 ☒= 271.  
 Schlumberger, E., Frl., Rent.

Köhne, M., Dr. med., Zahnarzt.  
 Christ, M., verw. Stadtbaurat.  
 v. Garnier, L., Amtsger.=Mat.  
 Wiesner, M., Konditoreibesitz.,  
 Fürstenwalderstr. 56.  
 Machatsky, E., Arbeiter.  
 Schreiber, S., Bürstenmacher.  
 2 Lordain, M., Maurernstr., O.  
 Wolmert, E., Kutscher.  
 Schmidt, E., Arbeiter.  
 Freund, F., Arbeiter.  
 Schneider, M., Fräulein.  
 Uhlmann, L., vw. Prediger.  
 Sibelius, M., Privatlehrerin.  
 Bruhn, F., Kaufmann.  
 Bensen, J., Rentiere.  
 Brockmann, M., Schneidernstr.  
 Regierungsstr. 19.  
 Bollrath, L., Rentiere.  
 Reimann, M., Rentiere.  
 Schottky, M., Kgl. Kanzleirat.  
 Hamburger, Bankier, Regier.=  
 Straße 15.  
 Roack, Cigarrenmachernstr.  
 3 Specht, J., Kaufmann, E.  
 Mann, D., Dr., Professor.  
 Mann, M., Lehrerin.  
 Bräuer, L., Regierungs=Präsidial=Sekretär.  
 Müller, R., Oberpostsekretär.  
 Schwingenschlögel, L., verw.  
 Kaufmann.  
 Schöllhammer, M., verw.  
 Kaufmann.  
 Borst, F., Fräulein.  
 Schulz, W., Tischler.  
 Richter, S., Tapezierernstr.  
 X. Inf.=Brigade, Geschäftszt.  
 Snell, L., verw., Näherin.  
 Schließe, D., Maler.  
 Fest, E., Hausdiener.  
 Hampel, Rentiere, vom 1. 4.  
 1900 ab.  
 4 Hoffmann, M., Postverwalt., O.  
 Hoffmann, Th., Privatier, V.  
 Walter, K., Amtsgerichts=  
 Sekretär a. D.  
 Benzke, S., Eisenbahnbetriebs=  
 Ingenieur.  
 Janisch, S., Rentiere.  
 Wenzel, W., Zahlmeister.  
 Hünze, G., Kaufmann,  
 Nichtstr. 58.  
 Braun, W., Buchbinder.  
 Sickler, E., Näherin.  
 Wehse, P., fürstl. Kammerdien.  
 Gückel, S., Schuhmachernstr.  
 Czada, F., Werkmeister.  
 Kus, M., Eisenbahnbremsler.  
 Fröhlich, M., Witwe.

Schlieter, M., Näherin.  
 Merkel, Ww., Schankwirtin.  
 Kieran, A., Magazinarbeiter.  
 5 Jahn, A., Rentner, E.  
 Schnepel, M., Rentiere.  
 v. Coelln, E., Marktscheider.  
 Espent, H., Rentier.  
 Dierich, H., Lehrer-u. Organist.  
 Meyer, F., Oberstabsarzt I. Kl.  
 Tröder, H., Sprachlehrerin.  
 Jahnke, F., Postsekretär a. D.  
 Rathgeber, Ch., Witwe.  
 Bittner, A., verw. Reg.=Schr.  
 Merker, A., Rentier.  
 Kayorke, E., Arbeiter.  
 Dannehl, H., Krankenpflegerin  
 Stiftsplatz u. Marienstrasse.  
 6 Conzientius, A., Rentiere, O.  
 Herrmann, B., Rentier.  
 Gorczynski, J., Rentier.  
 Hollak, F., em. Prediger.  
 Jolih, Ch., vm. Fabrikbesitz.  
 Gurnick, A., Dr., Professor.  
 Zenschner, H., Organist.  
 Kättig, S., Rechnungsrat.  
 Melzer, A., verw. Lehrer.  
 Krüger, A., Witwe.  
 Riffauer, M., Witwe.  
 Schaeffer, F., verw. Leutnant.  
 Lademann, A., Maurer.  
 Melde, A., Schuhmacher.  
 Buchholz, A., Kohlenhändler.  
 Schenk, F., Schneider.  
 7 Baustelle.  
 8 Hau, E., Wagenbauer, E.  
 Teschner, E., Rentiere.  
 Winkler, E., Frl., Rentiere.  
 Heinrich, G., Strafanstalts=  
 Inspektor a. D.  
 Michaelis, E., verw. Land=  
 gerichtsrat.  
 Kirsten, A., Korpsarzt a. D.  
 Krüger, G., Schuhmacher.  
 Zacher, H., Schuhmachmstr.  
 Rasch, H., Orgelbauer.  
 5. Kavall.=Brigade, Geschäftsz.  
 Vogel, P., Arbeiter.  
 Ohst, D., Schuhmachermstr.  
 Elsholz, F., Arbeiter.  
 Braun, A., Witwe.  
 9 Schneider, A., Tischlermstr., E.  
 Steinbock, P., Referendar.  
 Bittner, F.W., Oberpostkassen=  
 Buchhalter.  
 Soldan, D., Kaufmann.  
 Grunow, M., Arbeiter.  
 Gebel, B., Drechsler.  
 Hoffert, E., Schuldienerin.  
 Kretschmer, A., Schneiderin.  
 Sorgak, L., Witwe.

Lehmann, J., Kirchenbeamter.  
 Tiedke, J., Stickerin.  
 Birnack, E., Schneidermstr.  
 Küger, F., Steingutdreher.  
 10 Levin, Baustelle.  
 11 Stadtgmd. Augusta-Schule.  
 Bellack, W., Schuldienerin.  
 Fürstenwalderstrasse.

### Thielestraße.

I. Polizei-Revier, Bureau: Thiele=  
 straße 8. X. Stadtbezirk.  
 Parochie: Gertraudkirche.

Fürstenwalderstrasse.

1 Wilberg, A., verw. Privat=  
 gelehrte, E.  
 Winkler, M., verw. Pastor.  
 Jahn, E., Poststrat.  
 Gans, Ph., Gerichtsekretär.  
 Engler, H., Maschinenschlosser.  
 Köppel, J., Arbeiter.  
 Meßbauer, R., Arbeiter.  
 Engler, A., Stickerin.  
 Burde, W., Arbeiterin.  
 2 Jäschke, Maurermstr., O.  
 Prive, L., verw. Rechtsanw.  
 Geißler, W., Hauptmann.  
 v. L'Estocq, H., Hauptmann.  
 Kolbe, W., jep. Arbeiterin.  
 Marx, E., Witwe.  
 Jannack, M., Aufwärterin.  
 Decker, E., Waschfrau.  
 Krüger, H., Maurer.  
 Fröhlich, A., Arbeiter.  
 Krannig, H., Kupferschmied.  
 Uhlmann, H., Steinmetz.  
 Rudolph, Th., Dr. phil.,  
 Gymnasiallehrer.  
 Beyer, J., Hauptsteueramts=  
 assistent.  
 3 Bornik, Th., Rentier, E.  
 Klapp, H., Regierungsrat.  
 Thilo, E., Major.  
 v. Tresckow, J., Hauptmann.  
 Rabst, F., Betriebssekretär.  
 Weiland, J., Werkführer.  
 Löhert, E., Schuhmachermstr.  
 Henschke, Ch., Arbeiter.  
 Weber, B., Aufwärterin.  
 Paack, A., Witwe.  
 4 Evangel.=luth. Kirchengemeinde.  
 Kapelle d. evangelisch=lutheri=  
 schen Kirchengemeinde.  
 Roquette, B., verw. Kaufm.  
 Schneider, Th., vrv. Steuerrat.  
 Buchwald, M., Porzellanmaler  
 Grunow, W., Arbeiter.

Huttenstrasse

5 Schulz, D., Hausbesitzer, E.  
 Höfer, H., Amtsgerichtsrat.  
 Ebert, E., Witwe.  
 Schönberger, H., Steuer=Zusp.  
 Edeling, A., Regierungsrat.  
 Baumert, M., Reg.=Hauptf.=  
 Buchhalter.  
 v. Borries, Geh. Regier.=Mat.  
 Kockel, H., Zeugfeldwebel.  
 Ahmann, F., Leutnant.  
 Gauer, F., Stationsassistent.  
 Fischer, A., Händler.  
 Bollfras, P., Klempner.  
 6 Ignatius, G., Rentier, E.  
 Reimann, M., Bur.=Assistent.  
 Franz, R., Kaufmann.  
 Polenz, G., Oberpostassistent.  
 Gerke, W., Eisenbahnarbeiter.  
 Schillert, P., Fräul. Rentiere.  
 Streu, E., Rentiere.  
 7 Ignatius, G., O.  
 Panpe, A., Rentiere.  
 Dunfer, M., Rentiere.  
 Buchheim, J., Sekretär.  
 Köhler, A., Rentier.  
 Pohl, P., Handelsfrau.  
 8 Anschütz, E., verw. Uhrmacher,  
 Rentiere, E.  
 Merkel, M., verw. Steuer=Zusp.  
 Schmolinske, D., Ob.=Telegr.=  
 Assistent.  
 Palm, W., Polizei-Kommissar.  
 Gercke, K., Eisenb.=Sekretär.  
 Winter, G., Stadtbaumeister.  
 Schmidt, A., königl. Musikdir.  
 Maffilge, P., Klempner.  
 Tünke, H., Schlosser.  
 Woiwode, J., Schmied.  
 Franz, G., Arbeiter.

9 Schückert, D., Böttchermstr., E.  
 10—12 Baustellen.

Mende, P., Kommerzienrat, O.  
 13 Mende, P., Kommerzienrat, O.  
 Markus, D., Holzhändler,  
 Lagerplatz, ☐= 142.

14 Lagerplatz des Fastagen=  
 händlers Zickelbein.  
 Leipzigerstrasse.

### Torfstraße.

IV. Polizei-Revier, Bureau:  
 Berlinerstraße 52. XIIIa. Stadt=  
 bezirk.

Parochie: Nikolaikirche.

Sonnenburgerstrasse.

1 Schulz, R., Eigentümer, E.  
 Kunze, G., Arbeiter.  
 2 Wurll, R., Ackerbürger, E.

Müller, W., Invalide.  
 Niesel, C., Zimmerer.  
 Büschel, P., Witwe.  
 Platz an der Wachsbleiche.

### Tuchmacherstraße.

Haus Nr. 1—40 und 64—86  
 III. Polizei = Revier, Bureau,  
 Oderstraße 46. Haus Nr. 41—63  
 II. Polizei = Revier, Bureau:  
 Fischerstraße 8. — Haus Nr.  
 1—18 und 77—86 II: Stadt-  
 bezirk. Haus Nr. 19—40 und  
 64—76 II: Stadtbezirk. Haus  
 Nr. 41—63 IV. Stadtbezirk.  
 Parodie: 1—18 und 77—86  
 Nikolaikirche. Haus Nr. 19—76  
 Marienkirche.

### Breitestrasse.

- 1 Habicht, A., Schuhmacher-  
mstr., E.  
 Franke, C., Handelsmann.  
 Klaus, A., vw. Restaurateur.  
 Bretschneider, A., Arbeiter.  
 Eisermann, C., Schuh-  
machermstr.
- Horn, A., Maurer.
- 2 Winkler, L., Witwe, E.  
 Jacob, C., Witwe, Waschfrau.  
 Habermann, F., Maurer.  
 Scheffler, C., Tischler.  
 Niedel, H., Arbeiter.  
 Thiede, F., Arbeiter.  
 Schulz, Ch., Kutscher.
- 3 Schrahe, Ch., Rentier, E.  
 Chasseret, M., Gefindever-  
mieterin.  
 Schulze, J., Töpfer.  
 Klingsporn, J., Arbeiter.
- 4 Kriegler, G., Fleischer-  
meister, E.  
 Mieltske, H., Bäckerstr.  
 Kroschewsky, H., Fräulein.  
 Schulz, M., Witwe.  
 Ständicke, G., Schuhmacher-  
meister.
- Schrader, B., Waschfrau.
- 5 Bähr, Th., O.  
 Steffen, W., Tischlerstr.  
 Katte, W., Kellner.  
 Trompa, A., Schneidermstr.  
 Rittlewski, T., Arbeiter.  
 Liebelt, J., Schneidermstr.  
 Friedak, W., Arbeiter.  
 Zellmer, L., Witwe.  
 Domke, P., Arbeiter.
- 6 Falkenthal, A., Viktualien-  
händler, E.

- Marquardt, A., Schneider-  
meister.
- Bottschek, W., Waschfrau.  
 Dzur, A., Witwe.  
 Jädike, C., Waschfrau.  
 Köster, C., Arbeiter.  
 Manthey, J., Arbeiter.  
 Kühn, C., Arbeiter.
- 7 Knebel'sche Erben., O.  
 Baruschke, F., Schuhmach., V.  
 Newiger, W., Witwe, Vor-  
kostgeschäft.  
 Hartung, A., Stickerin  
 Schmidt, A., Witwe.  
 Denzin, P., Witwe.  
 Scherne, G., Klavierspieler.  
 Wanke, K., Maurer.  
 Schliebitz, D., Schuhmacher.
- 8 Schubel, Ch., Schuhmacher-  
meister, E.  
 Kazany, St., Schneider.  
 Büttner, F., Tischler.  
 Döring, C., Witwe.  
 Reinbold, G., Korbmachermstr.
- 9 Haendische, H., Eigentümer, E.  
 Reinholdt, G., Instrumenten-  
macher.  
 Kochendörfer, A., Witwe.  
 Klose, G., Schuhmachermstr.  
 Nagel, P., Schuhmacher.  
 Keil, R., Arbeiter.  
 Heldt, L., Witwe.  
 Ulrich, L., Arbeiterin.  
 Rogisch, W., Arbeiter.  
 Schwager, A., Arbeiter.  
 Fährmann, J., Schneider.  
 Post, F., Arbeiter.  
 Schubert, L., Witwe.
- 10 Persicke, W., Eigentümer, E.  
 Reinbold, M., Witwe.  
 Frohloff, W., Arbeiter.  
 Kulle, W., Arbeiter.  
 Seipelt, S., Arbeiterin.
- 11 Großmann, C., verehelichte  
 Malermstr., E.  
 Großmann, R., Malermstr.  
 Schwabe, R., Maurer.  
 Stümer, L., Schneider.  
 Bichhoff, A., Schriftsetzer.  
 Chudalla, C., Schuhmacher.  
 Großmann, C., Maurer.  
 Matjehns, P., Arbeiter.  
 Schmajchke, C., Arbeiterin.  
 Maluzek, St., Schuhmacher.  
 Weide, A., Witwe.  
 Haack, B., Aufwärterin.
- 12 Bauermeister, W., Eigen-  
tümer, E.  
 Weidlich, C., Hoboist.  
 Feibig, C., Schneidermstr.

- Klieme, J., Schneidermstr.  
 Winkler, C., Witwe.  
 Jahn, W., Maurer.  
 Gebert, W., Maurer.  
 Hoffmann, F., Handelsmann.  
 Nylmann, B., Witwe.
- 13 Pinnow, C., Witwe, E.  
 Ofterlandt, A., Schneidermstr.  
 Kulisch, W., Arbeiter.  
 Tünke, W., Witwe.  
 Petras, J., Arbeiter.  
 Schubert, M., Witwe.  
 Broh, S.  
 Bauditz, A., Arbeiter.  
 Dudeck, M.  
 Burps, C., Arbeiter.
- 14 Wolff, J., Schuhmstr., E.  
 Brumma, A., Handelsmann.  
 Groß, S., Handelsmann.  
 Albrecht, J., Schuhmacher.  
 Briewisch, K., Militäran-  
wärter.  
 Menzel, D., Schuhmacher.  
 Philippsberg, Th., Witwe.  
 Wolter, H., Witwe.
- 15 Zum blauen Stern.  
 Schulze, C., Nähmaschinen-  
Geschäft, E., Schmalz-  
straße 5.  
 Schulz, A., Landbriefträger.  
 Rudig, J., Schlosser.  
 Blauert, G., Schneidermstr.  
 Weps, J., Schneidermstr.  
 Schälike, H., Arbeiter.  
 Zwirner, P., Witwe, Waschfrau  
 Lіндеcke, C., Tischlermstr.  
 Bartel, W., Pantoffelmacher.  
 Baumach, R., Cigarrenarbeiter.
- 16 Bahl, L., Eigentümer, O.  
 Kumpf, J., Maler, V.  
 Klawe, K., Invalide.  
 Wende, S., Blätterin.  
 Weirich, M., Schuhmacher.  
 Bär, R., Korbmachermstr.  
 Rehm, C., Zimmermann.  
 Peiler, A., Schuhmachermstr.  
 Korring, A., Wäscherin.  
 Plogemann, L., Wäscherin.  
 Seele, H., Gefindevermieter.
- 17 Harnisch, C., Wirtin, E.  
 Kracht, D., Arbeiterin.  
 Krüger, W., Arbeiter.  
 Genste, A., Kutscher.  
 Korring, M., Aufwärterin.  
 Albrecht, M., Aufwärterin.  
 Korring, Ch., Schneidermstr.  
 Altrog, H., Schneidermstr.  
 Neumann, H., Arbeiter.  
 Bethig, M., Witwe, Feilen-  
hauerei.



- Biete, W., Drehorgelspieler.  
 Schulz, F., Schlächter.  
 18 Heldt, F., Rentier, E.  
 Graf, H., Bäckerstr.  
 Bock, S., Althändler, Schmalz-  
 straße 10.  
 Weise, C., Postschaffner.  
 Schlieter, D., Arbeiter.  
**Spornmachergasse.**  
 19 Sänger, P., Schuhmstr., E.  
 Schmidt, M., Cig.-Händlerin.  
 Sänger, C., Witwe.  
 Käselitz, B., Modistin.  
 Schulz, P., Fleischer, Ver-  
 mietungs-Kontor.  
 Grottker, P., Witwe.  
 Kinkel, D., Schneidernstr.  
 Siebe, D., Schlosser.  
 Necht, A., Weißgerber.  
 Butter, J., Schuhmacher.  
 Bugin, A., Wattermacherin.  
 20 Hartwig, D., Mechaniker, E.  
 Hartwig, B., verw. Buchbinder-  
 meister.  
 Brudöhl, P., Feilenhauernstr.  
 Göriz, M., Waschfrau.  
 Suhrl, C., Schneidernstr.  
 Lehmann, C., Brauer.  
 Littmann, A., Tischlernstr.  
 Schulz, P., Arbeiter.  
 21 Schmoldt, H., Bäckerstr., E.  
 22 Steinelsche Erben, E.  
 Steinel, H., Bürstenmacher.  
 Kulicke, A., Gefindevermieter.  
 Ebert, A., Arbeiter.  
 Brychey, F., Arbeiter.  
 Güllisch, W., Arbeiter.  
 Lemke, H., Maler.  
 Schumann, K., Schuhmacher.  
 Wolter, W., Schuhmacher.  
 Ziemendorf, K., Arbeiter.  
 Bitter, W., Witwe.  
 Braun, M., Arbeiterin.  
 Gebhardt, G., Arbeiter.  
 23 Fischer, H., Fleischerstr., E.,  
 ☞ 172.  
 Fischer, K., Rentier.  
 Schur, C., Witwe.  
 24 Maydorf, F., O.  
 Schneeweiß, M., Lederzuricht.  
 Schäfer, K., Speisewirt.  
 Krojchel, G., Restaurateur.  
 Richter, C., Tapezierernstr.  
 Bast, D., Schuhmachernstr.  
 Pfeiler, W., Schlossernstr.  
 Leitner, H., Tischlernstr.  
 Karge, F., Bierverleger.  
 Pappst, C., Näherin.  
 Hoffmann, C., verw. Klempner-  
 meister.  
 Burmann, F., Arbeiter.  
 Eckhardt, H., Waschfrau.  
 Preuß, C., vw. Korbmachnstr.  
 25 Richter, K., Händler, E.  
 Ganz, M., Arbeiterin.  
 Bogen, A., Arbeiter.  
 Woinvode, W., Lohndiener.  
 Fensler, B., Plätterin.  
 26 Raimund, G., Fleischerstr., E.  
 Green, G., Malernstr.  
 Schurack, W., Witwe.  
 Krüger, H., Arbeiter.  
 Beschke, C., Dienstmann.  
 27 Dörfling, F., Fabrikbesitz., O.  
 Klein, C., verw. Restaurat.  
 Janow, F., Handelsmann.  
 Linke, A., Witwe.  
 Matte, A., Schuhmachernstr.  
 Klepsch, A., Arbeiter.  
 Mann, C., Maler.  
 Busch, H., Sattler.  
**Promenadengasse.**  
 28/29 Fernerische Erben, O.  
 Schöllhammer Nachf., Spe-  
 ditions-geschäft u. Kohlen-  
 handlung. ☞ 31.  
 Krause, B., Restauration.  
 Doerfel, H., Schuhmacher.  
 Meising, A., Witwe.  
 Meißner, H., Spediteur.  
 Falke, H., Traiteur.  
 Kressbuch, C., Schuhmacher.  
 Heinrich, M., Maurer.  
 Großpichel, A., Schuhmacher,  
 Zuschneider.  
 30 verbunden mit Rosenstr. 68.  
 Bock, A., Rentiere, E.  
 Bock, Louis, Expeditions- u.  
 Möbeltransportgeschäft.  
 ☞ 80.  
 Raphael, A., Kaufmann.  
 Waeger, M., Fleischerstr.  
 Stiebleichinger, Elise, Schnei-  
 derin.  
 Klemke, K., Restaurateur.  
 Andreas, F., Schuhmachnstr.  
 Paulke, F., Schneidernstr.  
 Weber, C., Witwe.  
 Berthold, A., Näherin.  
 31 Mattheck, A., Witwe, E.  
 Seiler, C., Gastwirt.  
 Kalisch, C., Schneidernstr.  
 Paulig, A., Schneiderin.  
 Lohfink, A., Arbeiterin.  
 Wothe, F., Kutscher.  
 Nicolaß, W., Maurer.  
 Gaasch, D., Schriftsetzer.  
 32 Busse, A., Bauschlosserei, E.  
 Bresina, W., Wildhändler.  
 Levy, M., Schuhmacher.  
 Krüger, F., Arbeiter.  
 Plath, D., Instrumentenmach.  
 Banisch, H., Schneider.  
 Krug, Henriette.  
 Mennigke, W., Ausbesserin.  
 Klam, A., Arbeiterin.  
 33 Bunge, J., Fleischerstr., E.  
 Bunge, M., Witwe.  
 Zipler, H., Stellmachernstr.  
 Hauptstein, W., Arbeiter.  
 Wambek, G., Arbeiter.  
 Wambek, W., Produkten-  
 geschäft, Tuchmachstr. 62.  
 Saar, A., Tischlernstr.  
 Jakob, K., Schuhmacher.  
 34 Schimazek, G., Messer-  
 schmiedernstr., E.  
 Kempf, H., Regiergs.-Secret.  
 Schimazek, A., Witwe.  
 Fröhlich, L., Schneidernstr.  
 Koffay, M., Näherin.  
 35 Weiße, A., Witwe, E.  
 Weiße, C., Klempnernstr.  
 Bergen, A., Hebamme.  
 Mummert, M., Näherin.  
 Borsdorf, A., Plätterin.  
 Bentkowsky, K., Kutscher.  
 Lademann, K., Maurer.  
 Weinert, W., Lederzurichter.  
 Schenk, K., Schuhmachnstr.  
 36 Gerhardt, A., Fleischerstr., E.  
 Nicolay, Witwe.  
 Brendel, C., Oberkellner.  
 Malinowsky, Schuhmacher.  
 Schulz, J., Arbeiter.  
 Säuberlich, Witwe.  
 37 Beyer, A., Tischlernstr., E.  
 Bernsdorf, H., Witwe.  
 Forchner, G., Schlosser.  
 Schmukler, H., Schmied.  
 Badur, J., Schuhmacher.  
 Klausch, C., Maler.  
 Hempe, W., Maler.  
 38 Zum Landsknecht.  
 Förster, J., Eigentümer, E.  
 Hinz, J., Restaurateur.  
 Marcus, S., Kaufmann.  
 Heier, C., Schneider.  
 Seiler, C., Schneider.  
 Regin, G., Schuhmacher.  
 Regin, C., Handarbeiterin.  
 Kund, C., Kochmamsell.  
 39 Sporleder, C., Eigentümer, E.  
 Viegentius, D., Kolporteur.  
 Preuß, H., Schuhmacher.  
 Klingner, Th., Kolporteur.  
 40 Wordel, C., Bäckerstr., E.  
 Kobitzky, Ww., Handelsfrau.  
 Lede, Witwe.  
**Schmiedegasse.**

- 41 Richtersche Erben, E.  
Magdeburg, W., Restaurat.  
Richter, W., Bureaudiener.  
Richter, Friedrich, Rechts-  
konzipient.  
Willenberg, M., Witwe.
- 42 Zur weißen Taube.  
Kuschel, M., Witwe, E.  
Kumpel, G., Fleischerstr.  
Scheffer, G., Schuhmachermstr.  
Köhler, W., Schneider.  
Maier, J., Schlossermstr.  
Meyer, M., Sattlerstr.  
Daske, H., Arbeiter.  
Sobanské, M., Arbeiter.  
Vehmann, D., Waschfrau.
- 43 Zum blauen Anker.  
Schulze, H., Gastwirt, E.  
Schulze, Chr., Landwirt.  
Tiefe, M., Schneidermstr.  
Streiter, M., Schuhmachermstr.  
Schenk, G., Wildhändler.  
Maier, M., Cigarrenmacher.  
Müller, F., Kesselheizer.  
Engel, G., Ww., Arbeiterin.  
Bartsch, G., Töpfer.  
Wündel, H., Schlächtermstr.  
Kersten, F., Musikus.  
Schuster, H., Sattler.  
Bayer, F., Arbeiter.  
Krüger, F., Arbeiter.
- 44 Wenzel, M., Gläsermstr.,  
Glas-, Porzellan- und  
Steinguthandlung, E.  
Heinze, P., Cigarrenfabrikant.  
Schraback, W., Schuhmacher-  
meister.  
Bartfomiack, J., Schneider-  
meister.  
Heinze, M., Schuhmacher.  
Minack, G., Schuhmachermstr.  
Pätke, J., Witwe.  
Köpp, M., Arbeiter.  
Christen, J., Arbeiter.  
Houricolon, G., Witwe.
- 45 Goldene Schere.  
Wahl, M., Witwe, Gasthofs-  
besitzerin, E.  
Mendam, M., Kurzwarenhändl.  
Auer, Rutscher.  
Dulberg, G. Pensionär.
- 46 Karbaum, L., Schuhmacher-  
mstr., E.  
Milbach, L., Butterhandlg.  
Heinß, L., Friseurin.  
Schmidt, M., Arbeiter.  
Weiß, M., Wittwe, Woll-  
warenhändlerin.
- 47 Münz, F., Barbier, Friseur  
u. Heilgehülfe, E.
- Dörfel, G., Restaurateur.  
Bogt, F., Witwe.  
Hesse, A., Witwe.  
Schwefel, F., Arbeiter.  
Harz, F., Schneidermstr.  
Thieme, M., Waschfrau.  
Schmahl, F., Tischler.  
Lange, L., Schmied.  
Franzaf, M., Witwe.  
Kuhn, B., Witwe.  
Schwarz, G., Witwe.
- 48 Wielisch, G., Kaufmann, O.  
Seiler, M., Droschkenbesitzer.  
Conrad, M., Viehhändler.  
König, D., Schlosser.  
Frömer, F., Schuhmacher.  
Kolberg, H., Arbeiter.
- 49 Wielisch, G., Kaufmann, E.  
Wielisch, H., Kaufm., Dispon.  
Daube, H., Eisenbahn=Stat.=  
kassen=Kendant a. D.  
Koloff, M., Schreiber.
- 50, 51 Goldener Engel.  
Hirsch, M., Kaufmann, E.  
Laudon, M., Witwe.  
Laudon & Co., Samenhdlg.,  
Destillation u. Essigfabrik  
☐= 232.  
Breitsprecher, G., Gastwirt.  
Reemüller, G., Barbier.  
Einbinder, J., Seifensieder,  
Werksführer.  
Türke, F., Schneidermstr.
- 52 Schmidt, G., Wurstfabrikant,  
E. ☐= 122.  
Grunow, Geschw., Blumenhll.  
Seliger, W., Kaufmann.  
Schulke, M., Tapissierie, Re-  
gierungsstr. 5.
- 53 Zimmermann, M., Friseur u.  
Perückenmacher, E.  
Krafauer, B., Stadtrat.  
Loewenberg, M., verw. Dr.  
Peters, J., jep. Schneidermstr.  
Meßerschmidt, B., vw. Kaufm.  
Fels, M., Schuhmacher und  
Grünfranhändler.
- 54 verbunden m. Wilhelmspl. 25.  
Wilhelmsplatz und Re-  
gierungsstrasse.
- 55, 56 Reinboth, J., Konditorei-  
besitzer, E.  
Reßmann, M., Tabak- und  
Cigarren=Fabrik.  
Reinboth, M., Konditorei u.  
Konfitüren=Fabrik.  
Meß, P., Dekonomie=Komm.=  
Gehülfe.  
Reichenbach, P., Uhrmacher,  
Tuchmacherstr. 54.
- 57 Herrmann, G., Privatier, E.  
Grundmann, H., verw. Mag.=  
Obersekretär.
- 58 Schmidt, D., Wagen- u. Ge-  
schirrfabrikant, E.
- 59 Synagogen=Gemeinde.  
Danziger, J., Synagogen-  
Beamter.
- 60, 61 Synagogen=Gemeinde.  
Betriffe, P., Bäckerstr.
- 62 Jteritz, M., Schuhmacher-  
meister, O.  
Jteritz, M., Schuhmachmstr.
- 63 Rother, H., Kaufmann, E.  
Sterling, H., Bildhauer.  
Jsenthal, L., Rentiere.  
Bählicke, M., Tischler.  
Schmiedegasse.
- 64 Zingelmann, W., Böttcher-  
meister, E.  
Endrikatis, G., Ww., Kranken-  
pflegerin.  
Zingelmann, G., Böttchermstr.  
Wilke, G., Ww., Waschfrau.
- 65 Meyerbeer'sche Erben, O.  
Sandack, P., Rentiere, V.  
Fischer, G., Näherin.  
Henze, M., Tischler u. Ut-  
händler.
- 66 Clamann, G., Kaufmann, O.  
Klix, F. W., Schneidermstr.  
Werner, G., Schneidermstr.  
Korn, P., Schauspieler.  
Borkmann, M., Witwe.
- 67 Sakszewski, M., Apotheker,  
Berlin, O.  
Hörnig, W., Milchbureau.  
Schulz, Lederzurichter.
- 68 Musie, P. G., Gläsermstr. u.  
Glashändler, O.  
Lagerräume.
- 69 Thiel, Geschwister, O.  
Hartwig, F., Althändler.  
Kau, W., Schuhmachermstr.  
Kau, B., Stellen=Nachweis.  
Teichmann, G., Töpfer.
- 70 Trupke, M., Eigentümerin, E.  
Breuer, G., Graveur, Schmalz-  
straße 10.  
Schulz, M., Restaurateur.  
Kogisch, G., Schuhmachermstr.  
Tschierjache, W., Rechnungsrat.  
Schmalzstrasse.
- 71 Schwendler, D., Dr., Kgl.  
Hofapotheker, Charlotten-  
burg, O.  
Knieshase, G., Bierverleger,  
☐= 124.  
Tieck, G., Posthalterciaufß. a. D.  
Landau, G., Schneidermstr.

Feix, J., Schneidernstr.  
 Kettig, D., Schneidernstr.  
 Schmieder, H., Schlossernstr.  
 Wolff, G., Schneidernstr.  
 Wendtlandt, W., Schneidermeister.  
 Lubahn, J., Seifenfabrikant.  
 Siebert, M., Witwe.  
 72 Hallak, R., Eigentümer, O.  
 Demitz, J., Wäscherin.  
 Krüger, G., Arbeiter.  
 Bojack, R., Tischler.  
 Krüger, L., Schuhmacher.  
 Himberg, P., Arbeiter.  
 Blandow, R., Waschfrau.  
 Molinski, St., Schlosser.  
 73 Druck, A., Kaufmann, O.  
 Jahn, P., Restaurateur.  
 Mettke, A., Schuhmachernstr.  
 Fricke, M., Witwe.  
 Krause, A., Vorschmid.  
 Hoffmann, P., Kaufmann,  
 Nichtstr. 44.  
 Borthuhn, R., Klempner.  
 Reichmann, S., Witwe.  
 74 Neumann, A., Witwe, O.  
 Segall, L., Handelsmann.  
 Krohn, M., Handelsmann.  
 Pradel, Th., Barbier.  
 75 Steinicke, A., Eigentümer, E.  
 Karge, W., Telegraphenaufseher.  
 Zenger, A., Arbeiter.  
 Schuhmann, W., Schneider.  
 Rabbel, Witwe.  
 76 Blanke, A., Handelsfrau, E.  
 Werner, D., Schneider.  
 Schulz, W., Witwe.  
 Wolter, R., Witwe.  
 Purz, C., Schneider.  
 Spornmachergasse.  
 77 Haendische, P., Kaufmann, E.  
 78 Krähe, D., O.  
 Kostol, J., Fleischer.  
 Ziering, R., Arbeiter.  
 Lehmann, A., Schneider.  
 Levy, J., Handelsmann.  
 79 Rathke, P., Möbelfabrikant, O.  
 Schadrack, R., Fuhrherr.  
 Kühne, P., verw. Kastellan.  
 Wald, J., Handelsmann.  
 Koch, W., Schuhmacher.  
 Henschel, A., vw. Postschaffner.  
 Weidinger, F., Tischlernstr.  
 Schröter, H., Lehrer.  
 80 Boras, G., Eigentümer, O.  
 Pökel, F., Viktualienhändler.  
 Strisjewska, Th., Schneiderin.  
 Koder, M., Schneiderin.  
 Kausch, W., Fleischernstr.

Rottke, H., Schuhmacher.  
 Sowenski, M., Verkäuferin.  
 81 Grün, R., Witwe, E.  
 Rudel, J., Agentin.  
 81 a Krellwitz, H., Weinhdlr., O.  
 Klose, H., Restaurateur.  
 Schanuel, J., Invalide.  
 Schanuel, A., Plätterin.  
 Wolter, A., Arbeiter.  
 Leberecht, G., Bahnarbeiter.  
 82 verbunden mit Nichtstraße 28.  
 82a Liebold, A., Fleischernstr., O.  
 Grünberg, R., Arbeiter.  
 Böhme, G., Arbeiter.  
 Zingelmann, Witwe.  
 Tschentscher, H., Fräulein.  
 83 Bollmann, G., Restaurateur, O.  
 Rodocke, J., Schuhmacher.  
 Eckelt, P., Droschkenbesitzer.  
 Rudolf, H., Schlosser.  
 84 Sommer, A., Töpfermeister, E.  
 Becker, H., Arbeiter.  
 Wunsch, Chr., Schneider.  
 Mollnow, B., Witwe.  
 Pflug, J., Fuhrherr.  
 Waschke, A., Portier.  
 85 Carlische Erben, E.  
 Röte, W., Witwe.  
 Tieg, L., Witwe.  
 Koch, A., Witwe.  
 Häder, Witwe.  
 Schmidt, J., Arbeiter.  
 Gork, G., Studateur.  
 Walkowsky, M., Bildhauer.  
 86 Riedel, H., Bäckerstr., O.,  
 gr. Scharnstraße 33.  
 Breitestrasse

### Tunnelstraße.

1. Polizei-Revier, Bureau: Thilestraße 8. VIII. Stadtbezirk. —  
 Bezirksvorsteher XV. Bezirk.  
 Parochie: Gertraudkirche.

### Dresdenerstrasse.

1 Weiß, W., Kaufmann, E.  
 Engel, W., Schmied.  
 List, R., Arbeiter.  
 Tamme, W., Arbeiter.  
 Seifert, Tischler.  
 Hoffmann, G., Kassenbote.  
 Straube, P., Brauer.  
 2 Asdecker, F., Tischlernstr., O.  
 Klose, F., Büffetier.  
 Scherner, R., Korfenschneider.  
 Kerenz, F., Diener der apost.  
 Gemeinde.  
 Hollweg, G., Tageswächter.  
 Paulke, R., Postschaffner.

Albrecht, W., Bahnhofswächter.  
 König, L., Ww., Arbeiterin.  
 Franz, A., Ww., Arbeiterin.  
 Wolke, R., Arbeiter.  
 Alisch, J., Arbeiter.  
 Alisch, D., Kaufmann und  
 Reisender.  
 3 Ady, J., Rentier, E.  
 Lau P., Bureau-Diätar.  
 Herbert, R., Witwe.  
 Günther, P., Kanzleigehülfe.  
 4 Karge, F., E.  
 Bilz, P., Lokomotivheizer.  
 Damm, A., Schmied.  
 Feister, F., Schmied.  
 Herrmann, G., Steingutdreh.  
 Wundrich, M., Witwe.  
 Jäger, G., Witwe.  
 Wolff, M., Handelsmann.  
 5 Preuß, R., Witwe, E.  
 Beyer, G., Lackierer.  
 Leopold, R., Maler.  
 Männich, M., Witwe.  
 Meyer, B., Bahnwärter.  
 Luft, G., Arbeiter.  
 Zachert, Th., Buchhalter.  
 6 Frey, A., Witwe, E.  
 Frey, D., Lokomotivführer.  
 Schulz, J., Lokomotivheizer.  
 Neumann, R., Militärarmwart.  
 Krause, A., Witwe.  
 Schulze, H., Lokomotivführer.  
 7 Gastal, G., Eigentümerin, E.  
 Merchenz, Ph., Photograph.  
 Schrape, G., Witwe.  
 Lude, W., Beamter der apost.  
 Gemeinde.  
 Hergett, G., Gerichts-  
 Kastellan a. D.  
 Zidrich, W., Telegraphen-  
 Mechaniker.  
 Schulz, G., Arbeiter.  
 Hämisch, C., Schuhmacher.  
 Zbierski, P., Tischler.  
 8 Zeidler, W., Maurernstr., O.  
 Joel, R., Gerichts-Assistent.  
 Zeidler, H., Maurer.  
 Gierloff, F., Tischlernstr.  
 Bunge, G., Witwe.  
 Florian, W., Stationsdiätar.  
 Krämer, W., Telegraphist.  
 Schumann, A., Handelsfrau.  
 Linde, B., Schmied.  
 9 Heintze, Th., Kaufmann, E.,  
 127.  
 Botisch, D., Telegraphen-  
 Leitungs-Revisor.  
 Zimmermann, A., Rentier.  
 Grauzin, W., Orgelbau-Mont.

Rehfeldt, J., Telegraphist.  
 Krüger, Feldwebel.  
 Görlitzerstrasse.  
 10 Stöckel, H., Eigentümerin, E.  
 Knopf, K., Bäckerin.  
 Friedenreich, K., Arbeiter.  
 Jacewski, J., Stellmacher.  
 Landmann, H., Schuhmacher.  
 Steiner, F., Lokomotivführer.  
 Kraft, H., Arbeiter.  
 Grunewald, G., Handelsm.  
 Stettinisch, J., Arbeiter.  
 Kautenstrauch, D., Sanitäts-  
 Sergeant.  
 Nieche, D., Schuhmachermstr.  
 Nitsche, B., Plätterin.  
 Linde, W., Briefträger.  
 Nenschke, B., Schlosser.  
 Maier, Ww., Arbeiterin.  
 11 Schulze, C., Stellmacher, O.  
 Njse, F., Schneider.  
 Heider, C., Händlerin.  
 Heidrich, C., Kellner.  
 Müller, H., Bürstenmacher.  
 Werth, Th., Schuhmacher.  
 Hörniak, H., Witwe.  
 Schulz, D., Schlosser.  
 Kranz, M., Klempner.  
 Binting, F., Postschaffner a. D.  
 Elwert, D., Töpfer.  
 Tiedtke, P., Kohlenhändler.  
 Studer, M., Lackierer.  
 Graska, K., Arbeiter.  
 Löschke, K., Schlosser.  
 Peter, H., Zimmermann.  
 12 Willmer, L., Rentiere, E.  
 Willmer, G., etatsmäßiger  
 Magistrats-Hilfsarbeiter.  
 Walter, M., vw. Maschinem.  
 Wendt, W., Mil.=Anwärter.  
 Scharwenka, F., Witwe.  
 Sydow, Th., vw. Kanzleirat.  
 Knaak, H., Hoboist.  
 Jaeks, A., Tischler.  
 Kabe, C., Witwe.  
 13 Wieje, G., Fuhrwerksbes., E.  
 Borsdorf, verw. Stat.=Assist.  
 Schulze, H., Lokomotivführ.  
 Lube, W., Stations-Assistent.  
 Voigt, F., penf. Gütererped.  
 Lehmann, F., Zugführer.  
 Kottmann, C., Schlosser.  
 14 Rajorka, M., Schankwirt, E.  
 Trojanowski, H., Barbier u.  
 Friseur.  
 Wenske, W., Stations-Assist.  
 Reiche, J., Lokomotivf. a. D.  
 Padel, C., Förster a. D.  
 Böttcher, H., Stations-Assist.  
 Beresinchen.

### Tschetschnower Oberweg.

11. Polizei = Revier, Bureau:  
 Nischerstraße 8. IX. Stadtbezirk.

Parochie: Vertraudkirche.

Platz am Carthaus.

1 Schilling, D., Kaufm., E.  
 Schilling, M., Witwe.  
 Jacob, H., Buchhalter.  
 Kalisch, W., Mag.=Sekretär.  
 v. Gizycki, C., Leutnant.  
 Gail, C., Kaufmann.  
 Schummert, M., Witwe.  
 Appler, G., Buchhalter.  
 Reff, L., Buchhändler.  
 Schröder, A., Oberpostsekre-  
 tär a. D.  
 Balke, M., Witwe.  
 Jaerte, D., Bäcker.  
 v. Schulz, A., Regierungs-  
 Assessor.

Grosse Müllroserstrasse.

2 Harmuth, A., Hausbes., O.  
 Schulz, K., Post-Sekretär.  
 Behse, B., Ww., Rentiere.  
 Jaensch, C., Bergw.=Invalide.  
 Zilisch, A., Ww., Aufwarterin.  
 Rademacher, J., Lohndiener.  
 Pattke, H., Lokomotivführer.  
 v. d. Osten, G., Schuhmstr.  
 3 Fuhrmann, C., Maurer-  
 mstr., O.  
 Bogler, W., Landschaftsgärtn.  
 Krause, G., Invalide.  
 Bender, F., Schuhmstr.  
 Eisenach, F., Tischler.  
 Richter, G., Bahnarbeiter.  
 Bialluch, M., Wagenführer.  
 Knappe, K., Arbeiter.  
 Paul, W., Arbeiter.  
 Nischer, G., Fuhrherr.  
 Brunnack, M., Ww., Arb.  
 Flechner, G., Klempner.  
 Möbus, L., Müller.  
 Jedomski, J., Brauer.  
 4 Muth, H., Brauereibes., O.  
 Keller, K., Handelsmann.  
 Schäfer, K., Arbeiter.  
 Fehner, C., Ww., Arbeiterin.  
 4a Restaurant Bergschlößchen.  
 Lörke, A., Restaurateur, E.  
 5 Grunewald, G., Fuhrherr, E.  
 6 Noack, A., Ackerbürger, E.  
 6a Rehwinkel, W., Zimmer-  
 mann, E.  
 Knappe, K., Arbeiter.  
 Zierlein, K., Invalide.  
 Schenk, J., Arbeiter.  
 6b Schulz, K., Vorarbeiter, E.  
 Rujch, A., Bahnwärter.

Möhring, K., Vorarbeiter.  
 Lehmann, K., Arbeiter.  
 7 Jungclaussen, H., Gärtnerei-  
 besitzer, E.  
 Jungclaussen, H., Baum-  
 schule, Samen- u. Pflan-  
 zenhandlung, ☒ 103.  
 Politt, C., Obergärtner.  
 Kulisch, W., Kutscher.  
 8 Schüler, H., Möbelfabr., O.  
 Naß, B., Gärtner.  
 8a Richter, B., Gärtner, E.  
 9 Schreiber, K., Landwirt, E.  
 9a Baudiß, P., Gärtner, E.  
 Baudiß, F., Gärtner.  
 Marx, C., Eisendreher.  
 9b Haake, K., Eigentümer, E.  
 10 Königlich Preussischer Eisen-  
 bahn-Fiskus.  
 Bahl, C., Bahnmeister.  
 Balz, F., sen., Arbeiter.  
 Balz, C., Lokomotivbesizer.  
 Balz, F., jun., Gürtler.  
 Luther, H., Witwe.  
 Luther, C., Hilfsbremser.  
 Miethe, C., Tischler.  
 Müller, A., Näherin.  
 Glück, S., Kesselschmied.  
 11 Busch, C., Maurer, E.  
 11a Buckwitz, A., Eigentümer, E.  
 Heinßen, A., Buchhalter.  
 Schulz, D., Dreher.  
 Kalisch, H., Gärtner.  
 11b Jänicke, H., Eigentümer, E.  
 Fuhrmann, L., Maurer.  
 Herrmann, A., Weichensteller.  
 Pfänder, W., Arbeiter.  
 Liesk, W., Arbeiter.  
 Graßmann, L., Arbeiter.  
 11c Damitz, G., Eisenbahnbau-  
 unternehmer, O.  
 Damitz, A., Altstizer, E.  
 Jansenki, Th., Bahnwärter.  
 12 Wilhelmshöhe.  
 Gelbke, C., Restaurateurin, E.  
 12a Burgemeister, A., Eigent., E.  
 Strehl, A., Zimmermann.  
 Schröter, H., Maurer.  
 Richter, F., Arbeiter.  
 13 Restaurant Schwedenschanze.  
 Komnick, L., Malermstr., O.  
 Haake, J., Restaurateur.  
 Komnick, Th., Witwe.  
 14 Schickert, W., Eigentümerin, E.  
 Kühn, C., Arbeiter.  
 Doering, P., Arbeiter.  
 14a Woite, W., Landwirt, O.  
 Hammann, P., Arbeiter, V.  
 Menz, F., Arbeiter.  
 Kracht, F., Arbeiter.

Henze, A., Arbeiter.  
Henze, H., Arbeiter.  
Durchgang nach der kl. Müll-  
rosenstrasse.

- 15 Grunow, G., Gärtnereibes., E.  
Lange, R., Arbeiter.  
Nöhne, W., Handelsfrau.  
Gnädig, R., Arbeiter.  
Lange, G., Arbeiter.  
Thieme, J., Arbeiter.  
Späthe, P., Arbeiter.  
Müller, W., Tischler.  
Domke, R., Arbeiter.  
Baumann, R., Arbeiter.  
Geller, W., Arbeiter.  
15a Adler, G., Witwe, E.  
Looze, G., Arbeiter.  
Zeitler, G., Arbeiter.  
Schuhmann, W., Arbeiter.  
Forchert, F., Arbeiter.  
Görcke, F., Maurer.  
Schmidt, W., Arbeiter.  
Reimann, Ch., Arbeiter.  
Wietusch, W., Witwe.  
Looze, G., Arbeiter.  
Dietrich, R., Witwe.  
Otto, F., Arbeiter.  
15b Marsch, F., Maurer, E.  
Nähnel, J., Schuhmacher.  
Huntscha, G., Schuhmacher.  
Czicior, R., Schuhmacher.  
Siegert, F., Arbeiter.  
Giese, G., Arbeiter.

### Uferstraße.

II. Polizei = Revier, Bureau:  
Nischerstraße 8. VII. Stadtbezirk.  
Parochie: Gertraudkirche.

Logenstrasse.

- 1 Collath, F., Fabrikbesitzer, E.  
Collath, F., Möbelfabrik u.  
Dampfschneidemühle, ☐=264.  
Schulz, P., Reg.-Kanzlist.  
Fröhlich, G., Werkmeister.  
Fischerstrasse.

### Wasserstraße.

IV. Polizei = Revier: Bureau:  
Berlinerstraße 52. XIVb. Stadt-  
bezirk.

Parochie: Nikolaikirche.

- 1 Kliesch, D., Holzpantinfbrtt., E.  
Kliesch, F., Pantoffelmacher.  
Brückmann, L., Schlosser.  
Kowalski, A., Arbeiter.  
Stoge, R., Arbeiter.

- Schneider, G., Büchsenmacher.  
Schwarz, G., Schuhmachstr.  
Dollmann, M., Wickelmacherin  
Kunze, G., Arbeiterin.  
Freitag, G., Arbeiterin.  
Pließ, J., Arbeiterin.  
2 Schulze, R., Maurer, E.  
Schulze, F., Ober = Feuer-  
wehrmann.  
Seelig, G., Arbeiter.  
Kotschlag, A., Maurer.  
2a Schulze, R., Maurer, O.  
Bauze, R., Arbeiter.  
Kurth, R., Zimmermann.  
Wanke, R., Cigarrenmacher.  
Löschke, F., Zimmermann.  
3 Fuhrmann, A., Maurer, E.  
Döhring, J., Maurer.  
Wildgrube, W., Arbeiter.  
Poland, L., Witwe.  
Köschel, R., Witwe.  
4 Friedrich, H., Zimmermann, E.  
Teichert, W., Arbeiter.  
Jahn, R., Arbeiter.  
Nicodem, P., Tapezierer.  
Bermel, G., Witwe.

### Weidendam.

IV. Polizei = Revier, Bureau:  
Berlinerstraße 52. X. Vb. Stadt-  
bezirk.

Parochie: Nikolaikirche.

Grosse Fruchtstrasse.

- 1 Helm, W., Witwe, E.  
Schröder, J., Maurer.  
Graefe, G., Invalide.  
Pohle, A., Witwe.  
1a Friedrichs-John, H., Handels-  
mann, E.  
Liersch, P., Arbeiter.  
Groefschke, A., Arbeiterin.  
2 Hansmann, R., Gärtnereibes., E.  
3 Meißner, W., Eigentümerin, E.  
Hemig, W., Händlerin.  
Liersch, G., Arbeiter.  
Braun, P., Tischler.  
Wolle gen. Bauze, W.,  
Schlosser.  
Duade, R., Schuhmachermstr.  
Kunze, P., Tapezierer.  
Kaband, J., Arbeiter.  
Schrepp, A., Schlosser.  
Geppert, D., Arbeiter.  
3a Meißner, W., Eigentüm., O.  
Pachnick, J., Böttcher.  
Schulz, R., Arbeiter.  
Reida, Fl., Tischler.  
Schulz, G., Schmied.

- Brandt, R., Cigarrenmacher.  
Hoffmann, D., Arbeiter.  
Berger, L., Arbeiter.  
Haucke, W., Arbeiter.  
Reckow, A., Drehorgelspieler.  
Froloff, A., Schuhmachermstr.  
Schröter, D., Maurer.  
3b Lemberg, G., Eigentümer, E.  
Schulz, R., Arbeiter.  
Herrmann, W., Arbeiter.  
Herrmann, Fr., Arbeiter.  
Päch, W., Arbeiter.  
Zachmann, A., Maurer.  
Schneider, Witwe, Amosen-  
empfängerin.

Blumenstrasse.

- 4 Kettig, A., Eigentümer, E.  
Guthmann, P., Schlosser.  
Kauh, F., Arbeiter.  
Bloch, M., vw. Näherin.  
Wenzel, Chr., Arbeiterin.  
4a Lindemann, G., Schank-  
wirt, E.  
Langer, R., Schuhmacher.  
Krüger, F., Arbeiter.  
Kucharski, A., Schuhmacher.  
Zickler, W., Schuhmacher.  
Hörlich, A., Steinsetzer.  
Zerbst, F., Tischler.  
Herrmann, G., ehem. Scharf-  
richtergehülfe.  
Kupfer, A., Arbeiter.  
Enderlein, F., Schneidermstr.  
Volkhammer, M., Waschfrau.  
Raedsch, G., Schuhmachermstr.  
Schmidt, M., Arbeiter.  
Herrmann, W., Wickel-  
macherin.  
Linke, H., Arbeiter.  
4b Holm, M., Witwe, E.  
Nowakzi, B., Arbeiter.  
Maier, R., Arbeiter.  
Wilke, R., Arbeiter.  
Löschke, W., Arbeiter.  
Jahn, W., Witwe.  
Dittschun, A., Witwe.  
5 Bernick, A., Eigentümer, E.  
Jänisch, F., Arbeiter.  
Salbach, R., Arbeiter.  
Schwierz, H., Arbeiter.  
Seeger, G., Arbeiter.  
Braun, Chr., Witwe.  
6 Schulzendorf, D., Eigen-  
tümern, E.  
Kettner, H., Handelsmann.  
Engler, Chr., Arbeiter.  
Karrow, H., Arbeiter.  
Hoffmann, H., Arbeiter.  
Bierwirth, P., Arbeiter.

Grosse Fruchtstrasse.

**Wiesenhaus.**

IV. Polizei = Revier, Bureau:  
Berlinerstraße 52. XI 1a. Stadt=  
bezirk.

Parochie: Nikolaitirche.

Wiesenhaus, Stadtgemeinde.  
Bache, J., Wiesenaufseher.  
Melchior, M., Restaurateur.

**Wiesenplan.**

IV. Polizei = Revier, Bureau:  
Berlinerstraße 52. XI 1a. Stadt=  
bezirk.

Parochie: Nikolaitirche.

17 Fiehne, Ch., Landwirtin, E.  
49 Schulz, G., Eigentümer, E.  
51 Schulz, J., Landwirt, E.  
84 Rudolph, W., Landmann, E.  
93 Bauer, J., Landmann, E.  
319 Wolburg, G., Wiesenbürg., E.  
328 Göring, A., Wiesen=  
bürgerin, E.  
334 Voigt, A., Landwirt, E.  
462 Jänisch, L., Landwirt, E.  
671 Schickert, W., Eigentümer, E.  
677a Krause, D., Ackerbürger, E.  
683 Gärtner, W., Käsefabrik., E.  
828 Wählich, J., Ackerbürger, E.

**Wiesenstraße.**

IV. Polizei = Revier, Bureau:  
Berlinerstraße 52. XIIIb. Stadt=  
bezirk.

Parochie: Nikolaitirche.

**Neuer Markt.**

1 Wundrich, A., O.  
Stephan, M., Restaurateur.  
Schiller, W., Schuhmacher.  
Kaschke, E., Zimmermann.  
Schäfer, W., Arbeiter.  
Kühn, A., Witwe.  
Vöckelt, M., Witwe.  
Lorenz, W., Arbeiter.  
Schädel, W., Arbeiter.  
Brauer, L., Witwe.  
1 a Schwede, M., Ww., Eigent., E.  
Böhme, S., Arbeiter.  
Vöpert, W., Arbeiter.  
Maulbrecht, G., Arbeiter.  
Grundmann, J., Arbeiterin.  
Liebchen, J., Ww.  
Miericke, W., Arbeiterin.  
2 Schickert, E., Ackerbürger, E.  
Ulrich, A., Kesselschmied.  
Weckert, J., Arbeiter.  
Nickel, W., Arbeiterin.

3 Schickert, S., Eigentümer, E.  
4 Kanzius, C., Postschaffner, E.  
Koznowicz, C., Witwe.  
5 Rohde, S., Landwirt., E.  
Göke, A., Arbeiter.  
Schwent, M., Aufwärterin.  
Uhlmann, L., Milchhändlerin.  
Lautenbach, A., Witwe.  
Mattheski, A., Arbeiterin.  
5 a Döring, S., Invalide, E.  
Pose, W., Arbeiter.  
Fürstenau, A., Arbeiterin.  
Heise, M., Arbeiterin.  
Schneider, E., Arbeiterin.  
Barz, L., separ.  
Weihe, G., Gef.=Aufseher.  
5 b Hentschel, E., Ackerbürger, O.  
Hemke, M., Arbeiter.  
Dubrau, A., Arbeiter.  
Blöfche, S., Arbeiter.  
Günther, K., Arbeiter.  
Buchwaldt, J., Arbeiter.  
Müller, W., Arbeiter.  
Kunze, K., Arbeiter.  
Weinert, A., Dachdecker.

**Sandstrasse**

6 Knefel, A., Gärtnereibes., O.  
Pohlmann, W., Arbeiter.  
Jahn, M., Arbeiter.  
Friedrich, A., Arbeiter.  
Reiche, D., Handelsgärtner.  
7 Knefel, A., Gärtnereibes., E.  
Sprengel, S., Arbeiter.  
Friedrich, L., Ww., Aufwärter.  
Gellert, A., Ww., Arbeiterin.

**Platz am Schützenhause.**

8 Baustelle.  
8 a Lehmann, L., Eigent., E.  
Schwenzer, K., Arbeiter.  
Kancke, K., Arbeiter.  
Böttcher, K., Arbeiter.  
Weizel, E., Kaufmann.  
8 b v. Nieben, S., Gärtnerei=  
besitzer, E.  
9 Müller, W., Gärtner, E.  
Hanke, S., Arbeiter.  
9 a Germin, D., Maurer, E.  
10 Bernicke, S., Ackerbürger, E.  
Laucks, S., Maurer.  
Krämer, L., Arbeiterin.  
Mazurkewicz, J., Bäcker.  
10 a Schöllhammer, D., Schlächter=  
meister, O.  
Matern, S., Pächter.  
Grafenack, S., Gelbgießer.  
11 Kanzius, M., Eigentümerin, E.  
Gewitz, W., Maurer.  
Lehmann, W., Arbeiter.  
Schern, Ch., Arbeiterin.  
Baerenstrauch, E., Witwe.

12 Werpel, J., Eigentümer, E.  
Dollmann, A., Arbeiter.  
Schirm, K., Arbeiter.  
Mummert, K., Invalide.  
Breitenbach Ww., Arbeiterin.  
Schubbel, Ww., Arbeiterin.  
13 Hahn, A., Eigentümer, E.  
14 Fuhrmann, A., Ww., E.  
Sasse, K.  
Ripper, A., Arbeiter.  
Böffelmann, Sergeant.  
Hoffmann, K., Sergeant.  
Löschhorn, M., Ww., Näherin.  
Wende, S., Privatier.  
Kausch, S., Dreher.  
Wotho, A., Schmied.  
Trölsch, A., Arbeiter.  
Schubel, S., Schuhmachermstr.  
Seiring M., Ww., Arbeiterin.  
15 Paulke, J., Maurer, E.  
Walter, W., Fuhrmann.  
Lehmann, Th., Cigarrenmacher  
Huffack, M., Arbeiterin.  
Neuer Markt

**Wilhelmsplatz.**

Haus Nr. 1—21 und 23—25  
II. Polizei = Revier, Bureau:  
Fischerstraße 8. Haus Nr. 22  
I. Polizei = Revier, Bureau: Thile=  
straße 8. — Haus Nr. 1, 2, 23,  
24, 25 IV. Stadtbezirk. Haus  
Nr. 3—9 VII. Stadtbezirk.  
Haus Nr. 10—22 VIII. Stadt=  
bezirk.  
Parochie: Haus Nr. 1—2 und  
19—25 Marienkirche. Haus Nr.  
3—18 Gertraudkirche.

**Gubener Mauerstrasse.**

1 Fritsche, A., Rentier, E.  
Deutsches Haus, Hotel,  
☐= 53.  
Bandelow, J., Hotelier.  
Waldowsche Buchhandlung.  
Gesche, W., Fuhrherr.  
Schulze, E., Bäckermstr.  
Schulze, E., Wiener Bäckerei  
m. Dampfbetr., ☐= 240.  
2 Kühnische Erben, O.  
Schönchen, Th., Pelzwaren=  
fabrikant.  
Schönchen, P., Kaufmann.  
Neumann, E., Kaufmann.  
L. Massute's Buchhandlung  
(Fritz Kurze).  
Uttech, A., verw. Arzt.  
Wotho, C., Zimmervermieterin  
v. Bultejus, W., Oberpost=  
direktionssekretär.

Schrader, A., Oberpost-  
direktionssekretär.  
Uhlig, R., Civil = Kasino =  
Dekonom.  
Wende, R., Arbeiter.  
Civil-Kasino.  
Klaerich, Rechtsanwalt u.  
Notar, Bureau, ☞ 114.  
Logenstrasse.  
3/4 Postfiskus, Neubau d. Post-  
gebäudes.  
Postbau-Bureau, ☞ 298.  
5 Postfiskus.  
Kersten, D., Bauwärter.  
Mehr, J., Schuhmacher.  
Wünsche, S., Schuhmachermstr.  
Dahn, A., Witwe.  
Wurbs, R., Barbier.  
Sobolowski, L., Schuhmacher.  
Drews, M., Maurermstr.  
Grafnick, L., Plätterin.  
Guz, S., Militär-Anwärter.  
6—9 Stadtgemeinde, Hospital  
St. Spiritus.  
Röser, A., verw. Prediger.  
Hottetet, P., Fräulein.  
Seidemann, S., verw. Lehrer.  
Richter, C., verw. Prediger.  
Lehmann, L., Fräulein.  
Thieme, F., Schuhmachermstr.  
Meul, A., Fräulein.  
Tiek, C., Witwe.  
Barsch, C., pens. Polizeibote.  
Torge, C., Hausvater.  
Hirthe, M., Witwe.  
Kärlein, L., Fräulein.  
Koch, A., Witwe.  
Buxmann, S., sep. Bäcker-  
meistre.  
Wundrich, J., Schneidermstr.  
Fechner, C., Witwe.  
Walther, F., Witwe.  
Lange, S., Töpfer.  
Hartwig, A., Schneidermstr.  
Winter, C., Witwe.  
Jahn, P., Witwe.  
Schattschneider, Ch., Fräulein.  
Sieke, L., Witwe.  
Müller, C., Fräulein.  
Peter, A., Witwe.  
Hänicke, W., Diakonissin.  
Hänicke, L., Diakonissin.  
Schönfisch, J., Zimmermann.  
Hahn, B., Fräulein.  
Wichage, C., Fräulein.  
Hürtienne, P., Witwe.  
Merl, A., Fräulein.  
Rühlhoff, M., Witwe.  
Balkow, M., Witwe.  
Neumann, Ch., Witwe.

Buchwald, L., Witwe.  
Hafste, A., Witwe.  
Hornung, W., Witwe.  
Trippensee, C., Fräulein.  
Türbe, F., Schneidermstr.  
Klickmann, S., Kranken-  
pflegerin.  
Gradow, S., Fräulein.  
Krusch, J., Schneidermstr.  
Gabbert, S., Monteur.  
Löschhorn, A., Fräulein.  
Raabe, A., Witwe.  
Binnow, M., Fräulein.  
Müller, M., Fräulein.  
Nitschel, L., Fräulein.  
Glas, M., Witwe.  
Wolff, L., Witwe.  
Körner, B., Witwe.  
Falscha, J., Witwe.  
Stedel, R., Arbeiter.  
Thomas, M., Witwe.  
Goltzsch, C., Witwe.  
Jery, C., Fräulein.  
Matusch, J., Witwe.  
Bresan, W., Witwe.  
Planeta, M., Fräulein.  
Lichtenberg, P., Witwe.  
Frese, D., Fräulein.  
Giesau, M., Fräulein.  
Breig, L., Witwe.  
Schmidt, A., Witwe.  
Park.  
10 St. Gertraud-Gemeinde.  
Kollert, J., Pfarrer.  
Kollert, M., Schulamtsstand.  
Gubenerstrasse.  
11 Militär-fiskus.  
Kommandantur.  
Köpfe, M., Generalleutnant.  
und Kommandeur der  
5. Division, Excellenz.  
Geschäftszimmer der 5. Divi-  
sion u. des Garnison-  
Kommandos.  
12 Kramersche Erben, E.  
Tranitz, verw. Oberforstnstr.  
Lauenstein, Reg.-Rat.  
13 Kiemer, S., Major a. D. u.  
Posthalter, E.  
Djang, R., Sattlermstr.  
v. Kex, W., Rentier.  
Krell, R., Rentier.  
Lemke, R., Stellmachermstr.  
Heyde, L., Schmiedemstr.  
Wittig, Posthalterei-Verwalt.  
Barnitzke, S., Postillon.  
14 Gerwig, M., Bankier; E.  
Kaiser, R. (Inh. M., Gerwig).  
Bank- u. Speditionsge-  
schäft, ☞ 49.

Treuherz, W., Pferdehändler.  
Simon, L., Kaufmann.  
Kindermann, J., Photograph.  
15 Das Kur- und Neumärktische  
Ritterschaftliche Kredit-  
Institut, vertreten durch:  
die Kur- u. Neumärktische  
Haupt-Ritterschafts = Di-  
rektion zu Berlin.  
Börsch, A., Ritterschafts-Kass. =  
Rendant u. Bur.-Vorsteh.  
Habermann, F., Ritterschafts-  
Vote.  
16 Wiegand, P., Lackiererei-  
besitzer, E.  
Schulze, R., Magistrats-Ober-  
Kalkulator.  
v. Simon, G., verw. Major.  
Hinze, J., Kaufmann, gr.  
Scharnstr. 48.  
Wandrey, J., Rentiere.  
Luchwald, Marie, verw. Appel-  
lationsgerichtsrat.  
Tribbensee, C., Rentiere.  
Hentel, W., Postschaffner.  
Wiegand, A., Rentiere.  
Toepffer, C., Regier.-Assess.  
Michaelis, J., Arbeiter.  
Dittmar, D., Vote.  
Kose, C., Erzieherin.  
Kunge, A., Arbeiter.  
Hering, P., Schuhmacher.  
Godschau, Chr., Arbeiter.  
Drischel, J., Nagelschmied.  
Waschke, S., Schneider.  
17 Fürst, J., Kaufmann, E.  
Nathanson, F., Fabrikbes.  
Prestel, A., Kutscher.  
Plath, S., Arbeiter.  
Hornung, A., Blumenhandl.  
Richter, W., Kutscher.  
Erler, B., Plätterin.  
Kose, P., Schuhmachermstr.  
Kiegel, R., Maschinist.  
Andersohn, J., verw. Polizei-  
meister.  
18 Viktoriabad.  
Greiffentoch, D., Kaufm., E.  
Fischer, J., Inh. D. Greiffen-  
troch, Mineralwasserfabrit  
u. Badeanstalt, ☞ 137.  
Mießner, D., General-Agent.  
Gaebel, S., Bademeister.  
Fürst & Alexander, Getreide-  
u. Kommissions-Geschäft,  
☞ 50.  
19 Prinz v. Preußen, Hotel  
(Inh. Frau A. Grube),  
☞ 54.  
Grube, A., Hotelbesitzerin, E.

- 20 Frankfurter Allgemeine Rück-  
versicherungs = Akt. = Bank  
zu Frankfurt a. D., E.  
Lampe Th., Direktor der  
Rückversicherungs = Bank  
u. Stadtrat.  
Lampe H., Gerichtsassessor.  
Schindler K., Justizrat  
Rechtsanwalt u. Notar.  
☐= 204.  
Loefer, D., Rechtsanwalt,  
☐= 223.  
Vogel, W., Kaufm., in Firma  
Vogel & Neuber Part  
11/12,  
Werner, D., Buchhalter.  
Diterle, P., Restaurateur.  
Költsch, F., Bureaudiener.  
Krause, M., Kontordienner.  
v. Malkahn, C., Freiin.  
Schlundt, S., Rentnerin.  
Kunze, A., Wäscherin.  
Steinbock, P., Cellulose = u.  
Papierfabrik, Handels-  
gesellschaft, ☐= 87.
- 21 Trowitsch, Eugen, Hofbuch-  
druckerei = Besitzer, E.  
(vom 1. Mai bis 1. Dezbr.)  
Praktischer Ratgeber im Obst-  
u. Gartenbau (Trowitsch  
& Sohn) ☐= 152.  
Doering, C., Herrsch. Kutscher.  
Fürstenwalderstrasse.
- 22 Stadtgemeinde.  
Stadttheater.
- Halbestadt u. Anlagen
- 23 Kryk, F., Konditoreibesitz., E.  
☐= 51.  
Höhne, W., Kaufmann,  
☐= 283.  
Krause, C., Bankier.  
Zickrow, P., Lithograph,  
Wilhelmsplatz 24.  
Massute, L., Kgl. Hofmusi-  
kalien = Händler, Jüden-  
straße 14.  
Michaelis, R., Witwe.  
Danhoff, Rentiere.  
Schulz = Medlich, Witwe.
- Rosenstrasse.
- 24 Krabo, P., Photograph, O.  
v. Rosenberg, W., Oberleutn.  
u. Bezirks-Adjutant.  
Beysen, M., Kaufmann.  
Lönus, Th., Witwe.  
Burgert, W., Arbeiter.  
Busch, Th., Cigarrenmacher.  
Hofstein, S., Blumenhändler.  
Schulze, Dr., S., Augenarzt,  
Privatklinik Unger 16, II.

- Neumann, G., Arbeiter.  
Fritsch, C., Kaufmann.  
Heller, A., Gefanglehrerin.  
Sommerlade, H., Glasermstr.  
Tschetsch, A., Gr. Holländ.  
Kaffee-Lagerei. ☐= 150.  
Frankfurter Vereinsbank. C.  
G. m. u. S., ☐= 254.
- 25 Wilmar, A., Rentiere, E.  
Tschetsch, A., Kaufmann.  
Baehle, F., A., Nachfolger  
(N. Tschetsch) ☐= 150.  
Grüneberg, Th., Fräulein.  
Koschy, D., Fräulein.  
Nied, J., Rechnungsrat.  
Giehler, J., Kaufmann.  
Jannasch, A., Näherin.
- Tuchmacherstrasse und Re-  
gierungsstrasse.

### Ziegelstraße.

- IV. Polizei = Revier, Bureau:  
Berlinerstraße 52. XI. Stadt-  
bezirk.  
Parochie: Georgenkirche.
- Berlinerstrasse.
- 1 Butschke, Kaufmann, O.  
Warenspeicher.
- 2 Krüger, M., Witwe, E.  
Grollmuth, R., Böttcher.  
Berlik, W., Arbeiter.
- 3 Kuge, C., Eigentümerin, E.  
Kuge, W., Landbriefträger.
- 4 Kühne, W., Eigentümer, E.  
Richter, W., Schiffer.  
Sandmann, R., Arbeiter.
- 5 Hartmann, S., Witwe, E.  
Gierke, W., Witwe.  
Hämmerling, F., Arbeiter.  
Stahr, F., Arbeiter.
- 6/7 Stadtgemeinde.  
Georgen = Schule.  
Dannacker, G., Schuldienner.
- Schulstrasse.
- 8 Pade, M., Ww., Viktualien-  
handel, E.  
Schneider, S., Töpfer.  
Gliesche, P., Arbeiter.  
Hoffmann, S., Agent.
- 9 Kalisch, W., Fischermstr., E.  
Liebgen, F., Arbeiter.  
Fuhrmann, G., Maurer.  
Jakob, P., Witwe.
- 10 Hoffmann, A., verw. Schlosser-  
meister, E.  
Hoffmann, F., Schlossermstr.  
Blume, S., Schlächter.  
Podheiske, M., Witwe.

- Göze, A., Arbeiter.  
Borkmann, F., Tischler.
- 11 Luft, R., Eisenhobler, E.  
Boeck, W., Ww., Altstickerin.  
Rebel, R., Arbeiter.  
Bartsch, R., Arbeiter.  
Graumann, A., Arbeiter.  
Buchholz, R., Kontrollbeamter.
- 12 Brattke, D., Glasermstr., O.  
Arndt, R., Schuhmachermstr.  
Peschke, D., Eisendreher.  
Kehmet, A., Arbeiter.
- 13 Schulz, A., verw. Lehrer, E.  
Graf, S., Cigarrenmacher.  
Mikusky, S., Arbeiter.  
Höhne, A., Witwe.  
Peschke, F., Arbeiter.
- 14 Schulz, S., Gelbgießermstr., E.  
Schulz & Co., S., Gelbgießerei,  
Dampfkesselarmaturen = u.  
Messingwaren = Fabrik,  
☐= 22.  
Rebentisch, W., Kaufmann.  
Witthuhn, M., Witwe.  
Muras, A., Tischler.
- 15 Schade, D., Fischermstr., E.  
Wischniewski, S., Schuhmacher.  
Philipp, L., Witwe.
- 16 Schwarz, S., Witwe, E.  
Schwarz, S., Viktualienhändl.  
Richter, G., Arbeiter.  
Junquiel, Ww., Arbeiterin.  
Schwarz, S., Arbeiter.  
Erbe, J., Arbeiter.
- 17 Richter, L., Witwe, E.  
Herrmann, C., Gelbgießer.  
Rossignol, R., Kutscher.
- 18 Zielik, C., Rentner, O.  
Kirscht, J., pens. Weichensteller.  
Paulick, F., Schiffbauer.  
Weise, A., Lohgerber.  
Schur, M., verw. Bahnhofsvor-  
steher.  
Siering, G., Arbeiter.  
Brendel, W., Arbeiter.
- Oderufer.
- 19 Frankfurter Güter = Eisenbahn-  
Gesellschaft in Breslau.  
Ewald, C., Kaufmann.  
Krüger, C., Invalide.
- Kahnbauergasse.
- 20 Gerstenberger, M., Kauf-  
mann, E.
- 21 Manß, L., Witwe, E.  
Kohmann, S., Bäcker.  
Haeje, A., Schiffbauer.  
Segor, W., Witwe.  
Müller, S., Invalide.  
Schulz, R., Witwe.  
Theil, J., Fräulein.



- Schenk, D., Arbeiter.  
 Ufert, M., Arbeiter.  
 Graumann, F., Schuhmacher.  
 Philipp, G., Töpfer.  
 22 Schwarz A., Witwe, Fisch-  
 handlung, E.  
 Zuehör, W., Cigarrenmach.  
 Kiedel, A., Kellner.  
 Pommer, B., Steingutdreh.  
 Trenn, F., Maurer.  
 Lindenau, R., Weißgerber.  
 Trautmann, J., Arbeiter.  
 23 Brandenburg, H., Ingenieur,  
 Mitinhaber der Firma  
 H. Schulz & Co., E.  
 Brandenburg, F., Witwe.  
 24 Steininger, A., Bahnwärt., O.  
 Haupt, D., Maschinist.  
 Kranich, A., Arbeiter.  
 25 Theinhardt, L., Eigentüm., E.  
 Theinhardt, D., Schlosser.  
 Mühlenbeck, J., Gefangen-  
 Aufseher.  
 Reiche, M., Arbeiterin.  
 Mann, Ch., Arbeiterin.  
 Rajacke, Chr., Arbeiter.  
 Rischke, A., Arbeiterin.  
 26 Richter, H., Eigentümer u.  
 Landwirt, O.  
 Berner, B., A., M., Geschwist.  
 27 Richter, A., Eigentümerin, E.  
 Richter, H., Landwirt.  
 Schönfisch, M., Schlosser u.  
 Eisendreher.  
 Meqin, R., Korfenschneider.  
 Kowitsky, M., Stadtarne.  
 28 Fritsche, Witwe, O.  
 Wilcke, J., Postschaffner.  
 Krüger, C., Former.  
 Schneewolf, F., Arbeiter.  
 Höhn, A., Arbeiter.  
 29 Fritsche, H., Witwe, O.  
 Kleist, R., Stellmacher.  
 Neumann, J., Witwe.  
 Zaffe, H., Arbeiter.  
 Seelisch, A., Arbeiter.  
 Karich, A., Arbeiter.  
 Wilke, R., Steingutdreher.  
 Knobel, C., Arbeiter.  
 Went, W., Arbeiter.  
 Stier, R., Arbeiter.  
 Müller, F., Arbeiter.

- 30 Müller, C., Kgl. Lademstr., E.  
 Lange, A., Lehrer.  
 Maxdorff, W., Kaufmann.  
 Heiser, L., Witwe.  
 Joseph, F., Kutscher.  
 Schulz, W., Böttcher.  
 Dohrmann, W., Arbeiter.  
 Meißner, C., Landbriefträger.  
 Borchert, W., Arbeiter.  
 Kurzweg, P., Tischler.  
 Krüger, C., Arbeiter.  
 Soosten, Ph., verw. Be-  
 triebsssekretär.  
 31 Bamler, C., Eigentümerin, E.  
 Maxdorff, G., Rentier.  
 Wolf, A., Witwe.  
 32 Planeta, C., Kürschnermstr., E.  
 Planeta, R., Uhrmacher.  
 Gottschalk, A., Schuhmacher.  
 33 Hoffmann, G., Zimmer-  
 mann, E.  
 Roack, A., Arbeiter.  
 34 Berger, F., Eigentümer, E.  
 Schring, F., Arbeiter.  
 Krüger, H., Arbeiter.  
 Schubert, W., Arbeiter.  
 35 Hegewald, J., emer. Pastor, E.  
 Lohde, J., Witwe.  
 36 Christ, D., Hausbesitzer u.  
 Kartoffelhändler, E.  
 Zieseler, L., Ausgedingerin.  
 Steinborn, C., Arbeiter.  
 Berlinerstrasse.

### Zimmerstraße.

- I. Polizei-Revier, Bureau: Thile-  
 straße 8. X. Stadtbezirk.  
 Parodie: Marienkirche.

### Fürstenwalderstrasse.

- 1 Boß, P., Maurermeister, O.  
 Mauff, H., Reg.=Superium.  
 Simon, A., Rentiere.  
 Napp, vw. Regierungsekretär.  
 Pasewaldt, A., vw. Prediger.  
 Nelke, W., Rechnungsrat.  
 Müller, A., Direktor des  
 Görl. Waren-Einf.=Ver.  
 Meyke, C., Witwe.  
 Seepold, C., Schuhmachermstr.  
 Peter, M., Kutscher.

- 2 Lordain, M., Maurermstr., E.  
 v. Morstein, R. Geh. Reg.=  
 und Baurat a. D.  
 Marsch, D., Dr., Oberstabs-  
 arzt I. Kl.  
 Nise, H., Oberstabsarzt I. Kl.  
 Strölow, R., Tapezierermstr.,  
 Bahnhofstr. 1.  
 Krutofka, A., Schuhmachermstr.  
 Salge, G., Stadtrat.  
 3 Ney, R., Zimmermstr., O.  
 Hein, H., Zeug-Oberleutnant.  
 Fels, A., Mittelschullehrer.  
 Fuß, L., vw. Rittergutsbes.  
 Siltmann, Ph., Professor.  
 v. Klitzing, A., Fräulein.  
 Gröbenschütz, S., vw. Geh.  
 Medizinalrat.  
 Christophel, H., Kaufmann,  
 Oberstraße 24.  
 Pofelger, H., Rentier.  
 Langer P., Tischler.  
 Förster, A., Witwe.  
 4 Heilinsky, H., O.  
 Bauer, A., Dr. jur., Re-  
 gierungsrat  
 Rieß, R., Aufwartefrau.  
 Menger, M., vw. Stabsarzt.  
 Dallmer, A., vw. Oberstl.  
 Fehner, W., Witwe.  
 v. Rothenburg, B., vw. Oberstl.  
 Lehmann, F., Kutscher.  
 Selig, C., Arbeiter.  
 5 Heilinsky, A., O.  
 Zimmermann, W., Tischlermstr.  
 Kamcke, D., Handarbeits-  
 lehrerin.  
 Weißenborn, M., vw. Geh.  
 Justizrat.  
 v. Schmettau, C., vw. Major.  
 v. Bietinghoff, M., verw.  
 Dekonomie-Kommissar.  
 Müller, C., Hülf=Aufseher.  
 Stiftsplatz u. Hohenzollern-  
 strasse.  
 6 Stadtgemeinde.  
 Lagerplatz des Maurermeisters  
 Fuhrmann.  
 7 Stadtgemeinde.  
 Petermann, A., Holz- und  
 Kohlenhändler.  
 Fürstenwalderstrasse.

# Der praktische Ratgeber ❀ ❀ ❀ ❀ im Obst- und Gartenbau.

Illustrierte Wochenschrift für Gärtner  
und Gartenliebhaber.

Bezugspreis durch die Post oder den Buchhandel vierteljährlich 1 Mk.

Der praktische Ratgeber im Obst- und Gartenbau hat die Aufgabe, belehrend und anregend zu wirken auf alle, die Obstbau oder Gartenbau zum Erwerb, Nebenerwerb oder zum Vergnügen betreiben. Der Reiz des praktischen Ratgebers besteht darin, daß die Gartenfreunde mit einander fühlung bekommen: unter Leitung der Redaktion tauschen sie ihre Erfahrungen aus, belehren einander, regen zu Verbesserungen und neuen Versuchen an und hindern einander, Mißerfolge zu erleben, die die Freude am Gartenbau zerstören und den Gartenfreund gleichgültig machen. —

Der praktische Ratgeber steht seit seiner Begründung unter der **Leitung** des Herrn **Johannes Böttner**. Mit dem 1. Januar 1900 treten in die Redaktion ein Herr A. Steffen, bisher Obergärtner in der Handelsgärtnerei von Piezsch-Dresden, und Herr Gartenkünstler W. Dänhardt, bisher im Geschäft des Herrn Landschaftsgärtners W. Bogler hierselbst thätig.

Als **künstlerischer Leiter** des **illustrativen Teils** tritt mit dem 1. Januar 1900 Herr Kunstmaler C. Kleindienst, bisher in Detmold, in die Redaktion ein. —

Um besten lernen Freunde des Obstbaus und Gartenbaus den praktischen Ratgeber kennen aus einer Probenummer, die auf Wunsch kostenlos verschickt wird von dem Geschäftsamt des praktischen Ratgebers im Obst- und Gartenbau zu Frankfurt a. Oder.

**Growitsch & Sohn,**

Königliche Hofbuchdruckerei und Verlagsbuchhandlung.

**Grosse**  
**Holländische Caffee-Lagerei**  
**A. Tzschetzsch**  
**Frankfurt a. Oder,**  
Wilhelmsplatz 24.

**Grösste Auswahl**  
in  
**Caffee, Zucker, Thee,**  
**Vanille, Chocoladen, Cacao,**  
**engl. Biscuits,**  
**Conserven u. Südfrüchte etc.**

**Postversandt nach ausserhalb prompt.**

Da in meinem Geschäft keine Artikel geführt werden, die durch Geruch oder sonst andere Eigenschaften, auf die Special-Artikel nachtheiligen Einfluss ausüben, ist die grösste Garantie vorhanden, dass stets tadellose Waaren zum Verkauf kommen.

Conditorei

und

Café

von

Franz Kyritz

Ältestes Bestell-Geschäft  
am Platze.

Wilhelmsplatz 23.

Telephon 51.

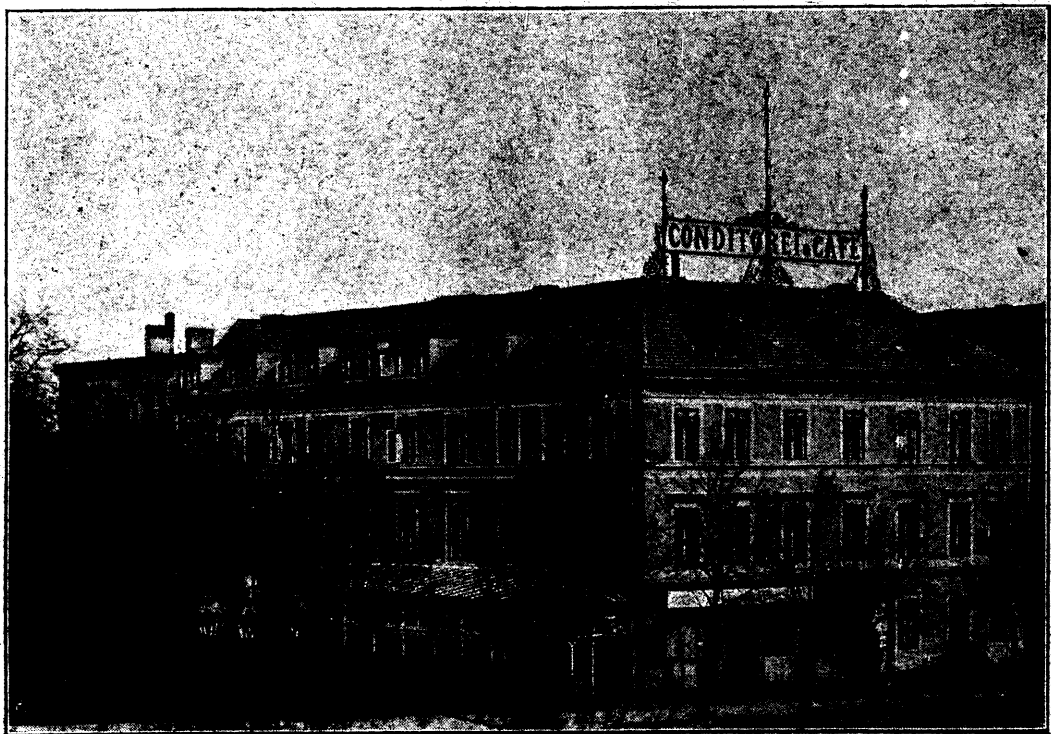

Wilhelmsplatz 23, Ecke der Promenade.

Neue und hochelegant  
ingerichtete Gasträume mit Ausschank von echten  
wohlgepflegten Bieren.

**Versand von Torten, Baumkuchen etc.,**  
auch nach ausserhalb.

# Namenverzeichnis.

Im Alphabet sind ae und ä mit a, oe und ö mit o, ue und ü mit u gleichbehandelt. — Die im Handelsregister eingetragenen Firmen sind durch Sperrdruck ausgezeichnet. — ☐= bedeutet Telephonaufschluß mit der dazu gehörenden Nummer.

## A.

- Abbé**, Johanna, Witwe, Buschmühlenweg 15.  
**Abel**, Christian, Ober-Ingenieur, Bahnhofstr. 5a.  
**Abeling**, Emil, Schlosser, Nichtstr. 92.  
 — Reinhold, Schlosser, Leßingstr. 2.  
**Abelmann**, F., vw. Prediger, Sophienstr. 3b.  
**Abraham**, Friedrich, Arbeiter, Fischerstr. 36.  
 — Heinrich, Arbeiter, Sonnenburgerstr. 14.  
 — Wilhelm, Arbeiter, gr. Müllroserstr. 48.  
 — Wilhelm, Bahnwächter, gr. Müllroserstr. 42.  
 — Paul, Cementwarenfkt., Gelbe Presse 6a.  
 — Berthold, Hausdiener, Breitestr. 6.  
 — Eduard, Kantor, gr. Scharnstr. 84.  
 — Hermann, Kaufmann, Dresdenerstr. 11.  
 — August, Schneidermstr., kl. Scharnstr. 67.  
 — Carl, Tischler, Nichtstr. 57.  
 — Wilhelmine, Witwe, Gelbe Presse 6a.  
 — Wilhelmine, Witwe, Roßmarkt 24.  
**Gebr. Abrahamsohn**, Manufaktur-, Schnitt- und Leinenwarenhandlung, Jüdenstraße 14. Inhaber Kaufm. Ad. Abrahamsohn, Regierungsstr. 22.  
**Abshirnikat**, Carl, Lederzurichter, Forststr. 4.  
**Achenbach**, Julius, Königl. Landbauinspektor, Bahnhofstr. 5.  
**Achtenhagen**, Karoline, Witwe, Berlinerstr. 23.  
 — Mathilde, Witwe, Schulstr. 15.  
**Ackerberg**, Axel, Hut- und Mützenhandlung, gr. Scharnstr. 65.  
**Ackermann**, Eduard, Arbeiter, Carlstr. 21b.  
 — Hugo, Lehrer, Ferdinandstr. 4.  
 — Emilie, Witwe, Plätterin, gr. Dderstr. 57.  
 — Marie, Witwe, Zuckauerstr. 11.  
 — Wilhelmine, Witwe, Ferdinandstr. 4.  
**Ackmann**, Wilh., Werkmeister, gr. Dderstr. 5.  
**Adam**, Max, Bureaudiktator, Anger 10.  
 — Richard, Cigarrenmacher, Park 4.  
 — Robert, Eisenbahn-Werkführer, Carlstr. 16.  
 — Julius, Rentier, Linden 14.  
 — Carl, Schneider, gr. Müllroserstr. 14.  
**Hermann Adler**, Werkzeugmaschinenfabrik u. mechan. Werkstätte, Dresdenerstr. 12.  
**Adler**, August, Rentier, Anger 15.  
 — Charlotte, Rentiere, Anger 18.  
 — Anna, Schneiderin, Nichtstr. 47 48.  
 — Auguste, Witwe, Leipzigerstr. 35.  
 — Emilie, Ww., Tischerschneider Oberweg 15a.  
**J. Adler Nachf.**, Tapissier- u. Galanteriewarenhandlung, Nichtstr. 58, Inhaber Kaufmann Georg Sinze.  
**Adler-Apotheke**, Bischofstr. 15, ☐= 218.  
**Adolf**, Marie, Witwe, gr. Scharnstr. 61.  
**Adolph**, Paul, Dr., Oberbürgermeister, Ebertusstraße 3.  
**Ady**, Johannes, Rentier, Tunnelstr. 3.  
**Affeld**, Ernst, Schuhmachermstr., gr. Müllroserstraße 83.  
**Ahaus**, Wilhelm, Werkmstr., Cüstrinerstr. 15.  
**Ahlich**, Franz, Schuhmachermstr., Fürstenwalderstr. 5.  
 — Robert, Tischler, Buschmühlenweg 9.  
 — Clara, Witwe, Ferdinandstr. 4.  
**Ahrens**, Marie, Rentiere, Leßingstr. 19.  
**Aisch**, Marie, Witwe, Subenerstr. 38.  
**Aktien-Brauerei** siehe Frankfurter Aktien-Brauerei.  
**Aktien-Brauerei-Gesellschaft Friedrichshöhe, vorm. Pagenhofer**, Malzfabrik Frankfurt a. Oder, Cüstrinerstr. 13 14, ☐= 28.  
**v. Albedyll**, Rittmeister, Fürstenwalderstr. 54a.  
 — Anna, Pensionsinhab., Fürstenwalderstr. 53.  
 — Margarethe, Pensionsinhaberin, Fürstenwalderstr. 53.  
**Albin**, August, Dreher, Blumenstr. 10.  
 — Karl, Lackierer, kl. Fruchtstr. 3b.  
 — Paul, Schauspieler, Rosenstr. 29.  
 — Emil, Bergolder, gr. Fruchtstr. 6a.  
 — Bertha, Witwe, Arbeiterin, Promenadeng. 5.  
**Albitus**, Anna, Hausbesitzerin, gr. Dderstr. 61.  
**Albrecht**, Christian, Arbeiter, Bischofstr. 8.  
 — Wilhelm, Arbeiter, kl. Fruchtstr. 3.  
 — Carl, Bahnarbeiter, Berlinerstr. 43 44.  
 — Wilhelm, Bahnhofswächter, Tunnelstr. 2.  
 — Ludwig, Eisenbahnhaltestellen-Vorsteher a. D. Spornmachersg. 2.

- Abrecht**, Alfred, Klempnermstr., Fürstenwalderstraße 5.  
 — Ernst, Klempner, Peigerstr. 3.  
 — Louis, Klempnermstr., Hanewald 1.  
 — Wilhelm, Porzellanmaler, Fischerstr. 15.  
 — Wilhelm, Restaurateur, Bergstr. 26.  
 — Johann, Schuhmacher, Tuchmacherstr. 14.  
 — Rudolf, Steueraufseher a. D., Carlstr. 24.  
 — Louise, Ww., Altzickerin, Buschmühlenweg 30.  
 — Marie, Ww., Aufwärt., Tuchmacherstr. 17.  
 — Auguste, Handelsfrau, Bachgasse 5.  
 — Johanna, Witwe, gr. Oderstr. 66.  
 — Louise, Witwe, Carlstr. 31.
- Allemann gen. Richter**, Carl, Maurer, Nichtstr. 12.
- Alex**, Louise, Witwe, Schützenstr. 24.
- Alexander**, Max, Kaufmann, in Firma Fürst & Alexander, Landes-Produktenhandlung, Wilhelmplatz 18, Wohnung Fürstenwalderstraße 59, ☒ 64.
- Alnebrunnen**, auf dem Stiftsplatz.
- Allich**, Ernst, Ackerbürger, Sonnenburgerstr. 9.  
 — Richard, Amtsger.-Sekretär, Sophienstr. 3.  
 — August, Arbeiter, Beeskowerstr. 5.  
 — Friedrich, Arbeiter, Cüstrinerstr. 41.  
 — Friedrich, Arbeiter, Schützenstr. 16.  
 — Friedrich, Arbeiter, Sophienstr. 10d.  
 — Johann, Arbeiter, Beresinchen 8.  
 — Johann, Arbeiter, Tunnelstr. 2.  
 — August, Fuhrmann, Luckauerstr. 23.  
 — Oskar, Kaufmann und Reisender, Tunnelstraße 2.  
 — Auguste, Arbeiterin, Junkerstr. 13.  
 — Louise, Arbeiterin, Sandstr. 9a.  
 — Auguste, Witwe, Lebuser Mauerstr. 4.
- Allersmeier**, Heinrich, Schlosser, Sophienstr. 6.
- Alsdorf**, Rudolph, Bergolder, Berlinerstr. 7.
- Alsdorff**, Richard, Arbeiter, Sonnenburgerstr. 32.  
 — Albert, Restaurateur, gr. Scharnstr. 32.  
 — Emil, Zimmermann, Cüstrinerstr. 33d.
- Alt**, Hermann, Arbeiter, Beeskowerstr. 3.  
 — Richard, Barbier u. Friseur, Dresdenerstr. 15.
- Altmann**, Wilhelm, Arbeiter, Jakobstr. 8.  
 — Adolph, Garnison-Bauwart, Fürstenwalderstraße 47f.  
 — With., Hilfsweichensteller, Bergstr. 5a.  
 — Paul, Kaufmann, in Firma C. G. Ehrenberg & Söhne, Weingroßhandlung, Oderstraße 33.  
 — August, Schneider, Hofmarkt 22.  
 — Marie, Handarbeitslehrerin, gr. Scharnstr. 59.  
 — Martha, Handarbeits- und Turnlehrerin, gr. Scharnstr. 59.
- J. Altrichter**, Fabrik sämtlicher Orchesterinstrumente, Bahnhofstr. 21, ☒ 46, Detail-Geschäftslokal Nichtstr. 40. Inhaber Fabrikbesitzer Julius Altrichter, Bahnhofstraße 21.
- Altrock**, Albert, Kesselschmiedemstr., Bergstr. 65.
- Altstädt**, Carl, Orgelbauer, Halbestadt 5.
- v. Alvensleben**, Etta, verw. Oberst, Buschmühlenweg 1.
- Ambelang**, Otto, Kesselschmied, Platz am Schützenhause 6.  
 — Paul, Schlosser, Leipzigerstr. 21 e.  
 — Franz, Steuer-Aufseher, Packhof 2.
- Ambroselli**, Friedr., Invalide, Lep. Mauerstr. 15.  
 — Mar, Schlosser, gr. Müllrojerstr. 47.
- Ambrosius**, Gustav, Kaufmann, Carlstr. 5.
- Amdohr**, Otto, Professor, Dr., Croßenerstr. 1a.
- Amlungs**, Agn., Handarbeiterin, Berlinerstr. 48.
- Ammerpohl**, Gustav, Arbeiter, Gubenerstr. 18.  
 — Marie, Aufwärterin, Fischerstr. 29.  
 — Juliane, Witwe, Fischerstr. 39.
- Amtsanzwaltschaft**, Rathaus, Zimmer 13 u. 16.
- Amtsgericht I.** — VI. Abteilung Oderstr. 53 54, VII. u. VIII. Abteilung Logenstr. 6.
- Anclam**, Auguste, Witwe, gr. Müllrojerstr. 51.
- Anders**, Carl, Arbeiter, Fischerstr. 52.  
 — Richard, Arbeiter, kl. Müllrojerstr. 19.  
 — Carl, Bauführer, Gubenerstr. 30 31.  
 — Aug., Kaufmann, gr. Scharnstr. 4.
- Andersich**, Franz, Arbeiter, Berlinerstr. 23.  
 — Bruno, Invalide, Nichtstr. 71.  
 — Marie, Arbeiterin, Berlinerstr. 30.
- Andersohn**, Franziska, verw. Polizeimeister, Wilhelmplatz 17.
- Anderson**, Paul, Arbeiter, gr. Oderstr. 59.  
 — Rud., Stat.-Assist., Leipzigerstr. 27.
- Andersson**, Karl, Buchhalter, Beeskowerstr. 4.
- Andrae**, Heinrich, Lehrer, Gubenerstr. 33.
- Andre**, August, Arbeiter, kl. Müllrojerstr. 27.  
 — Gustav, Schuhmacher, Röhren 22.  
 — Karl, Schuhmachermstr., Sophienstr. 10h.  
 — Ernst, Tischler, Sophienstr. 10h.
- André gen. v. Agleben**, Constant., Leutnant, Fürstenwalderstr. 34.
- Andreas**, Friedrich, Schuhmachermstr., Tuchmacherstr. 30.
- Andreck gen. Krebs**, Johanna, Witwe, Lessingstr. 2.
- Andree**, Ferd., Arbeiter, gr. Müllrojerstr. 59.  
 — Fried., Arbeiter, gr. Müllrojerstr. 80a.  
 — Paul, Bildhauer, gr. Müllrojerstr. 80a.  
 — Albert, Schuhmacher, gr. Müllrojerstr. 76.  
 — Karl, Schuhmacher, gr. Müllrojerstr. 80a.  
 — Reinhold, Schuhmacher, gr. Müllrojerstr. 80.
- Andrée**, Ernst, Zugführer, Leipzigerstr. 27.
- Andres**, Emil, Arbeiter, Schützenstr. 10.  
 — Waldemar, Kellner, Gubener Mauerstr. 6.  
 — Richard, Kupferschmied, Beeskowerstr. 4.  
 — Paul, Schriftsetzer, Fischerstr. 60.
- Hugo Andres & Co.**, Verlagsbuchhandlung, Park 11 12, ☒ 6, Inhaber Kaufmann Robert Vogel und Kaufmann Friedrich Reuber.
- Andresen**, Dr., Heinrich, Regierungsrat, Gubenerstr. 13a.
- Andreskewitz**, Rudolf, Arbeiter, Fürstenwalderstr. 25a.

- Andrieffen**, Heinr., ev. Pfarrer, Berlinerstr. 47.  
**Andriški**, Joseph, Arbeiter, Hofmarkt 25.  
**Auft**, Georg, Schlosser, Dresdenerstr. 21.  
 — Wilhelm, Schlossermstr., Junkerstr. 13.  
**Augerer**, Conrad, Ingenieur, Gubenerstr. 23a.  
**Angermann**, Karl, Schlosser, Sonnenburgerstraße 46.  
 — Louise, Witwe, Näherin, Finger 20a.  
**Angern**, Hugo, Hauptmann, Fürstenwalderstraße 48e.  
**Anfiwicz**, Henriette, Witwe, Leb. Mauerstr. 6.  
**Anlauf**, Paul, Arbeiter, Schützenstr. 11.  
 — Karl, Schneidernstr., gr. Oderstr. 8.  
**Anschütz**, Caroline, verw. Uhrmacher, Rentiere, Thilestr. 8.  
**Anter**, Hedwig, Gemüsehandl., Carlstr. 21c.  
 — Gustav, Handelsmann, Carlstr. 12.  
**Anton**, August, Arbeiter, Fischerstr. 42a.  
 — Karl, Eigentümer, Blumenstr. 7a.  
 — Otto, Schuhmacher, Junkerstr. 14.  
 — Karl, Zimmermann, Nichtstr. 53.  
 — Wilh., Zimmermann, gr. Fruchtstr. 9a.  
 — Witwe, Arbeiterin, Sonnenburgerstr. 60c.  
 — Frau, Viktualienhändlerin, Nichtstr. 53.  
**Antonic**, Anna, Witwe, Friseurin, Rosenstr. 48.  
**Apel**, Carl, Schuhmacher, gr. Müllroserstr. 34.  
 — Helma, verw. Kaufmann, Nichtstr. 45.  
**Adolph Apelt**, Schuhwarenfabrik, Holzhofstraße 1.  
**Apelt**, Hermann, Arbeiter, Leopoldstr. 8.  
 — Wilh., Arbeiter, Berlinerstr. 36.  
 — August, Gerichtsbote, Collegienstr. 19.  
 — Adolf, Kantinier, Fürstenwalderstr. 33b.  
 — Franz, Töpfer, Fischerstr. 62.  
**Apis**, Carl, Eigentümer, gr. Müllroserstr. 41.  
 — Emil, Ober-Telegraphenassistent, Leipzigerstraße 19f.  
**Appelt**, Wilhelm, Arbeiter, Rosenstr. 5.  
 — Auguste, Arbeiterin, Fischerstr. 34.  
 — Emilie, Fräulein, Regierungsstr. 11.  
**Appser**, Gustav, Buchhalter, Tschelischnower Überweg 1.  
**Arbeitsnachweisstelle**, städt., Bischoffstr. 25, ☐ 233.  
**Archiv**, städtisches, in der Sakristei der St. Nikolai-Kirche.  
**Arends**, Alfred, reisender Photograph, Dresdenerstr. 12a.  
**Arendt**, Martha, Plätterin, gr. Müllroserstr. 39.  
**G. A. & S. A. Arensbrust**, Kolonial-, Materialwaren-Handlung und Destillation, Carlstr. 22. Inhaber Kaufmann Adolph Arensbrust.  
**Arentwicz**, Anton, Schneidernstr., Nichtstr. 72.  
**Arlet**, Herm., Töpfer, kl. Fruchtstr. 3b.  
 — Auguste, Plätterin, Witwe, Stiftsplatz 12.  
 — Auguste, Witwe, Croßenerstr. 20.  
**Arlett**, Louise, Witwe, Kochfrau, Breitestr. 15.  
**Arlet**, Ferdinand, Töpfer, Neuer Markt 2.  
**Arst**, C., Oberberggrat, Hohenzollernstr. 9.  
**Arst**, Fr., Schneidernstr., Fürstenwalderstr. 49c.  
 — Rich., Schuhmacher, Fürstenwalderstr. 47.  
**Armen-Kasse** im Rathause, Zimmer 1.  
**Arndt**, Wilh., Arbeiter, Beresinchen 8.  
 — Franz, Gärtnereibesitzer, Leipzigerstr. 21a.  
 — Adolf, Dr. phil., Gymnasial-Professor, Bahnhofstr. 21.  
 — Heinr., Korbmachermstr., gr. Scharnstr. 38.  
 — Ernst, Oberstabsarzt und Regimentsarzt des Feldartillerie-Regts. Nr. 54, Gubenerstr. 8.  
 — Gust., Schneidernstr., Leipzigerstr. 5.  
 — Herm., Schneidernstr., Fischerstr. 73.  
 — Reinhold, Schuhmachermstr., Ziegelstr. 12.  
 — Hermann, Tischler, Croßenerstr. 9.  
 — Therese, vw. Oberrosarzt, gr. Scharnstr. 60.  
**A. Arnholz**, Manufakturwaren-Handlung, Jüdenstr. 2, Inh. Kaufmann Adolf Arnholz, Jüdenstr. 6.  
**v. Arnim**, Hans, Hauptm., Fürstenwalderstr. 48c.  
 — Leutnant, Kellenspring 78.  
 — Ludwig, Major a. D., Gubenerstr. 14.  
 — Richard, Oberst z. D., Fürstenwalderstr. 25.  
**Arnold**, Theodor, Dachdeckermstr., Taubenstr. 4.  
 — Auguste, Aufwärterin, Nichtstr. 87.  
**A. J. Aron**, Pfandleihe und Althandel, Jüdenstr. 2, Inhaber Joseph Aron.  
**S. Aron**, Tuchhandlung, Bischoffstr. 15, Inhaber Kaufmann Georg Aron, Wohnung Bischoffstr. 16.  
**Aron**, Karl, Pantoffelmacher, Neuer Markt 7a.  
**Artelt**, Anna, Arbeiterin, Peizerstr. 10.  
**Artner**, Hermann, Arbeiter, Lessingstr. 20.  
 — Carl, Restaurateur, Holzmarkt 5.  
**Aschenborn**, Math., Rentiere, Halbestadt 12.  
**Ascherin**, Gust., Eisenb.-Arb., Nichtstr. 83.84.  
**Asdecker**, Franz, Tischlernstr., Dresdenerstr. 17.  
**Asdowsky**, Wilh., Witwe, kl. Müllroserstr. 19.  
**Asmaistky**, Emma, Köchin, gr. Scharnstr. 31.  
**Affe**, Rudolf, Regierungskanzlist, Breitestr. 23c.  
**Ahmann**, Fritz, Leutnant, Thilestr. 5.  
**Ahms**, August, Rentier, Sophienstr. 7.  
**Ast**, Franz, Inhaber eines Beerdigungs-Instituts, Anger 1.  
 — Friedrich, Laternenanzünder, Platz am Schützenhause 4a.  
 — Yma, Kindergärtnerin, Halbestadt 2.  
**Auc**, Carl, Arbeiter, Berlinerstr. 21.  
**Auer**, Kutscher, Tuchmacherstr. 45.  
**S. W. Auerbach**, Damenkonfektion und Modewaren-Handlung, Atelier für Kostüme, gr. Scharnstr. 53. Inhaber Kaufmann Ed. Patok.  
**Auerbach**, Dr., Felix, Assistenzarzt, gr. Oderstraße 68.  
**Aufrecht**, Leopold, Dr., Sanitätsrat, Linden 17.  
**Auge**, Ferdinand, Zimmermann, kl. Oderstr. 9.  
**Augstein**, Auguste, verw. Lehrer, Fürstenwalderstr. 48a.  
**Augustin**, Julius, Dachdecker, Rosenstr. 66.  
**Auras**, August, Lehrer a. D., Bahnhofstr. 15.

- Muras**, Paul, Postassistent, Collegienstr. 14.  
— August, Tischler, Ziegelstr. 14.  
**Must**, Franz, Arbeiter, Spornmachersgasse 11.  
— Paul, Dreher, Taubenstr. 2.  
— Heinrich, Schuhmacher, Rosenstr. 38.  
— Bertha, Witwe, gr. Müllroserstr. 38.  
**Nghausen**, Georg, Haupt-Steueramts-Assistent, Fürstenwalderstr. 48b.  
**Ngtmann**, Adolf, Maler, gr. Scharrnstr. 71.

## B.

- Baasch**, Hugo, Zahlmstr., kl. Scharrnstr. 19.  
**Baas**, August, Holzbildhauer, Berlinerstr. 20.  
**Babel**, Eduard, Gärtner, Ruhnen 6.  
**Babikow**, Anna, Plätterin, Nichtstr. 60.  
**Bache**, Karl, Arbeiter, Bergstr. 11.  
— Albert, Stellmacher, Louisenstr. 3.  
— Friedrich, Wiesenaufseher, Wiejenhaus.  
— Marie, Rentiere, Halbestadt 14.  
— Sophie, Witwe, Cüstrinerstr. 33c.  
**Bachert**, Hulda, Witwe, gr. Müllroserstr. 64.  
**Bachmann**, Max, Arbeiter, Sonnenburgerstr. 11.  
— Garnij.-Verwalt.-Kontroll., Logenstr. 9/10.  
— Paul, Prediger, gr. Oderstr. 33.  
— Ottomar, Dr., Professor am Kgl. Friedrichs-Gymnasium, Stiftsplatz 10.  
— Gottfr., Steuereinnnehmer a. D., Carlstr. 33.  
— Antonie, Fräulein, Berlinerstr. 52.  
— Marie, Witwe, Rentiere, Magazinplatz 1.  
**Bachus**, Wilh., Zimmermstr., Fürstenwalderstr. 15.  
**Bäcker**, Wilhelm, Töpfer, Breitestr. 4.  
**Backs**, Hauptmann, Bahnhofstr. 26.  
**Baddack**, Berthold, Schuhmacher, Collegienstr. 3.  
**Badermann**, Math., vw. Förster, Hanewald 2.  
**Badur**, Jul., Schuhmacher, Tuchmacherstr. 37.  
— Stephan, Schuhmacher, Breitestr. 25.  
**Baganz**, Carl, Eigentümer, Sophienstr. 9.  
— August, Lackierer, Fischerstr. 65.  
— Christian, Kollkutscher, Jüdenstr. 14.  
— August, Steuererheber, Louisenstr. 2.  
— Albert, Tischlermstr., Gubenerstr. 36.  
— Anna, Lehrerin, Fischerstr. 65.  
**Bagemühl**, August, Töpfer, Sophienstr. 10d.  
**v. Bagenstki**, Oberstleutnant, Bahnhofstr. 1.  
**Bähle**, Paul, Schneidermstr., Fischerstr. 16.  
**Bahmann**, Edmund, Fleischermstr., Sonnenburgerstr. 57.  
**Bahn**, Reinhold, Arbeiter, Nichtstr. 90.  
— Friedrich, Sergeant, Fürstenwalderstr. 34.  
**Bähne**, Carl, Rentier, Gubenerstr. 21.  
— Gustav, Schmied, Fischerstr. 32a.  
**Bahr**, Hugo, Arbeiter, Leipzigerstr. 21b.  
**Bähr**, Wilhelm, Arbeiter, Schützenstr. 10.  
— W., Kaufmann, Fürstenwalderstr. 56.  
— Theodor, Privatier, Croßenerstr. 27c.  
**Bahro**, Ferdinand, Möbelpolier., Cüstrinerstr. 15.  
**Bahrow**, Jul., Eigentümer, Sonnenburgerstr. 35.
- Bahrow**, Christian, Landwirt, Sonnenburgerstr. 5.  
— Wilh., Schuhmachermstr., Dresdenerstr. 16.  
— Louise, Ausgedingenerin, Sonnenburgerstr. 35.  
**Bahrs**, Fritz, Barbier u. Friseur, Nichtstr. 23.  
**Baier**, Carl, Arbeiter, Dammeistergasse 1.  
— Hermann, Arbeiter, Cüstrinerstr. 33b.  
— Hermann, Arbeiter, gr. Müllroserstr. 63.  
— Wilhelm, Arbeiter, Bischofstr. 20.  
— Wilhelm, Arbeiter, Leipzigerstr. 3.  
**Balajschke**, Henriette, Anger 20.  
**Balcke**, Caroline, Witwe, Rosenstr. 45.  
**Baldemann**, Johanna, Witwe, Collegienstr. 13.  
**Baldermann**, Josef, Bäcker, Cottbusserstr. 7.  
**Baldeweg**, Julius, Fleischer, Bischofstr. 6.  
**Baldow**, Willi, Dr. phil., Oberlehrer, Stiftsplatz 2.  
— Wilhelm, Realgymnasiallehrer, Nichtstr. 4/5.  
**Balk**, Gustav, Arbeiter, Cüstrinerstr. 18.  
**Balke**, Richard, Arbeiter, Fischerstr. 22.  
— Wilhelm, Arbeiter, Blumenstr. 10.  
— Aug., Hilfswagenmstr., Görlitzerstr. 30/31.  
— Wilhelm, Landbriefträger, Anger 2.  
— Hermann, Schmied, Leipzigerstr. 21d.  
— Jul., Schuhmachermstr., gr. Müllroserstr. 46.  
— Louise, Eigentümerin, Roßmarkt 25.  
— Marie, Witwe, Tischekschnower Oberweg 1.  
**Balkenholl**, Fritz, Oberlehr., Fürstenwaldstr. 54b.  
**Balkow**, Mathilde, Witwe, Wilhelmsplatz 6/9.  
**Ballabene**, Heinrich, Rentier, Bischofstr. 9.  
— Pauline, Malerin, Linden 1.  
— Marie, Musiklehrerin, Linden 1.  
**Ballaschke**, Karl, Lokomotivführ., Görlitzerstr. 7.  
— Klara, kl. Müllroserstr. 21.  
**Ballermann**, Ernst, Regierungs-Bureau-Diätar, Platz am Carthaus 1.  
**Ballier**, Fritz, Reg.-Diätar, Roßmarkt 23.  
**Ballstädt**, Emil, Töpfermstr., Bahnhofstr. 26.  
— Louise, Witwe, Fischerstr. 28.  
**Baltot**, Herm., Klempner, gr. Müllroserstr. 2.  
— Anna, Witwe, Rosenstr. 62.  
**Baltz**, Franz, Arbeiter, Tischekschnow. Oberw. 10.  
— Wilhelm, Drechsler, Schulstr. 9.  
— Max, Gelbgießer, Fischerstr. 24/25.  
— Franz, Gürtler, Tischekschnow. Oberweg 10.  
— Carl, Lokomotivheiz., Tischekschn. Oberw. 10.  
— Richard, Maurer, gr. Müllroserstr. 23c.  
— Herm., Sarg- u. Trauer-Magazin, Nichtstr. 66.  
— Herm., Schuhmachermstr., Lehngasse 1.  
— Oskar, Tischler, Jakobistr. 4.  
— Albert, Wagenführer, Leipzigerstr. 23b.  
**G. A. Baltzer**, Wein Großhandlung, Oderstraße 52, ☐= 106. Inhaber Kaufmann Albert Baltzer sen.  
**Baltzer**, Julius, Bergbesitzer, Bergstr. 56.  
— Adolf, Büchsenmacher, Beeskowerstr. 5.  
— Ludwig, Eigentümer, Bergstr. 55.  
— Oswald, Maurer, Gelbe Presse 4.  
— Mathilde, gr. Scharrnstr. 63.  
**G. A. Baltzer Sohn**, Schieferhandlung, Oderstr. 52, ☐= 106. Inhaber Kaufmann Albert Baltzer jun., Junkerstr. 5/6.



- Balz**, Louis, Drechslermstr., Rischstr. 18.  
 — Gustav, Lokomotivheizer, Dresdenerstr. 7.  
 — Herm., Tabakspinner, Berlinerstr. 38.
- Balzer**, Emil, Arbeiter, Schützenstr. 15.  
 — Hermann, Arbeiter, Schützenstr. 9.  
 — Franz, Landbriefträger, Sonnenburgerstr. 47.  
 — August, Schlächter, Hanewald 2.  
 — Heinr., Schlosser, Leipzigerstr. 28.  
 — Wilh., Schuhmacher, Rosenstr. 13.  
 — Witwe, Schützenstr. 12.  
 — Karoline, Witwe, Sophienstr. 6.
- Bamler**, Clara, Eigentümerin, Ziegelstr. 31.  
 — Emma, verw. Oberprediger, Gursch'sche Str. 4.
- Bandelow**, Julius, Hotelier, Wilhelmsplatz 1.
- Bandemer**, Adolf, Arbeiter, Rosenstr. 40.  
 — Max, Schuhmacher, Fischerstr. 62.
- Bandow**, Otto, Kaufmann, Roßmarkt 3.
- Banick**, Wilh., Arbeiter, Görlitzerstr. 11.
- Banicki**, Rich., Generalkommissions- = Civil-  
 supernumerar, Leipzigerstr. 18b.
- Banisch**, Carl, Arbeiter, kl. Müllrojerstr. 16.  
 — Otto, Arbeiter, gr. Müllrojerstr. 10.  
 — Karl, Eisendreher, Carlstr. 3.  
 — Rudolf, Schneider, Tuchmacherstr. 32.  
 — Louise u. Emma, Geschwister, Carlstr. 25.  
 — Mathilde, Witwe, Neuer Markt 15.
- Bänisch**, Wilh., Tischler, Fischerstr. 28.
- Bär**, Rudolph, Korbmachermstr., Tuchmachstr. 16.  
 — Ferdinand, Magist. = Secr., Gursch'sche Str. 1.  
 — Max, Maurer, Blumenstr. 12.  
 — Franz, Schuhmacher, gr. Müllrojerstr. 65a.  
 — Sophie, Schneiderin, Bahnhofstr. 15b.
- Baranowsky**, Paul, Arbeiter, Rosenstr. 18.  
 — Friedr., Kutscher, Bergstr. 25.
- Barawnik**, Friedr., Arbeiter, Rosenstr. 93.
- Bardt**, Helene, verw. Landgerichts = Direktor,  
 Bahnhofstr. 19.
- v. Barcire**, Ernst, Stations-Assistent a. D.,  
 Görlitzerstr. 26.
- Baerenreuth**, Adolf, gerichtlich vereideter  
 Taxator für Mobilien, Auktionator, Ad-  
 ministrator, gr. Oderstr. 59.
- Baerenstrauch**, Ernestine, Witwe, Wiesenstr. 11.
- Baresel**, Franz, Kaufmann, in Firma Brod-  
 mann & Baresel, Herren-Garderobengeschäft,  
 Regierungsstr. 19, Wohnung Anger 7.  
 — Bertha, Witwe, Leipzigerstr. 27.
- Bärfelde**, Karl, Arbeiter, Schützenstr. 18.
- Barfuß**, Julius, Bäckerstr. Sophienstr. 8.
- Barthahn**, Wilh., Stellmacher, Fürstenwalder-  
 straße 31.
- Barluschke**, Aug., Töpfer, gr. Müllrojerstr. 11 11a.
- Barminsky**, Franz, Arbeiter, Croßenerstr. 1.
- Barniske**, Hermann, Postillon, Wilhelmsplatz 13.
- Barow**, Gust., Hilfspoliz. = Anw. gr. Scharnstr. 33.  
 — Fritz, Postschaffner, Kellenpring 12.  
 — Johannes, Tischler, Rosenstr. 31.  
 — Rich., Tischler, gr. Müllrojerstr. 50.
- Barowick**, Franz, Buchhalter, Bergstr. 21.
- Barrand**, Marie, Lehrerin a. D.
- Barisch**, August, Arbeiter, Leopoldstr. 4.  
 — Ernst, Arbeiter, Leopoldstr. 4.  
 — Ernst, Briefträger, Badergasse 8.  
 — Carl, penf. Polizeibote, Wilhelmsplatz 6 9.  
 — Julius, Schuhmachermstr., Regierungsstr. 16.
- Bartel**, Karl, Arbeiter, Rosenstr. 31.  
 — Karl, Arbeiter, Sophienstr. 7.  
 — Carl, Botenmstr., Logenstr. 8.  
 — Wilh., Pantoffelmacher, Tuchmacherstr. 15.  
 — Alexand., Stat. = Einnehmer, Görlitzerstr. 24.  
 — Anna, Näherin, Anger 12.  
 — Karoline, Witwe, Bergstr. 25.
- W. Bartelt**, Konditorei u. Café, Linden 6,  
 ☐= 74. Inhaber Wilhelm Bartelt.
- Bartelt**, Carl, Arbeiter, Collegienstr. 16 17.  
 — Friedr., Tischler, Rosenstr. 30.
- Barth**, Conrad, Kaufmann, Fischerstr. 24 25.  
 — Kurt, Landmesser, Junkerstr. 7.
- Barthel**, Hermann, Kollkutscher, Carlstr. 16.  
 — Fritz, Schuhmachermstr., gr. Müllrojerstr. 32a.
- Bartholz**, Theresia, Rentiere, Leipzigerstr. 11.
- Bartkowiak**, Johann, Schneidermstr., Tuch-  
 macherstr. 44.
- Bartlick**, Friederike, Witwe, Rosenstr. 39.
- Bartlik**, Walter, Schlosser, Dresdenerstr. 10.
- Bartsch**, Rudolf, Amtsrat, Lessingstr. 15.  
 — Robert, Arbeiter, Ziegelstr. 11.  
 — Gustav, Handelsgärtner, Sonnenburgerstr. 65.  
 — Joseph, Schuhmachermstr., Sophienstr. 10a.  
 — Wilh., Schuhmacher, Spornmachergasse 10.  
 — Stations-Assistent, Fürstenwalderstr. 47h.  
 — Ernst, Stat. = Einnehmer a. D., Leipzigerstr. 14.  
 — Reinh., Stellmachermstr., Holzmarkt 15.  
 — Emil, Töpfer, Tuchmacherstr. 43.  
 — Ernestine, Witwe, Rosenstr. 25.
- Barß**, Ferd., Stellmachermstr., Neuer Markt 13.  
 — Lina, sep., Wiesenstr. 5a.
- Baruske**, Karl, Müller, Rosenstr. 39.
- Baruschke**, Carl, Regimentsschuhmacher, Re-  
 gierungsstr. 14.  
 — Franz, Schuhmacher, Tuchmacherstr. 7.
- Baerwaldt**, Edmund, Kaufm., Gubenerstr. 41.
- Barwisch**, Josef, Werkmstr., Cottbuserstr. 5.
- Baschwich**, Agnes, Arbeiterin, Schulstr. 15.
- Bassin**, Rudolf, Arbeiter, Breitestr. 39.
- Bast**, Gust., Schuhmachermstr., gr. Scharnstr. 25.  
 — Otto, Schuhmachermstr., Tuchmacherstr. 24.  
 — Louise, Witwe, Fischerstr. 11.
- S. C. Baswiz**, Expeditions-, Kommissions-  
 u. Agenturgeschäft, Jüdenstr. 14. Einfahrt  
 Rischstr. 63a, ☐= 81. Inhaber Kaufmann  
 Wilhelm Magdeburg u. Kaufmann Richard  
 Magdeburg.
- Baswiz**, Benno, Dr, Arzt, gr. Scharnstr. 84.  
 — Max, Kaufmann, gr. Oderstr. 20.
- Bätsch**, Otto, Lokomotivführer, gr. Müllrojerstr. 46.
- Bauch**, Gottl., Lokomotivführer a. D., Peizerstr. 9.
- Baudach**, Henriette, Witwe, Jüdenstr. 4/5.
- Bäude**, Reinhold, Lokomotivführer, gr. Müll-  
 rojerstr. 30.

**Baudisch**, Ida, Fräulein, Breitestr. 21.  
**Baudisch**, Fritz, Gärtner, Tzschehschn. Oberweg 9a.  
 — Paul, Gärtner, Tzschehschn. Oberweg 9a.  
**Bauditz**, Moïse, Arbeiter, Tuchmacherstr. 13.  
**Baudouin**, Alfred, Geh. Regierungsrat, Linden 28.  
**Richard Bauer, Flora-Drogerie**,  
 Drogen-, Farbwaren- und Parfümerie-  
 Handlung, Regierungsstr. 4, ☒ 36.  
**Theodor Bauer**, Versicherungsgeschäft,  
 Ferdinandsstr. 7. Inh. Hauptm. a. D. Bauer.  
**Bauer**, Carl, Arbeiter, Collegienstr. 10.  
 — Gustav, Arbeiter, Chausseestr. 9b.  
 — Rudolf, Bäcker, Görlitzerstr. 17.  
 — Eduard, Büchsenmacher, Mittelstr. 21.  
 — Paul, Bureauassistent, Carlstr. 21g.  
 — Jul., Landmann, Wiesenplan 93.  
 — Paul, Lokomotivf. a. D., Carlstr. 21d.  
 — Emil, Ober-Postassistent, Carlstr. 21.  
 — Heinrich, Organist u. emer. Lehrer, Carlstr. 21.  
 — Aug., Postschaffner, Leb. Mauerstr. 7 8.  
 — Adolf, Dr. jur., Regierungsrat, Zimmerstr. 4.  
 — Hermann, Rentier, Regierungsstr. 4.  
 — Helene, Arbeiterin, Sandstr. 8e.  
 — Caroline, Fräulein, Lindenstr. 13.  
 — Mathilde, vw. Kanzleirat, Subenerstr. 36.  
**Bauermeister**, Wilh., Eigent., Tuchmacherstr. 12.  
**Baugenossenschaft für kleinere  
 Wohnungen zu Frankfurt a. O.**,  
 E. G. m. b. H. Vorstand Pfarrer Heinrich  
 Andriessen, Lehrer Hermann Grunemann,  
 Lehrer Carl Gericke, Gelbgießer August  
 Donath u. Kaufmann Albert Wenneberger.  
**Baum**, Carl, Arbeiter, Luckauerstr. 10.  
 — Aug., Schuhmachermstr., Hohenzollernstr. 7.  
**Baumann**, Karl, Arb., Tzschehschnow. Oberweg 15.  
 — Max, Bureauvorsteher, Junkerstr. 21.  
 — Carl, Rentier, Anger 2.  
**Baumert**, Moritz, Regierungs-Hauptkassen-  
 buchhalter, Thilestr. 5.  
**Baumgart**, Paul, Böttcher, Riebergasse 9.  
 — Eduard, Schuhmacher, Rosenstr. 79.  
 — Ernst, Schuhmachermstr., gr. Fruchtstr. 10.  
**Baumgarten**, Ferd., Postschaffner, gr. Oderstr. 26.  
 — Ernst, Schuhmachermstr., Kasernenstr. 2.  
**Baumgarter**, Karl, Former, Schützenstr. 24.  
**Bauß**, Max, Barbier u. Friseur, Nichtstr. 38.  
**Bauße**, Karl, Arbeiter, Wasserstr. 2a.  
**Bayer**, Friedr., Arbeiter, Tuchmacherstr. 43.  
 — Rudolf, Fleischermstr., gr. Scharnstr. 85.  
 ☒ 130.  
 — Arthur, Kaufmann, gr. Scharnstr. 4.  
 — Jul., Regierungsbote, Crossenerstr. 24.  
 — Friedr., Schuhmacher, Bergstr. 6.  
**Beamten = Wohnungs = Verein zu  
 Frankfurt a. O.**, E. G. m. b. H., Fer-  
 dinandsstr. 10. Vorstand Rich. Nadcke, Carl  
 Gericke, Theodor Liedke, Eisenbahnbetriebs-  
 sekretär Brückmann, technischer Sekretär van  
 Dieken, Mittelschullehrer Handloite, Post-  
 sekretär a. D. Gustav Müller.

**Beck**, Joseph, Bäckergehilfe, gr. Scharnstr. 25.  
 — Franz, Gerber, Anger 36.  
 — Wilh., Kaufmann, Bischofstr. 20.  
 — Joh., Schneidernstr., Regierungsstr. 22.  
 — Emilie, Witwe, Sophienstr. 7.  
 — Henriette, Witwe, Cottbusserstr. 2.  
**C. Becker**, Kolonial-, Materialwaren-Handlg.  
 und Destillation, Fischerstr. 102. Inhaber  
 Frau Ottilie Bock.  
**Becker**, Carl, Arbeiter, Holzhoßstr. 26.  
 — Carl, Arbeiter, gr. Müllroserstr. 63c.  
 — Ernst, Arbeiter, Leipzigerstr. 19a.  
 — Gustav, Arbeiter, Louisenstr. 4.  
 — Hermann, Arbeiter, Tuchmacherstr. 84.  
 — Gustav, Gastwirt, gr. Oderstr. 16.  
 — Max, Händler, Rosenstr. 55.  
 — Franz, Lokomotivheizer, Carlstr. 24.  
 — Louis, Rentier, Sophienstr. 12.  
 — Ernst, Restaurateur, gr. Oderstr. 52, Am  
 Lohhof.  
 — Ludw., Schneidernstr., Fischerstr. 85 86.  
 — Emil, Schuhmachermstr., Schmiedegasse 8 9.  
 — Dskar, Wagenmstr. a. D., gr. Müllroserstr. 74.  
 — Arbeiterin, Cüßtrinerstr. 15b.  
 — Martha, Arbeiterin, Nichtstr. 65.  
 — Bertha, Eigentümerin, kl. Scharnstr. 16.  
 — Helene, Fräulein, gr. Oderstr. 65.  
 — Albertine, Handelsfrau, Bergstr. 11.  
 — Johanna, Handelsfrau, Junkerstr. 7.  
 — M., Rentiere, Fürstenwalderstr. 56.  
 — Anna, Witwe, gr. Müllroserstr. 25.  
 — Auguste, Witwe, Spornmachersgasse 10.  
 — Ernestine, Witwe, Subener Mauerstr. 3.  
 — Henriette, Witwe, Fürstenwalderstr. 15.  
**Beckert**, Arbeiter, Mühlengasse 4 5.  
**Beckhaus**, Ludw., Ob.-Regier.-Nat. Friedrichstr. 1  
**Bedur**, Caroline, Plätterin, gr. Oderstr. 11.  
**Bedurke**, Gust., Holzpantoffelab., Hofmarkt 22.  
 — Anna, Handelsfrau, gr. Scharnstr. 38.  
**Beelitz**, Friedr., Reisender, Bergstr. 8.  
**Beer**, Ernst, Büchsenmacher, Blumenstr. 9a.  
 — Ferd., Cigarrenm., Sonnenburgerstr. 57.  
 — Louise, Witwe, Rosenstr. 86.  
**Beerbaum**, Wilh., Reisender, Ferdinandsstr. 5.  
**v. Beerfelde**, Marie, Rentiere, Halbestadt 35.  
**Beermann**, Pauline, Fräulein, Rosenstr. 34.  
 — A., verw. Geh. Regier.-Nat. Bahnhofstr. 23 24.  
**Beestow**, Joh., Arbeiter, Blumenstr. 12a.  
**Behle**, Otto, Arbeiter, Sophienstr. 11.  
**Behlendorf**, Sophie, Witwe, gr. Scharnstr. 28.  
**Behlke**, Gust., Arbeiter, Fischerstr. 11.  
**Behm**, Dor., Rentiere, Judenstr. 2.  
**Behnke**, Franz, Rentier, Crossenerstr. 27a.  
**Behnisch**, Richard, Dreher, Bergstr. 54a.  
 — Otto, Steingutmalter, Bergstr. 66.  
**Behnke**, Joh., Arbeiter, Leb. Mauerstr. 18.  
 — Carl, Eisenbahnschaffner, Dresdenerstr. 16.  
**Paul Beholz**, Buchdruckerei, Brückthor-  
 straße 7 8, ☒ 13. Inhaberin Witwe  
 Natalie Beholz, Breitestr. 7.

**v. Behr**, Max, Leutnant, Logenstr. 9/10.  
 — E., Regierungsrat, Hohenzollernstr. 9.  
**Behren**, Wilh., Arbeiter, Gubenerstr. 16.  
 — Robert, Lokomotivheizer, gr. Müllroserstr. 56.  
**Behrend**, Carl, Arbeiter, Luckauerstr. 22.  
 — Friedr., Arbeiter, Huttenstr. 1.  
 — Friedr., Arbeiter, Park 1.  
 — Friedr., Musiker, Bergstr. 65.  
 — Franz, Pfarr. 3. St. Gertraud, Lindenstr. 22/23.  
**Behrendt**, Karl, Arbeiter, Gelbe Presse 4.  
 — Oswald, Malermstr., Carlstr. 23.  
 — Paul, Malermstr., gr. Müllroserstr. 56.  
 — Albert, Postassistent, Leipzigerplatz 1a.  
 — August, Prokurist, Berlinerstr. 31/32.  
 — Karl, Schuhmachermstr., Croßenerstr. 17.  
 — Auguste, Rentiere, gr. Scharnstr. 58.  
 — Marie, Witwe, gr. Müllroserstr. 56.  
**Beichler**, Karoline, Witwe, Lehmgasse 1.  
**Beicht**, Otto, Gasmeister, Am Graben 2.  
**Beier**, Benno, Arbeiter, Bergstr. 23.  
 — Johann, Tischendreher, Schützenstr. 1.  
 — Robert, Friseur, Hofmarkt 3.  
 — Heinrich, Heizer, Poetensteig 4.  
 — Karl, Heizer, Blumenstr. 13b.  
 — Juliane, Witwe, Blumenstr. 4.  
 — Pauline, Witwe, Sophienstr. 10e.  
 — Wilhelmine, Witwe, Berlinerstr. 23.  
**Beiersdorf**, Hermann, Schmied, Gubenerstr. 3.  
**Beihl**, Karoline, Witwe, Hofmarkt 8a.  
**Bein**, Adolf, Arbeiter, fl. Müllroserstr. 26.  
**Beisfert**, Herm., Postschaffner a. D., gr. Müllroserstr. 46b.  
**Beisfert**, Ed., Arbeiter, Sandstr. 9.  
 — Fritz, Briefträger, Beeskowerstr. 5.  
**Beitsch**, Wilh., Arbeiter, Ruhnen 7.  
**Beland**, Karl, Schuhmacher, fl. Müllroserstr. 22.  
**Belich**, Otto, Former, Platz am Schützenhause 6.  
 — Reinhold, Former, Sandstr. 8c.  
**Belicke**, Aug., Drehorgelspieler, gr. Fruchtstr. 6.  
**Belitz**, Gust., Maurer, Lessingstr. 15.  
 — E., Schuhwarengeschäft, gr. Scharnstr. 16/17.  
 Inhaber A. Belitz, gr. Scharnstr. 11.  
 — Dorothea, Witwe, Lessingstr. 15.  
**Bellack**, Paul, Packer, Chausseestr. 9a.  
 — Marie, Arbeiterin, Neuer Markt 2.  
 — Wilhelmine, Schuldienerin, Theaterstr. 11.  
 — Bertha, Witwe, Carlstr. 6.  
**Belle**, Gust., Schmied, gr. Müllroserstr. 33.  
**Belling**, Charl., Witwe, Schulstr. 15.  
**Below**, Christ., Arbeiter, Schützenstr. 5.  
 — Karl, Maurer, Fischerstr. 36.  
 — Carl, Töpfer, gr. Müllroserstr. 57.  
 — Louise, Witwe, Schützenstr. 18.  
**Benda**, Alex., Gutsbes., Bergstr. 34. ☞ 125.  
**Bender**, Fritz, Schuhmachermstr., Tscheksch-  
 nower Oberweg 3.  
**Benditz**, Emil, Kanzlist, Leipzigerstr. 3.  
**Benduski**, Gust., Güterexpedient, Leipzigerstr. 14.  
**Benecke**, Robert, Schuhmacher, Rosenstr. 74.  
 — Friedrich, Stromauffseher, Holzhoßstr. 8.

**Benecke**, Emilie, Witwe, Breitestr. 5.  
**Bencke**, Jakob, Schuhmacher, Grüner Weg 13.  
**Carl Bencke Nachf.**, Expeditionsgeschäft,  
 Breitestr. 30, ☞ 178. Inhaber Kauf-  
 mann Hans Kundtmann, Nichtstr. 44.  
**Bengisch**, Emma, vw. Reg.-Kanzlist, Marienstr. 1.  
**Bengs**, Karl, Schneidermstr., gr. Oderstr. 36.  
**Bengsch**, Carl, Arbeiter, Lindenstr. 12.  
 — Franz, Arbeiter, Bergstr. 53.  
**Benicke**, August, Arbeiter, Ruhnen 13.  
 — Wilhelm, Arbeiter, Rosenstr. 64.  
 — Friederike, Arbeiterin, Carlstr. 31.  
**Benf**, Friedrich, Uhrmacher, Rosenstr. 7.  
**Benfert**, Ad., Zahlmstr., Fürstenwalderstr. 48b.  
**Benne**, Witwe, Handelsfrau, fl. Müllroserstr. 3.  
**Bennecke**, Anna, Rentiere, Linden 5.  
**Bennewitz**, Aug., Eigent., Sonnenburgerstr. 32.  
 — Fritz, Posamentiermstr., gr. Scharnstr. 35.  
 — Eduard, Rentier, Anger 32.  
 — Klara, vw. Kaufmann, Bischoffstr. 25.  
**v. Bennigsen**, verw. Oberst, Fürstenwalderstr. 49c.  
 — Ida, Rentiere, Fürstenwalderstr. 48g.  
**Bensch**, Otto, Arbeiter, Breitestr. 21.  
 — Wilhelm, Arbeiter, Mittelstr. 1.  
 — Friedrich, Schuhmachermstr., Fischerstr. 16.  
 — Laura, Rentiere, Fischerstr. 97.  
**Bensche**, A., Ober-Buchh. a. D., Berlinerstr. 50.  
**Bensel**, Theod., Kürschnermstr., Breitestr. 10.  
**v. Bentheim**, Oskar, Major 3. D., Leipzigerstr. 30.  
**Bentkowsky**, Karl, Kutscher, Tuchmacherstr. 35.  
**Bentsch**, Gust., Drehorgelspieler, Sandstr. 3.  
**Benx**, Heinr., Büchsenmacher, Blumenstr. 9c.  
 — Otto, Ingenieur, in Firma Camin & Neu-  
 mann, Maschinenbauanstalt u. Eisengießerei,  
 Leopoldstr. 2. Wohnung Croßenerstr. 9.  
**Berbig**, M., Witwe, Breitestr. 23b.  
**Berche**, Wilh., Rentier, Nichtstr. 35.  
**Berchen**, Lohnkellner, Bischoffstr. 27.  
**Berchtold**, D., Barbier u. Friseur, gr. Müllroser-  
 straße 75.  
 — Ad., Handschuhmacher, Görlitzerstr. 1.  
**Berend**, Julius, Schuhmacher, Fischerstr. 48.  
**Berendes**, Elisabeth, vw. Regierungsrat, Lessing-  
 straße 18.  
**Berendt**, Ernst, Inspektor, Chausseestr. 6/7.  
 — Friedrich, Rentier, Huttenstr. 1.  
**Berfelde**, Wilh., Arbeiter, Sandstr. 8c.  
 — Benjamin, ehem. Fischer, Mühlengasse 1.  
 — Wilh., Fischermstr., Fischerstr. 46.  
 — Ludwig, Maurer, Luckauerstr. 9.  
 — Louise, Arbeiterin, Gubener Mauerstr. 4/5.  
 — Marie, Arbeiterin, Bischoffstr. 25.  
 — Auguste, Aufwärterin, Nichtstr. 16.  
 — Charlotte, Fischhändlerin, Louisenstr. 2.  
**Hugo Berg**, Lederhandlung, Jüdenstr. 17.  
 Wohnung Bischoffstr. 19.  
**Bergau**, Bertha, Witwe, gr. Oderstr. 60.  
**Bergemann**, Franz, Handelsmann, Sonnen-  
 burgerstr. 26.  
 — August, Militär-Anwärter, Sophienstr. 10h.

- Bergemann, Karl**, Schuhmacher, Rosenstr. 10.  
 — W., Schuhmachermstr., Fürstenwalderstr. 55.  
 — W., Stellmacher, Rosenstr. 92.  
 — Ottilie, vw. Reg.-Sekretär, Kellenspring 12.  
 — Hedwig, Schneiderin, Sonnenburgerstr. 30.
- Bergen, Auguste**, Hebamme, Tuchmacherstr. 35.
- Berger, Leo**, Arbeiter, Weidendamm 3a.  
 — Wilh., Arbeiter, fl. Müllroferstr. 23a.  
 — Adolf, Droschkenfutscher, Fischerstr. 70.  
 — Ferdinand, Eigentümer, Ziegelstr. 34.  
 — Georg, Kaufmann, Gubenerstr. 29.  
 — Robert, Lehrer a. D., gr. Müllroferstr. 46a.  
 — Gustav, Postsekretär, Fürstenwalderstr. 49b.  
 — Emilie, Produktenjammelerin, Bergstr. 57.  
 — Ida, Witwe, gr. Müllroferstr. 23d.
- Bergert, Gottlieb**, Feldwebel, Zogenstr. 9/10.
- Bergmann, Friedrich**, Arbeiter, Cottbusserstr. 1.  
 — Ad., Schlosser, Carlstr. 21d.  
 — Franz, Schmied, Schützenstr. 19.  
 — Agnes, Witwe, Leipzigerstr. 27.
- Berger, Karl**, Maurer, Cüstrinerstr. 23.
- Berger, Carl**, Schmied, Louisenstr. 7.
- Berliner Bergbaugesellschaft** m. b. S., Braunkohlenbergwerk u. Kohlenhandel, Cüstrinerstr. 1, ☐ 23.
- Berliner Korsett-Fabrik W. & G. Neumann**, Jüdenstr. 3. Inhaber Kaufmann William Neumann in Berlin.
- Berlitz, Amalie**, Rentiere, Leipzigerstr. 24a.
- Berluschke, Johann**, Arbeiter, Nichtstr. 60.
- Bermel, Ernestine**, Witwe, Wasserstr. 4.
- Bernau, Ernst**, Arbeiter, Luckauerstr. 12.  
 — Georg, Schlosser, Halbestadt 3.  
 — Robert, Vicesfeldwebel, Fürstenwalderstr. 34.  
 — Johanna, Arbeiterin, gr. Oderstr. 37.
- Berndt, Erdmann**, Tischler, gr. Müllroferstr. 35.
- Berndt, Carl**, Arbeiter, Kiebergasse 2.  
 — Gustav, Arbeiter, Reizerstr. 7.  
 — Johann, Arbeiter, Fischerstr. 35.  
 — Gustav, Buchdrucker, gr. Müllroferstr. 65a.  
 — Karl, Cigarrenmachermstr., Berlinerstr. 19.  
 — Gustav, Knecht, Bergstr. 34.  
 — Reinhold, Militäramwärter, gr. Oderstr. 8.  
 — Albert, Müller, Blumenstr. 3.  
 — Friedrich, Schuhmacher, Mittelstr. 18.  
 — Gustav, Schuhmachermstr., Bergstr. 62.  
 — Pauline, Eigentümerin, Nichtstr. 8.
- Berneis, Karl**, Nädler, Nichtstr. 80.  
 — Auguste, Arbeiterin, Roßmarkt 15.
- Berner, Geiswister**, Ziegelstr. 26.
- Bernet, Richard**, Kaufmann, Friedrichstr. 1.
- Bernhard, Louis**, Kaufmann und vereidigter Bücherrevisor, in Firma Gebr. Lewy, Metallwarenfabrik, Croßenerstr. 1, Wohnung Roßstr. 12.  
 — Ferdinand, Tischler, Fischerstr. 61.  
 — Johanna, Fräulein, Breitestr. 23a.
- Bernhardt, Ernst**, Arbeiter, Cüstrinerstr. 15b.  
 — Friedrich, Maurer, Oderdamm 1.  
 — Henriette, Händlerin, gr. Müllroferstr. 18.
- Bernhardt, Martha**, Fürstenwalderstr. 2, Handschuhgeschäft gr. Scharnstr. 52.  
 — Minna, verw. Stellmacher, Fürstenwalderstr. 2.
- Bernhart, Julius**, Hausierer, gr. Scharnstr. 75.
- Bernicke, Heinrich**, Ackerbürger, Wiesenstr. 10.  
 — Ernst, Almosenempfänger, Sonnenburgerstr. 64.  
 — Paul, Arbeiter, Bergstr. 38.  
 — August, Eigentümer, Weidendamm 5.  
 — Ferdinand, Eigentümer, Holzhoferstr. 24.  
 — Theodor, Eisendreher, Holzhoferstr. 18.  
 — August, Stellmachermstr., Holzhoferstr. 28.  
 — August, Zimmermann, Sonnenburgerstr. 67.
- Berning, Robert**, Gerichtsassistent, Leipzigerstr. 6a.  
 — Emma, Witwe, Fürstenwalderstr. 3.
- Bernsdorf, Gustav**, Direktor, gr. Scharnstr. 69.  
 — Henriette, Tuchmacherstr. 37.
- Berschmidt, Louise**, Witwe, Görlitzerstr. 14.
- Berth, Louis**, Fabrikant, Beeskowerstr. 13, Wohnung Fürstenwalderstr. 48f.
- Berth, Emil**, Rektor a. D., Bahnhofstr. 15.
- Berthold, August**, Schuhmachermeister, gr. Müllroferstr. 67.  
 — Auguste, Näherin, Tuchmacherstr. 30.  
 — Bertha, Witwe, Schützenstr. 25.  
 — Caroline, Witwe, Sandstr. 14.
- Bertolt, Otto**, Arbeiter, Croßenerstr. 17.
- Bertram, Mathilde**, Fräulein, Magazinplatz 3.  
 — Helene, verw. Schlossermstr., Dresdenerstr. 6.
- G. Bertram's Söhne**, Bürsten- und Pinselfabrikate- u. Parfümeriewarenhandlg., Junkerstr. 22. Inhaber Emma Bertram, Prokurist Kaufmann Joh. Bertram.
- Bertelmann, Wilh.**, Steindrucker, Roßstr. 9.
- Berth, Carl**, Schuhmachermstr., Leipzigerstr. 21h.
- Beschedsnik, Carl**, Arbeiter, Carlstr. 31.  
 — Friedrich, gepr. Heizer, Dresdenerstr. 14.
- Beschedsnik, Paul**, Bildhauer, Taubenstr. 2.
- Beschuß-Anstalt** für Prüfung u. Stempelung der Läufe und Verschlässe von Handfeuerwaffen, Croßenerstr. 18. Vorstand: Major a. D. v. Belchrzim, Croßenerstr. 17.
- Besener, Ferdinand**, Lokomotivführer, Carlstr. 38.  
 — Ferdinand, Schlosser, Carlstr. 38.  
 — Karl, Weißgerber, Fischerstr. 73.  
 — Marie, Aufwärterin, Dresdenerstr. 12a.
- Bessendiener, Auguste**, Almosenempfängerin, Rosenstr. 45.
- v. Besser, Carl**, Maschinist, Mittelstr. 18.
- Best, Georg**, Fabrikdirektor, Cüstrinerstr. 12.
- Bester, Heinrich**, Generalkommissions-Kanzlei-Diätar, Leipzigerstr. 19d.  
 — Otto, Kaufmann, in Firma Brand & Bester, Destillation, Rum-, Sprit-, Liqueur- und Essig-Fabrik u. Cigarrenhandlung, Junkerstraße 15 u. gr. Oderstr. 31b. Wohnung Junkerstr. 18.  
 — Therese, Plätterin, Spornmachergasse 4.  
 — Antonie, Vermieterin, Spornmachergasse 4.
- Besthorn, Hermann**, Schuhmacher, gr. Müllroferstr. 6.

- Bethge**, Wilh., Eisenb.-Werkführ., Leipzigerstr. 19c.  
— Gustav, Tagelöhner, Bergstr. 34.
- Bethig**, Marie, vw. Feilenhauer, Tuchmacherstr. 17.
- Bethke**, Julius, Buchbinderstr., Nichtstr. 55.
- Bethmann**, Julius, Gerichtsvollz., gr. Oderstr. 50.
- Bettac**, Richard, Ober-Postdirektions-Sekretär, Croßenerstr. 17.
- Betten**, Robert, Redakteur, Sophienstr. 2.
- Bettenheim**, Rich., Versich.-Beamter., Sandstr. 14.  
— Pauline, Witwe, Blumenstr. 5.
- Bettermann**, Ernst, Eigentümer, Gubenerstr. 19.  
— Ernst, Handelsgärtner, Gubenerstr. 18.
- Bettfober**, Gustav, Kürschnerstr., Nichtstr. 62.  
— Witwe, Lebuser Mauerstr. 19.
- Bettner**, Karl, Töpfer, Fischerstr. 53.
- Beck**, Ernst, Baurat, Linden 27.
- Beurkens**, Andreas, Porzellanmal., Bergstr. 65.
- Beuschel**, Wilh., Arbeiter, Collegienstr. 3.
- Beuthner**, Agnes, Rentiere, gr. Scharnstr. 60.
- Beutner**, Carl, Heizer, Carlstr. 27.
- Beyer**, Adolf, Arbeiter, Fischerstr. 98.  
— Johannes, Hauptsteueramtsassistent., Thilestr. 2.  
— Emil, Lackierer, Tunnelstr. 5.  
— Reinhold, Lokomotivführer, Leipzigerplatz 2b.  
— Adolf, Rentier, Roßmarkt 2a.  
— Carl, Schirmfabrikant, Nichtstr. 60.  
— Alois, Tischlerstr., Tuchmacherstr. 37.  
— Vicefeldwebel, Logenstr. 9/10.  
— Alexander, Werkstr., Buschmühlenweg 30.  
— Auguste, Aufwärterin, Breitestr. 12/13.  
— Marie, Fräulein, Park 1.  
— Elisabeth, Rentiere, Fräul., Berlinerstr. 16.  
— Sophie, Rentiere, Fräul., Berlinerstr. 16.  
— Marie, Waschfrau, Berlinerstr. 14.  
— Adelheid, Witwe, Carlstr. 15.
- Beversdorf**, Wilh., Lohndiener, Logenstr. 7.  
— Karl, Schuhmacher, Bergstr. 12.
- C. H. Beysen**, Juwelier-Gesch., Wilhelmplatz 24., Inhaber Kaufmann Max Beysen.
- Beysen**, Johanna, Rentiere, Theaterstr. 2.
- Bezirksauschuß**, Forststr. 5.
- Bezirks-Kommando** Anger 30, Hauptmeldeamt Linden 16.
- Bialetsky**, Adalbert, Schmied, Rosenstr. 23.
- Bialuch**, Mich., Wagenführ., Tschechsch. Oberw. 3
- v. Bichowska**, Ottilie, vw. Kaufm., gr. Oderstr. 36.
- Bieck**, Albert, Cigarrenmacher, Rosenstr. 4.
- Bieder**, Herm., Rektor u. Waisenhaus = Inspektor, Park 6/7.
- Biedermann**, Gust., Arbeiter, Roßmarkt 19.  
— Richard, Arbeiter, Sonnenburgerstr. 60b.  
— Oskar, Kaufmann, Fürstenwalderstr. 33b.  
— Fried., Pensionär, Magazinplatz 2.  
— Franz, Uhrmacher, Junkerstr. 17.
- Bieg**, Paul, Dreher, Leipzigerstr. 21e.
- Bieganski**, Stephan, Schmied, Carlstr. 2.
- Biegel**, Herm., Geschäftsführ., Berlinerstr. 45.  
— Ernestine, Witwe, fl. Müllroserstr. 6a.
- Biegelsack**, Emilie, Witwe, Restaurateurin, Cottbuserstr. 7.
- Bielefeldt**, Wilhelma, verw. Major, Anger 13.
- Bielke**, Wilhelm, Arbeiter, Fürstenwalderstr. 38.
- Bienack**, Anna, Wäscherin, Spornmachersgasse 2.
- Bierenheid**, Karl, Schuhmacher, Rosenstr. 89.
- Bierich**, Paul, Anstreicher, Nichtstr. 76.
- Biermann**, Hugo, Dr. Fabrikdirekt., Junkerstr. 9.  
— Richard, Schmied, Schützenstr. 4.
- Bierwagen**, Robert, Restaurateur, Breitestr. 2.  
— Karl, Weichensteller, Buschmühlenweg 28.
- Rudolph Bierwagen Nachf.**, Paul Rabe, Kolonial- u. Materialwaren-, Butter-, Wein- u. Cigarrenhandlung, Nichtstr. 20.  
Inhaber Kaufmann Paul Rabe, ☞ 237.
- Bierwerth**, Carl, Tischler, Rosenstr. 34.
- Bierwierrh**, Max, Vers.-Agent, Berlinerstr. 46.  
— Louise, Hebamme, Berlinerstr. 46.
- Bierwirth**, Paul, Arbeiter, Weidendamm 6.
- Bierwisch**, Carl, Bahnmeister-Aspirant, Leipzigerstr. 24a.
- Biesel**, Ludwig, Barbier, Breitestr. 34.
- Bieß**, Rich., Agenturgeschäft, Nichtstr. 98 99, ☞ 181.
- Bilger**, Clara, Oberlehrerin, Fürstenwalderstr. 58.
- Billau**, Wilhelm, Beamter, Cüstrinerstr. 15.
- Billerbeck**, Max, Schaffner, Buschmühlenweg 5.  
— Ludwig, Schneiderstr., Breitestr. 15.  
— Alb., Schuhmacherstr., gr. Müllroserstr. 65a.  
— Otto, Trompeter, Sonnenburgerstr. 50e.
- Billet-Amt**, im großen Rathause Zimmer 2.
- Billich**, Reg.-Assessor, Gubenerstr. 9.
- Bindemann**, Rosalie, Ww., Buschmühlenweg 10.
- Binder**, Gottfried, Arbeiter, Beesfowerstr. 3.  
— Johann, Arbeiter, Cüstrinerstr. 44.  
— Carl, Barbier, Schmalzstr. 4, Geschäftslokal Jüdenstr. 8.  
— Hugo, Hilfsbremser, gr. Müllroserstr. 25.  
— Fried., Kutscher, Lebuser Mauerstr. 13.  
— Emil, Lokomotivführer, gr. Müllroserstr. 64.  
— Reinh., Privatmann, Oberkirchplatz 5.  
— Gust., Schneiderstr., Croßenerstr. 5.  
— Ernst, Schuhmacherstr., Cottbuserstr. 3.  
— Ernestine, Aufwärterin, gr. Scharnstr. 83.
- Binder v. Kriegelstein**, Freih., Karl, Oberleutnant, Fürstenwalderstr. 25.
- Binnemann**, Reinh., Arbeiter, Bergstr. 52a.
- Binner**, Herm., Schlosser, Leipzigerstr. 36.  
— Ernestine, Witwe, Carlstr. 35.  
— Helene, Witwe, Carlstr. 21a.
- Binting**, Fried., Postschaff. a. D., Tunnelstr. 11.  
— Louise, verw. Landrentmstr., Brückthorstr. 6.
- Birk**, Emil, Arbeiter, gr. Müllroserstr. 23e.
- Birkenfeld**, Fried., Arbeiter, Anger 16.
- Birkenhagen**, Aug., Arbeiter, Fischerstr. 45.  
— Gustav, Zwalide, Rosenstr. 42.  
— Christ., Nachtwächter, Bergstr. 59.
- Birckholz**, August, Arbeiter, Fischerstr. 22.  
— August, Arbeiter, Nichtstr. 65.  
— August, Arbeiter, Rosenstr. 58.  
— Carl, Arbeiter, Badergasse 7.  
— Gustav, Arbeiter, Fischerstr. 3.

- Birkholz**, Gustav, Arbeiter, Sonnenburgerstr. 40.  
 — Heinrich, Arbeiter, Sonnenburgerstr. 50a.  
 — Karl, Arbeiter, Fischerstr. 28.  
 — Richard, Arbeiter, Rosenstr. 83.  
 — Carl, Eigentümer, gr. Müllroserstr. 69.  
 — Wilh., Eigentümer, Blumenstr. 8.  
 — Wilh., Rentier, Sophienstr. 10e.  
 — Herm., Schmied, Carlstr. 1.  
 — Leo, Telegraphen=Zeitungsrevisor, gr. Müllroserstr. 39.  
 — D., Witwe, Marktplatz 7.  
 — Mathilde, Witwe, Beresinchen 2.  
 — Sophie, Witwe, gr. Müllroserstr. 60.
- Birkner**, Karl, Arbeiter, Fischerstr. 69.  
 — Herm., Schmied, Carlstr. 20.
- Birnbaum**, Ernestine, Ww., Fürstenwalderstr. 31.
- Bischoff**, Alb., Schriftfeger, Tuchmacherstr. 11.
- Bischof**, Paul, Cigarren=Fabrikant, gr. Müllroserstr. 46.
- Bischoff**, Wilhelm, Arbeiter, Cüstrinerstr. 40.  
 — Ernst, Eigentümer, Buschmühlenweg 30.  
 — Max, Harmonikabauer, Dresdenerstr. 21.  
 — Pauline, Kinderfrau, Croßenerstr. 11.  
 — Wilhelmine, Witwe, Berlinerstr. 34.
- Bitter**, Joseph, Bäcker, Bergstr. 52.  
 — Wilhelmine, Witwe, Tuchmacherstr. 22.
- Bitterling**, Fris, Arbeiter, kl. Müllroserstr. 2d.
- Bittermann**, Ernst, Eigentümer, Gubenerstr. 18.
- Bitterros**, Reinh., Schuhmacher, Leipzigerplatz 2b.
- Bittner**, Herm., Büchsenmacher, Croßenerstr. 26a  
 — Friedr., Oberpostkass.=Buchh., Theaterstr. 9.  
 — Robert, Pfefferküchler, Park 13a.  
 — Arthur, Regiergs.=Sekretär, Theaterstr. 5.  
 — Franz, Schlosser, gr. Müllroserstr. 32.  
 — Paul, Schlosser, Dresdenerstr. 3.
- Blahowski**, Johann, Schuhmacher, gr. Müllroserstr. 76.
- Blanke**, Albert, Buchbindermstr., Nichtstr. 10.  
 — Gust., Gastwirt, Croßenerstr. 29.  
 — Karl, Versicherungsbeamter, Fischerstr. 48.  
 — Auguste, Handelsfrau, Tuchmacherstr. 76.
- Blankenburg**, Wilhelm, Maschinist, Fürstenwalderstr. 34b.  
 — Hans, Realgymnasial=Oberlehrer, Gubenerstraße 40.
- v. Blankensee**, Cuno, Hauptmann u. Komp.=Chef, Halbestadt 13.
- Blaschke**, Gust., Arbeiter, Regierungsstr. 13.  
 — Carl, Kutscher, Kossstr. 13.  
 — Friedr., Kutscher, Nichtstr. 65.  
 — Heimr., Monteur, Bischofstr. 2.  
 — Wilh., Monteur, Rosenstr. 38.
- Bläse**, Emil, Schmied, gr. Müllroserstr. 10.  
 — Paul, Schmied, Holzhoffstr. 23.
- Blättler**, Louis, Arbeiter, Cüstrinerstr. 40.
- Blandow**, Katharina, Waschfrau, Tuchmstr. 72.
- Blauer**, Ernst, Arbeiter, Sonnenburgerstr. 42.  
 — Gust., Schneidermstr., Tuchmacherstr. 15.  
 — Carl, Schuhmachermstr., Jakobstr. 3.  
 — Emilie, Witwe, Park 1.
- Sermann Blecken**, Drogen= u. Farbwaren=Handlung, Oderstr. 55, ☐ 94. Wohnung Halbestadt 17, v. 1. 4. 1900 ab Bahnhofstr. 4.
- Blell**, Rudolph, Bankdiätar, Junkerstr. 7.  
 — Otto, Gerichts=Sekretär, Leipzigerstr. 23c.
- Blehl**, Karl, Schuhmacher, kl. Oderstr. 1.
- Bleichmann**, Rich., Hoboist, Jüdenstr. 45.
- Bliemel**, Franz, Färberei, Mühlengasse 1.  
 — Franz, Zuschneider, Fischerstr. 82.
- Blobel**, Ernst, pens. Briefträger, Neuer Markt 6.
- Bloch**, Gust., Arbeiter, Fischerstr. 36.  
 — Emil, Schmied, gr. Fruchtstr. 6b.  
 — Aug., Aufwärterin, Bergstr. 52c.  
 — Marie, Näherin, Weidenbaum 4.
- Blochwitz**, Alfred, Pastor, Logenstr. 6a.
- Bloch**, Herm., Arbeiter, Holzmarkt 5.  
 — Karl, Arbeiter, Breitestr. 19.  
 — Emil, Fleischermstr., gr. Müllroserstr. 12.
- Blödnorn**, Gustav, Kaufm., Leipzigerstr. 32.
- Blösche**, Heimr., Arbeiter, Wiesenstr. 5b.
- Blum**, Risa, Künstler, Gubener Mauerstr. 6.  
 — Charlotte, Aufwärterin, Fischerstr. 88.
- G. Blumberg**, Cigarren= u. Tabak=Handlg., Tuchmacherstr. 49, Inhaber Kaufmann Gustav Blumberg, Nichtstr. 58.
- Blümchen**, Gottlieb, Schneidermstr., Neuer Markt 8a.
- Blume**, Philipp, Geschäftsführ., gr. Scharrnstr. 21.  
 — Ernst, Instrumentenmacher, Croßenerstr. 17.  
 — Wilh., Mostrichfabrikant, Görlitzerstr. 25.  
 — Oswald, Müller, Schulstr. 17.  
 — Friedr., Proviantamts=Kontrollleur, Fürstenwalderstr. 34a.  
 — Julius, Regiergs.=Sekretär, Görlitzerstr. 18.  
 — Carl, Rentier, Leipzigerplatz 1a.  
 — Ernst, Tischler, Croßenerstr. 16.  
 — Max, Zuschneider, Grüner Weg 13.  
 — Emilie, Witwe, Bachgasse 5.
- Blümel**, Heimr., Schuhmachermstr., Anger 7.
- Blumenberg**, Marie, Rentiere, Fürstenwalderstraße 48d.
- Blumenfeld**, Rich., Dr., Assistenzarzt, Oderstr. 68.
- Blumensöder**, Wilhelmine, Modistin, Platz am Carthaus 1.
- Blumensath**, Ernst, Dr., Generalarzt a. D., Hohenzollernstr. 3.  
 — Reinhold, Dr., Kammergerichts=Referendar, Hohenzollernstr. 3.
- Blumenthal**, Paul, Königl. Musikdirektor u. Kantor, Bahnhofstr. 15f.
- Bluschke**, Heimr., Arbeiter, kl. Müllroserstr. 25.
- Blüschke**, Karl, Vogt, Nuhnen 8.
- Bobertag**, Gust., Arbeiter, Cüstrinerstr. 41.  
 — Wilh., Arbeiter, Cüstrinerstr. 38.
- Bohann**, Marie, Witwe, Rosenstr. 5.
- Boche**, Gotthelf, Schuhmacher, gr. Scharrnstr. 11.  
 — Max, Tischler, Anger 30.
- Louis Vock**, Expeditions=, Kommissions= u. Agentur=Geschäft, Tuchmacherstr. 30. Inhaber Kaufmann Adolph Raphael. ☐ 80.

- Voc**, Samuel, Althändler, Tuchmacherstr. 18.  
 — Friedr., Arbeiter, Fischerstr. 75.  
 — Wilh., Arbeiter, Carlstr. 21 c.  
 — Wilh., Bahnwärter, Buschmühlenweg 27.  
 — Jul., Handelsmann, Logenstr. 8 a.  
 — Sigmund, Handelsmann, Nichtstr. 47/48.  
 — Carl, Lokomotivführer, Luckauerstr. 1.  
 — Carl, Rentier, Nichtstr. 35.  
 — Heinr., Sergeant, Logenstr. 9/10.  
 — Wilh., Stuckateur, Fürstenwalderstr. 58, Gesch.: Oderstr. 34.  
 — Karl, Werkstatt-Wächter, Linden 2.  
 — Amalie, Rentiere, Tuchmacherstr. 30.  
 — Aug., Wickelmacherin, Riebergasse 2.  
 — Anna, Witwe, Lindenstr. 15.  
 — Pauline, Witwe, Neuer Markt 16.
- v. Voc**, Carl, Ingenieur, Fürstenwalderstr. 17.
- Vöck**, Aug., Arbeiter, Sophienstr. 9.  
 — Gust., Lokomotivführer, Görlitzerstr. 22.  
 — Julius, Schuhmachernstr., Bergstr. 9.  
 — Wilhelmine, Altkücherin, Ziegelstr. 11.  
 — Hedwig, Rentiere, Gursch'sche Straße 4.
- Vockbrauerei** siehe Frankf. Vockbrauerei.
- Vöcker**, Wilh., Diener, Halbestadt 21.
- Vode**, Amtsrichter, Lessingstr. 3.
- Boden**, Robert, Restaurateur (Oberstädtisches Kasino), Dresdenerstr. 19.
- Bödner**, Karl, Buchhalter, Fischerstr. 100.
- Bogen**, Aug., Arbeiter, Tuchmacherstr. 25.  
 — Emil, Arbeiter, Rosenstr. 4.  
 — Wilh., Arbeiter, Magazinplatz 2.
- Boggach**, Carl, Arbeiter, gr. Müllroserstr. 79.  
 — Friedr. Böttchermstr., gr. Scharnstr. 7.
- Bogisch**, Emil, Arbeiter, Rosenstr. 93.  
 — Gottl., Arbeiter, Leipzigerstr. 27.
- Bogler**, Wilh., Landschaftsgärtner, Tschekschu. Oberweg 3.
- Bohl**, Alb., Lehrer, Bergstr. 12.  
 — Rud., Schuhmacher, gr. Müllroserstr. 82.  
 — Wilh., Schuhmachernstr., gr. Müllroserstr. 82.  
 — Henriette, Witwe, gr. Oderstr. 66.
- Böhle**, Heinr., Schneider, gr. Scharnstr. 23.
- Böhler**, Ludw., Kaufmann, Cüstrinerstr. 6.
- Böhlich**, Friedr., Restaurateur, Bischofstr. 1.
- A. Böhm**, Schuhwarenfabrik, gr. Scharnstraße 32. Inhaber Alex. Böhm.
- Böhm**, Aug., Arbeiter, Collegienstr. 10.  
 — Gottl., Arbeiter, Peizerstr. 7.  
 — Wilh., Arbeiter, gr. Müllroserstr. 63 c.  
 — Gust., Malzmstr., Cüstrinerstr. 14.  
 — Wilh., Ober-Postkassenbuchh., Collegienstr. 12.  
 — Ferd., Stat.-Assist., Görlitzerstr. 22.  
 — Wilhelm. u. Henriette, Geschw., Rosenstr. 78.  
 — Anna, Plätterin, gr. Oderstr. 30.
- Böhme**, Aug., Arbeiter, Fischerstr. 91.  
 — Christ., Arbeiter, Sandstr. 8 c.  
 — Ernst, Arbeiter, Tuchmacherstr. 82 a.  
 — Ferd., Arbeiter, Rosenstr. 88.  
 — Gottfr., Arbeiter, Sonnenburgerstr. 25.  
 — Heinr., Arbeiter, Wiesenstr. 1 a.
- Böhme**, Joh., Arbeiter, Bergstr. 35.  
 — Wilh., Arbeiter, Bergstr. 17.  
 — Wilh., Arbeiter, kl. Müllroserstr. 2.  
 — Otto, Eisendreher, Peizerstr. 7.  
 — Herm., Glasernstr., gr. Scharnstr. 18.  
 — Rich., Glasernstr., Mittelstr. 23.  
 — Carl, Kutscher, Nichtstr. 92.  
 — Ed., Maurer, kl. Müllroserstr. 23.  
 — Gust., Packmstr., Fischerstr. 85/86.  
 — Otto, Sattler, gr. Müllroserstr. 20.  
 — Wilh., Sattler, Leipzigerstr. 6 a.  
 — Gust., Schuhmacher, Schützenstr. 24.  
 — Paul, Sergeant, Fürstenwalderstr. 34.  
 — Hedwig, Privatiere, gr. Oderstr. 36.  
 — Witwe, gr. Fruchtstr. 7.  
 — Pauline, Witwe, Luckauerstr. 8.  
 — Wilhelmine, Witwe, Jakobstr. 5.
- Böhmer**, Karl, Schuhmacher, Fischerstr. 77.  
 — Auguste, Witwe, Friedrichstr. 8.
- Bohmeyer**, Gust., Bäckernstr., Berlinerstr. 6.
- Böhmler**, Wilh., Landwirt, Platz am Schützenhause 3.
- Bohn**, Jul., Schuhmacher, Rosenstr. 37.
- v. Bochn**, Ludw., Major und Kommandeur des Tel.-Bataillons Nr. 2, Bahnhofstr. 4.
- Bohne**, Rob., Rentier, Bahnhofstr. 30.
- Bohnert**, Carl, Eisenb.-Beamt., Cottbusserstr. 3.
- Böhnert**, Friedr., Werkführer, Carlstr. 27.  
 — Franz, Zwicker, Fischerstr. 16.
- Bohnig**, Emma, Arbeiterin, Leipzigerstr. 21.
- Bohrer**, Franz, Eisendreher, gr. Müllroserstr. 34.
- Bohrisch**, Aug., Arbeiterin, Sandstr. 12.
- Bohte**, Caroline, Witwe, Schützenstr. 16.
- Bojack**, Rob., Tischler, Tuchmacherstr. 72.
- Bojannus**, Wilh., Lehrer, Kantor, gr. Oderstr. 5.
- Bojacky**, Joh., Witwe, gr. Oderstr. 8.
- Botisch**, Osw., Telegraphenleitungs-Revisor, Tunnelstr. 9.
- Botowski**, Ernst, Arbeiter, kl. Müllroserstr. 2.
- Boldt**, Carl, Arbeiter, gr. Müllroserstr. 64.  
 — Ed., Kgl. Oberamtmann, Hohenzollernstr. 4.  
 — Jul., Polizei-Sergeant, Bergstr. 64.  
 — Marie, verw. Gutsbes., Gubenerstr. 21 c.
- Bölsche**, Wilhelmine, Witwe, Berlinerstr. 23.
- Bölinger**, Franz, Zwicker, Carlstr. 13.
- Bölke**, Friedr., Arbeiter, Leb. Mauerstr. 4.  
 — Karl, Arbeiter, kl. Fruchtstr. 2 a.  
 — Alb., Töpfer, Croßenerstr. 5.
- Bollack**, Friedr., Arbeiter, Fischerstr. 53.  
 — Emilie, Arbeiterin, Neuer Markt 2 c.
- Bollert**, Jul., Pfarrer, Wilhelmöpl. 10.  
 — Martin, Schulauskandidat, Wilhelmöpl. 10.
- Bollfras**, Martin, Ackerbürger, Kurzestr. 3.  
 — Emil, Arbeiter, Rosenstr. 6.  
 — Heinrich, Arbeiter, Holzhoffstr. 27.  
 — Paul, Klempner, Thilestr. 5.  
 — Carl, Privatsekretär, gr. Oderstr. 44.  
 — Dorothea, Witwe, Rosenstr. 17.
- Bollfräß**, Wilhelm, Arbeiter, Leipzigerstr. 6.  
 — August, Postschaffner, gr. Müllroserstr. 42.

- Vollfraß**, Ernst, Schuhmacher, Leopoldstr. 6.  
**Vollinger**, Heinrich, in Firma Gaul & Hoffmann, Maschinenfabrik, Eisengießerei und Kesselschmiede, Roßstr. 4a u. Mittelstr. 20. Wohnung Roßmarkt 6.  
**Vollweg & Bremper**, Tapetenhandlung, Nichtstr. 59, ☒ 131. Inhaber Kaufmann Wilh. Knoth.  
**Völter**, Louise, Witwe, gr. Müllroserstr. 76.  
**v. Völzig**, verw. Oberst, Halbestadt 32.  
**Volze**, Fried., Arbeiter, Sonnenburgerstr. 24.  
**Bombe**, Fried., Rektor a. D., Halbestadt 25.  
**Bommert**, Fritz, Deckenweber, Breitestr. 34.  
**Bonack**, Gottl., Arbeiter, Badergasse 8.  
**Bonconseil**, Max, Maler, Grüner Weg 15.  
**Bönicke**, Rud., Postschaffner, Sub. Mauerstr. 11.  
 — Wilhelmine, Witwe, Rosenstr. 59.  
**Bonn**, Eduard, Schuhmacher, Rosenstr. 2.  
 — Wilh., Schuhmacher, Rosenstr. 14.  
**Bonnc**, Wilh., Arbeiter, Gubenerstr. 40.  
**Bonnc**, Marie, Diakonissin, Gubenerstr. 21c.  
**Boras**, Georg, Eigentümer, Bischofstr. 6  
**Borchard**, Wilh., Arbeiter, Ziegelstr. 30.  
 — Ferd., Steuer=Inspr., Sophienstr. 101.  
**Borchardt**, Aug., Drechslermstr., Nichtstr. 47 48.  
 — Max, Drechslermstr., gr. Oderstr. 20.  
 — Adolf, Fuhrherr, Roßmarkt 23.  
 — Herm., Gastwirt, Berlinerstr. 45.  
 — Gottf., penj. Steueramts-Assistent, Chauffeegeld-Erheber, Buschmühlenweg 33.  
 — H., Rentiere, Fürstenwalderstr. 4.  
**Borchers**, Marie, Näherin, Gubenerstr. 21.  
**Borchert**, Gustav, Arbeiter, fl. Fruchtstr. 3.  
 — Paul, Arbeiter, Kellenspring 11.  
 — Wilh., Briefträger, Anger 7.  
 — Robert, Fleischer, gr. Fruchtstr. 8a.  
 — Gust., Lokomotiveheizer, gr. Müllroserstr. 64.  
 — Ferd., Maschinenmstr., Buschmühlenweg 7.  
 — August, Maurer, Schützenstr. 18.  
 — Hans, Oberleutnant, Roßstr. 8.  
 — Wilh., Schuhmachermstr., Lindenstr. 13.  
 — Reinhold, Stat.-Assistent, Feiherstr. 9.  
 — Marie, Wäscherin, Regierungsstr. 20.  
 — Auguste, Waschfrau, Junkerstr. 25.  
**Borck**, Paul, Kaufmann, Spornmachersgasse 12, Geschäftslokal, fl. Scharrnstr. 11.  
**v. Borcke**, Marg., Fräulein, Buschmühlenweg 4.  
 — Marie, Fräul., Buschmühlenweg 4.  
**Borgis**, Herm., Trompeter, Bergstr. 55.  
**Borgstedt**, Heinr., Landmesser, Leßingstr. 12.  
**Borisch**, Aug., Maurer, gr. Müllroserstr. 73.  
 — Alfred, Schuhmacher, Sophienstr. 6.  
 — H., Witwe, Sophienstr. 3b.  
 — Auguste, Witwe, Fürstenwalderstr. 10.  
**Bork**, Paul, Damenschneider, fl. Scharrnstr. 11.  
 — Johanna, Privatierin, Anger 21 22.  
**v. Bork**, Johanna, vw. Justizrat, Bahnhofstr. 30.  
**Borkenhagen**, Fried., Bremser, fl. Scharrnstr. 10.  
 — Auguste, Hebamme, fl. Scharrnstr. 10.  
**Borkenstein**, Rob., Kaufmann, Halbestadt 14.  
**Borkmann**, Julius, Tischler, Ziegelstr. 10.  
 — Marie, Witwe, Tuchmacherstr. 66.  
**Borkowski**, Florentine, verw. Eisenbahn-Werkstätten-Vorsteher, Leipzigerstr. 31.  
**Borkowsky**, Andreas, Schuhmachermstr., fl. Müllroserstr. 23a.  
**Bormach**, Schein., Schneidermstr., Nichtstr. 35.  
 — Simon, Schneider, Badergasse 6.  
**Bormann**, Carl, Arbeiter, Carlstr. 14.  
 — Carl, Posthilfsbote a. D., gr. Oderstr. 57.  
**Born**, Hedw., Fleischbeschauerin, Mühleng. 4 5.  
**Bornemann**, Marg. verw. Professor.  
**Borngräber**, Wilh. Arbeiter, Holzhofstr. 35.  
 — Otto, Dreher, Breitestr. 10.  
 — Rich., Tapezierermstr., Dresdenerstr. 15.  
 — Gust., Tischler, Sonnenburgerstr. 49.  
 — Marie, Witwe, Hanewald 8.  
 — Marie, Witwe, Leb. Mauerstr. 5.  
**Bornitz**, Theodor, Rentier, Thilestr. 3.  
**Borovski**, Julian, Schuhm., gr. Scharrnstr. 82.  
**Borowitz**, Thomas, Bäckerstr., Roßstr. 8.  
**Borren**, Betty, Klara, Geschw., Bischofstr. 7.  
**v. Borries**, Geh. Reg.=Rat, Thilestr. 5.  
**Börtschel**, Wilhelmine, Witwe, Roßmarkt 2.  
**Borsdorf**, Anna, Blätterin, Tuchmacherstr. 35.  
 — verw. Stat.-Assist., Tunnelstr. 13.  
**Borst**, Franziska, Fräulein, Theaterstr. 3.  
**Bortfeld**, Wilhelmine, Anger 20.  
**Boschan**, Karl, Schuhmacher, Cottbusenerstr. 8.  
 — Bertha, Witwe, Roßmarkt 6  
**Benno Boschwitz**, Lederhandlung, Nichtstraße 89. Inhaber Kaufmann Benno Boschwitz.  
**Bosdorf**, Wilhelmine, Fräul., gr. Oderstr. 66.  
**Böse**, Ferdinand, Arbeiter, Berlinerstr. 27.  
 — Auguste, Näherin, Fischerstr. 72.  
**Bosinsky**, Herm., Schlosser, Cüstrinerstr. 15.  
**Bossan**, Ernst, Arbeiter, Grüner Weg 1.  
 — Otto, Bildhauer, Bergstr. 17.  
**Bosse**, Wales, Kaufmann, gr. Oderstr. 13.  
 — Fritz, Zahntechniker, Nichtstr. 65.  
 — Louise, Privatierin, Gubenerstr. 29.  
 — Auguste, Rentiere, Anger 4.  
**Bosselmann**, Sergeant, Wiesenstr. 14.  
**Bossick**, Martin, Arbeiter, Bergstr. 37.  
**Bossin**, Friedrich, Arbeiter, Bergstr. 55.  
 — Karl, Arbeiter, Cüstrinerstr. 33d.  
**Both**, Albert, Arbeiter, gr. Müllroserstr. 23b.  
**Bothe**, Rittmeister a. D., Gubenerstr. 21b.  
 — Anna, Aufwärterin, Rosenstr. 13.  
**v. Bothmer**, Wilh., Oberleutn., Logenstr. 9 10.  
**Vöttcher**, Karl, Arbeiter, Wiesenstr. 8a.  
 — Martin, Arbeiter, Anger 13.  
 — Martin, Arbeiter, Cüstrinerstr. 2.  
 — Samuel, Arbeiter, Sandstr. 14.  
 — Gärtner, gr. Oderstr. 66.  
 — Ernst, Magazinarbeiter, Fürstenwaldstr. 34a.  
 — Carl, Reg.=Kanzlei=Schr., Breitestr. 9.  
 — Herrmann, Reg.=Schr., Dresdenerstr. 3.  
 — Carl, Schmiedemstr., Chauffeestr. 3.



**Böttcher**, Herrn, Stat.-Assistent, Tunnelstr. 14.  
 — Friedrich, Weichensteller, kl. Müllroserstr. 19.  
 — Bertha, vw. Polizei-Komm., Magazinpl. 1.  
 — Witwe, Rosenstr. 9.  
 — Auguste, Witwe, Leipzigerstr. 29.  
 — Louise, Witwe, kl. Müllroserstr. 20.  
**Böttger**, Robert, Fleischerstr., Nichtstr. 70.  
 — Minna, vw. Schmiedemstr., Berlinerstr. 3/4.  
**Boetticher**, Arno, Amtsgerichtsrat, Lessingstr. 15.  
**Böttner**, Johannes, Chefredakteur, gr. Müllroserstr. 26.  
**Bottschek**, Wilh., Wajchfrau, Tuchmacherstr. 6.  
**Bözel**, Juliane, Fischerstr. 55.  
**Böwe**, Theodor, Kupferschmied, Bergstr. 1.  
 — Emma, Schneiderin, Fürstenwalderstr. 33d.  
**Bowitz**, Carl, gepr. Lokomotivheizer, gr. Müllroserstr. 30.  
**Boy**, Carl, Maurer, Promenadengasse 4.  
 — Ernst, Postschaffner, Bahnhofstr. 15b.  
 — Hermann, Schuhmacher, Halbestadt 35.  
**Boydek**, Marie, Plätterin, Nichtstr. 78.  
**Boye**, Wilhelm, Invalide, Neuer Markt 16.  
**Braack**, Friedr., Arbeiter, Rosenstr. 93.  
**Braack**, Herrmann, Arbeiter, Fischerstr. 102.  
**Brach**, Emma, vw. Regier.-Rat, Halbestadt 5.  
**Bradke**, Louis, Gerichts-Kanzleigeh. a. D., Hohenzollernstr. 1.  
 — Eduard, Schuhmacher, kl. Fruchtstr. 3.  
 — Carl, Viktualienhdlr., Fürstenwalderstr. 48e.  
**Brambor**, Nikolaus, Arbeiter, Breitestr. 34.  
**Bramigk**, Emil, Amtsgerichtsrat, Bahnhofstr. 25.  
**Brand**, Richard, Kaufmann, in Firma Brand & Bester. Wohnung Junkerstr. 15.  
 — August, Oberlehrer, Fürstenwalderstr. 47c.  
 — Karoline, Witwe, Dresdenerstr. 12a.  
**Brand & Bester**, Destillation, Rum-, Spritz-, Liqueur- u. Essigfabrik u. Cigarrenhandlung, Junkerstr. 15 und gr. Oderstraße 31b. Inhaber Kaufmann Richard Brand und Kaufmann Otto Bester, ☐= 201.  
**Brandeker**, Paul, Arbeiter, Lehmgasse 2.  
**Brandenburg**, Rich., Arbeiter, Collegienstr. 14.  
 — Wilh., Arbeiter, kl. Müllroserstr. 20.  
 — Carl, Fabrikarbeiter, Cüstrinerstr. 37.  
 — Hermann, Ingenieur, Mitinhaber von H. Schulz & Co., Gelbgießerei, Ziegelstr. 14. Wohnung Ziegelstr. 23.  
 — Franz, Töpfer, Bergstr. 55.  
 — Mathilde, verw. Rentier, Bischoffstr. 25.  
 — Friederike, Witwe, Ziegelstr. 23.  
**Ad. Brandenburg Nachf.**, Destillation, Rum- und Liqueurfabrik, Breitestr. 6. Inhaber Emil Schweizer.  
**Brandenburger**, Wilh., Arb., Collegienstr. 16/17.  
**B. Brandes**, Putz-, Mode- und Weißwarenhandlung. Inhaber Johanna Brandes, Prokurist Kaufm. Paul Brandes, Jüdenstr. 15.  
**Brandt**, Wilhelm, Agent, gr. Oderstr. 8.  
 — Reinhold, Arbeiter, Cüstrinerstr. 15b.  
 — Wilh., Bierverleger, Fürstenwalderstr. 48g.

**Brandt**, Rud., Cigarrenmach., Weidendam 3a.  
 — Adolf, Former, Carlstr. 36.  
 — Albert, Kaufmann, Breitestr. 37, ☐= 79.  
 — Wilhelm, Lehrer, Breitestr. 23c.  
 — Johannes, Leutnant, Neuer Markt 7b.  
 — Otto, Lokom.-Heizer, Dresdenerstr. 7.  
 — Oswald, Ober-Postassistent, Friedrichstr. 8.  
 — Friedr., Ober-Telegr.-Assist., Kofstr. 12.  
 — Gust., Postschaffner, Kofmarkt 1.  
 — Herm., Schlosser, gr. Müllroserstr. 20.  
 — Wilh., Schuhmachermstr., Schützenstr. 24.  
 — F., Sergt. u. Arrest-Aufscher, Gartenstr. 3.  
 — Adolph, Steindrucker, Neuer Markt 14.  
 — Eugen, Wachtmstr., Fürstenwalderstr. 35.  
 — Aug., verw. Postverwalter, Görlitzerstr. 22.  
 — Margarethe, Witwe, Croßenerstr. 3.  
**Braun**, Rosa, verw. Arzt, Stiftsplatz 7.  
**Bransch**, Amalie, Witwe, Sandstr. 7.  
**Bräsching**, Reinh., Briefträger, Carlstr. 30.  
**Brasse**, Karl, Arbeiter, kl. Müllroserstr. 26.  
 — Wilh., Arbeiter, Rosenstr. 76.  
 — Herm., Eisendreher, Carlstr. 25.  
 — Friedr., Maurer, Cüstrinerstr. 33b.  
 — Karl, Maurer, Sandstr. 8a.  
 — Karl, Schuhmacher (Zuschneider), Sophienstraße 10d.  
 — Alexander, Zuschneider, Carlstr. 25.  
**Georg Bratsch**, Musikalienhandlung, Nichtstr. 40, ☐= 33.  
**Bratsch**, Anna, Witwe, Nichtstr. 81.  
**Brattke**, Oskar, Glasermstr., Berlinerstr. 8.  
 — Carl, Schuhmachermstr., Berlinerstr. 8.  
**Braß**, Gust., Schuhmacher, gr. Müllroserstr. 49.  
**Brauer**, Julius, Ackerbürger, Sandstr. 8.  
 — Reinhold, Ackerbürger, Kofmarkt 6.  
 — Karl, Arbeiter, Görlitzerstr. 7.  
 — Theod., Bäckerstr., Sonnenburgerstr. 47.  
 — Fritz, Kaufmann, Unger 24.  
 — Fritz, Lehrer, Holzhoffstr. 29.  
 — Karl, Lehrer, Leipzigerstr. 19b.  
 — Oskar, Photograph, gr. Scharrnstr. 39.  
 — Herm., Schuhmachermstr., Carlstr. 6.  
 — Wilh., Schuhmacher, gr. Müllroserstr. 12.  
 — Friedr., Tischler, Jüdenstr. 45.  
 — Pauline, Arbeiterin, Holzhoffstr. 23.  
 — Clara, verw. Proviantmeister, Luckauerstraße 20.  
 — Marie, Rentiere, Bergstr. 54.  
 — Louise, Witwe, Wiesenstr. 1.  
**W. Brauer Nachf.**, Buchdruckerei, gr. Scharrnstr. 22, ☐= 208. Inhaber Dr. Johannes Kleinpaul, Junkerstr. 9.  
**Bräuer**, Herm., Leutnant, Kofmarkt 2.  
 — Louis, Reg.-Präsidial-Sekretär, Theaterstr. 3.  
 — Carl, Schuhmacher, Berlinerstr. 6.  
 — Mathilde, Rentiere, Schulstr. 10.  
**Braun**, Carl, Arbeiter, gr. Müllroserstr. 75.  
 — Ferd., Arbeiter, Bischoffstr. 28.  
 — Heinr., Arbeiter, Cüstrinerstr. 19.  
 — Wilh., Buchbinder, Theaterstr. 4.

- Braun, Ernst**, Eisenbahn=Material.=Verwalter II. Kl., Peizerstr. 3.  
 — Franz, Schneidermstr., Holzmarkt 5.  
 — Friedr., Stuckateur, Neuer Markt 8.  
 — Moïse, Tischler, Grüner Weg 15.  
 — Paul, Tischler, Weidendamm 3.  
 — Johann, Zimmermann, Nichtstr. 28.  
 — Marie, Arbeiterin, Tuchmacherstr. 22.  
 — Amalie, Witwe, Theaterstr. 8.  
 — Christiane, Witwe, Weidendamm 5.  
 — Friederike, Witwe, Fischerstr. 12.  
 — Wilh., Witwe, Forststr. 7.
- v. Braun, Rosalie**, Rentiere, Anger 10.
- Brauner, Viktor**, Maler, Blumenstr. 13 b.  
 — Hedwig, Arbeiterin, Leopoldstr. 5 a.  
 — Bertha, Witwe, Lehmgasse 2.
- Bräuninger, Elisabeth**, Schneiderin, Fischerstr. 43.
- Braunisch, Carl**, Parkettleger, Kofstr. 7.  
 — Wilh., Tischlermstr., Leipzigerstr. 11.
- Brauns, Rob.**, Milchhändler, Beresinchen 5.
- Braunstein, Emil**, Anstreicher, Guben. Mauerstraße 10.
- v. Brause, Otto**, Generalmajor 3. D., Buschmühlenweg 5 a.  
 — Marie, Ehren=Stiftsdame, Stiftsplatz 3.
- Brausewaldt, Franz**, prakt. Zahnarzt, vorm. Assst. a. zahnärztl. Inst. d. Kgl. Univ. Berlin, gr. Scharnstr. 36.
- Brechlin, Ferd.**, Arbeiter, Sandstr. 9.
- Bredemeyer, Leop.**, Drechslermstr., Breitestr. 33.  
 — Conrad, Rentier, Sophienstr. 23.
- Bredow, Arbeiter**, Chausseestr. 4.  
 — Aug., Arbeiter, Rosenstr. 7.  
 — Friedr., Arbeiter, Berlinerstr. 46.  
 — Oskar, Dr., Ober=Reg.=Mat, Halbestadt 4.  
 — Wilhelmine, Waschfrau, Badergasse 2.  
 — Aug., Witwe, Kofmarkt 2.
- Breger, Carl**, Schneidermstr., Carlstr. 25.
- Brehm, Emil**, Bürstenfabrikant, gr. Scharnstr. 26.  
 — Otto, Cigarrenmacher, Rosenstr. 32.  
 — Paul, Malermstr., Kofmarkt 8 a.  
 — Wilh., Malermstr., Nichtstr. 94 95.
- Brehmer, Paul**, Maschinenwärter, gr. Müllroserstraße 57.  
 — A., Restaurateur, Tischekschnow 79.
- Breig, Louise**, Witwe, Wilhelmsplatz 6 9.
- Breitag, C.**, Witwe, Jakobistr. 4.
- Breitenbach, Witwe**, Arbeiterin, Wiesenstr. 12.
- Breitenfeld, Johann**, Schlosser, Magazinplatz 3.
- Breiter, Max**, Generalkommissions= Sekretär, Leipzigerstr. 31.
- Breitfrenz, Gustav**, Rentner, Breitestr. 23 c.  
 — Pauline, Eigentümerin, Breitestr. 39.
- Breitsprecher, Carl**, Gastwirt, Tuchmacherstraße 50 51.
- Brendel, Wilh.**, Arbeiter, Ziegelstr. 18.  
 — Ernst, Oberkellner, Tuchmacherstr. 36.
- Brendler, R.**, Fleischermstr., Fürstenwalderstr. 56.  
 — Ernst, Handelsmann, Kasernenstr. 5.
- Brennecke, Hugo**, Uhrmacher, Lessingstr. 20.
- Brensta, Louise**, vw. Zimmermstr., gr. Müllroserstraße 26.
- Brenste, Bernhard**, Pastor emer., Görlitzerstr. 9.
- Bresau, Wilh.**, Witwe, Wilhelmsplatz 6 9.
- Bresina, Wilh.**, Wildhändler, Tuchmacherstr. 32.
- Breske, Wilh.**, Arbeiter, Cottbusserstr. 1.
- Breske, C.**, Zimmermann, Platz am Carthaus 2 a.
- Bresler, Adolf**, Schneider, gr. Scharnstr. 11.
- Bresler, Wilh.**, Invalide, Schützenstr. 20.  
 — Auguste, Arbeiterin, Berlinerstr. 7.  
 — Emma, Witwe, Eigentümerin, Collegienstr. 6.
- A. Bretag, Kolonialwaren= und Material=**warenhandlung, Kofmarkt 1. Inhaberin Agnes Bretag, verw. Kaufmann.
- Bretag, Ferd.**, Lokomotivführer, Leipzigerstr. 32.  
 — Paul, Tischler, Rosenstr. 9.  
 — Johanna, Witwe, Berlinerstr. 25 26.
- Breter, Oskar**, Oberpostassst., Leipzigerplatz 2 a.
- Breschneider, Adolph**, Arbeiter, Tuchmacherstr. 1.  
 — Otto, Kaufmann, Breitestr. 31.  
 — Louise, Gasthofsbesitzerin, Fürstenwalderstr. 33 a
- Bretting, Rudolf**, Gelbgießer, Sophienstr. 5.
- Brettner, Gustav**, Tischlermstr., Berlinerstr. 7.  
 — Pauline, verw. Tischlermstr., Berlinerstr. 7.  
 — Hermine, Witwe, Schulstr. 17.
- Brethel, Georg**, Maler, Fischerstr. 5 a.
- Breuer, Carl**, Graveur, Tuchmacherstr. 70, Geschäft Schmalzstr. 10.
- Brethner, Eugen**, Maler, Görlitzerstr. 5.
- Briegger, Carl**, Tischler, gr. Müllroserstr. 71.
- Brieje, Wilh.**, Arbeiter, Sophienstr. 9.  
 — Heinr., Kaufmann, in Firma J. S. Huth & Co., Destillation, Rum=, Sprit= und Liqueurfabrik, gr. Scharnstr. 77 78.
- Briesemeister, Ernst**, Arbeiter, Dresdenerstr. 21.  
 — Gustav, Arbeiter, Sonnenburgerstr. 16.  
 — Wilh., Arbeiter, Schützenstr. 8.  
 — Ludwig, Eigentümer, gr. Müllroserstr. 83.  
 — Wilh., Handelsmann, Sonnenburgerstr. 31.  
 — Ferdinand, Rentier, Kurzestr. 3.
- Briesenick, Paul**, Postschaffner, Berlinerstr. 51.
- Brilke, Henriette**, Stadtrame, Sandstr. 5.  
 — Marie, Witwe, Sophienstr. 6.
- Brill, Heinr., Dr.**, Stabsarzt, Fürstenwalderstr. 49 c.  
 — Louise, Schneiderin, Carlstr. 21 a.
- Brinkmann, Wilh.**, Betriebssekretär, gr. Müllroserstr. 63 d.
- Brisch, Gustav**, Arbeiter, Nichtstr. 83 84.
- Britschke, Marie**, Gemüsehdl., gr. Müllroserstr. 49.
- Brix, Adolf**, Wurst= und Fleischwarengeschäft, Rosenstr. 70.  
 — Anna, Wäscherin, Rosenstr. 30.
- Brochlos, Max**, Arbeiter, Chausseestr. 10.  
 — Caroline, Plätterin, Schmiedegasse 2.
- Brochowski, August**, Bäckerstr., Judenstr. 9.
- Brock, Robert**, Schuhmacherstr., Fischerstr. 66 67.  
 — Friederike, verw. Kaufmann, Nichtstr. 43.  
 — Flora, Rentiere, Judenstr. 8.
- Brockenhagen, Gust.**, Arbeiter, Fürstenwalderstraße 17.

- Brockhoff**, Johanna, Geschirrhändlerin, gr. Oderstr. 40.
- Brockmann & Baresel**, Herrengarderobehandlung, Regierungsstr. 19. Inhaber Kaufmann Moriz Brockmann, Theaterstr. 2 und Kaufmann Franz Baresel, Anger 7.
- Broda**, Michael, Arbeiter, Fischerstr. 34.
- Bröde**, Marie, Blätterin, Rosenstr. 21.
- Brödemann**, Johannes, Zahlmstr., Gubenerstr. 21.
- Brody**, Max, Arbeiter, Bergstr. 23.  
— Rieke, Händlerin, Badergasse 4.
- Brodzina**, Marie, Witwe, Halbestadt 17.
- L. Broh**, An- und Verkauf von Grundstücken für eigene Rechnung und in Kommission, Breitestr. 30. Inhaber Lewin Broh.
- Broh**, Samuel, Tuchmacherstr. 13.  
— Joseph, Handelsmann, Nichtstr. 80.  
— Carl, Kaufmann, Nichtstr. 43.
- Broschwitz**, Wilh., Invalide, Jacobistr. 5.
- Brose**, Aug., Arbeiter, gr. Müllroserstr. 56.  
— Heinr., Arbeiter, Beresinchen 5.  
— Georg, Kanzleibeamter, Görlitzerstr. 27.  
— Carl, Schneidermeister, Rosenstr. 73.  
— Carl, Schuhmacher, Rosenstr. 42.
- Broßig**, Franz, Arbeiter, Leopoldstr. 9.
- Bruchmüller**, Otto, Reg.-Schr., Karlstr. 17.
- Bruck**, August, Schmied, Schmalzstr. 3.
- Brucke**, Karl, Arbeiter, Sandstr. 9a.  
— Wilh., Arbeiterin, Berlinerstr. 36.
- Brückert**, Gust., Arbeiter, Leipzigerstr. 27.
- Brückmann**, Carl, Arbeiter, Magazinplatz 1.  
— Richard, Arbeiter, Leopoldstr. 8.  
— Louis, Schlosser, Wasserstr. 1.  
— Hugo, Tapezierermstr., Junferstr. 20.  
— Carl, Töpfer, Luckauerstr. 1.  
— Marie, Fräulein, Koffstr. 12.
- Brückner**, Theod., Schlossermstr., Anger 7.  
— Wilh., Schuldienner und Feuerwehrmann, Leipzigerplatz 1b.  
— Christine, Rentiere, Fürstenwalderstr. 1.  
— Augustine, Witwe, gr. Oderstr. 66.  
— Johanna, Wollwarenhändlerin, Regierungsstraße 22. Geschäft gr. Scharrnstr. 60.
- Brudöhl**, Paul, Feilenhauermstr., Tuchmacherstraße 20.  
— Friedrich, Invalide, Gubenerstr. 20.  
— Helene, Schneiderin, Nichtstr. 30.
- Brühl**, Karl, Rentier, Fürstenwalderstr. 3.
- Bruhn**, Heinr., Arbeiter, gr. Müllroserstr. 38.  
— Fritz, Kaufmann, Theaterstr. 2.
- Brülke**, Gottfr., Arbeiter, Fürstenwalderstr. 43.
- Brüll**, Emilie, Witwe, Kellenspring 7.8.
- Brüllke**, Ernst, Schmied, Rosenstr. 40.
- Brumm**, Friedrich, Arbeiter, Cüstrinerstr. 17.
- Brummack**, Ferd., Arbeiter, kl. Scharrnstr. 4.  
— Marie, Witwe, Arbeiterin, Tscheschnower Oberweg 3.  
— Sophie, Witwe, gr. Müllroserstr. 66.
- Brummak**, August, Handelsmann, Tuchmacherstraße 14.
- Brumme**, Carl, Lehrer, Leipzigerstr. 27.
- Brümmleef**, Phil., Oberpostdirektionssekretär, Stiftsplatz 7.
- Brüning**, Gustav, Arbeiter, Bergstr. 1.  
— Christian, Bremser, Leipzigerstr. 6.  
— Franz, Kutscher, Hanewald 2.  
— Erich, Postassistent, Croßenerstr. 5.  
— Wilh., Restaurateur, Koffmarkt 11.
- Brünisch**, Paul, Maler, Linden 9.  
— Wilh., Schuhmacher, Louisenstr. 3.
- Brunn**, Robert, in Firma Neue Amsterdamer Kaffee-Lagerer, Bischofstraße 18, Wohnung gr. Oderstr. 31b.
- Brunner**, Joh., Sekretär des Central-Verbands der Preuß. Dampfkessel-Ueberrwachungs-Vereine, Buschmühlenweg 6.  
— Rudolf, Uhrmacher, Nichtstr. 23.
- Brunst**, Emma, Strickerin, gr. Müllroserstr. 9.
- Brunzel**, Wilh., Stat.-Assistent, Linden 9.
- Brunzlow**, Gust., Arbeiter, Luckauerstr. 10.  
— Robert, Oberstleutnant z. D., Croßenerstr. 8.
- Brüsch**, Carl, Arbeiter, gr. Scharrnstr. 5.  
— Theod., Bremser, gr. Müllroserstr. 54/55.
- Bruse**, August, Arbeiter, Beeskowerstr. 10.  
— Bernh., Kesselschmiedemstr., Mittelstr. 13.
- Brüßow**, Karl, Lackierer, kl. Oderstr. 4/5.
- Brust**, Franz, Maurermstr., Breitestr. 1.  
— Wilh., Rentier, Carlstr. 33.
- Brutschke**, P., Bäckerstr., Fürstenwalderstr. 58.  
— Wilh., Gutsbes., Fürstenwalderstr. 49a.  
— Albert, Rentier, Fürstenwalderstr. 58.
- Brychen**, Franz, Arbeiter, Tuchmacherstr. 22.  
— Christian, Lohndiener, Park 4.
- Buback**, Cäcilie, Witwe, Rosenstr. 44.
- Bubole**, Stephan, Schuhmacher, Nichtstr. 94/95.
- Wilhelm Buch**, Destillation und Schankwirtschaft, Nichtstr. 17.
- Buch**, Joh., Depart.-Tierarzt, Halbestadt 34.  
— Hermann, Schuhmacher, Fischerstr. 51a.  
— Wilhelmine, Rentiere, Nichtstr. 17.
- Bücher**, Carl, Kunst- und Handelsgärtner, Bergstr. 13.
- Buchheim**, Joh., Sekretär, Thilestr. 7.
- Buchholz**, Carl, Arbeiter, Breitestr. 5.  
— Wilhelm, Arbeiter, Berlinerstr. 52.  
— Wilhelm, Arbeiter, gr. Müllroserstr. 63c.  
— Wilh., Arbeiter, gr. Scharrnstr. 31.  
— Wilh., Bremser, gr. Müllroserstr. 63e.  
— Leo, Friseur, Geschäft Oberkirchplatz 6, Wohnung kl. Oderstr. 10.  
— Wilh., Hauptmann, Croßenerstr. 11.  
— August, Kohlenhändler, Theaterstr. 6.  
— Robert, Kontrollbeamter, Ziegelstr. 11.  
— Aug., Landgerichtsassistent, Nichtstr. 42.  
— Wilh., Landwirt, Nichtstr. 60.  
— Herm., Maler, Rosenstr. 61.  
— Ferd., Maurer, Koffmarkt 22.  
— Ludwig, Postschaffner, Leipzigerstr. 11.  
— Herm., Schaffner, Ebertstr. 14.  
— Gust., Schmied, Gelbe Presse 2.

- Buchholz**, Wilh., Arbeiterin, Sonnenburgerstr. 50.  
 — Therese, Aufwartefrau, Berlinerstr. 3 4.  
 — Caroline, Privatierin, Park 9.  
 — Laura, Privatierin, Park 9.  
 — Pauline, Privatierin, Gubenerstr. 39.  
 — Karoline, Witwe, Nichtstr. 81.  
 — Minna, Witwe, Sonnenburgerstr. 65.
- Büchner**, Ad., Lederfabrikant, Nichtstr. 25.  
 — Max, Schneider, Gubenerstr. 36.  
 — Henriette, Rentiere, Gubenerstr. 36.
- Bucht**, Karl, Schuhmacher, fl. Fruchtstr. 1.
- Buchwald**, Max, Porzellanmaler, Thilestr. 4.  
 — Herm., Schuhmachermstr., Hanewald 2.  
 — Oskar, Schuhmacher, Carlstr. 28.  
 — Otto, Schuhmacher, Görlitzerstr. 1.  
 — Hedw., verw. Pastor, Buschmühlenweg 7.  
 — Anna, Witwe, Dresdenerstr. 6.  
 — Lina, Witwe, Wilhelmsplatz 6 9.  
 — Wilh., Witwe, Bischofstr. 28.
- Buchwaldt**, Friedr., Arbeiter, Wiesenstr. 5b.
- Buchwalter**, Gust., Arbeiter, Luckauerstr. 21.
- Buckwitz**, Aug., Eigent., Tschekyschn. Oberw. 11a.
- Budach**, Gottlieb, Eigent., Dresdenerstr. 2.  
 — Paul, Sergeant, Fürstenwalderstr. 38.  
 — Marie, Schneiderin, gr. Scharnstr. 37.
- Budack**, Wilh., Fuhrmann, Leb. Mauerstr. 11.  
 — Karl, Kesselheizer, gr. Müllroferstr. 82.  
 — Wilh., Tapezierer, Berlinerstr. 42.  
 — Ernestine, Witwe, Berlinerstr. 23.
- v. Buddenbrock**, Anna, Freisrau, Ebertusstr. 14.
- Budemann**, Ernst, Arbeiter, gr. Müllroferstr. 14.
- Buder**, Hugo, Aufseher, Am Graben 2.  
 — Gottl., Tischlermstr., gr. Müllroferstr. 73.  
 — Caroline, Wäscherin, Leipzigerstr. 16.
- Budich**, Minna, Plätterin, Görlitzerstr. 11.  
 — Emilie, Witwe, Berlinerstr. 40.
- Budig**, Gotthold, Ergelbauer, Fürstenwalderstr. 20
- Budoch**, Gust., Stellmachermstr., Berlinerstr. 38.  
 — Paul, Tischlermstr., Nichtstr. 28.
- Bufe**, Karl, Arbeiter, gr. Müllroferstr. 81.  
 — Herm., Lokomotivheizer, Leipzigerstr. 4.
- Buggisch**, Wilh., Agent, gr. Scharnstr. 31.  
 — Friedr., Arbeiter, gr. Müllroferstr. 83.  
 — Marie, Witwe, Breitestr. 23a.
- Bugiel**, Franz, Kaufmann, Mittelstr. 21.
- Buhl**, Fritz, Hilfsheizer, Carlstr. 14.  
 — Gust., Tischler, Fischerstr. 24 25.  
 — Rich., Tischler, Linden 1.
- Bühler**, Jul., Pinselfabrikant, Nichtstr. 91.  
 — Arthur, Pinselfabrikant, gr. Scharnstr. 29.
- Bühning**, Gottlieb, Handelsm., Nichtstr. 67.  
 — Friedr., Steuerbeamter, Croßenerstr. 25a.
- Buck**, Max, Restaurateur, Leipzigerstr. 25.
- Bukowizki**, Joh., Hausdiener, Fürstenwalderstr. 51 52.
- Bukowski**, Emil, Arbeiter, gr. Müllroferstr. 48.
- Bulian**, Wilh., Schmied, Görlitzerstr. 15.
- Bullack**, Ad., Postschaffner, Gubenerstr. 21.
- Bülow**, Gust., Maler, Rosenstr. 42.  
 — Emilie, Plätterin, Kellenpring 3 4.
- Bülow**, Marie, Witwe, Sonnenburgerstr. 2.
- v. Bülow**, Edgar, Hauptmann, Lessingstr. 2.
- Bulze**, Eduard, Bäcker, Leb. Mauerstr. 5.
- Bundermann**, Charl., Witwe, gr. Scharnstr. 17.
- Bunge**, Joh., Fleischermstr., Tuchmacherstr. 33.  
 — Fritz, Handelsmann, An der Seidenfabrik 2.  
 — Emilie, Witwe, Tunnelstr. 8.  
 — Marie, Witwe, Tuchmacherstr. 33.
- Bünger**, Joh., Lehrer, Nichtstr. 29.  
 — Ernst, Rentier, Buschmühlenweg 10.
- Bunf**, Aug., Arbeiter, Gelbe Presse 6a.  
 — Ernst, Schmied, gr. Müllroferstr. 48.
- Bunke**, Konstantin, Arbeiter, Berlinerstr. 1.
- Buntschuh**, Carl, Arbeiter, Sonnenburgerstr. 42.  
 — Wilh., Cigarrenmacher, Schützenstr. 1.
- Bunzel**, Heimr., Arbeiter, Fürstenwalderstr. 33d.  
 — Auguste, Witwe, Halbestadt 24.
- Burchard**, Jul., Schneidermstr., Neuer Markt 7a.
- Burchardt**, Jul., Schneider, Schützenstr. 24.
- Bürckenhagen**, Anna, Witwe, Arbeiterin, Fischerstr. 93.
- Burchardt**, Charlotte, verw. Büchsenmacher, Louisestr. 6.
- Burde**, Aug., Arbeiter, Hohenzollernstr. 5.  
 — Herm., Arbeiter, Cüstrinerstr. 15a.  
 — Herm., Arbeiter, Roßmarkt 3.  
 — Karl, Arbeiter, Roßmarkt 27.  
 — Ernst, Invalide, Holzmarkt 5.  
 — Aug., Lokomotivheizer, Leipzigerstr. 23b.  
 — Otto, Maurer, Buschmühlenweg 30.  
 — Carl, Postschaffner, Neuer Markt 1.  
 — Wilhelmine, Arbeiterin, Thilestr. 1.
- Burek**, Joseph, Arbeiter, Blumenstr. 12a.
- Burgemeister**, Albert, Eigentümer, Tschekyschn. Oberweg 12a.  
 — Witwe, gr. Oderstr. 20.
- Bürger**, Aug., Invalide, Sonnenburgerstr. 26.  
 — Aug., Schmied, Luckauerstr. 10.  
 — Herm., Wächter, Leipzigerstr. 19.  
 — Auguste, Arbeiterin, Croßenerstr. 24.  
 — Marianne, verw. Betriebssekretär, Dresdenerstraße 6.  
 — Jda, Näherin, Leipzigerstr. 30.  
 — Ernestine, verw. Ober-Telegraphen-Assistent, Leipzigerstr. 6.
- Burgert**, Wilh., Arbeiter, Wilhelmsplatz 24.
- Burghardt**, Carl, Restaurateur (Friedrichshöhe), Gubenerstr. 20.  
 — Marie, Witwe, Fischerstr. 11.
- v. Burgsdorff**, Bertha, Fräulein, Linden 3.
- Burfardt**, Oskar, Rentner, Leipzigerstr. 23b.
- Burfakny**, Georg, Droschkenufhrherr, Sophienstraße 12.
- Bürckenhagen**, Herm., Schlosser, Cüstrinerstr. 22.
- Burfert**, Alois, General-Agent, gr. Oderstr. 17.
- Burfhardt**, Bruno, Hutmacher, Fürstenwalderstraße 10.  
 — Paul, Stereotypenr., gr. Müllroferstr. 33.  
 — Friederike, Fr., Rentiere, Gubenerstr. 1.
- Bürkner**, Otto, Schlosser, Görlitzerstr. 1.

**Burfowski**, Mathias, Tagelöhner, Bergstr. 34.  
**Burmann**, Witwe, Näherin, kl. Müllroserstr. 1.  
**Burmester**, Cäcilie, Rentnerin, Linden 22/23.  
**Burmann**, Ferd., Arbeiter, Görlitzerstr. 21.  
 — Karl, Arbeiter, Magazinplatz 3.  
**Bursche**, Paul, Ackerbürger, Sonnenburgerstr. 16.  
 — Wilh., Ackerbürger, Kurzestr. 2.  
**Burtchen**, Ernst, Steinseher, Neuer Markt 5c.  
 — Albertine, Witwe, Leipzigerstr. 13.  
**Busack**, Paul, Schneider, Fischerstr. 2.  
**Busch**, Arbeiter, gr. Scharnstr. 59.  
 — Aug., Arbeiter, Ruhnen 13.  
 — Ernst, Arbeiter, Louisenstr. 3.  
 — Ferdin., Arbeiter, Roßmarkt 16.  
 — Wilh., Arbeiter, Breitestr. 14.  
 — Hans, Dr., Assistenzarzt, Fürstenwalderstr. 34.  
 — Ferdin., Hilfsklademstr., gr. Müllroserstr. 63a.  
 — Carl, Maurer, Tzscheßsch. Oberweg 11.  
 — Heinr., Rentier, Leipzigerstr. 17b.  
 — Herm., Sattler, Tuchmacherstr. 27.  
 — Bertha, Arbeiterin, Sandstr. 6.  
 — Witwe, Aufwärterin, Bischofstr. 3.  
 — Anna, Rentiere, Witwe, Linden 8.  
 — Caroline, Witwe, Croßenerstr. 26b.  
 — Ernestine, Witwe, Kurzestr. 4.  
 — Louise, Witwe, Carlstr. 8.  
**Busenius**, Fritz, Postschaffner, Fürstenwalderstr. 57.  
**Busse**, Alb., Bauischlosserei, Tuchmacherstr. 32.  
 — Wilh., pens. Gendarm, Blumenstr. 5.  
 — Carl, Hauptmann, Croßenerstr. 9.  
 — A., Invalide, Breitestr. 20.  
 — Rudolph, Rentenempfänger, Sophienstr. 19.  
 — Ernst, Vicesfeldwebel, Logenstr. 9/10.  
 — Jul., Zugführer a. D., Kellenspring 3/4.  
**Busselt**, Paul, Schlosser, Sophienstr. 9.  
**Bußmann**, Carl, Gärtnereibesitzer, Blumenstraße 6. Geschäftslokal Nichtstr. 63.  
 — Carl, Möbel-Spediteur, Breitestr. 5.  
 — Sophie, sep. Bäckerin, Wilhelmsplatz 6/9.  
**Bütow**, Theodor, Kaufmann, Nichtstr. 7.  
**Hermann Butschke**, Kolonial- u. Materialwaren-Handlung, vorm. H. Thonke, Berlinerstr. 5, ☒ 195.  
**Butter**, Jul., Schuhmachermstr., Tuchmachstr. 19.  
**Bütter**, Gustav, Schneidermstr., Rosenstr. 62.  
**Butterlin**, Clara, verw. Kapitän = Leutnant, Gubenerstr. 1.  
**Butting**, Ernst, Arbeiter, Taubenstr. 1.  
 — Karl, Heizer, Bergstr. 23.  
 — Carl, Tapezierer, Hanewald 3.  
 — Karoline, Arbeiterin, Berlinerstr. 30.  
**Büttner**, Christian, Arbeiter, Holzhoffstr. 32.  
 — Friedr., Arbeiter, Blumenstr. 13a.  
 — Karl, Arbeiter, Holzhoffstr. 24.  
 — Wilh., Arbeiter, gr. Müllroserstr. 49.  
 — Aug., Magistratsbote a. D., kl. Scharnstr. 15.  
 — Aug., Schuhmachermstr., Peizerstr. 5.  
 — Franz, Tischler, Tuchmacherstr. 8.  
 — Ernst, Ziegelinstr., Bergstr. 25.

**Büttner**, Wilhelmine, Aufwärterin, Leb. Mauerstraße 7/8.  
 — Auguste, Witwe, Kellenspring 11.  
**Buzin**, Auguste, Witwe, Tuchmacherstr. 19.  
**Buzbaum**, G., Kaufmann, Peizerstr. 3.  
 — Eduard, Schneidermstr., gr. Scharnstr. 3.  
 — Friederike, verw. Schuhmachermstr., große Scharnstr. 3.  
**Byck**, Friedr., Restaurateur, Beeskowerstr. 9.

## C.

**Callas**, Otto, Fleischerinstr., Fischerstr. 21.  
**Callembach**, Aug., Witwe, Gubenerstr. 40.  
**Callies**, David, Arbeiter, Schützenstr. 2.  
 — Georg, Kaufmann, kl. Scharnstr. 1/2.  
 — Gust., Postpackmstr., Mühlengasse 1.  
**Callmeyer**, A., v. Amtsgerichts., Halbestadt 12.  
**Calson**, Dorothea, pens. Lehrerin, Gubenerstr. 21c.  
**Camin & Neumann**, Maschinenbauanstalt und Eisengießerei, Leopoldstr. 2. Inhaber Fabrikbesitzer Wilhelm Collath und Ingenieur Otto Benz. Procurist Kaufmann Wilhelm Wolter, ☒ 68.  
**Cauter**, Oscar, Postrat, Breitestr. 15.  
**Carl Caplick**, Bergwerksbesitz., Halbestadt 14. Inhaber Frau Kaufmann Borkenstein.  
**Cardinal von Widdern**, Gust., Oberst a. D., Halbestadt 2.  
**Carl**, Aug., Büchsenmacher, gr. Fruchtstr. 8a.  
 — Theodor, Dreher, Dresdenerstr. 16.  
 — Reinh., Schlosser, Görlitzerstr. 22.  
 — Henriette, Witwe, Görlitzerstr. 22.  
**Graf Carmer**, Max, Generalmajor 3. D., Fürstenwalderstr. 60.  
**Carras**, Carl, Former, Cüstrinerstr. 37.  
 — Wilh., Witwe, Cüstrinerstr. 37.  
**Carthaus u. Carthausbad** am Ende der Linden, Carthausbad-Restaurant (Inhaber R. Harder), ☒ 20.  
**Carus**, Ernst, Rentier, Sophienstr. 22.  
 — Marie, Rentiere, Stiftsplatz 11.  
**Casino**, Civil-, Wilhelmsplatz 2.  
 — für die Offiziere des Leibgrenadier-Regts. König Friedrich Wilhelm III. (1. Brandenburg.) Nr. 8, Kaserne Logenstr. 9/10.  
 — für die Offiziere des Grenadier-Regiments Prinz Carl von Preußen (2. Brandenburg.) Nr. 12, Kaserne Fürstenwalderstr. 34.  
 — für die Offiziere der 5. Feld-Artillerie-Brigade, Feld-Artillerie-Regiment Nr. 18 u. I. Abteilung des Feld-Artillerie-Regts. Nr. 54, Roßstr. 10.  
 — für die Offiziere des Telegraphen-Bataillons Nr. 2, Wilhelmsplatz 2.  
**Casper**, Carl, Zimmermann, Mittelstr. 15.  
**Cato**, Carl, Güterexpedient, Leipzigerstr. 17b.  
**Cattien**, Hedwig, Rentiere, Regierungsstr. 10.

**Cavalier**, Louise, Handarbeits-Lehrerin, Fürstenwalderstr. 3.

**Central-Bazar Joseph Litten**. Inhaber Kaufmann Joseph Litten. Schmalzstraße 15/16.

**Central-Butter-Halle G. R. Polzin**, Eier-, Butter- und Käsegeschäft, Breitestr. 15, ☞ 187, Oderstr. 38, Dresdenerstr. 19 und Regierungsstr. 15. Inhaber Kaufmann Robert Polzin.

**Chalke**, Wilh., Arbeiter, Blumenstr. 14.

**v. Chamier**, Fritz, Major a. D., Fürstenwalderstr. 1.

**Charett**, Ferdinand, kl. Fruchtstr. 3a.

**Charles**, Wilh., Arbeiter, Schulstr. 9.

**Charlet**, Rob., Ackerbürger, Sonnenburgerstr. 11.  
— Wilh., Böttchermstr., Jakobistr. 9.  
— Rudolf, Maler, Linden 1.  
— Otto, Schriftsetzer, Schützenstr. 3.  
— Wilh., Tischler, Berlinerstr. 23.  
— Wilh., Waschfrau, Lebuser Mauerstr. 7 8.

**Charlier**, Joh., Hoboist, Dresdenerstr. 19.  
— Hulda, verw. Pastor, gr. Müllroserstr. 57.

**Chasseret**, Minna, Gesindeverm., Tuchmachstr. 3.

**Chausseebau-Gesellschaft Frankfurt a. D. — Buschmühle**. Direktor Fabrikbesitzer Max Noack, Berlinerstr. 17/18.

**Chedor**, Julius, Arbeiter, Breitestr. 34.

**Chemische Fabrik Frankfurt a. D.**, G. m. b. H., kl. Cüstrinerstr. 2. Geschäftsführer Dr. Hugo Biermann u. Kaufmann Julius Stadlander jun., ☞ 266.

**v. d. Chevallerie**, Max, Oberleutnant, Fürstenwalderstr. 49c.

**Christ**, Odo, Hausbesitzer u. Kartoffelhändler, Ziegelstr. 36.  
— Richard, Lokomotivheizer, Carlstr. 30.  
— Alfred, Maurer, gr. Müllroserstr. 9.  
— Aug., verw. Stadtbaurat, Theaterstr. 1.

**Christauscheck**, Paul, Schuhmacher, gr. Müllroserstr. 17.

**Christen**, Joseph, Arbeiter, Tuchmacherstr. 44.

**Christian**, Heinrich, Bahnmeister, Briefenerstr. 2.  
— Richard, Stations-Assistent, Leipzigerstr. 23e.

**Christmann**, Therese, vw. Pfarrer, Nichtstr. 34.

**Christoph**, Friedr., Lohndiener, Fürstenwalderstraße 48d.  
— Gottfried, Schankwirt, Breitestr. 29.  
— Louise, verw. Hauptlehrer, Gubenerstr. 2.  
— Toni, Lehrerin, Gubenerstr. 2.  
— Elise, Zeichenlehrerin, Gubenerstr. 2.

**Christophel**, Karl, Arbeiter, Fischerstr. 34.  
— Hugo, Kaufmann, in Firma Adolph Schulz Söhne, Eisen- und Kurzwaren-Handlung en gros & en detail, Oderstraße 24, Wohnung Zimmerstr. 3.  
— Aug., Rentier, Buschmühlenweg 10.

**Christow**, Aug., Arbeiter, Leipzigerstr. 21.

**v. Chrzanowski**, Stefan, königlicher Hauptsteueramts-Assistent, Brückthorstr. 5.

**Chudalla**, Emil, Schuhmacher, Tuchmacherstr. 11.

**Cichocky**, Joseph, Wagenwärter, Carlstr. 4.

**Cichorski**, L., Rentiere, Sophienstr. 3b.

**Cichoszewski**, Anton, Schuhmachermeister, gr. Oderstr. 10.

**Cieplik**, Johann, Arbeiter, Bergstr. 66.

**Cierpinski**, Carl, Lokomotivführer, Carlstr. 31.

**Ciecielski**, Ludwig, Arbeiter, Badergasse 5.

**Clair**, Albert, Kutscher, Regierungsstr. 1.

**Clamann**, Gustav, Affekuranz- u. Hypothekengeschäft, Nichtstr. 49. Wohnung Breitestraße 2.

**Gustav Clamann, Nachf.**, Tabak- und Cigarren-Fabrik, Nichtstr. 49, ☞ 30. Inhaber Kaufmann L. A. Schulz.

**Claus**, Dr. Adolf, Oberlehrer, Fürstenwalderstraße 60.

**Clausius**, Adam, Restaurateur, Sophienstr. 10.

**Cleinow**, Joachim, Leutnant, Lessingstr. 14.

**Clemens**, Karl, Arbeiter, Schützenstr. 19.

**Cloninger**, Marie, Rentiere, Buschmühlenweg 9.

**G. M. Cohn**, Manufaktur baumwollener, halbwollener und wollener Stoffe en gros, Bischofstr. 18. Inhaber Kaufmann Salomon Cohn. Wohnung Halbestadt 2. Prokurist Kaufmann Aron Gradenwitz.

**Cohn**, Wolf, Rosenstr. 58.  
— Aug., Arbeiter, Bergstraße 6.  
— Siegmund, Handelsmann, Schmalzstr. 11.  
— Hermann, Kaufmann, in Firma Welthaus Hermann Cohn, Herren u. Knaben-Garbenhandlung, Jüdenstr. 7.  
— Julius, Rohhäutehändler, Fischerstr. 97.  
— Sarah, Handelsfrau, gr. Scharrnstr. 63.  
— Hulda, Rentiere, Jakobistr. 4.  
— Anna, Witwe, Breitestr. 7.  
— Marianne, Witwe, Nichtstr. 41.

**Cosberg**, Sophie, Witwe, Nichtstr. 80.

**v. Collani**, Edgar, Leutnant, Croßenerstr. 10.

**Fr. Collath**, Möbel- u. Spiegelrahmen-Fabrik, Journier-, Schneide- u. Fräse-Anstalt, Uferstr. 1., ☞ 264. Inhaber Fritz Collath.

**Collath**, Wilh., in Firma G. Teschner & Co., Gewehr- u. Patronenfabrik, Croßenerstr. 18. u. Mitinhaber von Camin & Neumann, Maschinenbau-Anstalt u. Eisengießerei, Leopoldstr. 2, Wohnung Croßenerstr. 18.  
— Paul, Gewehrfabrikant, Croßenerstr. 22.

**v. Coelln**, Emil, Markscheider, Theaterstr. 5.

**Compart**, Ad., Handelsmann, gr. Scharrnstraße 24.

**Conrad**, Herm., Arbeiter, Holzhoßstr. 14.  
— Karl, Arbeiter, Berlinerstr. 28.  
— Eugen, Barbier, Fischerstr. 90.  
— Wilh., Barbier, Dresdenerstr. 12a.  
— Paul, Fleischerstr., Cüstrinerstr. 33c.  
— Paul, Sergeant, Fürstenwalderstr. 34.  
— Aug., Viehhändler, Tuchmacherstr. 48.  
— Wilh., verw. Güter-Expedit., kl. Oderstr. 2.

- Consentius**, Alma, Rentiere, Halbestadt 5.  
**Contag**, Fritz, Abfuhrinstitut „Ceres“, Cüstrinerstraße 44, ☒ 199.  
**Cornelius**, Leutnant, Fürstenwalderstr. 17.  
**B. Coßmann**, Technisches u. elektrotechn. Geschäft, Telephon-Anlagen, Elektrische Beleuchtung, Bahnhofstr. 1, ☒ 149. Inh. Bernhard Coßmann.  
 — Carl, Maler, gr. Scharrnstr. 14.  
**Cremer**, Stephan, Reisender, Görlitzerstr. 14.  
**Crohn**, L., Galanterie- u. Spielwarenhandlg., Jüdenstr. 8.  
**Czada**, Franz, Werkmeister, Theaterstr. 4.  
**Czecior**, Valentin, Schuhmacher, Tschekschn. Oberweg 15b.  
**Czepik**, Anton, Arbeiter, Forststr. 3.  
**Czimming**, Helene, Nichtstr. 77.

## D.

- Dabruck**, Heinr., Kaserneninspektor, Crossenerstraße 10.  
**Dachs**, Carl, Schuhmachermstr., Bischofstr. 7.  
**Dachwitz**, Gustav, Stellmacher, Fischerstr. 51.  
**Dahlbock**, Wilh., Arbeiter, gr. Müllroserstr. 16.  
 — Marie, Arbeiterin, Schützenstr. 5.  
**Dahlke**, Wilhelmine, Näherin, Bergstr. 66.  
**Dahlmeier**, Aug., Arbeiter, Fischerstr. 34.  
**Dahms**, August, Schuhmacher, Lebuser Mauerstraße 7/8.  
**Dahn**, Auguste, Witwe, Wilhelmsplatz 5.  
**Dähne**, Rudolf, Kupferwarenfabrikant, in Firma Carl Deckart Nachf., Berlinerstr. 52.  
**Dafe**, Carl, Tischlermstr., Bergstr. 8, Tischlerei Chauffeestr. 4.  
 — Ferdinand, Tischlermstr., Berlinerstr. 25/26.  
**Daleiten**, Franz, Arbeiter, Sophienstr. 10d.  
**Dalibor**, Otto, Lokomotivheizer, Görlitzerstr. 22.  
 — Paul, Schuhmacher, Cottbusserstr. 1.  
 — Emma, Witwe, Peiserstr. 9.  
**Dalichow**, Gust., Rentier, Lessingstr. 15.  
**Dallmer**, Leutnant, Fürstenwalderstr. 48f.  
 — Adele, verw. Oberstleutnant, Zimmerstr. 4.  
**Dallwitz**, Bernhard, Kaufmann, in Firma Adolph Schulz Söhne, Eisen- u. Kurzwarenhandlung en gros und en détail, Dderstr. 24.  
**Dalmer**, Max, Postassistent, Jüdenstr. 4/5.  
 — Minna, sep. Schriftfeger, Jüdenstr. 4/5.  
**Dalsky**, Julius, Schuhmachermstr., Nichtstraße 30.  
**v. Dambrowski**, Hugo, Crossenerstr. 9.  
**Alb. Damcke & Co.**, Parfett- u. Eichenstab-Fußboden-Fabrik, sowie Bautischlerei, Leipzigerstr. 11. Inhaber Kaufm. Siegfried u. Ludwig Schlesinger, beide in Wilmersdorf.  
**Dames**, Paul, Justizrat u. Divisions-Auditeur, Hohenzollernstr. 7.  
**Damitz**, Aug., Altfeiler, Tschekschn. Oberweg 11c.  
 — Gust., Bautechniker, Buschmühlenweg 9.  
**Damm**, Heinr., Oberpostsekretär, Ferdinandsstr. 6.  
 — Aug., Schmied, Tunnelstr. 4.  
 — Lyda, verw. Berginspektor, Schmalzstr. 9.  
**Dammann**, Ernestine, verw. Stadtrat, Gubenerstraße 21b.  
**Fr. Dammann & Bach**, Ofen- u. Glasur-fabrik, Beestowerstr. 13. Inhaber Kaufmann Julius Cohn in Fürstenwalde.  
**Dammash**, Karl, Arbeiter, Dresdenerstr. 17.  
 — Adolf, Bäckerstr., Linden 9.  
 — August, Lademstr., Fischerstr. 68.  
**Dammashke**, Herm., Schuhmacher, Brückthorstr. 10.  
 — Max, Stations-Diätar, Lessingstr. 12.  
**Dammcke**, Gustav, Schlosser, Bahnbauergasse 1.  
**Dammshneider**, Charlotte, Ackerbürgerin, Witwe, Cüstrinerstr. 16.  
**Dampfert**, Auguste, Arbeiterin, Breitestr. 25.  
**Dampfmühle S. Wolff**, Holzmarkt 3. Inhaber Max Saur.  
**Damschke**, Henriette, Arbeiterin, gr. Müllroserstr. 9.  
**D. Dancker**, Tapetenhandlung, Nichtstr. 85. Inhaber Malermstr. Oskar Dancker.  
**Daniel**, Pauline, verw. Kaufmann, Rentiere, gr. Scharrnstr. 53.  
**Danker**, Wilh., Polizeizeugeant, gr. Oderstr. 36.  
**Dankhoff**, Rentiere, Wilhelmsplatz 23.  
**Dannacker**, Gustav, Schuldienner, Ziegelstr. 6/7.  
**Dannehl**, Hedwig, ärztlich geprüfte Masseuse u. Krankenpflegerin, Theaterstr. 5.  
**Dannenberg**, Max, Bildhauer, Holzhofstr. 10.  
**Danziger**, Joseph, Synagogen-Beamter, Tuchmacherstr. 59.  
**Dardanellen**, Berlinerstr. 1 und 52.  
**Daske**, Heinr., Arbeiter, Tuchmacherstr. 42.  
 — Wilh., Arbeiter, kl. Fruchtstr. 3a.  
 — A., Witwe, Arbeiterin, Rosenstr. 93.  
 — Wilhelmine, Arbeiterin, Schulstr. 16.  
**Dastow**, Karl, Böttchermstr., Junkerstr. 9.  
**Dau**, Eduard, Stellmachermstr., Ruhnen 14.  
**Daube**, Rich., Bäckerstr., Junkerstr. 4.  
 — Herm., Stationskassen-Rendant a. D., Tuchmacherstr. 49.  
**Daubinet**, Stephan, Regierungskanzleibeamter, Breitestr. 37.  
**Daubitz**, Heinr., Schiffer, Fischerstr. 78.  
 — Johann, Schneider, Rosenstr. 30.  
**Däumichen**, Eduard, Rentier, Linden 22/23.  
**Dauselt**, Louise, Arbeiterin, Halbestadt 13.  
**David**, Wilh., Arbeiter, Sonnenburgerstr. 16.  
**Deckart**, Mathilde, Ww., Rentiere, Berlinerstr. 52.  
**Carl Deckart Nachf.**, Kupferwarenfabrik. Inhaber Rudolf Dähne, Berlinerstr. 52, ☒ 78.  
**Wilhelm Decker**, Blumenhandlung und Kranzbinderei, Schmalzstr. 7. Inhaber Kaufmann Rich. Decker, ☒ 118.

- Franz Decker**, Immobilien- u. Hypotheken-  
geschäft, Poetensteig 5.
- C. Decker**, Lederwarenfabrik, Nichtstr. 67.  
Inhaber Carl Decker.
- Decker**, Gustav, Arbeiter, Luckauerstr. 8.  
— Oskar, Handlungsgärtner, Bergstr. 25.  
— August, Privatier, Poetensteig 5.  
— Ernestine, Waschfrau, Thilestr. 2.  
— Elisa, Witwe, Sophienstr. 26.  
— Emma, Witwe, Bergstr. 25.
- Deckert**, Emma, Händlerin, Carlstr. 13.
- Degelow**, Hermann, Schuhmachermstr., Fürsten-  
walderstr. 48f.
- Degorsky**, Andreas, Badewärter, Peizerstr. 3.
- Dehnert**, Gustav, Arbeiter, Hanewald 10.
- Deichert**, Christian, Arbeiter, Beeskowerstr. 9.  
— Carl, Schmied, Leipzigerstr. 21h.
- Deickert**, Ferd., Sattler, gr. Müllroserstr. 49.
- Deikert**, Wilh., Schneider, Fürstenwalderstr. 48d.
- Deil**, Emilie, Eigentümerin, Peizerstr. 2.
- Deisler**, Ernst, Schneidermstr., Leb. Mauerstr. 6.
- Deife**, Julius, Tischler, Nichtstr. 76.
- Delavier**, Paul, Schlosser, Dresdenerstr. 12a.  
— Henriette, Witwe, Blumenstr. 4.
- Delignard**, Louise, Witwe, Carlstr. 9.
- H. Delisch**, Cigarren- u. Schreibmaterialien-  
handlung, Berlinerstr. 51. Inhaber Kauf-  
mann Robert Delisch.
- Delisch**, Louise, Rentiere, Breitestr. 10.
- Delius**, Maria, Witwe, Carlstr. 21.
- Dell**, Kochfrau, gr. Scharnstr. 27.
- Delly**, Marie, Witwe, gr. Scharnstr. 35.
- Demke**, Karl, Arbeiter, Rosenstr. 78.
- Dempler**, Jul., Schuhmacher, Gubenerstr. 21b.
- Demuth**, Wilh., Bäckerstr., Görlikerstr. 10.
- Dena**, Franziska, Witwe, Cottbusserstr. 8.
- Denk**, Herm., Schuhmacher, gr. Müllroserstr. 35.
- Denkmäler:**  
des Prinzen Friedrich Carl auf dem kleinen  
Wilhelmsplatz vor dem Hause Nr. 10.  
— des Prinzen Leopold von Braunschweig  
neben dem Grundstück Holzhoffstr. 17 in  
der Dammvorstadt.  
— des Dichters v. Kleist vor dem Grundstück  
Wilhelmsplatz 6 9.  
— der im Kriege 1870/71 gefallenen Kame-  
raden des Leibgrenadier-Regiments (1. Brdb.  
Nr. 8) in den Anlagen.  
das Kriegerdenkmal in den Anlagen des kleinen  
Wilhelmsplatzes.  
— der Schöpfer der Anlagen um die halbe  
Stadt, vor dem Lianau'schen Grundstück;  
auf demselben sind folgende Namen ver-  
zeichnet: J. H. Buef. J. G. Lehmann.  
P. J. Lenné. M. Lianau. L. Mende.  
F. H. Schmeißer. H. W. Steinkopf.
- Denzer**, Ernst, Nachwächter, Cüstrinerstr. 22.  
— Ernst, Stations-Assistent a. D., Busch-  
mühlenweg 32.
- Denzin**, Pauline, Witwe, Tuchmacherstr. 7.

- Dermickel**, Carl, Ausgedinger, Sonnen-  
burgerstr. 63.  
— Aug., Eigent., Platz am Schützenhause 4a.  
— Wilh., Eigent., Platz am Schützenhause 1.  
— Wilh., Zimmermann, Platz a. Schützenhause 1.
- Derz**, August, Haupt-Steueramts-Assistent,  
Sophienstr. 10d.
- Deschan**, Johann, Arbeiter, Holzhoffstr. 27.  
— Paul, Heizer, Bahnhofstr. 12.
- Dessau**, Fried., Schuhmacher, Collegienstr. 1.
- Deter**, Franz, Ob.-Maschinenmstr., Hofmarkt 24.
- Dethacke**, Jos., Ingenieur, Fürstenwalderstr. 58.
- Detring**, Franz, Leutnant a. D. u. Vertreter  
der Feuerversicherungs-Bank für Deutsch-  
land zu Gotha, Bahnhofstr. 26.  
— Minna, Rentiere, Park 3.
- Dettborn**, Herm., Eisenb.-Schaffner, Carlstr. 21g.
- Dettmer**, Hugo, Lokomotivf. a. D., Fischerstr. 11.  
— Anna, Rentiere, gr. Scharnstr. 9.
- Detto**, Professor, Leisingstr. 16.
- Deutsch**, Carl, Druckereifaktor, gr. Scharnstr. 76.
- Deutsche Continental-Gas-Gesell-  
schaft zu Dessau**, Zweigniederlassung  
in Frankfurt a. D., am Graben 2, ☐= 62.  
Vertreter General-Direktor W. Dechhäuser,  
Dessau, Kollektivprokura Oberingenieur  
Gustav Jähndrich in Dessau. Ladengeschäft  
gr. Scharnstr. 21.
- Deutsches Haus**, Hotel, Wilhelmpl. 1, ☐= 53.
- Deutschländer**, Karl, Dr., praktischer Arzt,  
gr. Oberstr. 21.
- Deutschmann**, Ernst, Viktualienhdl., Sonnen-  
burgerstr. 14.
- Devantier**, Gust., Eigentümer, Leipzigerstr. 23c.
- Dewitz**, Friedrich, Arbeiter, Bergstr. 6.  
— Carl, Cigarrenmacher, gr. Scharnstr. 67.  
— Wilhelm, Friseur, Bergstr. 5.  
— Georg, Kanzleibeamter, Leipzigerstr. 6a.  
— Ida, Wäscherin, Tuchmacherstr. 72.
- v. Dewitz**, Georg, Hauptmann, Stiftsplatz 10.
- Dickmann**, Ewald, Buchbindermstr., Nichtstr. 39.  
— Pauline, Witwe, Nichtstr. 10.
- Diebel**, Wilh., Arbeiter, Beeskowerstr. 3.  
— Auguste, Witwe, Sandstr. 7.
- Diechert**, Fritz, Tischler, Holzhoffstr. 26.
- Dieckhoff**, Ottilie, Fräulein, Schmalzstr. 5.
- Dieckmann**, Herm., Schriftfeger, Fischerstr. 61.  
— Carl, Töpfer, gr. Scharnstr. 13.
- Diederich**, Aug., Steuer-Aufscher a. D., Hof-  
markt 24.
- Diederichs**, Rich., Hauschlächt., Berlinerstr. 35.
- Diedrichs**, Anna, Witwe, Blumnestr. 5.
- van Dieken**, Fried., Regierungs-Bausekretär,  
Bahnhofstr. 15e.
- Dielsau**, Gottl., Stellmacher, Leb. Mauerstr. 21.
- Dierich**, Heinrich, Lehrer u. Organist, Theater-  
straße 5.
- Diering**, Adolf, Zimmermann, Schützenstr. 1.  
— Karl, Zimmermann, Sonnenburgerstr. 13.  
— Marie, Witwe, Lebuser Mauerstr. 13.



- Dieterich**, Wilh., Maurer, Leipzigerstr. 17a.  
— Auguste, Arbeiterin, Fischerstr. 71.
- Dietmer**, Walter, Oberleutnant, Croßenerstr. 17.
- Paul Dietrich**, Hut-, Mützen- und Pelzwarenfabrik, Nichtstraße 68. Wohnung Schmalzstr. 12.
- Dietrich**, Bruno, Agent, Jakobistr. 4.  
— Carl, Dienstmann, Junterstr. 13.  
— Herm., Kesselschmied, Cüstrinerstr. 17.  
— Rudolf, Lehrer, gr. Oderstr. 52.  
— Ferd., Postbote a. D., Breitestr. 23a.  
— Wilh. Schmied, Leipzigerstr. 6.  
— Alb., Töpfermstr. u. Restaurateur, Sonnenburgerstr. 2.  
— Paul, Töpfermstr., Sonnenburgerstr. 2.  
— Max, Zugführer, Carlstr. 5.  
— Bertha, Frau, Nichtstr. 94/95.  
— Marie, Hebamme, Nichtstr. 10.  
— Auguste, Näherin, gr. Scharnstr. 22.  
— Karoline, Witwe, Tschekschn. Oberweg, 15a.  
— Louise, Witwe, Carlstr. 21h.
- Dietrichs**, Karl, Schlosser, gr. Müllroserstr. 32.  
— Eleonore, Witwe, gr. Müllroserstr. 64.
- Dies**, Bertha, Aufwärterin, Leb. Mauerstr. 4.
- Diesel**, Karl, Generalkommissions-Sekretär, Fürstenwalderstr. 20.  
— Wilh., Rechnungsrat, Nichtstr. 19.
- v. Diezelsky**, Theophil, Hauptmann, Fürstenwalderstr. 33a.
- Diltschmann**, Werner, Landgerichts-Direktor, Buschmühlennweg 3.
- Dilthey**, Marie, vw. Kaufmann, gr. Oderstr. 50.
- Diring**, Marie, Witwe, Roßmarkt 13.
- Dirksohn**, Amalie, Witwe, gr. Oderstr. 63.
- Discher**, Wilh., Dach- u. Schieferdeckerstr., Gubenerstr. 34.  
— Ernst, Former, Cüstrinerstr. 33a.  
— Wilhelmine, Witwe, Rosenstr. 39.
- Diterle**, Paul, Restaurateur, Wilhelmplatz 20.
- Ditschun**, Auguste, Witwe, Weidendamm 4b.
- Dittmann**, Gust., Landwirt, Buschmühlennw. 20.
- Dittmar**, Otto, Bote, Wilhelmplatz 16.  
— Albert, Werkführer, gr. Müllroserstr. 14.  
— Geschw., Rentieren, Regierungsstr. 17/18.
- Dittrich**, Rob., Eisenbahn-Betriebs-Werkinstr., Leipzigerstr. 16e.  
— Herm., Fleischerstr., Fischerstr. 52.  
— Wilh., Schlosser, Carlstr. 36.
- Dittwald**, Karoline, Wittwe, Berlinerstr. 3/4.
- Dobberke**, Herm., Kaufmann, Berlinerstr. 41.
- Doberinsky**, Wilhelmine, Frau, Rosenstr. 44.
- Döblitz**, Margaretha, Frieseuse, Breitestr. 29.
- Dobrasch**, Auguste, Gigent., Croßenerstr. 26.
- Dobronsky**, Heim., Schuhmacher, Rosenstr. 6.
- Dobronz**, Herm., Ober-Postkassen-Kassierer, Görlitzerstr. 15.
- Dobrzenski**, A., Schuhmachermstr., Baderg. 5
- Doege**, Jul., Schuhmacher, Leb. Mauerstr. 5.  
— Marie, Jakobistr. 8.
- Dohme**, Heim., Postsekretär, Fürstenwalderstr. 2.
- Dohmann**, M., vw. Rechnungsrat, Gubenerstr. 41.
- Döhn**, Rob., Oberingen. a. D., Bahnhofstr. 15.
- Doehn**, Paul, Dr. jur., Referend., gr. Scharnstraße 29.
- Dohne**, Otto, Schlosser, Carlstr. 26.
- Döhring**, Jul., Maurer, Wasserstr. 3.
- Dohrmann**, Gottl., Arbeiter, Cüstrinerstr. 23.  
— Gottl., Arbeiter, Cüstrinerstr. 33c.  
— Wilh., Arbeiter, Ziegelstr. 30.  
— Wilh., Kupferschmied, Louisenstr. 2.  
— Karl, Pferdefnecht, Ruhnen 6.  
— Wilh., Buzer, Carlstr. 20.  
— Heinrich, Schneidermstr., Nichtstr. 17.  
— Karl, Tischler, Nichtstr. 30.  
— Fritz, Töpfer, Rosenstr. 28.  
— Marie, Bauerngutsbes., Gubenerstr. 21b.  
— Aug., Witwe, Sonnenburgerstr. 21.
- Doil**, Ferd., Arbeiter, kl. Müllroserstr. 26.
- Dolainsky**, Ottilie u. Anna, Geschwister, Lindenl.
- Dolega**, Leo, Fleischer, Schulstr. 14.
- Döll**, Franz, Fuhrherr, Leb. Mauerstr. 12.
- Dollin**, Paul, Tischler, Berlinerstr. 34.
- Dolling**, Aug., Arbeiter, Schützenstr. 17.  
— Wilh., Arbeiter, gr. Müllroserstr. 63.  
— Wilh., pens. Bahnwärter, Peizerstr. 10.  
— Oskar, Bürstenmacher, Fürstenwalderstr. 33.  
— Karl, Hausmeister, gr. Oderstr. 21.  
— Carl, Schneider, Nichtstr. 62.  
— Ernst, Steinfeger, Bergstr. 37.
- Dollmann**, Aug., Arbeiter, Wiesenstr. 12.  
— Charlotte, Arbeiterin, Schützenstr. 16.  
— Marie, Wickelmacherin, Wasserstr. 1.
- Domanekki**, Rob., Stationsvorsteher a. D., Leipzigerstr. 23b.
- Dombrowsky**, Jul., Schuhm., Hanewald 1.
- Dombrowsky**, Martha, Arb., Leopoldstr. 7.
- Domenz**, Carl, Monteur, Bachgasse 2.  
— Marie, Wäscherin, Fischerstr. 98.
- Domina**, Joh., Orgelbauer, Fischerstr. 48.
- Domke**, Ferd., Arbeiter, gr. Müllroserstr. 51.  
— Friedr., Arbeiter, Berlinerstr. 30.  
— Heinrich, Arbeiter, gr. Fruchtstr. 8b.  
— Karl, Arbeiter, Tschekschn. Oberweg 15.  
— Paul, Arbeiter, Tuchmacherstr. 5.  
— August, Rentier, Fürstenwalderstr. 48a.  
— Ferd., Schuhmachermstr., Lessingstr. 18.  
— Franz, Schuhmacher, Rosenstr. 84.  
— Emilie, Arbeiterin, Cüstrinerstr. 41.  
— Ernestine, Arbeiterin.  
— Elise, Schneiderin, gr. Müllroserstr. 46a.  
— Wilhelmine, Witwe, Mittelstr. 14.
- Domke**, Rud., Kaufmann, Fischerstr. 80.
- Donath**, Aug., Gelbgießer, Sophienstr. 5.  
— Reinhold, Schlosser, Leipzigerstr. 21c.
- Donner**, Georg, Drehorgelspieler, gr. Oderstr. 64.  
— Sophie, Rosenstr. 4.
- Dopychai**, Alb., Arbeiter, Sonnenburgerstr. 24.  
— Franz, Schmied, Gursch'sche Str. 6.
- Döplitz**, Theodor, Kanzlist a. D., Schulstr. 12.
- Dopychai**, Max, Maler, Holzhofstr. 25.

**Dörfel**, Hermann, Former, Leopoldstr. 8.  
 — Richard, Former, Schützenstr. 11.  
 — Gustav, Restaurateur, Tuchmacherstr. 47.  
 — Ernst, Schuhmachermstr., gr. Scharrnstr. 71.  
 — Hermann, Schuhmacher, Tuchmacherstr. 28/29.  
 — Paul, Schuhmachermstr., Nichtstr. 71.  
 — Karoline, Arbeiterin, Sandstr. 6.  
 — Auguste, Witwe, Rosenstr. 10.  
 — Rosalie, Witwe, Bischoffstr. 23.

**Dörfer**, Anna, Witwe, kl. Müllroserstr. 24.

**Dorfftecher**, Albert, Polizei-Sergeant, a. D., Bahnhofstr. 22.

**Döring**, Johann, Arbeiter, Berlinerstr. 19.  
 — Karl, Arbeiter, Fürstenwalderstr. 44.  
 — Paul, Arbeiter, Tischschneidw. Oberweg 14.  
 — Wilh., Arbeiter, gr. Müllroserstr. 60.  
 — Ludw., pens. Bahnwärter, Cüstrinerstr. 33c.  
 — Georg, Elementarlehrer, Fischerstr. 80.  
 — Carl, Handelsgärtner, Bergstr. 52a.  
 — Heinrich, Invalide, Wiesenstr. 5a.  
 — Ludwig, Invalide, gr. Müllroserstr. 67.  
 — Ernst, herrschaftl. Kutscher, Wilhelmpl. 21.  
 — Wilhelm, Lehrer, Ruhnen 11.  
 — Otto, Lokomotivbeizer, Görlitzerstr. 22.  
 — Ernst, Oberleutnant, Stiftsplatz 1.  
 — Bernh., Tischler, Luckauerstr. 11.  
 — Friedr., Zugführer, gr. Müllroserstr. 63e.  
 — Louise, Görlitzerstr. 8.  
 — Marie, Waschfrau, gr. Oderstr. 3.  
 — Emilie, Witwe, Tuchmacherstr. 8.

**Dörlich**, Samuel, Arbeiter, gr. Oderstr. 40.

**Dorn**, Mich., Arbeiter, Nichtstr. 12.  
 — Carl, Zimmermann, Cüstrinerstr. 20.  
 — Luise, Rentiere, Buschmühlenweg 20.

**Dornbusch**, Emil, Sanitäts-Sergeant, Fürstenwalderstr. 34.

**Dorr**, Gottfr., Schuhmacher, Fischerstr. 39.

**Dörr**, Ernst, Staatsanwaltsgehülfe, Anger 32.

**Dorsch**, Otto, Büchsenmacher, Schützenstr. 8.

**Dörstling**, Marie, Näherin, Breitestr. 33.

**Dossow**, Th., Eigentümer, Blumenstr. 3.  
 — Louise, Buchhalterin, Louisenstr. 7b.

**Dowe**, Henriette, Witwe, Roßmarkt 14.

**Drabinius**, Eduard, Rentier, Leipzigerstr. 16.  
 — Paul, Rentier, Croßenerstr. 22.

**Drabsch**, Carl, Arbeiter, Bergstr. 23.  
 — Carl, Kutscher, Bergstr. 25.

**Dräger**, Heinr., Arbeiter, Berlinerstr. 28.  
 — Karl, Arbeiter, Taubensstr. 1.  
 — Max, Arbeiter, Bischoffstr. 2.  
 — Carl, Cigarrenmacher, Fischerstr. 39.  
 — Carl, Hausbesitzer, Buschmühlenweg 9.  
 — Wilh., Sergeant, Fürstenwalderstr. 34.  
 — Herm., Töpfer, Berlinerstr. 25/26.  
 — Pauline, Schneiderin, Junkerstr. 9.

**Drägestein**, Karl, Arbeiter, Berlinerstr. 19.

**Dragun**, Karl, Schuhmacher, gr. Oderstr. 61.

**Carl Dracsener**, Tuchhandlung, Junkerstraße 1. ☐ 274.

**Dracsener**, Minna, vw. Kaufm., Berlinerstr. 1.

**Drath**, Heinrich, Kaufmann, Görlitzerstr. 14.

**Drawe**, Auguste, Witwe, Cüstrinerstr. 33c.

**Drawer**, Herm., Schuhmachermstr., gr. Müllroserstr. 63c.

**Drechsler**, Ernst, pens. Beamter, An der Seidenfabrik 4.  
 — Gustav, Oberpostkassen-Rendant, Anger 4.

**Dreger**, Anna, Schneiderin, Junkerstr. 3.

**Dreher**, Aug., Arbeiter, Sonnenburgerstr. 27.

**Drehmel**, Wilh., Schmied, gr. Müllroserstr. 31.

**Dreier**, Emma, Witwe, gr. Müllroserstr. 64.  
 — Johanna, Witwe, Roßmarkt 23.

**Dreising**, Dr., Assistenzarzt, Fürstenwalderstraße 17.

**Dreiske**, Marie, Witwe, Regierungsstr. 12.

**Dreißig**, Elisabeth, Stickerin, Berlinerstr. 43/44.

**Dresse**, Wilh., Arbeiter, Cüstrinerstr. 33b.  
 — Carl, Töpfer, gr. Scharrnstr. 5.

**Drescher**, Aug., Arbeiter, gr. Müllroserstr. 36.  
 — C., Arbeiter, Ruhnen 19.  
 — Johann, Arbeiter, gr. Müllroserstr. 6.  
 — Karl, Arbeiter, gr. Müllroserstr. 6.  
 — Wilh., Arbeiter, gr. Müllroserstr. 14.  
 — Wilh., Arbeiter, gr. Müllroserstr. 22.  
 — Louis, Cigarrenfabrikant, Nichtstraße 31, Geschäft Nichtstr. 30.  
 — Karl, Invalide, Bergstr. 57.  
 — Aug., Kantinier, Fürstenwalderstr. 33c.  
 — Franz, Maler, Badergasse 6.  
 — Friedr., Reisender, Rosenstr. 48.  
 — Adolf, Tischler, Leipzigerstr. 23a.  
 — Herm., Werkmeister, Berlinerstr. 11.  
 — Cäcilie, Witwe, gr. Scharrnstr. 11.  
 — Wilhelmine, Witwe, kl. Müllroserstr. 5.  
 — **gen. Bäcker**, Adolf, pens. Kreisbote, Magazinplatz 3.

**Dressel**, Andreas, Berggärtner, Halbestadt 29.

**Dreßler**, Herm., Oberlehrer, Stiftsplatz 9.  
 — Gottfr., Schuhmacher, gr. Müllroserstr. 63c.

**Dreßs**, Conrad, Buchhalter, Cüstrinerstr. 6.

**Friedrich Dreßs**, Drechslerwarenhandlung, kl. Scharrnstr. 12.

**Dreßs**, Louis, Arbeiter, Rosenstr. 42.

**Dreßs**, Friedr., Arbeiter, Berlinerstr. 43/44.  
 — Max, Maurermstr., Wilhelmplatz 5.

**Dreßack**, Mathilde, verw. Generalkommissionssekretär, Anger 33.

**Dreher**, Friedr., Roßarzt, Roßmarkt 19.  
 — Kurt, Wachtmeister, Fürstenwalderstr. 35.  
 — Anna, verw. Cigarrenfabrikant, Jüdenstr. 4/5.

**Driemer**, Louise, Witwe, Berlinerstr. 23.

**Drieberg**, Carl, Mil.-Anw., Leipzigerstr. 33.

**Drießener**, Aug., Arbeiter, Sonnenburgerstr. 5.  
 — Gustav, Arbeiter, Cüstrinerstr. 40.

**Drießener**, Carl, Invalide, Berlinerstr. 43/44.

**v. Drigalski**, Hauptm., Fürstenwalderstr. 49c.

**Drischel**, Albert, Buchhalter, Leipzigerstr. 14.  
 — Franz, Hauptsteueramts-Assistent, Croßenerstraße 24.  
 — Julius, Nagelschmied, Wilhelmplatz 16.

**Drobbe**, Emil, exam. Heizer, gr. Müllroferstr. 57.  
**Droge**, Robert, Cigarrenfabrkt., Neuer Markt 5c.  
**Drogge**, Aug., Maurer, Mittelstr. 10.  
 — Wilh., Maurer, Blumenstr. 9c.  
 — Paul, Steingutdreher, Cüstrinerstr. 15b.  
 — Louise, Witwe, Sonnenburgerstr. 42.  
**Drogott**, Auguste, Modistin, Park 14.  
**Drohmann**, Wilhelmine, Arbeiterin, Bergstr. 9.  
 — Agnes, verw. Steueraufscher, Bergstr. 12.  
**Drömert**, Aug., Schmied, Cottbusserstr. 3.  
**Dröscher**, Wilh., Invalide, Grüner Weg 13.  
**Drösler**, Franz, Barbier, gr. Oderstr. 14.  
 — Karl, Barbier, Berlinerstr. 27.  
 — Pauline, Hebamme, gr. Oderstr. 14.  
**Drose**, Friedr., Invalide, Görlicherstr. 19.  
 — Wilh., Schuhmacher, gr. Müllroferstr. 51.  
**Drossel**, Adolf, Brunnenmacher, Bergstr. 53.  
 — Max, Gelbgießer, Sophienstr. 10h.  
 — Carl, Bergoldermstr., gr. Scharnstr. 70.  
 — Marie, Witwe, gr. Scharnstr. 70.  
**Drost**, Aug., Schuhmachermstr., Junkerstr. 15.  
**Droszio**, Aug., Stations-Assist., Görlicherstr. 27.  
**Drowin**, Oswald, Zeughausbüchsenmacher, Fürstenwalderstr. 34c.  
**Drubba**, Geschwister, Kofstr. 3.  
**Druck**, Aug., Kaufmann, Nichtstr. 41.  
**Drühl**, Bertha, Diakonisse, Forststr. 2.  
**Paul Drunk**, Kolonial- u. Materialwaren-Handlung, sowie Darm- u. Leber-Handlung, Berlinerstr. 25 26, ☐ 179. Wohnung Berlinerstr. 27.  
**Drus**, Jul., Kohlenhändler, gr. Müllroferstr. 19.  
**Dubiel**, Joseph, Büchsenmacher, gr. Fruchtstr. 1.  
**Dubrau**, Aug., Arbeiter, Wiesenstr. 5b.  
 — Juliane, Witwe, Cottbusserstr. 8.  
**Dubrow**, Witwe, gr. Müllroferstr. 11 11a.  
 — Louise, Witwe, gr. Müllroferstr. 82.  
**Dudeck**, Minna, Tuchmacherstr. 13.  
**Dühring**, Camilla, Stickerin, Linden 6.  
 — Anna, Witwe, Rosenstr. 42.  
**v. Duisburg**, Otto, Leutnant, Lessingstr. 2.  
**Dulberg**, Gust., Pensionär, Tuchmacherstr. 45.  
**Dulle**, Paul, Arbeiter, Regierungsstr. 14.  
 — Fris, Lokomotivführer, Dresdenerstr. 22.  
**Dulleck**, Karl, Arbeiter, Sonnenburgerstr. 40.  
**Dummert**, Wilh., Lokomotivführer a. D., gr. Müllroferstr. 49.  
**Dümke**, Herrn., Schmied, Spornmachersgasse 3.  
 — verw. Rechnungsrat, Stiftsplatz 4.  
**Dunkel**, Caroline, Rentiere, Croßenerstr. 6.  
**Dunkelberg**, Emil, Lehrer, Bahnhofstr. 15d.  
**Dunker**, Marie, Rentiere, Thilestr. 7.  
**Düno**, Helene, Witwe, Breitestr. 15.  
**Dunst**, Herrn., Eisenb.-Schaffner, Beeskowerstr. 5.  
**Dupins**, Paul, Arbeiter, Fischerstr. 93.  
**Dupuis**, Emilie, Witwe, Fischerstr. 16.  
**Durach**, Gustav, Gerber, Fischerstr. 52.  
**Düring**, Carl, Arbeiter, fl. Müllroferstr. 4.  
 — Ferdinand, Arbeiter, Cüstrinerstr. 33b.  
 — Wilh., Arbeiter, Leipzigerstr. 24a.

**Düring**, Karl, Maurer, Luckauerstr. 12.  
 — Max, Privatier, Fürstenwalderstr. 48c.  
 — Carl, Schlosser, Badergasse 4.  
 — Albertine, Rentiere, Fürstenwalderstr. 48f.  
 — Witwe, Peizerstr. 7.  
**Dürre**, Ernst, Ufergelderheber, Schützenstr. 3.  
**Duesberg**, Friedr., Ingenieur, Park 9.  
**Duschek**, Pius, Braumstr., gr. Müllroferstr. 24.  
**Dutschke**, Gottlieb, Schneider, Blumenstr. 15.  
**Duttke**, Carl, Korbmacher, Berlinerstr. 35.  
**Düver**, Eduard, Feldwebel, Fürstenwalderstr. 34.  
**Dworzak**, Julius, Werkmstr., Berlinerstr. 16.  
**Dyas**, Joseph, Arbeiter, Chauffeestr. 10.  
**Dyhr**, Fris, gepr. Heizer, gr. Müllroferstr. 32.  
 — Gustav, Invalide, Luckauerstr. 24.  
**Dzur**, Anna, Witwe, Tuchmacherstr. 6

## G.

**Carl Gbel**, Kolonial- und Materialwaren-Handlung, Breitestr. 35.  
**Gbel**, Friedrich, Assistent a. D., Carlstr. 3.  
 — August, Schuhmachermstr., Carlstr. 21d.  
 — Louise, Witwe, Park 1.  
 — Sophie, Witwe, Bergstr. 2.  
**Gbeling**, Albert, Klempner, Linden 1.  
**Gbenau**, Karl, Regierungs-Sekretär, Peizerstr. 8.  
**Gberdt**, Karoline, Witwe, Kurzestr. 3.  
**Gberhardt**, Gust., Eigent., Sonnenburgerstr. 57.  
**v. Gberhardt**, Magnus, Major, Hohenzollernstr. 4.  
**Gberbrän**, Inhaber Rich. Hocke, gr. Scharnstr. 69, ☐ 269.  
**Freiherr v. Gberstein**, Hauptmann, Fürstenwalderstr. 47h.  
**Gbert**, Aug., Arbeiter, Tuchmacherstr. 22.  
 — Adolf, Cigarrenhandlung, Nichtstr. 44, Wohnung Fischerstr. 85 86.  
 — Robert, Lehrer emer., gr. Scharnstr. 32.  
 — Karl, Schlächtermstr., gr. Müllroferstr. 32.  
 — Herrn., Schlosser, Leipzigerstr. 19.  
 — Karl, Schlosser, gr. Müllroferstr. 12.  
 — Karl, Schlosser, fl. Scharnstr. 8.  
 — Carl, Stadtbauführer, Taubenstr. 3.  
 — Karoline, Arbeiterin, Sophienstr. 10b.  
 — Auguste, Näherin, Fischerstr. 98.  
 — Elise, Witwe, Thilestr. 5.  
**Gberth**, Adolph, Bäckerstr., Anger 6.  
**Gccius**, Ernst, Kaufmann, gr. Oderstr. 31b.  
**Gchoft**, Carl, Barbier, Breitestr. 15.  
 — Franz, Invalide, Leipzigerstr. 16.  
**Gck**, Rudolf, Rechnungsrat, Stiftsplatz 5a.  
 — Georg, Telegraph-Mechanik., Bahnhofstr. 21.  
**Gckard**, Bruno, Postdirektor, gr. Oderstr. 26.  
 — Mathilde, Handelsfrau, fl. Oderstr. 1.  
**Freifräulein v. Gckardstein**, Marie, Hausdame, Halbestadt 21.  
**Gckelt**, Paul, Drofschenbesitzer, Tuchmacherstr. 83.

- Eckenhof**, Aug., Arbeiterin, gr. Müllroserstr. 84.  
**Eckenhoff**, Gottlieb, Arbeiter, Gelbe Presse 4.  
**Eckert**, Herrm., Arbeiter, Blumenstr. 11.  
 — Karl, Arbeiter, Blumenstr. 13a.  
 — Karl, Bahnarbeiter, gr. Müllroserstr. 25.  
 — Herrm., Korbmachermstr., Nichtstr. 41.  
 — Adolf, Schiffer, Holzmarkt 4.  
 — Gottlieb, Schneider, Rosenstr. 3.  
 — Ludwig, Stations-Assistent, Leipzigerstr. 32.  
**Eckhardt**, Philipp, Administrator, Ruhnen 8.  
 — Henriette, Ww., Waschfrau, Tuchmacherstr. 24.  
**Eckstein**, Gustav, Agent, Junkerstr. 2.  
 — Wilh., Arbeiter, Nichtstr. 94 95.  
 — Gustav, Dekorateur, Park 4.  
 — Theodor, Kaufmann, Louisenstr. 4.  
**Th. Eckstein Nachf. Paul Thümmeler**,  
 Schirmfabrik, Junkerstr. 21. Inhaber Ww.  
 Thümmeler.  
**E. Edel**, Kommissionsgeschäft, Bahnhofstr. 29.  
 Inhaber Kaufm. Caspar Edel, Bahnhofstr. 29.  
**Edeling**, Ad., Regierungsrat, Thilestr. 5.  
**Edling**, Wilh., Arbeiter, gr. Müllroserstr. 11 a.  
**Egert**, Carl, Arbeiter, Bergstr. 8.  
**Eggebrecht**, Julius, Bäckerstr. u. Mehldr.,  
 Breitestr. 12 13.  
**Eggert**, Albrecht, Kanzleirat a. D., Magazin=  
 platz 2.  
 — Christ., Regierungs-Sekretär, Gubenerstr. 21.  
**Eggo**, Wilh., Handelsmann, Sophienstr. 11 a.  
**Egidy**, Marie, Witwe, Leipzigerstr. 15.  
**Egler**, Ferd., Viehhändler, Neuer Markt 9.  
**Egner**, Georg, Sergeant, Logenstr. 9 10.  
 — Theodor, Stations-Assistent, Thilestr. 5.  
**Ehlert**, Jul., Barbier u. Friseur, Dresdener=  
 straÙe 17.  
 — Wilh., Magistratsbote, Schmalzstr. 15 16.  
 — Albert, Professor, Fürstenwalderstr. 5.  
 — Auguste, Witwe, Nichtstr. 17.  
**Ehrenberg**, Gust., Stellmacher, Beresinchen 8.  
 — Wilh., Vorhöffler, Fürstenwalderstr. 10.  
 — Ludwig, Weichensteller, Briefenerstr. 2.  
**E. G. Ehrenberg & Söhne**, Wein=  
 großhandlung, Oderstr. 33, ☐= 75. Inh.  
 Kaufmann Paul Altmann.  
**Ehrend**, Ferd., Kunst- und Handlungsgärtner,  
 Leipzigerstr. 23 f.  
**Ehrenreich**, Anna, Witwe, Schmiedegasse 8 9.  
**Ehrhardt**, Wilh., Arbeiter, Fischerstr. 35.  
 — Wilh., Schlosser, Schützenstr. 19.  
 — Theodor, Schneider, Rosenstr. 86.  
**Ehring**, Paul, Schuhmacher, Beeskowerstr. 3.  
**Ehrlich**, Friedrich, Arbeiter, Chausseestr. 5.  
 — Wilh., Arbeiter, Croßenerstr. 28.  
 — Wilh., Kirchhofswärter, Fürstenwalderstr. 13.  
 — Gust., Magistratsbote, Kellenspring 9 10.  
 — Ad., Ober-Postassistent, Sophienstr. 10 f.  
 — Wilh., Schneidermstr., Rosenstr. 90.  
 — Louise, Arbeiterin, Roßmarkt 25.  
 — Mathilde, Fräulein, Park 1.  
**Eibs**, Otto, Cigarrenmacher, Breitestr. 26.  
**Eibs**, Rob., Rohrleger, Görlitzerstr. 8.  
 — Heinrich, Schuhmacher, Fischerstr. 96.  
 — Elise, Arbeiterin, Sandstr. 9.  
 — Pauline, Witwe, Arbeiterin, Neuer Markt 2 e.  
**Eichbaum**, Rudolf, Maler, Carlstr. 21 a.  
 — Wilhelmine, Witwe, Arbeiterin, Sandstr. 10.  
**Eichberg**, Johann, Arbeiter, gr. Müllroserstr. 75.  
 — Johannes, Küster, Oberkirchplatz 6.  
 — Wilh., Schiffbauerei u. Blockfabrik, Fischer=  
 straÙe 97.  
 — Paul, Schlosser, Beeskowerstraße 4.  
 — August, Werkführer, Leipzigerstr. 7.  
 — Marie, Ww., Hefengeschäft, Berlinerstr. 42.  
**Eichelbaum**, Albert, Katasterzeichner, Anger 15.  
**Julius Eichenberg**, Eisen- und Kurz=  
 warenhandlung, en gros und en détail,  
 Junkerstr. 18. Inhaber Kaufmann Paul  
 Julius August Eichenberg.  
 — Max, Kaufmann, Junkerstr. 18.  
 — Paul, Kaufmann, Junkerstr. 18.  
 — Julius, Rentier, Junkerstr. 18.  
**Eichhoff**, Emma, Witwe, Hanewald 13.  
**Eichholz**, Bertha, Privatiers, gr. Scharnstr. 43.  
**Eichhorn**, Joseph, Arbeiter, kl. Müllroserstr. 27.  
**Eichhorst**, Heinr., Postverwalter a. D., Berliner=  
 straÙe 45.  
**M. Eichler**, Wäschegeßchäft, gr. Scharnstr. 50.  
 Inh. Kaufm. Wilh. Eichler, Collegienstr. 14.  
**Eichler**, Carl, Klempnermstr., Friedrichstr. 1.  
 — Friedr., Schuhmacher, Bergstr. 11.  
 — Marie, verw. Lokomotivführer, gr. Müll=  
 roserstr. 46 b.  
 — Louise, vw. Professor, Gursch'sche Straße 1.  
 — Marie, Rentiere, Friedrichstr. 1.  
 — Pauline, Viktualienhändlerin, Grüner Weg 14.  
**Eichmann**, Hauptmann, Croßenerstr. 14.  
**Eichner**, Ernst, General-Kommissions-Kanzlist,  
 Carlstr. 17.  
 — Ernst, Milit.-Intendantur-Sekr., Roßstr. 12.  
**Eife**, Eduard, Bäcker, Schützenstr. 11.  
**Eisenbusch**, Joh., Kesselschmied, Leipzigerpl. 2b.  
**Eisenfeld**, Wilh., Gastwirt, Fürstenwalder=  
 straÙe 40.  
**Eilgüterabfertigung** Bahnhofstr. 9, ☐= 177.  
**Eilhart**, Carl, Brauer, gr. Müllroserstr. 12.  
**Einbeck**, Anna u. Helene, Rentieren, Fürsten=  
 walderstr. 1.  
**Einbinder**, Joseph, Seifenfieder (Werkführer),  
 Tuchmacherstr. 50 51.  
**Einhorn - Apotheke**, Inhaber Fr. Wendt=  
 land, gr. Scharnstr. 79, ☐= 113.  
**Einsporn**, Ernst, Briefträger, Roßmarkt 8 a.  
 — Aug., Vorhöffler, gr. Müllroserstr. 47.  
 — Rich., Töpfer, Berlinerstr. 37.  
**Einwohner-Meldeamt**, Rathaus, Zimmer 11.  
**Eisemann**, Gust., Schuhmacher, kl. Oderstr. 1.  
**Eisen**, Otto, Postassistent, Fischerstr. 43.  
 — Wilh., Postschaffner, Fischerstr. 43.  
**Eisenach**, Franz, Klempnermstr., Berlinerstr. 40.  
 — Friedr., Tischler, Tschekschnow. Oberweg 3.

- Eisenach**, Arbeiterin, Fischerstr. 46.  
— Witwe, gr. Scharnstr. 42.
- Eisenblätter**, Friedr., Schlosser, gr. Fruchtstr. 7a.  
— Otto, Schlosser, Beresinchen 5.
- F. Eisenhardt**, Schäftefabrik u. Schuhmacherartikel-Handlung, Nichtstr. 50. Inhab. Kaufmann Felix Eisenhardt, Nichtstr. 51.  
— Helene, Witwe, gr. Oderstr. 11.
- Eisenreich**, Marie, Arbeiterin, Oderdamm 1.
- Eiserich**, Auguste, Witwe, Collegienstr. 19.
- Eisermann**, Herm., Schriftfeger, kl. Scharnstraße 1/2.  
— Carl, Schuhmachermstr., Tuchmacherstr. 1.  
— Marie, Aufwarterin, kl. Scharnstr. 1/2.
- Eisert**, Robert, Schlosser, Leipzigerstr. 6a.  
— Emilie, verw. Steuererheber, Leipzigerstr. 6a.
- Eißler**, Max, Koch, Junkerstr. 21.
- Eitner**, Paul, Oberleutnant, Croßenerstr. 1a.
- Eiß**, Otto, Militärwärter, Holzhoßstr. 16.
- Elbe**, Paul, Tischler u. Viktualienhändler, gr. Oderstr. 11.
- Zum Elefanten**, Restaurant, Breitestr. 9, ☒ 153. Inh. Carl Köpnick.
- Elektrizitätswerk und Bauabteilung für Straßenbahn**, Bachgasse 4, Bureau Fischerstr. 6, ☒ 57.
- Elfe**, Johanna, Witwe, Leipzigerstr. 36.
- Albert Elias**, Manufaktur- u. Wollwarenhandlung, Schürzenfabrik, Junkerstr. 25.
- Elias**, Aug., Arbeiterin, Dammmeistergasse 2.
- Elsky**, Aug., Lokomotivführer, Reikerstr. 5.
- Gustav Elkan**, Manufaktur-, Mode-, Schnittwaren- und Damen-Konfektionshandlung, gr. Scharnstr. 66.
- Eller**, Aug., Arbeiter, Rosenstr. 24.
- Elling**, Gust., Kanzleirat, Stiftsplatz 5a.
- Ellinghausen**, Otto, Kaufmann, Reisender, Schmalzstr. 10.
- Elsholz**, Friedr., Arbeiter, Theaterstr. 8.
- Elser**, Friedr., Gerichtsdienner, gr. Scharnstr. 26.  
— Emil, Tischler, kl. Fruchtstr. 3b.
- Elster**, Herm., Lokomotivführer, Görlicherstr. 18.  
— Paul, Schuldienner, Kaiserstr. 3.
- Elter**, Gust., Steingutdreher, Chausseestr. 9b.
- Eltester**, Otto, Major u. Abteilgs.-Kommand., Fürstenwalderstr. 47g.
- v. Eltester**, Clara, Rentiere, Croßenerstr. 13.
- Elwert**, Friedr., Stellmacher, Fischerstr. 76.  
— Gust., Stellmacher, Fischerstr. 24/25.  
— Rudolf, Stellmacher, Fischerstr. 19.  
— Otto, Töpfer, Tunnelstr. 11.
- Emann**, Wilh., Tischlermstr., Neuer Markt 1.
- Emde**, Carl, Handschuhmacher, Schmalzstr. 11.
- Emmert**, Pauline, Rentiere, Stiftsplatz 4.
- Emmrich**, Robert, Cigarrenmacher, Schützenstr. 8.
- Emsmann**, Anna, verw. Professor, Leipzigerstr. 27.
- Emunds**, Balthasar, Kaufmann, Lessingstr. 18.
- v. Enckevort**, Johanna, Rentiere, Anger 10.
- Ende**, Wilh., Arbeiter, Holzhoßstr. 24.
- Endemann**, Paul, Bezirks- Feldwebel, Cottbusserstr. 7.  
— Otto, Buchbinder, kl. Scharnstr. 6/7.
- Ende**, Gottl., Unfallrentner, gr. Müllroserstr. 49.
- Ende**, Julius, Lebuser Mauerstr. 4.  
— Bernh., Reg.-Supernumerar, Junkerstr. 18.  
— Ferd., Schneidermstr., Weidendamm 4a.
- Endelen**, Paul, Buchdrucker, Holzhoßstr. 16.
- Endrikatis**, Florentine, Krankenpflegerin, Tuchmacherstr. 64.
- Enengel**, Auguste, Arbeiterin, Görlicherstr. 21.
- Engel**, Paul, Arbeiter, Schützenstr. 12.  
— Gottlieb, Kirchhoßs-Inspektor, Fürstenwalderstraße 12.
- Engel**, August, Agent, Gubenerstr. 21.  
— August, Arbeiter, Bergstr. 23.  
— Carl, Arbeiter, gr. Müllroserstr. 33.  
— Paul, Arbeiter, kl. Müllroserstr. 7.  
— Friedrich, Eigentümer, Bergstr. 15.  
— Friedrich, Feuermann, kl. Müllroserstr. 1.  
— Ludwig, städt. Nachwächter, gr. Scharnstr. 49.  
— Hermann, Rentier, Kaiserstr. 2, ☒ 238.  
— Wilhelm, Schmied, Tunnelstr. 1.  
— Emilie, Ww., Arbeiterin, Tuchmacherstr. 43.  
— Wilhelmine, Rentiere, Carlstr. 11.
- Engelmann**, Karl, Sonnenburgerstr. 29.  
— Carl, Arbeiter, Gubener Mauerstr. 7.  
— August, Cigarrenfabrikant, Bahnhofstr. 20.  
— Carl, Hausmeister, gr. Müllroserstr. 27.  
— Christian, Schmied, Leipzigerstr. 21f.  
— Emma, Witwe, gr. Müllroserstr. 38.
- Engler**, Christian, Arbeiter, Weidendamm 6.  
— Friedrich, Arbeiter, Cüstrinerstr. 33b.  
— Carl, Kutscher, Mittelstr. 3.  
— Hermann, Lehrer, Görlicherstr. 19.  
— Reinhold, Maschinenschlosser, Thilestr. 1.  
— Dorothea, Rentiere, gr. Fruchtstr. 9a.  
— Anna, Stickerin, Thilestr. 1.  
— Pauline, Witwe, Bergstr. 2.
- Englien**, Witwe, Luckauerstr. 9.
- Engnath**, Franz, Sergeant, Logenstr. 9/10.
- Enkelmann**, Paul, Obergärtin, gr. Müllroserstr. 27.  
— Aug., Witwe, Aufwarterin, Berlinerstr. 34.
- Entleutner**, Minna, verw. Regierungshauptkassenbuchhalter, Nichtstr. 61.
- Erbe**, Johann, Arbeiter, Ziegelstr. 16.  
— Ludwig, Invalide, Bahnhofstr. 17.  
— Aug., Gepäckträger, gr. Müllroserstr. 51.
- Erdmann**, Carl, Agent, Louisenstr. 4.  
— Aug., Arbeiter, Bergstr. 52c.  
— Carl, Arbeiter, Rosenstr. 44.  
— Carl, Hauswarter, Logenstr. 6a.  
— Otto, Kellner, Nichtstr. 91.  
— Richard, Maler, Rosenstr. 61.  
— Karl, Rentier, kl. Scharnstr. 20.  
— Georg, Schneidermstr., Breitestr. 26.  
— Emil, Tischlermstr., Cüstrinerstr. 15a.  
— Auguste, Witwe, Rosenstr. 41.  
— Marie, Witwe, Nichtstr. 60.
- Ergott**, Franz, Kesselschmied, Carlstr. 21c.

**Erkmann**, Aug., Cigarrenfabrik, Bahnhofstr. 25.  
**Erler**, A., Schmiedemstr., Breitestr. 20.  
 — Bertha, Plätterin, Wilhelmsplatz 17.  
**Ermel**, Ernst, Schlosser, Louisenstr. 4.  
**Ernst**, Otto, Lagerverwalter, Gubenerstr. 40.  
 — Otto, Schlosser, Lebufer Mauerstr. 5.  
 — Karl, Tabakspinner, Croßenerstr. 25a.  
 — Agnes, Witwe, Bachgasse 5.  
**Erpel**, Emil, Arbeiter, Bergstr. 66.  
**Ertel**, Robert, Schneider, Brückthorstr. 4.  
**Eichenbach**, Friedrich, Arbeiter, Nichtstr. 41.  
 — Karl, Arbeiter, Sandstr. 9.  
 — Martin, Arbeiter, kl. Fruchtstr. 2a.  
 — Karl, Schuhmacher, gr. Müllroferstr. 62.  
**Espagne**, Flora, Rentiere, Breitestr. 14.  
**Espent**, Hedwig, Rentiere, Theaterstr. 5.  
**G. Espent Nachf.**, Adler-Apothek, Bischofsstraße 15. Inhaber A. Wachsmann.  
**Etienne**, Amalie, Handelsfrau, Nichtstr. 28.  
**Etourno**, Luise, Cigarrenarbeiterin, Sonnenburgerstraße 2.  
**Evangelische Vereinsbuchhandlung**, Nichtstr. 58. Inhaber Christlicher Zeitschriften-Verein in Berlin mit Zweigniederlassung in Frankfurt a. O. Prokurist Ernst Rudolf Hülle in Berlin, Alte Jakobstraße 129.  
**Ewald**, Julius, Arbeiter, Bahnhofstr. 16.  
 — Theodor, Arbeiter, Rosenstr. 40.  
 — Wilh., Arbeiter, kl. Müllroferstr. 2d.  
 — Karl, Bremser, Carlstr. 21c.  
 — Emil, Kaufmann, Ziegelstr. 19.  
 — Ludwig, Regier.-Sekretär, Leipzigerstr. 13.  
 — Ernst, Restaurateur, Chausseestr. 8 9.  
 — Hermann, Schlosser, Spornmachersgasse 1.  
 — Carl, Tischler, gr. Müllroferstr. 63d.  
 — Paul, Tischler, Fischerstr. 54.  
 — Aug., vw. Fabrikdirektor, Buschmühlenweg 31.  
 — Marie, verw. Konditorei- und Backwarenhändlerin, Bahnhofstr. 25.  
 — Laurette, Witwe, Lebufer Mauerstr. 11.  
**Ewert**, Eugen, Lokomotivheizer, Carlstr. 22.  
**Eyler**, Adolf, Arbeiter, gr. Müllroferstr. 61.  
 — Auguste, Witwe, Hofmarkt 8a.  
**Erner**, Wilh., Kellner, Linden 5.  
**Eyler**, Agnes, verw. Ober-Appellationsgerichtsrat, Buschmühlenweg 1.

## F.

**Faber**, Emil, Schuhmachermstr., Nichtstr. 86.  
**Fabian**, Wilh., Arbeiter, kl. Fruchtstr. 3.  
**Fabig**, Carl, Arbeiter, Rosenstr. 26.  
**Fahle**, Carl, Generaldirektor, Cüstrinerstr. 11.  
 — Otto, Kaufmann, gr. Scharnstr. 74.  
**Fähmel**, Wilh., Schuhmacher, gr. Müllroferstr. 50.  
**Fähndrich**, Karl, Sattler, Görlitzerstr. 21.  
 — Franziska, Arbeiterin, Görlitzerstr. 21.

**Fährich**, Franz, Restaurateur, Leipzigerstr. 17.  
**Fahr**, August, Arbeiter, Fischerstr. 42.  
**Fahrenholz**, Rich., Apothekenbes., Croßenerstr. 1a.  
**Fährmann**, Joh., Schneider, Tuchmacherstr. 9.  
**Falbe**, A., Lademeister, Leipzigerstr. 17 e.  
 — Hans, Traiteur, Tuchmacherstr. 28 29.  
 — Anna, Modistin, gr. Müllroferstr. 35.  
**Falk**, Carl, Arbeiter, Mittelstr. 2.  
 — Wilhelm, Arbeiter, Gubenerstr. 38.  
 — Carl, Tischlermstr., gr. Müllroferstr. 23 e.  
 — Anna, Arbeiterin, Breitestr. 26.  
 — Wilhelmine, Waschfrau, Fischerstr. 26.  
 — Marie, Witwe, gr. Müllroferstr. 60.  
 — Wilhelmine, Witwe, gr. Müllroferstr. 28.  
**Falke**, Ad., Schaffner, gr. Müllroferstr. 46.  
 — Ad., Werkführer, gr. Müllroferstr. 23 e.  
**Falkenberg**, Gust., Kanzlist, gr. Müllroferstr. 46a.  
 — Fritz, Maler, Cottbusserstr. 3.  
 — August, Polizei-Sergeant, Leipzigerstr. 27.  
 — Carl, Schuhmachermstr., Anger 2.  
 — Witwe, Fischerstr. 40.  
**Falkenhagen**, Aug., Arbeiter, Sandstr. 14.  
 — Ed., Arbeiter, Cüstrinerstr. 30a.  
**v. Falkenhayn**, Anton, Rittmeister a. D., in Firma Frankfurter Dampfziegelei Kohlmeß & Co., Lichtenbergerstr. 1a und Mitinhaber von Hundrieser & Co., Lichtenbergerstr. 1a, Wohnung Fürstenwalderstr. 47.  
 — Wilh., Oberst z. D. u. Bezirkskommandeur, Fürstenwalderstr. 54.  
**Falkenmeier**, vw. Lokomotivführ., Peizerstr. 8.  
**Falkenmeyer**, Karl, Techniker, Peizerstr. 10.  
**Falkenstern**, August, ehem. Portier, Leipzigerstraße 19 b.  
**Falkenthal**, Carl, Postschaffner, Bahnhofstr. 15 f.  
 — Albert, Viktualienhändler, Tuchmacherstr. 6.  
 — Ernestine, Witwe, Dresdenerstr. 22.  
 — Hulda, Witwe, Dresdenerstr. 18.  
**Falosty**, Hermann, Arbeiter, Hanewald 1.  
**Falschka**, Juliane, Witwe, Wilhelmspl. 6 9.  
**Falz**, Robert, Kaufmann, gr. Scharnstr. 8.  
**Fanger**, Paul, Klempnermstr., Promenadeng. 3.  
 — Karol., vw. Klempnermstr., Promenadeng. 3.  
**Fank**, Heur., Schneidermstr., Fischerstr. 90.  
**Fankelow**, Luise, Witwe, Mittelstr. 2.  
**Fackeler**, Karl, Arbeiter, Sophienstr. 10a.  
**Fackhauer**, Hermann, Barbier und Friseur, Schmiedegasse 8 9.  
 — Adolph, Tischler, Schmalzstr. 5.  
**Faul**, Karl, Schmied, Görlitzerstr. 3.  
 — Helene, Aufwärterin, Fischerstr. 23.  
**F. Faustmann**, Kolonial-, Material-, Delikatwaren- und Wildbrethandl., Schmalzstraße 12, Inhaber vw. Kaufmann Marie Faustmann.  
**Faustmann**, Heur., Steindr., Leb. Mauerstr. 11.  
**Fautschek**, Herm., Schuhmachermstr., Carlstr. 12.  
**Fechner**, Carl, Arbeiter, Carlstr. 38.  
 — Carl, Arbeiter, Schmiedegasse 7.  
 — Wilhelm, Arbeiter, Gubenerstr. 21.

**Fechner**, Wilhelm, Arbeiter, Lehmgasse 1.  
 — Otto, Barbier, Carlstr. 10.  
 — Wilhelm, Baunternehmer, Anger 13.  
 — Wilhelm, Bierfahrer, Fischerstr. 94. 95.  
 — Berthold, Briefträger, Bergstr. 4.  
 — Franz, Cigarrenmacher, Berlinerstr. 14.  
 — Ad., Eisenb.=Packmeist. a. D., Leipzigerpl. 2b.  
 — Richard, Juvalide, Breitestr. 34.  
 — Paul, Lederzurichter, Fischerstr. 45.  
 — Karl, Maschinenbauer, kl. Müllroserstr. 2c.  
 — Carl, Restaurateur, Bischofstr. 26.  
 — Wilhelm, Schmied, Fischerstr. 32a.  
 — August, Schuhmacher, Mittelstr. 21.  
 — Ferdinand, Schuhmacher, gr. Müllroserstr. 73.  
 — Franz, Schuhmacher, Fischerstr. 99.  
 — Herrmann, Töpfermstr., Bergstr. 6.  
 — Ernestine, Ww., Arbeit., Tischehshn. Oberw. 4.  
 — Caroline, Witwe, Wilhelmplatz 6/9.  
 — Wilhelmine, Witwe, Zimmerstr. 4.

**Fechner**, Carl, Böttcher, Kiebergasse 3.

**Feder**, August, Böttcher, Cüstrinerstr. 33d.

**Federmann**, Aug., Gerichtsdiener a. D., Neuer Markt 5e.

**Fedrich**, Martin, Arbeiter, Luckauerstr. 1.

**Feger**, Ernst, Arbeiter, kl. Müllroserstr. 10.

**Fehlauer**, Mathias, Schneidermstr., Dresdenerstraße 1.

**Fehmer**, August, Hoboist, gr. Müllroserstr. 33.

**Feißke**, Gustav, Schuhmacher, Jacobistr. 3.

**Fiebig**, Julius, Maschinenputzer, Carlstr. 21b.

— Ernst, Schneidermstr., Tuchmacherstr. 12.

— Auguste, Rentiere, Fischerstr. 3.

**Fiecke**, Robert, Werkmstr., Park 11. 12.

**Fiecerabend**, Ernst, Maler, Bahnhofstr. 16.

**Fiege**, Paul, Schuhmacher, gr. Müllroserstr. 38.

— Aug., vw. Lokomotivführer, Dresdenerstr. 17.

**Fiehell**, Emil, Oberstabsarzt I. Klasse a. D., Stiftsplatz 5.

**M. Feilchenfeld**, Nichtstr. 33, Inhaber Kaufmann Moriz Feilchenfeld.

**Feilke**, Heim., Schuhmachermstr., Kasernenstr. 2.

**Fein**, Heim., Schächtermstr. u. Händler, Nichtstr. 37.

**Feist**, Louis, Schuhmachermstr., Kellenspring 6.

**Feistel**, Gustav, Stellmacher, gr. Müllroserstr. 33.

— Juliane, Witwe, Beresfinchen 8.

**Feister**, Friedrich, Schmied, Tunnelstr. 4.

**Feiz**, Julius, Schneidermstr., Tuchmacherstr. 71.

**Feld**, Anna, Althändlerin, kl. Scharnstr. 9.

**Felderer**, Louis, Kaufmann, Leder- u. Kurzwarenhandlung, Görlitzerstr. 12.

— Bertha, Witwe, Görlitzerstr. 12.

**Feldhügel**, Gust., Kgl. Oberrevisor, Gubenerstr. 5.

**Feldmann**, Aug., Arbeiter, kl. Müllroserstr. 2a.

— Otto, Arbeiter, gr. Müllroserstr. 20.

**Feldner**, August, Schuldiener, Park 6. 7.

**Feldt**, Gustav, Gastwirt, Berlinerstr. 49.

**Feldtmann**, Fritz, Oberrosarzt, Breitestr. 3.

**Felgentreff**, Karl, Oberlehrer, Sophienstr. 2a.

**Felkel**, Theodor, Lehrer, Lebuser Mauerstr. 3.

**Fellechner**, Otto, Former, Bergstr. 2.

**Fellechner**, Marie, Waschfrau, Mühlengasse 1.

**Fellechner**, Elise, vw. Uhrmacher, gr. Oderstr. 45.

**Fellenberg**, Paul, Drucker, Fischerstr. 93.

**Feller**, Rudolf, Fleischerstr., Leipzigerstr. 5.

— Gottlieb, Juvalide, Luckauerstr. 12.

— Emma, Witwe, Fischerstr. 99.

**Fels**, August, Mittelschullehrer, Zimmerstr. 3.

— August, Schuhmacher u. Grünkrauthändler, Tuchmacherstr. 53.

**Felsch**, Alfred, Arbeiter, Mittelstr. 13.

— Alwin, Arbeiter, Schützenstr. 9.

— Emil, Arbeiter, Schützenstr. 4.

— Herm., Brunnenmacher, Schützenstr. 23.

— Wilh., Kanzleirat a. D., Berlinerstr. 45.

— Aug., Ww., Cigarrenarbeiterin, Schützenstr. 5.

— Auguste, Witwe, gr. Fruchtstr. 7a.

**Felscherinow**, A., Räucherwarenhandlung, gr. Scharnstr. 85. Inh. Albert Felscherinow, Breitestr. 5.

**Fender**, Gustav, Arbeiter, Sonnenburgerstr. 17.

— Johann, Arbeiter, Kellenspring 11.

— Wilh., Borarbeiter, Blumenstr. 14.

— Ferdinand, Korbmacher, Blumenstr. 10.

— Karl, Maurer, Schützenstr. 14.

— Ludwig, Maurer, Sonnenburgerstr. 11.

— Wilh., Töpfer, Fischerstr. 26.

**Fendius**, Marie, Rentiere, Jrl., kl. Scharnstr. 15.

**Fengler**, Ferdinand, Kistenmacher, Bachgasse 5.

— Herm., Lokomotivheizer, gr. Müllroserstr. 46b.

— Otto, Schneider, gr. Scharnstr. 9.

— Bertha, Plätterin, Tuchmacherstr. 25.

**Fenz**, Carl, Arbeiter, Bergstr. 66.

**Fenzke**, Aug., Arbeiter, gr. Müllroserstr. 77.

**Fenzlau**, Aug., Schlosser, gr. Müllroserstr. 13.

**Ferchland**, Theodor, Korfenschneider, gr. Müllroserstr. 48.

**Fernthain**, Theodor, Arbeiter, Badergasse 6.

**Feske**, Herm., Schuhmacher, Luckauerstr. 24.

**Fesner**, Otto, Schuhmachermstr., Kurzestr. 1.

**Fest**, Adolf, Arbeiter, Bergstr. 59.

— Karl, Arbeiter, Bergstr. 57.

— Karl, Arbeiter, Görlitzerstr. 13.

— Carl, Hausdiener, Theaterstr. 3.

— Martin, städt. Wächter, gr. Scharnstr. 71.

— Alwine, Witwe, gr. Scharnstr. 3.

— Charlotte, Witwe, gr. Scharnstr. 87a.

— Seraphine, Witwe, Görlitzerstr. 30. 31.

— W., Witwe, Gubenerstr. 38.

**Fettke**, Gustav, Meier, Croffenerstr. 31.

— Bertha, Waschfrau, Görlitzerstr. 5.

**Feuerwehr-Hauptwache**, Oderstr. 28, ☐= 174.

**Fichtner**, Marie, Witwe, Spornmachergasse 10.

**Fickert**, Elise, Jrl., Rentiere, Halbestadt 24.

**Fickler**, Wilh., Schuhmacher, Weidendam 4a.

**Fiddicke**, Gottlieb, Rentier, Cottbuserstr. 4.

— Wilh., Restaurateur, Logenstr. 8a.

**Fiebelkorn**, Julius, Kanzleirat, Bahnhofstr. 22.

**Fiebig**, Karl, Schlosser, Carlstr. 24.

— Rudolph, Tischler, Spornmachergasse 12.

— Ernestine, Jrl., gr. Müllroserstr. 60.

**Fiebiger**, Ad., Dekorateur, Regierungsstr. 17 18.  
 — Paul, Werkmstr., Cüstrinerstr. 33a.  
 — Ottilie, in Firma August Nicolaus Nachf.,  
 Posamentier-, Band- und Kurzwaren-  
 Handlung, Regierungsstr. 17 18.  
 — Mathilde, Witwe, Regierungsstr. 2.  
**G. S. Fiedler**, Materialwarengeschäft und  
 Destillation, gr. Müllroserstr. 73. Inhaber  
 Kaufmann Samuel Fiedler.  
**Fiedler**, Franz, Arbeiter, Berlinerstr. 46.  
 — Paul, Böttcher, Fischerstr. 77.  
 — Wilh., Hotelbesitzer, Bahnhofsstr. 27, ☐= 19.  
 — August, Kutscher, Sophienstr. 10b.  
 — Paul, Lehrer, Stiftsplatz 6.  
 — Albert, Schmied, Kellenspring 3 4.  
 — August, Tischler, Bergstr. 19.  
 — Wilh., Arbeiterin, Schützenstr. 5.  
 — Dorothea, Witwe, Köpstr. 4.  
 — Karoline, Witwe, gr. Oderstr. 66.  
 — Pauline, Witwe, Rosenstr. 59.  
**Fiege**, Gustav, Schuhmacherstr., Dresdenerstr. 10.  
**Fiehn**, Charlotte, Landwirtin, Wiesenplan 17.  
**Fiefe**, Reinhold, Schneiderstr., Tuchmacherstr. 43.  
**Fielitz**, Carl, Lohgerbermstr., Kiebergasse 6.  
 — Carl, Rentner, Kiebergasse 6.  
 — Louis, Uhrmacherstr., Beresinchen 3.  
**Fielow**, Friedrich, Arbeiter, Jüdenstr. 15.  
**Fieting**, Friedrich, Arbeiter, Dresdenerstr. 10.  
**Fieweger**, Henriette, verw. Amtsgerichtsdienner,  
 gr. Scharnstr. 83.  
**Filas**, Michael, Arbeiter, Sophienstr. 23.  
**Filla**, Pauline, Witwe, Sophienstr. 10e.  
**Filter**, Paul, Werkführer, Leipzigerstr. 4.  
**Graf Finck v. Finckenstein**, Albrecht, Haupt-  
 mann, Hohenzollernstr. 8.  
 — Hans, Major, Fürstenwalderstr. 59.  
 — Bernhard, Oberleutnant, Sophienstr. 25.  
**Gräfin Finck v. Finckenstein**, Therese,  
 Halbestadt 20.  
**Findeisen**, Wilh., Arbeiter, gr. Müllroserstr. 22.  
**Finder**, Carl, Regier.-Kanzlei-Inspektor a. D.,  
 Gurschische Straße 7.  
 — Auguste, Witwe, Sonnenburgerstr. 18.  
**Finger**, Jos. Lazarettinsp., Fürstenwalderstr. 51 52  
 — Albert, Schmied, Carlstr. 10.  
**Finke**, Gustav, Agent, Regierungsstr. 16.  
 — August, Arbeiter, Lebuser Mauerstr. 5.  
 — Karl, Arbeiter, Bergstr. 11.  
**Finke**, Eduard, Arbeiter, Cüstrinerstr. 40.  
 — Ernst, Arbeiter, Rosenstr. 88.  
 — Gustav, Arbeiter, Bergstr. 56.  
 — Paul, Arbeiter, Leipzigerstr. 19b.  
 — Reinhold, Arbeiter, Carlstr. 8.  
 — Wilh., Arbeiter, gr. Müllroserstr. 25.  
 — August, Invalide, Fischerstr. 89.  
 — Paul, Kellermstr., Schmalzstr. 2.  
 — Carl, Restaurateur, Croßenerstr. 6.  
**Finster**, Hugo, Tischlermstr., Breitestr. 17.  
**Fisch**, Julius, Rechnungsrat a. D., Nichtstr. 97.  
**Fischbach**, Anton, Arbeiter, Rosenstr. 88.

**Fischbach**, Wilh., Arbeiterin, Peizerstr. 2.  
**Friedrich Fischer**, Mineralwasserfabrik u.  
 Badeanstalt (Viktoria-Bad) Wilhelmspl. 18.  
 Inhaber Kaufmann Otto Greiffentrock,  
 ☐= 137.  
**Paul Fischer**, Porzellan- und Glaswaren-  
 Handlung, gr. Scharnstr. 46. Inhaber  
 Kaufmann Paul Fischer, Friedrichstr. 8.  
**G. Fischer**, Schlächtereier u. Viehhandel, Tuch-  
 macherstr. 23, ☐= 172. Inh. Heinr. Fischer.  
**Fischer**, Ernst, Arbeiter, Chauffeestr. 10.  
 — Wilh., Arbeiter, Berlinerstr. 43 44.  
 — Wilh., Arbeiter, Collegienstr. 16 17.  
 — August, Bergmann, Bergstr. 26.  
 — Gustav, Eigentümer, Louisenstr. 1.  
 — Karl, Eisendreher, kl. Fruchtstr. 3b.  
 — Carl, Elementarlehrer, Fischerstr. 80.  
 — Carl, Formermstr., Bergstr. 65.  
 — Paul, Former, Sandstr. 4a.  
 — Gustav, Fuhrherr, Tschetschnower Oberw. 3.  
 — Otto, Geh. Regierungsrat, Huttenstr. 1.  
 — Heinrich, Gerichtsvollzieher, gr. Oderstr. 43.  
 — Albert, Händler, Thielestr. 5.  
 — Wilh., Hausmann, Fürstenwalderstr. 52a.  
 — Carl, Hilfsstelegraphist, Carlstr. 28.  
 — Ferdinand, Invalide, Linden 2.  
 — Gustav, Kanzleigehilfe, Holzhoßstr. 10.  
 — Otto, Kaufmann, in Firma Haase & Schrodt,  
 Getreide-, Düngemittel- und Futterartikel-  
 handlung, Fürstenwalderstr. 59.  
 — Wilh., Lehrer a. D., Stiftsplatz 3.  
 — Aug., Lokomotivführer a. D., Leipzigerstr. 5.  
 — Ferdinand, Lokomotivführer, Görlitzerstr. 16b.  
 — August, Magistratsbote, Neuer Markt 5d.  
 — Wilh., Maschinenschlosser, Hohenzollernstr. 1.  
 — Ernst, Nachtwächter, Mittelstr. 22.  
 — Oberpostrat a. D., Gubenerstr. 21a.  
 — Karl, Rentier, Tuchmacherstr. 23.  
 — Wilhelm, Restaurateur, gr. Oderstr. 30.  
 — Hugo, Schauspieler, Nichtstr. 69.  
 — Ernst, Schlosser, Fischerstraße 43.  
 — Albert, Schuhmacher, Leipzigerstr. 23a.  
 — Ernst, Schuhmacher, Leipzigerstr. 5.  
 — Gustav, Schuhmacher, Holzhoßstr. 24.  
 — Wilh., Schuhmacher, Sophienstr. 6.  
 — Gustav, Stellmacher, Leipzigerstr. 21h.  
 — Adolf, Tischlermstr., Berlinerstr. 16, Werk-  
 statt Berlinerstr. 22.  
 — Hermann, Tischler, Berlinerstr. 15.  
 — Julius, Tischler, gr. Müllroserstr. 9.  
 — Carl, Töpfer, Cüstrinerstr. 33b.  
 — Clara, Fräulein, gr. Scharnstr. 26.  
 — Ernestine, Handelsfrau, Rosenstr. 39.  
 — Wilhelmine, Ww., Händlerin, Halbestadt 25.  
 — Louise, verw. Kanzleirat, gr. Oderstr. 25.  
 — Paula, Lehrerin, Kellenspring 1 2.  
 — Louise, verw. Lokomotivführer, Linden 17.  
 — Ernestine, Näherin, Tuchmacherstr. 65.  
 — Caroline, Ww., Plätterin, Jüdenstr. 2.  
 — Elisabeth, Rentiere, Stiftsplatz 5.



**Fischer**, Emilie, Schneiderin, Breitestr. 10.  
 — Auguste, Witwe, Sophienstr. 8.  
 — Louise, Witwe, Sophienstr. 21.  
**Wilhelm Fittig**, Tabak- und Cigarrenfabrik, Breitestr. 39.  
 — Martha, Witwe, Bergstr. 65.  
**Fittinger**, Ernst, Arbeiter, Leopoldstr. 9.  
 — Ernst, Arbeiter, Schmalzstr. 11.  
**Fitze**, Ferdinand, Arbeiter, kl. Müllroserstr. 2c.  
**Fitzner**, Juliane, Köchin, Fischerstr. 80.  
**Flaccus**, Ludw., Katasterzeichner, Ferdinandstr. 5.  
**Fländerkn**, Aug., Arbeiter, Platz am Schützenhause 8.  
**Flath**, Fris, Kaufmann, An der Seidenfabrik 4.  
**Fleck**, Philipp, pens. Kantor, Nichtstr. 43.  
 — Otto, Lehrer, Bergstr. 67.  
 — Friedrich, Major, Ebertstr. 14.  
 — Carl, Oberleutnant, Fürstenwalderstr. 47i.  
**Flegel**, Auguste, verwitwete Gerichtsvollzieher, gr. Oderstr. 44.  
**Fleischer**, Johann, Arbeiter, Buschmühlenweg 15.  
 — Karl, Arbeiter, Sandstr. 14.  
 — Otto, Arbeiter, kl. Fruchtstr. 3b.  
 — Siegfried, Handelsmann, gr. Fruchtstr. 9.  
 — Emil, Schlosser, Neuer Markt 6.  
 — Anna, sep., Bahnhofstr. 15.  
 — Minna, Näherin, gr. Scharrnstr. 71.  
 — Mathilde, Witwe, Park 13a.  
**Fleischhummel**, Soph. Ww., Sonnenburgerstr. 17.  
**Fleischhauer**, Hugo, Maler, Leipzigerstr. 35.  
**Fleischmann**, Franz, Hauptmann, Lessingstr. 13.  
 — Albert, Lithograph, Dresdenerstr. 22.  
**Flemming**, Paul, Lehrer, Nichtstr. 66.  
 — Louise, Witwe, Bischoffstr. 19.  
**Fleschner**, Gust., Klempn., Tschekschn. Oberweg 3.  
 — Pauline, Fräulein, gr. Oderstr. 66.  
**Fliegner**, Wilhelm, Arbeiter, Leipzigerstr. 21g.  
**Flies**, Paul, Zugführer, Stiftsplatz 11.  
**Fliech**, Aug., Dachdeckerstr., Cüstrinerstr. 40.  
 — Antonie, Plätterin, Nichtstr. 24.  
**Fliß**, Alex, Arbeiter, Sandstr. 7.  
**Flock**, Otto, Arbeiter, Fischerstr. 28.  
 — Paul, Cigarrenmacher, Fischerstr. 49.  
**Flohr**, Ernst, Schuldiener, Gubenerstr. 13.  
**Florjan**, Wilh., Stationsdiätar, Tunnelstr. 8.  
**Flöter**, Friedr., Maurer, Nichtstr. 37.  
 — Wilh., Maurer, Blumenstr. 11.  
**Fluder**, Aug., Trompeter, Neuer Markt 9.  
**Flügel**, Elisabeth, Witwe, Berlinerstr. 23.  
**Flurschütz**, Herm., Arbeiter, Croßenerstr. 26.  
**Fobe**, Emil, Lokomotivführer, Leipzigerstr. 6a.  
**Focke**, Johanna, Witwe, Handelsfrau, große Müllroserstr. 84.  
 — Wilhelmine, Witwe, Bergstr. 18.  
**Föhling**, Johann, Arbeiter, gr. Müllroserstr. 83.  
**Föhr**, Carl, Bergrevier-Assistent, Berlinerstr. 22.  
**Földner**, Marie, Witwe, gr. Müllroserstr. 39.  
**Folgmann**, Gerhard, Sergeant, Logenstr. 9/10.  
**Folkmann**, Theodor, Ingenieur, Stiftsplatz 3.  
**Forchart**, Karl, Orgelbauer, Kellenspring 6.

**Forchert**, Fried., Arbeit., Tschekschn. Oberw. 15a.  
 — Karl, Arbeiter, Carlstr. 1.  
 — Anna, Schneiderin, Fischerstr. 1.  
**Forchner**, Gustav, Schlosser, Tuchmacherstr. 37.  
**Fornfeist**, Karl, Telegraphist, gr. Müllroserstraße 63d.  
**Forstbureau** des Magistrats, Bischoffstr. 20, ☞ 257.  
**Förster**, Friedrich, Arbeiter, Ager 20.  
 — Friedr., Arbeiter, gr. Müllroserstr. 70.  
 — Hermann, Arbeiter, Carlstr. 23.  
 — Julius, Eigentümer, Tuchmacherstr. 38.  
 — Karl, Eigentümer, Bergstr. 38.  
 — Fried., Gen.-Kommiss.-Sekr., Leipzigerstr. 28.  
 — Albert, Heizer, Gubenerstr. 20.  
 — Leutnant, Sonnenburgerstr. 13a.  
 — Julius, Malermstr., gr. Scharrnstr. 69.  
 — Max, Maurer, Bergstr. 38.  
 — Karl, Reg.-Sekretär, Gursch'sche Str. 3.  
 — Joh., Schankwirt u. Eigent., Dresdenerstr. 21.  
 — Wilh., Schuhmachermstr., gr. Müllroserstr. 6.  
 — Herm., Tapezierermstr., Gubenerstr. 2.  
 — Anna, Frau, Carlstr. 2.  
 — Appolonia, Witwe, Zimmerstr. 3.  
 — Pauline, Witwe, Nichtstr. 101.  
**v. Foerster**, Jul., Generalkommissions-Kanzlist, Buschmühlenweg 9.  
**Fortte**, Herm., Schuhmacher, gr. Müllroserstr. 73.  
**Foß**, Ulrich, Referendar, Stiftsplatz 10.  
**Foth**, Adolf, Krankenkontrollleur, Bischoffstr. 1.  
**Focke**, Heinr., Schuhmachermstr., Leipzigerstr. 2.  
**Fournalkiewicz**, Stanisł., Arbeiter, Bergstr. 17.  
**Frädrich**, Hermine, Eigent., Buschmühlennw. 28.  
**Frahn**, Aug., Arbeiter, gr. Oderstr. 33.  
 — Gust., Restaurateur, Nichtstr. 25.  
**Francke**, Fried., Landwirt, Berlinerstr. 50.  
 — Theodor, Sattlernstr., Görlitzerstr. 4.  
 — Luitgard, Vorwerksbesitzerin, Berlinerstr. 50.  
**Franzjak**, Anna, Witwe, Tuchmacherstr. 47.  
**Franke**, Carl, Arbeiter, Blumenstr. 7.  
 — Carl, Arbeiter, Sophienstr. 9.  
 — Ernst, Arbeiter, Nichtstr. 3.  
 — Fried., Arbeiter, Cüstrinerstr. 33c.  
 — Reinhold, Arbeiter, Leipzigerstr. 20a.  
 — Wilh., Arbeiter, Leipzigerstr. 21.  
 — Wilh., Arbeiter, Schützenstr. 8.  
 — Aug., Bahnmeister I. Kl., Bahnhofstr. 7.  
 — Otto, Bürstenfabrikant, Geschäftslokal kl. Scharrnstr. 13/14, Wohnung kl. Scharrnstr. 8.  
 — Gottfried, Eigentümer, Spornmacherg. 3.  
 — Herm., Fleischerstr., Taubenstr. 1.  
 — Wilh., Fleischer, Blumenstr. 3.  
 — Carl, Handelsmann, Tuchmacherstr. 1.  
 — Aug. Hauptsteueramtsdiener, Pachtstr. 2.  
 — Ernst, Kasernenwärter, Logenstr. 9/10.  
 — Julius, Kassenbote, Chauffeestr. 6/7.  
 — Ernst, Kaufmann, gr. Oderstr. 1.  
 — Wilh., Kaufmann, Louisenstr. 4.  
 — Emil, Pfarrer, Fürstenwalderstr. 59.  
 — Adolf, pens. Postverwalt., Collegienstr. 16/17.

**Franke, Fried.**, Sattler, Junkerstr. 23.  
 — Jul., Schlosser, Carlstr. 27.  
 — Wilh., Schlosser, gr. Oderstr. 11.  
 — Fritz, Schuhmacher, Anger 4.  
 — Gust., Schuhmacher, Cüstrinerstr. 33c.  
 — Otto, Tischler, Chausseestr. 9b.  
 — Amalie, Rentiere, Witwe, Berlinerstr. 49.  
 — Jda, Witwe, gr. Müllroserstr. 29.  
 — Louise, Witwe, Blumenstr. 13b.  
 — M., Witwe, Leipzigerplatz 2b.

**Fraenkcl & Simon**, Landes-Produkten-Handlung, Fürstenwalderstr. 59, ☐= 82. Inhaber verw. Kaufmann Bertha Fraenkcl.

**Frankenbach**, Gust., Schuhmacher, Carlstr. 27.

**Frankfurter Aktien-Brauerei**, Kontor Fürstenwalderstr. 61, ☐= 180. Aktien-Brauerei-Restaurant, Fürstenwalderstr. 61, ☐= 121. Inhaber Traiteur M. Hoffmann.

**Frankfurter Bock-Brauerei**, gr. Müllroserstr. 24, ☐= 228.

**Frankfurter Dampf-Ziegelei Kohlmeß & Co.**, Lichtenbergerstr. 1a, ☐= 227. Inhaber Mitmeister a. D. Anton von Falkenham.

**Frankfurter Gütereisenbahn-Gesellschaft**, Dampfschiff-Rhederei und Bahnumschlag, Kahnbauergasse 1, ☐= 88. Vorsitzender Kaufmann Volkmar Dweizer in Breslau.

**Frankfurter Lokalanzeiger**, gr. Scharrnstr. 22, ☐= 208.

**Frankfurter Metallgewebe-Fabrik Kramer & Neumann**, Luckauerstr. 7, ☐= 279, Komtoir Bischofstr. 11 12, ☐= 39. Inhaber Drahtgewebefabrikant Carl Neumann.

**Frankfurter Molkerei**, E. G. m. u. S., Leipzigerstr. 38, ☐= 97. Direktor Gustav Litsche.

**Frankfurter Oderzeitung**, (Trowitsch & Sohn), gr. Oderstr. 21, ☐= 252.

**Frankfurter Allgemeine Rückversicherungsgesellschaft - Aktien-Bank** zu Frankfurt a. D., Wilhelmsplatz 20, Direktor Theodor Lampe.

**Frankfurter Schuhwarenfabrik**, E. Sally & Co., Logenstr. 12. Inhaber Kaufmann Callmann Sally und Kaufmann Siegmund Heilborn, ☐= 275.

**Frankfurter Stärke-Syrup- und Zuckerfabrik**, vorm. Seeler & Moiske, C. Leuchtenberger, Cüstrinerstr. 6. Inhaber Kaufmann Carl Leuchtenberger, Berlin und Kaufmann Bernhard Moiske, hier. ☐= 25.

**Frankfurter Waren-Einkaufs-Berein**, E. G. m. u. S. Vorsitzender Kaufmann Gustav Menzel, Hertners Erben, Schmalzstr. 9, ☐= 18. — Kaffeerösterei Kellenpring 13. ☐= 128.

**Frankowski**, pens. Ober-Gefangenenaufseher, Görlitzerstr. 24.

**Franz**, Richard, Agent, Marienstr. 1.  
 — Rudolph, Bürgermeister, Bahnhofstr. 5a.  
 — Rud., Kaufmann, Thilestr. 6.  
 — Marie, Arbeiterin, Fürstenwalderstr. 38.

**Franzke**, Juliane, Wäscherin, Rosenstr. 46.  
 — Louise, Wäscherin, Junkerstr. 9.

**Franz**, Gustav, Arbeiter, Thilestr. 8.  
 — Wilh., Arbeiter, Schützenstr. 17.  
 — Gust., Hauptsteueramts-Assist., Halbestadt 35.  
 — Wilh., Hauptsteueramts-Diener, Hanewald 3.  
 — Max, Orgelbauer, Anger 9.  
 — Wilh., Rangierermstr., gr. Müllroserstr. 65a.  
 — Alb., Regierungs-Baumeister, Lessingstr. 1.  
 — Friedr., Schlosser, Schützenstr. 14.  
 — Wilh., Wagenführer, Fischerstr. 102.  
 — Auguste, Arbeiterin, Tunnelstr. 2.  
 — Louise, Witwe, Fischerstr. 5a.

**Fränzel**, Jul., Schuhmachermstr., Part 1.  
 — Auguste, Witwe, Kurzefer. 1.

**Franzke**, Ernst, Arbeiter, gr. Fruchtstr. 11.

**Frederich**, Herm., Schuhm., Bergstr. 52c.

**Freese**, Wilhelmine, Krankenpflegerin, Fürstenwalderstr. 58.

**Freiberg**, Louise, Witwe, gr. Müllroserstr. 6.  
 — Math., Witwe, Schützenstr. 14.

**Freier**, Ferd., Arbeiter, Peiserstr. 10.  
 — Friedr., Arbeiter, Anger 2.  
 — Joh., Arbeiter, Peiserstr. 10.  
 — Karl, Arbeiter, Schützenstr. 12.  
 — Linus, Arbeiter, Croßenerstr. 14.  
 — Wilh., Arbeiter, Nichtstr. 31.  
 — Wilh., Arbeiter, Rosenstr. 81.  
 — Max, Brandinspektor, gr. Oderstr. 28.  
 — Otto, Weber, Sonnenburgerstr. 61.

**Freiheit**, Wilh., Werkmeister, Cüstrinerstr. 15.

**Freimark**, Carl, Arbeiter, Fischerstr. 69.  
 — Herm., Lokomotivheizer, gr. Müllroserstr. 56.  
 — Auguste, Witwe, gr. Oderstr. 40.

**Freimuth**, Emilie, Witwe, Rosenstr. 45.

**Freise**, Aug., Kutscher, Buschmühlenweg 10.

**Freitag**, Josef, Kesselschmiedemstr., Mittelstr. 13.  
 — Theod., Kesselschmied, Mittelstr. 16.  
 — Albert, Kuhfütterer, Ruhnen 6.  
 — Joh., Regierungs-Hauptkassen-Buchhalter, Gubenerstr. 35.  
 — Ernestine, Arbeiterin, Wasserstr. 1.

**Frenzel**, Georg, Lackierermstr., Part 11 12.  
 — Eduard, Schuhmstr., Lessingstr. 19.

**Frerich**, Gertrud, Witwe, gr. Scharrnstr. 50.

**Frese**, Ottilie, Fräulein, Wilhelmsplatz 6 9.

**Freundenberg**, Rud., Schuhm., fl. Fruchtstr. 3b.

**Freundenberger**, Schneidermstr., gr. Scharrnstr. 4.

**Freudiger**, Aug., Maurer, Blumenstr. 11.  
 — Eduard, Tischlernstr., Blumenstr. 11.  
 — Gust., Tischler, Fischerstr. 9.  
 — Emma, Witwe, Neuer Markt 14.

**Freund**, Ernst, Arbeiter, gr. Müllroserstr. 80a.  
 — Friedr., Arbeiter, Theaterstr. 2.

**Freund**, Ludw., Arbeiter, Berlinerstr. 31/32.  
 — Wilh., Arbeiter, Berlinerstr. 45.  
 — Gust., Feuerwehrmann, Kofsmarkt 26.  
**Frey**, Louis, Barbier u. Heilgehilfe, Nichtstr. 85.  
 — Oskar, Lokomotivführer, Tunnelstr. 6.  
 — Agnes, Witwe, Tunnelstr. 6.  
**Freyer**, Jul., Arbeiter, kl. Müllroserstr. 2d.  
 — Max, Zuschneider, Neuer Markt 8a.  
 — Bertha, Stickerin, Leipzigerstr. 10.  
 — Dorothea, Witwe, Carlstr. 9.  
**Freyert**, Paul, Bürstenmacher, Fischerstr. 90.  
**v. Freyhold**, Karl, Leutnant, Fürstenwalderstraße 34.  
**Freymark**, Otto, Schuhm., Luckauerstr. 11.  
**Otto Freymuth Nachf.**, Buchhandlung und Manufakturwarenhandlung, Dresdenerstraße 18. Inhaber Richard Köster.  
**Freytmuth**, Otto, Kaufmann, Leipzigerstr. 17c.  
 — Anna, Arbeiterin, Jüdenstr. 14.  
**Frenschmidt**, Stat.-Vorst. I. Kl., Bahnhoffstr. 8.  
**Fricke**, Otto, Photograph, in Firma L. Haase & Co., Photogr. Anstalt, Regierungsstr. 12.  
 — Emil, Tischler, Anger 14.  
 — Geschwister, Berlinerstr. 12.  
**Frickell**, Anna, Witwe, Görlitzerstr. 26.  
**Eduard Fricke**, Drogen-, Farben- und Parfümeriewaren-Handlung, Regierungsstraße 12, ☒ 234. Inhaber Kaufmann Ed. Fricke, gr. Müllroserstr. 65.  
**Fricke**, Fried., verw. Kaufm., gr. Müllroserstr. 65.  
 — Marie, Witwe, Tuchmacherstr. 73.  
**Friedak**, Wilh., Arbeiter, Tuchmacherstr. 5.  
**Friedel**, Wilh., Arbeiterin, Leipzigerstr. 16.  
**Friedenreich**, Paul, Arbeiter, gr. Müllroserstr. 50.  
 — Richard, Arbeiter, Tunnelstr. 10.  
 — Emil, penj. Bahnassistent, Taubenstr. 1.  
 — Robert, Kaufmann, Bischoffstr. 14.  
**Friederich**, Leopold, Arbeiter, Kofsmarkt 19.  
 — Emil, Kaufmann, gr. Müllroserstr. 41.  
**Friedrich**, Aug., Arbeiter, Sandstr. 9.  
 — Aug., Arbeiter, Wiesenstr. 6.  
 — Carl, Arbeiter, Mittelstr. 2.  
 — Christian, Arbeiter, Görlitzerstr. 17.  
 — Ernst, Arbeiter, Sonnenburgerstr. 18.  
 — Friedrich, Arbeiter, Sonnenburgerstr. 63.  
 — Heinrich, Arbeiter, Blumenstr. 9.  
 — Hermann, Arbeiter, Holzhoffstr. 22.  
 — Hermann, Arbeiter, Neuer Markt 1a.  
 — Julius, Arbeiter, Sonnenburgerstr. 40.  
 — Karl, Arbeiter, Fischerstr. 32a.  
 — Otto, Arbeiter, Leopoldstr. 7.  
 — Wilhelm, Arbeiter, Holzhoffstr. 27.  
 — Wilhelm, Arbeiter, kl. Müllroserstr. 2e.  
 — Emil, Bäckerin, gr. Scharnstr. 27.  
 — Hermann, Briefträger, Regierungsstr. 12.  
 — Bruno, Buchhalter, Bergstr. 54.  
 — Rudolf, Buchhalter, Nichtstr. 9.  
 — Paul, Bureauvorsteher, gr. Müllroserstr. 30.  
 — Heinrich, Drechslerin, Linden 1.  
 — Wilh., Gärtner, Bachgasse 1.

**Friedrich**, Wilhelm, Gymnasiallehrer, Leipzigerstr. 17c.  
 — Bruno, Kaufmann, Bergstr. 54, vom 1. 4. 1900 ab Chausseestr. 9a.  
 — Carl, Lokomotivführer, Leipzigerstr. 6.  
 — Aug., Polizeiergeant a. D., Leb. Mauerstr. 6.  
 — Albert, Porzellanmaler, Blumenstr. 9.  
 — Carl, Rentier, Kellenpring 1 u. 2.  
 — Karl, Schuhmacher, Schmiedegasse 5.  
 — Heinrich, Zimmermann, Wasserstr. 4.  
 — Aug., verw. Arbeiter, Kofstr. 8.  
 — Louise, Aufwärterin, Wiesenstr. 7.  
 — Louise, verw. Bahnmeister, gr. Scharnstr. 25.  
 — Emma, Näherin, Junkerstr. 25.  
 — A., Schneiderin, Dresdenerstr. 3.  
 — Elisabeth, Werkmeisterin, kl. Scharnstr. 6/7.  
 — Auguste, Witwe, Dresdenerstr. 3.  
 — Louise, Witwe, Berlinerstr. 23.  
 — Marie, Witwe, Sandstr. 11.  
 — Wilh., Witwe, Görlitzerstr. 20.  
**Friedrichs**, Oberst und Brigade-Kommandeur, Lessingstr. 3.  
**Friedrichsohn**, Herm., Handelsm., Weidend. 1a.  
**Fricke**, Aug., Arbeiter, Schützenstr. 16.  
**Frindt**, Wilh., Arbeiter, Fürstenwalderstr. 38.  
**Frisch**, Karl, Waffennstr., Fürstenwalderstr. 41.  
**Carl Fritsch**, Tabak- u. Cigarrenhandlung, Wilhelmplatz 24. Inhaber Kaufmann Carl Fritsch.  
**Fritsch**, Albert, Kellner, Breitestr. 17.  
 — Ernst, Schneidermstr., Bahnhoffstr. 20.  
 — Gust., Schuhmachermstr., Breitestr. 17.  
 — Wilh., Schuhmstr., Breitestr. 9.  
 — Carl, Stellmacher, Cottbuserstr. 5.  
 — Wilh., Stellmacher, Cüstrinerstr. 33a.  
 — Richard, Wagenführer, Gubenerstr. 38.  
 — Anna, Händlerin, Nichtstr. 37.  
**Fritsche**, Ernst, Arbeiter, Fürstenwalderstr. 17.  
 — Gust., Böttchermstr., Berlinerstr. 10.  
 — Aug., Fischermstr., Kiebergasse 3.  
 — Robert, Hilfsbremser, Carlstr. 26.  
 — Aug., Kutscher, Ruhnen 8.  
 — Aug., Rentier, Wilhelmplatz 1.  
 — Henriette, Rentiere, Collegienstr. 4.  
**Fritschner**, Karl, Eisendreher, Blumenstr. 9a.  
**Fris**, Otto, Eigentümer, Breitestr. 33.  
 — Aug., verw. Steuereinnnehmer, Lessingstr. 18.  
**Frische**, Franz, Graveur, Fürstenwalderstr. 49b.  
 — Rich., Landmesser, Sophienstr. 10f.  
**Frobenius**, Karl, General-Kommiss.-Sekretär, Nichtstr. 80.  
 — Otto, General-Kommiss.-Sefr., Nichtstr. 80.  
**Carl Fröhlich**, Materialwarenhandlung u. Destillation. Inhaber Kaufmann Carl Fröhlich, Linden 29.  
**Fröhlich**, Aug., Arbeiter, Taubenstr. 1.  
 — Aug., Arbeiter, Thilestr. 2.  
 — Friedr., Arbeiter, Fürstenwalderstr. 43.  
 — Gust., Arbeiter, Kasernenstr. 2.  
 — Wilh., Bahnarbeiter, Fischerstr. 91.

**Fröhlich**, Paul, Cigarrenmacher, Holzhoffstr. 32.  
 — Gust., Milit.=Invalide, Fischerstr. 28.  
 — Friedr., Polizeimeister, Kurzestr. 3.  
 — Aug., Polizei=Serjt., Hohenzollernstr. 3.  
 — Wilh., Rangiermeister, Carlstr. 21 h.  
 — Wilh., Restaurateur, Nichtstr. 72.  
 — Gust., Schmied, Luckauerstr. 22.  
 — Ludwig, Schneidernstr., Tuchmacherstr. 34.  
 — Aug., Schuhmacher, gr. Scharnstr. 2.  
 — Joseph, Schuhmacher, Nichtstr. 77.  
 — Wilh., Steingutdreher, Chauffeestr. 9b.  
 — Ferd., Steinsejmstr., Sophienstr. 11.  
 — Gust., Steinsejmstr., Leipzigerstr. 19a.  
 — Friedr., Steuererheber, Gubenerstr. 10.  
 — Carl, Wagenführer, Halbestadt 2.  
 — Ernst, Werkmeister, Uferstr. 1.  
 — Amalie, Arbeiterin, Sandstr. 9.  
 — Auguste, Witwe, Theaterstr. 4.  
 — Emilie, Witwe, Roßmarkt 16.  
 — Klara, Witwe, Leipzigerstr. 19e.  
 — Marie, Witwe, Rosenstr. 42.

**Frühlingshausen**, Heinr., Buschmühlenweg 10.  
 — Julius, Arbeiter, Louisenstr. 6.  
 — Herm., Kassenbote, Unger 21 22.

**Frohloff**, Wilh., Arbeiter, Tuchmacherstr. 10.

**Froloff**, Arnold, Schuhmachernstr., Weiden-  
 damm 3a.

**Frömer**, Franz, Schuhmacher, Tuchmacherstr. 48.

**Fromm**, Herm., Regierungs = Bauführer, gr.  
 Oderstr. 50.  
 — Otto, Zahlmstr.=Aspir., Sophienstr. 10f.  
 — Lina, Bishoffstr. 16.

**Frommann**, Erich, Kaufmann, in Firma  
 W. Laudahn, Galanteriewaren-, Papier- u.  
 Schreibmaterialien=Handlg., Regierungsst. 13.

**Fromme**, Amtsrichter, Halbestadt 2.  
 — Emma, verw. Kämmerer, Nichtstr. 74.

**Carl Frommhold**, Agentur = Geschäft,  
 Bishoffstr. 16, ☐= 182.

**Frömming**, Julius, Arbeiter, gr. Müllroserstr. 82.  
 — Louise, Aufwartefrau, Fischerstr. 36.

**v. Froreich**, Lina, verw. Major, Gubenerstr. 1.

**Fröscher**, Carl, Schmied, Sophienstr. 9.

**Frost**, Wilh., Schmied, Görtliberstr. 19.

**Fuchs**, Gottfr., Gärtner, Cüstrinerstr. 29.  
 — Ernst, Schmied, Sonnenburgerstr. 3.  
 — Carl, Schuhmachernstr., gr. Fruchtstr. 3.  
 — Emma, Martha, Geschwister, gr. Müll-  
 roserstr. 9.  
 — Klara, verw. Rechnungsrat, gr. Scharnstr. 4.  
 — Aug., Kesternwaren = Händlerin, gr. Müll-  
 roserstr. 10.  
 — Witwe, Fischerstr. 12.

**Fugger**, Caroline, verw. Dr. med. Kellen-  
 spring 3 4.

**Fuhlbrügge**, Gottl., Eigentüm., Blumenstr. 4.  
 — Ferd., Schuhmachernstr., Sandstr. 9a.

**Fuhrmann**, Aug., Arbeiter, Bergstr. 59.  
 — Carl, Arbeiter, Breitestr. 15.  
 — Ernst, Arbeiter, Bergstr. 2.

**Fuhrmann**, Gottfried, Arbeiter, Bergstr. 59.  
 — Karl, Arbeiter, gr. Müllroserstr. 31.  
 — Wilh., Arbeiter, Cüstrinerstr. 25a.  
 — Carl, Bautechniker, Croßenerstr. 11.  
 — Emil, Braumeister u. Brauereibesitzer, gr.  
 Müllroserstr. 24.  
 — Wilh., Eigentümer, Roßmarkt 23.  
 — Joh., Heilgehülfe, Nichtstr. 38.  
 — Friedr., Käsehändler, Leipzigerstr. 16a.  
 — Paul, Klempnernstr., Carlstr. 16.  
 — Julius, Lokomotivführer, Schulstr. 18.  
 — Aug., Maurer, Wasserstr. 3.  
 — Erdmann, Maurer, Schulstr. 6.  
 — Gust., Maurer, Ziegelstr. 9.  
 — Heinr., Maurernstr., Holzhoffstr. 7.  
 — Ludwig, Maurer, Tzscheßschnow.Oberweg 11b.  
 — Hugo, Militärarwärter, Schulstr. 15.  
 — Gustav, Restaurateur, Neuer Markt 7a.  
 — August, Schlosser, Neuer Markt 5a.  
 — Heinrich, Schlosser, Fürstenwalderstr. 48c.  
 — Paul, Schuhmacher, Sonnenburgerstr. 51.  
 — Martha, Ww., Krankenpflegerin, Jüdenstr. 4 5.  
 — Eleonore, Näherin, Halbestadt 16.  
 — Anna, Wäscherin, Lebuser Mauerstr. 4.  
 — Witwe, Berlinerstr. 23.  
 — Anna, Witwe, Wiesenstr. 14.  
 — Auguste, Witwe, Stiftsplatz 2.  
 — Bertha, Witwe, Rosenstr. 49.  
 — Marie, Witwe, Schulstr. 6.

**Füllbier**, Franz, Zugführer, Reiterstr. 4.

**Funke**, Wilh., Bergmann, Cüstrinerstr. 22.

**Furch**, Maria, Arbeiterin, Sonnenburgerstr. 36.

**Furchert**, Robert, Eigentümer, kl. Müllroserstr. 3.

**Fürcht**, Friedrich, Schaffner, Luckauerstr. 35.  
 — Wilh., Wagenführer, Bergstr. 5.

**Furchtbar**, Wilh., Invalide, Rosenstr. 2.  
 — Adolf, Maurer, Fischerstr. 101.  
 — Heinrich, Maurer, Hanewald 1.  
 — Aug., Schornsteinmaurer, gr. Müllroserstr. 63a.

**Furchtmann**, Johann, Laternenwärter, Unger 3.  
 — Paul, Sergeant, Fürstenwalderstr. 34.

**Furfert**, Karl, Arbeiter, Croßenerstr. 17.

**Fürll**, Herrmann, Arbeiter, Fischerstr. 89.  
 — Ernestine, Witwe, Arbeiterin, Collegienstr. 1.

**Fürst**, Julius, Kaufmann, Wilhelmsplatz 17.

**Fürst & Alexander**, Landesprodukten=  
 Handlung, Wilhelmsplatz 18, ☐= 50.  
 Inhaber Kaufmann Jacob Fürst, Wil-  
 helmsplatz 17 u. Kaufmann Max Alexander,  
 Fürstenwalderstr. 59.

**Fürstenau**, Anna, Arbeiterin, Wiesenstr. 5a.

**Fürstenberg**, Richard, Maler, Fischerstr. 16.  
 — Herrmann, Maurer, Rosenstr. 12.  
 — Paul, Maurerpolier, Rosenstr. 11.  
 — Albert, Steinmehmstr., Leipzigerstr. 25.  
 — Pauline, Witwe, Rosenstr. 12.

**Fuß**, Gustav, Gärtneribesitzer, Leipzigerstr. 19f.  
 — Lina, verw. Rittergutsbesitzer, Zimmerstr. 3.

**Füßler**, Carl, Bauunternehmer, Carlstr. 21h.

**Futterlieb**, Franz, Lehrer u. Erzieher, Park 6 7.

## G.

- Gaasch**, Emil, Schlosser, gr. Müllroserstr. 32.  
— Otto, Schriftfeger, Tuchmacherstr. 31.
- Gabbert**, Heinrich, Monteur, Wilhelmöpl. 6/9.
- Gabel**, Heinrich, Bademstr., Wilhelmöplaz 18.
- Gäbeler**, Franz, Arbeiter, Blumenstr. 15.  
— Emilie, Witwe, Eigentümerin, gr. Scharrnstraße 8.  
— Anna, Fräul., Platz am Carthaus.
- Gabe**, Martin, Schuhmachermstr., Regierungsstr. 16.
- Gaebler**, August, Arbeiter, gr. Müllroserstr. 49.  
— Johannes, Justizanzwarter, Bischoffstr. 27.  
— Marie, vw. Reg.=Hauptf.=Buchh., Bischoffstr. 27.
- Gabriel**, Friedrich, Arbeiter, Berlinerstr. 10.  
— Otto, Arbeiter, kl. Müllroserstr. 26.  
— Rudolf, Cigarrenmacher, Leopoldstr. 6.  
— W., Schlosser, Rosenstr. 71.  
— Marie, Witwe, Arbeiterin, Fischerstr. 90.  
— Witwe, Bergstr. 10.  
— Henriette, Witwe, gr. Müllroserstr. 63d.
- Gacda**, Valentin, Arbeiter, Halbestadt 1.
- Gade**, August, Arbeiter, Cüstrinerstr. 15b.  
— Karl, Arbeiter, Schützenstr. 10.  
— Wilhelm, Arbeiter, Luckauerstr. 21.  
— Wilhelm, Arbeiter, Rosenstr. 58.  
— August, Kutscher, Bergstr. 25.  
— Ludwig, Stat.=Möbst. a. D., gr. Müllroserstr. 40.  
— Auguste, Witwe, Blumenstr. 4.  
— Marie, Witwe, Croffenerstr. 31.
- Gädicke**, August, Bauunternehmer, gr. Müllroserstr. 76.  
— August, jun., Maurer, gr. Müllroserstr. 77.  
— Friedr., Rentenempfänger, Sophienstr. 19.  
— Hermine, verw. Kaufmann, gr. Scharrnstr. 2.  
— Bertha, verw. Rentiere, Fischerstr. 35.
- Gading**, Herm., Fleischerstr., Berlinerstr. 38.  
— Paul, Fleischerstr., Roßmarkt 9.  
— Louise, Arbeiterin, Roßmarkt 2.  
— Marie, vw. Oberstabsarzt, Subenerstr. 21c.
- Gadow**, Helene, vw. Eisenbahn=Betriebssekretär, Stiftsplatz 7.  
— Marie, Rentiere, Collegienstr. 4.
- Gaffren**, Karl, Maurer, Fischerstr. 11.
- Gahrman**, Pauline, Handelsfrau, Ww., Markt 9.  
— Pauline, Witwe, Forststr. 3.
- Gail**, Carl, Kaufmann, Tschetschn. Oberweg 1.
- Galdert**, Kurt, Schornsteinfegermeister, gr. Scharrnstr. 37.
- Galke**, Wilhelm, Töpfer, Fürstenwalderstr. 58.
- Gall**, Wilh., Leder=Zuschneider, Promenadeng. 4.
- Galla**, Theophil, Tischler, Kiebergasse 11.
- Gallasch**, Louise, verw. Oberförster, Gursch'sche Straße 1.
- Galle**, Wilh., Arbeiter, Beresinchen 2.  
— Paul, Gerichtsekretär, Bergstr. 63.  
— Karl, Schuhmachermstr., Kurzestr. 4.  
— Marie, Witwe, gr. Scharrnstr. 34.
- Gallert**, Wilh., Arbeiter, Neuer Markt 2.

- Gallwitz**, Gustav, Böttcher, Gursch'sche Str. 7.
- Galow**, Carl, Schaffner, gr. Müllroserstr. 36.
- Ganella**, Arbeiterin, Junkerstr. 13.
- Gänge**, Karl, Bautechniker, Croffenerstr. 15.  
— Ottilie, Witwe, Croffenerstr. 15.
- Gangien**, Henriette, Portierfrau, Jüdenstr. 16.
- Gans**, Philipp, Gerichtsekretär, Thilestr. 1.
- Ganske**, Albert, penf. Schaffner, Carlstr. 31.
- Gansky**, Wilh., Malermstr., Bischoffstr. 10.  
— Louise, Bergstr. 9.
- Gantke**, Julius, Wagenführer, Croffenerstr. 4.
- Gantrich**, Arbeiter, Croffenerstr. 20.  
— Julius, Arbeiter, Roßmarkt 25.
- Ganzkow**, Wilh., penf. Gendarm.=Oberwachmeister, Oberkirchplatz 6.
- Ganz**, Carl, Arbeiter, Sonnenburgerstr. 9.  
— Heinr., Maler u. Restaurateur, Bahnhofstr. 30.  
— Wilh., Schneidermstr., gr. Scharrnstr. 31.  
— Mathilde, Ww., Arbeiterin, Tuchmacherstr. 25.
- Ganzer**, Bertha, Fräul., gr. Scharrnstr. 62.
- Ganzhardt**, Emma, Blätterin, Schmalzstr. 2.
- v. Garnier**, Luc., Amtsgerichtsrat, Theaterstr. 1.  
— Generallieutenant z. D., Exc., Halbestadt 15.
- Garnison-Lazaret**, Fürstenwalderstr. 51/52.
- Garnison-Lazaret**, altes, Sub. Mauerstr. 9.
- Garnison-Waschanstalt**, Gartenstr. 2.
- Garrels**, Ludwig, Gewerberat, Croffenerstr. 15.
- Gärlich**, Otto, Schlosser, gr. Müllroserstr. 17.
- Gärtig**, Ernestine, verw. Schuhmachermstr., Jüdenstr. 4 5.
- Gartmann**, Julius, Arbeiter, Rosenstr. 93.  
— Frits, Gerichtskanzlist, Dresdenerstr. 18.  
— Auguste, Witwe, gr. Scharrnstr. 71.
- Gärtner**, Otto, Arbeiter, gr. Scharrnstr. 80a.  
— Richard, Drochkenbesitzer, Mittelstr. 21.  
— Wilh., Generalkommiss.=Vote, Louisenstr. 5.  
— Johann, Hausmeister, Linden 8.  
— Carl, Käsefabrikant, Sonnenburgerstr. 56.  
— W., Käsefabrikant, Wiejenplan 683.  
— Otto, Lokomotivheizer, Dresdenerstr. 21.  
— Wilhelm, Stellmacher, Luckauerstr. 22.  
— Emilie, Witwe, Mittelstr. 21.  
— Emilie, Witwe, gr. Müllroserstr. 11/11a.
- Gasanstalt**, Inh. Deutsche Continental=Gasgesellschaft zu Dessau. Am Graben 2, ☐ 62.
- Gasche**, Aug., Arbeiter, Grüner Weg 15.  
— Max, Arbeiter, Carlstr. 8.  
— Carl, Böttchermstr., Bergstr. 18.  
— Wilh., Tischler, Rahnbauergasse 2.  
— Gust., Töpfer, Cüstrinerstr. 38.  
— Louise, Arbeiterin, Leopoldstr. 7.
- Gassan**, Anna, Ausbesserin, kl. Scharrnstr. 21.
- Gast**, Wilh., Arbeiter, Fürstenwalderstr. 48e.  
— Carl, Dachdeckerstr., Buschmühlenweg 12.  
— Gust., Kaufmann, Collegienstr. 15.  
— Karl, Korkeuschneider, Luckauerstr. 11.  
— Friedr., Kutscher, Bergstr. 57.  
— Julius, Materialwarenhdl., gr. Müllroserstr. 9.  
— Ferd., Töpfer, Carlstr. 32.

- Gastal**, Emma, Eigentümerin, Tunnelstr. 7.  
**Gattschau**, Jul., Arbeiter, Sonnenburgerstr. 8.  
**Gauck**, Karl, Arbeiter, Louisestr. 9.  
**Gaul**, Friedr., Arbeiter, Bergstr. 2.  
**Gaul & Hoffmann**, Maschinen-Fabrik, Eisengießerei u. Kesselschmiede, Koffstr. 4a und Mittelstr. 20, ☐ 69. Inhaber S. Bollinger & Max Richter, Koffstr. 6.  
**Gawran**, Rich., Bohrer, Breitestr. 9.  
 — Albert, Cigarrenmacher, gr. Oderstr. 4.  
**Gebauer**, D., Ziegelmastr., Lichtenbergerstr. 2.  
 — Marie, Lehrerin a. D., Görlikerstr. 17.  
**Gebel**, Bernh., Drechsler, Theaterstr. 9.  
**Gebert**, Gottfried, Arbeiter, gr. Müllroferstr. 82.  
 — Ernst, Malerstr., Koffmarkt 1.  
 — Louis, Maschinenmastr., Cüstrinerstr. 30.  
 — Wilh., Maurer, Tuchmacherstr. 12.  
 — Wilh., Schneidermastr., gr. Scharnstr. 34.  
 — Otto, Werkmeister, Cüstrinerstr. 33a.  
**Gebhard**, Paul, Tischler, Fischerstr. 52.  
**G. Gebhardt**, Landwirtschaft zu Ruhnen, Inhaber verw. Gutsbes. Louise Gebhardt, Ruhnen 5.  
**Gebhardt**, Gottfried, Arbeiter, Tuchmacherstr. 22.  
 — Carl, Malerstr., Fischerstr. 81.  
 — Wilh., Rechtsanwalt u. Notar, Linden 16, Bureau Fürstenwalderstr. 1, ☐ 184.  
 — Gust., Schlosser, gr. Müllroferstr. 65a.  
 — Heinr., Zimmerpolier, Cüstrinerstr. 39.  
**Gebler**, Carl, Arbeiter, fl. Müllroferstr. 14.  
 — Ernst, Arbeiter, fl. Müllroferstr. 2.  
**Geehaar**, August, pension. Kanzleibeamter, Berlinerstr. 1.  
**Gefangenhaus**, Oderstr. 67.  
**Geffe**, Florentine, Pensionärin, Carlstr. 13.  
**Geffert**, Emilie, Plätterin, gr. Scharnstr. 38.  
**Gehler**, Curt, Invalide und Eigentümer, Berlinerstr. 43 44.  
**Gehring**, Johann, Ziegelmeister.  
**Gehrke**, Ernst, Schuhmacher, Nichtstr. 97.  
**Gehrmann**, Carl, Arbeiter, Carlstr. 8.  
 — Rudolf, Rentier, Breitestr. 7.  
**Geidner**, Henriette, verw. Kaufmann, gr. Oderstr. 4.  
**Geier**, Sophie, Fräulein, Jakobstr. 8.  
**Geiger**, Wilh., Arbeiter, Sandstr. 4.  
**Geise**, Arbeiterin, fl. Scharnstr. 5.  
**Geiler**, Max, Kaufmann, in Firma Müller & Schulze, Eisen- u. Kurzwarenhandlung, gr. Oderstr. 33, Wohnq. gr. Oderstr. 31b.  
**Geiseler**, Aug., Arbeiter, Fischerstr. 71.  
 — Franz, Arbeiter, Bergstr. 11.  
 — Wilh. Arbeiter, Sophienstr. 9.  
 — Franz, Briefträger, Holzmarkt 4.  
 — Arno, Kaufmann, Fürstenwalderstr. 1.  
 — Friedr., Rentier, Dresdenerstr. 23.  
 — Aug., Pflegerin, Bergstr. 52c.  
**Geisler**, Gottl., Arbeiter, Sonnenburgerstr. 14.  
 — Julius, Arbeiter, Bergstr. 36.  
 — Ferd., Schlosser, Leipzigerstr. 2.  
**Geisler**, Aug., Schneidermastr., gr. Scharnstr. 80.  
 — Ernestine, Witwe, gr. Oderstr. 66.  
 — Friederike, Witwe, gr. Scharnstr. 64.  
**Geißendorf**, August, Schuhmachermastr., Regierungsstr. 22.  
**Geißler**, Wilrich, Hauptmann, Thilestr. 2.  
**Geister**, Aug., Maurer, Berlinerstr. 43 44.  
**Gelbke**, Wilh., Cigarren-Fabrikant, Carlstr. 17.  
 — Theodor, Magistrats-Sekret., Sophienstr. 24.  
 — Emilie, verw. Restaurateur (Wilhelmshöhe), Tschekschnowter Oberweg 12.  
**Geller**, Wilh., Arbeiter, Tschekschn. Oberweg 15.  
**Gellert**, Aug., Witwe, Arbeiterin, Wiesenstr. 7.  
 — Wilhelmine, Handelsfrau, gr. Oderstr. 40.  
 — R., Witwe, Jakobstr. 4.  
**Gemmel**, Paul, Arbeiter, Holzhoffstr. 24.  
 — Emil, Zimmermann, Koffstr. 2.  
 — P., Witwe, Leopoldstr. 6.  
**Gendron**, Franz, Maler, Nichtstr. 94 95.  
**General-Kommission** für die Provinzen Brandenburg u. Pommern, Bahnhofsstr. 2.  
**Generich**, Richard, Schuhmachermastr., Halbest. 19.  
**Generich**, Rob., Schuhmachermastr., Carlstr. 16.  
**Gemrich**, Robert, Küster, Fischerstr. 81.  
**Genisch**, Herrmann, Arbeiter, Louisestr. 9.  
 — Selma, Witwe, Holzhoffstr. 19.  
**Genitz**, Otto, Schuhmacher, Schmiedegasse 5.  
**Genste**, August, Kutscher, Tuchmacherstr. 17.  
 — Gustav, Ufergelderheber, Collegienstr. 6.  
**Genster**, Fanny, Witwe, Rentiere, Judenstr. 7.  
**Genter**, Franz, Uhrmachermastr., Schmalzstr. 11.  
**Genusch**, Herrmann, Arbeiter, Bergstr. 5.  
**Genz**, Marie, Witwe, Nichtstr. 94 95.  
**Genneit**, Paul, Restaurateur, Sophienstr. 11b.  
**Genz**, Peter, Schuhmacher, Schützenstr. 4.  
**Georg**, Gustav, Bremser, gr. Müllroferstr. 61.  
 — Agnes, Schneiderin, Görlikerstr. 11.  
**George**, Witwe, gr. Müllroferstr. 23.  
 — Johanne, Witwe, Croßenerstr. 25.  
**Geppert**, Otto, Arbeiter, Weidendamm 3.  
 — Carl, Schlossermastr., Koffmarkt 26.  
**Geräsch**, Carl, Arbeiter, Rosenstr. 59.  
 — Karl, Arbeiter, Schulstr. 3.  
 — Max, Arbeiter, Collegienstr. 13.  
 — Max, Expedient, Kessenspring 9 10.  
 — Adolf, Invalide, Ebertusstr. 14.  
 — Otto, Kellner, Mittelstr. 12.  
 — Ernst, Lehrer emer., Görlikerstr. 16b.  
 — Waldemar, Lehrer, Stiftsplatz 6.  
 — Schuhmacher, Gubenerstr. 10.  
 — Emil, Schuhmachermastr., Neuer Markt 16.  
 — Robert, Tischler, Beresinchen 1.  
 — Otto, Zimmermann, Sonnenburgerstr. 3.  
**Gerath**, Josephine, Witwe, gr. Müllroferstr. 81.  
**Gerath gen. Daubitz**, Paul, Cigarrenmacher, Fischerstr. 60.  
**Gerber**, Paul, Maler, fl. Müllroferstr. 23b.  
 — Auguste, Witwe, gr. Müllroferstr. 10.  
**Gerbsch**, Carl, Arbeiter, Holzhoffstr. 23.  
**Gerdes**, Marie, Witwe, Berlinerstr. 43 44.

**Gerecke**, Wilh., Arbeiter, Cüstrinerstr. 22.  
**Gerhard**, Christian, Arbeiter, Leipzigerstr. 20a.  
**Gerhardt**, August, Arbeiter, Sandstr. 11a.  
 — Paul, Betriebsdirektor, Fischerstr. 6.  
 — August, Fleischerstr., Tuchmacherstr. 36.  
 — Rudolf, Lackierer, gr. Müllroserstr. 62.  
 — Christian, Rentier, Mühlengasse 1.  
 — Henriette, Rentiere, Anger 20.  
**Gericke**, August, Arbeiter, Beeskowerstr. 4.  
 — Friedrich, Arbeiter, Luckauerstr. 12.  
 — Karl, Eisenbahn-Sekretär und Materialien-Verwalter I. Klasse, Thilestr. 8.  
 — Carl, Lehrer, gr. Scharnstr. 23.  
 — Karl, Schuhmacher, Ruhnen 8.  
 — Wilh., Tabakbauer, Ruhnen 8.  
**Gerisch**, Max, Arbeiter, Sandstr. 8c.  
**Gerke**, Wilh., Arbeiter, Thilestr. 6.  
**Gerlach**, Robert, Handelsmann, gr. Oderstr. 38.  
 — Otto, Holzbildhauer, Brückthorstr. 4.  
 — Carl, Kaufmann, Rößstr. 8.  
 — Hugo, Klempnerstr., gr. Scharnstr. 90.  
 — Albert, Lokomotivführer, Görlitzerstr. 20.  
 — Eugen, Reg.-Hauptb.-Buch., Gubenerstr. 29.  
 — Herrmann, Restaurateur, kl. Fruchtstr. 3b.  
 — Theodor, Stationsassistent, Gursch'sche Str. 7.  
 — Hermann, Tapezierer, Chauffeeestr. 4.  
 — Alwine, Witwe, Riebergasse 2.  
 — Amalie, Witwe, Nichtstr. 45.  
 — Karoline, Witwe, Anger 17.  
 — Mathilde, Witwe, Schmiedegasse 7.  
**Gerloff**, Carl, Kaufmann, Lessingstr. 13.  
**Germer**, Max, Arbeiter, Neuer Markt 2.  
 — August, Schuhmachermstr., Bergstr. 17.  
 — Oskar, Schuhmacher, Schmiedegasse 4.  
**Gerngroß**, Theodor, Schlosser, Peigerstr. 8.  
 — Wilh., Schlosser, Cottbusserstr. 9.  
**Gerzdorf**, Wilh., Witwe, gr. Müllroserstr. 21.  
**Philipp Gerson**, Kurzwarenhandlung, Regierungsstr. 16. Wohnung Breitestr. 23c.  
**Leopold Gerson**, Tuch- und Herren-garderobenhandlung, gr. Scharnstr. 59. Wohnung Regierungsstr. 2.  
**David Gerson's Ww.**, Landesproduktenhandlung und Kommissionsgeschäft, kleine Scharnstr. 2, ☐ 148. Inhaber verw. Kaufmann Pauline Gerson, Brückthorstr. 7/8. Prokurist Max Gerson.  
**Gerstenberger**, Moriz, Kaufmann, in Firma Mantz & Gerstenberger, Möbelfabrik, Schulstraße 8. Wohnung Ziegelstr. 20.  
**Gerstmeier**, Marie, verw. Amtsvorsteher, gr. Scharnstr. 80.  
**Gerulowsky**, Herm., Landbriefträger a. D., Holzhoßstr. 34.  
**Gerwig**, Max, Kaufmann, in Firma Rudolf Kaiser, Bank-, Agentur- und Speditions-geschäft, Wilhelmsplatz 14.  
 — Auguste, Rentiere, Jüdenstr. 8.  
**Gerzack**, Pauline, Aufwärterin, Fischerstr. 23.  
**Gesch**, Gottfried, Privatier, Breitestr. 12/13.

**Gesche**, Wilh., Arbeiter, Berlinerstr. 10.  
 — Wilh., Arbeiter, gr. Müllroserstr. 52.  
 — Wilh., Fuhrherr, Wilhelmsplatz 1.  
 — Friedrich, Kutscher, Ruhnen 10.  
 — Gustav, Maler, Rosenstr. 35.  
 — Carl, Ziegelmeister, Beeskowerstr. 14.  
**Geschwandtner**, Johann, Rangiermstr., gr. Müllroserstr. 32.  
**Geselle**, Heinrich, Arbeiter, Schützenstr. 10.  
 — Wilh., Arbeiter, Neuer Markt 16.  
**Geske**, Marie, Witwe, Carlstr. 3.  
**Gesner**, Aug., Schuhmstr., kl. Oderstr. 3.  
 — Auguste, Witwe, kl. Müllroserstr. 23.  
**Gestribow**, Anna, Modistin, kl. Scharnstr. 13/14.  
**Gewerbe-Gericht**, Rathaus Zimmer 7.  
**Gewerbeinspektion** für die Kreise: Stadt-freis Frankfurt a. D., Lebus, Königsberg N.-M., Ost- u. West-Sternberg, Züllichau, Schwiebus. Königl. Gewerbeinspektor Lüh-dorff, Gewerberat, Bureau Anger 28/29.  
**Gewerbesteuer, Steuer-Ausschüsse** für die Gewerbesteuerklassen II, III und IV. Bureau Logenstr. 7.  
**Gewerbesteuer-Erhebung**, im Rämmerei-Kassen-Lokal, Rathaus parterre, Zimmer 1.  
**Gewerbesteuer-Expedition** im großen Rathhaus 1 Treppe, Zimmer 7.  
**Gewitz**, Aug., Arbeiter, Sandstr. 6.  
 — Aug., Arbeiter, Schützenstr. 16.  
 — Franz, Arbeiter, Schützenstr. 9.  
 — Reinhold, Formermstr., Crossenerstr. 25.  
 — Gustav, Maurer, Schützenstr. 9.  
 — Wilh., Maurer, Wiesenstr. 11.  
**Gewitzke**, Emil, Kaufmann, Cottbusserstr. 6.  
**Geyer**, Rosa, Witwe, Leipzigerstr. 24a.  
**Gezork**, Agnes, Näherin, Fischerstr. 99.  
**Gibelius**, Klara, Privatlehrerin, Schulstr. 17.  
 — Martha, Privatlehrerin, Theaterstr. 2.  
**Giebel**, Friedrich, Arbeiter, Carlstr. 37.  
 — Oskar, Arbeiter, Rosenstr. 33.  
**Giebler**, Stephan, Forstassessor, Lessingstr. 1.  
 — Theresie, Witwe, Kellenspring 11.  
**Giedins**, Otto, Arbeiter, Bergstr. 23.  
**Julius Giehler**, Licht- und Seifenhandlung, Wilhelmsplatz 25. Wohnung Logenstr. 7.  
**Giesler**, Wilh., Arbeiter, gr. Müllroserstr. 36.  
 — Karl, Eisenbahn-Stationsvorsteher I. Kl. a. D., Gursch'sche Str. 1.  
**Ernst Gielisch**, Eisen- und Kurzwarenhandlung en gros & en détail, Tuchmacherstr. 48. Wohnung Tuchmacherstr. 49.  
**Gielisch**, Ernst, Arbeiter, Cüstrinerstr. 31.  
 — Gust., Arbeiter, Cüstrinerstr. 15a.  
 — Hermann, Kaufmann, Tuchmacherstr. 49.  
 — Aug., Maurer, Cüstrinerstr. 15b.  
 — Carl, Maurerpolier, Louisenstr. 2.  
 — Alexander, Schlosser, Blumenstr. 9c.  
 — Heinrich, Schlossermstr., Fischerstr. 9.  
 — Herm., Tischler, Cüstrinerstr. 26.  
 — Aug., Zimmermann, Bergstr. 3.

- Sielisch**, Fritz, Zimmerpolier, Blumenstr. 12a.  
 — Marie, Almosenempfäng., Sonnenburgerstr. 64  
 — Selma, verw. Maurerinstr., Lindenstr. 12.  
 — Witwe, Viktualienhändlerin, Stiftsplatz 11.  
 — Louise, Witwe, Cüstrinerstr. 26.
- Siering**, Berthold, Schuhmachermstr., in Firma  
 J. G. König Nachfgr., Schuh- u. Stiefel-  
 fabrik, Fürstenwalderstr. 3.
- Sierisch**, Carl, Arbeiter, Dresdenerstr. 21.
- Sierke**, Wilh., Kutscher, Fischerstr. 92.  
 — Karl, gepr. Lokomotivheizer, gr. Müllroserstr. 62.  
 — Wilhelmine, Witwe, Ziegelstr. 5.
- Sierloff**, Hugo, Generalkommissionstanzlist,  
 gr. Scharnstr. 36.  
 — Emma, Restaurateur, Carlstr. 4.  
 — Franz, Tischlernstr., Tunnelstr. 8.  
 — Amanda, Witwe, Nichtstr. 52.  
 — Wilhelmine, Witwe, Bischofstr. 4.
- Siers**, August, Arbeiter, Bergstr. 5a.  
 — Otto, Brenner, Fischerstr. 99.
- Siersch**, Paul, Hausdiener, Halbestadt 26/27.
- Sierschner**, Aug., Kontordienner, Cüstrinerstr. 6.  
 — Paul, Wachtmeister, Wachsbleiche 2a.
- Siesau**, Georg, Porzellanmaler, Subenerstr. 21.  
 — Theodor, Porzellanmalereibes., Leipzigerstr. 16  
 — Mathilde, Frl., Wilhelmspl. 6/9.
- Siese**, Franz, Arbeiter, Mittelstr. 21.  
 — Gust., Arbeiter, gr. Müllroserstr. 22.  
 — Gust., Arbeiter, Tschekschnow, Oberweg 15b.  
 — Hermann, Arbeiter, gr. Müllroserstr. 71.  
 — Wilh., Arbeiter, Louisenstr. 9.  
 — Wilh., Woll- und Weißwaren-Handlung,  
 Berlinerstr. 49.
- Siesel**, Witwe, Fuhrwerksbes., Croßenerstr. 16.
- Sieseler**, Carl, Arbeiter, Louisenstr. 5.  
 — Karl, Fuhrherr, Roßmarkt 3.  
 — Hugo, Stations-Assistent, Dresdenerstr. 19.  
 — Helene, Viktualienhdl., Fürstenwalderstr. 18.
- Sieste**, Herm., Lehrer, Nichtstr. 81.
- Siesmann**, Rich., Poliz.-Serg., Leipzigerstr. 19d.  
 — Ernst, Schuhmacher, Carlstr. 28.
- Sillert**, Herm., Dekorateur, Berlinerstr. 19.  
 — Ferd., Schlosser, Leopoldstr. 2.
- Sillmann**, Wilh., Arbeiter, Sophienstr. 7.
- Sinzel**, Jul., Steindrucker, Schützenstr. 3.
- Sirndt**, Martin, Oberlehrer, Louisenstr. 6.
- Sischkow**, Franz, Ober-Steuerkontrollleur,  
 Sophienstr. 101.
- v. Sizncki**, Eduard, Leutnant, Tschekschnower  
 Oberweg 1.
- Sladyszewski**, Johann, Schneidermeister,  
 Fischerstr. 102.
- Slagan**, Franz, Schmied, Rosenstr. 58.
- Släge**, Otto, Müller, Breitestr. 25.
- Slagow**, Kasernenwärter, Logenstr. 9/10.
- Slander**, Auguste, Witwe, Cottbusserstr. 9.
- Slas**, Malwine, Witwe, Wilhelmsplatz 6/9.
- Slascher**, Johann, Arbeiter, Badergasse 7.
- Slase**, Emma, Arbeiterin, gr. Scharnstr. 7.  
 — Bertha, Witwe, Leopoldstr. 9.
- Släfenner**, Karl, Schuhmacher, gelbe Presse 5.
- Slaser**, Georg, Dr., pft. Arzt, gr. Scharnstr. 21.  
 — Emilie, fl. Scharnstr. 1/2.  
 — Louise, fl. Scharnstr. 1/2.
- Släfer**, Karl, Postschaffner, gr. Scharnstr. 33.
- Slasneck**, Rud., Musikdir., Linden 20.
- Slasß**, Gust., Arbeiter, Cüstrinerstr. 33a.  
 — Wilh., Arbeiter, Rosenstr. 46.
- Slasßbrenner**, Franziska, Witwe, fl. Fruchtstr. 2.
- Slate**, Alwine, Rentiere, Croßenerstr. 13.
- Slasß**, Klara, Aufwärterin, Fischerstr. 34.  
 — Helene, verw., Intend.-Sek., Anger 21/22.
- Slazel**, Bernh., Bremser, Carlstr. 21h.  
 — Hedwig, Köchin, Junferstr. 7.
- Slauke**, Marie, Witwe, Berlinerstr. 25/26.
- Slauc**, Heinr., Schuhmachmstr. Leb. Mauerstr. 18.
- Slauer**, Eduard, Arbeiter, Promenadengasse 4.  
 — Sophie, Witwe, Badergasse 7.
- Släumann**, Rich., Reg.-Diätar, Kellenpring 5.
- Släwiske**, Alb., Schlosser, Kellenpring 5.
- Slieche**, Rich., Lokomotivf., gr. Müllroserstr. 46a.
- Sliechfeld**, Sophie, Rentiere, Stiftsplatz 5a.  
 — Witwe, Louisenstr. 5.  
 — Louise, Witwe, Dresdenerstr. 11.
- Sließe**, Heinr., Fleischer, gr. Fruchtstr. 11.
- Slienicke**, Anna, Witwe, Berlinerstr. 37.
- Sliesch**, Louis, Lokomotivf., Görlitzerstr. 24.
- Sliesche**, Paul, Arbeiter, Ziegelstr. 8.  
 — Rudolf, Lohndiener, Anger 30.  
 — Martha, Schneiderin, Promenadengasse 4.  
 — Pauline, Schneiderin, Anger 10.  
 — Karoline, Witwe, fl. Müllroserstr. 14.
- Sliese**, Fried., Dreher, Chauffeestr. 9b.  
 — Otto, Lackierer, gr. Müllroserstr. 32.  
 — Ferd., Restaurateur, Collegienstr. 10.  
 — Gustav, Schlosser, Carlstr. 6.  
 — Auguste, Witwe, Beresinchen 2.
- Slinckemann**, Karl, Arbeiter, Leipzigerstr. 10.
- Sloasß**, Elisabeth, Hülfstrichinen-Beschauerin,  
 Leipzigerstr. 32.  
 — Ida, verw. Lehrer, Leipzigerstr. 32.
- Slobich**, Charlotte, Witwe, Berlinerstr. 23.
- Slocke**, Aug., Ww., Aufwärt., Sub. Mauerstr. 11.
- Slöckner**, Sidonie, Rentier, Breitestr. 1.  
 — Otto, Steinmetz, Sonnenburgerstr. 48.
- Slodnick**, Adolf, Fischerinstr., Fischerstr. 58.
- Slodge**, Carl, Kaufmann, Holzmarkt 7.
- Slomm**, Aug., Schuhmachermstr., Anger 12.
- Slowacki**, Franziska, verw. Restaurateur, gr.  
 Scharnstr. 82.
- Slück**, Jul., Kaufmann, in Firma Nord-  
 deutsche Bettfedernfabrik, gr. Scharnstr. 48,  
 Wohnung Fürstenwalderstr. 3.  
 — Simon, Kesselschmied, Tschekschnow, Oberweg 10.  
 — Elise, Schneiderin, Carlstr. 16.
- Smereck**, Stephan, Arbeiter, Jakobstr. 8.
- Snaden**, Heinr., Arbeiter, Leipzigerstr. 16.
- Snädig**, Karl, Arbeiter, Tschekschnow, Oberweg 15.  
 — Max, Arbeiter, Beeskowerstr. 1.  
 — Paul, Arbeiter, gr. Müllroserstr. 13.



- Gnesner**, Markus, Handelsm., Dresdenerstr. 10.  
**Goebel**, Carl, Bureauvorsteher, Sophienstr. 2a.  
 — Julius, Kirchendiener, Linden 5.  
 — Elise, verw. Kaufmann, gr. Oderstr. 18.  
**Göbler**, Wilh., Arbeiter, gr. Müllroserstr. 83.  
**Godschau**, Christian, Arbeiter, Wilhelmspl. 16.  
**Gogalla**, Wilh., Reg.-Kanzl., Görlitzerstr. 30 31.  
**Gohlisch**, Fried., Vicefeldweb., Fürstenwalderstr. 34  
 — Aug., Zimmermann, Beeskowerstr. 5.  
**Gohlke**, Friedrich, Eigent., gr. Müllroserstr. 23 a.  
 — Fritz, Postassistent, gr. Scharnstr. 75.  
 — Otto, Postassistent, gr. Müllroserstr. 23 a.  
**G. Göhring**, Schlächtereier und Viehhandel,  
 Oderstr. 39, ☐= 112.  
**Göhring**, Hermann, Rentier, gr. Oderstr. 39.  
 — Hermann, Schuhmacher, Steingasse 3.  
**Goile**, Heinrich, Arbeiter, gr. Müllroserstr. 66.  
**Goldammer**, Hermann, Invalide, Holzmarkt 4.  
**Goldbach**, Emil, Arbeiter, Cüstrinerstr. 16.  
 — Heinrich, Schneidernstr., gr. Oderstr. 10.  
**J. Goldberg Nachf.**, Weißwarenhandlung,  
 gr. Scharnstr. 47. Inhaber Louis Jaac.  
**Goldener Adler**, Hotel, Bischofstr. 21/22,  
 ☐= 2.  
**Goldfuß**, Adolph, Rentier, Platz am Carthaus 1.  
**Goldmann**, Fritz, Tischler, Cüstrinerstr. 25.  
 — E., Schuldinerin, gr. Oderstr. 66.  
 — Ernestine, Witwe, Bergstr. 5 a.  
**Göldner**, Ewald, Uhrmacher, Carlstr. 28.  
 — Pauline, Witwe, Fischerstr. 68.  
**Goldschmidt**, Georg, Schneider, gr. Oderstr. 46.  
**Golisch**, Carl, Arbeiter, Sonnenburgerstr. 48.  
 — Paul, Schmied, Neuer Markt 15.  
 — Thaddäus, Schneidernstr., Nichtstr. 82.  
 — Andreas, Tischler, Gelbe Presse 2.  
**Gollinge**, Wilh., Stuhlfllechterin, Fischerstr. 98.  
**Golmert**, Friedrich, Arbeiter, Schützenstr. 23.  
 — Ernst, Kutscher, Theaterstr. 2.  
**Goltsch**, Emilie, Witwe, Wilhelmsplatz 6 9.  
**Goltz**, Karl, Cigarrenmacher, Rosenstr. 28.  
 — Karl, Schuhmacher, Rosenstr. 5.  
 — Auguste, Witwe, Cottbusserstr. 6.  
**Golz**, Otto, Wagenmeister, Carlstr. 21 h.  
**Carl Golze**, Kunst- und Handelsgärtnerei,  
 Nichtstr. 64, ☐= 161.  
**Golze**, August, Arbeiter, Rosenstr. 28.  
 — Heinrich, Arbeiter, Holzhoffstr. 32.  
 — Karl, Fuhrwerksbesitzer, gr. Oderstr. 28.  
 — Rudolph, Maschinenfabrikant, Görlitzer-  
 straße 4. Geschäft: Görlitzerstr. 32. Ver-  
 kaufsstelle Fürstenwalderstr. 7.  
 — Reinhold, Reisender, gr. Müllroserstr. 34.  
 — Johhold, Restaurateur, Logenstr. 5.  
 — Johanna, Witwe, Lebusser Mauerstr. 5.  
 — Wilhelmine, Witwe, Sandstr. 12.  
**Gombert**, Emma, vw. Kanzleirat, Halbestadt 5.  
**Gonnemann**, Hermann, Lehrer, Holzhoffstr. 7.  
**Gorbahn**, Herrn., Tischlernstr., Lessingstr. 19.  
**Gorzynski**, Squate, Rentier, Theaterstr. 6.  
**Gorgas**, Fritz, Rentier, Bischofstr. 17.  
**Gorgast**, Marie, Witwe, Park 1.  
**Goerges**, Friedr., Tischler, Hofmarkt 16.  
**Görcke**, Ernst, Arbeiter, Park 1.  
 — Fritz, Maurer, Tschekschnowe Oberweg 15 a.  
**Göring**, Auguste, Wiesenbürgerin, Wiesenplan 328  
**Görisch**, August, Arbeiter, fl. Fruchtstr. 2.  
 — Friedrich, Arbeiter, Sonnenburgerstr. 14.  
 — Wilhelm, Bahnwärter a. D., Carlstr. 20.  
 — Otto, Fleischermeister, gr. Müllroserstr. 71.  
 — Emil, Kaufmann, Breitestr. 10.  
 — Albert, Pantinennmacher, Riebergasse 2.  
 — Adolf, Rentier, gr. Müllroserstr. 71.  
 — Albert, Steinarbeiter, Rosenstr. 85.  
 — Annelie, Arbeiterin, Schulstr. 16.  
 — Karoline, Arbeiterin, Berlinerstr. 20.  
 — Witwe, Sandstr. 1.  
**Goritz**, Bertha, Witwe, Cüstrinerstr. 15 a.  
**Göriz**, Wilhelm, Rentier, Leipzigerplatz 2 b.  
 — Albertine, Händlerin, Anger 1.  
 — Marie, Witwe, Waschfrau, Tuchmacherstr. 20.  
 — Louise, Witwe, Sonnenburgerstr. 15.  
**Gork**, Gustav, Stuckateur, Tuchmacherstr. 85.  
**Goerke**, Herm. Arbeiter, fl. Müllroserstr. 2 d.  
**Görlitz**, Karl, Sergeant, Louisenstr. 7 b.  
 — Wilhelm, Zimmermann, Blumenstr. 12 b.  
 — Elisabeth, Witwe, Waschfrau, Rosenstr. 56.  
 — Auguste, Witwe, Sonnenburgerstr. 14.  
**Görlitzer Waren-Einkaufs-Verein**, Ferdi-  
 nandstr. 13, ☐= 143. Filialen Dresdener-  
 straße 18, Linden 1, Oderstr. 20, Re-  
 gierungsstr. 5, Nichtstr. 100, Hofmarkt 3,  
 Tuchmacherstr. 57.  
**Gornik**, Henriette, Witwe, Fischerstr. 11.  
**Goersch**, Gottfried, Maurer, Görlitzerstr. 3.  
**Görzdorf**, Emil, Arbeiter, gr. Müllroserstr. 73.  
 — Max, Arbeiter, gr. Oderstr. 34.  
**Gorsky**, Karl, Schuhmachernstr., Fürsten-  
 walderstr. 33 d.  
 — Otto, Schuhmacher, gr. Müllroserstr. 2.  
 — Paul, Schuhmachernstr., Leipzigerstr. 2.  
**v. Gorszkowska**, Therese, verw. Hauptmann,  
 Gubenerstr. 11/12.  
**Görz**, Ferdinand, Altsticker, Ruhnen 20.  
 — Friedrich, Arbeiter, Leipzigerstr. 17 b.  
 — Wilh., Bahnwärter, Ruhnen 20.  
 — Carl, Werkführer, Cüstrinerstr. 4.  
 — Ernestine, Arbeiterin, Cüstrinerstr. 31.  
 — Marie, Arbeiterin, Rosenstr. 3.  
 — Marie, verw. Bahnmstr., Chausseestr. 1.  
**Gorzewski**, Franziska, Arbeiterin, Fürsten-  
 walderstr. 47 h.  
**Gosemann**, Otto, Mil.-Anw., gr. Müllroserstr. 46.  
**Goslinski**, Amalie, Rentiere, fl. Scharnstr. 5.  
**Goslan**, Rich., Vorschlosser, Leipzigerstr. 19.  
**Gothe**, Carl, Kaufmann, Leipzigerstr. 24 a.  
**Carl Gothe Nachf.**, Fisch-, Butter- und  
 Delikatessen-Handlung, gr. Oderstr. 37.  
 Inhaber Ernst Rump, ☐= 63.  
**v. Gottberg**, Regierungsassessor, Lessingstr. 16.  
**Götzel**, Friedr., Schneidernstr., Nichtstr. 72.

- Gottlieb**, Wilh., Arbeiter, Platz am Schützen-  
hause 4a.  
— Louise, Fräul., Rentiere, gr. Fruchtstr. 8.
- Gottlob**, Friedr., Arbeiter, gr. Müllroserstr. 7b.  
— August, Schlosser, Peizerstr. 7.  
— Ernestine, Witwe, Cüstrinerstr. 33b.
- Gottschalk**, Karl, Droschkenfutscher, Sonnen-  
burgerstr. 41.  
— Paul, Kaufmann, in Firma E. Wollin  
& Co., Manufaktur- u. Modewarenhandlung,  
Atelier für Kostüme, Judenstr. 12/13.  
— Eduard, Lokomotivführer a. D., Leipzigerstr. 3.  
— Aug., Schuhmacher, Ziegelstr. 32.  
— Ferdinand, Schuhmacher, Carlstr. 28.  
— Otto, Schuhmachermstr., gr. Scharrnstr. 75.  
— Hermann, Tischlermstr., Logenstr. 12.  
— August, Wagenführer, Schützenstr. 13.
- Gottschau**, Albert, Bäcker, gr. Scharrnstr. 13.  
— Paul, Barbier, Leipzigerstr. 6.
- Gottschlag**, Karl, Arbeiter, Holzhoffstr. 22.  
— Wilh., penj. Wagenmstr., Görlitzerstr. 20.  
— Helene, Schneiderin, Leb. Mauerstr. 20.
- Gottwald**, Jos., Lokomotivführ., Cottbusserstr. 7.  
— Hugo, Schneidermstr., Regierungsstr. 14.
- Goetze**, Gust., Eisenbahndirektor, Briesenerstr. 3/5.  
— Heinrich, Kanzlist, Sonnenburgerstr. 41.  
— Carl, Zahlmeister, Subenerstr. 29.
- Göbe**, August, Arbeiter, Sonnenburgerstr. 50b.  
— August, Arbeiter, Wiesenstr. 5.  
— August, Arbeiter, Ziegelstr. 10.  
— Ernst, Arbeiter, Fischerstr. 85/86.  
— Ernst, Arbeiter, Luckauerstr. 8.  
— Ernst, Arbeiter, gr. Oderstr. 16.  
— Heinr., Arbeiter, Sonnenburgerstr. 42.  
— Herrn., Arbeiter, Grüner Weg 13.  
— Wilh., Arbeiter, gr. Müllroserstr. 11/11a.  
— Wilh., Arbeiter, Kofstr. 8.  
— Wilh., Arbeiter, Sophienstr. 23.  
— Wilh., penj. Bahnwärter, Sonnenburgerstr. 42.  
— Friedr., Büchsenmacher, Sonnenburgerstr. 14.  
— Christi., Viktualienhändl., Sub. Mauerstr. 4/5.  
— Ernestine, Witwe, Handelsfrau, gr. Müll-  
roserstr. 6.  
— Auguste, Witwe, Fischerstr. 51a.  
— **gen. Cylensfeldt**, Amalie, Pflegerin, gr.  
Scharrnstr. 53.
- Goßhein**, Otto, Leutnant, Fürstenwalderstr. 34.
- Göfke**, Emma, Ww., Schneiderin, Nichtstr. 44.
- Goubn**, Carl, Handelsmann, gr. Müllroserstr. 9.
- Gräbe**, Friedr., Schuhmachermstr., Holzhoffstr. 10.
- Gräbenitz**, Paul, Masseur, Turn- u. Fechtlehrer,  
gr. Scharrnstr. 32.
- Gräber**, Carl, Arbeiter, Berlinerstr. 52.  
— Friedr., Arbeiter, Sonnenburgerstr. 30.  
— Gottfried, Arbeiter, gr. Müllroserstr. 81.  
— Heinr., Arbeiter, gr. Müllroserstr. 13.  
— Johann, Arbeiter, Bischofstr. 26.  
— Wilh., Arbeiter, Bergstr. 1.  
— Wilh., Arbeiter, gr. Müllroserstr. 68.  
— Wilh., Arbeiter, Sandstr. 4.
- Gräber**, Franz, Bäckerstr., Nichtstr. 79.  
— Carl, Badeanstaltsbesitzer, Holzmarkt 7.  
— Gustav, Cigarrenmacher, Blumenstr. 3a.  
— D., Kommunalkassen-Buchh., Sophienstr. 3b.  
— Karl, Maurer, Berlinerstr. 48.  
— Wilh., Spezialkommissions-Secr., Leipziger-  
straße 19d.  
— Maria, Arbeiterin, Sonnenburgerstr. 27.  
— Karoline, Witwe, Berlinerstr. 23.  
— Marie, Witwe, Ferdinandstr. 4.
- Grabitz**, Johanna, Fräulein, Junkerstr. 9.
- Grabow**, Fritz, Postassistent, gr. Scharrnstr. 75.
- Grabisch**, Friedr., Arbeiter, Croßenerstr. 4.
- Grack**, Gustav, Barbier, Fürstenwalderstr. 4.
- Gradenwitz**, A., Kaufm., Regierungsstr. 17/18.
- Gradnauer**, Nathan, Rentier, Halbestadt 33.
- Graf**, Wilh., Arbeiter, gr. Scharrnstr. 28.  
— Rich., Bäckerstr., Tuchmacherstr. 18.  
— Heinrich, Cigarrenmacher, Ziegelstr. 13.  
— Otto, Ritterchaftssekretär, Subenerstr. 30/31.  
— Ewald, Schlosser, Fischerstr. 88.  
— Eduard, Tischlermstr., Rosenstr. 57.  
— Herm., Tischlermstr., Jakobistr. 7.  
— Auguste, Ausbefferin, Lindenstr. 10.  
— Auguste, Witwe, gr. Oderstr. 11.  
— Marie, Witwe, Croßenerstr. 21.
- Graf**, Ernst, Arbeiter, Buschmühlenweg 15.
- Gräfe**, Ernst, Invalide, Weidendamm 1.
- Gräfe's Central-Fahrrad- u. Näh-  
maschinen-Depot**, Breitestraße 3.  
Inhaberin Anna Gräfe.
- Gräfer**, Emma, Schneiderin, gr. Oderstr. 37.
- Graff**, Dr., Max, prakt. Arzt, Stiftsplatz 2.
- Graffenberger**, Friedr., Schuhmach., Schmiede-  
gasse 5.
- Grahlow**, Henriette, Fräul., Wilhelmöpl. 6/9.
- Gram**, Rob., Cigarrenmacher, Blumenstr. 5.  
— Gust., Steinmetz, Blumenstr. 13.  
— Gust., Weißgerber, Blumenstr. 13b.
- Gramlich**, Gottl., Viktualienhändl., gr. Scharrn-  
straße 7.
- Gramms**, Sophie, sep., Lessingstr. 13.
- Louis Grand**, Manufaktur- und  
Nesterhandlung, Schmalzstraße 12.  
Inhaberin verw. Kaufm. Ida Löwenstein.
- Franz Granholm**, Elektrotechniker, gr.  
Scharrnstr. 48. Wohnung Kofmarkt 3.
- Granzin**, Wilh., Orgelbau-Monteur, Tunnelstr. 9.
- Granzow**, Halbert, Arbeiter, Bergstr. 66.  
— Ludwig, Lohndiener, Kellenspring 5.  
— Albert, Schneidermstr., Halbestadt 2.
- Grapenthin**, Aug., Arbeiter, Luckauerstr. 1.
- Gras**, Gottl., Arbeiter, Neuer Markt 2.
- Grätsche**, Herm., Maurer, Carlstr. 17.
- Grafenack**, August, Bürstenmacher, Damm-  
meistergasse 1.  
— Herm., Gelbgießer, Wiesenstr. 10a.
- Grafer**, Ernst, Cigarrenmacher, Louisenstr. 1.
- Graefer**, Ernst, Hauptmann, Lessingstr. 14.  
— Amalie, verw. Stadtrat, Croßenerstr. 1.

**Graske**, Karl, Arbeiter, Tunnelstr. 11.  
**Grasme**, Wilh., Fleischerstr., Cüstrinerstr. 34.  
**Grasnickel**, Hermann, Postsekretär, Gursch'sche Straße 5.  
**Graf**, Otto, Baunternehmer, Luckauerstr. 25.  
 — Otto, Eisendreher, gr. Müllroserstr. 82.  
 — Oskar, Maurer, Rosenstr. 30.  
 — Mathilde, Lehmgasse 2.  
 — Valeria, verw. Lehrer, Sophienstr. 101.  
 — Marie, Näherin, Linden 6.  
 — Christine, Witwe, Magazinplatz 2.  
 — Sophie, Witwe, Hanewald 8.  
**Grassell**, Wilh., Töpfer, Rosenstr. 6.  
**Grasmann**, Joh., Arbeiter, Rosenstr. 40.  
 — Ludwig, Arbeiter, Tzscheynsch. Oberw. 11 b.  
 — Otto, Arbeiter, Bergstr. 57.  
 — Julius, Kaufmann, Fürstenwalderstr. 60.  
 — Wilhelmine, Rosenstr. 25.  
**Oskar Grassnick**, Schuhwarenfabrik, gr. Scharnstr. 43. Wohnung Schwalzstr. 6.  
**Grasnick**, Rob., Schuhmachermstr., Schwalzstr. 6.  
 — Rudolf, Töpfer, Rosenstr. 62.  
 — Luise, Plätterin, Wilhelmsplatz 5.  
**Otto Grassnick jun.**, Schuhwarenfabrik, Nichtstr. 49.  
**Grasso**, Heinr., Dr., Scheimer Sanitätsrat, Subenerstr. 5.  
**Grassow**, Paul, Restaurateur, Bischoffstr. 27.  
**Gräß**, Eduard, Arbeiter, gr. Oderstr. 66.  
 — Hub., Reg.-Kanzlist, Holzhoferstr. 4.  
 — Frau, Händlerin, gr. Scharnstr. 79.  
 — Wilhelmine, Wajchfrau, Sophienstr. 10a.  
**Robert Graul**, Möbelhandlung, Nichtstraße 83/84. Inh. Witwe Elisabeth Graul.  
**Graul**, Jul., Bäckerstr., Brückthorstr. 2.  
 — Oskar, Bäckerstr., Regierungsstr. 9.  
 — Carl, Rentier, Regierungsstr. 9.  
 — Aug., Witwe, Nichtstr. 83/84.  
**Graumann**, Aug., Arbeiter, Ziegelstr. 11.  
 — Otto, Briefträger, Fischerstr. 75.  
 — Wilh., Kutscher, Linden 7.  
 — Friedr., Postbote, Berlinerstr. 14.  
 — Friedr., Schuhmacher, Ziegelstr. 21.  
 — Otto, Steingutdreher, Berlinerstr. 25/26.  
 — Hermann, Werkführer, Carlstr. 10.  
 — Martha, Aufwärterin, Fischerstr. 12.  
**Grauwinkel**, Friedr., Schneider, Halbestadt 5.  
**v. Gracvenitz**, Carl, Hauptmann u. Komp.-Chef, Halbestadt 13.  
**Grawe**, Aug., Arbeiter, Leipzigerstr. 21.  
 — Karl, Arbeiter, Leipzigerstr. 21.  
**Grebe**, Fritz, Eisenbahn-Betriebssekretär, Leipzigerstr. 17 b.  
**Greeck**, Aug. Witwe, Louisenstr. 1.  
**Green**, Georg, Malermstr., Tuchmacherstr. 26.  
**Gregor**, Oskar, Goldschmied, gr. Oderstr. 31 b.  
 — Wilh., Post-Bur.-Assistent, Anger 18.  
**Gregorovius**, Richard, Stations-Assistent, Leipzigerstr. 24 a.  
**Greibig**, Aug., Arbeiter, Fischerstr. 51 a.

**Greifentoch**, Otto, Kaufmann, in Firma Friedrich Fischer, Mineralwasserfabrik und Badeanstalt (Victoria = Bad), Wilhelmsplatz 18.  
 — Clara, Fräulein, Logenstr. 7.  
 — Aug., Rentiere, Berlinerstr. 50.  
**v. Greifen**, Anna, Frau, Fürstenwalderstr. 1.  
**Greiser**, Louis, Hofmarkt 21.  
 — Heinrich, Eigentümer, Anger 10.  
 — Franz, Rentier, Croßenerstr. 12.  
 — Julius, Schlosser, Holzhoferstr. 10.  
 — Luise, Arbeiterin, Kiebergasse 7.  
**Grenling**, Herm., Arbeiter, gr. Scharnstr. 3.  
**Grenz**, Wilh., Arbeiter, gr. Scharnstr. 91.  
**Grenzau**, Paul, Wachtmstr., Neuer Markt 11.  
**Grepel**, Wilh., Oberpost-Assistent, Hohenzollernstr. 6.  
**Gresche**, Gust., Arbeiter, Leipzigerplatz 2a.  
 — Wilh., Arbeiter, Neuer Markt 5 b.  
 — Herm., Maler, Mittelstr. 15.  
 — Georg, Schlosser, Promenadengasse 4.  
 — Wilhelmine, Witwe, Fischerstr. 38.  
**Grenlich**, Goswin, Administrator, Ruhnen 16.  
**Grewatsch**, Eduard, Sergeant, Carlstr. 21 h.  
**Griebel**, Karl, Arbeiter, Bergstr. 19.  
**Grieger**, Heinrich, Hausierer, gr. Müllroserstr. 76.  
 — Georg, Maler, gr. Müllroserstr. 80.  
 — Witwe, Fabrikarbeiterin, kl. Müllroserstr. 1.  
**Grienitz**, Th., Fensterputzer, Görlitzerstr. 21.  
 — Julius, Hutmachermstr., Nichtstr. 78.  
 — Auguste, Witwe, Fürstenwalderstr. 38.  
 — Luise, Witwe, gr. Oderstr. 66.  
**Gries**, Aug., Privatier, Leipzigerstr. 34.  
**Griesche**, Mathilde, Fräulein, Nichtstr. 49.  
**Griese**, Johann, Korkeuschneider, Subenerstr. 21.  
 — Wilhelmine, Witwe, Nichtstr. 88.  
**Griesert**, Anna, Seilergeschäft, Nichtstr. 19.  
**Grietz**, Bruno, Kgl. Landmesser u. Kultur-Ingenieur, Sophienstr. 24.  
**Grietzbach**, Albin, Versicherungs-Beamter, Junferstr. 25.  
**Grill**, Paul, Schneidermstr., Nichtstr. 38.  
**Grimm**, Wilh., Eisenbahn-Betriebssekretär, Leipzigerplatz 2 b.  
 — Herm., Fleischerstr., Cüstrinerstr. 30 a.  
 — Emil, Polizei-Serqt., Holzhoferstr. 34.  
 — Friedr., Telegr.-Inspekt. a. D., Bahnhofstr. 30.  
 — Henr., Witwe, Sonnenburgerstr. 13.  
**v. d. Groeben**, Martha, Fräul., Bahnhofstr. 29.  
 — B., verw. Oberst, Bahnhofstr. 23/24.  
**Gröbenschütz**, Sophie, verw. Geh. Medizinalrat, Zimmerstr. 3.  
**Adolph Groche**, Weingroßhandlung, Regierungsstr. 22, Inhaber Kaufm. Friedrich Groche.  
**Gröchel**, Franz, Schuhmachermstr., Bahnhofstr. 16.  
**Groche**, Aug., Arbeiter, Hofmarkt 16.  
**Groffig**, Ludw., Schuhmachermstr., Jüdenstr. 15.  
**Groger**, Paul, Postassistent, Carlstr. 30.  
**Groh**, Herm., Arbeiter, Gelbe Presse 5.

**Groh**, Wilh., Arbeiter, gr. Müllroserstr. 50.  
**Grofe**, Ernst, Arbeiter, Cüstrinerstr. 15.  
 — Ferd., Arbeiter, Schulstr. 12.  
 — Wilh., Schuhmacher, gr. Scharrnstr. 5.  
**Grollmuß**, Karl, Böttcher, Ziegelstr. 2.  
**v. Grolmann**, S. u. M., Rentieren, Lindenstr. 17.  
**Gröndorf**, Friedr., Tischler, Beresinchen 2.  
**Grönger**, Otto, Kaufmann, Bergstr. 67.  
**Gröning**, Orgelspieler, gr. Müllroserstr. 19.  
**Gropius**, Emma, Privatiers, Gubenerstr. 39.  
**Gröpler**, Heinr., Former, Kiebergasse 7.  
 — Heinr., Tuchmacher, Kiebergasse 7.  
 — Marie, Witwe, Schützenstr. 24.  
**Grosalsky**, Gustav, Schuhmacher, gr. Müllroserstr. 61.  
**Grosche**, Joseph, Arbeiter, Schützenstr. 19.  
**Gröschke**, Oskar, Gelbgießer, Sophienstr. 9.  
 — Hugo, Landgerichts-Sekretär, Anger 20.  
 — Franz, Schmied, Holzhoffstr. 23.  
 — Aug., Theater-Schneidernstr., Halbestadt 19.  
 — Aug., Arbeiterin, Weidendamm 1a.  
 — Marie, Arbeiterin, Berlinerstr. 14.  
**Groskopf**, Gustav, Eigentümer, gr. Müllroserstr. 5.  
**Groß**, Ernst, Arbeiter, Holzhoffstr. 18.  
 — Otto, Diener, Fischerstr. 80.  
 — Karl, Fleischer, Mittelstr. 6.  
 — Selig, Handelsmann, Tuchmacherstr. 14.  
 — Fritz, Sergeant, Fürstewalderstr. 34.  
 — Auguste, Aufwärterin, Fürstewalderstr. 10.  
 — Emma, Witwe, Collegienstr. 13.  
**Großbach**, Otto, Schlosser, Cottbusserstr. 7.  
 — Anna, Witwe, gr. Oderstr. 46.  
**Große**, Heinr., Handelsmann, Sonnenburgerstr. 45.  
 — Aug., verw. Regier.-Kassellan, Berlinerstr. 1.  
**Große Holländische Kaffeelagerci**  
 Wilhelmsplatz 24. ☞ 150. Inhaber  
 Kaufmann August Tschesch.  
**Großheide**, Eugen, Kaufmann, Leipzigerstr. 19e.  
 — D., Polizeikommissar, Fischerstr. 7 8.  
 — Julius, Polizei-Sekr.-Assist., gr. Scharrnstr. 80.  
 — Julie, verw. Kasernen-Inspr., Dresdenerstr. 3.  
**Großmann**, Max, Arbeiter, Croßenerstr. 14.  
 — Heinrich, gerichtl. Bücherreviz., Magazinsplatz 1.  
 — Robert, Malernstr., Tuchmacherstr. 11.  
 — Carl, Maurer, Tuchmacherstr. 11.  
 — Wilh., Portier, Fürstewalderstr. 59.  
 — Karoline, Arbeiterin, gr. Müllroserstr. 80.  
 — Clara, Fräulein, gr. Müllroserstr. 65a.  
**Großpiefisch**, August, Schuhmacher, Tuchmacherstr. 28 29.  
**Groth**, Hermann, Sergeant, Leipzigerstr. 33.  
**Grothe**, August, Schmied, Luckauerstr. 1.  
 — Emilie, Witwe, gr. Oderstr. 61.  
**Grottko**, Wilh., Arbeiter, Blumenstr. 12a.  
 — Anna, Witwe, Näherin, Anger 8.  
 — Wilh., Witwe, Beeskowerstr. 3.  
**Grottker**, Paul, städt. Krabnführer, Collegienstr. 3.  
 — Pauline, Witwe, Tuchmacherstr. 19.  
**Grube**, A., vw. Hotelbesitzer, Wilhelmsplatz 19,  
 Prinz v. Preußen, ☞ 54.

**Grube Vaterland**, siehe Berl. Bergbau-Ges.  
**Grüber**, Robert, Graveur, Nichtstr. 101.  
**Grübler**, Robert, Barbier u. Friseur, Fürstewalderstr. 33e.  
 — Eduard, Schneidernstr., gr. Oderstr. 5.  
 — Hildegard, Witwe, kl. Scharrnstr. 16.  
**Grunn**, Max, Arbeiter, Theaterstr. 9.  
 — Auguste, verw. Arbeiter, gr. Scharrnstr. 32.  
**Grunnich**, Heinrich, Lokomotivf., Cüstrinerstr. 15.  
**Grün**, Paul, Bahnbeamter, Fischerstr. 45.  
 — Clara, Witwe, Nichtstr. 30.  
**Grünberg**, Adolf, Arbeiter, kl. Müllroserstr. 25.  
 — Karl, Arbeiter, Tuchmacherstr. 82a.  
 — Wilh., Nachtwächter, Carlstr. 12.  
**Grünberger**, Herrmann, Arbeiter, gr. Müllroserstr. 11 11a.  
**Grund**, Friedrich, Arbeiter, Mittelstr. 9.  
 — Richard, Arbeiter, Cüstrinerstr. 38.  
 — Adolph, Lokomotivheizer, Dresdenerstr. 7.  
 — Otto, Maurer, Gubenerstr. 21c.  
 — Emil, Schuhmacher, Fürstewalderstr. 49b.  
 — Franz, Tischler, Kurzestr. 4.  
 — Richard, Töpfer, gr. Müllroserstr. 23b.  
 — Henriette, Ww., Waschfrau, gr. Müllroserstr. 23c.  
 — Louise, Ww., Waschfrau, gr. Müllroserstr. 6.  
 — Pauline, Witwe, Nichtstr. 80.  
**Grund- u. Gebäudesteuer-Amt**, Backhof.  
**Grundemann**, August, Rentier, Leipzigerstr. 14.  
 — Theodor, Rentier, Cottbusserstr. 3.  
**Gründer**, Marie, Kochfrau, Carlstr. 27.  
**Grundke**, Wilh., Arbeiter, Fischerstr. 39.  
**Gründler**, Anna, Witwe, Regierungsstr. 8.  
**Grundmann**, Albert, Orgelbauer, Anger 14.  
 — Johann, Schneider, Schmalzstr. 13.  
 — Otto, Töpfer, Fischerstr. 48.  
 — Jda, Witwe, Arbeiterin, Wiesenstr. 1a.  
 — Pauline, Arbeiterin, Fischerstr. 89.  
 — Henriette, vw. Mag.-Obersekr., Tuchmacherstr. 57.  
**Grunc**, Otto, Arbeiter, Sonnenburgerstr. 5.  
 — August, Kutscher, Kaiserstr. 2.  
 — Ernst, Kutscher, Schulstr. 6.  
 — Wilhelm, Kutscher, Nichtstr. 83 84.  
**Grüneberg**, Otto, Maurer, gr. Fruchtstr. 8.  
 — Therese, Fräulein, Wilhelmsplatz 25.  
**Grunenthal**, Auguste, Witwe, Fischerstr. 101.  
**Grünenthal**, Louise, Rentiere, gr. Müllroserstr. 40.  
**Gruner**, Klara, Witwe, Cottbusserstr. 1.  
**Grunert**, Friedrich, Arbeiter, Nichtstr. 15.  
 — Wilh., Arbeiter, Blumenstr. 13.  
 — Karl, Futtermann, Croßenerstr. 31.  
 — Karl, Kutscher, Croßenerstr. 31.  
 — Ernst, Rangiermstr., gr. Müllroserstr. 57.  
 — Hermann, Königl. Steuer-Einnehmer a. D., Croßenerstr. 12.  
**Grunewald**, Herrmann, Arbeiter, gr. Müllroserstr. 69.  
 — Martin, Arbeiter, Roßmarkt 19.  
 — Gottlieb, Fuhrherr, Tschekschnower Oberweg 5.  
 — Gustav, Handelsmann, Tunnelstr. 10.

- v. Grünhagen**, Marie, Witwe, Leipzigerstr. 6.  
**Grunicke**, Louis, Kaufmann, Promenadengasse 1.  
**Grünig**, Carl, Arbeiter, gr. Müllroserstr. 51.  
**Grüning**, Emma, Waschfrau, Fischerstr. 87.  
**Grünitz**, Ernst, Arbeiter, Schützenstr. 16.  
**Grünke**, Martin, Schuhmacher, Leipzigerstr. 19.  
**Gruno**, Friedrich, Arbeiter, Carlstr. 24.  
 — Wilh., Kutscher, Holzhoffstr. 25.  
**Grunow**, Gottlieb, Arbeiter, Ruhnen 9.  
 — Gustav, Arbeiter, Fürstenwalderstr. 38.  
 — Wilhelm, Arbeiter, gr. Scharnstr. 47.  
 — Wilhelm, Arbeiter, Thilestr. 4.  
 — Karl, Eigentümer, Sandstr. 7.  
 — Ewald, Gärtnereibes., Tschekschnower Oberweg 15.  
 — Wilh., Gruben-Arbeiter, Rosenstr. 88.  
 — Wilhelm, Invalide, Ruhnen 10.  
 — Karl, Kasernewärter a. D., Bergstr. 29.  
 — Rudolf, Maurer, Sandstr. 8c.  
 — Friedrich, Schlosser, Lindenstr. 20.  
 — Geschwister, Blumenhalle, Tuchmacherstr. 52.  
 — Louise, Anger 30.  
 — Margarethe, Anger 30.  
 — Wilh., Witwe, gr. Müllroserstr. 74.  
**Grunste**, Ludw., Postschaffner, Anger 14.  
**Grunwald**, Samuel, Cigarrenfabrikant, Bahnhoffstr. 17.  
 — Robert, Handelsmann, gr. Müllroserstr. 63c.  
**Gruppe**, Aug., Stellmacher, Görlitzerstr. 10.  
**Gruse**, Friedrich, Arbeiter, Bergstr. 21.  
**G. F. Gruß**, Piano-fabrik, Bahnhoffstr. 23/24, ☐= 267. Inh. Fabrikbesitzer Ernst Gruß.  
**Gruß**, Ernst, Rentier, Bahnhoffstr. 18.  
**Grüzbach**, Paul, Lokomotivheizer, Görlitzerstr. 23.  
 — Reinh., Reg.=Botenmstr., Regierungsstr. 24/26.  
**Grüze**, Wilh., Botenfrau, Rosenstr. 8.  
**Grüzmacher**, Friedr., Arbeiter, Luckauerstr. 22.  
 — Wilh., Arbeiter, Leipzigerstr. 16b.  
 — Wilh., Arbeiter, gr. Müllroserstr. 13.  
 — Ernst, Cigarren-Fabrikant, Kurzestr. 3.  
 — Otto, Photograph, Schmalzstr. 12.  
 — Ernst, Restaurateur, Beresinchen 7.  
 — Paul, Schlosser, gr. Müllroserstr. 56.  
 — verw. Lokomotivführer, Görlitzerstr. 17.  
 — Witwe, Leipzigerstr. 6.  
**Grüzmann**, Herm., Cigarrenm., gr. Fruchtstr. 6b.  
**Grzybowski**, Frieda, Witwe, gr. Scharnstr. 61.  
**Gückel**, Herm., Schuhmachermstr., Theaterstr. 4.  
 — P., Arbeiterin, Fürstenwalderstr. 4.  
 — Auguste, Hebamme, Theaterstr. 4.  
**Guhl**, Maria, Arbeiterin, Schützenstr. 18.  
**Gühloff**, Otto, Kaufmann, Anger 3.  
**Güldenhaupt**, Wilh., Reg.=Sekret., Leipzigerstr. 3.  
**Gülisch**, Julius, Arbeiter, Rosenstr. 44.  
 — Wilh., Arbeiter, Tuchmacherstr. 22.  
 — Gust., Maurer, Blumenstr. 13.  
 — Wilh., Oberfeuerwehrmann, gr. Oderstr. 28.  
 — Paul, Zimmermann, Schützenstr. 10.  
**Gummelt**, Gottl., Arbeiter, Sandstr. 7.  
 — Heimr., Arbeiter, Regierungsstr. 14.  
**Gummelt**, Karl, Arbeiter, Anger 30.  
**Gumpert**, Jonas, Handelsm., Spornmacherg. 9.  
**Gündel**, Gust., Porträtmaler, Buschmühlenweg 13.  
 — Heinrich, Schlächtermstr., Tuchmacherstr. 43.  
 — Georg, Zahnarzt, Bahnhoffstr. 29.  
 — Witwe, Sandstr. 8a.  
 — Henriette, Witwe, Rosenstr. 33.  
**Günther**, Carl, Arbeiter, Fürstenwalderstr. 54b.  
 — Karl, Arbeiter, Fischerstr. 51a.  
 — Karl, Arbeiter, Sonnenburgerstr. 18.  
 — Karl, Arbeiter, Wiesenstr. 5b.  
 — Herm., Buchbindermstr., fl. Scharnstr. 18.  
 — Franz, Fleischerstr., Carlstr. 23, ☐= 186.  
 — Paul, Kanzleihilfe, Tunnelstr. 3.  
 — Wilh., Kasernewärter, Fürstenwalderstr. 35.  
 — Heimr., Kürschner, Nichtstr. 92.  
 — Max, Linierer, Lehngasse 1.  
 — Heinrich, Polierer, Blumenstr. 12b.  
 — Julius, Restaurateur, Holzhoffstr. 40.  
 — W., Restaurateur, Bischoffstr. 20.  
 — Joseph, Schmiedemstr., Roßmarkt 2a.  
 — Rudolf, Schmiedemstr., Beestowerstr. 1.  
 — Johannes, Tapezierer, gr. Oderstr. 20.  
 — Johannes, Viktualienhändler, Bahnhoffstr. 18.  
 — Marie, Frieseuse, Nichtstr. 92.  
 — Antonie, Witwe, Bergstr. 10.  
**Güntner**, Lambert, Porzellanm., Cüstrinerstr. 19.  
**Günzel**, Marie, Witwe, Buschmühlenweg 15.  
**Gurisch**, Otto, Reg.=Sekr., Leipzigerstr. 23c.  
**Gurf**, Louise, Witwe, Rosenstr. 57.  
**Gurnick**, Adolf, Dr., Professor, Theaterstr. 6.  
**Guschmann**, Otto, Arbeiter, Cüstrinerstr. 42.  
**Gursch'sches Gestift**, Stiftsplatz 6.  
**Guse**, Wilh., Arbeiter, Rosenstr. 9.  
 — Carl, Oberforstmeister, Hohenzollernstr. 5.  
 — Franz, Schuhmacher, gr. Scharnstr. 32.  
 — Ernestine, Arbeiterin, Cüstrinerstr. 15a.  
**Güßow**, Louise, Weißnäherin, gr. Scharnstr. 31.  
**Gust**, Rud., Militär-Invalide, gr. Müllroserstr. 7.  
**Gustin**, Anna, Näherin, Nichtstr. 75.  
 — Ida, Näherin, Nichtstr. 75.  
**Güstrow**, Wilh., Kanzlist, Bergstr. 64.  
**Gute**, Frik, Magistratsbote, Holzhoffstr. 11.  
**Güterabfertigungsstelle** der Eisenbahn, Beresinchen 9, ☐= 45.  
**Gütereißenbahn-Gesellschaft**, s. Frankfurter Gütereisenbahn-Gesellschaft.  
**Guth**, Rob., Zimmermann, Bahnhoffstr. 15a.  
**Guthjahr**, Herm., Schneidermstr., Nichtstr. 18.  
**Guthke**, Gottlieb, Arbeiter, Berlinerstr. 42.  
 — Carl, Schlosser, Leipzigerstr. 19a.  
**Güthlein**, Therese, Witwe, Neuer Markt 2.  
**Guthmann**, Moses, Hauseigent., Nichtstr. 91.  
 — Paul, Schlosser, Weidendamm 4.  
 — Karl, Schneidermstr., Forststr. 8.  
 — Eduard, Schuhmachermstr., Fischerstr. 24/25.  
**G. Gutmann**, Eisengießerei, Maschinenfabrik u. Kesselschmiede, Roßstr. 1, ☐= 66. Inhaber Fabrikbesitzer Albert Gutmann.  
**Gutsche**, Aug., Arbeiter, Sophienstr. 10.

- Gutsche**, Christoph, Arbeiter, Sophienstr. 6.  
 — Wilh., Arbeiter, Carlstr. 14.  
 — Wilh., Arbeiter, Fischerstr. 51a.  
 — Reinh., Diensthmann, gr. Müllroserstr. 63c.  
 — Wilh., Eisenb.=Betriebsfchr., Dresdenerstr. 2.  
 — Ernst, Schuhmachermstr., Luckauerstr. 2.  
 — Heinr., Schuhmachermstr., Regierungsstr. 11.  
 — Chr., Tischler, Nichtstr. 51.  
 — Ottilie, Stickerin, Croßenerstr. 11.  
**Gutsche**, Wilh., Schuhmacher, Nichtstr. 94. 95.  
**Gutsell**, Kasper, Böttchermstr., Nichtstr. 76.  
**Gütte**, Wilh., Kutscher, Bergstr. 5a.  
**Isidor Gutfeld**, Weiß-, Manufaktur-,  
 Schnitt- u. Putzwarenhandlung, Schmalzstr. 2.  
 Wohnung Halbestadt 25.  
**Güttler**, Anna, Arbeiterin, Roßmarkt 10.  
**Güttner**, Herm., Schlosser, Holzhoßstr. 17.  
**Guttzeit**, Max, Viecfeldwebel, Logenstr. 9. 10.  
**Gutz**, Herm., Milit.=Anwärter, Wilhelmspl. 5.

## H.

- Haack**, Wilh., Arbeiterin, Neuer Markt 2a.  
 — Bertha, Aufwarterin, Tuchmacherstr. 11.  
 — Auguste, Witwe, Sonnenburgerstr. 23.  
**Haacke**, August, Lehrer, Carlstr. 21h.  
**Haag**, Hermann, Gerbermstr., Roßmarkt 2.  
**Haaf**, Wilh., Kesselheizer, Buschmühlenweg 29.  
 — Louise, Arbeiterin, Platz am Schützenhause 2.  
**Haake**, Christian, Arbeiter, Anger 1.  
 — Friedrich, Arbeiter, Blumenstr. 12a.  
 — Friedrich, Arbeiter, Nichtstr. 55.  
 — Wilh., Arbeiter, Ruhnen 12.  
 — Karl, Eigentümer, Tschekschnow.Oberweg 9b.  
 — Fritz, Lehrer, gr. Oderstr. 20.  
 — Joh., Restaurateur, Tschekschnow.Oberweg 13.  
 — Ernestine, Witwe, Arbeiterin, Croßenerstr. 16.  
 — Friederike, Eigentümerin, gr. Müllroserstr. 7.  
 — Anna, Witwe, Fischerstr. 72.  
**Haas**, Fritz, Kaufmann, Lessingstr. 19.  
 — Ernst, Postsekretär, Gubenerstr. 36.  
**Haase**, Ernst, Arbeiter, Carlstr. 26.  
 — Friedrich, Arbeiter, Beeskowerstr. 10.  
 — Karl, Arbeiter, Sophienstr. 11.  
 — Carl, Buchbinder, Nichtstr. 58.  
 — August, Eigentümer, Mittelstr. 6.  
 — Friedrich, Kutscher, Platz am Schützenhause 7.  
 — Herrmann, Lehrer, kl. Scharrnstr. 1. 2.  
 — Gustav, Restaurateur, Kellenspring 11.  
 — Georg, Schlosser, Roßmarkt 8a.  
 — Paul, Schlosser, Park 11. 12.  
 — Marie, Cigarrenmacherin, Bergstr. 18.  
 — Marie, verw. Direktor, Roßstr. 12.  
 — Bertha, Modistin, Nichtstr. 16.  
 — Ernestine, Witwe, Anger 12.  
**H. Haase & Co.**, Photographische Anstalt,  
 Regierungsstr. 12. Inhaber Photograph  
 B. D. Fricke.

- Haase & Schrodt**, Getreide, Düngemittel  
 und Futterartikel, Fürstenwalderstr. 59.  
 Inhaber Kaufmann Otto Fischer, ☞ 211.  
**Habben**, Heinrich, Stanzmstr., Sub.Mauerstr. 11.  
**Habecker**, Paul, pens. Lehrer, Bergstr. 52a.  
**Friedrich Habel**, Berlin, Weingroßhandl.  
 Filiale u. Weinrestaurant gr. Oderstr. 51.  
 Inhaber Kaufmann Otto Müller, ☞ 95.  
**Habel**, Kajetan, Schankwirt, Lessingstr. 1.  
**Haberland**, Gustav, Altfeger, Sonnenburgerstr. 49  
 — Paul, etatsmäßiger Bureau=Hilfsarbeiter,  
 Mittelstr. 8.  
 — Friedrich, Schuhmachermstr., Carlstr. 21a.  
 — Laura, verw. Fabrikbesitzer, Gubenerstr. 41.  
 — Margarete, Lehrerin, Gubenerstr. 41.  
 — Wilh., Witwe, gr. Scharrnstr. 61.  
**Habermann**, Aug., Arbeiter, gr. Müllroserstr. 62.  
 — Wilh., Kaufmann, Kohlenhandlung, Bees-  
 kowerstr. 13, ☞ 194.  
 — Wilh., Korbmacher, Sonnenburgerstr. 25.  
 — Friedrich, Maurer, Tuchmacherstr. 2.  
 — Fritz, Ritterschaftsbote, Wilhelmsplatz 15.  
 — Hermann, Schuhmachermstr., Roßmarkt 22.  
 — Karl, Schuhmacher, Blumenstr. 12.  
 — Martha, Schneiderin, Rosenstr. 31.  
**Habicht**, Albert, Schuhmachermstr., Tuchmacher-  
 straße 1. Geschäft Nichtstr. 76.  
 — Emilie, verw. Tapezierermstr., Breitestr. 37.  
**Hackbarth**, Mathilde, Pfannkuchenbäckerin,  
 Rosenstr. 69.  
**Hackradt**, Wilh., Steuererheber, Bergstr. 12.  
**Hadel**, Karl, Kanzleidiätar, gr. Oderstr. 4.  
**Häder**, Witwe, Tuchmacherstr. 85.  
**Häferlandt**, Otto, Sergeant, Fürstenwaldstr. 34.  
**Haffer**, Wilh., Töpfer, Cüstrinerstr. 24.  
**Haffner**, Ernst, Eigentümer, Sonnenburgerstr. 60d.  
 — Wilh., Nachtwächter, Taubenstr. 4.  
**Hafmann**, Johann, Juvalide, Taubenstr. 1.  
**Hagemann**, Otto, Vicewachtmstr., Holzhoßstr. 19.  
**Hagen**, Johann, Arbeiter, Sophienstr. 5.  
**Siegmond Hagen Nachf.**, Putz-, Weiß-  
 waren- u. Wäschehandlung, gr. Oderstr. 34.  
 Inhaber Kaufmann Eduard Kohn, hier.  
**Hager**, Hans, Kaufmann, gr. Scharrnstr. 31,  
 Wohnung Nichtstr. 51.  
**H. Hager jun.**, Handlung mit pharma-  
 ceutischen und technischen Fabrikaten und  
 Mineralwasserfabrik, gr. Scharrnstr. 31.  
 Inhaber Fabrikant Emil Morgenstern.  
 Wohnung Bischoffstr. 6.  
**Häger**, Hedwig, Witwe, gr. Oderstr. 66.  
**Hajdak**, Stanislaus, Arbeiter, kl. Müllroserstr. 8.  
**v. Hafe**, Fr., Leutnant, Junkerstr. 9.  
**Häfe**, Albert, Maurer, gr. Fruchtstr. 7a.  
 — Emil, Maurer, Junkerstr. 13.  
 — August, Regierungsbote, Holzhoßstr. 29.  
**Hahn**, Carl, Agent, Bahnhofstr. 15f.  
 — August, Arbeiter, Anger 30.  
 — Ernst, Arbeiter, Leipzigerstr. 23.  
 — Ferdinand, Arbeiter, Collegienstr. 18.

**Hahn**, August, Briefträger, gr. Scharnstr. 80.  
 — August, Eigentümer, Wiesenstr. 13.  
 — Rudolf, Feuerwerkshauptmann, Fürstenwalderstr. 49h.  
 — Robert, Lohnkellner, gr. Oderstr. 32.  
 — Eugen, Postrat, Thilestr. 1.  
 — Julius, Sattler, Halbestadt 7.  
 — Hermann, Tischler, Sandstr. 11a.  
 — Herrmann, Viehhändler, gr. Müllroserstr. 34.  
 — Karl, Zugführer, Carlstr. 21.  
 — Auguste, Arbeiterin, Gubenerstr. 10.  
 — Bertha, Fräulein, Wilhelmsplatz 6 9.  
 — Auguste, Witwe, Waschfrau, Peizerstr. 8.  
 — Marie, Witwe, Nichtstr. 21.  
 — Sophie, Witwe, Jakobistr. 4.  
**Hahne**, Franz, Handelsmann, Beresinchen 2.  
**Hahnel**, Emanuel, Gastwirt, Breitestr. 5.  
**Hähnel**, Johann, Schuhmacher, Tschekyschnower Oberweg 15b.  
**Hahnelt**, Gustav, Arbeiter, Cüstrinerstr. 15a.  
**Hahnhold**, Emil, Arbeiter, Stiftsplatz 2.  
 — Adolf, Messerschmied, kl. Müllroserstr. 2f.  
**Halbas**, Gustav, Cigarrenmacherstr., Rosenstr. 41.  
 — Gustav, Viktualienhändler, Berlinerstr. 10.  
**v. Salem**, Anna, Cafébesitzerin, Jüdenstr. 3.  
**Halisch**, Elisabeth, Witwe, Nichtstr. 30.  
**Halisky**, Karoline, Witwe, Sophienstr. 5.  
**Hallas**, Robert, Eigentümer, Nichtstr. 42.  
**Halle**, Hermann, Schlosser, gr. Müllroserstr. 32.  
 — Schneidermstr., Croßenerstr. 18.  
**Hallmann**, Jos., Arbeiter, Rosenstr. 38.  
**Hamann**, Paul, Tapezierermstr., Anger 17.  
 — Aug., vw. Tapezierermstr., gr. Oderstr. 31a.  
**Hamann & Böttsche**, Weingroßhandlung, Oderstr. 29, ☒ 92. Inhaber Kaufmann Friedr. Hamann, gr. Oderstr. 29 und Kaufmann Oscar Hamann, Linden 11.  
**Hamburger & Jeremias**, Bankgeschäft, Regierungsstr. 15, ☒ 284. Inhaber Bankier L. Hamburger, Theaterstr. 2 und Bankier Albert Jeremias, Regierungsstr. 15.  
**Hamid Bey**, Mūs, Leutnant, Anger 18.  
**Hammel**, Carl, Schmied, Cottbusserstr. 6.  
**Hammer**, Rud., Kgl. Landmesser, gr. Scharnstr. 3.  
 — Emil, Photograph, Croßenerstr. 29.  
 — H., Schleifer, Linden 15.  
 — Henriette, Witwe, Berlinerstr. 23.  
**Hämmerling**, Ferdinand, Arbeiter, Ziegelstr. 5.  
 — Carl, Fleischergehilfe, Gubenerstr. 21a.  
**Hampe**, Max, Dachdeckermstr., gr. Oderstr. 9.  
**Hampel**, Arbeiter, Baderg. 7.  
 — Herrmann, Arbeiter, gr. Scharnstr. 13.  
 — Gottlieb, Bureaugeh., gr. Müllroserstr. 32a.  
 — Otto, Cigarrenmacher, Schützenstr. 6.  
 — Frau, Instrumentenschleifer, Gubener Mauerstraße 10.  
 — Gustav, Ober-Postkassenwendant a. D. und Rechnungsrat, Louisenstr. 6.  
 — Wilhelm, Schneider, Cüstrinerstr. 15b.  
 — Rentiere, Theaterstr. 3.

**Hampel**, Auguste, Rentiere, Gubenerstr. 32.  
 — Antonie, Schleiferei und Stahlwarenhandlung, Regierungsstr. 14. Geschäft große Scharnstr. 60.  
**Hamster**, Lehrer emer., Leipzigerstr. 23f.  
 — Otto, Lehrer, Leipzigerstr. 23c.  
 — Heinrich, Mittelschullehrer, Leipzigerstr. 10.  
**Hankel**, Alb., Stat.-Vorst. a. D., Görlikerstr. 26.  
**Handelskammer**, Bureau, Breitestraße 15, ☒ 168.  
**Handelschule**, Nichtstr. 5.  
**Handke**, Witwe, Fürstenwalderstr. 38.  
**Handloife**, Otto, Mittelschullehrer, Leipzigerstraße 17b.  
**Handrecka**, Karl, Arbeiter, Rosenstr. 8.  
**Paul Haendsche**, Kolonial- u. Materialwarenhandlung sowie Destillation, Tuchmacherstr. 77.  
**Händsche**, Heint., Eigentümer, Tuchmacherstr. 9.  
**Hanert**, Heinrich, Arbeiter, kl. Müllroserstr. 26.  
 — Eleonore, Witwe, Cüstrinerstr. 44.  
**Hanff**, Mar., Marg., Rentieren, Halbestadt 16.  
**Haeniche**, Ewald, Oberlehrer, Dr. phil., Fürstenwalderstr. 48d.  
**Hänicke**, Laura, Diakonissin, Wilhelmspl. 6 9.  
 — Wilhelmine, Diakonissin, Wilhelmspl. 6 9.  
**Hanig**, Aug., Drahtweber, Carlstr. 36.  
**Hanisch**, Otto, Böttcher, Collegienstr. 13.  
 — Paul, Reg.-Sefr., Halbestadt 32.  
 — Ernst, Schneidermstr., Nichtstr. 16.  
 — Otto, Steueraufseher, Peizerstr. 10.  
 — Oscar, Tischler, Nichtstr. 94 95.  
 — Emilie, Witwe, Mittelstr. 7.  
**Hänisch**, Carl, Schuhmacher, Tunnestr. 7.  
**Hanke**, Hieronymus, Arbeiter, Wiesenstr. 9.  
 — Julius, Arbeiter, Fischerstr. 50.  
 — Karl, Arbeiter, Fischerstr. 50.  
 — Wilhelm, Kohlenhändler, Fischerstr. 93.  
 — Oscar, Schlosser, Görlikerstr. 4.  
 — G., Schuhmacher, Rosenstr. 82.  
**Hann**, Berth., Schuhmachermstr., Schmalzstr. 4.  
**Hannemann**, Paul, Arbeiter, Tschekyschnower Oberweg 14a.  
 — Richard, Betriebsbeamter, Modelleur, Berlinerstr. 38.  
 — Ernst, Oberleutnant, Hofmarkt 2a.  
 — Friedrich, Schmied, Grüner Weg 13.  
 — Hermann, Schmied, Grüner Weg 13.  
 — Albert, Schuhmacher, Peizerstr. 3.  
 — Gustav, Schuhmachermstr., Rosenstr. 16.  
 — Herrm., Schuhmachermstr., Sonnenburgerstr. 58.  
**Hannig**, Aug., Schuhmacher, Regierungsstr. 16.  
 — Herrmann, Tischler, Park 4.  
**Haupt**, Marie, Wäschnäherin, Nichtstr. 92.  
**Häusch**, August, Arbeiter, Anger 2.  
 — Emilie, Witwe, Steingasse 3.  
**Haensch & Pahl**, Buch- und Steindruckerei und Papierhandlung, Nichtstr. 49. Inhaber Kaufmann David Pahl.  
**Hausche**, Heinrich, Lademstr., Carlstr. 5.

- Hänfche**, Otto, Briefträger, Sophienstr. 10e.  
 — Ernst, Eisenbahnarbeiter, Lessingstr. 18.  
 — Karl, Post-Assistent, Leipzigerstr. 11.
- Hänfchmann**, Ernst, Arbeiter, Ruhnen 12.
- Hänfel**, Adolf, Maurer, Taubenstr. 1.  
 — Math., Arbeiterin, Poetensteig 6.  
 — Marie, Lehrerin, Linden 8.
- Hansen**, Eduard, Steuer-Russ., Mittelstr. 16.
- Hänfke**, Otto, Arbeiter, Bergstr. 62.
- Hansmann**, Rob., Gärtnereibes., Weidendamms 2.
- Hanstein**, Eduard, Schuhmachermstr., Collegienstraße 10.
- Freiherr v. Hanstein**, August, Oberleutnant, gr. Oderstr. 52.
- Hantke**, Herrm., Cigarrenmacher, Rosenstr. 76.
- Hape**, Wilhelm, Fleischerstr., gr. Scharrnstraße 28, ☞ 236.
- Hapfe**, Paul, städt. Wächter, Fischerstr. 70.
- Happach**, Karol., Arbeiterin, Berlinerstr. 20.
- Happfe**, Marie, Arbeiterin, Schützenstr. 10.
- Hardenberg**, Mich., Werkmstr., gr. Oderstr. 61.
- Harder**, M., Lehrerin, Fürstenwalderstr. 4.  
 — Mich., Restaurateur, Carthausbad, ☞ 20.
- Harsensteller**, Emma, Arbeiterin, Fischerstr. 93.
- Harm**, Herm., Wachtmeister, Wachsbleiche 2a.
- Harms**, Oscar, Kaufmann, in Firma Johann Specht Nachf., Posamentier-, Band- und Kurzwarenhandlung, Junferstr. 19.
- Harmuth**, Paul, Arbeiter, Rosenstr. 84.  
 — Aug., Hausbes., gr. Scharrnstr. 47.  
 — Carl, Invalide, Collegienstr. 16 17.  
 — Mathilde, Witwe, gr. Scharrnstr. 2.
- Harnack**, Otto, Arbeiter, Kasernenstr. 5.
- Harnecker**, Otto, Dr., Prof., Bahnhofstr. 16.  
 — Louise, Rentiere, Marienstr. 1.
- Gustav Harnecker & Co.**, Buch-, Kunst-, Musikalien- u. Landkartenhandlung, Bischofsstraße 18. Inhaber Gustav Harnecker, Junferstr. 1.
- Harnier**, Bertha, Witwe, Roßmarkt 14.
- Harnisch**, Friedrich, Arbeiter, Schützenstr. 8.  
 — Heinrich, Arbeiter, Görlkerstr. 21.  
 — Martin, Arbeiter, Schützenstr. 16.  
 — Wilh., Arbeiter, Leipzigerstr. 21f.  
 — Wilh., Dreher, Sophienstr. 9.  
 — Marie, Fräul., Rentiere, gr. Scharrnstr. 36.  
 — Clara, Witwe, Wirtin, Tuchmacherstr. 17.
- Härtel**, Friedrich, Arbeiter, Schützenstr. 12.  
 — Paul, Kesselheizer, Fischerstr. 3.  
 — Friedr., Pol.-Bur.-Assist., Kellenspring 7 8.
- Albert Haertel Nachf.**, Waren-Agentur u. Kommissionsgeschäft, Forststr. 3.
- Hartfiel**, R., Kaufmann, Fürstenwalderstr. 56.  
 — B., Witwe, Croßenerstr. 3.
- Hartig**, Heinr., Generalkomm.-Bote, Bahnhofstr. 2.
- Harting**, Emil, Buchbindermstr., Dresdenerstr. 21.
- Härtig**, Wilh., Weichenstell., gr. Müllroferstr. 23a.
- Hartke**, Albert, Arbeiter, Rosenstr. 33.  
 — August, Arbeiter, Breitestr. 5.  
 — Paul, Arbeiter, Rosenstr. 46.
- Hartke**, Wilh., Arbeiter, gr. Fruchtstr. 10a.  
 — Mich., Dienstmann, Schmiedegasse 3.  
 — Auguste, Witwe, gr. Scharrnstr. 46.
- Hartkopf**, Paul, Expedient, Cüstrinerstr. 7—9.
- Hartlapp**, Paul, Tischlermstr., Nichtstr. 13.  
 — Wilh., Tischler, Carlstr. 21d.  
 — Wilh., penf. Weichenstell., gr. Müllroferstr. 38.
- Hartmann**, Adolf, Arbeiter, Sonnenburgerstr. 33.  
 — Carl, Dienstmann, Bahnhofstr. 28.  
 — Heinrich, Restaurateur, Steingasse 3.  
 — August, Schlosser, Grüner Weg 13.  
 — August, Schuhmacher, gr. Scharrnstr. 14.  
 — Herm., Schuhmacher, Schmiedegasse 3.  
 — Bertha, Aufwartefrau, Taubenstr. 4.  
 — Pauline, Gefindevermieterin, Bahnhofstr. 28.  
 — Emilie, Invalide, Nichtstr. 8.  
 — Ernestine, Näherin, gr. Scharrnstr. 71.  
 — Anna, Rentiere, Berlinerstr. 16.  
 — Henriette, verw. Stadtrat, Rentiere, Halbestadt 3.  
 — Natalie, Fräul., Rentiere, Halbestadt 11.  
 — Agnes, Scheuerfrau, gr. Müllroferstr. 79.  
 — Amalie, Witwe, Leipzigerstr. 17b.  
 — Auguste, Witwe, Fischerstr. 79.  
 — Henriette, Witwe, Ziegelstr. 5.  
 — Louise, Witwe, Sonnenburgerstr. 43.
- Hartung**, Otto, Dr., prakt. Arzt, gr. Oderstr. 13.  
 — Clara, Fräul., Croßenerstr. 1.  
 — Marie, verw. Arzt, gr. Oderstr. 31a.  
 — Sophie, verw. Arzt, Sophienstr. 25.
- Hartung & Söhne**, Wachsbleiche und Wachslichtfabrik. Inhaber Fabrikbesitzer Carl Hartung, Platz a. d. Wachsbleiche 3. ☞ 70.
- Hartung**, Carl, Professor, gr. Scharrnstr. 21.  
 — Anna, Stickerin, Tuchmacherstr. 7.  
 — Bertha, Witwe, Fürstenwalderstr. 33b.
- Hartwig**, Richard, Kammereikassen-Buchhalter, Buschmühlenweg 10.  
 — W., Lackierer, Fischerstr. 7 8.  
 — Oskar, Mechaniker, Tuchmacherstr. 20.  
 — Alexander, Schneidermstr., Wilhelmshof 6 9.  
 — Friedr., Schneider u. Althdr., Rosenstr. 62. Geschäft Tuchmacherstr. 69.  
 — Otto, Schneidermstr., Jakobistr. 8.  
 — Bertha, vw. Buchbindermstr., Tuchmachstr. 20.
- Hartwartz**, Valentin, Schuhmach., Dresdenerstr. 4.
- Harz**, Friedr., Schneidermstr., Tuchmachstr. 47.
- Harzer**, Paul, Buchhalter, Neuer Markt 2.
- Hasche**, Joseph, Schuhmacher, Berlinerstr. 6.  
 — Auguste, Witwe, Wilhelmshof 6 9.
- Hase**, August, Schiffbauer, Ziegelstr. 21.
- Hasselbach**, Emil, Arbeiter, Cüstrinerstr. 15b.
- Hasselmeier**, Paul, Invalide, Carlstr. 1.
- Hasenpusch**, Johann, Schuhmach., kl. Oderstr. 9.
- Hasse**, Paul, Drahtweber, Luckauerstr. 1.  
 — Wilh., Pfarrer em., Buschmühlenweg 8.  
 — Emilie, Witwe, Dresdenerstr. 23.
- Hasselbach**, Robert, Arbeiter, Rosenstr. 15.
- Hasselbach**, Ernst, Hauptmann, Lessingstr. 12.



- Haffelmeyer**, Agnes, Hanewald 8.  
— Marie, Näherin, Hanewald 8.
- Hatwig**, Hubert, Arbeiter, Bergstr. 23.
- Haube**, Carl, Sergeant, Neuer Markt 9.
- Hauchholz**, Aug., Arbeiter, Cüstrinerstr. 22.
- Hauk**, Robert, Kaufmann, Nichtstr. 63. Geschäft Jüdenstr. 16.
- Hauke**, Wilh., Arbeiter, Weidendamm 3a.  
— Heinrich, Schneidernstr., Carlstr. 20.
- Hauf**, Oswald, Tischler, Louisenstr. 3.
- Hauff**, Robert, Schuhmacher, Carlstr. 21a.
- v. Haugwitz**, Hans, Leutn., Fürstenwaldst. 34.
- Hauke**, Gust., Arbeiter, Sonnenburgerstr. 4.  
— Dorothea, Waschfrau, Fischerstr. 23.  
— Louise, Witwe, Sonnenburgerstr. 58.
- Haumann**, Waldemar, Vicefeldw., Logenstr. 9/10.
- Haumüller**, Heim., Schriftfeger, gr. Oderstr. 3.
- Haupt**, Carl, Arbeiter, kl. Müllroserstr. 2.  
— Robert, Arbeiter, Cüstrinerstr. 33b.  
— Wilh., Arbeiter, kl. Müllroserstr. 7.  
— Friedrich, Bremser, Carlstr. 21b.  
— Christian, Depeschbote, gr. Oderstr. 50.  
— Conrad, Dienstmann, Junkerstr. 21.  
— Johann, Fleischer, Bergstr. 50.  
— Friedr., Inwalide, Peizerstr. 5.  
— Otto, Maschinist, Ziegelstr. 24.  
— Rich., Ober-Telegr.-Assist., Leipzigerstr. 25.  
— Wilh., Pensionär, gr. Müllroserstr. 65a.  
— Herm., Reg.-Assessor, Fürstenwalderstr. 48d.  
— Julius, Schuhmachernstr., Rossmarkt 26.  
— Mathilde, Fräulein, gr. Scharrnstr. 68.  
— Louise, Witwe, kl. Müllroserstr. 2.  
— Sophie, Witwe, Gubenerstr. 38.
- Hauptmann**, Wilh., Arbeiter, Cüstrinerstr. 33d.  
— Paul, Rechtsanwalt u. Notar, Bahnhofstr. 3. Bureau Junkerstr. 20, ☒ 107.  
— Paul, Schlosser, Sandstr. 14.
- Hauptmeldeamt**, Linden 16.
- Hauptstein**, Ernst, Arbeiter, Sandstr. 9.  
— Friedr., Arbeiter, Berlinerstr. 23.  
— Gottfried, Arbeiter, Mittelstr. 6.  
— Wilhelm, Arbeiter, Tuchmacherstr. 33.  
— Reinhold, penf. Lokomotivführer, Leipzigerstraße 25.
- Hauptwache u. Garnison-Arrest-Anstalt**, Gartenstr. 3.
- Hauschildt**, Otto, Zahntechniker, Fürstenwalderstr. 2.
- Hausner**, Emma, Handelsfrau, Sophienstr. 5.
- Hauske**, Gust., Buchdrucker, Sophienstr. 5.
- Hänsler**, Julius, Arbeiter, gr. Müllroserstr. 7.  
— Karl, Arbeiter, Leipzigerstr. 23a.  
— Herm., Bohrer, gr. Müllroserstr. 11/11a.  
— Wilh., Kutscher, Bergstr. 25.  
— Marie, Fräulein, Rosenstr. 39.
- Hausleutner**, Edmund, Staatsanwalt, Hohenzollernstr. 7.
- Hausmann**, Karl, Hauptmann, Lessingstr. 20.  
— Joseph, Schuhmacher, Carlstr. 27.
- Hausstein**, Albert, Zimmerer, kl. Müllroserstr. 16.
- Havemann**, Rudolph, Magistratsbote, Croßenerstraße 26b.
- Hayn**, Gust., Gerichtsssekretär, Carlstr. 5.
- Hebammen-Lehr-Institut**, Croßenerstr. 7.
- Hebecker**, Bernhard, Rentmstr., Lessingstr. 20.
- Hechler**, Ferd., Lehrer, gr. Scharrnstr. 44.
- Hecht**, Franz, Güterexpedient, Leipzigerplatz 2a.  
— Wilh., Schuhmacher, gr. Scharrnstr. 36.  
— Albert, Weißgerber, Tuchmacherstr. 19.  
— Marie, Plätterin, Schmalzstr. 12.  
— Bertha, Rentiere, Breitestr. 39.
- Heckendorf**, Ernst, Arbeiter, Cüstrinerstr. 23.  
— Franz, Arbeiter, Bergstr. 2.  
— Gustav, Arbeiter, Berlinerstr. 42.
- Heckert**, Johann, Arbeiter, Ruhnen 9.  
— Rudolph, Rentier, Gubenerstr. 21c.
- Heckmann**, Max, Kaufmann, in Firma Adolph Paul Nachf., Holz- u. Kohlenhandlung, Logenstr. 8a, Wohnung Fürstenwalderstraße 49c.
- Hedemann**, Aug., Drehorgelspieler, Berlinerstraße 23.
- v. Hedrich**, Witwe, Croßenerstr. 11.
- Hedoch**, Marie, Rentenempfängerin, Mittelstr. 18.
- Hedrich**, Richard, Papierhandlung, Geschäftsbücher-Fabrik und Buchdruckerei, große Scharrnstr. 56/57, ☒ 141.  
— Werner, Kaufmann, Oderstr. 51, Wohnung Fürstenwalderstr. 2.  
— Ludwig, Schneidernstr., gr. Oderstr. 34.
- Hedwigsberg**, Obst- und Gemüsepflanzungen, gr. Müllroserstr. 27, ☒ 120.
- Heerborn**, Louise, Witwe, Berlinerstr. 23.
- Heere**, Karl, Arbeiter, Rosenstr. 51.
- Heese**, Alfred, Generalkommissions = Sekretär, Görlitzerstr. 27.  
— Auguste, verwitwete Landgerichts = Sekretär, Leipzigerstr. 23c.
- Hegewald**, Julius, Pastor emer., Ziegelstr. 35.
- Heiber**, Carl, Geh. Regierungsrat, Pfarrer emer., Halbestadt 26/27.  
— Hedwig, Näherin, Breitestr. 25.
- Heide**, Wilh., Arbeiter, Cüstrinerstr. 24.
- Heidebrunn**, Auguste, Witwe, gr. Oderstr. 56.
- Heideck**, Carl, Töpfermstr., Fischerstr. 94/95.  
— Ferdinand, Töpfermstr., Nichtstr. 60.
- Heidemann**, Wilh., Kasernenwärter, Gartenstr. 2.  
— Emil, Zinnarbeiter, Fischerstr. 32a.
- Heidenreich**, Gustav, Arbeiter, Carlstr. 14.  
— Karl, Arbeiter, Sophienstr. 11.  
— Carl, Gener.-Komm.-Bote, Nichtstr. 98/99.  
— Ernst, Handelsgärtner, Holzhoffstr. 32.  
— Carl, Schuhmacher, Mittelstr. 2.  
— Karl, Schuhmacher, gr. Müllroserstr. 6.  
— Auguste, Witwe, gr. Müllroserstr. 73.
- Heider**, Aug., Diener, Görlitzerstr. 3.  
— Friedr., Promenadengärtner, Halbestadt 6.  
— Wilh., Vicefeldwebel, Nichtstr. 3.  
— Emilie, Händlerin, Tunnelstr. 11.
- Heidrich**, Ernst, Kellner, Tunnelstr. 11.

**Heidrich**, Emil, Restaurateur, Nichtstr. 43.  
 — Louise, verw. Töpfermstr., Halbestadt 19.

**Heier**, Edmund, Schneider, Tuchmacherstr. 38.

**Heigster**, Heine, Böttcher, gr. Scharrnstr. 5.

**Heiland**, Albert, Lehrer a. D., Leipzigerstr. 23b.  
 — Agnes, Schneiderin, Kofsmarkt 6.

**Siegmund Heilborn**, Schuhmacher-  
 warenhandlung und Steppfabrik, Oder-  
 straße 31a.

**Heilborn**, Leopold, Fabrikbesitzer, in Firma  
 Märkische Kerzenfabrik Heilborn & Co., gr.  
 Müllroferstr. 53, Wohnung Bahnhofsstr. 16.  
 — Siegmund, Kaufmann, in Firma Frankfurter  
 Schuhwarenfabrik E. Sally & Co., Logenst. 12.

**Heilborn & Co.**, siehe Märkische Kerzenfabrik.

**Heilemann**, Jul., Schuhmacher, Collegienstr. 13.

**Heilenz**, Aug., Arbeiter, Fischerstr. 85 86.

**Heiler**, Georg, Cigarrenhändler, Nichtstr. 87.

**Jul. Heilinski Nachf.**, Tabak- und  
 Cigarren-Fabrik, Breitestr. 38. Inhaber  
 Kaufmann Louis Moeser.

**Heilmann**, Max, Zeichenlehrer, Fürsten-  
 walderstr. 48a.

**Heim**, Theodor, Arbeiter, Rosenstr. 63.  
 — Wilh., Böttchermstr., Leipzigerplatz 1, Ge-  
 schäftslokal Luckauerstr. 29.

**Heimann**, Marie, verw. Kohlenhändler, Carl-  
 straße 31.

**„Heimchen“**, Seifen-Verbandhaus, G. m.  
 b. H. zu Berlin. Verkaufsstelle gr. Oder-  
 straße 37. Geschäftsführer Kaufmann Max  
 Lewin zu Berlin.

**Heimhold**, Karl, Arbeiter, Croßenerstr. 16.

**Heimlich**, Julie, Fräulein, Croßenerstr. 5.

**Hein**, Gottlieb, Arbeiter, Carlstr. 13.  
 — Gust., Schneidermstr., Neuer Markt 1.  
 — Max, Tapezierer, Anger 26.  
 — Heine, Zeug-Oberleutnant, Zimmerstr. 3.  
 — Bertha, verw. Amtsgerichts-Sekretär, Stifts-  
 platz 3.  
 — Henriette, verw. Büchsenmacher, Anger 26.  
 — Bertha, Frau, Rosenstr. 36.  
 — Louise, Wittwe, Croßenerstr. 4.

**Heine**, Herrmann, Arbeiter, Rosenstr. 26.  
 — Karl, Eisendreher, Louisenstr. 1.  
 — Carl, Friseur, Linden 1.  
 — Franz, Instrumentenschleifer, gr. Scharrn-  
 straße 41.  
 — Henriette, Handelsfrau, Junkerstr. 9.  
 — Louise, Wittwe, Kiebergasse 11.

**Heinecke**, C., Oberpostdirekt.-Sefr., Fürsten-  
 walderstr. 4.  
 — Carl, Photograph, Breitestr. 23a.

**Heinerich**, Emilie, Arbeiterin, Platz a. Schützen-  
 hause 2.  
 — Anna, Wittwe, Schulstr. 13.

**Heinicke**, Wilh., Arbeiter, Bergstr. 29.

**Th. J. Heinke**, Kolonialwaren-, Wein-  
 handlung und Destillation, Tunnelstr. 9,  
 ☐=127. Inhaber Kaufmann Theodor Heinke.

**Heinke**, Gust., Rentier, Cüstrinerstr. 38.

**Heinrich**, Aug., Arbeiter, Halbestadt 32.  
 — Aug., Arbeiter, kl. Müllroferstr. 4.  
 — Carl, Arbeiter, Cüstrinerstr. 33a.  
 — Carl, Arbeiter, Sandstr. 10.  
 — Gottlieb, Arbeiter, Cüstrinerstr. 44.  
 — Gust., Arbeiter, Sophienstr. 10h.  
 — Karl, Arbeiter, Schmiedegasse 4.  
 — Martin, Arbeiter, Nichtstr. 98 99.  
 — Herm., Böttchermstr., Friedrichstr. 7.  
 — Rich., Bur.-Assistent, gr. Oderstr. 36.  
 — Carl, Eisenb.-Werkmstr., Leipzigerstr. 16a.  
 — Leop., Kunst- u. Handels-Gärtner, Nicht-  
 straße 101, Wohnung Nichtstr. 8.  
 — Otto, Ingenieur, Fürstenwalderstr. 48g.  
 — Gottfr., Invalide, kl. Müllroferstr. 23.  
 — Julius, Käfer, Lichtenbergerstr. 1c.  
 — Wilh., Kasernenwärter, Neuer Markt 7b.  
 — Paul, Lademeister, gr. Müllroferstr. 46b.  
 — Herm., Lokomotivführer, Peizerstr. 1.  
 — Max, Lokomotivführer, Leipzigerstr. 6a.  
 — Carl, Magistr.-Kalkulator, Gursch'sche Str. 4.  
 — Ernst, Musikdirektor, Buschmühlenweg 19.  
 — Max, Maurer, Tuchmacherstr. 28 29.  
 — Gust., Rentier, Fürstenwalderstr. 25a.  
 — Wilh., Rentier, Görligerstr. 16b.  
 — Ernst, Schneidermstr., Anger 19, Geschäft  
 Nichtstr. 50.  
 — Franz, Schneidermstr., Hanewald 2.  
 — Fritz, Schneidermstr., Fischerstr. 98.  
 — Gust., Kgl. Strafanstalts-Inspektor a. D.,  
 Theaterstr. 8.  
 — Ernestine, Waschfrau, Fischerstr. 63.  
 — Charlotte, Witwe, Berlinerstr. 14.  
 — Karoline, Witwe, Berlinerstr. 13.

**Heinsch**, Klara, Arbeiterin, Peizerstr. 10.

**Heinsen**, August, Buchhalter, Tschekschnower  
 Oberweg 11a.

**Friedrich Heinsius**, Cigarren- und  
 Tabak-Fabrik, Gubenerstr. 26, ☐= 41, In-  
 haber Eugen Heinsius, Gubenerstr. 26, und  
 verw. Frau Fabrikbesitzer Elisabeth Heinsius,  
 Linden 30.

**Heinsius**, Otto, Rentier, Hohenzollernstr. 5.  
 — Antonie, Rentiere, Hohenzollernstr. 1.

**Heinß**, Louise, Friseurin, Tuchmacherstr. 46.

**Heinke**, Paul, Cigarren-Fabrikant, Tuchmacher-  
 straße 44.  
 — Hugo, Kaufmann, Croßenerstr. 1.  
 — Theodor, Rektor, Holzhoßstr. 15.

**Heinz**, Otto, Stations-Assistent, Lindenstr. 13.

**G. Heinze**, Mehldlg., Breitestr. 38, ☐= 280.

**Heinze**, Albert, Arbeiter, kl. Müllroferstr. 13.  
 — Otto, Arbeiter, Anger 21 22.  
 — H., Bildhauer, Fischerstr. 7 8.  
 — Wilh., Invalide, Schützenstr. 22.  
 — Gust., Kassenbote, Jüdenstr. 16.  
 — Otto, Lehrer, Grüner Weg 14.  
 — Carl, Regiergs.-Hauptkass.-Buchhalter, Leip-  
 zigerstr. 24a.

- Heinze**, Adolf, Schuhmacher, Tuchmacherstr. 44.  
 — Carl, Schuhmachermstr., gr. Müllroferstr. 49.  
 — Emil, Schuhmacher, Görlitzerstr. 5.  
 — Friederike, Arbeiterin, Berlinerstr. 43/44.  
 — Charlotte, Witwe, gr. Müllroferstr. 74.
- Heirich**, Karl, Arbeiter, Leipzigerstr. 21.
- Heisch**, Carl, Mechaniker, Breitestr. 3.
- Heischteil**, Max, Rentier, Leipzigerstr. 6 a.
- Heise**, Karl, Postpackmstr. a. D., Nichtstr. 79.
- Heiser**, Louise, Witwe, Ziegelstr. 30.
- Heisuck**, Wilh., Arbeiter, Mittelstr. 11.
- Heitner**, Mathilde, Witwe, Jüdenstr. 14.
- Heize**, Marie, Arbeiterin, Wiesenstr. 5 a.
- Held**, Marie, verw. Pfarrer, Lindenstr. 27.  
 — Martha, Plätterin, Schmalzstr. 4.
- Heldt**, Wilhelm, Buchbinderstr., Nichtstr. 67.  
 — Wilh., Gärtner, Rosenstr. 27.  
 — Julius, Rentier, Tuchmacherstr. 18.  
 — Herm., Schuhmacher, Blumenstr. 9.  
 — Louise, Witwe, Tuchmacherstr. 9.  
 — Wilhelmine, Witwe, Berlinerstr. 3/4.
- Helferling**, Auguste, Arbeiterin, Fischerstr. 93.
- Helfrich**, Marie, Handarbeitslehrerin, Anger 23.
- Heller**, Eduard, Gastwirt, Berlinerstr. 40.  
 — W., Rentier, Platz am Carthaus 2 a.  
 — Anna, Gesanglehrerin, Wilhelmshausplatz 24.
- Hellmann**, Adolf, Friseur, gr. Oderstr. 45.  
 — Emma, Friseurin, gr. Oderstr. 18.
- Hellmer**, Otto, Arbeiter, Leipzigerstr. 21.  
 — Theodor, Arbeiter, Stiftsplatz 1.  
 — Aug., Former, gr. Müllroferstr. 23 d.  
 — Hermann, Heizer, gr. Oderstr. 46.  
 — Wilh., Maurer, gr. Müllroferstr. 61.  
 — Friedrich, Maschinenschlossermstr., Lichtenbergerstr. 1 a.  
 — Auguste, Witwe, Leipzigerstr. 16 c.
- Hellmich**, Gust., Schlosser, Görlitzerstr. 5.
- Hellmig**, Rob., Arbeiter, Neuer Markt 3.
- Hellmigk**, Franz, Tischler, Schmiedegasse 7.
- Hellwagen**, Marie, Arbeiterin, gr. Müllroferstr. 56.
- Hellwig**, Herm., Bahnmstr., Lichtenbergerstr. 1.  
 — Karl, Kaufmann, Berlinerstr. 48.  
 — Paul, Leutnant, Ferdinandstr. 6.  
 — Karl, Maler, gr. Müllroferstr. 17.  
 — Aug., Schneidermstr., gr. Scharnstr. 59.  
 — Wilh., Schuhmachermstr., gr. Oderstr. 2, Nichtstr. 38.  
 — Wilh., Schuhmachermstr., Rosenstr. 35.  
 — Hellwig, Karoline, Beeskowerstr. 10.  
 — Anna, verw. Restaurateur, Leipzigerplatz 1.  
 — Louise, Schankwirtin, Carlstr. 6.  
 — Clara, Schneiderin, Hohenzollernstr. 4.  
 — Louise, Schneiderin, Hohenzollernstr. 4.  
 — Emilie, Witwe, Gursch'sche Straße 7.  
 — Emilie, Witwe, Hohenzollernstr. 4.
- Helm**, Carl, Arbeiter, Berlinerstr. 40.  
 — Wilh., Arbeiter, Holzhoffstr. 39.  
 — Rud., Ober-Postassistent, Fürstenwalderstr. 47 g.  
 — Wilh., Schneidermstr., Jakobstr. 4.
- Helm**, Christine, Witwe, Arbeiterin, Mittelstr. 12.  
 — Charlotte, Witwe, Berlinerstr. 23.  
 — Marie, Witwe, Weidendamm 4 b.  
 — Wilhelmine, Witwe, Weidendamm 1.
- Helmer**, Heinr., penf. Weichenstr., gr. Müllroferstr. 9.
- Helmert**, Gust., Konditor, Linden 5.
- Helmikowska**, Isabella, Witwe, Fischerstr. 79.
- v. Helholt**, Clara, Witwe, Gubenerstr. 35.
- Helmrich**, Alwin, Orgelbauer, gr. Scharnstr. 34.
- Helwig**, Aug., Arbeiter, Fürstenwalderstr. 47 f.  
 — Heinr., Arbeiter, Hanewald 3.  
 — Max, Kaufmann, Nichtstr. 100.
- Hemke**, Martin, Arbeiter, Wiesenstr. 5 b.
- Hemmerling**, Bruno, Generalkommissionssekretär, Görlitzerstr. 27.
- Hemp**, Dorothea, Arbeiterin, Cottbusserstr. 7.
- Hempe**, Georg, Maler, gr. Müllroferstr. 63.  
 — Willi, Maler, Tuchmacherstr. 37.
- Hempel**, Heinr., Eigentümer, Schützenstr. 8.  
 — Fried., Grundstücks- u. Hypotheken-Vermittlungs-Geschäft, gr. Scharnstr. 31.  
 — Herm., Sattler, Gubenerstr. 19.  
 — Paul, Tischler, Forststr. 10.  
 — Marie, Witwe, Sonnenburgerstr. 63.
- Hempich**, Fried., Arbeiter, Schulstr. 14.  
 — Marie, Witwe, Waschfrau, Schulstr. 4 5.
- Hendler**, Maler, Forststr. 1.
- Hendreschke**, Louis, Restaurateur, an der Seidenfabrik 3.
- Hengelhaupt**, Aug., Büchsenmacher, Fürstenwalderstr. 34.
- Henke**, Otto, Schlosser, Neuer Markt 5 e.  
 — Mathilde, Witwe, Mittelstr. 6.
- Henkel**, Adolf, Arbeiter, Fischerstr. 89.  
 — Ernst, Briefträger, Fischerstr. 2.  
 — Gustav, Fuhrmann, Rosenstr. 67.  
 — Wilh., Postschaffner, Wilhelmshausplatz 16.  
 — Carl, Schuhmachermstr., gr. Müllroferstr. 50.  
 — Witwe, Schulstr. 7.
- Henneberg**, Emil, Hoboist, Fürstenwalderstr. 34.  
 — Rich., Maschinenputzer, Leipzigerstr. 11.
- Hennig**, Otto, Agent, Bergstr. 11.  
 — Aug., Arbeiter, Louisenstr. 3.  
 — David, Arbeiter, Sandstr. 9 a.  
 — Emil, Arbeiter, Gelbe Presse 5.  
 — Karl, Arbeiter, Mühlengasse 6.  
 — Karl, Arbeiter, Rosenstr. 92.  
 — Ludwig, Arbeiter, Jakobstr. 8.  
 — Otto, Arbeiter, gr. Müllroferstr. 50.  
 — Wilh., Arbeiter, gr. Scharnstr. 28.  
 — Carl, Cigarrenarbeiter, Roßmarkt 9.  
 — Karl, Gärtner, Cüstrinerstr. 28.  
 — Adolf, Hutmacher, Berlinerstr. 23.  
 — Franz, Kaufmann, gr. Scharnstr. 26.  
 — Alb. Maler, Lehmgasse 1.  
 — Rich., Malermstr., gr. Oderstr. 58.  
 — Jul., Rentier, Leipzigerstr. 16.  
 — Otto, Stat.-Assist., Platz a. Schützenhause 4 a.  
 — Richard, Tapezierermstr. und Dekorateur, Halbestadt 19.

**Hennig**, Carl, Weichensteller a. D., Bergförschen 7.  
 — Henriette, Bergstr. 8.  
 — Auguste, Agentin, Rosenstr. 20.  
 — Wilhelmine, Händlerin, Weidendamm 3.  
 — Sophie, Schneiderin, Roßstr. 7.  
 — Pauline, Witwe, Dresdenerstr. 14.  
**Hennig**, Wilh., Leutnant, Logenstr. 9/10.  
 — Franz, Restaurateur (Westend), Fürstenwalderstr. 39.  
 — Clara, verw. Buchdruckereibesitzer, Rentiere, gr. Oderstr. 48.  
 — Sophie, Fräulein, Croßenerstr. 9.  
 — Marie, Witwe, Cüßtrinerstr. 2.  
**Henoch**, Hermann, Cigarrenmacher, Sonnenburgerstr. 60b.  
**J. Henschel**, Damen-Konfektion, Manufaktur-, Schnitt-, Mode- u. Posamentierwarenhandlung, Markt 1. Inhaber Kaufmann Joseph Henschel.  
**Henschel**, Carl, Arbeiter, Mittelstr. 18.  
 — Karl, Arbeiter, Holzhoßstr. 27.  
 — Wilh., Gefangenenaufseher, Holzmarkt 5.  
 — Aug., Kaufmann, Breitestr. 23c.  
 — Carl, Kaufmann, Croßenerstr. 10.  
 — Fried., Landwirt, Bergstr. 46.  
 — Paul, Lehrer, Stiftsplatz 6.  
 — Fritz, Rentier, Park 9.  
 — Wilh., Rentier, Muger 9.  
 — Oskar, Schneidernstr., gr. Scharnstr. 41.  
 — Josef, penj. Weichensteller, Leipzigerstr. 23.  
 — Sophie, Aufwärterin, Kellenspring 1/2.  
 — Aug., vw. Postschaffner, Tuchmacherstr. 79.  
 — Wilhelmine, Witwe, Cüßtrinerstr. 42.  
**Henschke**, Christ., Arbeiter, Thilestr. 3.  
 — Bernh., Schlosser, Tunnelstr. 10.  
 — Auguste, Bahnhofstr. 13.  
 — Emilie, Witwe, Nichtstr. 66.  
 — Louise, Witwe, Leipzigerstr. 35.  
**Hense**, Wilh., Schuhmacher, Gubenerstr. 16a.  
**Hensel**, Aug., Arbeiter, Berlinerstr. 42.  
 — Wilh., Arbeiter, Sonnenburgerstr. 55.  
 — Wilh., Bremser a. D., Beeskowerstr. 4.  
 — Otto, Lehrer, Cottbuserstr. 4.  
 — Oskar, Ober-Kocharzt, Ferdinandstr. 6.  
 — Rud., Tapezierer, Fischerstr. 76.  
 — Gottl., Zugführer a. D., gr. Müllrojerstr. 46a.  
**Henselmann**, Carl, Gärtnereibesitz., Bergstr. 20.  
**Hensler**, Aug., Schlosser, Sophienstr. 9.  
**Hentschel**, Ernst, Ackerbürger, Sandstr. 6.  
 — Ernst, Eigentümer, Cüßtrinerstr. 25.  
 — Paul, Invalide, Croßenerstr. 27c.  
 — Emil, Landwirt, Sonnenburgerstr. 36.  
 — Carl Otto, Photograph, Nichtstr. 76.  
 — Heinr., Wagenmeister, Carlstr. 21c.  
 — Louise, Arbeiterin, Louisenstr. 10.  
 — Anna, Fabrikarbeiterin, Stiftsplatz 7.  
**Hentschke**, Karl, Arbeiter, Sonnenburgerstr. 14.  
**Henze**, Aug., Staatsanw.-Assistent, Sonnenburgerstr. 10.  
**Henze**, Aug., Arb., Tschetschnow, Oberweg 14a.

**Henze**, Ernst, Arbeiter, Bahnhofstr. 25.  
 — Heinr., Arb., Tschetschnow, Oberweg 14a.  
 — Max, Maurer, gr. Oderstr. 59.  
 — Karl, Postassistent, Sophienstr. 10e.  
 — Carl, Schuhmacher, Roßmarkt 19.  
 — Ernst, Schuhmacher, Fischerstr. 73.  
 — Aug., Tischler u. Althändler, Tuchmacherstr. 65.  
**Henze**, Friedr., Kutscher, Fischerstr. 9.  
**Hepe**, Emilie, verw. Oberpostkommiff., Brückthorstraße 7/8.  
**Heppler**, Karl, Postschaffner, gr. Müllrojerstr. 65a.  
**Herberg**, Herm., Böttcher, Kiebergasse 7.  
**Herberge zur Heimat, christl.**, Logenstr. 6a.  
**Herberger**, Karl, Lokomotivf., Berlinerstr. 46.  
 — Richard, Tischler, Nichtstr. 42.  
**Herbert**, Arthur, Gärtner, Berlinerstr. 13.  
 — Arthur, Kaufmann, in Firma S. Tiede Kolonial-, Materialwarenhandlung und Destillation, Berlinerstr. 13.  
 — Klara, Witwe, Tunnelstr. 3.  
**Herbrechtmeier**, Rud., Redakteur, gr. Oderstraße 49.  
**J. G. Herbst**, Käsefabrik, gr. Oderstr. 14. ☐ 215. Inhaber Kaufm. Paul Herbst.  
**Herbst**, Carl, Friseur, Fürstenwalderstr. 58, Geschäft Fürstenwalderstr. 3.  
 — Gottfried, Rentier, Forststr. 2.  
 — Emilie, verw. Regier.-Sekret. Ferdinandstr. 8.  
**v. Herford**, Wilhelm, Versicherungsbeamter, Bahnhofstr. 25.  
**Herfurt**, Ernst, Fuhrherr, Leb. Mauerstr. 21.  
**Hergett**, Gust., Gerichtskastellan a. D., Tunnelstr. 7.  
**Hergt**, Gust., Arbeiter, Leipzigerstr. 7.  
 — Paul, Fuhrherr, Rosenstr. 14.  
 — Richard, Tischler, Beeskowerstr. 10.  
**Herbig**, Friedr., Buffetier, gr. Müllrojerstr. 2.  
 — Carl, Schuhmachernstr., Nichtstr. 28.  
 — Heinrich, Schuhmachernstr., Bahnhofstr. 5.  
 — Paul, Schuhmacher, Wilhelmöpl. 16.  
 — Heinrich, Volksschullehrer, Louisenstr. 5.  
 — Christiane, Witwe, Leipzigerstr. 34a.  
**Herke**, Joh., Arbeiter, gr. Müllrojerstr. 56.  
 — Paul, Cigarrenarbeiter, gr. Müllrojerstr. 73.  
 — Ferd., Fleischernstr., Breitestr. 23b.  
 — Wilh., Fleischernstr., Nichtstr. 12.  
 — Carl, Kutscher, Schützenstr. 25.  
**Herkenroth**, Lorenz, Eisenbahn-Werkführer, Friedrichstr. 8.  
**Herker**, Karoline, Witwe, gr. Fruchtstr. 7a.  
**C. G. Herker's Erben**, Kolonial-, Materialwarenhandlung und Destillation, Schmalzstr. 9, ☐ 18. Inhaber Gustav Menzel.  
**Hermann**, Paul, Schlosser, Holzhoßstr. 18.  
**Hermes**, Rentiere, Gubenerstr. 40.  
**C. Herms**, Handel mit musikalischen Instrumenten, Junferstr. 21. Inhaber Musiklehrer Emil Herms.  
**Hernicke**, Albert, Postschaffner, Linden 5.  
**Herold**, Georg, Maler, Nichtstr. 29.

**Heroldt**, Fritz, Rentier, Cüstrinerstr. 15.  
**Heroldt**, Louise, Fräulein, Bischoffstr. 27.  
 — Emma, Stickerin, Bischoffstr. 27.  
**Herr**, Gust., Arbeiter, Schmiedegasse 5.  
**Herrchen**, Gust., Schmied, gr. Müllroserstr. 12.  
**S. Herrmann**, An- u. Verkauf von Grundstücken, Fürstenwalderstr. 56. Inhaber Kaufmann Siegmund Herrmann.  
**Herrmann**, Carl, Arbeiter, Lindenstr. 14.  
 — Ferd., Arbeiter, gr. Müllroserstr. 21.  
 — Friedr., Arbeiter, Weidendamm 3b.  
 — Gust., Arbeiter, Halbestadt 9.  
 — Gust., Arbeiter, Poetensteig 4.  
 — Karl, Arbeiter, Bergstr. 2.  
 — Wilh., Arbeiter, Rosenstr. 40.  
 — Wilh., Arbeiter, Roßmarkt 15.  
 — Wilh., Arbeiter, Weidendamm 3b.  
 — Christian, Bierkutscher, Nichtstr. 30.  
 — Ernst, Dreher, Görlitzerstr. 3.  
 — Carl, Eigentümer, Blumenstr. 13.  
 — Emil, Fleischerstr., Mittelstr. 8.  
 — Emil, Gelbgießer, Ziegelstr. 17.  
 — Erich, Kaufmann, Bergstr. 65.  
 — Erdmann, Landwirt, Blumenstr. 13c.  
 — Ferd., Maurer, Breitestr. 30.  
 — Paul, Maurer, Neuer Markt 5b.  
 — Oswald, Musiker, Fischerstr. 52.  
 — Ernst, Oberleutnant, Croßenerstr. 8.  
 — Ernst, Ober-Sekretär bei der Staatsanwaltschaft, Gubenerstr. 35.  
 — Gust., Privatier, Tuchmacherstr. 57.  
 — Franz, Rechnungsrat a. D., Bergstr. 52b.  
 — Alexander, Redakteur, Croßenerstr. 3.  
 — Jul., Reg.-Diätar, Holzhoffstr. 4.  
 — Barnab, Rentier, Theaterstr. 6.  
 — Friedr., Restaurateur, Nichtstr. 91.  
 — Carl, eh. Scharfrichtergeh., Weidendamm 4a.  
 — Adolph, Schuhmacher, Fischerstr. 9.  
 — Wilh., Schuhmacher, Neuer Markt 1.  
 — Emil, Steingutdreher, Tunnelstr. 4.  
 — Julius, Steinseher, Leb. Mauerstr. 14.  
 — Paul, Steinseher, gr. Fruchtstr. 7.  
 — Franz, Tapezierer, Nichtstr. 35.  
 — Joseph, Tischler, Blumenstr. 12.  
 — Aug., Weichenst., Tischschneid. Oberweg 11b.  
 — Wilh., Weichensteller, Carlstr. 13.  
 — David, Werkmeister a. D., gr. Müllroserstr. 37.  
 — Alb., Ziegelmstr., Gelbe Presse 3.  
 — Aug., Zimmermann, Blumenstr. 13a.  
 — Ed., Zugführer, Bahnhoffstr. 15e.  
 — Louise, Aufwärterin, Nichtstr. 29.  
 — Marie, verw. Kaufmann, Gelbe Presse 2.  
 — Albertine und Emma, Rentieren, Fürstenwalderstr. 27.  
 — Wilhelmine, Restaurateurin, fl. Oderstr. 4 5.  
 — Marie, Verkäuferin, Regierungsstr. 1.  
 — Wilhelmine, Wickelmacherin, Weidendamm 4a.  
 — Anna, Witwe, Roßstr. 7.  
 — Emilie, Witwe, gr. Oderstr. 55.  
**Herrns**, Aug., Rentiere, Dresdenerstr. 10.

**Herstowski**, Felix, Dr., Professor, Croßenerstraße 1a.  
**v. Hertell**, Joh., Oberleutnant, Logenstr. 9/10.  
**Hertter**, Louis, Schuhmachermstr., Carlstr. 27.  
**Herz**, Georg, Traiteur, Nichtstr. 3.  
 — Auguste, Rentiere, Nichtstr. 3.  
**v. Herzberg**, Ad., Generallieutenant z. D., Exc., Halbestadt 30.  
**Herweg**, Wilh., Schneider, Rosenstr. 76.  
**Herwig**, Ernst, Schlosser, Leipzigerstr. 21 g.  
**Hermann Herzberg**, Herren-Garderobe-Handlg., Junkerstr. 25. Wohn. Junkerstr. 24.  
**L. L. Herzberg**, Herren-Garderobe-Handlung, gr. Scharrnstr. 44. Inhaber Kaufmann Leo Herzberg, Schmalzstr. 4.  
**Herzberg**, Max, Kammereikassen = Assistent, Junkerstr. 19.  
 — Karl, Lehrer, Junkerstr. 19.  
 — Wilh., Schuliener, Breitestr. 24.  
 — Rebekka, Witwe, gr. Oderstr. 20.  
**Herzfeld**, Max, Musiker, Neuer Markt 5a.  
 — Hubert, Tischler, Neuer Markt 5d.  
**Herzog**, Aug., Arbeiter, Luckauerstr. 21.  
 — Carl, Wagenführer, gr. Müllroserstr. 29.  
**Hesenkamp**, Sophie, Witwe, Bischoffstr. 27.  
**Hesse**, Rich., Arbeiter, Beresinchen 5.  
 — Carl, Kgl. Baurat, Sophienstr. 1a, ☐ = 282.  
 — Paul, Bremser, Görlitzerstr. 30 31.  
 — Hugo, Dreher, Lehmgasse 2.  
 — Adolf, Radler, gr. Müllroserstr. 62.  
 — Alb., Töpfer, Cottbuserstr. 7.  
 — Emil, Bergolder, Bergstr. 52c.  
 — Rob., Bergolder, Bergstr. 11.  
 — Louise, Arbeiterin, Cüstrinerstr. 41.  
 — Louise, Handarbeitslehrerin, gr. Scharrnstraße 76 78.  
 — Auguste, Rentiere, gr. Müllroserstr. 63e.  
 — Auguste, Witwe, Tuchmacherstr. 47.  
 — Louise, Witwe, Nichtstr. 41.  
**Geschw. Hessel**, Ziegelei, Lichtenbergerstr. 3. Inhaber Frau Kaufmann Marie Goldschmidt, Prokurist Kaufmann P. Goldschmidt, beide in Berlin.  
**Hesler**, Georg, Kaufmann, Sophienstr. 21.  
**Hesner**, Karl, Fischer, Fischerstr. 69.  
**Heszel**, Jul., Gärtner, Bergstr. 1.  
 — Jul., Mühlenbauer, fl. Müllroserstr. 10.  
 — Emma, Restaurateurin, gr. Oderstr. 9.  
**Henberger**, Paul, Tapezierer, Cottbuserstr. 1.  
**Henert**, Paul, Arbeiter, Mittelstraße 15.  
 — Otto, Cigarrenmacher, Croßenerstr. 13.  
 — Aug., Maurer, Mittelstr. 15.  
**Henschkel**, Max, Ober-Steuerkontr., Bachhof 2.  
**Hensinger**, Wilh., Kaufmann, Croßenerstr. 5.  
**Hende**, Louis, Schmiedemstr., Wilhelmpl. 13.  
**Heydel**, Friedr., Lokomotivf., Görlitzerstr. 22.  
 — Emil, gepr. Lokomotivh., gr. Müllroserstr. 23c.  
 — Paul, gepr. Lokomotivh., gr. Müllroserstr. 23b.  
 — Gust., Schachtmstr., gr. Müllroserstr. 23b.  
 — Karl, Schlosser, gr. Müllroserstr. 23b.

**Heydemann**, Jul., Kaufmann, Bahnhofstr. 26.  
**Heyder**, Paul, Reg.-u. Forstrat., Hohenzollernstr. 1.  
**Heydler**, Ferd., Superintendent a. D., Anger 24.  
**Heydorn**, Jakob, Missionar, An der Seidenfabrik 5.  
**Heyer**, Franz, Eigentümer, Sophienstr. 11 b.  
 — Aug., Pantoffelmacher, Fischerstr. 58.  
 — Marie, Eigentümerin, Sophienstr. 11 b.  
**Heyert**, Heinr., Selbgießer, Fischerstr. 43.  
**Heymann**, Waldemar, Kaufmann, in Firma Wiener Schuhwaren, Schuhwaren = Handlung, Jüdenstr. 1. Wohnung gr. Scharrnstraße 50.  
**Heyn**, Eugen, Eisenb.-Assist., Fürstenwalderstr. 2.  
**Heyne**, Max, Buchbinder, Anger 16.  
 — Wilh., Maurer, gr. Oderstr. 62.  
**v. Heyne**, Ernst, Leutnant, Fürstenwalderstr. 34.  
**Heynitz**, Joseph, Schuhm., Gub. Mauerstr. 6.  
**Hielscher**, Auguste, Witwe, Roßstraße 12.  
**Hiemer**, Elisabeth, Bergstr. 25.  
**Hilbert**, Ad., Zahlmeister = Aspirant, gr. Müllroserstr. 10.  
**Hilbig**, Jul., Lokomotivf., Dresdenerstr. 23.  
 — Louis, Restaurateur, Restaurant Sanssouci, Fürstenwalderstr. 46.  
 — Agnes, Ausbesserin, Bischofstr. 16.  
 — Pauline, Näherin, Görlikerstr. 2.  
**Hildebrand**, Otto, Hallenmstr., Cüstrinerstr. 30a.  
 — Reinh., Kanzlist, Kurzestr. 3.  
 — Carl, Seminarlehrer a. D., Leipzigerpl. 1 a.  
 — Louise, Fuhrwerksbesitzerin, Berezinchen 3.  
 — Alice, gepr. Krankenpflegerin, Nichtstr. 73.  
 — Louise, Näherin, Holzhofstr. 32.  
 — Marie, Witwe, Berlinerstr. 23.  
**Heinrich Hildebrand & Co.**, Brauerei, Junkerstr. 56. Inhaber Kaufmann Heinrich Hildebrand.  
**Hildebrandt**, Wilh., Arbeiter, Berlinerstr. 35.  
 — Friedr., Polizei = Sergeant, Mittelstr. 21.  
 — Jul., Probenehmer am Schlachthof, Chaussee = straße 11.  
 — Wilh., Schmied, Oderdamm 1.  
 — Elise, verw. Stadtrat, Steingasse 1.  
 — Ernestine, Witwe, Rosenstr. 25.  
 — Karoline, Witwe, Bergstr. 54a.  
**Hilfer**, Heinr., Maurermstr. und Restaurateur, gr. Oderstr. 33.  
**Hille**, Gottfr., Arbeiter, Gubenerstr. 33.  
 — Karl, Arbeiter, Croßenerstr. 24.  
 — Paul, Friseur, Fischerstr. 70. Geschäft Lehmgasse 1.  
 — Louis, Gärtner, Cüstrinerstr. 33c.  
 — Karl, Möbelpolier, Cüstrinerstr. 15.  
 — Hermann, Restaurateur, Leipzigerstr. 19.  
 — Max, Sattler, Gubenerstr. 18.  
 — Fritz, Schuhmachermstr., Fischerstr. 102.  
 — Julius, Schuhmacher, Berlinerstr. 20.  
 — Hermann, Zahlmstr. a. D., Görlikerstr. 18.  
**Hillig**, Bertha, Eigentümerin, gr. Müllroserstr. 52.  
**Hilliger**, Bertha, Arbeiterin, Fürstenwalderstr. 43.

**Hillmann**, Oskar, Töpfer, Bergstr. 5a.  
 — Clara, Ww., Geschäftsführerin, Bischofstr. 17.  
**Hillscher**, Paul, Oberlandmesser, Sophienstr. 10e.  
**Hils**, Julius, Tapezierermstr., gr. Scharrnstr. 25.  
**Hilse**, Wilh., Lokomotivführer a. D., Anger 19.  
 — Otto, Schneidermstr., gr. Oderstr. 38.  
**Hilsenitz**, Ferdinand, Lehrer, Görlikerstr. 16b.  
**Hiltmann**, Philipp, Professor, Zimmerstr. 3.  
**Himberg**, Paul, Arbeiter, Tuchmacherstr. 72.  
**Hindemith**, Karl, Restaurateur, Nichtstr. 77.  
**Hindemitt**, Hugo, Bäckerinstr., Carlstr. 32.  
**Hinzel**, Emma, Witwe, gr. Scharrnstr. 24.  
**Hinzelmann**, Emil, Schuhmacher, Cottbusserstr. 3.  
**Hinzes**, Wilh., Kaufmann, Leipzigerstr. 19f.  
**Hinner**, Marie, Aufwarterin, Junkerstr. 9.  
**Hinterpohl**, Emilie, Witwe, Carlstr. 30.  
**Hinz**, Marie, Witwe, Buschmühlenweg 10.  
**Hinze**, Johanna, Arbeiterin, gr. Scharrnstr. 26.  
 — Ulrike, verw. Lehrer, Peizerstr. 8.  
 — Emilie, Witwe, Luckauerstr. 24.  
**Hinz**, August, Regiments = Schneider, Fürstenwalderstr. 35.  
 — Julius, Restaurateur, Tuchmacherstr. 38.  
 — Gustav, Schriftfeger, Bergstr. 64.  
**Justina Hinz**, Weiß- und Leinenwarenhandlung, gr. Scharrnstr. 48, Wohnung Wilhelmsplatz 16.  
**Hinze**, Karl, Ackerbürger, Dammmeistergasse 2.  
 — Adolf, Arbeiter, Sandstr. 4.  
 — Carl, Baumschulensbesitzer, Cüstrinerstr. 25a.  
 — Max, Buchhalter, Leipzigerplatz 1b.  
 — Hugo, Gepäckträger, Fischerstr. 37.  
 — Richard, Glasermstr., Cottbusserstr. 9.  
 — Robert, Handschuhmachermstr., Nichtstr. 35, Geschäft Fürstenwalderstr. 33.  
 — Otto, Invalide, gr. Müllroserstr. 74.  
 — Georg, Kaufmann, in Firma J. Adler Nachf., Tapifferie- und Galanteriewarenhandlung, Nichtstr. 58. Wohnung Theaterstraße 4.  
 — August, Landwirt, Roßmarkt 20.  
 — Wilh., Polizeimstr., Leipzigerplatz 1b.  
 — Gustav, Tischler, kl. Müllroserstr. 10.  
 — Otto, Tischler, kl. Müllroserstr. 17.  
**Hinzmann**, Caroline, Handelsfrau, Rosenstr. 30.  
**Hipper**, A., Dr., Direktor der Gasanstalt, Am Graben 2.  
**M. Hirsch**, Weiß-, Posamentier- u. Wollwarenhandlung, Regierungsstr. 2 und 19. Inhaber Kaufmann Emil Hirsch, Wohnung gr. Scharrnstr. 49.  
**Hirsch**, Paul, Arbeiter, Fischerstr. 70.  
 — Ernst, Hilfsbremser, kl. Müllroserstr. 16.  
 — Moritz, Kaufmann, in Firma Laudon & Co., Destillation, Rum-, Spritz-, Liqueur-, Essigfabrik u. Sämereihdl., Tuchmacherstr. 50-51.  
 — Gustav, Schmied, Carlstr. 13.  
 — Reinhold, Tuchmacher, Sophienstr. 10.  
 — Amalie, Ww., Buchhändlerin, gr. Oderstr. 56. Geschäft gr. Scharrnstr. 16/17.

**Hirsch**, Natalie, Rentiere, Anger 15.  
 — Amalie, Witwe, Park 1.  
**v. Hirsch**, Friedrich, Hauptmann, Lessingstr. 1.  
 — Anna, verw. Oberst, Bahnhofstr. 26.  
**Hirschberg**, Fritz, Uhrmacher, gr. Scharnstr. 87.  
**Hirschfeld**, Friedrich, Milchfahrer, gr. Müllroserstr. 25.  
 — Ernestine, Witwe, Görlitzerstr. 20.  
**Hirschmann**, Carl, Arbeiter, Fischerstr. 16.  
 — Paul, Bäckerstr., Nichtstr. 88.  
**Hirsehorn**, Otto, Dreher, gr. Müllroserstr. 51.  
**Hirthe**, Herrmann, Schuhmacher, Rosenstr. 74.  
 — Marie, Witwe, Wilhelmsplatz 6 9.  
**Hirtt**, Wilh., Witwe, Dresdenerstr. 11.  
**Otto Hirschfeld vormals Th. Wachner**, Weinhandlung, gr. Oderstraße 17. Inh. Kaufmann Otto Hirschfeld.  
**v. Hobe**, Henriette, Fräulein, Buschmühlenweg 1.  
**Hobeck**, Gustav, Arbeiter, Leopoldstr. 7.  
**Hobusa**, Witwe, gr. Fruchtstr. 10a.  
**Hochfeld**, Samson, Dr. phil., Rabbiner, Bahnhofstr. 1.  
**Hochschild**, Karl, Eigentümer, gr. Müllroserstr. 40.  
 — Hermann, Gastwirt, Chausseestr. 1.  
 — Hermann, Tapezierer, gr. Müllroserstr. 14.  
 — Richard, Tapezierer, Buschmühlenweg 15.  
 — Rudolph, Tapezierer, Berlinerstr. 1.  
 — Eleon., Witwe, Bergstr. 23.  
 — Ernestine, Witwe, Beeskowerstr. 4.  
 — Louise, Witwe, Schulstr. 12.  
**Hocke**, Rich., Restaurateur, gr. Scharnstr. 69.  
**Hocken**, Hermann, Kaufmann, Dresdenerstr. 19.  
**Höfer**, Hermann, Amtsgerichtsrat, Thilestr. 5.  
**Hoffbauer**, Carl, Dr., Schuldirektor, Fürstenwalderstr. 54a.  
**Hoffert**, August, Fuhrmann, Magazinplatz 1.  
 — Eleonore, Schuldiennerin, Theaterstr. 9.  
**Höffling**, Karl, Schneidernstr., Berlinerstr. 23.  
**Hoffmann**, Herrmann, Agent, Ziegelstr. 8.  
 — Adolph, Arbeiter, Carlstr. 35.  
 — August, Arbeiter, Carlstr. 29.  
 — Carl, Arbeiter, Rosenstr. 88.  
 — Christian, Arbeiter, Schützenstr. 8.  
 — Emil, Arbeiter, Fischerstr. 34.  
 — Gustav, Arbeiter, Blumenstr. 3a.  
 — Gustav, Arbeiter, Lebuser Mauerstr. 12.  
 — Heinrich, Arbeiter, Weidendamm 6.  
 — Max, Arbeiter, Rosenstr. 64.  
 — Otto, Arbeiter, Weidendamm 3a.  
 — Wilh., Arbeiter, Rosenstr. 15.  
 — Wilh., Arbeiter, Rosenstr. 45.  
 — Aug., Bergbesitzer, Buschmühlenweg 35.  
 — Ernst, Böttcher, Bergstr. 62.  
 — Aug., penj. Briefträger, Kasernenstr. 4.  
 — Karl, Bureauvorsteher, Grüner Weg 15.  
 — Oskar, Drechsler, Cüstrinerstr. 33a.  
 — Carl, Dreher, Chausseestr. 5.  
 — Otto, Eigentümer, Collegienstr. 10.  
 — Paul, Fabrikbes., in Firma W. Schneider & Co., Eisengießerei u. Maschinenfabr., Mittelstr. 4.

**Hoffmann**, Joh., Oberfahnen schmied, Neuer Mt. 1.  
 — Carl, Fleischerstr., Berlinerstr. 50.  
 — Rudolf, Gastwirt, Collegienstr. 10.  
 — Hugo, Gen.-Komm.-Sekr., Bahnhofstr. 15e.  
 — Karl, Gepäckträger, Beresinchen 4.  
 — Franz, Handelsmann, Tuchmacherstr. 12.  
 — Paul, Handelsmann, Fürstenwalderstr. 58.  
 — Heint., Händler, gr. Scharnstr. 22.  
 — Wilh., Hausdiener, Leipzigerstr. 17a.  
 — Wilh., Hilfsbremser, gr. Müllroserstr. 82.  
 — Albert, Invalide, Sonnenburgerstr. 48.  
 — Paul, Invalide, Sonnenburgerstr. 8.  
 — Anton, Kanzleirat, Nichtstr. 7.  
 — Emil, Kassenbote, Tunnelstr. 1.  
 — Carl, Kaufmann, Kellenspring 7 8.  
 — Curt, Kaufmann, Ferdinandstr. 13.  
 — Georg, Kaufmann, Ferdinandstr. 13.  
 — Paul, Kaufmann, Tuchmacherstr. 73. Geschäft Nichtstr. 44.  
 — Wilh., Kaufmann, Croßenerstr. 17.  
 — Max, Klempnerstr., Carlstr. 17.  
 — Carl, Konditor, Leipzigerstr. 28.  
 — Carl, Konditor, gr. Müllroserstr. 19.  
 — Aug., Kutscher, Berlinerstr. 25/26.  
 — Emil, Lackierer, Nichtstr. 94/95.  
 — Felix, Lackierer, Lebuser Mauerstr. 5.  
 — Rudolf, Lackierer, Grüner Weg 15.  
 — Paul, Lehrer, Grüner Weg 14.  
 — Karl, Lokomotivführer, Görlitzerstr. 17.  
 — Maler, Croßenerstr. 3.  
 — Richard, Monteur, gr. Fruchtstr. 8a.  
 — Max, Oekonom, Fürstenwalderstr. 61.  
 — Moritz, Postschaffner, Louisenstr. 3.  
 — Theodor, Privatier u. Hypotheken-Makler, Theaterstr. 4.  
 — Louis, Proviantmstr., Fürstenwalderstr. 34a.  
 — Wilh., Reg.-Kanzlist, Leipzigerstr. 28.  
 — Ferdinand, Rentier, Carlstr. 20.  
 — Karl, Rentier, gr. Scharnstr. 74.  
 — Friedr., Restaurateur, Nichtstr. 50.  
 — Karl, Sergeant, Wiesenstr. 14.  
 — Oskar, Sergeant, Fischerstr. 85/86.  
 — Albert, Schlächternstr., Brückthorstr. 3.  
 — Franz, Schlossernstr., Ziegelstr. 10.  
 — Carl, Schlosser, Carlstr. 10.  
 — Otto, Schlosser, Dresdenerstr. 18.  
 — Paul, Schlosser, gr. Müllroserstr. 32a.  
 — Carl, Schneider, fl. Scharnstr. 22.  
 — Robert, Schneidernstr. u. Garderobenhändler, Brückthorstr. 10.  
 — Gustav, Schuhmachernstr., Schmalzstr. 4.  
 — Gustav, Stat.-Assistent, Leipzigerstr. 29.  
 — Julius, Steinsezer, Sandstr. 9.  
 — Carl, Tischlernstr., Junkerstr. 16.  
 — Ernst, Tischler, fl. Müllroserstr. 20.  
 — Otto, Tischler, Blumenstr. 5.  
 — Otto, Töpfernstr., Croßenerstr. 3.  
 — August, Viktualienhändler, gr. Scharnstr. 91.  
 — Aug., Viecfeldwebel, Fürstenwaldstr. 33d.  
 — Ernst, Vorschullehrer, Görlitzerstr. 18.

**Hoffmann**, Carl, Wagenbauer u. Sattlernstr.,  
Nichtstr. 41.  
— Gottlieb, Zimmermann, Ziegelstr. 33.  
— Herm., Zimmermann, Roßmarkt 15.  
— Auguste, Ww., Arbeiterin, Neuer Markt 2a.  
— Rosalie, Arbeiterin, Junferstr. 13.  
— Anna, Frk., Cüstrinerstr. 33d.  
— Alb., Handarbeiterin, Platz a. Schützenh. 8.  
— Marie, Handelsfrau, Nichtstr. 97.  
— Fanny, verw. Kaufmann, Beeskowerstr. 9.  
— Emma, vw. Klempnermstr., Tuchmacherstr. 24.  
— Marg., Kunstgewerbe-Lehrerin, Halbestadt 17.  
— Martha, Lehrerin, Nichtstr. 41.  
— Klara, Modistin, Nichtstr. 41.  
— Klara und Emma, Geschw., Modistinnen, gr.  
Scharnstraße 25.  
— Geschw., Näherinnen, Gubenerstr. 21a.  
— Bertha, Witwe, Rentiere, Dresdenerstr. 12.  
— Minna, Witwe, Rentiere, Friedrichstr. 8.  
— Aug., verw. Schlossermstr., Ziegelstr. 10.  
— Marie, sep., Logenstr. 7.  
— Helene, Wirtin, Roßstr. 10.  
— Anna, Witwe, Sonnenburgerstr. 62.  
— Auguste, Witwe, Gubenerstr. 41.  
— Emma, Witwe, Schmalzstr. 4.  
— Friederike, Witwe, Schützenstr. 25.  
— Klara, Witwe, Cottbuserstr. 4.  
— Mathilde, Witwe, Roßmarkt 19.  
— Pauline, Witwe, Beeskowerstr. 3.  
— Pauline, Witwe, gr. Oderstr. 66.  
**v. Hoffmann**, Kurt, Ger.-Referendar, Anger 17.  
**Hoffmeister**, W., Arbeiter, Collegienstr. 16/17.  
— Franz, Tapezierermstr., Anger 14.  
**Hoffrichter**, Marie, Witwe, Carlstr. 36.  
**Höffter**, Ottilie, Waschfrau, Schützenstr. 25.  
**Höflisch**, Paul, Werkmstr., gr. Müllroserstr. 46.  
**Höfling**, Pauline, Witwe, Mühlenqasse 7.  
**Hofmann**, Ferd., Hilfsbremf., Buschmühlennw. 27.  
— Wilh., Zugführer, Carlstr. 21h.  
**Hoft**, Emil, Gärtner, gr. Müllroserstr. 23d.  
**Höft**, Karol., Almoosenempfang., Rosenstr. 8.  
— Karl, penf. Weichensteller, gr. Müllroserstr. 6.  
**Hoheisel**, Hieronymus, Rentier, Cüstrinerstr. 28a.  
**Hohl**, Heinr., Theaterdirektor, Halbestadt 5.  
**Höhm**, Paul, Kaufmann, Sophienstr. 26.  
**Hohmann**, Fritz, Kaufmann, Anger 24.  
**Höhn**, August, Arbeiter, Ziegelstr. 28.  
— Wilhelm, Arbeiter, Hanewald 7.  
— Gustav, Tischler, Schulstr. 17.  
**Carl Hoehne**, Apothekerwarenfabrikant,  
Crosfenerstr. 19.  
**Höhne**, August, Arbeiter, kl. Müllroserstr. 2d.  
— Friedrich, Arbeiter, gr. Müllroserstr. 82.  
— Friedrich, Arbeiter, Roßmarkt 23.  
— Karl, Arbeiter, gr. Müllroser 32a.  
— Paul, Arbeiter, Hanewald 13.  
— Eduard, gew. Bäckerstr., Berlinerstr. 3/4.  
— Julius, Hauptlehrer a. D., Bahnhofstr. 15f.  
— Karl, Invalide, gr. Fruchtstr. 11.  
— Paul, Kupferschmied, Nichtstr. 104.

**Höhne**, Wilhelm, Maler, gr. Müllroserstr. 12.  
— Hugo, Papiergeschäft, Carlstr. 16.  
— Karl, Reg.-Sekret., Bahnhofstr. 15d.  
— Hugo, Restaurateur, große Oderstr. 37.  
Sportplatz für Radfahrer Bergstraße.  
— Wilhelm, Restaurateur, Halbestadt 13.  
— Albert, Schlosser, Mittelstr. 12.  
— Emil, Schmied, Leipzigerstr. 21c.  
— Herm., Werkmstr., Mittelstr. 3.  
— Otto, Zimmerer, Sandstr. 8a.  
— Theodor, Zimmerer, Sonnenburgerstr. 60a.  
— Wilhelmine, Arbeiterin, Sandstr. 4a.  
— Louise, Aufwärterin, Bahnhofstr. 1.  
— Pauline, Fräulein, Fischerstr. 1.  
— Wilhelmine, Handelsfrau, Tschekyschnower  
Oberweg 15.  
— Jda, Rentiere, Dresdenerstr. 18.  
— Auguste, Restaurateurin, Fürstenwalderstr. 17.  
— Witwe, Sandstr. 11.  
— Auguste, Witwe, Ziegelstr. 13.  
— Caroline, Witwe, Carlstr. 20.  
**Höhnelt**, Carl, Dienstmann, Gub. Mauerstr. 7.  
— Herm., Malermstr., Anger 17.  
**Höhner**, Emilie, Witwe, Nichtstr. 47/48.  
**Hohhorst**, Emilie, verw. Konsistorialrat,  
Fürstenwalderstraße 48a.  
**Hollatz**, Franz, emer. Prediger, Theaterstr. 6.  
**Holler**, Konrad, Braumeister, Carthaus.  
— Friedrich, Reichsbank-Assistent, Linden 2.  
**Hollweg**, Ernst, Tageswächter, Tunnelstr. 2.  
**Hollwich**, Wilh., Steuer-Auss., kl. Fruchtstr. 2.  
**Holstein**, Heinrich, Blumenhdr., Wilhelmpl. 24.  
**v. Holwede**, Anna, Rentiere, Halbestadt 24.  
— Elisabeth, Rentiere, Halbestadt 24.  
**Holz**, Carl, Arbeiter, Junferstr. 8.  
— Carl, Drehorgelspieler, Dresdenerstr. 21.  
— Carl, Militär-Intendantur-Sekretär, Leßing-  
straße 12.  
— August, Telegraphist, Leipzigerstr. 31.  
— Henriette, Eigentümerin, kl. Scharnstr. 6/7.  
**Holzbecher**, Ernst, Bauinspekt., Briesenerstr. 5/6.  
**Hölzel**, Joh., Volontär, Mittelstr. 9.  
**Hölzer**, Wilh., Bau- u. Kunstschlosserei, Geld-  
schrankfabrikant, Leipzigerstr. 33.  
**M. Holzheim**, Getreide- und Mehlhand-  
lung, gr. Scharnstr. 16/17. Inhaber  
Kaufmann Moritz Holzheim, Brückthorstr. 7/8.  
**Hölzke**, Wilh., Böttchermstr., gr. Müllroser-  
straße 19. Geschäft Carlstr.  
— Hermann, Schneider, Nichtstr. 52.  
— Ernestine, vw. Böttchermeister, Junferstr. 21.  
**Holzthiem**, Anna, Rentiere, Gubenerstr. 41.  
**Homann**, Karl, Arbeiter, Fischerstr. 69.  
— Julius, Tischler, Dammeistergasse 1a.  
**Hömen & Co.**, Schuhwarenfabrik, große  
Scharnstr. 43. Inhaber Kaufmann Joh.  
Hömen in Burg.  
**Hoemcke**, Charl., Witwe, Rosenstr. 26.  
**Hoen**, Wilh., Arbeiter, kl. Müllroserstr. 23b.  
— Fritz, Regierungs-Assess., Hohenzollernstr. 2.



**Höniq**, Phil., sep. Monteur, Nichtstr. 35.  
**Hönisch**, Aug., Vicefeldwebel, Fürstenwalderstraße 34.  
**Honnasch**, Juliane, vw. Stationsvorst., Junkerstraße 21.  
**Hönscher**, Karl, Betriebssekret., Leipzigerstr. 3.  
**Höpfner**, Robert, Lehrer, Berlinerstr. 6.  
 — Aug., Schuhmacher, Leipzigerstr. 2a.  
 — Wilh., Sergeant, Sophienstr. 10i.  
 — Franz, Werkstätt = Werkführer, große Müllroserstr. 29.  
 — Ella, Schneiderin, Spornmachersgasse 11.  
**v. Hoepfner**, Eduard, Leutnant, Fürstenwalderstr. 35.  
**Hopfe**, Karl, Arbeiter, Beresindchen 3.  
 — Johannes, Bremser, Fischerstr. 99.  
 — Wilh., Schuhmacher, Marktplatz 9.  
**H. Hopp**, Galanterie- u. Kurzwarenhandlung, Jüdenstr. 3. Inhaber Kaufmann Vincenz Hopp, Nichtstr. 73.  
**Hopp**, Friedrich, Ober = Postkassen = Buchhalter, Sophienstr. 10i.  
**Hoppe**, Michael, Arbeiter, Fischerstr. 42.  
 — Karl, Feilenschleifer, Sonnenburgerstr. 40.  
 — Carl, Kaufmann, in Firma C. Rodowe, vorm. Louis Ravené & Co., Eisen- u. Kurzwarenhandlung, en gros & en détail, Oderstr. 41., Wohnung, Croffenerstr. 9.  
 — Wilh., Schmied, Breitestr. 19.  
 — Aug., Schuhmachermstr., Leipzigerstr. 32.  
 — Gust., Schuhmacher, Regierungsstr. 16.  
 — C., Zuschneider, Sophienstr. 3b.  
 — Sophie, vw. Geh. Reg.-Nat., Gubenerstr. 36.  
 — Clara, Gesangslehrerin, Gubenerstr. 36.  
 — Auguste, Ww. Wäscherin, Halbestadt 25.  
 — Auguste, Witwe, Fürstenwalderstr. 11.  
 — Pauline, Witwe, Kofstr. 12.  
**Hoppenheit**, Aug., Arbeiter, Schützenstr. 13.  
**Hoppinz**, Otto, Bäckerstr., Cüstrinerstr. 37.  
**Hoppke**, Wilhelmine, Witwe, Carlstr. 14.  
**Horsitz**, Aug., Steinseher, Weidendam 4a.  
 — Louise, verw. Prediger, Bahnhofstr. 15e.  
**Horn**, Aug., Arbeiter, Sandstr. 11a.  
 — Ernst, Arbeiter, Carlstr. 11.  
 — Friedr., Arbeiter, kl. Müllroserstr. 1.  
 — Friedr., Arbeiter, Peizerstr. 9.  
 — Wilh., Arbeiter, Badergasse 6.  
 — Wilh., Arbeiter, gr. Müllroserstr. 74.  
 — Werner, Buchhalter, Anger 32.  
 — Louis, Eigentümer, kl. Müllroserstr. 27.  
 — Friedr., Fischer, Fischerstr. 41.  
 — Bernh., Fuhrwerksbesitzer, Breitestr. 23a.  
 — Julius, Kolporteur, gr. Scharrstr. 46.  
 — Ferd., Kürschnermstr., Sonnenburgerstr. 9.  
 — Franz, Lokomotivführer, Anger 33.  
 — Aug., Maurer, Tuchmacherstr. 1.  
 — Ferd., Maurer, gr. Fruchtstr. 6.  
 — G., Schlossermstr., Fischerstr. 7 8.  
 — Anton, Schuhmacher, Collegienstr. 14.  
 — Gottfr., Stadtarmer, kl. Müllroserstr. 26.

**Horn**, Paul, Zimmermann, Schützenstr. 10.  
 — Marie, Arbeiterin, kl. Müllroserstr. 25.  
 — A., Witwe, Kellenspring 11.  
 — Anna, Witwe, gr. Fruchtstr. 1.  
 — Henriette, Witwe, gr. Müllroserstr. 74.  
 — Marie, Witwe, Park 13a.  
 — Wilhelmine, Witwe, Berlinerstr. 23.  
**Carl Horn Nachf.**, Garderoben-Geschäft, Abzahlungs-bazar, gr. Scharrstr. 71. Inhaber Kaufmann Louis Reimann, Berlin.  
**Hörner**, Osw., Reg.-Nat., Fürstenwalderstr. 48d.  
**Hörnig**, Wilh., Milchbureau, Tuchmacherstr. 67.  
**Hörnigk**, Alex., Reg.-u. Forstrat, Croffenerstr. 1a.  
 — Fried., Restaurateur, Carlstr. 6.  
 — Alex., Schlosser, Anger 17.  
 — Wilhelmine, Waschfrau, Rosenstr. 74.  
 — Henriette, Witwe, Tunnelstr. 11.  
**Horning**, Agnes, Blumenhdlg., Wilhelmöpl. 17.  
 — Wilhelmine, Witwe, Wilhelmöplatz 6/9.  
**Hörold**, Alb., Eisendreher, gr. Müllroserstr. 16.  
**Horovskj**, August., Arbeiter, Sandstr. 10.  
**Horst**, Louise, Handelsfrau, Cottbusserstr. 4.  
 — Marie, Witwe, Grüner Weg 15.  
**Horstmann**, Alexius, Gefängnis = Inspektor, gr. Oderstr. 67.  
**Horter**, Anna, Witwe, Hofmarkt 22.  
**Hospitäler:**  
 St. Georg, Berlinerstr. 23.  
 St. Jacobi, Oderstr. 66.  
 St. Spiritus, Wilhelmöplatz 6/9.  
 Jüdisches Hospital, Rosenstr. 36.  
**Hospital-Inspektion** kl. Rathaus 2 Tr., Zimmer 27.  
**Hotopp**, Bertha, Plätterin, Park 11/12.  
 — Henriette, Witwe, Park 11/12.  
**Hottelet**, Pauline, Fräulein, Wilhelmöplatz 6/9.  
**Horticolon**, Ernestine, Ww., Tuchmacherstr. 44.  
**v. Houwald**, Mathilde, verw. Staatsanwalt, Anger 9.  
**Höwing**, Wilh., Generalkommissions-Sekretär, Bahnhofstr. 15f.  
**Hoyer**, Rob., Kürschnermstr., gr. Scharrstr. 37.  
 — Adolph, Sattler, gr. Müllroserstr. 35.  
 — Ernst, Schuhmachermstr., Carlstr. 6.  
**Hube**, Wilhelmine, Arbeiterin, Croffenerstr. 16.  
**Hübener**, Aug., Fischzüchter, Bahnhofstr. 15.  
 — Carl, Regierungs = Hauptkassen = Buchhalter, Gurschische Straße 5.  
**Hubert**, Jul., Leutnant, Ferdinandstr. 6.  
 — Helene, Lehrerin, Fürstenwalderstr. 3.  
**Hübner**, Aug., Arbeiter, Berlinerstr. 46.  
 — Friedr., Arbeiter, Bischofstr. 2.  
 — Wilh., Arbeiter, Carlstr. 21 b.  
 — Adolph, Brauer, Cüstrinerstr. 14.  
 — Emil, Buchbinder, Schützenstr. 17.  
 — Karl, Eigentümer, Junkerstr. 4.  
 — Herm., Gerichts-Assistent, Nichtstr. 101.  
 — Aug., Invalide, Mittelstr. 17.  
 — Albert, Konditor, Breitestr. 30.  
 — Johann, Kutscher, Leipzigerstr. 12.

**Hübner** Max, Lithograph, Neuer Markt 5.  
 — Gust., Portier, Cüstrinerstr. 5.  
 — Herm., Privatier, gr. Müllroserstr. 46 a.  
 — Karl, Reg.=Sekret. a. D., Halbestadt 33.  
 — Paul, Schmied, Leipzigerstr. 21 e.  
 — Carl, Schneidermstr., Regierungsstr. 22.  
 — Sabine, Arbeiterin, Bergstr. 66.  
 — Elisabeth, Hausbesitzerin, Buschmühlenweg 9.  
 — Bertha, Kartoffelschälfräulein, Fischerstr. 87.

**Huckauf**, Aug., Arbeiter, Nichtstr. 17.  
 — Charlotte, Fräulein, Nichtstr. 81.

**Oskar Hüffel**, Kolonial- u. Materialwarenhandlung u. Destillation, Cüstrinerstr. 37.

**Hüger**, Bernhard, Reg.=Kat, Hohenzollernstr. 8.

**Hugler**, Marie, Fräulein, Dderdamm 1.

**Huhn**, Gottlieb, Arbeiter, Fischerstr. 41.  
 — Wilh., Kaufmann, Dresdenerstr. 20.  
 — Klara, Fräulein, Nichtstr. 30.

**Wilhelm Hühne**, Materialwarenhandlung u. Destillation, Wilhelmsplatz 23, ☐= 283.

**Hülfert**, Dorothea, verw. Werkmeister, Dresdenerstr. 6.

**Hüllmann**, Hugo, Gerichtsvollzieher a. D., Buschmühlenweg 32.

**Hülse**, Marie, Fräulein, Croßenerstr. 25 a.

**v. Hülsen**, Karl, Major, Linden 5.

**Hundrieser & Co.**, Lichtenbergerstr. 1 a.  
 Inhaber Architekt Paul Hundrieser, Kaufmann Wilh. Kohlmeß und Kittmeister a. D. Anton v. Falkenhayn.

**Hünwinkler**, Ludwig, Buchdruckerei-Kassierer, Bergstr. 67.

**Hunger**, Gottlieb, Eigentümer, Cottbusserstr. 2.

**Hünke**, Louise, verw. Justizrat, Gursch'sche Str. 4.  
 — Marie, Rentiere, Stiftsplatz 8.

**Hunscha**, Carl, Schlosser, Carlstr. 25.

**Huntscha**, Adolph, Schlosser, gr. Müllroserstr. 64.  
 — Herm., Schlosser, Sophienstr. 9.  
 — Emil, Schuhmach., Tzschekschn. Oberweg 15 b.

**Hürtienne**, Pauline, Wittwe, Wilhelmspl. 6. 9.

**Huschka**, Paul, Agent, Fischerstr. 90.  
 — Minna, Witwe, Fischerstr. 90.

**Huß**, Martha, Witwe, Neuer Markt 2 a.

**Hussack**, Marie, Arbeiterin, Wiesenstr. 15.

**Hussack**, Wilh., Schuhmacher, Breitesstr. 23 e.

**Hutfilz**, Herm., Hüßsbremser, Leipzigerplatz 2.

**Huth**, Wilh., Kaufmann, gr. Oderstr. 33.  
 — verw. Professor, An der Seidenfabrik 4.  
 — Clara, Rentiere, Huttenstr. 7.  
 — Emilie, Witwe, Halbestadt 25.  
 — Marie, Witwe, Halbestadt 33.

**J. S. Huth & Co.**, Destillation, Rum-, Spirit- u. Liqueur-Fabrik, gr. Scharrnstr. 77-78. Inhaber Witwe Emilie Huth und Kaufmann Heinrich Brieße.

**Huthmann**, Gust., Kaufmann, Carlstr. 21 h.

**Hütten**, Georg, Werkmeister a. D., Croßenerstr. 6.

**Hüttig**, Paul, Böttcher, Rosenstr. 87.  
 — Rich., Böttchermstr., Cüstrinerstr. 44.

**Huwe**, Franz, Müllermstr., Nichtstr. 33.

## J.

**v. Jablonowski**, Walter, Major, Bahnhofstr. 21.

**Jabusch**, Marie, vw. Arbeiterin, Croßenerstr. 16.

**Jachan**, Wilhelm., Eigentümerin, Sophienstr. 11 a.

**Jache**, Ernestine, verw. Gerichts-Sekretär, Beresinchen 3.

**Jachinke**, Bernh., Arbeiter, Bergstr. 3.

**Jachmann**, Alb., Feuerwehrmann, Hanewald 6.  
 — Aug., Maurer, Weidendamm 3 b.  
 — Wilhelm, Schmied, Junkerstr. 15.  
 — Emil, Tischlermstr., Dresdenerstr. 22.  
 — Louise, verw. Glaserstr., Anger 3.  
 — Auguste, Witwe, Croßenerstr. 27 b.

**Jachnow**, Friedr., Arbeiter, Fürstenwalderstr. 43.

**Jachwitz**, Aug., Postschaffner, Cottbusserstr. 2.

**Jack**, Jul., Fleischerstr., Brückthorstr. 9.

**Jäckel**, Gust., Arbeiter, gr. Scharrnstr. 13.  
 — Rob., Postschaffner a. D., Fischerstr. 16.  
 — gen. Erdmann, Margarete, Choristin, Junkerstr. 7.

**Jackier**, Max, Kaufmann, Bischoffstr. 17.

**Jackisch**, Wilh., Schausteller, Croßenerstr. 29.

**Jacob**, Heinr., Buchhalter, Tzschekschn. Oberweg 1.  
 — Ernst, Zeichenlehrer und Porträtmaler, Holzhoßstr. 36.  
 — Bertha, Schneiderin, Nichtstr. 76.  
 — Elise, Waschfrau, Tuchmacherstr. 2.  
 — Pauline, Witwe, Nichtstr. 76.

**Jacoben**, Paul, Arbeiter, Halbestadt 35.  
 — Eduard, Maurer, Kiebergasse 3.  
 — Wilh., Tapezierer, Fischerstr. 91.  
 — Herm., Zimmermann, Lessingstr. 2.  
 — Gertr., Arbeiterin, gr. Scharrnstr. 47.  
 — Louise, Witwe, Leb. Mauerstr. 5.

**Jacobi**, Ernst, Amtsger.-Kat, Fürstenwalderstr. 54.  
 — Herm., Rechtsanwalt, Bureau Junkerstr. 22.  
 ☐= 139. Wohnung Part 2.  
 — Wilh., Schneidermstr., gr. Scharrnstr. 38.

**Jacobowski**, Joh., Schmied, Poetensteig 6.

**Jädicke**, Carl, Arbeiter, Leipzigerplatz 1.  
 — Carl, Arbeiter, gr. Müllroserstr. 80 a.  
 — Marie, Arbeiterin, Rosenstr. 81.  
 — Ernestine, Waschfrau, Tuchmacherstr. 6.

**Jadomski**, Josef, Brauer, Tzschekschn. Oberw. 3.

**Jagen**, Aug., Arbeiter, Fischerstr. 29.

**Jagenow**, Aug., Stellmacher, Rosenstr. 57.

**Jäger**, Wilh., Arbeiter, kl. Müllroserstr. 5.  
 — Otto, Musikinstrumentenfabrik, Jüdenstr. 4/5.  
 — Louis, Schlosser, Bergstr. 3.  
 — Otto, Schlosser, Bergstr. 7.  
 — Rich., Steingutdreher, Cüstrinerstr. 33 d.  
 — Pauline, Eigentümerin, Bergstr. 7.  
 — Emilie, Witwe, Tunnelstr. 4.

**Jäglner**, Max, Barbier, gr. Müllroserstr. 9.  
 — Ad., Schuhmacher, Leopoldstr. 6.

**Jagott**, Gottl., Arbeiter, Sonnenburgerstr. 55.  
 — Wilh., Arbeiter, gr. Oderstr. 36.

**Jachde**, Carl, Kaufm., in Firma Aug. Wiegand, Posamentierwaren-Geschäft, Schmalzstr. 1.

**Zähde**, Wilh., Schlosser, Beeskowerstr. 10.  
— Marie, Arbeiterin, Cottbusserstr. 5.  
— Wilhelmine, Waschfrau, Holzhoffstr. 40.

**Zahn**, Carl, Arbeiter, Blumenstr. 15.  
— Friedr., Arbeiter, Mühlengasse 6.  
— Gust., Arbeiter, Rosenstr. 73.  
— Heinr., Arbeiter, gr. Müllroserstr. 76.  
— Karl, Arbeiter, Luckauerstr. 12.  
— Karl, Arbeiter, Hofmarkt 8a.  
— Karl, Arbeiter, Wasserstr. 4.  
— Martin, Arbeiter, Wiesenstr. 6.  
— Max, Arbeiter, Holzhoffstr. 28.  
— Oskar, Arbeiter, Leipzigerstr. 21 f.  
— Wilh., Arbeiter, Breitestr. 12/13.  
— Wilh., Arbeiter, Cüstrinerstr. 23.  
— Wilh., Arbeiter, gr. Fruchtstr. 6a.  
— Wilh., Arbeiter, Platz am Schützenhause 8.  
— Friedr., Cigarrenfabrikant, Sophienstr. 11a.  
— Dachdecker, Collegienstr. 10.  
— Otto, Glaser, Görlitzerstr. 1.  
— Rud., Korbmachermstr., gr. Scharnstr. 65.  
— Friedr., Kutscher, Rosenstr. 42.  
— Wilh., Maurer, Tuchmacherstr. 12.  
— Adolf, Rentier, Theaterstr. 5.  
— K., Schlosser, Fischerstr. 7/8.  
— Aug., Schneidmstr., gr. Scharnstr. 38.  
— Aug., Weichensteller, gr. Müllroserstr. 34.  
— Friedr., Werkstr., Sonnenburgerstr. 59.  
— Dorothea, Arbeiterin, kl., Müllroserstr. 9.  
— Emilie, Arbeiterin, gr. Fruchtstr. 8b.  
— Wilhelmine, Arbeiterin, Croßenerstr. 26.  
— Elisabeth, Oberin, Luckauerstr. 15/19.  
— Anna, Witwe, kl. Müllroserstr. 9.  
— Bertha, Witwe, Hofmarkt 23.  
— Pauline, Witwe, Cüstrinerstr. 22.  
— Pauline, Witwe, Wilhelmsplatz 6/9.  
— Wilhelmine, Witwe, Fischerstr. 50.  
— Wilhelmine, Witwe, Weidendam 4b.

**Zahnel**, Waldemar, Sattler, kl. Müllroserstr. 22.

**Zahnke**, Samuel, Arbeiter, Croßenerstr. 26.  
— Ernst, Eisenb.=Mag.=Auff., Leipzigerstr. 21 b.  
— Joh., Fleischerstr., Nichtstr. 1/2.  
— Theodor, Polizei=Sergt., gr. Müllroserstr. 14.  
— Friedr., Postsekretär a. D., Theaterstr. 5.

**Zahnz**, Clara, Witwe, Nichtstr. 79.

**Zahre**, Herm., Sergeant, Logenstr. 9/10.

**Zähring**, Carl, Schuhmacher, gr. Müllroserstr. 56.

**Zahrmarkt**, Carl, Arbeiter, gr. Oderstr. 59.

— Wilh., Schmied, gr. Scharnstr. 18.

**Zack**, Aug., Arbeiter, Carlstr. 21 d.

**Zackel**, Wilh., Arbeiter, Gubenerstr. 29.

— Emma, Arbeiterin, Schulstr. 9.

— Pauline, Näherin, Breitestr. 37.

**Zakob**, Herm., Arbeiter, Bergstr. 2.

— Karl, Schuhmachermstr., Rosenstr. 65.

— Karl, Schuhmacher, Tuchmacherstr. 33.

— Ewald, Wagenführer, kl. Müllroserstr. 6a.

— Wilh., Werkführer, Poetensteig 1—3.

— Hugo, Zuschneider, Görlitzerstr. 24.

— Anna, Witwe, Croßenerstr. 3.

**Zakob**, Emma, Witwe, Fischerstr. 26a.

— Pauline, Witwe, Fischerstr. 100.

— Pauline, Witwe, Ziegelstr. 9.

**Zakoben**, Albert, Arbeiter, kl. Fruchtstr. 3a.

**Zacks**, Aug., Tischler, Tummelstr. 12.

**Zacksch**, Aug., Arbeiter, Bergstr. 5.

— Herm., Schlosser, Bergstr. 5.

**Zakubowski**, Gerhard, Inhaber der Königl. privilegierten Löwen-Apothek, gr. Oderstr. 42.

**Zammrath**, Johann, Postschaffner, Bahnhofstraße 15.

**Zanasch**, Otto, Lokomotivführ., Dresdenerstr. 23.

**Zänchen**, Aug., Schlosser, Fischerstr. 52.

**Zanke**, Julius, Kaufmann, Hofmarkt 7.

**Zandt**, Aug., Arbeiter, Badergasse 3.

**Zanensch**, Sophie, Rentiere, An der Seidenfabrik 4.

**Zanecki**, Schlosser, Luckauerstr. 25.

**Zanecky**, Franz, Kaufmann, gr. Scharnstr. 71.

**Zänich**, Wilh., Lehrer, Bergstr. 64.

— Karoline, Arbeiterin, Bergstr. 19.

**Zänichen**, Geschwister, Anna, Elise, Rentieren, Fürstenwalderstr. 58.

**Louis Zänicke**, Cigarren-Fabrik, gr. Scharnstr. 89.

**Zänicke**, Gottlieb, Arbeiter, Hofmarkt 22.

— Franz, Dreher, Mittelstr. 21.

— Franz, Eigentümer, Sonnenburgerstr. 7.

— Herm., Eigentümer, Tischelstr. Oberweg 11b.

— Paul, Gärtner, Mittelstr. 19.

— Aug., Kutscher, Holzhoffstr. 28.

— Wilh., Lokomotivführer a. D., Fischerstr. 31.

— Paul, Schlosser, gr. Müllroserstr. 23 b.

— Louise, Rentiere, Park 14.

— Louise, Witwe, gr. Müllroserstr. 23 b.

— Louise, Witwe, gr. Scharnstr. 88.

**Zänicke & Lange**, Drogen-, Farben- u. Parfümeriewaren-Handlung, Breitestr. 31,

Inh. Kaufmann Max Zöpfe, Jüdenstr. 15.

**Zanich**, Joseph, Handelsmann, Fischerstr. 104.

**Zanisch**, Julius, Kesselschmied, Promenadengasse 1.

— Sophie, Rentiere, Theaterstr. 4.

**Zänisch**, Friedr., Aufstreicher, Sonnenburgerstraße 27.

— Aug., Arbeiter, Gubener Mauerstr. 6.

— Ferd., Arbeiter, Weidendam 5.

— Herm., Arbeiter, Sonnenburgerstr. 33.

— Ludwig, Landwirt, Wiesenplan 462.

— Heinrich, Schuhmachermstr., gr. Oderstr. 4.

— Aug., Arbeiterin, Schützenstr. 9.

**Zanitschke**, Herm., Arbeiter, Bergstr. 17.

**Zank**, Otto, Vicefeldwebel, Fürstenwalderstr. 34.

— Witwe, Sandstr. 14.

**Zanke**, Herm., Arbeiter, Fischerstr. 40.

— Aug., Gerichtsdienner, Kurzestr. 4.

— Emil, Kaufmann, Blumenstr. 3 b.

— Carl, Schneidmstr. Nichtstr. 56.

— Wilh., Schuhmachermstr., Hanewald 14.

— Albert, Töpfer, Anger 18.

- Janke**, Emil, Töpfer, Fischerstr. 28.
- Janowski**, Paul, Restaurateur, kl. Scharrnstraße 67.
- Karoline, Schankwirtin, gr. Scharrnstr. 50.
- Janowski**, Ludw., Orgelbauer, Fischerstr. 102.
- Janack**, Franz, Arbeiter, Halbestadt 6.
- Marie, Aufwärterin, Thilestr. 2.
- Janasch**, Ernst, Fräser, Berlinerstr. 41.
- Aug., Näherin, Wilhelmsplatz 25.
- Wilhelmine, Restaurateurin, Jüdenstr. 7.
- Janoch**, Carl, Magistrats-Kassenbote, Bahnhofstr. 15b.
- Janott**, D., Musikinstrumentenmach., Hanewald 10.
- Janowsky**, Emilie, Witwe, Rosenstr. 46.
- Jänisch**, Ernst, Arbeiter, Grüner Weg 14.
- Ernst, Invalide, Tschetschnow, Oberweg 2.
- Emil, Eisenb.=Schaffner, Beeskowerstr. 5.
- Ernst, Ober=Postfakt. a. D., Junferstr. 12.
- Georg, Postsekretär, gr. Oderstr. 34.
- Gust., Schlosser, Platz am Schützenhause 8.
- Pauline, Cigarrenarbeiterin, Schulstr. 8.
- Janow**, Fritz, Handelsmann, Tuchmachstr. 27.
- Janke**, Herm., Kanzleirat, Gursch'sche Str. 3.
- Herm., Sattlerei=Besitzerin, Berlinerstr. 34.
- Janosch**, Max, Arbeiter, Görlitzerstr. 24.
- Janz**, Anna, verw. Hauptkassen = Buchhalter, Sophienstr. 3.
- Jänz**, Emilie, Witwe, Leipzigerstr. 27.
- Jarius**, Adolf, Oberamtmann a. D., Fürstenwalderstr. 1.
- Järke**, Osw., Bäcker, Tschetschnow, Oberweg 1.
- Rud., Korbmacher, gr. Müllroserstr. 3.
- Jäschke**, Reinh., Bäckermstr., kl. Müllroserstr. 18.
- Ernst, Kupferschmied, Görlitzerstr. 7.
- Carl, Maurermstr., Sophienstr. 10c.
- Herm., Ober=Postassistent, Lessingstr. 12.
- Witwe, Fischerstr. 22.
- Jasenski**, Thomas, Bahnwärter, Tschetschnow, Oberweg 11c.
- v. Jena**, Leo, Leutnant, Gubenerstr. 38.
- Jenmerich**, Ernestine, Witwe, Magazinplatz 3.
- Jenrich**, Ernestine, Witwe, Leipzigerstr. 1.
- Jensch**, Carl, Arbeiter, Mittelstr. 15.
- Jenske**, Aug., Arbeiter, Schulstr. 12.
- Jentner**, Witwe, Holzhoffstr. 36.
- Jeutsch**, Friedr., Arbeiter, Leipzigerplatz 2.
- Gust., Feuermann, Blumenstr. 4.
- Hans, Reg.=Supernummerar, Friedrichstr. 8.
- Rich., Tischler, gr. Fruchtstr. 8a.
- Wilhelmine, Arbeiterin, Croßenerstr. 16.
- Johanna, Witwe, Lessingstr. 2.
- Jermis**, Bernh., Milit.=Invalide, Bischoffstr. 6.
- Marie, Waschfrau, Rosenstr. 22.
- Jeroffe**, Friedr., Gärtner, Sonnenburgerstr. 31.
- Jeron**, Alma, Schneiderin, Bischoffstr. 6.
- Jery**, Caroline, Fräulein, Wilhelmsplatz 69.
- Jeschal**, Alb., Eisenb.=Zugführer, Cottbusserstr. 6.
- Jeschke**, Carl, Arbeiter, Nichtstr. 71.
- Gustav, Maurer, Grüner Weg 15.
- Paul, Schuhmacher, Carlstr. 24.
- Jesler**, Max, Buchhalter, Leipzigerstr. 17a.
- Jffland**, Gust., Handschuhmacher, Anger 2.
- H. Schuhmacher, Fischerstr. 51a.
- Julius, Schuhmacher, Fischerstr. 26b.
- Otto, Schuhmacher, Anger 36.
- Theodor, Schuhmachermstr., Anger 36.
- Heinv., Töpfer, Carlstr. 8.
- Jffländer**, Paul, Kirchendiener, Regierungsstr. 28.
- Jgnatius**, Fried., Arbeiter, Hofmarkt 11.
- Gottlieb, Eigentümer, Thilestr. 6.
- Gottlieb, Rentier, Thilestr. 6.
- Carl, Schuhmacher, gr. Müllroserstr. 79.
- Jhlow**, Paul, Maurer, Sandstr. 13.
- Heinv., Schuhmachermstr., Anger 12.
- Therese, verw. Portier, Halbestadt 20.
- Jhmer**, Wilh., Postschaffner, Carlstr. 21c.
- Jidius**, Carl, Oekonom, Cüstrinerstr. 13.
- Jilmann**, Mathilde, Witwe, Gubenerstr. 37.
- Jlmer**, August, Schuhmacher, gr. Scharrnstr. 74.
- Jlmert**, Christian, Arbeiter, Regierungsstr. 20.
- Wilh., Kutscher, Regierungsstr. 20.
- Jnhoff**, Emma, Eigentümer, Luckauerstr. 11.
- Jnnic**, Herm., Schlosser, Dammmeistergasse 1.
- Jntendantur der 5. Division.** Bureau Gubenerstr. 34.
- Jntrefz**, Wilhelmine, Witwe, Görlitzerstr. 2.
- Joachim**, Richard, Bauführer, Lessingstr. 15.
- Joachimsthal**, Johanna, verw. Kaufmann, gr. Scharrnstr. 41.
- Jochinke**, Oskar, Sergeant, Schmiedegasse 2.
- Joel**, Karl, Gerichts=Assistent, Tunnelstr. 8.
- Jogun**, August, Postschaffner, Peizerstr. 1.
- John**, Carl, Arbeiter, kl. Müllroserstr. 2.
- Fried., Arbeiter, Bahnhofstr. 26.
- Herm., Arbeiter, Peizerstr. 9.
- Otto, Arbeiter, Badergasse 3.
- Reinhold, Gärtner, Sonnenburgerstr. 13.
- Herm., Handschuhmacher, gr. Scharrnstr. 53.
- Wilh., Handschuhmachermstr. Nichtstr. 3.
- Paul, Kaufmann, Mitinhaber von Projahn & John, Handschuhfabrik, Nichtstr. 48.
- Robert, Reg.=Sekretär, Ferdinandsstr. 4.
- Paul, Restaurateur, Tuchmachstr. 73.
- Ernst, Schlosser, Beeskowerstr. 4.
- Richard, Schlosser, gr. Müllroserstr. 33.
- Heinv., Schmied, Carlstr. 21a.
- Auguste, Witwe, Cottbusserstr. 2.
- Johne**, Emil, Maurer, Cüstrinerstr. 15.
- Jofel**, Paul, Briefträger, Rosenstr. 22.
- Carl, Rohrhandlung u. Korbmachermstr., Rosenstr. 22.
- Jofisch**, Wilh., Ackerbürger, Schützenstr. 9.
- Wilhelm, Arbeiter, Fürstenwalderstr. 15.
- Wilh., Eigentümer, Schützenstr. 10.
- Louis, Fleischer, Cüstrinerstr. 33c.
- Theodor, Pfarrer emer., Halbestadt 35.
- W. Jolitz**, Eisengießerei, Maschinenfabrik, Cüstrinerstr. 7 u. 9. ☞ 26. Inhaber Fabrikbesitzer Wilh. Jolitz. Profurist Richard Menzel.

**Jölitz**, Charlotte, verw. Fabrikbes., Theaterstr. 6.  
**Jonas**, Bernh., Bahnwärter a. D., Schützenstr. 4.  
 — Rich., Rentier, Gubenerstr. 29.  
 — Julie, verw., Gutsbesitzer, Brückthorstr. 1.  
**Jordan**, Johann, Arbeiter, kl. Müllroferstr. 26.  
 — Paul, Arbeiter, Beeskowerstr. 2.  
 — Richard, Briefträger, Beeskowerstr. 4.  
 — Eduard, Drechslermstr., gr. Scharnstr. 47.  
 — Wilh., Korbmachermstr., Schmiedegasse 1.  
 — Gust., Schuhmacher, Cüstrinerstr. 15a.  
 — Herm., Tapezierer, Fischerstr. 43.  
 — Louise, Arbeiterin, Nichtstr. 85.  
 — Witwe, gr. Müllroferstr. 17.  
**v. Jordan**, Oberleutnant, Fürstenwalderstr. 49c.  
**Jörgen**, Wilhelmine, Witwe, Bergstr. 15.  
**Jorich**, Pauline, Witwe, Beresinchen 7.  
**Jöricke**, Gottlieb, Arbeiter, Sandstr. 3.  
**Jorkowsky**, Herm., Betr.-Sefr., Görlitzerstr. 21.  
**Josemann**, Friedr., Arbeiter, Beresinchen 1.  
**Isaac Joseph**, Lederhandlg., Junferstr. 24.  
 Inhaber Kaufmann Julius David, Charlottenbürger u. Kaufmann Rud. Schüler, hier.  
**Joseph**, Reinh., Arbeiter, Cüstrinerstr. 22.  
 — Heint., Kupferschmied, Nichtstr. 98 99.  
 — Friedr., Kutscher, Ziegelstr. 30.  
 — Louise, Arbeiterin, gr. Scharnstr. 31.  
**Jost**, Joh., städt. Nachtwächter, Roßmarkt 10.  
 — Emilie, Witwe, Rosenstr. 39.  
**Jouin**, Charles, Buchhalter, Bergstr. 21.  
**Jrgahn**, Otto, Ober-Steuerkontr., Berlinerstr. 51.  
**Jrgang**, Fritz, gepr. Lokomotivheizer, große Müllroferstr. 35.  
**Isaac**, Louis, in Firma B. Goldberg Nachf., Weißwarenhandlung, gr. Scharnstr. 47.  
**Jöbner**, Aug., Gerichtsvollz., Junferstr. 23.  
**Jenthal**, Louise, Rentiere, Tuchmacherstr. 63.  
**Jömer**, Paul, Fuhrherr, Fürstenwalderstr. 18.  
 — Herm., Kaufmann, Jüdenstr. 6.  
 — Louise, Witwe, Fürstenwalderstr. 18.  
**Jtteri**, Rud., Schuhmstr., Tuchmacherstr. 62.  
**Jttermann**, Lina, Rentiere, Croßenerstr. 4.  
**Jzig**, Brunhilde, Rentiere, Bischoffstr. 5.  
 — Hulda, Witwe, Junferstr. 13.  
**Juckel**, Otto, Schlosser, Neuer Markt 1.  
 — Marie, Rentiere, Anger 16.  
**Jüdische Gemeindefchule**, Tuchmacherstr. 60.  
**Jüdisches Gemeindefhaus**, Nichtstr. 57.  
**Jüdisches Hospital**, Rosenstr. 36.  
**Judinsche chemische Waschanstalt**  
**G. Zander**, Bischoffstr. 19. Inhaber Apotheker Gust. Birnbaum, Charlottenburg u. Kaufm. Julius Marcuse, Charlottenburg.  
**Judy**, Emil, Eisendreher, Sonnenburgerstr. 60b.  
 — Ernst, Maurer, Holzhoffstr. 26.  
 — Otto, Töpfermstr., Holzhoffstr. 26.  
**Juhr**, Gust., Arbeiter, Cüstrinerstr. 15b.  
 — Otto, Kaufmann, Kellenspring 7 8.  
**Jumek**, Gustav, Ober-Postassistent, Leipzigerplatz 2b.  
**Jung**, Herm., Postsekretär, Kellenspring 12.

**S. Jungelauffen**, Kunst- und Handelsgärtnerei, Tischschmower Oberweg 7.  
 ☞ 103. Inhaber Heinrich Jungelauffen.  
**Junge**, Gust., Müller, Gubenerstr. 21b.  
 — Friedrich, Polizeiaffessor, Fürstenwalderstraße 55.  
 — Ernestine, Arbeiterin, Rosenstr. 91.  
 — Pauline, Arbeiterin, gr. Müllroferstr. 83.  
**Junghans**, Edmund, Maler, gr. Müllroferstr. 30.  
 — Ida, Witwe, Nichtstr. 94 95.  
**Junghaus**, Emil, Lithograph, Schmalzstr. 2.  
**Jungnickel**, Arbeiterin, Ziegelstr. 16.  
**Jungwirth**, Franz, Gärtner, Halbestadt 29.  
**Junfer**, Friederike, Witwe, Berlinerstr. 23.  
**Junfert**, Rob., Korbmachermstr., Berlinerstr. 33.  
**Junnickel**, Karl, Arbeiter, gr. Oderstr. 57.  
**Jüptner**, Wilh., Tischlermstr., Junferstr. 3.  
**Jurack**, Dorothea, Witwe, Lindenstr. 18.  
**Jurchen**, Wilh., Arbeiter, Leipzigerstr. 2.  
**Jurczewski**, Theophil, Schuhmachermstr., gr. Scharnstr. 33.  
**Jürgen**, Karl, Arbeiter, gr. Fruchtstr. 7a.  
**Jurich**, R., Restauration und Bierverlag, Fürstenwalderstr. 54, ☞ 47. Inhaber Gastwirt Richard Jurich.  
**Jurike**, Friedr., Arbeiter, gr. Müllroferstr. 75.  
 — Wilh., Arbeiter, Luckauerstr. 10.  
**Jurisch**, Rich., Buchhalter, Carlstr. 21h.  
**Juritz**, Adolf, Bäckerstr., gr. Scharnstr. 18.  
 — Otto, Bäckerstr., gr. Müllroferstr. 47.  
 — Pauline, Schneiderin, Rosenstr. 21.  
**Jurf**, Aug., Polizei-Serg., Fürstenwalderstr. 10.  
 — Klara, Witwe, Fischerstr. 1.  
**Just**, Paul, Barbier, kl. Müllroferstr. 21.  
 — Herm., Hauptsteueramts-Rendant u. Rechnungsrat, Fürstenwalderstr. 55.  
**Jüttner**, Wilh., Arbeiter, Chauffeestr. 1.  
 — Sophie, Witwe, gr. Müllroferstr. 11 11a.  
**Juwig**, Hans, in Firma Aug. Bahl Nachf., Regierungsstr. 20.  
 — Richard, in Firma Aug. Bahl Nachf., große Scharnstr. 81.

## K.

**Kaasch**, Carl, Milit.-Zwalgide, gr. Müllroferstr. 75.  
**Kabisch**, Pauline, Witwe, Rosenstr. 41.  
**Kachel**, Joh., Arbeiter, Luckauerstr. 12.  
**Kaczmarek**, Stanisł., Arbeiter, Badergasse 6.  
 — Valentin, Instrumentenbauer, Louisenstr. 5.  
**Kadach**, Louise, Witwe, Cüstrinerstr. 42.  
**G. Kaden Nachf.**, Konditorei, gr. Scharnstraße 50, ☞ 132. Inhaber Max Press.  
**Käding**, Pauline, Rentiere, Gursch'sche Str. 4.  
**Kaffeefchänken** des Vereins f. d. Wohl der arbeitenden Klassen: Bischoffstr. 20, Fürstenwalderstr. 4.  
**Kahl**, Emil, Arbeiter, gr. Müllroferstr. 51.

**Kahl**, Ernst, Bäckerstr., gr. Müllroserstr. 58.  
 — Marie, Witwe, Schützenstr. 12.  
**Kahle**, Friedr., Arbeiter, Cüstrinerstr. 33c.  
 — Gottfried, Arbeiter, Luckauerstr. 24.  
**Kahlenberg**, Witwe, Bischofstr. 3.  
**Kähler**, Alexandra, verw. Auditor, Anger 20a.  
**Kahlert**, Julie, verw. Rektor, Stiftsplatz 3.  
**Kahlmann**, Wilh., Schuhmacher, Fischerstr. 88.  
**Kahnert**, Ferd., Schuhmachermstr., Anger 3.  
**Rudolph Kaiser**, Bank-, Agentur- und Expeditionsgeschäft, Wilhelmsplatz 14,  49. Inhaber Kaufmann Max Gerwig.  
**Karl Kaiser**, Drechslerwaren und Pfeifenhandlung, Junkerstr. 25.  
**Kaiser**, Aug., Arbeiter, Neuer Markt 2a.  
 — Wilh., Arbeiter, Berlinerstr. 35.  
 — Gottlieb, Eisenb.-Arbeiter, Carlstr. 21c.  
 — Nathan, Drechslermstr., Bischofstr. 19, Geschäft Nichtstr. 50.  
 — Wilh., Kommissionär, Nichtstr. 98 99.  
 — Emil, Kupferschmiedemstr., Blumenstr. 3b.  
 — Friedr., Meier, Mühlen 4.  
 — Ernestine, Arbeiterin, Schützenstr. 13.  
 — Julie, Klavierlehrerin, Breitestr. 23c.  
 — Gertrud, Stickerin, gr. Scharrnstr. 75.  
**Kaiser's Kaffeegeschäft**, Bischofstr. 3, Breitestraße 3, Carlstr. 16.  
**Kalähne**, Gust., Arbeiter, gr. Müllroserstr. 78.  
**Kalbfleisch**, Heinr., Steingutmaler, Bergstr. 62.  
**v. Kalkreuth**, Fr., Leutn. u. Adjut., Junkerstr. 9.  
 — Curt, Mittmeister a. D., Ebertstr. 15.  
**Kalduhn**, Wilh., Arbeiter, Chausseestr. 10.  
**Kaldun**, Aug., Arbeiter, Chausseestr. 9a.  
 — Auguste, Witwe, Sonnenburgerstr. 48.  
**Kalies**, Friedrich, Arbeiter, gr. Müllroserstr. 61.  
 — Wilh., Arbeiter, Rosenstr. 88.  
 — Witwe, Sonnenburgerstr. 3.  
**Kalina**, Joh., Arbeiter, Berlinerstr. 43 44.  
**Kalisch**, Aug., Arbeiter, Beresinchen 1.  
 — Ernst, Arbeiter, Carlstr. 36.  
 — Ferd., Arbeiter, gr. Scharrnstr. 53.  
 — Joh., Arbeiter, Carlstr. 6.  
 — Wilh., Arbeiter, Croßenerstr. 28.  
 — Wilh., Arbeiter, Louisenstr. 9.  
 — Wilh., Arbeiter, Rosenstr. 83.  
 — Gottfried, Bademeister, Bahnhofsstr. 16.  
 — Otto, Cigarrenmacher, Sandstr. 12.  
 — Wilh., Diätar, gr. Scharrnstr. 75.  
 — Wilh., Fischermstr., Ziegelstr. 9.  
 — Herm., Gärtner, Fischbeschnow. Oberweg 11a.  
 — Wilh., Kutscher, Fischerstr. 23.  
 — Wilh., Magistrats-Sekretär, Fischbeschnower Oberweg 1.  
 — Friedr. Maurer, Sophienstr. 11.  
 — Carl, Schneidermstr., Tüchmacherstr. 31.  
 — Karl, Schneidermstr., Roßmarkt 16.  
 — Ferd., Schuhmachermstr., Halbestadt 19.  
 — Marie, verw. Prediger, Görlitzerstr. 15.  
 — Caroline, Viktualienhändlerin, Rosenstr. 84.  
 — Auguste, Witwe, Nichtstr. 50.

**Kalitzky**, Herm., Lokomotivführer, Carlstr. 24.  
**Kalk**, Jul., Handelsmann, Halbestadt 19.  
**Kalke**, Wilh., Biergroßhandlung, Nichtstr. 28.  
**Kalkutschke**, Witwe, Fürstenwalderstr. 49.  
**Kalkutschky**, Aug., Witwe, Fischerstr. 38.  
**Kallin**, Wilh., Drechsler, Hohenzollernstr. 1.  
 — Theod., fgl. Stromaufseher, Halbestadt 19.  
**Kallinich**, Bernhard, Kaufmann, in Firma F. K. Lehmann Nachf., B. Kallinich, Galanterie- u. Spielwarenhandlg., Regierungsstraße 19. Wohnung Regierungsstr. 2.  
**Kallis**, Louise, Arbeiterin, Berlinerstr. 36.  
**Kallmann**, Johanna, Witwe, Schenewald 1.  
**Kallwellis**, Juliane, Witwe, Schmalzstr. 5.  
**Kalz**, Karl, Arbeiter, gr. Scharrnstr. 46.  
 — Otto, Schlosser, Beeskowerstr. 10.  
**P. Kamcke**, Holzhandlung, Bahnhofsstr. 17. Inhaber Paul Kamcke.  
**Kamcke**, Doroth., Handarb.-Lehrerin, Zimmerstr. 5.  
**Kamia**, Lorenz, Arbeiter, Anger 6.  
**Kamische**, Rud., Schuhmacher, Fischerstr. 101.  
**Kämke**, Alex, Viecfeldwebel, Logenstr. 9 10.  
**Kamm**, Gust., Schmied, Leipzigerstr. 16.  
**Kämmerei**, städtische, im untern Stockwerk des großen Rathauses, Zimmer 1.  
**Kämmerer**, Wilh., Arbeiter, Peizerstr. 3.  
 — Bernh., Bahnmstr. a. D., gr. Müllroserstr. 37.  
**Kämmler**, Paul, techn. Eisenbahn-Sekretär, Görlitzerstr. 13.  
**Kämpf**, Minna, Arbeiterin, Rosenstr. 35.  
**Kampioni**, Wilh., Klempner, Cüstrinerstr. 33a.  
**Kämpfe**, Wilh., Kranzmacherin, Bergstr. 57.  
**Kamps**, Rud., Tischler, kl. Scharrnstr. 6 7.  
**Kandeler**, Therese, verw. Kaufm., Halbestadt 5.  
**Kania**, Karl, Möbelpolierermstr., Rosenstr. 10.  
**Kanick**, Karl, Arbeiter, Wiesenstr. 8a.  
 — Gust., Fischermstr., Fischerstr. 56.  
 — Heinrich, Fischermstr., Fischerstr. 48.  
 — Karl, Fischermstr., Fischerstr. 39.  
 — Wilh., Former, Fischerstr. 39.  
 — Georg, Schiffer, Sophienstr. 10.  
 — Emilie, Fräulein, Anger 23.  
 — Bertha, Witwe, Fischerstr. 82.  
 — Karoline, Witwe, Fischerstr. 50.  
**Kanig**, Franz, Hühneraugen-Operateur, Barbier und Friseur, Nichtstr. 70.  
 — Elisabeth, Friseur, Nichtstr. 70.  
**Kanisch**, Wilh., Arbeiter, Breitestr. 17.  
**Kaniuth**, Fris, Sattler, Leipzigerstr. 34a.  
**Kann**, Anna, Witwe, Krankenpflegerin, Cottbuserstr. 7.  
**Kannengießer**, Emil, Kaufmann, Berlinerstraße 2, Geschäftslokal Roßstr. 7.  
**Kannwischer**, Clara, Arbeiterin, Marienstr. 2.  
**Kant**, Otto, Schuhmacher, Bischofstr. 2.  
**Kany**, Aug., Arbeiter, gr. Müllroserstr. 25.  
**Kanzius**, Wilh., Maurer, Schützenstr. 15.  
 — Carl, Postschaffner, Wiesenstr. 4.  
 — Ludwig, Schmied, Cottbuserstr. 7.  
 — Anna, Witwe, Eigentümerin, Sandstr. 4.

**Kanzius**, Marie, Witwe, Eigentümerin, Wiesenstraße 11.

**Käperrick**, Aug., Arbeiter, Beresinchen 4.

**Kaphengst**, Adolf, Amtsgerichtsrat, Linden 2.

**v. Kaphengst**, Henriette, verw. Generalleutn., Excellenz, Anger 1.

**v. Karafinski**, Pauline, Witwe, Beresinchen 2.

**Karbaum**, Louis, Schuhmachstr., Tuchmachstr. 46.  
— Max, Tapezierer, Fischerstr. 63.

**Karbe**, Gustav, Maurer, Dresdenerstr. 1.

**Kardezki**, Wilh., Arbeiter, Schützenstr. 24.  
— Gottlieb, Droßkbenbesitzer, Rosenstr. 45.

**Karg**, Wilh., Vorschmied, Dresdenerstr. 23.

**Karge**, Julius, Arbeiter, Leopoldstr. 9.  
— Karl, Arbeiter, gr. Scharrnstr. 46.  
— Wilh., Arbeiter, gr. Fruchtstr. 11.  
— Friedr., Bierverleger, Tuchmacherstr. 24.  
— Franz, Eigentümer, Tunnelstr. 4.  
— Karl, Handelsmann, Fischerstr. 37.  
— Friedr., Lokomotivführer, gr. Müllroserstr. 40.  
— Wilhelm, Telegraphen=Aufseher, Tuchmacherstr. 75.  
— Herm., Tischler, Carlstr. 12.  
— Wilh., Weichensteller, Lichtenbergerstr. 1b.

**Kärgel**, Gustav, Restaurateur, Bischoffstr. 8.

**Kaerger**, Heinr., Kürschnermstr., Nichtstr. 53.

**Karges**, Antonie u. Valerie, Klavierlehrerinnen, Bahnhofstr. 21.

**Karich**, Aug., Arbeiter, Ziegelstr. 29.

**Karing**, Wilh., Invalide, Berlinerstr. 28.  
— Marie, Witwe, Croßenerstr. 28.

**Karl**, Albert, Schlosser, Nichtstr. 10.

**Kaerlein**, Fris, Töpfermstr., Schmalzstr. 4.

**Kärlein**, Louise, Fräulein, Wilhelmplatz 6.9.

**Karney**, Marie, verw. Landrat, Bahnhofstr. 4.

**Karolewsky**, Anton, Arbeiter, Rosenstr. 43.

**Karow**, Herm., Arbeiter, Weidendamm 6.

**Karpinski**, Bernhard, Dr., Arzt, Park 8.

**Karras**, Gottfried, Arbeiter, Blumenstr. 12a.  
— Otto, Arbeiter, Berlinerstr. 14.  
— Robert, Klempner, gr. Müllroserstr. 83.  
— Theodor, Schmied, Collegienstr. 10.

**Karrasch**, Karl, Schneidernstr., Collegienstr. 2.

**Karrasch**, Rudolf, Grundbesitzer, Cüstrinerstr. 17.

**Karschke**, Carl, Töpfer, Gubenerstr. 21.

**Karstädt**, Herm., Schuhmacher, Rosenstr. 76.

**Karsten**, Heinrich, Restaurateur, Roßmarkt 3.

**Karske**, Marie, Kleinfinder=Lehrerin, Schulstr. 14.  
— Jda, Lehrerin, Halbestadt 19.

**Karzke**, Friederike, Arbeiterin, Platz am Schützenhause 7.

**Kasche**, Friedr., Kollkutscher, Jüdenstr. 14.

**Kaschinsky**, Wilh., Waschfrau, Rosenstr. 57.

**Kaschube**, A., Witwe, Beresinchen 5.

**Käselitz**, Bertha, Modistin, Tuchmacherstr. 19.  
— Mathilde, Rentiere, gr. Scharrnstr. 38.

**Kaser**, Ernst, Arbeiter, Sonnenburgerstr. 50b.  
— Emilie, Witwe, Sonnenburgerstr. 58.

**Kaserne** des Leib=Grenadier=Regiments (1. Brandenb.) Nr. 8, Logenstr. 9. 10, ☐= 235.

**Kaserne** des Grenadier=Regiments Prinz Karl v. Preußen (2. Brandenb.) Nr. 12, Fürstenwalderstr. 34, ☐= 212.

— des Feld=Artillerie=Regiments Generalfeldzeugmeister (2. Brandenb.) Nr. 18, Fürstenwalderstr. 35.

— der 1. Abteilung des Feld=Artillerie=Regiments Nr. 54, Sonnenburgerstr. 13a.

— des Telegraphen=Bataillons Nr. 2, Sonnenburgerstraße 13a und Roßmarkt 24.

**Kaste**, Sigfried, Tischler, Fischerstr. 52.

**Kaspar**, Pauline, Witwe, Kurzestr. 1.

**Kasper**, Ferdinand, Arbeiter, Sandstr. 4a.  
— Karl, Arbeiter, Ruhnen 7.  
— Carl, Wächter, Berlinerstr. 22.

**Kasner**, Max, Cigarrenmacher, Sandstr. 4a.  
— Robert, Schuhmacher, Sandstr. 8c.

**Kasten**, Ernst, Leutnant, Fürstenwalderstr. 17.

**Kastner**, August, Kasernenwärter, Fürstenwalderstr. 34.  
— Oskar, Rentier, Buschmühlenweg 7.  
— Emilie, Witwe, Berlinerstr. 23.

**Katasteramt** Oderstr. 53/54 1 Tr.

**Katasterverwaltung** Bachhof.

**Kaethner**, Eduard, Kanzleibeamter, Bergstr. 63.

**Kayer**, Herrn., Stationsassistent, gr. Müllroserstr. 37.

**Kayorke**, Ernst, Theaterstr. 5.

**Kaube**, Arbeiter, Schützenstr. 12.  
— Oswald, Arbeiter, gr. Fruchtstr. 8a.  
— Wilh., Arbeiter, Blumenstr. 2.  
— Ernst, Maurer, Bergstr. 57.  
— Aug., Siechenhaus = Pflögling, Sonnenburgerstr. 3.  
— Auguste, Witwe, Roßmarkt 26.

**Kauc**, Georg, Handschuhfabrikant, Jüdenstr. 7.  
— Jda, Witwe, Jüdenstr. 7.

**Kaufmann**, Gustav, Arbeiter, kl. Müllroserstr. 2b.  
— Edmund, Schuhmachstr., gr. Scharrnstr. 46.

**Kaufmannsheim**. Versammlungsort f. junge Kaufleute u. Kaufmannslehrlinge. Oderstraße 30.

**Kaul**, Leopold, Schuhmachernstr., gr. Müllroserstr. 23d.

**Kaulbarsch**, Adolf, Tischler, Fischerstr. 63.

**Kaulicke**, Gustav, Schlosser, Beeskowerstr. 6.

**Kaulke**, Wilh., Arbeiter, Sonnenburgerstr. 9.

**Kaumann**, Jda, Rentiere, gr. Oderstr. 60.

**Kauschat**, Arthur, Rechnungsrat, Gursch'sche Straße 2.

**Kaufmann**, Fris, Kaufmann, Gubenerstr. 22a.  
— Emilie, verw. Mag.=Kalkulator, Gubenerstraße 22a.

**Kautschke**, Paul, Stations=Diätar, Peizerstr. 5.

**Kawalzki**, Aug., Arbeiter, Wasserstr. 1.

**Kawka**, Alfred, Assistent der Gewerbeinspektion, Buschmühlenweg 1.

**G. Kayser**, Holzhandlung, Fürstenwalderstraße 8a, ☐= 99. Inh. Gustav Kayser, Wohnung gr. Scharrnstr. 6.

- S. J. Kayser**, Manufaktur- und Schnittwarenhandlung, gr. Scharrnstr. 47. Inhaber Kaufmann Herrn. Kayser.
- Kayser**, Anna, in Firma N. Sickler, Putzwarenhandlung, gr. Scharrnstr. 46.  
— Margarete, verw. Kaufmann, Gubenerstr. 36.
- Richard Kayser Nachf.**, Drogen- und Farbwarenhandlung, Junkerstr. 20, ☐=43. Inhaber Apotheker Hugo Kuppel, An der Seidenfabrik 4.
- C. Kayser & Co.**, Baumaterialienhandlung, Junkerstr. 20, ☐=162. Inhaber Carl Kayser jun. und Frau Auguste Kayser, Profurist Kaufmann Carl Kayser sen.
- Kehrich**, Carl, Schuhmachermstr., Leipzigerplatz 1a.
- Keil**, Richard, Arbeiter, Tuchmacherstr. 9.  
— Wilh., Schneidermstr., Mittelstr. 16.  
— Albert, Tischlernstr., Bergstr. 57.  
— Albert, Tischlernstr., Nichtstr. 3.  
— Auguste, verw. Schumann, Oderdamm 1.
- Keiling**, Wilh., Arbeiter, Schützenstr. 18.  
— Wilh., Arbeiter, Sophienstr. 8.  
— Paul, Schuhmachermstr., Forststr. 3.  
— Wilh., Schuhmachermstr., Regierungsstr. 22.  
— Marie, Restaurateurin, gr. Oderstr. 40.
- Kein**, Martha, Arbeiterin, Rosenstr. 18.  
— Wilh., Arbeiterin, Rosenstr. 17.
- Keiser**, Otto, Oberlehrer, Berlinerstr. 13.
- Keitel**, Otto, Schneidermstr., Platz am Carthaus 2.  
— Agnes, Schneiderin, Linden 1.  
— Sophie, Witwe, kl. Fruchtstr. 1.
- Keitsch**, Reinhold, Restauration, Schiffahrts-Verladungsgeſchäft, Breiteſtr. 26.
- Kelch**, Wilh., Arbeiter, Kiebergasse 2.  
— Wilh., Zimmermstr., Beeskowerstr. 9.
- Kelkowsky**, Rob., Gärtner, Fürstenwalderstr. 41.  
— Josef, Schuhmachermstr., Nichtstr. 65.
- Kellenſpring**, Baſſin vor dem Hauſe Mager 1.
- Keller**, August, Arbeiter, Rosenstr. 55.  
— Ferdinand, Arbeiter, Sonnenburgerstr. 30.  
— Johann, Arbeiter, gr. Fruchtstr. 6a.  
— Karl, Arbeiter, Sonnenburgerstr. 27.  
— Wilh., Arbeiter, gr. Müllroſerſtr. 71.  
— Ernst, Fiſchernſtr., Fiſcherſtr. 92.  
— Carl, Gerichtsdiener, gr. Scharrnſtr. 66.  
— Karl, Handelsmann, Tſchebſchnow, Oberweg 4.  
— Chriſtian, Rentner, Sophienſtr. 20.  
— Wilh., Restaurateur, Bergſtr. 24.  
— Elſe, verw. Rechtsanwält, Sophienſtr. 3.
- Kelm**, Ferdinand, Arbeiter, Sophienſtr. 7.
- Kelſch**, Anna, Rentiere, Croſſenerſtr. 2.
- Kemnitz**, Emil, Schmied, Rosenstr. 29.
- v. Kemnitz**, Hermann, Oberbürgermeiſter a. D., Halbeſtadt 24.
- Kemper**, Friedrich, Formermſtr., Hoſſtr. 3.
- Kempſ**, Hermann, Reg.-Sekret., Tuchmacherſtr. 34.  
— Auguste, Witwe, Rosenstr. 39.
- Keppler**, Samuel, Proviantamtsaſſiſtent, Fürſtenwalderſtr. 20.
- Kerber**, Guſtav, Cigarrenmacher, Holzhoſſtr. 22°  
— Karl, Maurer, Sandſtr. 8e.  
— Marie, Arbeiterin, Leopoldſtr. 7.
- Kergel**, Guſtav, Poſtſchaffner, gr. Müllroſerſtr. 32a.
- Kermas**, Guſtav, Arbeiter, Mager 17.
- Kern**, August, Arbeiter, Carlſtr. 4.  
— Paul, Barbier und Friſeur, Junkerſtr. 17, Geſchäft Junkerſtr. 18.  
— Albert, Dreher, Sonnenburgerſtr. 11.  
— Ernst, Orgeldreher, gr. Oderſtr. 66.  
— Rudolf, Schloſſer, Mittelſtr. 13.  
— Louiſe, Almoſenempfängerin, Mittelſtr. 10.  
— Witwe, Arbeiterin, Sonnenburgerſtr. 46.  
— Eva, Witwe, Berlinerſtr. 23.
- Kernbach**, Anna, Witwe, gr. Oderſtr. 40.
- Kernchen**, August, Arbeiter, Gubenerſtr. 37.
- Kerner**, Otto, Büchſenmacher, Leopoldſtr. 6.
- Kernicke**, Friedrich, Arbeiter, Bahnhofſtr. 1.  
— Louiſe, Witwe, gr. Müllroſerſtr. 7.
- Kerniſe**, penſ. Chauſſeeaufſeher, Chauſſeeſtr. 9b.
- Kerruth**, Julius, Portier, Briefenerſtr. 3 5.
- Kerſten**, David, Arbeiter, kl. Fruchtſtr. 3.  
— Ernst, Arbeiter, Neuer Markt 5a.  
— Gottl., Arbeiter, Luckauerſtr. 11.  
— Otto, Bauwärtter, Wilhelmsplatz 5.  
— Gottlieb, Drehorgelſpieler, Nichtſtr. 72.  
— August, Kohlenhändler, Dresdenerſtr. 13.  
— Friedrich, Muſiker, Tuchmacherſtr. 43.  
— Wilh., Witwe, kl. Scharrnſtr. 19.
- Kerwik**, August, Lehrer, Leipzigerplatz 2b.
- Keffe**, Paul, Arbeiter, Beresinchen 5.
- Keffler**, Adolf, Schuhmacher, gr. Scharrnſtr. 50.  
— Hermann, Uhrmacher, gr. Scharrnſtr. 64, Geſchäft, gr. Scharrnſtr. 72.
- v. Keffler**, J., Leutnant, Fürſtenwalderſtr. 4.
- Keffner**, Ernst, Arbeiter, Sonnenburgerſtr. 45.  
— Martin, Arbeiter, Sonnenburgerſtr. 56.  
— Ernst, Landwirt, Sonnenburgerſtr. 33.  
— Chriſtian, Maurer, Sonnenburgerſtr. 60c.  
— August, Schloſſer, Neuer Markt 5a.  
— Albert, Töpfer, Rosenstr. 79.  
— Ernst, Töpfer, Rosenstr. 42.  
— Wilh., Zimmermann, Sandſtr. 8e.
- Freiherr v. Ketelhodt**, Waldemar, Major, Fürſtenwalderſtr. 54b.
- Ketelhut**, Ernst, Kontrolleur, Nichtſtr. 70.
- Kettner**, A., Arbeiter, Berlinerſtr. 23.  
— Herrmann, Arbeiter, Gubenerſtr. 38.  
— Julius, Arbeiter, Park 1.  
— Wilh., Arbeiter, Fiſcherſtr. 26b.  
— Herrmann, Handelsmann, Weidendamm 6.  
— August, Hilfsbremſer, Beresinchen 3.  
— Guſtav, Schmied, Stiftsplatz 5a.  
— Friedrich, Viktualienhandlung, Rosenstr. 76.  
— Emilie, Witwe, Poetenſteig 4.
- Keyer**, Karl, Arbeiter, Luckauerſtr. 11.  
— Karl, Arbeiter, Schützenſtr. 16.  
— Wilh., Kutſcher, Gelbe Preſſe 3.  
— Wilh., Schriftſetzer, Sophienſtr. 10c.  
— Louiſe, Handelsfrau, gr. Oderſtr. 64.



- v. Krendell**, Hugo, Hauptmann, Croßenerstr. 10.  
**Kraup**, Adam, Konditorei und Café, Junkerstraße 23, ☒ 202.  
**Kiefer**, Karl, Kellermstr., Blumenstr. 16.  
**Kiefe**, Karoline, Witwe, gr. Müllroferstr. 23b.  
**Kielmann**, Herrmann, Handelsmann, Gubenerstraße 21a.  
 — Pauline, Witwe, kl. Dderstr. 2.  
**Kienast**, Adolf, Arbeiter, Taubenstr. 1.  
**Kienke**, Paul, Stallmeister, Roßmarkt 2.  
**Kier**, Ernst, Arbeiter, Blumenstr. 10.  
 — Aug., Kutscher, Sophienstr. 10b.  
**Kieran**, Anton, Magazinarbeiter, Theaterstr. 4.  
**Kiesche**, Ferd., Arbeiter, Dresdenerstr. 6.  
**Kiese**, Aug., Arbeiter, Carlstr. 20.  
 — Ernst, Schuhmachermstr., Linden 2.  
**Kiesel**, Otto, Arbeiter, Fischerstr. 79.  
**Kieselich**, Ed., Eigentümer, Nichtstr. 9.  
 — Franz, Fabrikbesitzer, in Firma Schögel & Co., Leipzigerstr. 18.  
 — Paul, Fabrikbesitzer, in Firma Schögel & Co., Leipzigerstr. 18.  
**Kieser**, Rud., Ober-Postsekretär, Croßenerstr. 11.  
**Kießling**, Carl, Schuhmachermstr., Carlstr. 7.  
**Kieß**, Carl, Gärtner, Rosenstr. 9.  
**Kilian**, Jul., Stadtrat, Schmalzstr. 5.  
**Julius Kilian Nachf.**, Drahtwarenfabrik, Schmalzstr. 5. ☒ 73. Inhaber Emil Koffowsky.  
**Kimmritz**, Carl, Arbeiter, gr. Müllroferstr. 50.  
 — Christian, Zimmermann, Leipzigerstr. 19a.  
 — Louise, Arbeiterin, Nichtstr. 10.  
**Kinast**, Max, Arbeiter, Kasernenstr. 2.  
**Kind**, Josef, Kaufmann, Nichtstr. 1 2.  
**Kinder-Krankenhaus**, Fürstenwalderstr. 50.  
**Kindermann**, Joh., Photograph, Wilhelmpl. 14.  
**Kindler**, Thekla, verw. Appellations-Gerichtsrat, Halbestadt 1.  
**Kiniß**, Marie, Fräulein, Junkerstr. 25.  
 — Auguste, verw. Gutsbesitzer, Junkerstr. 25.  
**Kinne**, Heinrich, Musiker, Schmalzstr. 3.  
**Kinscher**, Minna, Schneiderin, Rosenstr. 20.  
**Kinzel**, Otto, Schneidmstr., Tuchmacherstr. 19.  
**Kinzel**, Franz, Schneidmstr., Nichtstr. 47/48.  
 — Gustav, Schlosser, Carlstr. 10.  
 — Charlotte, verw. Baumstr., Roßstr. 12.  
**Kionke**, Ernst, Müller, Bergstr. 21.  
**Kipper**, Julius, Sandstr. 1.  
 — Alfred, Arbeiter, Wiesenstr. 14.  
 — Julius, Eigentümer, Sonnenburgerstr. 62.  
 — Minna, Cigarrenarbeiterin, gr. Fruchtstr. 8.  
**Kippert**, Gustav, Schreiber, Rosenstr. 81.  
**Kipping**, Karoline, vw. Fabrikdirektor, Marienstraße 1.  
**Kipsch**, Wilh., Arbeiter, Leipzigerstr. 25.  
 — Ferdinand, Pantoffelmacher, Mittelstr. 15.  
**v. Kirchbach**, Leutnant, Halbestadt 13.  
 — Hugo, Oberstleutnant z. D., Bahnhofstr. 16.  
**Kirchenberg**, Gust., Baunternehm., Croßenerstraße 1.  
**Kirchner**, Heinrich, Eigentümer, Fischerstr. 47.  
 — Emil, Pfefferküchler, Nichtstr. 14.  
 — Adelheid, vw. Gutsbes., Buschmühlenweg 13.  
**Kirks**, Herrmann, Arbeiter, Cüstrinerstr. 15.  
 — Wilh., Arbeiter, kl. Müllroferstr. 23b.  
**Kirsch**, Gustav, Arbeiter, Bergstr. 55.  
 — Wilh., Arbeiter, Görlitzerstr. 17.  
 — C. Luther, Lehrer, Junkerstr. 20.  
 — Johannes, Reg.-Sekretär, Linden 25.  
**Kirsche**, Wilh., Arbeiter, Badergasse 6.  
 — Gustav, Tischler, Beeskowerstr. 2.  
**Kirschner**, Adolf, Uhrmacher, kl. Scharnstr. 21.  
 — Emilie, Witwe, Roßstr. 1.  
 — Wilh., Witwe, Beresinchen 7.  
**Kirschstein**, Franz, Regierungsrat, Fürstenwalderstr. 48b.  
**Kirscht**, Joh., pens. Weichensteller, Ziegelstr. 18.  
 — Pauline, Arbeiterin, Carlstr. 7.  
**Kirst**, Karl, Arbeiter, Bergstr. 5.  
 — Karl, Arbeiter, Leipzigerstr. 10.  
 — Joh., pens. Weichensteller, kl. Müllroferstr. 17.  
**Kirstein**, Albin, Architekt, Nichtstr. 58.  
**Kirsten**, Arnold, Korpsarzt a. D., Theaterstr. 8.  
**Kisber**, Herrmann, Restaurateur, gr. Scharnstr. 39.  
**Kissauer**, Marie, Witwe, Theaterstr. 6.  
**Kistmacher**, Wilh., Arbeiter, Dammeistergasse 1.  
**Kiston**, Josef, Arbeiter, Leipzigerstr. 35.  
 — Karl, Arbeiter, gr. Müllroferstr. 31.  
**Kittel**, Reinhold, Stellmacher, Sonnenburgerstr. 30.  
**Friedrich Wilhelm Kittel & Co.**, Handel mit Madeiraweinen, Dderstr. 21, ☒ 9. Inh. Hofbuchdruckereibes. Eugen Trowitsch, Dderstr. 21 und Kaufmann Karl Kittel, Croßenerstr. 1a.  
**Kittlaus**, Oskar, gepr. Heizer, Leipzigerstr. 19c.  
**Kittler**, Hermann, Arbeiter, Holzhoßstr. 25.  
**Kixelmann**, Karoline, Gastwirtin, Bergstr. 62.  
**Kixig**, Wilh., Wildhändler, Bischoffstr. 9.  
**Klaar**, Julian, Arbeiter, Nichtstr. 17.  
 — Reinhold, Arbeiter, Fischerstr. 49.  
**Klabisch**, Ludwig, Schlossermstr., Nichtstr. 41.  
 — G., Schneidmstr., Schmalzstr. 9.  
**Klaffer**, Auguste, Lebuser Mauerstr. 4.  
**Klaffe**, Berthold, Kaserneninspektor, Neuer Markt 7a.  
 — Marie, Witwe, gr. Scharnstr. 90.  
**Klafft**, Paul, Eigentümer, gr. Scharnstr. 88.  
**Kläger**, Ludwig, Feldwebel, Fürstenwalderstr. 34.  
**Klahm**, Karl, Kurzwarenhändler, Berlinerstr. 10.  
**Klähr**, Johann, Oberförster a. D., Gubenerstr. 21.  
**Klam**, Anna, Arbeiterin, Tuchmacherstr. 32.  
**Klämbt**, Emil, Ingenieur, Bergstr. 63.  
 — Hermann, Landwirt, Roßmarkt 14.  
 — August, Lehrer, Breitestr. 37.  
**Klame**, Gottlieb, Arbeiter, Fürstenwalderstr. 43.  
 — Friedrich, Maurer, Croßenerstr. 27a.  
 — Heinrich, Zimmermann, Sonnenburgerstr. 7.  
 — Marie, Arbeiterin, Sonnenburgerstr. 41.  
 — Charlotte, Witwe, Roßstr. 4.  
 — Ernestine, Witwe, Sonnenburgerstr. 58.

**Klammer**, Gottlieb, Maschinenbeizer, Fischerstraße 82.

**Klamp**, Wilh., Holzhändler, Ferdinandsstr. 12.

**Klandt**, Karl, Privatier, kl. Oderstr. 4 5.

**Klapp**, Richard, Regierungsrat, Thilestr. 3.

**Klare**, Wilh., Postschaffner, Fischerstr. 85 86.

**K. Klärlich**, Brauerei, Nichtstr. 93. Inhaber Brauereibesitzer Karl Klärlich.

**Klacker**, Gust., Rechtsanwalt u. Notar, Croßenerstraße 2. Bureau Wilhelmpl. 2, ☐= 114.

**Klat**, Emil, Schuhmacher, Leopoldstr. 6.

**Klatt**, Alb., Cigarrenfabrikant, Fischerstr. 73.  
— Carl, Schneider, Sophienstr. 2.

**Klatte**, Wilh., Arbeiter, Cottbusenerstr. 9.  
— Aug., Reg.=Kanzleidiener, Junkerstr. 11.

**Klau**, Hermann, Blumenhändler, Nichtstr. 16, Geschäft Breitestr. 33.

**Klaucke**, Heinrich, Maurer, Schmalzstr. 13.

**Klaue**, Aug., Arbeiter, Buschmühlentweg 26.  
— Paul, Arbeiter, Rosenstr. 43.  
— Otto, Tischler, Breitestr. 16.  
— Christian, Veteran, Berlinerstr. 52.  
— Auguste, Witwe, gr. Oderstr. 46.

**Klauf**, Hermann, Arbeiter, Sophienstr. 11a.

**Klaufe**, Ferdinand, Arbeiter, Cüstrinerstr. 24.  
— Gottfried, Arbeiter, Cottbusenerstr. 4.  
— Christian, Baunternehmer, Carlstr. 26.  
— Friedr., Magistratsbote, Hohenzollernstr. 2.  
— Wilh., Maurer, Berlinerstr. 25 26.

**Klaus**, Alfred, Eis.=Werkmstr., gr. Müllroserstr. 29.  
— Carl, Geschirrhändler, Marktplatz 7.  
— Anna, vw. Restaurateur, Tuchmacherstr. 1.  
— Eleonore, Witwe, Leopoldstr. 7.  
— Marie, Witwe, Jüdenstr. 4 5.  
— Marie, Witwe, Platz am Schützenhause 6.

**Klausch**, Ernst, Maler, Tuchmacherstr. 37.

**Klaut**, Carl, Schuhmachermstr., Rosenstr. 77.

**Klautz**, Ernst, Magazin=Auffseh., Poetensteig 4.

**Klawe**, Franz, Cigarrenfabrikant, Carlstr. 6.  
— Karl, Invalide, Tuchmacherstr. 16.  
— Helene, Wäscherin, Steingasse 3.

**Klawisch**, Wilh., Weichensteller, Jüdenstr. 8.

**Kleban**, Ferdinand, Arbeiter, Taubenstr. 2.

**Klebe**, Wilh., Arbeiter, Fischerstr. 82.

**Kleditz**, Christiane, Witwe, Kellenspring 1 2.

**H. F. Klee**, Garderobehandlung, gr. Scharnstraße 44. Inhaber Ww. Hermine Klee, Schmalzstr. 2.

**Klee**, Hugo, Kaufmann, Schmalzstr. 2.  
— Max, Kaufmann, Bahnhofstr. 15f.

**Kleefeld**, Carl, Kurzwarenhändler, Breitestr. 18.

**Kleemann**, Wilh., Arbeiter, Leipzigerstr. 21.  
— Gottlieb, Rentier, An d. Seidenfabrik 2.  
— Otto, Schuhmacher, Rosenstr. 48.  
— Friedr., Stellmacher, Ruhnen 4.  
— Auguste, Witwe, Platz a. Schützenhause 6.

**Kleiber**, Karl, Vicesfeldwebel, Fürstenwalderstraße 34.  
— Lina, Goldwarenhdlg., gr. Scharnstr. 56 57.  
— Ottilie, Witwe, Carlstr. 21d.

**Klein**, Gustav, Bergbesitzer, Gemüsegrüdnerei, Bergstr. 43.  
— Wilh., Hausvater, Stiftsplatz 6.  
— Heinrich, Kaufmann, Junkerstr. 3.  
— Wilh., Orgelbauer, Halbestadt 19.  
— Karl, Schmied, Fischerstr. 51.  
— Julius, Spediteur, Kiesergasse 2a.  
— Julius, Telegr.=Assist., gr. Scharnstr. 31.  
— Emil, Traiteur, Görlikerstr. 22.  
— Wilhelmine, Ww., Rentiere, Bergstr. 43.  
— Eleonore, vw. Restaurateur, Tuchmachstr. 27.  
— Louise, Witwe, Schulstr. 12.

**Kleina**, Julius, Schloffer, gr. Müllroserstr. 12.

**Kleindienst**, Paul, Buchhalter, Leopoldstr. 8.  
— Carl, Fuhrherr, Leopoldstr. 8.

**Kleine**, Jul., Büchsenmacher, Pl. a. Schützenh. 6.  
— Max, Büchsenmacher, Croßenerstr. 27c.  
— H., Witwe, Sonnenburgerstr. 3.

**Kleiner**, Emil, Eis.=Werkmstr., Leipzigerstr. 30.  
— Emil, Schuhmachermstr., Nichtstr. 16.  
— Elisabeth, Fräul., Roßstr. 12.

**Kleingärtner**, Wilhelmine, Aufwärterin, gr. Scharnstr. 90.

**Kleinkinder=Bewahr=Anstalten:**  
Schulstr. 14, Aufseherin Fräulein Agnes Karzke.  
Neuer Markt 3, Aufseherin Fräulein Sophie Schattschneider.  
Halbestadt 19, Aufseherin Fräulein Ida Karzke.  
Fischerstr. 65, Aufseherin Fräulein Anna Baganz.  
Gr. Müllroserstr. 63, Aufseherin Fräulein Marie Leißner.  
Lutherstift, Luckauerstr. 15 19.

**Kleinlein**, Rich., Arbeiter, Spornmachergasse 7.

**Kleinmichel**, Carl, Polizeisergt., gr. Scharnstr. 32.

**Kleinloth**, Pauline, Witwe, Breitestr. 9.

**Kleinpaul**, Johannes, Dr., in Firma W. Brauer's Nachf., Buchdruckerei, gr. Scharnstraße 22, Wohnung Junkerstr. 9.

**Kleinschmidt**, Rob., Werkführ., gr. Müllroßst. 23d.

**H. Kleint**, Kolonial-, Material-, Farbe- u. Seilerwaren=Handlung, Leipzigerstr. 29. ☐= 167. Inh. Kaufm. Hermann Kleint.

**Kleist**, Karl, Arbeiter, Nichtstr. 3.  
— Max, Eisendreher, Cüstrinerstr. 41.  
— Erich, Landmesser und Kulturtechniker, Holzmarkt 7.  
— Otto, Schankwirt, Croßenerstr. 26a.  
— Reinhold, Stellmacher, Ziegelstr. 29.

**v. Kleist**, Paul, Oberst, Linden 3.

**Klemann**, Karl, Lehrer em., Carlstr. 21.  
— Robert, Schuhmacher, Louisenstr. 1.

**Klemer**, Franz, Arbeiter, Fischerstr. 9.

**Klemke**, Heinrich, Arbeiter, Roßmarkt 4.  
— Theodor, Hilfsbremser, Görlikerstr. 21.  
— Karl, Restaurateur, Tuchmacherstr. 30.  
— Adolf, Schneidermstr., Nichtstr. 60.  
— Albertine, Kohlenhändlerin, Carlstr. 35.

- Klemm**, August, Arbeiter, Bergstr. 25.  
 — Paul, Arbeiter, gr. Oderstr. 2.  
 — Karl, Dienstmann, Rosenstr. 40.  
 — Herm., Dreher, Leipzigerstr. 21g.  
 — Ernst, Postillon, Rosenstr. 35.
- Klempin**, Erich, Postleleve, Junferstr. 18.
- Klempfe**, August, Stellmacher, Bergstr. 25.
- Klent**, Wilhelm, Arbeiter, Fischerstr. 1.  
 — Marie, Arbeiterin, Kellenspring 6.
- Klenke**, Paul, Schneider, Berlinerstr. 48.
- Klepsch**, August, Arbeiter, Tuchmacherstr. 27.
- Klesel**, Anna, Privatlehrerin, Gubenerstr. 28.
- Klewitz**, Minna, Fräul., Gubenerstr. 29.  
 — Minna, Witwe, Stiftsplatz 4.
- Klickmann**, Henriette, Krankenpfleg., Wilhelm-  
 platz 6/9.  
 — Henriette, Rentiere, gr. Scharrnstr. 36.  
 — Henriette, Witwe, Leipzigerstr. 17c.
- Klicks**, Clara, Witwe, Carlstr. 22.
- Kliedmann**, Gust., Maurerpolier, Fischerstr. 63.  
 — Gust., Schlosser, Fischerstr. 63.
- Kliem**, Gottlieb, Bahnwärter, Fürstenwalderstr. 32.  
 — Maria, Handarbeiterin, Carlstr. 10.
- Franz Kliemchen**, Druzen-Leinsamenmehl-  
 Fabrik, Anger 24.
- Klieme**, Julius, Schneidernstr., Tuchmacherstr. 12.
- Kliemenz**, Julius, Besitzer, Tischekshnow 80.
- Kliesch**, Otto, Holzpantinenfabrikant, Wasserstr. 1.  
 — Ferd., Pantoffelmacher, Wasserstr. 1.
- Kliesche**, Wilh., Zimmermann, Anger 20a.  
 — J., Witwe, Sonnenburgerstr. 60a.
- Kliesch**, Rob., Arbeiter, Kellenspring 11.
- Klima**, Aug., Maurer, Fischerstr. 77.
- Klimitz**, Aug., Aufwärterin, Forststr. 4.
- Klimo**, Ed., Porzellanmaler, Berlinerstr. 48.
- Klindt**, Ernst, Buchhalter, gr. Scharrnstr. 64.
- Klingbeil**, Herm., Arbeiter, Roßmarkt 2a.
- F. W. Klingbeil**, Kolonialwaren- und  
 Delikateßhandlung, Kellenspring 1/2, ☞  
 281. Inhaber Kaufm. Wilh. Klingbeil.
- Klinger**, Rich., Schlosser, Bergstr. 47.
- Klingner**, Theod., Kofporteur, Tuchmacherstr. 39.
- Klingsporn**, Jul., Arbeiter, Tuchmacherstr. 3.
- v. Klinguth**, Theresie, verw. Major, Lindenstr. 17.
- Klinke**, Aug., Arbeiter, Luckauerstr. 9.
- Klinkerfuß**, Franz, Schneidernstr., Bahnhofstr. 4.
- Klinkert**, Wilh., Schneidernstr., Croßenerstr. 3.
- Klipphahn**, Wilh., Ingenieur, Park 5.
- Klisch**, Albert, Arbeiter, Rosenstr. 90.  
 — Wilh., Arbeiter, Friedrichstr. 7.
- Klische**, Wilh., Schneidernstr., Junferstr. 2.
- Klische**, Friedr., Heizer, Cottbuserstr. 5.
- Klitscher**, Aug., Arbeiter, Rosenstr. 45.  
 — Karl, Arbeiter, Cüstrinerstr. 15b.  
 — Wilh., Steingutmaler, Cüstrinerstr. 15.
- Klittke**, Max, Mittelschullehrer, Gursch'sche Str. 5.
- Klittmann**, Ferd., Arbeiter, Neuer Markt 2.
- v. Klitzing**, Agnes, Fräul., Zimmerstr. 3.
- Klix**, F. W., Schneidernstr., Tuchmacherstr. 66.
- Klobe**, Rud., Arbeiter, Sandstr. 3.
- Klobe**, Ernst, Eisenb.-Wächter, Nichtstr. 61.  
 — Ernestine, Wwe., Leopoldstr. 6.  
 — Wilhelmine, Witwe, Sonnenburgerstr. 12.
- Klocke**, Joh., Buchhalter, Gursch'sche Str. 6.  
 — Karl, Schneidernstr., gr. Oderstr. 11.  
 — Franziska, verw. Bürgermeister, Gursch'sche  
 Straße 6.
- Klöckner**, Carl, Dr., Rechtsanwalt und Notar,  
 gr. Oderstr. 41. ☞ 221.  
 — Elisabeth, Fräulein, Schulstr. 10.  
 — Minna, Rentnerin, gr. Oderstr. 41.
- Klöhn**, Carl, Arbeiter, Leopoldstr. 8.  
 — Christian, Mittelschullehrer, Gubenerstr. 33.
- Klooff**, Karl, Reg.-Kanzleidiener, Mittelstr. 9.
- Kloppstech**, Ferd., Privatier, Stiftsplatz 3.
- Klopisch**, H., Schuhmacher, Fischerstr. 7/8.  
 — Aug., Rentiere, Mittelstr. 22.  
 — Ernestine, Witwe, Neuer Markt 15.
- Klopstech**, Herm., Tischler, Beresindchen 1.  
 — Marie, Witwe, Anger 14.
- Klopsteg**, Wilh., Arbeiter, Sonnenburgerstr. 24.
- Kloße**, Herm., Arbeiter, Schützenstr. 18.  
 — Friedr., Buffetier, Tunnelstr. 2.  
 — Hugo, Goldschmied, Dresdenerstr. 18.  
 — Ernst, Lokomotivf. a. D., Leipzigerstr. 23b.  
 — Herm., Restaurateur, Tuchmacherstr. 81a.  
 — Paul, Schmied, Halbestadt 3.  
 — Aug., Schuhmacher, Görlitzerstr. 30/31.  
 — Gust., Schuhmachernstr., Tuchmacherstr. 9.  
 — Rud., Tischler, gr. Müllroserstr. 28.  
 — Witwe, Sandstr. 1.
- Kloß**, Emilie, Witwe, Leipzigerstr. 21f.
- Kloße**, Paul, Kaufmann, Berlinerstr. 25/26.
- Kloster**, Friedr., Maurer, gr. Müllroserstr. 3.  
 — Carl, Postschaffner, gr. Oderstr. 29.
- Kloß**, Johanna, Fräul., Berlinerstr. 42.  
 — Marie, Rentiere, Boetensteig 4.
- Klude**, Arbeiter, Fischerstr. 32a.
- Klug**, Franz, Borschmied, Leipzigerplatz 2a.
- Kluge**, F., Arbeiter, Blumenstr. 12.  
 — Franz, Arbeiter, Luckauerstr. 2.  
 — Karl, Gefangen-Aufseher, Kurzestr. 3.  
 — Aug., Invalide, Fischerstr. 69.  
 — Herm., Kaufm., Leipzigerstr. 23b.  
 — Karl, Korbmachernstr., gr. Oderstr. 36.  
 — Oskar, Korbmachernstr., Junferstr. 21.  
 — Otto, Korbmacher, Nichtstr. 14.  
 — Rich., Korbmachernstr., gr. Scharrnstr. 25.  
 — Rud., Korbwarenhandlung, gr. Oderstr. 34.  
 — Max, Oberleutnant, Roßstr. 4.  
 — Herm., Schlosser, Fischerstr. 73.  
 — Marie, Korbwarengeschäft, Züdenstraße 6,  
 Wohnung Junferstr. 19.  
 — Karoline, Witwe, gr. Müllroserstr. 60.
- Klujewsky**, Agnes, Eigent., Gub. Mauerstr. 4/5.
- Klufz**, Florentine, Aufwärterin, Fischerstr. 20.  
 — Auguste, Witwe, Fischerstr. 9.
- Knaak**, Paul, Eisenbahn-Betriebs-Sekretär,  
 Lessingstr. 12.
- Knaak**, Heinrich, Hoboist, Tunnelstr. 12.

**Knabe**, Karl, Lehrer, Stiftsplatz 3.  
**Knape**, Max, Bäcker, Nichtstr. 28.  
**Knappe**, Karl, Arb., Tschekschnow, Oberweg 3.  
 — Karl, Arbeiter, Tschekschnow, Oberweg 6a.  
 — Emil, Barbier, Sonnenburgerstr. 62.  
 — Herm., Fleischer, Cüstrinerstr. 28a.  
 — Arthur, Glaser, Breitestr. 19.  
 — Herm., Lackierer, Carlstr. 12.  
 — Karl, Schneidernstr., Forststr. 2.  
 — Gust., Wagenführer, Fürstenwalderstr. 48e.  
 — Louise, Witwe, Schulstr. 15.  
**Knauth**, Carl, Bauzeichner, Fürstenwalderstr. 48g.  
**Knebel**, Wilh., Arbeiter, Cüstrinerstr. 33b.  
**Knecfel**, Fritz, Arbeiter, Cüstrinerstr. 18.  
**Kneciff**, Pauline, verw. Postsekretär, gr. Oderstr. 30.  
**Knecifeler**, Wilhelmine, Witwe, Arbeiterin, Rosenstraße 81.  
**v. d. Knesebeck**, Berthold, Amtsgerichtsrat, gr. Oderstr. 52.  
**Knecfel**, Aug., Gärtnereibesitzer, Wiesenstr. 7.  
**Knick**, Herrm., General-Kommissions-Sekretär, Bahnhofstr. 15d.  
**Knichase**, Curt, Bierverleger, Tuchmacherstraße 71, ☐= 124.  
**Knieschke**, Gust., Kanzleidiener, Forststr. 5.  
**Kniese**, Ernst, Schuhmacher, gr. Oderstr. 13.  
**Knipp**, Aug., Arbeiter, Berlinerstr. 25 26.  
**Knispel**, Heinr., Arbeiter, Neuer Markt 5b.  
 — Wilh., Arbeiter, Sonnenburgerstr. 4.  
 — Ernst, Former, Blumenstr. 9.  
 — Ernst, Maurer, kl. Müllroferstr. 2a.  
 — Carl, Viktualienhändler und Tischlernstr., Croßenerstr. 27b.  
 — Wilh., Werkführer, Sonnenburgerstr. 60c.  
 — Anna, Frau, Cottbusserstr. 2.  
 — Minna, Plätterin, gr. Scharnstr. 37.  
 — Martha, Witwe, Halbestadt 35.  
**Knobel**, Eduard, Arbeiter, Ziegelstr. 29.  
 — Gustav, Arbeiter, Bergstr. 41a.  
 — Johanna, Witwe, Anger 19.  
**v. Knobelsdorff-Brenkenhoff**, Pauline u. Meta, Rentieren, Fürstenwalderstr. 26.  
**Knoblach**, Emma, Witwe, gr. Müllroferstr. 38.  
**v. Knobloch**, Edgar, Militär-Intendant-Assessor, Croßenerstr. 1a.  
**Knocke**, Friedr., Fleischerstr., Sandstr. 9a.  
 — Heinr., Viehhändler, gr. Fruchtstr. 10a.  
**Albert Knoll**, Kolonial- u. Materialwarenhandlung, Berlinerstr. 2, ☐= 262.  
**Knoll**, Rich., Schmied, Börlitzerstr. 10.  
 — Friedr., Schneidernstr., Rosenstr. 90.  
 — Otto, Schuhmacher, gr. Fruchtstr. 6b.  
 — Bernhard, Siedernstr., Cüstrinerstr. 6.  
 — Amalie, Pantoffelmacherin, gr. Müllroferstr. 56.  
 — Agnes, verwitw. Rechnungsrat, in Firma König & David, Ziegelei, Fürstenwalderstraße 37, Kontor Berlinerstr. 1.  
**Knopp**, A., General-Kommissions-Sekretär, Sophienstr. 3b.  
**Knopf**, Karl, Bäckerstr., Tunnelstr. 10.

**Knopsfle**, Hugo, Regierungs-Sekretär, Berlinerstr. 31 32.  
**Knöpfe**, Paul, Post-Bureauassistent, Anger 5.  
**Knorn**, Gust., Lokomotivführer, Carlstr. 9.  
**Knorr**, Adolph, Steinlieferant, Berlinerstr. 48.  
**Knöschke**, Julius, Töpfermstr., Promenaden-gasse 6.  
**Knospe**, Wilh., Arbeiter, Bergstr. 23.  
 — Carl August, Gutsbesitzer, Paulinenhof, Fürstenwalderstr. 42.  
 — Paul, Lehrer, Breitestr. 4.  
**Knöspel**, Adolf, Postschaffner, Bergstr. 62.  
 — Pauline, Arbeiterin, Bergstr. 4.  
**Knoth**, Wilh., Kaufmann, in Firma Bollweg & Premper, Tapeten-Handlung, Nichtstraße 59.  
**Knothe**, Marie, Wäscherin, gr. Scharnstr. 31.  
**Knötschke**, Auguste, Gemüsehändlerin, Nichtstraße 44.  
**Knupke**, Ferd., Arbeiter, Halbestadt 32.  
 — Ferdin., Arbeiter, Schmalzstr. 7.  
**Knobbelt**, Wilh., Kaufmann, Carlstr. 29.  
 — Gust., Oberpost-Assistent, Bischoffstr. 6.  
 — Emilie, Witwe, Eigentümerin, Carlstr. 29.  
**Knobbold**, Carl, Postillon, Kellenspring 11.  
**Knöbcke**, Bruno, Reg.-Sekretär, Schmalzstr. 2.  
**Knobe**, Karl, Arbeiter, Cüstrinerstr. 26.  
**Knöbel**, Heinr., Arbeiter, kl. Müllroferstr. 2f.  
 — Louise, Witwe, kl. Müllroferstr. 2f.  
**Knober**, Heinr., Arbeiter, Bergstr. 12.  
**K. Kobermann**, Eisensiederei, Regierungsstraße 17 18, ☐= 56. Inhaber Kaufmann Herm. Ritter.  
**Kobermann**, Louise, Rentiere, Regierungsstraße 17 18.  
**Kobert**, Alb., Scherenschleifer, Berlinerstr. 19.  
**Kobi**, Gust., Fabrikant künstl. Blumen, Schmalzstraße 7.  
**Kobisch**, Friedr., Arbeiter, Fischerstr. 49.  
**Kobitz**, Aug., Schuhmachernstr., Bergstr. 62.  
**Kobitzki**, Mathilde, Witwe, Leipzigerstr. 5.  
**Kobitzky**, Witwe, Handelsfrau, Tuchmacherstr. 40.  
**Koblen**, Gotthold, Professor, gr. Scharnstr. 16/17.  
**Koblich**, Ernst, Lokomotivführer, Leipzigerstr. 29.  
**Koblitz**, Paul, Schuhmacher, Cüstrinerstr. 33c.  
**Kobold**, Emil, Arbeiter, kl. Müllroferstr. 2f.  
 — Karl, Schlosser, gr. Müllroferstr. 23b.  
**Kobtschick**, Clara, verw. Bäckerstr., gr. Oderstr. 40.  
**Koch**, Aug., Arbeiter, Gelbe Presse 9.  
 — Carl, Arbeiter, Platz am Schützenhause 1.  
 — Karl, Arbeiter, Kasernenstr. 4.  
 — Albert, Bremser, gr. Müllroferstr. 60.  
 — Theodor, Dienstmann, Rosenstr. 82.  
 — Heinr., Drehorgelspieler, Nichtstr. 72.  
 — Paul, Eisenbahn-Diätar, Grüner Weg 14.  
 — Paul, Fabrikbesitzer, in Firma Gebr. Weise, Chokoladenfabrik, Linden 7, Wohnung Buschmühlenweg 3.  
 — Adolph, Lehrer, Roßmarkt 2.  
 — Otto, Lokomotivheizer, Carlstr. 16.

**Koch**, Herrn., Maurer, Sophienstr. 10a.  
 — C., Rechnungsrat, Fürstenwalderstr. 4.  
 — Fritz, Rechnungsrat, Linden 22 23.  
 — Emil, Restaurateur, gr. Müllroserstr. 32.  
 — Ferd., Schlosser, Fischerstr. 101.  
 — Wilh., Schlosser, kl. Müllroserstr. 16.  
 — Wilh., Schuhmachermstr., Tuchmacherstr. 79.  
 — Herrn., Wagenführer, gr. Fruchtstr. 9.  
 — Pauline, Arbeiterin, Holzhoffstr. 27.  
 — Bertha, Witwe, Aufwartefrau, Anger 30.  
 — Emma, Rentiere, Stiftsplatz 4.  
 — Amalie, Witwe, Wilhelmsplatz 6 9.  
 — Auguste, Witwe, Tuchmacherstr. 85.  
 — Ernestine, Witwe, Park 1.  
 — Marie, Witwe, Sophienstr. 26.  
 — Wilhelmine, Witwe, gr. Oderstr. 66.

**Koch & Meyer Nachf. Carl Raymond**, Leinen- und Weißwarenhandlung u. Wäschefabrik, Regierungsstr. 21, ☐= 159. Inh. Kaufmann Carl Raymond.

**Kochendörfer**, Amalie, Witwe, Tuchmachstr. 9.  
**Kochinsky**, Wilh., Arbeiter, Anger 12.  
**Kockat**, Aug., Aufwärterin, Halbestadt 16.  
**Kockedei**, Bertha, Näherin, Nichtstr. 98 99.  
**Kockegei**, Friedr., Arbeiter, gr. Scharrnstr. 28.  
**Kockegen**, Paul, Lehrer, Sophienstr. 26.  
**Kockel**, Traugott, Handelsmann, Nichtstr. 16.  
**Köckert**, Otto, Lehrer u. Erzieher, Park 6 7.  
**Kockzins**, Gebrüder, Handelsleute, Buschmühlenweg 29.

**Koderak**, Friedr., Juwalide, Sonnenburgerstr. 27.  
**Kodocke**, Joseph, Schuhmacher, Tuchmacherstraße 83.

**Köfe**, Wilh., Waschfrau, Fischerstr. 26.  
**Kogge**, Albertine, Erzieherin, Stiftsplatz 6.  
**Kohl**, Carl, Kleidermacher, Holzmarkt 5.  
**Köhler**, Heinr., Schuhmachmstr., Jakobstr. 6.  
 — Emma, verw. Polizei-Kommissar, große Scharrnstr. 11.

**Meyer Köhler**, Agentur- u. Kommissionsgeschäft, Jüdenstr. 17. Wohnq. Nichtstr. 60.

**Franz Köhler**, Buchbinderei, Papier-, Schreibmaterialien- u. Buchhandlung, sowie Buchdruckerei, Nichtstr. 75, ☐= 109. Inhaber Witwe Ottilie Köhler. Prokurist Kaufmann Franz Köhler.

**Köhler**, Hugo, Arbeiter, Sophienstr. 21.  
 — Herrn., Bäckerstr., Sophienstr. 10.  
 — Michael, Eisenbahn-Zeichner a. D., Cottbusserstr. 4.  
 — Aug., Hilfs-Heizer, Dresdenerstr. 17.  
 — Franz, Kaufmann, Gubenerstr. 28.  
 — Gust., Kaufmann, Fürstenwalderstr. 2.  
 — Paul, Maurer, Nichtstr. 39.  
 — Rich., Maurer, Stiftsplatz 4.  
 — Jakob, Oberschweizer, Ruhnen 15.  
 — Karl, Photograph, kl. Scharrnstr. 4.  
 — Wilh., Schneider, Tuchmacherstr. 42.  
 — Friedr., Stadtrat, Anger 21 22.  
 — Ottilie, verw. Kaufmann, Nichtstr. 75.

**Köhler**, Friederike, Witwe, Sophienstr. 5.  
 — Louise, Witwe, kl. Scharrnstr. 4.

**v. Köhler**, Karl, Oberleutn., Fürstenwalderstr. 47.

**Kohlert**, Carl, Fuhrherr, Halbestadt 1.

**Kohlmeß**, Wilhelm, Kaufmann, in Firma Hundrieser & Co., Lichtenbergerstr. 1a, Wohnung Fürstenwalderstr. 46.

**Kohlmeß & Co.** siehe Frankfurter Dampfziegelei.

**Kohlus**, Louise, Witwe, Roßmarkt 6.

**Köhn**, Oskar, Malermstr., Kellenspring 7/8.

**Köhne**, Wilh., Kgl. Bauwat, Hohenzollernstr. 8.  
 — Gust., Korbmachermstr., gr. Müllroserstr. 29.  
 — Albert, Malermstr., Anger 13.  
 — Wilh., Schneidermstr., Fürstenwalderstr. 57.  
 — Reinhard, Dr. med., Zahnarzt, Theaterstr. 1.  
 — Marie, verw. Buchbindermstr., Stiftsplatz 7.

**Kois**, Carl, Maurer, Fischerstr. 52.

**Kolag**, Aug., Arbeiter, Fischerstr. 28.

**Kolbe**, Friedr., Cigarrenmach., Collegienstr. 10.  
 — Friedr., Eigentümer, Berlinerstr. 37.  
 — Herrn., Fleischer, Berlinerstr. 37.  
 — Adolph, Hoboist, Carlstr. 33.  
 — Max, Kaufmann, Nichtstr. 28.  
 — Wilhelmine, sep. Arbeiterin, Thilestr. 2.  
 — Alwine, Stuhlfllechterin, Rosenstr. 56.

**Kolberg**, Herrn., Arbeiter, Tuchmacherstr. 48.  
 — Karl, Schneider, Beresinchen 4.

**Kölbl**, Eduard, Geschäftsführer (Wiener Café), Nichtstr. 33.

**Koldrack**, Ernst, Schneidermstr., Fürstenwalderstr. 17.

**Koliske**, Paul, Schneidermstr., Marktplatz 7.  
 — Wilh., Schuhmacher, gr. Müllroserstr. 48.

**Köllner**, Edmund, Barbier, Croßenerstr. 3.  
 — Ernst, Schuhmachermstr., kl. Scharrnstr. 4.

**Kollowske**, Gust., Arbeiter, kl. Müllroserstr. 25.

**Koloff**, Mathilde, sep., Fischerstr. 9.

**Koltermann**, Bernh., Schuhmacher, Dresdenerstraße 10.

**Kolzf**, Max, Arbeiter, Nichtstr. 37.

**Kölzsch**, Friedr., Bureaudiener, Wilhelmspl. 20.

**Kommandantur** Wilhelmsplatz 11.

**Kommick**, Agnes, Lehrerin, Breitestr. 26.  
 — Louise, verw. Malermstr., Fischerstr. 2.  
 — Theresie, Witwe, Tschetschn. Oberweg 13.

**Konieczny**, Ant., Drehsorgelspiel., Badergasse 7.

**König**, Adolf, Arbeiter, Sonnenburgerstr. 45.  
 — Aug., Arbeiter, Kellenspring 6.  
 — Emil, Arbeiter, Carlstr. 28.  
 — Herrn., Arbeiter, Leipzigerstr. 27.  
 — Wilh., Arbeiter, Leipzigerplatz 2a.  
 — Carl, Bäckerstr., Leipzigerstr. 35.  
 — Friedr., Bote, gr. Müllroserstr. 68.  
 — Bruno, Buchhalter, Kellenspring 9/10.  
 — Adolf, Cigarrenmacher, Neuer Markt 5c.  
 — Franz, Dachdeckermstr., Sonnenburgerstr. 57.  
 — Friedr., Destillateur, Carlstr. 30.  
 — Herrn., Haupter, gr. Oderstr. 61.  
 — Hauptmann, Croßenerstr. 18.

**König**, Arthur, Kaufmann, Carlstr. 21 g.  
 — Gust., Kaufmann, Gubenerstr. 31 a.  
 — Otto, Kaufmann, Jüdenstr. 6.  
 — Carl, Klempnermstr., Linden 4.  
 — Friedr., Kohlenhändler, Roßmarkt 10.  
 — Franz, Kupferschmiedemstr., Breitestr. 38.  
 — Franz, Modell-Einrichter, Chauffeestr. 4.  
 — Otto, Rentier, Croßenerstr. 11.  
 — Oskar, Schlosser, Tuchmacherstr. 48.  
 — Aug., Schuhmachermstr., Nichtstr. 18.  
 — Sergeant, gr. Scharrnstr. 53.  
 — Karl, Tischler, Sophienstr. 10 b.  
 — Wilh., Tischler, Nichtstr. 30.  
 — Ernst, Kiepsfeldwebel, Fürstenwalderstr. 34.  
 — Conrad, Zahntechniker, Marktplatz 8.  
 — Reinhold, Zimmermann, Carlstr. 30.  
 — Emilie, Arbeiterin, Mittelstr. 18.  
 — Louise, Arbeiterin, Tunnelstr. 2.  
 — Anna, Fräulein, Buschmühlenweg 11.  
 — Elisabeth, Fräulein, Buschmühlenweg 11.  
 — Pauline, verheh. Kaufmann, in Firma  
 & Schilde Nachf., Posamentier- u. Kurz-  
 waren-geschäft, Jüdenstr. 6.  
 — Anna, Rentiere, Bergstr. 57.  
 — Minna, Rentiere, Görstzerstr. 24.

**J. G. König Nachf.**, Schuh- u. Stiefel-  
 fabrik, Fürstenwalderstr. 3. Inhaber  
 Schuhmachermstr. Berthold Giering.

**König & David**, Ziegelei, Fürstenwalderstr. 3.  
 Inhaber verw. Rechnungsrat Agnes Knoll,  
 Rentier Th. König, Berlin, Kaufmann Paul  
 König, Forst, Kaufmann Max König, Berlin.  
 Profurist Kaufmann Julius David. Kontor  
 Berlinerstr. 1.

**Königl. privilegierte Löwenapo-  
 theke**, (Gerhard Jakobowsky), gr. Oderstr. 42.

**Königsberger**, Marie, verw. Stellmachermstr.,  
 Bischofstr. 14.

**Koeniger**, Marie, verw. Regierungs-Sekretär,  
 Dresdenerstr. 3.

**Konrad**, Otto, Schlosser, Sonnenburgerstr. 60 b.

**Konshack**, Wilh., Plätterin, gr. Scharrnstr. 28.

**Konzack**, Franz, Cigarrenmacher, Fischerstr. 26 b.  
 — Friedr., Fuhrherr, Linden 17.  
 — Otto, Lehrer, Nichtstr. 87.  
 — Auguste, Witwe, Carlstr. 4.

**Konzag**, Aug., Gerichtsdiener a. D., Croßener-  
 straße 25.  
 — Gust., Kaufmann, Gubenerstr. 1.  
 — Otto, Reg.-Sekretär, Croßenerstr. 26 a.  
 — Anna, Witwe, Dresdenerstr. 17.

**Konzak**, Friederike, Plätterin, Bergstr. 57.

**Koepnick**, Carl, Restaurant zum Elefanten,  
 Breitestr. 9, ☐ 153.

**Köpfe**, Martin, Excellenz, Generallieutenant u.  
 Kommandeur der 5. Division, Wilhelm-  
 platz 11.

**Köpp**, August, Arbeiter, Sonnenburgerstr. 29.  
 — Reinh., Arbeiter, Tuchmacherstr. 44.

**Koppe**, Paul, Arbeiter, Badergasse 3.

**Koppe**, Wilh., Arbeiter, Leipzigerstr. 21.  
 — Karl, Gefangenenaufseher, Kurzestr. 4.  
 — Adolf, Lokomotivführer, gr. Müllroserstr. 46 b.  
 — Carl, Schneider, kl. Oderstr. 9.  
 — Heinr., Töpfer, gr. Müllroserstr. 36.  
 — Anna, Witwe, Dresdenerstr. 20.  
 — Louise, Witwe, Roßenstr. 83.  
 — Wilhelmine, Witwe, Bachgasse 10.

**Köppe**, Gust., Arbeiter, Cottbusserstr. 1.  
 — Witwe, Arbeiterin, Fischerstr. 46.

**Köppen**, Wilh., Arbeiter, Cüstrinerstr. 33 a.  
 — Franz, Redakteur, Nichtstr. 69.  
 — Auguste, Witwe, Junferstr. 15.

**Koppin**, Wilh., Arbeiter, gr. Oderstr. 62.

**Koppler**, Karoline, Arbeiterin, Kasernenstr. 2.  
 — Emil, Handelsmann, Chauffeestr. 9 b.

**Köppler**, Wilh., Arbeiter, Kasernenstr. 2.  
 — Louis, Zuschneider, Cottbusserstr. 7.

**Kopsch**, August, Arbeiter, Blumenstr. 3.  
 — Karl, Leutnant, Croßenerstr. 10.

**Kopschewsky**, Paul, Maler, Sonnenburgerstr. 46.

**Koepsell**, Franz, Bäckerstr., Carlstr. 10.

**Korb**, Robert, Maschinist, Blumenstr. 3 a.  
 — Carl, Regierungsrat, Fürstenwalderstr. 47 i.  
 — Johanna, Witwe, Blumenstr. 5.

**Kordecky**, Jos., Stellmacher, Carlstr. 29.

**Kordecky**, Auguste, Witwe, Beeskowerstr. 6.

**Korn**, Emil, Arbeiter, gr. Scharrnstr. 28.  
 — Friedr., Arbeiter, Sonnenburgerstr. 38.  
 — Ludw., Eigentümer, Fischerstr. 36.  
 — Achilles, Goldschmied, gr. Oderstr. 45.  
 — Paul, Schauspieler, Tuchmacherstr. 66.  
 — Reinhold, Schuhmacher, Carlstr. 27.  
 — Reinhold, Stationsportier, Carlstr. 31.  
 — Karoline, Witwe, gr. Müllroserstr. 14.

**v. Kornakky**, Moriz, Cigarrenmacher, Platz  
 am Schützenhause 4 a.

**Körner**, Rud., Gärtnerereibesiz., Leipzigerstr. 20.  
 — Benno, Kaufmann, Schützenstr. 5.  
 — Frieda, Schauspielerin, Gubenerstr. 39.  
 — Barbara, Witwe, Wilhelmplatz 6 9.

**Körnke**, Carl, Schlosser, Bischofstr. 28.

**Kornmehl**, Otto, Klempnermstr. Nichtstr. 28.

**Korpethci**, Ferd., Maurer, kl. Scharrnstr. 17.

**Korpethen**, Pauline, Witwe, Blumenstr. 7.

**Korpus**, Anna, verw., Lehrer, Neuer Markt 1 a.

**Korsing**, Ernst, Arbeiter, Carlstr. 9.  
 — Christ., Schneidermstr., Tuchmacherstr. 17.  
 — Marie, Ww., Aufwärterin, Tuchmacherstr. 17.  
 — Auguste, Wäscherin, Tuchmacherstr. 10.  
 — Auguste, Witwe, Fischerstr. 22.

**Korte**, Karoline, Witwe, Collegienstr. 12.

**Kortenbeutel**, Wilh., Tischler, Leipzigerstr. 21 d.

**Korth**, Wilh., Eigentümer, Cottbusserstr. 1.  
 — Auguste, Witwe, Buschmühlenweg 15.

**Körting**, Lina, Kasino-Wirtschafterin, Fürsten-  
 walderstr. 34.

**Korß**, Ernestine, Witwe, Roßmarkt 8 a.

**Koschenz**, Christ., Arbeiter, Carlstr. 28.  
 — Gottfried, Arbeiter, Peizerstr. 2.

**Koschens**, Gust., Kutscher, Croßenerstr. 15.  
 — Johann, Tischler, Cüstrinerstr. 28a.

**Koschke**, Wilh., Bäckerstr., gr. Scharnstr. 10.

**Koschnick**, Herm., Lokomotivf., Leipzigerstr. 14.

**Koschnicke**, Paul, Schuhmacher, Hanewald 10.

**Koschy**, Ottilie, Fräulein, Wilhelmisplatz 25.

**Kosel**, Herm., Altsticker, Cüstrinerstr. 21.  
 — Paul, Lackiererstr., Cüstrinerstr. 21.  
 — Herm., Landwirt, Cüstrinerstr. 21.  
 — Rich., Schuhmachernstr., Chausseestr. 9b.

**Kosiol**, Johann, Fleischer, Tuchmacherstr. 78.

**Koesling**, Gust., Lokomotivf., Leipzigerstr. 25.

**Koslowsky**, Fried., Arbeiter, Peitzerstr. 3.

**Kosney**, Frik, Katasterlandmesser, Unger 26.

**Kosnowsky**, Louise, Witwe, Kosmarkt 6.

**Kossak**, Gottf., Arbeiter, Beeskowerstr. 2.  
 — Ernst, Kaufmann, Leipzigerstr. 4.  
 — Georg, Schlosser, Kosmarkt 6.  
 — Marie, Näherin, Tuchmacherstr. 34.  
 — Martha, Witwe, gr. Müllroserstr. 33.

**Kosse**, Carl, Feldwebel a. D., Nichtstr. 64.  
 — Otto, Kanzlist bei der Staatsanwaltschaft, Leipzigerstr. 19d.  
 — Pauline, Fräul., Junkerstr. 15.

**Kosfert**, Karl, Tischler, Halbestadt 8.

**Kosmann**, Rob., Kolportage = Buchhändler, Spornmachergasse 3.

**Kosowski**, Apollinaris, Buchhalter, Nichtstr. 75.  
 — Wenzeslaus, Büchsenmacher, Blumenstr. 3.  
 — Emil, in Firma Julius Kilian Nachfolger, Drahtwarenfabrik, Schmalzstr. 5.

**Kost**, Wilh., Arbeiter, Sandstr. 9.

**Köster**, Georg, Dr. jur., Staatsanwalt, Hohenzollernstr. 2.  
 — Emilie, Arbeiterin, Kellenspring 6.

**Kotenbeutel**, Wilh., Gärtnereibesitzer, kl. Müllroserstr. 13.

**Kothe**, Ernst, Cigarrenfabrkt., kl. Fruchtstr. 4.  
 — Ad., Packstr., Leipzigerstr. 17c.  
 — Charl., Witwe, Taubenstr. 4.

**Kotshate**, Emilie, Eigentümerin, Bischofstr. 25.

**Kotschlag**, Aug., Maurer, Wasserstr. 2.

**Kotter**, Jul., Privatmann, Sophienstr. 2.  
 — Pauline, Witwe, Jakobistr. 8.

**Kottke**, Karl, Verkaufs- und Inkasso = Agent der Singer = Compagny, Spornmachergasse 2.  
 — Heinr., Schuhmacher, Tuchmacherstr. 80.  
 — Paul, Stuckateur, Kosmarkt 22.

**Kohold**, Ad., Kaf. = Inspektor, Sophienstr. 10i.

**Kowallkowsky**, Alex, Zimmermann, kl. Müllroserstr. 23a.

**Kowalske**, Hieron., Schneidernstr., Breitestr. 34.

**Kowalski**, Herm., Arbeiter, Luckauerstr. 12.  
 — Josef, Arbeiter, Fischerstr. 89.

**Kowakky**, Martha, Stadtarne, Ziegelstr. 27.

**Koys**, Jul., Handelsmann, gr. Fruchtstr. 3.

**Krabel**, Karl, Bandagist, gr. Oderstr. 31a.  
 — Otto, Bandagist, Nichtstr. 52.  
 — Rich., Bandagist, gr. Oderstr. 30.  
 — Maria, Witwe, Nichtstr. 52.

**Krabo**, Paul, Photograph, Atelier Regierungsstraße 13, Wohnung Buschmühlensweg 16.

**Kracht**, Friedr., Arbeiter, Tischechn. Oberw. 14a.  
 — Dorothea, Arbeiterin, Tuchmacherstr. 17.

**Krafft**, Wilh., Arbeiter, Carlstr. 2.

**Kraft**, Heinr., Arbeiter, Berlinerstr. 38.  
 — Herm., Arbeiter, Tunnelstr. 10.  
 — Karl, Arbeiter, Leopoldstr. 7.  
 — Rob., Arbeiter, Fischerstr. 5a.  
 — Carl, Cigarrenfabrikant, kl. Oderstr. 9.  
 — Wilh., Hilfsbremser, Fischerstr. 34.  
 — Henriette, Arbeiterin, Fischerstr. 63.  
 — Aug., Witwe, Leopoldstr. 6.  
 — Mar., Witwe, gr. Oderstr. 2.  
 — Sophie, Witwe, Beeskowerstr. 2.

**Kräge**, Geschw., Schneiderinnen, Nichtstr. 44.

**Krähe**, Oskar, Fleischernstr., Nichtstr. 34.  
 — Elise, verw. Major, Unger 31.

**Krafau**, Ida, Witwe, Schulstr. 12.

**Krafauer**, Bernh., Stadtrat, Tuchmacherstr. 53.

**Krafer v. Schwarzenfeld**, Anna u. Hildegard, Rentieren, Halbestadt 13.

**Kramer**, Gottfr., Arbeiter, kl. Müllroserstr. 7.  
 — Heinr., Arbeiter, Bergstr. 9.  
 — Karl, Arbeiter, kl. Müllroserstr. 7.  
 — Otto, Arbeiter, Leipzigerstr. 23.  
 — Heinr., Aufseher, Cüstrinerstr. 1.  
 — Aug., Badestr., gr. Müllroserstr. 40.  
 — Rich., Civil-Krankenwärter, Lessingstr. 1.  
 — Max, Orgelbauer, gr. Oderstr. 60.  
 — Paul, Reg. = Sekretär, Stiftsplatz 4.  
 — Aug., Restaurateur, Nichtstr. 98/99.  
 — A., Schuhmachernstr., Bergstr. 62.  
 — Gust., Schuhmachernstr., Spornmacherg. 7.  
 — Herm., Schuhmachernstr., Fischerstr. 90.  
 — Alb., Töpfer, Luckauerstr. 21.  
 — Karl, Uhrmacher, Kosmarkt 3.  
 — Karl, Werkführer, Leipzigerstr. 19b.  
 — Louise, Arbeiterin, Wiesenstr. 10.  
 — Marie, Arbeiterin, kl. Müllroserstr. 4.  
 — Marie, Rentiere, Bergstr. 57.  
 — Auguste, Witwe, Jakobistr. 8.

**Krämer**, Karl, Arbeiter, Halbestadt 16.  
 — Wilh., Telegraphist, Tunnelstr. 8.

**Kramer & Neumann**, siehe Frankfurter Metallgewebefabrik.

**Kramke**, Em., Waschfrau, Stiftspl. 6.

**Otto Kramm**, Kolonial-, Material-, Delikatess = Waren- und Weinhandlung, Junkerstraße 2, Wohnung Stiftsplatz 7.

**Kramm**, Herm., Selbgießer, Sophienstr. 23.  
 — Gottl., Hofinspektor, Carthaus.  
 — Margarethe, Blätterin, Forststr. 10.  
 — Witwe, Fischerstr. 100.

**Krams**, Rich., Uhrmacher, Görlikerstr. 5.  
 — Aug., verw. Uhrmacher, gr. Oderstr. 57.

**Kranich**, Louis, Ackerbürg., Sonnenburgerstr. 34.  
 — Aug., Arbeiter, Ziegelstr. 24.  
 — Joh., Arbeiter, Nichtstr. 3.  
 — Martin, Eigentümer, Kosmarkt 13.

**Kranich**, Otto, Eigent., Sonnenburgerstr. 44.  
 — Heinr., Feuerwehmann, Neuer Markt 5c.  
 — Carl, Pantoffelfabrikant, Roßmarkt 13.  
 — Rich., Schlosser, Nichtstr. 78.  
 — Otto, Schmied, kl. Müllroserstr. 4.  
 — Paul, Vicewachtmeister, Louisenstr. 7b.  
 — Marie, Händlerin, Junkerstr. 3, Geschäft  
 Oderstr. 37.  
 — Aug., Witwe, Berlinerstr. 23.  
**Kranig**, Wilh., Arbeiter, gr. Müllroserstr. 68.  
 — Bertha, Witwe, gr. Scharnstr. 75.  
 — Ernestine, Witwe, Croßenerstr. 25.  
**Krankenhäuser:**  
 Kinderkrankenhaus, Fürstenwalderstr. 50.  
 Städtisches Krankenhaus, Oderstr. 68.  
 Krankenhaus = Neubau, Chausseestr. 8 9,  
 ☐= 273.  
 Jüdisches Krankenhaus, Rosenstr. 36.  
 Lutherstift, Luckauerstr. 15 19.  
 Militär-Lazaret, Fürstenwalderstr. 51 52.  
 Pocken-Krankenhaus, Buschmühlweg 21.  
**Krankenhauskasse** im Räumereilokal, großes  
 Rathaus, Zimmer 1.  
**Kranzig**, Ed., Kupferschmied, Carlstr. 35.  
 — Rich., Kupferschmied, Thilestr. 2.  
**Kranz**, Karl, Müller, Bischofstr. 2.  
**Kranz**, Heinr., Arbeiter, Sandstr. 10.  
 — Carl, Bezirksfeldwebel, Kiebergasse 5.  
 — Friedrich, Gärtner, Lebuser Mauerstr. 11.  
 — Carl, Händler, Fischerstr. 75.  
 — Max, Klempner, Tunnelstr. 11.  
 — Adolf, Werkführer, Fischerstr. 4.  
**Kräfte**, Christian, Arbeiter, Bergstr. 54a.  
**Kraz**, Clara, Fräulein, Nichtstr. 75.  
 — Louise, Rentiere, Lindenstr. 21.  
**G. Krause**, Bankgeschäft, Wilhelmpl. 23.  
 Inhaber Bankier Emil Krause.  
**Krause**, Otto, Ackerbürger, Wiesenplan 677 a.  
 — Karl, Arbeiter, gr. Scharnstr. 41.  
 — Friedrich, Arbeiter, Chausseestr. 1.  
 — Hermann, Arbeiter, gr. Müllroserstr. 23 d.  
 — Hermann, Arbeiter, Nichtstr. 98 99.  
 — Karl, Arbeiter, gr. Fruchtstr. 8a.  
 — Paul, Arbeiter, Carlstr. 2.  
 — Reinhold, Arbeiter, Cüstrinerstr. 17.  
 — Friedrich, Bahnmeister a. D., Leipzigerstr. 27.  
 — Otto, Bremser, Leipzigerstr. 23 b.  
 — Friedrich, Diener, Logenstr. 7.  
 — Wilhelm, Eigentümer, Holzhofstr. 31.  
 — Franz, Feuermann, Gelbe Presse 5.  
 — Heinrich, Gerichtsassistent a. D., Neuer Markt 5.  
 — August, Invalide, gr. Müllroserstr. 25.  
 — Gottfr., Inval., Tischschlauer Oberweg 3.  
 — Herm., Invalide, Sandstr. 13.  
 — Carl, Kaufmann, Gubenerstr. 23.  
 — Max, Kontordienner, Wilhelmpl. 20.  
 — Ernst, Kürschnermstr., Junkerstr. 23.  
 — Emil, Lokomotivführer, Peizerstr. 9.  
 — Robert, gepr. Lokomotivheizer, Peizerstr. 3.  
 — Hermann, Major a. D., Linden 12.

**Krause**, Max, Oberleutnant, Gubenerstr. 36.  
 — Friedr., Polizei-Insp., Berlinerstr. 1.  
 — Wilh., Postschaffner, gr. Müllroserstr. 46 a.  
 — Joh., Reg.-Bauschr., Ferdinandstr. 6.  
 — Oscar, Reg.-Sekr., Gursch'sche Straße 5.  
 — Karl, Rentant, a. D., Nichtstr. 97.  
 — Moritz, Restaurateur, Lindenstr., 18.  
 — Wilhelm, Restaurateur, Hanewald 6.  
 — Friedr., Schaffner, Dresdenerstr. 19.  
 — Robert, Schlosser, Anger 12. \*  
 — Anton, Schmied, gr. Müllroserstr. 42.  
 — Theodor, Schmied, Roßstr. 8.  
 — Adolf, Schuhmachermstr., Kellenpring 11.  
 — Heinr., Schuhmachermstr., Nichtstr. 23.  
 — August, Sergeant, Fürstenwalderstr. 34.  
 — Wilh., Sergeant, Fürstenwalderstr. 33 d.  
 — Theod., Stellmacher, Leipzigerstr. 34.  
 — August, Tischler, Kiebergasse 8.  
 — Joh., Volksschullehrer, Anger 31.  
 — August, Vorschmied, Tuchmacherstr. 73.  
 — Wilh., Weichensteller, Taubenstr. 2.  
 — August, Zimmermann, gr. Müllroserstr. 71.  
 — C., vw. Apotheker, Bahnhofstr. 23 24.  
 — Emma, sep. Bahnmeister, Berlinerstr. 48.  
 — Friederike, Fräulein, Croßenerstr. 1.  
 — Bertha, Hebamme, Taubenstr. 2.  
 — Mathilde, vw. Regierungsrat, Gubenerstr. 9.  
 — Dorothea, Rentiere, Berlinerstr. 30.  
 — Bertha, Restaurateurin, Tuchmacherstr. 28 29.  
 — Magdalene, Schneiderin, Roßmarkt 2a.  
 — Marie, Stickerin, gr. Oderstr. 25.  
 — Auguste, Waschfrau, Magazinplatz 3.  
 — Mathilde, Waschfrau, Fischerstr. 34.  
 — Antonie, Witwe, Nichtstr. 58.  
 — Auguste, Witwe, Berlinerstr. 23.  
 — Auguste, Witwe, Tunnelstr. 6.  
 — Bertha, Witwe, Luckauerstr. 11.  
 — Emilie, Witwe, gr. Oderstr. 5.  
 — Julie, Witwe, Cottbusserstr. 4.  
 — Louise, Witwe, Fischerstr. 30.  
**Krausfel**, Emma, Lehrerin, Nichtstr. 96.  
 — Albertine, vw. Prediger, Nichtstr. 96.  
**Krausnick**, Math., Rentiere, Berlinerstr. 16.  
**Kraut**, Sophie, Witwe, Schützenstr. 12.  
**Krauthoff**, Helene, Schneiderin, Nichtstr. 30.  
**Krebs**, Gustav, Arbeiter, Cüstrinerstr. 25.  
 — Wilhelm, Invalide, Blumenstr. 19a.  
 — Adolph, Rechnungsrat, Fürstenwalderstr. 5.  
 — Franz, Schneidermstr., Schmalzstr. 10.  
 — Anna, Arbeiterin, Berlinerstr. 35.  
 — Marie, Handschuhnäherin, Croßenerstr. 26.  
 — Karoline, vw. Kantor, Lessingstr. 2.  
 — Clara, Rentiere, gr. Oderstr. 55.  
 — Christiane, Witwe, Hanewald 1.  
**Krech**, Marie, Fräul., Leipzigerstr. 18.  
**Kredit-Verein zu Frankfurt a. D.**,  
 E. G. m. b. H. Vorsitzender: Professor  
 Wernecke. Vorstand: Rentier Otto Wirth  
 u. Kaufm. Carl Fritsch. Vereinslokal: Wil-  
 helmplatz 24 bei Carl Fritsch.



**Kreisbauinspektion**, Bureau Sophienstr. 1a.  
**Kreiser**, Alfred, Werkmeister, Magazinplatz 1.  
**Kreiskasse des Lebusser Kreises**, Forststr. 5.  
**Kreisphysikat**: Dr. Schaefer, Bahnhofstr. 28.  
**Krefowski**, Andr., Lokomotivführer a. D.,  
 Beresinchen 7.  
**Krell**, Karl, Rentner, Wilhelmspl. 13.  
**M. Krellwitz**, Weinhandlung, Nichtstr. 29.  
 ☞ 154. Inhaber Hermann Krellwitz.  
**Kremer**, Joh., Kellermeister, Fischerstr. 1.  
**Kremzow**, Marie, Witwe, Carlstr. 21a.  
**Krengel**, Theod., Auktions-Kommissar und ge-  
 richtl. Taxator für Mobilien, Berlinerstr. 1.  
**Krenkel**, Friedr., Betriebsfchr., Leipzigerstr. 19e.  
**Krenz**, Wilh., Schneidernstr., Junkerstr. 2.  
**Kreppe**, Wilh., Schneidernstr., Brückthorstr. 3.  
**Kresse**, Herm., Kgl. Bauaufseher, Louisenstr. 4.  
**Kressebuch**, Ernst, Schuhmacher, Tuchmacher-  
 straße 28 29.  
 — Henriette, Arbeiterin, Holzhoffstr. 8.  
**Kreßner**, Pauline, Witwe, Leipzigerstr. 10.  
**Kretke**, Aug., Kupferschmied, Cüstrinerstr. 15b.  
**Kretschmann**, Anna, Witwe, gr. Scharnstr. 75.  
 — Marie, Witwe, Bergstr. 56.  
**Kretschmar**, Karl, Arbeiter, Sophienstr. 11a.  
 — Marie, Witwe, Plätterin, Görlikerstr. 17.  
**Kretschmer**, August, Arbeiter, kl. Müllroferstr. 20.  
 — Ferdinand, pens. Beamter, Kurzestr. 3.  
 — Carl, Böttchermstr., gr. Müllroferstr. 8.  
 — Karl, Gärtner, Sonnenburgerstr. 38.  
 — Johannes, Magistrats-Bureau = Assistent,  
 Kiebergasse 5.  
 — Theodor, Schneidernstr., Nichtstr. 47 48.  
 — Eduard, Schuhmacher, Anger 13.  
 — Franz, Töpfer, Cüstrinerstr. 33a.  
 — Elisabeth, Frieseuse, Roßmarkt 25.  
 — E., vw. Dr., Rentiere, Fürstenwalderstr. 4.  
 — Anna, Schneiderin, Theaterstr. 9.  
 — Elise, Schneiderin, gr. Scharnstr. 62.  
 — Henriette, Witwe, Gursch'sche Straße 7.  
**Kreßer**, Otto, Tischler, Nichtstr. 3.  
**Kreßig**, Emma, Fräulein, Ferdinandstr. 5.  
 — Rosalie, Fräulein, Ferdinandstr. 5.  
**Kreuz**, Ernestine, Witwe, Fischerstr. 52.  
**Kreuzer**, Robert, Brauereibesitzer, Beresinchen 6.  
**Kreuzinger**, Gregor, Kaufmann, Park 3.  
**Kreuziger**, Paul, Schneider, Schmalzstr. 13.  
 — Heimann, Schuhmachernstr., Luckauerstr. 25.  
 — Hermann, Schuhmacher, Bergstr. 5a.  
**Kren**, Fanny, Witwe, gr. Müllroferstr. 52.  
**Krick**, Johanna, Witwe, Spornmachergasse 9.  
**Krieg**, August, Pantoffelmacher, Roßmarkt 21.  
 — Franz, Schuhmacher, Junkerstr. 14.  
**Krieger**, Emma, Fräulein, Leipzigerstr. 14.  
**Krieger-Denkmal** in den Anlagen des kleinen  
 Wilhelmsplatzes.  
**Kriegler**, Gustav, Fleischernstr., Tuchmacherstr. 4.  
**Kriete**, Julie, Rentiere, Stiftsplatz 11.  
**Krien**, Hugo, Heizer, gr. Müllroferstr. 64.  
**Kriening**, Heinrich, Arbeiter, Lessingstr. 20.

**Kriening**, Julius, Tischler, kl. Müllroferstr. 16.  
**Krienitz**, Paul, Koch, Leipzigerstr. 6a.  
**Kriente**, Auguste, Arbeiterin, Rosenstr. 15.  
**Kringel**, Ernst, Sergeant, Regierungsstr. 22.  
**Krining**, Reinhold, Drehorgelspieler, Beeskower-  
 straße 6.  
 — Theodor, Kupferschmied, Breitestr. 10.  
**Krist**, Rudolf, Konditor, Fürstenwalderstr. 57.  
**Krig**, Matthias, Schuhmachernstr., Oderdamm 1.  
**Kröber**, Marie, Witwe, gr. Müllroferstr. 77.  
**Krohe**, Oskar, Arbeiter, gr. Scharnstr. 8.  
**Krohn**, Wilh., Bremser, Buschmühlweg 6.  
 — Markus, Handelsmann, Tuchmacherstr. 74.  
**Kröhufe**, Heinrich, Geh. Baurat, Fürstenwalder-  
 straße 48d.  
**Krohs**, Carl, Eisenbahnschaffner a. D., Carlstr. 21h.  
**Krofe**, Reinhold, Arbeiter, Fischerstr. 51a.  
**Kroll**, August, Arbeiter, Beeskowerstr. 6.  
 — Robert, Arbeiter, gr. Müllroferstr. 32a.  
 — Carl, Kutscher, Cüstrinerstr. 5.  
 — Max, Schuhmacher, Grüner Weg 13.  
**Krone**, Carl, Schneidernstr., Junkerstr. 13.  
**Kronen = Apotheke**, H. Spielmann,  
 Dresdenerstr. 4.  
**Krönert**, Marie, Arbeiterin, Mittelstr. 10.  
**Kronewitz**, Robert, Lokomotivführer, Leipziger-  
 straße 17.  
**Kröning**, Otto, Korbmacher, Fischerstr. 73.  
 — Max, Steingutdreher, Cüstrinerstr. 17.  
**Kröppelin**, Fritz, Atelier für Damenschneiderei,  
 Jüdenstr. 11.  
**Kroschel**, Gustav, Restaurateur, Tuchmacherstr. 24.  
**Kroschewsky**, Helene, Fräulein, Tuchmacherstr. 4.  
**Krösing**, Auguste, Witwe, Bahnhofstr. 14.  
**Kröffel**, Hans, Tischler, Collegienstr. 13.  
**Krößner**, Hermann, Tischlernstr., Roßmarkt 26.  
**Krote**, August, Arbeiter, Berlinerstr. 23.  
**Krötke**, Carl, Siedernstr., Cüstrinerstr. 36.  
 — Anna, Witwe, Crossenerstr. 25.  
**Krug**, Karl, Arbeiter, Bahnhofstr. 15.  
 — Hermann, Regimentszahlmstr., Lessingstr. 12.  
 — Henriette, Tuchmacherstr. 32.  
 — Bertha, verw. Kaufmann, Gubenerstr. 21a.  
 — Bertha, verw. Lehrer, kl. Scharnstr. 11.  
 — Olga, Tapissierwarenhdl., kl. Scharnstr. 11.  
 — Henriette, Witwe, Beeskowerstr. 4.  
**G. D. Krüger**, Kolonial-, Materialwaren-  
 handlung u. Destillation, Neuer Markt 1.  
**Otto Krüger**, Buchhandlung, Schmalzstr. 10.  
**Krüger**, Franz, Görlikerstr. 20.  
 — Adolf, Arbeiter, Sonnenburgerstr. 45.  
 — August, Arbeiter, Blumenstr. 9a.  
 — August, Arbeiter, gr. Müllroferstr. 23a.  
 — August, Arbeiter, gr. Müllroferstr. 31.  
 — Bernhard, Arbeiter, Cottbusserstr. 1.  
 — E., Arbeiter, Fischerstr. 7 8.  
 — Carl, Arbeiter, gr. Oderstr. 61.  
 — Carl, Arbeiter, Blumenstr. 9a.  
 — Christian, Arbeiter, Leipzigerstr. 21f.  
 — Ernst, Arbeiter, Leipzigerstr. 19.

**Krüger**, Ernst, Arbeiter, Ziegelstr. 30.  
 — Franz, Arbeiter, Fischerstr. 98.  
 — Franz, Arbeiter, kl. Müllroserstr. 5.  
 — Ferdinand, Arbeiter, Berlinerstr. 14.  
 — Ferdinand, Arbeiter, Blumenstr. 11.  
 — Ferdinand, Arbeiter, Cottbusserstr. 1.  
 — Ferdinand, Arbeiter, Mittelstr. 14.  
 — Ferdinand, Arbeiter, Tuchmacherstr. 43.  
 — Friedrich, Arbeiter, Cüstrinerstr. 18.  
 — Friedrich, Arbeiter, Jüdenstr. 14.  
 — Friedrich, Arbeiter, Leipzigerplatz 1.  
 — Friedrich, Arbeiter, Leipzigerstr. 23e.  
 — Friedrich, Arbeiter, Luckauerstr. 22.  
 — Friedrich, Arbeiter, gr. Müllroserstr. 48.  
 — Friedrich, Arbeiter, Tuchmacherstr. 32.  
 — Friedrich, Arbeiter, Weidendam 4a.  
 — Gottfried, Arbeiter, gr. Müllroserstr. 76.  
 — Gottlieb, Arbeiter, Tuchmacherstr. 72.  
 — Gustav, Arbeiter, Lebusser Mauerstr. 18.  
 — Gustav, Arbeiter, Sonnenburgerstr. 5.  
 — Heinr., Arbeiter, Roßmarkt 15.  
 — Heinr., Arbeiter, Tuchmacherstr. 26.  
 — Herm., Arbeiter, Ziegelstr. 34.  
 — Johann, Arbeiter, Fürstenwalderstr. 38.  
 — Otto, Arbeiter, Grüner Weg 15.  
 — Otto, Arbeiter, Rosenstr. 3.  
 — Reinh., Arbeiter, Sonnenburgerstr. 25.  
 — Rob., Arbeiter, Leipzigerstr. 10.  
 — Wilh., Arbeiter, Badergasse 6.  
 — Wilh., Arbeiter, Blumenstr. 13a.  
 — Wilh., Arbeiter, Fischerstr. 15.  
 — Wilh., Arbeiter, Platz am Schützenhause 1.  
 — Wilh., Arbeiter, kl. Scharnstr. 13 14.  
 — Wilh., Arbeiter, Schützenstr. 18.  
 — Wilh., Arbeiter, Tuchmacherstr. 17.  
 — Albert, Bäckerstr., gr. Oderstr. 8.  
 — Carl, Bahnarbeiter, gr. Müllroserstr. 46.  
 — Carl, Bierverleger, Nichtstr. 60.  
 — Gust., Buchhalter, Leipzigerstr. 21e.  
 — Albert, Eigentümer u. Steuererheber a. D., Gursch'sche Straße 7.  
 — Carl, Eigentümer, Schützenstr. 25.  
 — Julius, Eigentümer, gr. Müllroserstr. 22.  
 — Oskar, Eisenb.=Betriebssekr., Leipzigerstr. 16a.  
 — Ferd., Eisenb.=Kondukteur a. D., Lebusser Mauerstr. 6.  
 — Gust., Eisenb.=Schaffner, Dresdenerstr. 18.  
 — Aug., Eisenb.=Telegraphist, gr. Müllroserstraße 41.  
 — Felix, Fabrikbesitzer u. Stadtrat, in Firma Gebr. Weise, Linden 7.  
 — Feldwebel, Tunnelstr. 9.  
 — Gust., Feldwebel, Fürstenwalderstr. 34.  
 — Herm., Feldwebel, Vogenstr. 9 10.  
 — Aug., Fleischerstr., Cüstrinerstr. 33d.  
 — Emil, Former, Ziegelstr. 28.  
 — Johann, Gemüsehändler, Bahnhofstr. 1.  
 — Emil, Glasermstr., gr. Scharnstr. 37.  
 — Friedr., Gruben=Arbeiter, Bergstr. 66.  
 — Albert, Heizer, Peizerstr. 7.

**Krüger**, Franz, Ingenieur, Fürstenwalderstr. 48f.  
 — Aug., Invalide, Leipzigerstr. 19a.  
 — Carl, Invalide, Ziegelstr. 19.  
 — Otto, Kaufmann, Schmalzstr. 10.  
 — Wilh., Lackierer, gr. Müllroserstr. 63c.  
 — Rudolf, Landrichter, Forststr. 7.  
 — Adolph, Lehrer, Sophienstr. 4.  
 — Emil, Lehrer, Roßmarkt 24.  
 — Gustav, Lehrer, Stiftsplatz 5.  
 — Rich., Lokomotivführer, Leipzigerstr. 3.  
 — Paul, gepr. Lokomotiv=Heizer, Peizerstr. 3.  
 — Wilh., Lokomotiv=Heizer, gr. Müllroserstr. 33.  
 — Herm., Maurer, Thilestr. 2.  
 — Wilh., Maurer, Fischerstr. 52.  
 — Wilh., Musiker, gr. Scharnstr. 13.  
 — Karl, Polizeibeamter, Marienstr. 1.  
 — Carl, Postschaffner, Fürstenwalderstr. 55.  
 — Gust., Regierungs=Secretär, Breitestr. 15.  
 — Christian, Rentier, Carlstr. 21g.  
 — Franz, Rentier, Dresdenerstr. 19.  
 — Leonhard, Rentier, Bahnhofstr. 15b.  
 — Ferd., Restaurateur, gr. Oderstr. 31b.  
 — Adolf, Schlosser, Leipzigerstr. 23b.  
 — Aug., Schlosser, gr. Müllroserstr. 65a.  
 — Heinr., Schlosser, Carlstr. 12.  
 — Max, Schlosser, Neuer Markt 2.  
 — Oskar, Schlosser, gr. Müllroserstr. 34.  
 — Paul, Schlosser, Rosenstr. 63.  
 — Wilh., Schlosser, Leipzigerstr. 21b.  
 — Adolf, Schmied, gr. Scharnstr. 84.  
 — Carl, Schneidermstr., Breitestr. 15.  
 — Gust., Schneidermstr., Forststr. 10.  
 — Carl, Schuhmacher, Bergstr. 8.  
 — Carl, Schuhmachermstr., Hanewald 3.  
 — Carl, Schuhmachermstr., Rosenstr. 46.  
 — Ernst, Schuhmacher, Spornmachergasse 1.  
 — Gust., Schuhmacher, Theaterstr. 8.  
 — Karl, Schuhmacher, Schmiedegasse 4.  
 — Ludwig, Schuhmacher, Tuchmacherstr. 72.  
 — Wilh., Schuhmachermstr., gr. Scharnstr. 13.  
 — Friedr., Sergeant, Fürstenwalderstr. 40.  
 — Rudolph, Stat.=Vorsteher a. D., gr. Müllroserstr. 39.  
 — Theod., Steingutdreher, Cüstrinerstr. 28a.  
 — Paul, Steuer=Erheber a. D., Holzhoftstr. 19.  
 — Karl, pens. Telegraphist, Fürstenwalderstr. 33d.  
 — Gust., Tischler, Holzhoftstr. 18.  
 — Wilh., Tischler, Blumenstr. 13b.  
 — Adolf, Uhrmacher, Berlinerstr. 11.  
 — Paul, Vergolder, Cüstrinerstr. 42.  
 — Louis, Wagenmeister, Rosenstr. 63.  
 — Johann, Zimmermann, Oderdam 1.  
 — Marie, Fürstenwalderstr. 5.  
 — Anna, Arbeiterin, Fischerstr. 29.  
 — Anna, Arbeiterin, Fürstenwalderstr. 36.  
 — Emma, Arbeiterin, Sophienstr. 20.  
 — Karoline, Arbeiterin, Gubener Mauerstr. 7.  
 — Ottilie, Arbeiterin, Rosenstr. 16.  
 — Pauline, Aufwarte=Frau, Junkerstr. 21.  
 — Anna, Aufwärterin, Fürstenwalderstr. 48d.

- Krüger**, Marie, Eigentümerin, Berlinerstr. 30.  
 — Christine, verw. Geh. Postrat, Marienstr. 2.  
 — Bertha, verw. Kaufmann, Neuer Markt 1.  
 — Louise, verw. Lehrer, Holzhoffstr. 14.  
 — Helene, Näherin, Görlitzerstr. 8.  
 — Adelheid, Blätterin, Fürstenwalderstr. 48d.  
 — Marie, Waschfrau, gr. Müllroserstr. 47.  
 — Amalie, Witwe, Theaterstr. 6.  
 — Anna, Witwe, gr. Oderstr. 6.  
 — Anna, Witwe, gr. Scharnstr. 76/78.  
 — Anna, Witwe, Sonnenburgerstr. 17.  
 — Aug., Witwe, Leb. Mauerstr. 18.  
 — Caroline, Witwe, Fischerstr. 66/67.  
 — Friederike, Witwe, Carlstr. 32.  
 — Johanna, Witwe, Rosenstr. 58.  
 — Marie, Witwe, Halbestadt 31.  
 — Marie, Witwe, kl. Müllroserstr. 7.  
 — Marie, Witwe, gr. Scharnstr. 56/57.  
 — Marie, Witwe, Ziegelstr. 2.  
 — Pauline, Witwe, kl. Oderstr. 3.  
 — Rosina, Witwe, kl. Müllroserstr. 26.
- Krugmann**, Bertha, Fräul., Stiftsplatz 8.  
**Kruk**, Joh., Schuhmacher, kl. Müllroserstr. 23b.  
**Krukoffa**, Aug., Schuhmacher, Zimmerstr. 2.  
**Krull**, Ludwig, Gutsverwalter, Ruhnen 6.  
 — Albert, Zuschneider, Sophienstr. 10.
- Krumbow**, Karoline, Witwe, Fischerstr. 81.  
**Krumke**, Emilie, Witwe, Taubenstr. 2.  
**Krumm**, Wilh., Maurer, gr. Scharnstr. 4.  
 — Hedwig, Schneiderin, Bergstr. 57.
- Krummbein**, Gust., Maurer, gr. Müllroserstr. 6.  
 — Heinr., pens. Weichensteller, Carlstr. 14.  
 — Ferd., Zimmermann, Crossenerstr. 27c.  
 — Anna, Schneiderin, gr. Müllroserstr. 10.
- Krusch**, Jul., Schneidernstr., Wilhelmspl. 6/9.  
**Kruschel**, Gottfr., Arb., Sonnenburgerstr. 60b.  
 — Gust., Arbeiter, Sonnenburgerstr. 39.  
 — Wilh., Postschaffner, Lehmgasse 2.  
 — Marie, Rentiere, Leipzigerstr. 23f.  
 — Martha, Witwe, Dresdenerstr. 18.  
 — Wilhelmine, Witwe, gr. Scharnstr. 28.
- Kruschke**, Friedr., Arbeiter, kl. Müllroserstr. 27.  
**Kruschwitz**, Paul, Schuhm., gr. Müllroserstr. 3.  
 — Adolph, Sergeant, Fürstenwalderstr. 44.
- Kubal**, Joh., Eigentümer, Mittelstr. 11.  
 — Wilh., Kranzbinderin, Mittelstr. 11.
- Kubale**, Wilh., Schmiedemstr., Dresdenerstr. 20.  
 — Antonie, verw. Prediger, Stiftsplatz 4.
- Kuban**, Louis, Töpfer, gr. Müllroserstr. 29.  
**Kubat**, Gust., Arbeiter, Fischerstr. 9.  
 — Paul, Schuhmacher, gr. Müllroserstr. 50.
- Kube**, Karl, Arbeiter, Blumenstr. 9a.  
 — Aug., Privatier, Cüstrinerstr. 31.  
 — Gottlieb, Rentier, Cüstrinerstr. 31.  
 — Ferd., Schlächter, Sandstr. 14.  
 — Ernst, Versicherungsbeamter, Collegienstr. 10.  
 — Emilie, Krankenpflegerin, Steingasse 3.  
 — Auguste, Witwe, Breitestr. 21.  
 — Johanna, Witwe, Crossenerstr. 1.
- Kubens**, Otto, Lehrer, Dresdenerstr. 17.
- Kubenz**, August, Arbeiter, gr. Scharnstr. 22.  
**Kubisch**, Joh., Arbeiter, Peizerstr. 3.  
 — Karl, Eisenb.-Arbeiter, Leipzigerstr. 21c.  
 — Ferd., Kalkbrenner, Cüstrinerstr. 3.
- Kubitzh**, Paul, Handelsmann, Görlitzerstr. 21.  
**Kubowicz**, Aug., Bremser, gr. Müllroserstr. 51.  
**Kubsch**, H., Arbeiter, Jakobstr. 4.
- Kucharzki**, Andreas, Schuhm., Weidendamm 4a.  
**C. Küchenmeister**, Fahrrad- und Nähmaschinenhandlung, Kunstschlosserei, große Scharnstr. 38. Inh. Ernst Küchenmeister.
- Kuchler**, Paul, Möbelpolierer, gr. Fruchtstr. 1.  
**Küchler**, Margarethe, Fräulein, Stiftsplatz 8.  
**Kuchling**, Ernst, Arbeiter, kl. Müllroserstr. 4.  
**Kucke**, Rob., Arbeiter, Blumenstr. 10.  
**Kuckuf**, Wilh., Schneidernstr., gr. Oderstr. 30.  
**Kugel**, Carl, Kanzleigehülfe, Nichtstr. 51.  
**Kugelapotheke**. Inh. Adolph Schuster, Regierungsstr. 10, ☒ 299.
- Kügler**, Max, Malernstr., Bergstr. 66.  
**Karl Kuharski**, Versicherungsgeschäft, gr. Oderstr. 51.
- Kuharski**, Witwe, Kellenspring 5.  
**Kuhblauk**, Paul, Tischlernstr., gr. Müllroserstr. 50.  
**Kühl**, Herm., Sattlernstr., Junkerstr. 15.  
 — Ed., Schuhmacher, gr. Scharnstr. 46.  
 — Marie, Witwe, Holzmarkt 1.
- Kuhle**, Gust., Restaurateur, Bergstr. 53.  
**Kuhlmen**, Louise, Näherin, Nichtstr. 81.  
**Kuhlrow**, Louise, Witwe, Crossenerstr. 24.  
**Kuhn**, Aug., Bäckernstr., Berlinerstr. 29.  
 — Henriette, Fleischerin, Berlinerstr. 41.  
 — Bertha, Witwe, Tuchmacherstr. 47.
- Kühn**, Aug., Arb., Nichtstr. 16.  
 — Carl, Arbeiter, Tuchmacherstr. 6.  
 — Emil, Arbeiter, Tzschehschnow. Oberweg 14.  
 — Gust., Arbeiter, Gelbe Presse 5.  
 — Ferd., Bäcker, Crossenerstr. 26a.  
 — Gust., Buchbindernstr., gr. Oderstr. 46.  
 — Albert, Cigarrenmacher, Berlinerstr. 11.  
 — Emil, Malernstr., Spornmachersgasse 10.  
 — Carl, Maschinenfabrik u. Schlosserei, Berlinerstr. 22. ☒ 259.  
 — Otto, Schlosser, gr. Müllroserstr. 61.  
 — Heinrich, Schmied, Carlstr. 35.  
 — Christoph, Schuhmacher, Görlitzerstr. 2.  
 — Karl, Schuhmachernstr., Junkerstr. 9.  
 — Rudolph, Schuhmacher, Hofmarkt 11.  
 — Auguste, Handelsfrau, Holzhoffstr. 24.  
 — Johanna, Klavierlehrerin, Halbestadt 16.  
 — Elisabeth, Lehrerin, Halbestadt 16.  
 — Klara, Lehrerin, Halbestadt 16.  
 — C., Rentiere, Bahnhofstr. 15b.  
 — Margarete, Rentiere, Halbestadt 16.  
 — Joh., Waschfrau, gr. Scharnstr. 64.  
 — Alwine, Witwe, Wiesenstr. 1.  
 — Caroline, Witwe, Gelbe Presse 5.
- Carl Kühn Nachf.**, Kolonial-, Delikatesswaren- u. Weinhandlung, Wilhelmsplatz 2. Inhaber Emil Neumann.

- Rühn-Schumann**, Adolph, Kaufmann und  
Stadtältester, Breitestr. 3.
- Rühne**, Rud., Betriebsführer, Cüstrinerstr. 33f.  
— Rich., Brigade-Schreiber, Görlitzerstr. 23.  
— Wilh., Eigentümer, Ziegelstr. 4.  
Carl, Regierungsekretär, Junkerstr. 24.  
Wilh., Sattlermstr., gr. Oderstr. 30.  
Marie, verw. Briefträger, Dresdenerstr. 6.  
Pauline, verw. Kastellan, Tuchmacherstr. 79.  
Caroline, Waschfrau, Fischerstr. 87.  
Marie, Witwe, Anger 36.
- Ruhnert**, Gottfried, Arbeiter, Rosenstr. 48.  
— Karl, Arbeiter, kl. Müllroserstr. 23a.  
— Karl, Arbeiter, Sonnenburgerstr. 58.  
— Alfred, Kaufmann, Dresdenerstr. 16.  
— Adolf, Zugführer, Dresdenerstr. 16.  
— Anna, Stickerin, Berlinerstr. 1.  
— Ernestine, Witwe, Fischerstr. 80.  
— Henriette, Witwe, Nichtstr. 39.
- Ruhke**, Robert, Arbeiter, Carlstr. 25.  
— Rob., Krankenwärter, Fürstenwalderstr. 52a.  
— Herm., Sergeant, Jüdenstr. 8.
- Rufatsch**, Friedr., Schneidernstr., Berlinerstr. 52.  
— Rob., Schneidernstr., Spornmachersgäß. 13.
- Rufe**, Wilh., Schneidernstr., Dresdenerstr. 19.
- Rulack**, Johann, Arbeiter, Luckauerstr. 1.
- Rulcke**, Richard, Dr., Stabsarzt, Halbestadt 5.
- Rulowas**, Kasernen-Inspektor, Logenstr. 9 10.
- Rulicke**, Aug., Gesinde-Verm., Tuchmacherstr. 22.  
— Karl, Rentier, gr. Müllroserstr. 35.  
— Emilie, Witwe, gr. Oderstr. 66.
- Rulike**, Gottlieb, Arbeiter, Croßenerstr. 16.
- Rulisch**, Wilh., Arbeiter, Tuchmacherstr. 13.  
— Wilh., Kutsher, Tschekschnow, Oberweg 7.
- Rulke**, Wilh., Arbeiter, Tuchmacherstr. 10.  
— August, Gärtner, Blumenstr. 15.
- Rullack**, Karl, Schuhmacher, Nichtstr. 39.
- Rülper**, Heinrich, Arbeiter, Rosenstr. 45.
- Rummert**, Joh., Lokomotivführ. a. D., Leipzigerstr. 16c.
- Rummelt**, Wilh., Heizer, gr. Scharnstr. 36.
- Rummer**, Karl, Gerichtsbote, gr. Oderstr. 56.  
— Marie, verw. Förster, Sonnenburgerstr. 33.
- Rümmerlen**, Herm., Zollinspekt., Halbestadt 17.
- Rummert**, Johannes, Arbeit., Sub. Mauerstr. 4 5.  
— Herrn., Bäckerstr., Anger 9.  
— Louis, Uhrmacher, Fürstenwalderstr. 17.  
— Elisabeth, Anger 6.  
— Marie, Witwe, Carlstr. 25.
- Rümriß**, Maria, sev., Anger 18.
- Rund**, Emma, Köchin, Tuchmacherstr. 38.
- Runde**, Karl, Arbeiter, Fischerstr. 65.  
— Otto, Lehrer, Croßenerstr. 6.
- Rundtmann**, Hans, Kaufmann, in Firma  
Carl Bencke Nachf., Expeditionsgeschäft  
Breitestr. 30, Wohnung Nichtstr. 44.
- Rumert**, Aug., Arbeiter, Mittelstr. 12.  
— Friedr., Arbeiter, Schützenstr. 13.  
— August, Eisendreher, Stiftsplatz 11.  
— Pauline, verw. Portier, Mittelstr. 12.
- Rumick**, Wilh., Zugführer, gr. Müllroserstr. 36.
- Rumicke**, Alb., Amtmann, Pl. a. Carthaus 1.
- Rumicke**, Gust., Werkführer, gr. Müllroserstr. 23a.  
— Louise, Witwe, Leipzigerpl. 2b.
- Rumfel**, Aug., Amtsgerichts-Kanzl., Poetensteig 4.
- Rumfel**, Herm., Polizist, Fürstenwalderstr. 15.
- Rummert**, Albertine, Witwe, Schützenstr. 11.
- Rumstmann**, Karl, Schuhmachermstr., Jakobistr. 4.  
— Albert, Tapezierer, Nichtstr. 92.
- Rumther**, Wilhelmine, Ww., kl. Scharnstr. 3.
- Rumtag**, Otto, Lehrer em., Louisenstr. 3.
- Rumze**, Paul, Dr. med., Arzt, gr. Scharnstr. 16 17.  
— Johannes, Bäckerstr., Nichtstr. 98 99.  
— Wilh., Lokomotivführer, Görlitzerstr. 16b.  
— Emil, Schuhmacher, Buchmühlenweg 15.  
— Johanna, vw. Geheimrat, Subenerstr. 10.
- Rumzel**, August, Wirtschaftsmeier, Bergstr. 34.
- Rumze**, Gustav, Arbeiter, Torfstr. 1.  
— Karl, Arbeiter, Wiesenstr. 5b.  
— Emil, Gefangen-Aussch., gr. Oderstr. 67.  
— Felix, Lithograph, Leipzigerstr. 14.  
— Caroline, Arbeiterin, Wasserstr. 1.
- Rumzel**, Malwine, Rentiere, gr. Scharnstr. 25.
- Rumze**, Carl, Arbeiter, Berlinerstr. 36.  
— Paul, Tapezierer, Weidendam 3.  
— August, Töpfer, Sophienstr. 10c.
- Rumzmann**, Reinhold, Arbeiter, Bergstr. 5a.
- Rumpe**, Wilh., Arbeiter, Schützenstr. 25.
- Rumfer**, Aug., Arbeiter, Weidendam 4a.  
— Friedr., Arbeiter, Dammeistergasse 1.  
— Johann, Arbeiter, kl. Müllroserstr. 25.  
— Wilh., Arbeiter, Sonnenburgerstr. 60d.
- Rumfo**, Gottlieb, Siedernstr. Cüstrinerstr. 6.
- Rumpper**, Ernst, Arbeiter, Sonnenburgerstr. 55.  
— Karl, Arbeiter, gr. Fruchtstr. 7a.  
— Friedr., Heizer, Cottbusenerstr. 10.  
— Paul, Steinseker, Croßenerstr. 26b.  
— Herm., Steinsekmstr., Schützenstr. 22.  
— Louise, Witwe, Sonnenburgerstr. 43.
- Rumpsch**, Karl, Arbeiter, Mittelstr. 13.  
— Louis, Kurzwarenhändler, kl. Scharnstr. 11.
- Rurka**, Otto, Schuhmacher, Rosenstr. 63.
- Rurs**, Gärtner, gr. Müllroserstr. 23.
- Rurth**, Wilh., Arbeiter, gr. Müllroserstr. 47.  
— Wilh., Buchbindernstr., Jüdenstr. 4 5.  
— Franz, Maurer, gr. Fruchtstr. 10a.  
— Paul, Postassistent, Breitestr. 10.  
— Christ., Reg.-Kanzleidner, Schützenstr. 5.  
— Max, Schriftseker, Fischerstr. 24 25.  
— August, Sergeant, Fürstenwalderstr. 34.  
— Karl, Zimmermann, Wasserstr. 2a.  
— Caroline, Rentiere, gr. Müllroserstr. 54 55.  
— Witwe, Bischofstr. 24.  
— Ernestine, Witwe, Leopoldstr. 4.  
— Henriette, Witwe, Leopoldstr. 9.
- Rurß**, Karoline, Witwe, gr. Scharnstr. 75.  
— Wilhelmine, Witwe, Bahnhofstr. 25.
- Rurze**, Fritz, Buchhändler in Firma L. Massute's  
Buchhandlung (Fritz Rurze), Wilhelm-  
platz 2, Wohnung Rurze'sche Straße 4.  
— Ferd., Telegraph.-Arbeiter, Kellenspring 3/4.

**Kurze**, Emmy, Gesanglehrerin, Collegienstr. 6.  
**Kurzhals**, Gust., Zahlmstr., Fürstenwaldstr. 47f.  
**Kurz**, Julius, Schuhmachermstr., Jakobstr. 6.  
**Kurzmann**, Herm., Lehrer, Junkerstr. 5 6.  
**Kurzweg**, Paul, Kellner, kl. Scharnstr. 22.  
 — Fried., Lohndiener, Gubenerstr. 36.  
 — Paul, Tischler, Ziegelstr. 30.  
 — Ottilie, verw. Postschaffner, Breitestr. 4.  
**Kusatz**, Paul, Maurer, Berlinerstr. 11.  
**Kusch**, Aug., Bahnwärter, Tschekschn. Oberw. 6b.  
 — Paul, Kesselbeizer, gr. Müllroserstr. 49.  
**Kuscha**, Paul, Böttcher, Cüstrinerstr. 37.  
**Th. Kuschel**, Herren-Garderobengeschäft, Schmalzstr. 13. Inhaber Theodor Kuschel.  
**Kuschel**, Rob., Amtsgerichts-Sekretär a. D., Gubenerstr. 28.  
 — Eugen, Kürschner, Carlstr. 30.  
 — Marie, Witwe, Tuchmacherstr. 42.  
 — Sophie, Witwe, gr. Oderstr. 58.  
**Kuschke**, Otto, Schaffner, gr. Müllroserstr. 23a.  
**Kuß**, August, Eisenbahnbremsler, Theaterstr. 4.  
 — Carl, Invalide, Fischerstr. 102.  
 — Robert, Schmied, Schützenstr. 14.  
 — Adolf, Weichensteller, Beeskowerstr. 4.  
**Kussatz**, Gottlieb, Invalide, gr. Oderstr. 37.  
**Kußmann**, Carl, Schmied, Blumenstr. 9.  
**Küste**, Max, Bäckerstr., Breitestr. 28.  
**Küster**, Herm., Lehrer, Nichtstr. 36.  
**Kutscherra**, Therese, Arbeit., Leb. Mauerstr. 16.  
 — Karoline, Witwe, gr. Scharnstr. 41.  
**Kutter**, Georg, Arbeiter, Blumenstr. 12a.  
 — Rich., Tischler, Blumenstr. 12a.  
**Küttner**, Gust., Werkmstr., Berlinerstr. 46.  
**Kuxer**, Wilh., Arbeiter, Gubenerstr. 32.  
**Kuxke**, Emma, Schneiderin, Nichtstr. 58.  
**Kuznißky**, Alb., Dr., prakt. Arzt, Spezial-Arzt für Hals, Nase, Ohren, Bischoffstr. 15.  
**Fr. Kyriz**, Konditoreibetrieb u. Cafélokal, Wilhelmplatz 23, ☐ 51.

## L.

**Laabsch**, Wilh., Arbeiter, Rosenstr. 10.  
**Laban**, Emma, Handarbeitslehrerin, Gubenerstraße 30 31.  
 — Therese, Lehrerin, Gubenerstr. 30 31.  
**Labe**, Rich., Lokomotivh., gr. Müllroserstr. 63d.  
**Labisch**, Rud., Schneidernstr., kl. Fruchtstr. 2.  
**Labisch**, Gottfr., Arbeiter, gr. Müllroserstr. 32a.  
**Labus**, Leopold, Kaufmann, in Firma M. Schwabach Nachfolger, Lumpenhandlung, Bischoffstr. 28. Wohnung Junkerstr. 7.  
 — Moriz, Privatier, Junkerstr. 7.  
**Lachmann**, Rob., Schuhmacher, Breitestr. 9.  
**Lackitt**, Aug., Witwe, Görlitzerstr. 3.  
**Lade**, Wilh., Rentier, Holzhoffstr. 29.  
 — Elisabeth, Witwe, Görlitzerstr. 20.

**Lademann**, Oskar, Arbeiter, Cüstrinerstr. 41.  
 — Paul, Böttcher, Gubenerstr. 28.  
 — Aug., Maurer, Theaterstr. 6.  
 — Karl, Maurer, Tuchmacherstr. 35.  
 — Theodor, Maurer, Rosenstr. 12.  
**Ladewig**, Joh., Buchhalter, gr. Oderstr. 15.  
 — Alb., Lokomotivführer, Görlitzerstr. 22.  
 — Adolf, Schuhmacher, gr. Müllroserstr. 67.  
**Ladwig**, Math., Pflegerin, Anger 20.  
**von der Lage**, Wilh., Landgerichtsrat, Fürstenwalderstr. 48e.  
**Lagowitz**, Meyer, Kaufmann, Marktplatz 1.  
**Lachue**, Rud., Kaufmann, Nichtstr. 85.  
**Lahs**, Valentine, Witwe, Görlitzerstr. 19.  
**Lalleife**, Louise, Arbeiterin, gr. Oderstr. 59.  
**Lamm**, Wilh., Tischler, Oederdamm 1.  
**Lammich**, Ottilie, Rentiere, Anger 14.  
**Lampe**, Wilh., Arbeiter, Taubenstr. 2.  
 — Karl, Bahnarbeiter, Luckauerstr. 25.  
 — Theodor, Direktor der Rückversicherungsbank und Stadtrat, Wilhelmplatz 20.  
 — Herm./Gerichtsassessor, Wilhelmplatz 20.  
 — Alb., Schlosser, Luckauerstr. 2.  
 — Franz, Schuhmacher, gr. Scharnstr. 13.  
 — Wilh., Tischlernstr., Schulstr. 3.  
 — Geschw., Handarbeiterinnen, Nichtstr. 19.  
**Land**, Herm., Steindrucker, gr. Müllroserstr. 54 55.  
**Landau**, Carl, Schneidernstr., Tuchmacherstr. 71.  
**Landmann**, Ad., Schuhm., Fürstenwalderstr. 17.  
 — Herm., Schuhmacher, Tunnelfstr. 10.  
**Landrock**, Aug., Waschanstaltsbes., Anger 1.  
**Landsberg**, Ferd., Schuhm., kl. Müllroserstr. 14.  
 — Dorothea, Handelsfr., Sonnenburgerstr. 19.  
 — Aug., Hebamme, Carlstr. 26.  
 — Ida, Pensionat, Schmalzstr. 14.  
**Lang**, Philipp, Kaufmann, in Firma Wilhelm Lang Nachf., Weingroßhandlung, Junkerstraße 8, und in Firma F. A. Baehle Nachf., Weinhandlung, Wilhelmplatz 25. Wohnung Junkerstr. 8.  
 — Wilh., Rentier, Junkerstr. 8.  
 — Aug., Witwe, gr. Müllroserstr. 70.  
**Wilh. Lang Nachf.**, Weingroßhandlung, Junkerstr. 8. ☐ 60. Inhaber Kaufmann Philipp Lang, Prokurist Emil Dullin.  
**Herm. Lange**, Handschuhfabrik, Nichtstr. 59. Inhaber Hermann Lange.  
**Lange**, Ad., Arbeiter, Carlstr. 35.  
 — Ernst, Arbeiter, Tschekschn. Oberweg 15.  
 — Friedr., Arbeiter, Bergstr. 3.  
 — Friedr., Arbeiter, gr. Müllroserstr. 66.  
 — Frik, Arbeiter, Nuhnen 13.  
 — Gust., Arbeiter, Rosenstr. 37.  
 — Gust., Arbeiter, Roßmarkt 11.  
 — Herm., Arbeiter, Sonnenburgerstr. 10.  
 — Peter, Arbeiter, Fürstenwalderstr. 55.  
 — Reinh., Arbeiter, gr. Oderstr. 51.  
 — Rob., Arbeiter, Schützenstr. 2.  
 — Rob., Arbeiter, Tschekschn. Oberweg 15.  
 — Theod., Arbeiter, Fischerstr. 70.

**Lange**, Samuel, penf. Bahnwärter, gr. Fruchtstr. 1.  
 — Albert, Diätar, Leipzigerstr. 19f.  
 — Emil, Eigent., Platz am Schützenhause 4.  
 — Karl, Eigentümer, Fischerstr. 83.  
 — Aug., Gastwirt, Kofstr. 9.  
 — Alb., Hobler, Fürstenwalderstr. 18.  
 — Otto, Holzbildhauer, Jüdenstr. 4 5.  
 — Ad., Lehrer, Ziegelstr. 30.  
 — Otto, Lehrer, Holzhoßstr. 29.  
 — Carl, Leutnant, Lessingstr. 15.  
 — Fritz, Leutnant, Lessingstr. 15.  
 — Hubert, Kaufmann, Gubenerstr. 11 12.  
 — Rich., Kaufmann, Leipzigerstr. 23 e.  
 — Moriz, Klempnermstr., gr. Müllroserstr. 61.  
 — Ferd., Maschinenwärter, gr. Müllroserstr. 64.  
 — Theod., Maurer, Kofsmarkt 27.  
 — Paul, Möbel-Transport-Gesch., gr. Scharrn-  
 straße 31.  
 — Rich., Ober=Postassistent, Croßenerstr. 1 a.  
 — August, Ober=Telegraphen=Assistent a. D.,  
 Lessingstr. 12.  
 — Ed., Pantoffelmacher, Fischerstr. 26 b.  
 — Ferd., Polizei=Serjeant, Cüstrinerstr. 33b.  
 — Ad., Postillon, Nichtstr. 41.  
 — Friedr., Schlosser, Kofsmarkt 25.  
 — Wilh., Schlosser, Mittelstr. 13.  
 — Ludw., Schmied, Tuchmacherstr. 47.  
 — Herm., Schuhmacher, Nichtstr. 77.  
 — Karl, Schuhmacher, Bischofstr. 8.  
 — Aug., Steuer=Aufseher, Kofsmarkt 24.  
 — Heinr., Töpfer, Wilhelmspl. 6 9.  
 — Aug., Wächter, Cüstrinerstr. 40.  
 — Ed., Werkführer, Peizerstr. 3.  
 — Beate, Arbeiterin, kl. Scharrnstr. 5.  
 — Bertha, Arbeiterin, Nichtstr. 100.  
 — Marie, verw. Oberst, Lessingstr. 15.  
 — Henriette, Rentiere, Leipzigerpl. 2.  
 — Klara, Schneiderin, Carlstr. 26.  
 — Mathilde, verw. Stat.=Assist., Croßenerstr. 25.  
 — Aug., Witwe, Bachgasse 5.  
 — Emilie, Witwe, Fischerstr. 20.  
 — Karoline, Witwe, Hohenzollernstr. 3.  
 — Mathilde, Witwe, Anger 18.  
 — Wilhelmine, Witwe, Fischerstr. 45.  
 — Wilhelmine, Witwe, Halbestadt 24.  
**v. Langendorff**, Paul, Hauptmann und Bri-  
 gade=Adjutant, Fürstenwalderstr. 24.  
**Langer**, Ed., Schuhmacher, Fischerstr. 22.  
 — Reinhold, Schuhmacher, Weidendam 4a.  
 — Robert, Stations=Assistent a. D., Gelbe  
 Presse 2.  
 — Oskar, Tischler, Jüdenstr. 14.  
 — Paul, Tischler, Zimmerstr. 3.  
**Länger**, Paul, Obergärtner, Leipzigerstr. 23e.  
 — Heinr., Schneidermstr., Linden 9.  
 — Ludwig, Schuhmachermstr., Rosenstr. 44.  
**Längert**, Johann, Hausbesitzer, Berlinerstr. 48.  
**Langhans**, Emil, Lokomotivführer, Cottbusstr. 6.  
**Langheinrich**, Wilh., Dentist, Gubenerstr. 2.  
**Langhoff**, Arbeiter, Lessingstr. 16.

**Langner**, Fritz, Lokomotivführer a. D., Fischer-  
 straße 82.  
 — Paul, Schlosser, Kiebergasse 1.  
**Langowsky**, Anton, Fischerstr. 16.  
**Langrock**, Auguste, Witwe, Kofsmarkt 19.  
**Langsch**, Josephine, Arbeiterin, Rosenstr. 39.  
**Lann**, Hugo, Gerichts=Assistent, Grüner Weg 14.  
**Lanzke**, Oskar, Bäckerstr., Anger 30.  
 — Gust., Restaurateur, Berlinerstr. 11.  
 — Adelheid, Witwe, Fischerstr. 53.  
**Läser**, Louise, Frau, kl. Müllroserstr. 8.  
**Lasrich**, Auguste, Witwe, Spornmachergasse 2.  
**Last**, Wilh., Arbeiter, kl. Müllroserstr. 22.  
**Lau**, Wilh., Arbeiter, gr. Müllroserstr. 11/11a.  
 — Paul, Bureau=Diätar, Tunnelstr. 3.  
 — Ferdinand, Fleischermstr., Carlstr. 33.  
 — Rudolph, Töpfer, Gubenerstr. 20.  
**Laube**, Karl, Schlosser, Dresdenerstr. 10.  
 — Otto, Schuhmacher, Schützenstr. 8.  
 — Paul, Versicherungsbeamter, kl. Müllroser-  
 straße 2f.  
 — Carl, Zugführer, Görlicherstr. 19.  
 — Wilhelmine, Waschfrau, Park 3.  
**Laubert**, Karl, 1r., Realgymnasialdirektor a. D.,  
 Sophienstr. 27.  
**Laubisch**, Ernst, Polizei=Kommissar, Berliner-  
 straße 52.  
**Laucht**, Max, Klempner, Breitestr. 37.  
**Lauck**, Wilh., Eigentümer, Fischerstr. 23.  
**Laucks**, Wilh., Arbeiter, Rosenstr. 3.  
 — Robert, Zwalde, Rosenstr. 6.  
 — Emil, Kaldbrenner, Holzhoßstr. 38.  
 — Herrmann, Maurer, Wiesenstr. 10.  
**W. Laudahn**, Erich Frommann, Galanterie-  
 waren-, Papier- und Schreibmaterialien-  
 Handlung, Regierungsstr. 13, ☐= 85.  
 Inhaber Kaufmann Erich Frommann.  
**Laude**, Emilie, Witwe, Croßenerstr. 26a.  
**Laudon**, Herrm., Fleischer, Schützenstr. 4.  
 — Martha, Witwe, Nichtstr. 100.  
 — Mathilde, Witwe, Tuchmacherstr. 50 51.  
**Laudon & Co.**, Destillation, Rum-, Sprit-,  
 Liqueur-, Essig-Fabrik u. Sämerei-Handlung,  
 Tuchmacherstr. 50 51, ☐= 232. Inhaber  
 Kaufmann Moriz Hirsch.  
**Lauc**, Fritz, Arbeiter, Leipzigerstr. 19.  
 — Rich., Schneider, Nichtstr. 94 95.  
 — Wilhelmine, Friseurin, Fürstenwalderstr. 54.  
**Lauenstein**, Regierungsrat, Wilhelmsplatz 12.  
**Lauer**, Gustav, Stadtrat, Fürstenwalderstr. 5.  
**Freiherr v. Lauer-Münchhofen**, Emil,  
 Geh. Regierungsrat, Fürstenwalderstr. 48b.  
**Laucermann**, Wilh., Briefträger a. D., große  
 Oderstr. 57.  
 — Wilh., Klempner, Am Graben 3.  
**Laufer & Lindenstädt**, Damen=Kon-  
 fektion und Modewaren-Handlung, große  
 Scharrnstr. 48. Inhaber Kaufmann Ignaz  
 Laufer, Wohnung Halbestadt 1.  
**Lauff**, Robert, Arbeiter, Berlinerstr. 25 26.

**Langfs**, Aug., Schuhmachermstr., Carlstr. 27.  
**Laufe**, Johann, Arbeiter, Görlikerstr. 15.  
**Laufs**, Wilh., Schneider, Berlinerstr. 46.  
**G. A. Laumann**, Bierverlagsgeschäft, große Scharrnstr. 23. Inhaber Kaufmann Adolf Laumann.  
**F. W. Laumann**, Destillation, gr. Oderstraße 16, ☐= 255. Inhaber Kaufmann Wilh. Laumann.  
**Laurisch**, Ferd., Arbeiter, gr. Scharrnstr. 28.  
 — Gust., Arbeiter, Berlinerstr. 46.  
 — Reinhold, Schuhmacher, kl. Scharrnstr. 6/7.  
 — Karl, Wachtmstr., Fürstenwalderstr. 38.  
 — Gust., Wagenführer, Sonnenburgerstr. 40.  
**Lautenbach**, Richard, Arbeiter, Sonnenburgerstraße 33.  
 — Auguste, Witwe, Wiesenstr. 5.  
 — Karoline, Witwe, Roßmarkt 13.  
**Lauter**, Gust., Handelsmann, Junkerstr. 4.  
**Lauterbach**, Hugo, Restaurateur, Breitestr. 4.  
**Lawadowsky**, Paul, Küster, Marienstr. 3.  
**Lawrenz**, Gust., Regierungs-Sekretär, Fischerstraße 16.  
 — Wilh., Schuhmachermstr., Nichtstr. 82.  
**Laz**, Louise, Handelsfrau, Mittelstr. 1.  
**Lazarus**, Franz, Invalide, Spornmachergasse 5.  
**Leben**, Johannes, Sergeant, Fürstenwalderstr. 34.  
**Leberecht**, Gust., Bahnarbeiter, Tuchmachstr. 81a.  
**Lebins**, Alma, Klavierlehrerin, Fürstenwalderstraße 54.  
**Lebus**, Otto, Arbeiter, Cüstrinerstr. 15b.  
 — Julius, Fischhändler, Nichtstr. 40.  
 — Julius, Fischwarenhändler, Nichtstr. 29.  
 — Friedr., Hutmacher, Rosenstr. 13.  
 — Gottlieb, Invalide, Sandstr. 4.  
**Lebe**, Witwe, Tuchmacherstr. 40.  
**Leber**, Karl, Postschaffner, Lehmgasse 2.  
 — Herm., Töpfermstr., Halbestadt 2.  
 — Otto, Töpfer, gr. Müllroserstr. 40.  
**Leese**, Wilh., Gärtnereibesitzer, kl. Müllroserstr. 14.  
 — Marie, Kranzbinderin, kl. Müllroserstr. 14.  
**Leferre**, Auguste, Buchhändlerin, Nichtstr. 31.  
**Legeler**, Paul, Arbeiter, Rosenstr. 72.  
**Legner**, Oskar, Orgelbauer, Park 9.  
**Leh**, Heinr., Arbeiter, Cüstrinerstr. 15a.  
**W. Lehmann**, Kolonial- u. Materialwarenhandlung, Schulstr. 4 5. Inhaber Kaufmann W. Lehmann.  
**Lehmann**, Heinrich, Achsendreher, Luckauerstr. 24.  
 — Adolph, Arbeiter, gr. Oderstr. 3.  
 — Aug., Arbeiter, Rosenstr. 44.  
 — Carl, Arbeiter, Leipzigerstr. 7.  
 — Carl, Arbeiter, kl. Müllroserstr. 2e.  
 — Carl, Arbeiter, Rosenstr. 44.  
 — Christian, Arbeiter, Platz am Schützenhaus 2.  
 — Ernst, Arbeiter, Beeskowerstr. 10.  
 — Ernst, Arbeiter, gr. Scharrnstr. 31.  
 — Ferdinand, Arbeiter, Dammmeistergasse 1.  
 — Ferdinand, Arbeiter, Fürstenwalderstr. 5.  
 — Friedrich, Arbeiter, Berlinerstr. 22.

**Lehmann**, Friedrich, Arbeiter, Bischoffstr. 26.  
 — Friedrich, Arbeiter, Holzhoffstr. 27.  
 — G., Arbeiter, Sonnenburgerstr. 60b.  
 — Gottlieb, Arbeiter, Schulstr. 11.  
 — Gustav, Arbeiter, Sandstr. 12.  
 — Karl, Arbeiter, Cüstrinerstr. 33a.  
 — Karl, Arbeiter, gr. Oderstr. 38.  
 — Karl, Arbeiter, Tschekschnower Oberweg 6b.  
 — Ludw., Arbeiter, Berlinerstr. 38.  
 — Rich., Arbeiter, gr. Oderstr. 8.  
 — Wilh., Arbeiter, Blumenstr. 13a.  
 — Wilh., Arbeiter, Cüstrinerstr. 33a.  
 — Wilh., Arbeiter, Fürstenwalderstr. 40.  
 — Wilh. Arbeiter, Holzhoffstr. 27.  
 — Wilh. Arbeiter, gr. Müllroserstr. 25.  
 — Wilh., Arbeiter, Schützenstr. 14.  
 — Wilh., Arbeiter, Sophienstr. 10.  
 — Wilh., Arbeiter, Wiesenstr. 11.  
 — Emil, Bezirksfeldwebel, Gubenerstr. 30 31.  
 — R., Bierfahrer, Fischerstr. 51a.  
 — Carl, Bier-Großhandlung, Park 14.  
 — Erdmann, Brauer, Tuchmacherstr. 20.  
 — Friedrich, Bremmeister, Collegienstr. 11.  
 — Adolf, Cigarrenarbeiter, Berlinerstr. 38.  
 — Theod., Cigarrenmacher, Wiesenstr. 15.  
 — Paul, Dienstmann, Nichtstr. 60.  
 — Emil, Eigentümer, Görlikerstr. 16b.  
 — Hermann, Eigentümer, Holzhoffstr. 19.  
 — Ludw., Eigentümer, Wiesenstr. 8a.  
 — Joh., Eisenbahnschaffner, Carlstr. 28.  
 — Jul., Eisendreher, Louisenstr. 1.  
 — Ferdinand, Fabrikarbeiter, Berlinerstr. 43 44.  
 — Carl, Fleischerstr., Dresdenerstr. 6.  
 — Carl, Fleischerstr., Nichtstr. 12.  
 — Wilh., Hausmann, Berlinerstr. 17 18.  
 — Aug., Hilfsbremser, gr. Müllroserstr. 25.  
 — Otto, Holzhdlr. Leipzigerstr. 31. Geschäft Lessingstr. 11, ☐= 116.  
 — Robert, Invalide, Croßenerstr. 25e.  
 — Otto, Kaufmann, Jüdenstr. 6.  
 — Rich., Kaufmann, Roßmarkt 14.  
 — Ferdin., Kirchenbeamter, Theaterstr. 9.  
 — Julius, Kolportagebuchhdlr., Leipzigerstr. 33.  
 — Ferdin., Korbmacher, Bergstr. 9.  
 — Friedrich, Kutscher, Zimmerstr. 4.  
 — Reinhold, Kutscher, Croßenerstr. 31.  
 — Aug., Lehrer, Kurzestr. 3.  
 — Paul, Lehrer, Bischoffstr. 19.  
 — Carl, Lohndiener, gr. Oderstr. 31b.  
 — Paul, Lokomotivheizer, gr. Müllroserstr. 56.  
 — Gust., Kanzlist, Anger 7.  
 — Karl, Maurer, Beresinchen 1.  
 — Karl, Maurer, gr. Fruchtstr. 7.  
 — Karl, Maurer, Sandstr. 4a.  
 — Aug., Meier, Ruhnen 14.  
 — Julius, Pantoffelmacher, Peizerstr. 4.  
 — Wilhelm, Polizeiergeant, Leipzigerstr. 19c.  
 — Benjamin, Portier, Bahnhofstr. 8.  
 — August, Postassistent, Berlinerstr. 45.  
 — Paul, Postassistent, Anger 3.

- Lehmann, Carl**, Postschaffner, Anger 3.  
 — Carl, Restaurateur, gr. Oderstr. 56.  
 — Karl, Schleifer, Carlstr. 1.  
 — Paul, Schlosser, Dresdenerstr. 19.  
 — Paul, Schlosser, Jacobistr. 4.  
 — Karl, Schmied, gr. Fruchtstr. 7a.  
 — August, Schneider, Tuchmacherstr. 78.  
 — Gust., Schneidernstr., Holzhofstr. 7.  
 — Ernst, Schuhmachernstr., Holzhofstr. 22.  
 — Friedrich, Schuhmacher, Cottbuserstr. 5.  
 — Heinrich, Schuhmacher, kl. Müllroserstr. 2.  
 — Karl, Schuhmacher, gr. Müllroserstr. 84.  
 — Rudolph, Schuhmachernstr., Nichtstr. 74.  
 — Wilh., Schuhmachernstr., Dresdenerstr. 1.  
 Geschäft Leipzigerstr. 29.  
 — Wilh., Schuhmacher, gr. Oderstr. 34.  
 — Gottl., Schuldiener a. D., Junkerstr. 7.  
 — Carl, Sparkassen-Assistent, Oderdamm 2.  
 — Friedr., Tischler, kl. Müllroserstr. 6a.  
 — Gust., Töpfer, Louisestr. 3.  
 — Karl, Töpfer, Luckauerstr. 11.  
 — Carl, Weichensteller I. Kl. a. D., Carlstr. 8.  
 — Aug., Werkmeister, Ferdinandsstr. 9.  
 — Herrmann, Zimmermann, Carlstr. 2.  
 — Ferd., Zugführer, Tunnelstr. 13.  
 — Anna, Arbeiterin, Leipzigerstr. 2.  
 — Auguste, Arbeiterin, Fischerstr. 101.  
 — Charlotte, Arbeiterin, Mittelstr. 1.  
 — Dorothea, Arbeiterin, Platz am Schützen-  
 haufe 7.  
 — Louise, Arbeiterin, Rosenstr. 51.  
 — Auguste, Aufwarterin, gr. Oderstr. 38.  
 — Ida, Diakonisse, Fürstenwalderstr. 50.  
 — Louise, Frau, Gubenerstr. 22.  
 — Louise, Fräulein, Wilhelmpl. 6 9.  
 — Elise, Emmi, Geschw., Fräul., Anger 19.  
 — Pauline, vw. Justiz-Aktuar, Kofstr. 2.  
 — Pauline, vw. Kantor, Sophienstr. 22.  
 — Hedwig, vw. Lehrer, Fischerstr. 2.  
 — Geschw., Näherinnen, gr. Scharnstr. 61.  
 — Wilhelmine, vw. Plätterin, Bergstr. 1.  
 — Bertha, Schneiderin, Nichtstr. 92.  
 — Emilie, Schneiderin, Nichtstr. 8.  
 — vw. Waschfrau, kl. Scharnstr. 1 2.  
 — Luise, Waschfrau, Fischerstr. 19.  
 — Ottilie, Waschfrau, Tuchmacherstr. 42.  
 — Anna, Witwe, Jakobistr. 4.  
 — Charlotte, Witwe, Schützenstr. 6.  
 — Emma, Witwe, gr. Scharnstr. 13.  
 — Henriette, Witwe, Beresinchen 4.  
 — Karoline, Witwe, Fürstenwalderstr. 40.  
 — Karoline, Witwe, gr. Oderstr. 56.  
 — Karoline, Witwe, Kofmarkt 7.  
 — Marie, Witwe, Fischerstr. 84.  
 — Ottilie, Witwe, Lebnjer Mauerstr. 20.  
 — Wilhelmine, Witwe, Cüstrinerstr. 15b.  
 — Wilhelmine, Witwe, gr. Scharnstr. 28.  
 — Wilhelmine, Witwe, Schützenstr. 16.
- v. Lehmann, Friedrich**, Generalmajor 3. D.,  
 Fürstenwalderstr. 54a.

- F. H. Lehmann Nachf. B. Kallinich**,  
 Galanterie- und Spielwaren-Handlung,  
 Regierungsstr. 19. Inhaber Kaufmann  
 Bernhard Kallinich, Regierungsstr. 2.
- Lehmgrübner**, Schlosser, Luckauerstr. 25.  
 — Adolf, Schlosser, Carlstr. 21d.
- Lehmpfuhl**, Carl, Arbeiter, gr. Scharnstr. 8.  
 — Fried., Arbeiter, gr. Müllroserstr. 3.  
 — Fried., Arbeiter, gr. Scharnstr. 90.
- Lehmpfuhl**, Carl, Arbeiter, kl. Müllroserstr. 6a.
- Lehmpfuhl**, Paul, Arbeiter, Fischerstr. 34.  
 — **gen. Saack**, Gust., Buchbinder, Nichtstr. 63a.
- Emil Lehnick**, Hypotheken-, Grundstücks-  
 u. Inkasso-Geschäft, Judenstr. 6, Wohnung  
 Gursch'sche Straße 1.
- Lehnick**, Carl, Schneider, Nichtstr. 21.
- Lehnig**, Mich., Briefträger, Croßenerstr. 5.  
 — Auguste, Handelsfrau, Promenadengasse 2.
- Lehniger**, Gottlieb, Kastellan a. D., Anger 1.  
 — Oskar, Kaufmann, Forststr. 7.
- Lehnigt**, Helene, sep. Stat.-Assist., Linden 1.
- Lehrerinnen-Seminar** Theaterstr. 11.
- Lehricke**, Wilh., Vorarbeiter, gr. Müllroserstr. 49.
- Leichenhallen**: Fürstenwalderstr. 11 12, Leip-  
 zigerstr. 22, auf dem Dammvorstadtkirch-  
 hofe und auf dem Judenkirchhofe.
- Leider**, Ernst, Arbeiter, Louisestr. 4.  
 — Ab., Schneidernstr., Berlinerstr. 6.  
 — Wilh., Tischler, Sophienstr. 5.
- Leidicke**, Wilh., Arbeiter, gr. Scharnstr. 23.
- Leimberger**, Wilh., Schlosser, gr. Müllroserstr. 23d  
 — Wilh., Schlosser, Nichtstr. 76.
- Leindecker**, Louise, Rentiere, Dresdenerstr. 12.
- Leininger**, Anna, Weißnäherin, Gubenerstr. 4.
- Leinweber**, Karl, Arbeiter, Fischerstr. 18.
- Leipelt**, Wilh., Masseur, Fürstenwalderstr. 54i.  
 — Ernst, Schneider, Berlinerstr. 43 44.
- Leipert**, Anna, Schneiderin, Neuer Markt 1a.
- Leipold**, Emil, Büchsenmacher, Neuer Markt 7a.  
 — Mich., Maler, Tunnelstr. 5.
- Leipoldt**, Otto, Kolporteur, gr. Scharnstr. 32.
- Leipolt**, Witwe, Fischerstr. 23.
- Leisegang**, Karl, Maurer, Holzhofstr. 17.
- Leisering**, Schmiedemstr., Sonnenburgerstr. 51.  
 — Rudolph, Webermeister, Sonnenburgerstr. 50b.  
 — Henriette, Witwe, Sonnenburgerstr. 50b.
- Leißner**, Gottlieb, pens. Eisenbahn-Beamter,  
 Beresinchen 8.  
 — Marie, Kleinkinderschullehrerin, gr. Müll-  
 roserstr. 63.
- Leitloff**, Theod., Arbeiter, Sophienstr. 10d.  
 — Gust., Maler, Breitestr. 4.
- Leitner**, Herm., Tischlernstr., Tuchmacherstr. 24.
- Leitzmann**, Hugo, Restaurant 3. Franziskaner,  
 Judenstr. 14.
- Lemberg**, Ernst, Eigentümer, Weidendamm 3b.  
 — Max, Schlosser, Bergstr. 63.
- Lemke**, Reinh., Maler, Tuchmacherstr. 22.  
 — Fried., Sergeant, Fürstenwalderstr. 34.  
 — Mich., Stellmachernstr., Wilhelmplatz 13.



- Lemke**, Elise, Witwe, Blumenstr. 6.  
— Rosalie, Witwe, Cottbuserstr. 4.
- Lemm**, Ferd., Stat.-Assist. a. D., Peizerstr. 3.
- Lemme**, Karl, Polizei-Registrator, Blumenstr. 16.
- Lempful**, Anna, Witwe, gr. Müllroserstr. 69.
- Lempul**, Reinh., Zimmerm., gr. Müllroserstr. 22.
- Lenert**, Peter, Arbeiter, fl. Müllroserstr. 2d.
- Lenger**, Aug., Arbeiter, Tuchmacherstr. 75.
- Lenhardt**, Phil., Schuhmacher, Carlstr. 27.
- Lenicker**, Gust., Töpfer, Sonnenburgerstr. 58.
- Lening**, Joh., Arbeiter, Croßenerstr. 16.
- Lenz**, Heinr., Arbeiter, fl. Müllroserstr. 2d.  
— Ludw., Schuhmacher, gr. Scharnstr. 36.  
— Auguste, Aufwärterin, Fischerstr. 80.  
— Alma, Witwe, Grüner Weg 14.
- Lenz**, Georg, Arbeiter, Nichtstr. 16.  
— Karl, Arbeiter, Beresinchen 4.  
— Paul, Bureau-Diätar, Schmiedegasse 11.  
— Joh., Schneidernstr., Schmiedegasse 11.  
— Michael, Schuhmacher, Carlstr. 14.  
— Wilh., Stellmacher, Louisenstr. 3.  
— Herm., Tischler, Fischerstr. 39.  
— Auguste, Witwe, fl. Müllroserstr. 26.
- Lenzer**, Charlotte, Witwe, Schmalzstr. 12.
- Lenzinger**, Konrad, Tischler, Blumenstr. 8.
- Leonhard**, Agnes, vw. Rechtsanw. Gubenerstr. 31a.
- Leonhardt**, Otto, Arbeiter, Fischerstr. 92.  
— Gust., Orgelbauer, Kellenspring 6.
- Leopold**, Herm., Maurer, Croßenerstr. 11.  
— Wilh., Schneidernstr., Leb. Mauerstr. 6.  
— Clara, Arbeiterin, gr. Scharnstr. 41.  
— Henriette, Witwe, Leipzigerplatz 2b.
- Leppin**, Adolph, Rentier, Neuer Markt 5.
- L. Lerch**, Seifensiederei, Oderstr. 46. Inhaber Kaufmann Herm. Lerch.
- Lerch**, Paul, Kaufmann, in Firma Eduard Weinedel Nachf., Drogen-, Farbe- und Parfümeriewaren-Handlung, gr. Scharnstr. 84.  
— Louise, Witwe, gr. Oderstr. 46.
- Lerche**, Emil, Heizer, gr. Müllroserstr. 23b.
- Lerschke**, Karl, Lokomotivheizer, Anger 30.  
— August, Rentier, gr. Oderstr. 30.  
— Anna, Witwe, fl. Müllroserstr. 15.
- Leser**, Herm., Steingutdreher, Bergstr. 65.
- Leske**, Carl, Arbeiter, Schützenstr. 8.
- Leskow**, Fritz, Arbeiter, gr. Oderstr. 59.
- Lesselt**, Herrmann, Arbeiter, Berlinerstr. 43/44.
- Lessing**, August, Postsekretär, Fürstenwalderstr. 48g  
— Pauline, Kochfrau, Fürstenwalderstr. 21.
- v. Lessing**, Clara, Fräulein, Linden 24.
- v. Lestock**, Rudolph, Hauptmann, Thilestr. 2.
- Lettow**, August, Generalkommissions-Kanzlist, Anger 15.
- Leuchsenring**, Helene, Lehrerin, Marienstr. 3.
- Leuchtenberger**, Auguste, Ww., Blumenstr. 12.
- Leudolph**, Postinspektor, Gubenerstr. 37.
- Leutloff**, Ernst, Sattler, gr. Müllroserstr. 75.  
— Sophie, Witwe, Waschfrau, Peizerstr. 8.
- Leutsch**, Theodor, Maler, Hofmarkt 2.
- Leutsch**, Ferdinand, Rentier, fl. Scharnstr. 12.  
— Marie, Musiklehrerin, Holzhoffstr. 4.
- v. Levehow**, Carl, Rittergutsbesitzer auf Gr.-Verbisch, Linden 24.
- Louis Levin**, Produktenhandl., Nichtstr. 16.
- Levin**, Adolph, Rentier, Halbestadt 1.
- Mag Levit**, Leinen- u. Weißwarenhandlg., Oberkirchplatz 5. Inhaber Kaufmann Curt Strauß.
- Nachmann Levy**, Handel mit Getreide- und Hülsenfrüchten, Junkerstr. 25.
- Levy**, Jakob, Handelsmann, Tuchmacherstr. 78.  
— Moses, Schuhmacher, Tuchmacherstr. 32.  
— Johanna, verw. Kaufmann, Halbestadt 32.  
— Emilie, Witwe, Breitestr. 33.
- Lewandowski**, Franz, Schuhmacher, Fischerstr. 84.
- Lewerenz**, Eduard, Schuhmachernstr., Nichtstr. 21.
- Lewin**, Martin, Arbeiter, Cüstrinerstr. 31.  
— Heimann, Handelsmann, Nichtstr. 38.  
— Louis, Handelsmann, Nichtstr. 16.
- Lewitzki**, Wilhelm., Arbeiterin, Schützenstr. 25.
- Gebr. Lewy**, Metallwarenfabrik, Croßenerstraße 1. Inhaber Kaufmann Louis Bernhardt, Profur. Rosa Bernhardt.
- Lewy**, Alexander, Dr. med., prakt. Arzt, Brückthorstr. 1.  
— Hermann, Kaufmann, in Firma Julius Wedell, Kurzwaren- u. Schneiderartikelfhdlg., Schmalzstr. 13, Wohnung Schmalzstr. 5.
- Ley**, Max, Weber, Sonnenburgerstr. 51.
- Ley**, Friedrich, Kaufmann, Leipzigerstr. 16c.
- Libcher**, Ernst, Eisenbahn-Telegraphist, gr. Müllroserstr. 12.
- Licht**, Herrmann, Schneider, Hofmarkt 19.
- J. Lichtenberg**, Leinenhandlung und Wäschefabrik, gr. Scharnstr. 58. Inhaber Kaufmann Julius Lichtenberg, ☞ 151.
- Lichtenberg**, Clara, Rentiere, Croßenerstr. 19.  
— Pauline, Witwe, Wilhelmsplatz 6/9.
- Lichtenfeld**, Wilh., Handelsmann, gr. Müllroserstraße 62.
- Lichtenstein**, Hermann, Dr. med., Linden 2, Badeanstalt, Gubenerstr. 34.
- Lickfeld**, Regierungssekretär, Lessingstr. 3.
- Liebchen**, Herrmann, Eisendreher, Taubenstr. 2.  
— Ernst, Rutscher, Cüstrinerstr. 1.  
— Johanna, Witwe, Wiesenstr. 1a.
- Liebe**, Karl, Arbeiter, Carlstr. 13.  
— Paul, Kammereibuchhalter, Leipzigerplatz 1.  
— Bernhardine, Rentiere, Fürstenwalderstr. 1.
- Liebelt**, Julius, Schneidernstr., Tuchmacherstr. 5.
- Liebenau**, Ludwig, Schlosser, Stiftsplatz 5.  
— Gustav, Schmied, fl. Müllroserstr. 17.  
— Marie, Witwe, Croßenerstr. 27b.
- Liebenhagen**, Wilh., Fleischernstr., Dresdenerstraße 15.  
— Wilh., Rentier, Leipzigerplatz 2a.
- Liebenow**, Karl, Arbeiter, Schützenstr. 7.  
— Emma, verw. Rentier, Brückthorstr. 1.
- Liebgén**, Ferdinand, Arbeiter, Ziegelstr. 9.

- Liebhardt**, Hermann, Arbeiter, Sophienstr. 5.  
**Liebholz**, Robert, Arbeiter, gr. Müllroserstr. 61.  
 — Martin, Böttcher, Beresinchen 4.  
**Liebig**, Klara, Witwe, gr. Müllroserstr. 82.  
**Liebmann**, Friederike, Hospitalitin, Rosenstr. 36.  
**Liebold**, Albin, Fleischerstr., Nichtstr. 27.  
**Liebrecht**, Wilh., Reg.- u. Forstrat, Halbestadt 3.  
**Liebreich**, Hugo, Hoboist, Carlstr. 15.  
**Liebscher**, Hermann, Fleischerstr., Sonnen-  
 burgerstr. 1.  
 — August, Rentier, Cüstrinerstr. 15a.  
**Liebschner**, Oskar, Arbeiter, Blumenstr. 11.  
**Liedke**, Rudolf, Schmied, Rosenstr. 81.  
**Liedtke**, Rudolf, Arbeiter, Nichtstr. 28.  
 — Theodor, Generalkommissions = Sekretär,  
 Leipzigerstr. 17a.  
 — Karl, Sattler, Dresdenerstr. 20.  
 — Clara, verw. Kaufmann, gr. Scharnstr. 76/78.  
**Liehr**, Fritz, Buchhalter, gr. Scharnstr. 59.  
 — Ludwig, Kirchhofsaußer, gr. Scharnstr. 59.  
 — Emil, Schuhmacher, Berlinerstr. 48.  
**M. Lienau & Sohn**, Weingroßhandlung,  
 Oderstr. 15, ☐ 15. Inhaber Kaufmann  
 Martin Lienau, Halbestadt 29, ☐ 133.  
**Liepe**, Wilh., Handelsmann, Fischerstr. 18.  
 — Karl, Schuhmacher, Rosenstr. 69.  
**Liermann**, Rud., Packmstr., gr. Müllroserstr. 63e.  
**August Lierisch**, Maschinen-Importgeschäft,  
 Spezialität: Pumpen für jeden Gebrauch,  
 Gummi-fabrikate für technische Zwecke und  
 Leder- und Treibriemen-Handlung, gr.  
 Scharnstr. 87b, ☐ 198.  
**Lierisch**, Emil, Arbeiter, Weidendamm 3.  
 — Ferdinand, Arbeiter, gr. Müllroserstr. 20.  
 — Johann, Arbeiter, Fischerstr. 54.  
 — Otto, Arbeiter, Cüstrinerstr. 33a.  
 — Paul, Arbeiter, Weidendamm 1a.  
 — Rudolf, Arbeiter, Dresdenerstr. 20.  
 — Gustav, Bäckerstr., Carlstr. 21h.  
 — Gustav, Schuhmachermstr., Leipzigerstr. 6.  
 — Ernst, Tischler, Kiebergasse 1.  
 — Ernst, Tischler, Luckauerstr. 2.  
 — Gustav, Zimmermann, Fischerstr. 29.  
 — Auguste, Eigentümerin, Sandstr. 4a.  
 — Wilh., Näherin, Croßenerstr. 11.  
**Lierse**, Ernst, Postschaffner, Nichtstr. 34.  
**Liesfeld**, Gustav, Arbeiter, Bergstr. 28.  
 — Gustav, Arbeiter, Roßmarkt 10.  
 — Otto, Töpfer, Louisenstr. 3.  
 — Anna, Waschfrau, gr. Scharnstr. 7.  
**Liesick**, Wilh., verw. Rentier, Roßmarkt 14.  
**Liesk**, Wilh., Arbeiter, Tischschm. Oberweg 11b.  
**Lieske**, Franz, Korbmachermstr., gr. Oderstr. 11.  
**Liesk**, Caroline, Witwe, Regierungsstr. 22.  
**Liffe**, Schneidermstr., Anger 7.  
**Lillack**, Carl, Photograph, Fürstenwalderstr. 33d.  
**Lima**, Joseph, Dreher, Cüstrinerstr. 22.  
**Limburg**, Otto, Geometer, gr. Oderstr. 3.  
**Linke**, Wilh., Briefträger, Tunnelstr. 10.  
**Linde**, Heinrich, Bahnwärter, Buschmühlenweg 28.
- Linde**, Arnold, Kaufmann, Fürstenwalderstr. 47 g.  
 — Bernh., Schmied, Tunnelstr. 8.  
**Lindecke**, Carl, Tischlerstr., Tuchmacherstr. 15.  
**G. Lindemann**, Möbelhandlung u. Tape-  
 zier-Geschäft, gr. Scharnstr. 39. Inhaber  
 Gustav Lindemann.  
**Lindemann**, Karl, Arbeiter, Carlstr. 13.  
 — Wilh., Arbeiter, Carlstr. 37.  
 — Max, Biergroßhandlung, Junkerstr. 23,  
 ☐ 242. (v. 1. 4. 1900 ab Bahnhofstr. 22.)  
 — Ernst, Eigentümer u. Schankwirt, Weiden-  
 damm 4a.  
 — Robert, Maler, Fischerstr. 34.  
 — Carl, Rentier, Croßenerstr. 26a.  
 — Louis, Riechfeldwebel, Fürstenwalderstr. 34.  
 — Louise, Arbeiterin, gr. Oderstr. 30.  
 — Aug., Eigentümerin, gr. Oderstr. 8.  
 — Bertha, Fräulein, Bischofstr. 23.  
 — L., Rentiere, Fürstenwalderstr. 4.  
 — Wilhelmine, Witwe, Fischerstr. 41.  
 — Wilhelmine, Witwe, Roßmarkt 8a.  
**Lindenau**, Karl, Weißgerber, Ziegelstr. 22.  
**Lindenberg**, Josephine, Fräulein, Brückthorstr. 2.  
**Lindener**, Aug., Arbeiter, Cüstrinerstr. 15.  
 — Louise, Arbeiterin, Nichtstr. 55.  
**Lindner**, Ferd., Bauaufseher, Carlstr. 11.  
 — Oskar, Bureauvorsteher, Fischerstr. 48.  
 — Reinh., Maler, Carlstr. 25.  
 — Paul, Pastor, Bahnhofstr. 25.  
 — Max, Postschaffner, gr. Scharnstr. 67.  
 — Schneider, Roßmarkt 11.  
 — Aug., Schuhmacher, Collegienstr. 10.  
 — Emil, Stellmachermstr., Roßmarkt 15.  
 — Emilie, Frau, Friedrichstr. 8.  
 — Rosa, Fräulein, Bahnhofstr. 25.  
 — Therese, Rentiere, Leipzigerstr. 23f.  
 — Marie, Witwe, Nichtstr. 94/95.  
 — Ottilie, Witwe, Fischerstr. 48.  
**Lingnan**, Johann, Aufseher, Cüstrinerstr. 2.  
**Linke**, Aug., Arbeiter, fl. Müllroserstr. 5.  
 — Aug., Arbeiter, Sonnenburgerstr. 3.  
 — Ferd., Arbeiter, Holzhoffstr. 32.  
 — Friedr., Arbeiter, Luckauerstr. 22.  
 — Heinr., Arbeiter, Weidendamm 4a.  
 — Paul, Arbeiter, Berlinerstr. 45.  
 — Reinh., Bäckerstr., Roßmarkt 25.  
 — Carl, Briefträger, Park 5.  
 — Carl, Gärtner, fl. Müllroserstr. 2f.  
 — Ferd., Zwalide, Mittelstr. 7.  
 — Gust., Zwalide, Bergstr. 57.  
 — Heinr., Kaufmann, Lebuser Mauerstr. 12.  
 — Gottlieb, Kommissionär, Rosenstr. 2.  
 — Wilh., Kutscher, fl. Fruchtstr. 3.  
 — Leop., Lithograph, Dresdenerstr. 4.  
 — Gust., Lokomotivführer, Carlstr. 8.  
 — Karl, Massieur, gr. Scharnstr. 73.  
 — Paul, Pensionär, Leipzigerstr. 36.  
 — Karl, Schaffner, Leipzigerstr. 23b.  
 — Herm., Schlosser, fl. Fruchtstr. 4.  
 — Karl, Schriftsetzer, gr. Oderstr. 6.

**Vinke**, Karl, Steinseger, Blumenstr. 7 a.  
 — Marie, Arbeiterin, Schmiedegasse 5.  
 — Ernestine, Näherin, Fischerstr. 104.  
 — Witwe, Neuer Markt 16.  
 — Auguste, Witwe, Tuchmacherstr. 27.  
 — Marie, Witwe, Carlstr. 14.

**Vino**, Anna, kl. Müllroserstr. 16.

**Vinow**, Aug., Schuhmacher, Beestowerstr. 3.

**Vinsenbarth**, Bertha, Verwalterin, Nichtstr. 47/48.

**Vrhr. v. Vinstow**, Wilh., Leutnant, Fürstenwalderstr. 34.

**Vipke**, Adolf, Barbier u. Friseur, Marienstr. 1.

**Vippmann**, Paul, Telegraph.-Assist., Friedrichstraße 1.

**Vischef**, Johann, Mälzer, Linden 2.

**Vist**, Karl, Arbeiter, Tunnelstr. 1.  
 — Berth., Postschaffner, Rosenstr. 46.  
 — Heinr., Schäfer, Crossenerstr. 31.

**v. Vist**, Max, Leutnant, Kofstr. 8.

**Vizowski**, Jul., Former, gr. Fruchtstr. 8 a.

**Vitsche**, Gust., Direktor, Leipzigerstr. 38.

**Vitten**, Joseph, Kaufmann, in Firma Central-Bazar Joseph Vitten, Schmalzstr. 15/16.

**Vittmann**, Herm., Bohrmstr., Fischerstr. 22.  
 — Aug., Tischlermstr., Tuchmacherstr. 20.

**Vöbbecke**, Wilh., Ackerbürger, Neuer Markt 4.

**Vöber**, Moritz, Schuhmachermstr., Dresdenerstraße 3.

**Vobert**, Paul, Arbeiter, Rosenstr. 57.  
 — Robert, Böttcher, Bergstr. 18.  
 — Theod., Töpfer, Fischerstr. 45.

**Vöchel**, Karl, Maurer, Schützenstr. 23.

**Vöchelt**, Herm., Dachdeckermstr., Crossenerstr. 3.  
 — Pauline, Arbeiterin, gr. Oderstr. 59.  
 — Marie, Witwe, Sophienstr. 7.  
 — Mathilde, Witwe, Wiesenstr. 1.  
 — Pauline, Witwe, gr. Oderstr. 59.

**Vöchert**, Emil, Schuhmachermstr., Thilestr. 3.

**Vöcke**, Heinr., Arbeiter, gr. Müllroserstr. 75.

**Vockner**, Bertha, Witwe, kl. Müllroserstr. 2 b.

**Vöde**, Rudolph, Zimmermann, Carlstr. 13.

**Voff**, Carl, Dachdecker, gr. Müllroserstr. 14.

**Vöffler**, Karl, Arbeiter, Carlstr. 24.  
 — W., Arbeiter, kl. Müllroserstr. 2 f.  
 — Wilh., Arbeiter, Carlstr. 27.  
 — Wilh., Arbeiter, kl. Müllroserstr. 2 c.  
 — Wilh., Bierfahrer, Cüstrinerstr. 33 d.  
 — Carl, Theatermaler, Hanewald 3.

**Voge**, Robert, Arbeiter, gr. Fruchtstr. 7 a.  
 — Herm., Tischler, Bergstr. 62.

**Voge zum aufrichtigen Herzen**, Vogenstr. 5.

**Vogens**, Karl, Arbeiter, Peigerstr. 10.

**Vohde**, Jda, Witwe, Ziegelstr. 35.

**Vöhde**, Aug., Mil.-Anwärter, Junkerstr. 24.  
 — Wilh., Weichensteller, gr. Müllroserstr. 78.  
 — Karoline, Witwe, gr. Müllroserstr. 77.

**Vohsinf**, Anna, Arbeiterin, Tuchmacherstr. 31.

**Vöhmman**, Emilie, Witwe, Carlstr. 32.

**Vohmann**, Rich., Feldw., Fürstenwalderstr. 34.

**Vohoff**, Herm., Rektor, Forststr. 6.

**Zohrber**, Wilh., Bildhauer, Nichtstraße 91,  
 Werkstatt Nichtstr. 16.

**Zohse**, Paul, Lederzuschneider, Bergstr. 65.

**Zokalanzeiger**, siehe Frankf. Lokalanzeiger.

**Zonius**, Therese, Witwe, Wilhelmöpl. 24.

**Zooek**, Gust., Bremser, Cottbusserstr. 6.

**Zoosch**, Ernestine, Blätterin, Cottbusserstr. 7.

**Zoose**, Jul., Arbeiter, Carlstr. 24.  
 — Jul., Instrumentenmach., gr. Müllroserstr. 34.  
 — Aug., Witwe, Beresinchen 1.

**Zook**, Louise, Arbeiterin, Kofmarkt 25.

**Zooke**, Gottl., Arbeiter, Tschekschnower Oberweg 15 a.  
 — Gust., Arbeiter, Tschekschn. Oberweg 15 a.  
 — Wilh., Milchfahrer, Görlitzerstr. 22.  
 — Friedr., Schlosser, kl. Müllroserstr. 23.  
 — Paul, Tischler, Breitestr. 10.

**Zöpert**, Wilh., Wiesenstr. 1 a.  
 — Franz, Arbeiter, Louisenstr. 3.

**Zordain**, Max, Maurermstr., Zimmerstr. 2.

**Zorenz**, Herm., Arbeiter, Schützenstr. 8.  
 — Wilh., Arbeiter, Wiesenstr. 1.  
 — Otto, Handelsmann, Rosenstr. 93.  
 — Carl, Invalide, Bergstr. 4.  
 — Ad., Kaufmann, Cüstrinerstr. 12.  
 — Carl, Lohndiener, Regierungsstr. 16.  
 — Otto, Magistratsbote, Anger 5.  
 — Otto, Rentier, Görlitzerstr. 13.  
 — Wilh., Schuhmachermstr., Sub. Mauerstr. 8.  
 — Alb., Tischlermstr., Holzmarkt 4.  
 — Herm., Werkmstr., Bergstr. 54 a.  
 — Louise, Witwe, Subenerstr. 1.

**Zorke**, Herm., Maurer, gr. Müllroserstr. 48.  
 — Rob., Schneidermstr., Taubenstr. 2.

**Zörke**, Paul, Bäckerstr., Fürstenwalderstr. 58.  
 — Aug., Restaur., Restaurant Bergschlößchen,  
 Tschekschnower Oberweg 4 a.

**Zoerky**, Emil, Schuhmachermstr., Leipzigerplatz 1 a.

**Zormes**, Friedr., Bureau-Vorst., Sophienstr. 10 f.

**Zosanski**, Wilh., Bremser, Dresdenerstr. 20.  
 — Wilh., Schneidermstr., Schmalzstr. 4.

**Zosanski**, Wilh., Arbeiter, Fürstenwalderstr. 44.  
 — Wilh., Kirchhofswärter, Leipzigerstr. 22.  
 — Emilie, Kinderfrau, kl. Scharrnstr. 16.  
 — Marie, Witwe, Leipzigerstr. 34 a.

**Zöschgold**, Abrah., Schneidermstr., Nichtstr. 56.

**Zöschhorn**, Ed., Cigarrenfabrik., Kofmarkt 27.  
 — Amalie, Fräul., Wilhelmöpl. 6 9.  
 — Mathilde, Näherin, Wiesenstr. 14.

**Zöschke**, Carl, Arbeiter, Halbestadt 12.  
 — Franz, Arbeiter, Sonnenburgerstr. 43.  
 — Wilh., Arbeiter, Weidendam 4 b.  
 — Ad., Cigarrenmacher, Fürstenwalderstr. 49.  
 — Friedr., Cigarrenmacher, gr. Fruchtstr. 6 b.  
 — Heinr., Fuhrmann, Sonnenburgerstr. 36.  
 — Wilh., Invalide, kl. Müllroserstr. 23.  
 — Heinrich, Maler, gr. Müllroserstr. 13.  
 — Rich., Schlosser, Tunnelstr. 11.  
 — Otto, Schneidermstr., kl. Scharrnstr. 17.

- Vöschke**, Ed., Schuhmacher, Breitestr. 25.  
 — Ferd., Zimmermann, Wasserstr. 2a.  
 — Heinr., Zimmermann, Hofmarkt 8a.
- Vöschmann**, Aug., Arbeiterin, Schmiedeg. 7a.
- Vofensky**, Carl, Arbeiter, Berlinerstr. 15.  
 — Friedr., Arbeiter, Berlinerstr. 23.  
 — Herm., Arbeiter, Cüßtrinerstr. 33c.  
 — Paul, Arbeiter, gr. Müllroserstr. 11 11a.  
 — Ernst, Eigentümer, Neuer Markt 5d.  
 — Otto, Eigentümer, Bergstr. 67.  
 — Otto, Eigentümer, Neuer Markt 5b.  
 — Ed., Heizer, Badergasse 3.  
 — Aug., Maurerpolier, gr. Müllroserstr. 19.  
 — Heinr., Werkführer, Berlinerstr. 17 18.  
 — Anna, Näherin, Nichtstr. 20.  
 — Dorothea, Witwe, Neuer Markt 6.
- Voeser**, Ottomar, Rechtsanwalt. ☞ 223.  
 Wilhelmplatz 20.
- Vofinski**, Paul, Arbeiter, Sonnenburgerstr. 28.
- Voffe**, Ernst, Arbeiter, gr. Müllroserstr. 31.
- Voffin**, Rich., Laternenwärter, Spornmachersg. 18.
- Voffow**, Gust., Schuhfabrikant, Fischerstr. 16.
- Vott**, Herm., Schmied, Leipzigerstr. 21c.
- Votthammer**, Louise, Arbeiterin, Rosenstr. 18.
- W. Löwe**, Cigarrenfabrik, Leipzigerstr. 16b.  
 Inhaber Kaufmann Wilhelm Löwe.
- Löwe**, Carl, Arbeiter, Görligerstr. 19.  
 — Emil, Postschaffner, gr. Müllroserstr. 66.  
 — Herm., Schneider, Breitestr. 9.  
 — Marie, verw. Gendarm, Leopoldstr. 6.
- Löwenapothek**, siehe Königl. privil. Löwenapothek.
- Löwenberg**, Aug., Arbeiter, Chausseestr. 9b.  
 — Minna, verw. Doktor, Tuchmacherstr. 53.
- Loewenstein**, Carl, Justizrat, Rechtsanwalt und Notar, gr. Oderstr. 52. ☞ 219.  
 — Ida, verw. Kaufmann, in Firma Louis Grand, Kesterhandlung, Schmalzstraße 14.  
 Wohnung Nichtstr. 44.
- Löwenstein**, Dr. med., Halbestadt 35. ☞ 216.  
 — Rosalie, Witwe, Nichtstr. 34.
- Löwenthal**, Paul, Kaufmann, Junkerstr. 24,  
 Geschäft gr. Scharnstr. 64.
- Löwn**, Meyer, Postverwalter a. D., Bergstr. 67.
- Lua**, Wilh. Lehrer u. Kantor, Leipzigerstr. 24a.
- Lubahn**, Jul., Seifenfabrik., Tuchmacherstr. 71.
- Lubarsch**, Sam., Dr., Sanitätsrat, Anger 16.
- Lube**, Wilh., Stat.-Assistent, Tunnelstr. 13.
- H. Lüben**, Baumschule, u. Gärtnerei, Bergstraße 51, ☞ 192. Inhaber Stadtältester u. Gärtnereibes. Herm. Lüben.
- Lüben**, Georg, Büchsenmacher, kl. Fruchtstr. 4.  
 — Auguste, Arbeiterin, Mittelstr. 3.  
 — Alwine, Rentiere, Anger 10.  
 — Anna, Tabakarbeiterin, Leopoldstr. 7.  
 — Bertha, Witwe, Leopoldstr. 4.
- Lubisch**, Karl, Kriegsinvalide, Bergstr. 5a.
- Lubitz**, Karl, Arbeiter, Rosenstr. 28.
- Lübke**, Emil, Vicefeldwebel, Fischerstr. 104.
- Lubosch**, Auguste, Waisemutter, Park 6 7.
- Lubusch**, Wilh., Arbeiter, kl. Müllroserstr. 1.
- Lucas**, Carl, Arbeiter, Nichtstr. 104.  
 — Herm., Dachdeckermstr., Gubenerstr. 1.  
 — Witwe, Sonnenburgerstr. 10.
- Lucht**, Ludw., Kanzleirat, Linden 9.  
 — Alb. Ober-Postassistent, Junkerstr. 16.
- Luck**, Friederike, Witwe, Cottbuserstr. 9.
- Lück**, Gust., Schneidermstr., Breitestr. 26.  
 — Auguste, Schälfräulein, Crossemerstr. 3.
- Adolph Luckan**, Kolonial-, Materialwarenhandlung u. Destillation, Leipzigerstr. 4 u. 6,  
 Inhaber Kaufmann Gustav Luckan, Leipzigerstr. 6.
- Lucke**, Karl, Schneider, Rosenstr. 69.  
 — Karl, Schneidermstr., Sophienstr. 10f.  
 — Witwe, Berlinerstr. 23.
- Lücke**, Carl, Rechnungsrat, Anger 21 22.  
 — Pauline, Witwe, Jakobstr. 6.
- Luckenwald**, Rich., Arbeiter, kl. Scharnstr. 22.
- Luckwald**, Marie, vw. Appellationsgerichtsrat, Wilhelmplatz 16.
- Lude**, Wilh., Beamter der apostol. Gemeinde, Tunnelstr. 7.
- Lüder**, Theod., Arbeiter, Cottbuserstr. 4.
- Lüderitz**, Walter, Kaufmann, Crossemerstr. 5.,  
 Fabrik Halbestadt 13.
- Lüders**, Karl, Bürstenmacher, Lessingstr. 12.
- Lüdicke**, Marie, Fräulein, Stiftsplatz 2.
- Oskar Ludwig**, Garderoben-Geschäft, Junkerstr. 25, ☞ 185. Prokurist Kaufmann Gustav Köhler.
- Ludwig**, Arbeiter, Berlinerstr. 23.  
 — Rob., Instrumentenmacher, Berlinerstr. 38.  
 — Carl, Kleidermacher, Steingasse 1.  
 — Phil., Oberlehrer, Buschmühlenweg 8.  
 — Paul, Schneider, Lebuser Mauerstr. 5.  
 — Rud., Schneidermstr., gr. Oderstr. 11.  
 — Joh., Schuhmacher, Leipzigerstr. 35.  
 — Pauline, Rentiere, Görligerstr. 22.
- Lust**, Emil, Arbeiter, Tunnelstr. 5.  
 — Karl, Eijenhobler u. Eigentümer, Ziegelstr. 11.  
 — Fr., Laternenwärter, Nichtstr. 35.
- Lust & Rosenow**, Trikotagen-, Woll- u. Wäsche-Geschäft, Nichtstr. 43. Inhaber Kaufmann Max Lust. Prokuristin Frau Martha Lust.
- Lühdorff**, Walt., Gewerberat, Anger 28 29.
- Lufas**, Wilh., Schmied, gr. Müllroserstr. 11 11a.  
 — Amalie, Händlerin, gr. Oderstr. 36.  
 — Emma, verw. Zahlmeister, Leipzigerplatz 2
- Lufaschewitz**, Martin, Bremser, gr. Müllroserstr. 17.
- v. Lufomski**, Julian, Baurat, Hohenzollernstr. 6.
- Luley**, Fritz, Schuhmachermstr., Forststr. 1.
- Lurke**, Karoline, Witwe, Berlinerstr. 23.
- Lurz**, Gustav, Dampf-Bettfedern-Reinigungsanstalt, Marktplatz 9, Geschäftslokal Junkerstraße 21.
- Luschnat**, Daniel, Arbeiter, Bergstr. 17.
- Lustig**, Marie, Arbeiterin, gr. Müllroserstr. 47.

- Zuther**, Wilhelm, Arbeiter, gr. Müllroserstr. 82.  
 — Carl, Hilfsbremser, Tschekyschn. Oberweg 10.  
 — Ernst, Steingutdreher, Fischerstr. 37.  
 — Henriette, Witwe, Tschekyschn. Oberweg 10.  
**Zutter**, Martin, Leutnant, Roßstr. 8.  
**Züttich**, Rich., Schlosser, Görligerstr. 3.  
 — Pauline, verw. Schlenjennstr., gr. Oderstr. 37.  
**Zug**, Lina, Fräulein, Halbestadt 17.  
**Zuge**, M., Betr.=Ingenieur, Anger 14.  
**Adolph Zühow**, Königl. Lottereeinnehmer, Kolonial- u. Materialwaren-Handlung en gros, Landesprodukten-Handlung u. Expeditionsgeschäft, Breitestr. 31, ☐= 200.  
**Zug**, Joseph, Kantor a. D., Junferstr. 9.  
**Zugenburg**, Mich., Steingutdreh., Chausseestr. 9b.  
**Freiherr v. Zyncker**, R., Leutnant, Fürstenwalderstr. 4.

## M.

- Maasch**, Franz, Schuhm., Rosenstr. 80.  
**Maasch**, Peter, Invalide, Beeskowerstr. 2.  
 — Bernh., Ober-Post=Sekr., Sophienstr. 10f.  
**v. Mach**, Friedr., Leutnant, Roßmarkt 1.  
**Machatzky**, Carl, Arbeiter, Theaterstr. 1.  
**Machlet**, Karl, Eisenbahn=Stations=Assistent, Görligerstr. 13.  
**Machnick**, Albert, Schuhmacher, Cottbusserstr. 1.  
**Machnow**, Ernestine, Cüstrinerstr. 18.  
**Machol**, Paul, Schmied, Rosenstr. 4.  
**Macht**, Aug., Postbote, Rosenstr. 7.  
**Maciejewski**, Stefan, Arbeiter, Schützenstr. 16.  
**Mack**, Theophila, Witwe, Halbestadt 17.  
**Macke**, Herm., Tischlermstr., Jüdenstr. 4/5.  
**Mädel**, Aug., Viktualienhändlerin, Rosenstr. 37.  
**Mader**, Ernst, Arbeiter, Cüstrinerstr. 24.  
**Mäder**, Aug., Brauereibesitzer, Leopoldstr. 5a.  
**Madke**, Wilh., Arbeiter, gr. Scharnstr. 13.  
**W. Magdeburg**, Restauration, Tuchmacherstraße 41. Inhaber Restaurateur Wilhelm Magdeburg.  
**Magdeburg**, Wilh., Kaufmann, Tuchmacherstraße 41, und Rich. Magdeburg, Kaufmann, gr. Scharnstr. 47, beide Inhaber der Firmen H. C. Baswik, Expeditions-, Kommissions- u. Agentur-Geschäft, Jüdenstraße 14, und R. W. Schulze, Expeditions-geschäft u. Kohlenhandlung, gr. Scharnstr. 47.  
**Magister**, Friedr., Schneiderstr., gr. Oderstr. 57.  
**Magistrat**, Rathaus, Marktplatz 11, ☐= 5.  
 — Forstabteilung, Bischofstr. 20, ☐= 257.  
**Magistrats-Sitzungs-saal** im kleinen Rathaus, Zimmer 20.  
**Magnus**, Wilh., gepr. Lokomotivheiz., Luckauerstraße 25.  
 — Susanne, verw. Pastor, Ferdinandsstr. 9.  
 — Marie, Witwe, Anger 8.  
**Mahler**, Otto, Maler, Fischerstr. 73.

- Mahling**, Pauline, Witwe, Sophienstr. 21.  
**Mählig**, Antonie, Witwe, Mittelstr. 9.  
**Mahn**, Helene, Witwe, Richtstr. 47/48.  
**Mahnkopf**, Math., Fräulein, Roßstraße 3.  
**Mai**, Joh., Handelsmann, Rosenstr. 57.  
 — Aug., Maurer, Schützenstr. 7.  
**Maier**, Karl, Arbeiter, Weidendam 4b.  
 — Wilh., Arbeiter, fl. Müllroserstr. 16.  
 — Reinh., Cigarrenmacher, Tuchmacherstr. 43.  
 — Valentin, Maler, Bergstr. 63.  
 — Ernst, Schlosser, Roßmarkt 4.  
 — Joseph, Schlossermstr., Tuchmacherstr. 42.  
 — Adolf, Schuhmacher, gr. Scharnstr. 28.  
 — Witwe, Arbeiterin, Tunnelstr. 10.  
**Majewski**, Alwine, Witwe, Bahnhofstr. 15.  
**Paul Maire**, Schuhfabrik, Dresdenerstr. 5, Wohnung Carlstr. 27.  
**Maire**, Otto, Arbeiter, gr. Müllroserstr. 46a.  
 — Eugen, Kaufmann, Carlstr. 27.  
 — Herm., gepr. Lokomotivh., gr. Müllroserstr. 35.  
 — Rob., Rentier, Lindenstr. 17.  
 — Joh., Schuhmachermstr., gr. Schaarnstr. 31.  
 — Aug., Rentiere, Creffenerstr. 1a.  
**Malarek**, Joh., Arbeiter, Halbestadt 19.  
**Malcher**, Joseph, Formermstr., Schmalzstr. 10.  
**Malchor**, Leop., Telegr.=Beamter, Fischerstr. 93.  
**Malchow**, Aug., Arbeiter, Rosenstr. 34.  
**Malcomek**, Heimr., Stadtbaurat, Creffenerstraße 13.  
**Malengrio**, Emil, Arbeiter, Fischerstr. 21.  
 — Joh., Arbeiter, Leipzigerstr. 23.  
 — Rud., Hutmacher, Halbestadt 19.  
**Malewski**, Michael, Töpfermstr., Spornmacher-gasse 4.  
**Malinowsky**, Schuhmacher, Tuchmacherstr. 36.  
**Malitz**, Emilie, Witwe, Carlstr. 30.  
**v. Malkahn**, Clara, Freim., Wilhelmshpl. 20.  
 — Antonie, Rentiere, Linden 5.  
**Maluzek**, Stanisl., Schuhm., Tuchmacherstr. 11.  
**Malz**, Wilh., verw. Arbeiterin, Sandstr. 4a.  
**Mamke**, Luise, Handarb., Fürstenwalderstr. 36.  
**Mandt**, Aug., Barbier, fl. Scharnstr. 16.  
**Mandtko**, Karl, Bierfahr., Fürstenwalderstr. 47a.  
 — Ferd., Bierverleger, gr. Scharnstr. 36, Geschäft gr. Scharnstr. 31.  
**Manegenhof** Oderstr. 28, ehemalige städtische Reitbahn, jetzt Feuerwehr = Hauptwache, ☐= 174.  
**Mangelow**, Th., Kanzlei=Diätar, Carlstr. 21g.  
 — Paul, Schuhmachermstr., gr. Scharnstr. 12.  
**Mann**, Gottl., Hauptlehrer a. D., Bergstr. 52c.  
 — Friedrich, Kämmererkassen = Overbuchhalter, Gursch'sche Str. 3.  
 — Ernst, Maler, Tuchmacherstr. 27.  
 — Dr., Oskar, Professor, Theaterstr. 3.  
 — Wilh., Schuhm., Beresinchen 1.  
 — Karl, Sergeant, Roßmarkt 2.  
 — Charl., Arbeiterin, Ziegelstr. 25.  
 — Joh., Aufwärterin, Fischerstr. 56.  
 — Martha, Lehrerin, Theaterstr. 3.

**Mann**, Emilie, Rentiere, Nichtstr. 4 5.  
 — Franziska, Rentiere, Berlinerstr. 50.  
**Männich**, Marie, Witwe, Tunnelstr. 5.  
**Mauscheck**, Leo, Schuhmacher, Rosenstr. 74.  
**Mansfeld**, Joh., Rentiere, Sophienstr. 2a.  
**Manthey**, Joh., Arbeiter, Tuchmacherstr. 6.  
**Mantz**, Marie, Fräulein, gr. Scharnstr. 5.  
 — Louise, Witwe, Ziegelstr. 21.  
 — Marie, Witwe, Schulstr. 8.  
**Mantz & Gerstenberger**, Möbelfabrik,  
 Schulstr. 8. Inhaber Witwe Marie Mantz  
 und Kaufmann Moriz Gerstenberger.  
**Manze**, Wilh., Eigentümer, Sonnenburgstr. 59.  
**Marascheck**, Marie, Fräulein, Gubenerstr. 28.  
**Maraszek**, Johannes, Sattler, Cottbusserstr. 9.  
**Marbach**, Karl, Hilfsweichensteller, Berieschenstr. 8.  
**Marcel**, Emilie, Fräulein, Rentiere, Gubener-  
 straße 30 31.  
 — Frieda, Fräulein, Rentiere, Gubenerstr. 30 31.  
**Marcks**, Bertha, Witwe, fl. Fruchtstr. 1.  
**Marcus**, Sigism., Kaufmann, Tuchmacherstr. 38.  
 — Samuel, Rentier, Stiftsplatz 10.  
**Marcuse**, Johanna, Rentiere, Jakobistr. 4.  
**Marderwald**, Albertine, Witwe, Fischerstr. 9.  
**Marggraf**, Aug., Arbeiter, Hanewald 3.  
 — Ernst, Arbeiter, Leipzigerstr. 12.  
 — Karl, Arbeiter, Rosenstr. 3.  
 — Gottlieb, Bierverleger, Spornmachersgasse 12.  
 — Aug., Bremser, Carlstr. 28.  
 — Moriz, Schuhmacher, fl. Müllroserstr. 2e.  
**Marggraff**, August, Arbeiter, Hanewald 12.  
**Mariensfeld**, Rob., Vorarbeiter, Halbestadt 5.  
**Mariensstift**, katholisches Erziehungs-Institut,  
 Marienstr. 3.  
**Mark Brandenburg**, Hotel. Inhaber Fritz  
 Stanke, Bahnhofstr. 11, ☎ 119.  
**Marke**, Aug., Fabrikbesitzer, Bahnhofstr. 4.  
**Markgraf**, Wilh., Arbeiter, Fischerstr. 101.  
**Märkisch**, Friedr., Arbeiter, Rosenstr. 25.  
 — Karl, Zimmermann, gr. Müllroserstr. 66.  
**Märkische Kerzenfabrik Heilborn  
 & Co.**, gr. Müllroserstr. 53, ☎ 173. Inh.  
 Kaufmann Leopold Heilborn u. Dr. phil.  
 Felix Nathanson.  
**Märkischer Verein zur Prüfung und  
 Ueberwachung von Dampfkesseln**,  
 Bahnhofstr. 5a, ☎ 44.  
**Märkisches Brauhaus J. Sohr**,  
 Brauerei und Mälzerei, Fischerstr. 8. In-  
 haber Brauereibesitzer Julius Sohr.  
**Marcks**, Karl, Schleifer, Görlitzerstr. 21.  
 — Wilh., Schneidernstr., Nichtstr. 77.  
 — Gustav, Schornsteinfegermstr., Croßenerstr. 3.  
**Marckschell**, Wilh., Handschuhmachernstr.,  
 fl. Scharnstr. 10.  
**D. Markus**, Holzhandlung, Leipzigerstr. 1d,  
 Lagerplatz Thilestr. 13, ☎ 142. Inhaber  
 David Markus, Linden 20.  
**Marofke**, Karl, Bäckerstr., Roßmarkt 8.  
**Marof**, Auguste, Witwe, Berlinerstr. 23.

**Marosty**, Bertha, Witwe, Nichtstr. 85.  
**Marquard**, J., Hauptlehrer, Schmalzstr. 9.  
**Marquardt**, Albert, Lackierer, Carlstr. 26.  
 — Carl, Lokomotivführer a. D., Fischer-  
 straße 72.  
 — Aug., Schneidernstr., Tuchmacherstr. 6.  
 — Ernestine, verw. Briefträger, gr. Scharnstr. 32.  
**Marisch**, Friedr., Maurer, Tschekschn. Oberw. 15b.  
 — Otto, Dr., Oberstabsarzt I. Kl., Zimmerstr. 2.  
 — Herm., Sergeant u. Regimentschneidernstr.,  
 Fürstenwalderstr. 34.  
 — Marie, Arbeiterin, fl. Müllroserstr. 24.  
**Marschanf**, Marie, Eigentümerin, Louisenstr. 10.  
**Maerschens**, Henriette, Witwe, gr. Oderstr. 33.  
**Marschhausen**, Paul, Kontrolleur, Anger 1.  
 — Oskar, Lokomotivführer, Leipzigerstr. 32.  
 — Adolf, Rentier, Bahnhofstr. 25.  
**Marschner**, Rich., Arbeiter, Linden 12.  
 — Adolf, Karussellbesitzer, Berlinerstr. 27.  
 — Aug., Schuhmachernstr., Luckauerstr. 10.  
 — Marie, Tapissierhandlung, Nichtstr. 74.  
 — Wilhelmine, Witwe, Görlitzerstr. 20.  
**Marten**, Emma, Witwe, Croßenerstr. 5.  
**J. Martens**, Maschinenbauanstalt, Leipziger-  
 straße 18a, ☎ 129. Inhaber Johannes  
 Martens, Leipzigerstr. 18b.  
**Martens**, Friedr., Dr. phil., Lehrer, Linden 21.  
**Marth**, Minna, Witwe, fl. Müllroserstr. 20.  
**Ottilie Martin**, Posamentier- u. Woll-  
 warengeschäft, Nichtstr. 89. Inhaber Frau  
 Kaufmann Ernestine Schönberg.  
**Martin**, Emanuel, Handschuhmachernstr., Re-  
 gierungsstr. 1.  
 — Christian, Invalide, Halbestadt 35.  
 — Albert, Kassierer, Regierungsstr. 5.  
 — Christian, Tischler, Nichtstr. 94 95.  
 — Julius, Vogelhändler, Nichtstr. 53.  
 — Marie, Kindergärtnerin, Görlitzerstr. 22.  
**Märtling**, Gottlieb, Maurer, Lichtenbergerstr. 4.  
**Martini**, Maxim., Eisenbahn-Sekretär a. D.,  
 Leipzigerstr. 24a.  
**Martinus**, Paul, Regierungsrat, Halbestadt 17.  
**Martiny**, Louise, Rentiere, Gubenerstr. 37.  
 — Marie, Rentiere, Gubenerstr. 37.  
**v. d. Marwitz**, Regierungsrat, Bahnhofstr. 14.  
**Marx**, Ernst, Eisendreher, Tschekschn. Oberweg 9a.  
 — Georg, Kaufmann, gr. Oderstr. 1.  
 — Wilh., Schaffner, gr. Müllroserstr. 33.  
 — Friedr., Tapezierer, Leopoldstr. 4.  
 — Reinhold, Tapezierernstr., Nichtstr. 52.  
 — Emilie, Witwe, Thilestr. 2.  
**März**, Max, Kaufmann, Fischerstr. 52.  
**Marzahn**, Carl, Zimmermstr., Fischerstr. 85 86.  
**Masch**, Wilh., Rentant, Sophienstr. 2a.  
**Masche**, Heinr., Arbeiter, Rosenstr. 5.  
**Maschte**, Carl, Lohndiener, Anger 26.  
 — David, Maurer, Gelbe Presse 3.  
**Maß**, Auguste, Aufwärterin, gr. Scharnstr. 29.  
**Maffilge**, Paul, Klempner, Thilestr. 8.  
 — Gustav, Schmied, gr. Müllroserstr. 77.

**Massilge**, Wilh., Schmied, Leipzigerstr. 34a.  
 — Dorothea, Witwe, Peizerstr. 4.  
**v. Massow**, Anton, General d. Inf. 3. D.,  
 Excellenz, Buschmühlenweg 3.  
**Leopold Massute**, vorm. G. Krefner,  
 Hof-Buch- und Musikalienhandlung, Jüden-  
 straße 14, Wohnung Wilhelmsplatz 23.  
**L. Massute's Buchhandlung, Fritz**  
**Kurze**, Wilhelmsplatz 2. Inhaber Buch-  
 händler Fritz Kurze, Wohnung Gursch'sche  
 Straße 4.  
**Matern**, Heinr., Cigarrenmacher, gr. Müll-  
 roserstr. 23a.  
 — Heinr., Pächter, Wiesenstr. 10a.  
 — Wilh., Schlosser, Carlstr. 1.  
**Materne**, Aug., Arbeiter, Lessingstr. 2.  
 — Marie, Arbeiterin, Mittelstr. 1.  
 — Auguste, Witwe, gr. Müllroserstr. 16.  
**Matescheck**, Joseph, Schuhmachmstr., Nichtstr. 25.  
**Maethe**, Julius, Backmstr., Görlitzerstr. 14.  
**Mathes**, Auguste, Eigentümerin, Jakobistr. 3.  
**Mathese**, Bernhard, Landmesser, Bahnhofstr. 21.  
**Mathesky**, Auguste, Arbeiterin, Wiesenstr. 5.  
**Mathens**, Pauline, Witwe, Berlinerstr. 48.  
**Mathias**, Auguste, Wäscherin, gr. Müllroser-  
 straße 11 1/a.  
**Mathis**, Landgerichts-Präsident, Logenstr. 6.  
**Mathiske**, Fritz, Arbeiter, Rosenstr. 88.  
 — Herrn. Bureau-Assist., Fürstenwalderstr. 49.  
**Mätke**, August, Bergbesitzer, Bergstr. 39.  
**Mattsdorf**, Lina, Rentiere, Gursch'sche Str. 3.  
**Mattschens**, Pauline, Ww., Arbeit., Collegienstr. 1.  
**Mattschenz**, Paul, Arbeiter, Tuchmacherstr. 11.  
**Mattschke**, August, Arbeiter, Berlinerstr. 28.  
 — Wilhelm, Kutscher, Rosenstr. 24.  
**Mattschok**, Albert, Arbeiter, Gubenerstr. 3.  
 — Herrn., Gärtner, Leipzigerstr. 19f.  
 — Paul, Polizei-Sekretär, Beeskowerstr. 5.  
**Matte**, Aug., Schuhmachermstr., Tuchmachstr. 27.  
**Mattern**, Reinhold, Kantor u. Lehrer, Oderstr. 30.  
 — Schneider, gr. Scharrnstr. 72.  
 — Paul, Schuhmacher, Buschmühlenweg 15.  
 — Pauline, Ww., Arbeit., Buschmühlenweg 30.  
**Matterne**, Gustav, Arbeiter, kl. Müllroserstr. 3.  
**Matthcek**, Antonie, Witwe, Tuchmacherstr. 31.  
**Matthees**, Wilhelm, Arbeiter, Schulstr. 12.  
**Mattheus**, Emil, Arbeiter, Cüstrinerstr. 15a.  
**Matthiac**, Rudolf, Ingenieur, Croffenerstr. 3.  
**Matthias**, Kgl. Bergrat, Gubenerstr. 15.  
**Matthies**, Richard, Arbeiter, Schulstr. 9.  
 — Friedrich, Bremser, gr. Müllroserstr. 23b.  
 — Gustav, Müller, Berlinerstr. 42.  
 — Karl, Schlosser, Berlinerstr. 41.  
 — Conrad, Schmied, gr. Müllroserstr. 16.  
**Matthiesen**, Ernst, Reg.-Mat, Halbestadt 6.  
**Mattig**, Ludwig, Arbeiter, Kofstr. 4.  
 — Otto, Buchbinderstr., Berlinerstr. 46.  
**Mattke**, Johann, Postbote, Sophienstr. 10c.  
**Mattner**, Paul, Cigarrenfabrikant, gr. Oderstr. 47.  
 — Gustav, Cigarrenmacher, Junkerstr. 4.

**Mattner**, Wilh., Eigentümer, gr. Müllroserstr. 60.  
 — Ferdinand, Schneidernstr., Fürstwaldstr. 33d.  
 — Eduard, Wagenführer, Oderdamm 1.  
**Matton**, Bernhard, Agent, Fürstenwalderstr. 55.  
**J. G. S. Mattschas Ww. & Sohn**,  
 Steingut-, Thon- und Majolika-Fabrik,  
 Linden 31, ☒ 101. Inhaber Fabrik-  
 besitzer Herm. Mattschas.  
**Mattuschka**, Friedr., Schuhmach., Cüstrinerstr. 44.  
**Matusch**, Johanna, Witwe, Wilhelmspl. 6 9.  
**Matys**, Lorenz, Schneidernstr., Gubenerstr. 5.  
**Matz**, Karl, Arbeiter, Fischerstr. 22.  
 — Hermann, Heizer, Cottbusenerstr. 8.  
 — Richard, Schlosser, Dresdenerstr. 6.  
 — Ferdinand, Schneider, Danneberggasse 1.  
 — Auguste, Ww., Arbeiterin, Dresdenerstr. 6.  
**Mazanek**, Anna, Rentiere, Anger 2.  
**Mazdorf**, Karl, Tischler, Fischerstr. 87.  
**Mazdorff**, Ernst, Fischermstr., Kiebergasse 10,  
 ☒ 157.  
 — Wilh., Fischermstr., Kiebergasse 11, ☒ 170.  
 — Wilh., Kaufmann, Ziegelstr. 30.  
 — Paul, Lehrer em., Berlinerstr. 16.  
 — Emil, Rentier, Junkerstr. 15.  
 — Gustav, Rentier, Ziegelstr. 31.  
 — Friedrich, Zimmermstr., Buschmühlenu. 40.  
 — Babette, Rentiere, Linden 6.  
**Mazen**, Theodor, Hotelier, Bischofstr. 21/22.  
**Mazke**, Rob., Handschuhmachermstr., Oderstr. 17.  
 — Jr., Kaffendiener, Halbestadt 23.  
**Mackow**, Johanna, vw. Leutnant, Linden 10.  
**Maznick**, Wilh., Gärtner, Bergstr. 42.  
**Maq**, Herrmann, Arbeiter, Leopoldstr. 9.  
 — Louise, Witwe, Halbestadt 5.  
**Mauch**, Auguste, Plätterin, Halbestadt 1.  
**Mauckwitz**, Emil, Schuhmachmstr., Sophienstr. 20.  
**Mauff**, Hans, Reg.-Supernum., Zimmerstr. 1.  
 — Theodor, Steuereinnnehmer a. D., Fürsten-  
 walderstr. 48g.  
**Maulbrecht**, Gottlieb, Arbeiter, Wiesenstr. 1a.  
**Maulbricht**, Wilh., Arbeiter, Rosenstr. 40.  
**Maulbrien**, Auguste, Witwe, Fischerstr. 12.  
**Mautner**, Eduard, Kaufmann, in Firma Nord-  
 deutsche Bettfedernfabrik, gr. Scharrnstr. 48.  
**May**, Carl, Schuhmachermstr., Anger 10.  
**Maybaum**, Karl, Tischlermstr., Sophienstr. 10b.  
**Maye**, Johannes, Milchhändler, Peizerstr. 4.  
**Mayer**, Karl, Polizei-Assistent, Kurzestr. 3.  
 — Auguste, Witwe, Schützenstr. 2.  
**Maywald**, Albert, Arbeiter, gr. Müllroserstr. 16.  
**Mazurkiewicz**, Johann, Bäcker, Wiesenstr. 10.  
**Mechelke**, Florentine, Witwe, Fischerstr. 39.  
**Mechler**, Friedrich, Arbeiter, gr. Oderstr. 66.  
**Mecke**, Gustav, Heizer, Rosenstr. 38.  
 — Richard, Schuhmacher, Luckauerstr. 1.  
 — Christian, Tischler, Rosenstr. 29.  
**Mede**, Wilhelm, Arbeiter, Berlinerstr. 37.  
**G. Meermann**, Bank- und Hypotheken-  
 Geschäft, Nichtstr. 33. Inhaber Bankier  
 Gustav Meermann, Sophienstr. 10i.

**Meermann**, August, Rentier, Sophienstr. 10i.  
**Mees**, Gustav, Arbeiter, Sophienstr. 10b.  
 — Karl, Arbeiter, Fischerstr. 40.  
 — Karl, Kutscher, Bergstr. 34.  
**Mehling**, Dorothea, Witwe, gr. Scharnstr. 28.  
 — Louise, Witwe, gr. Scharnstr. 28.  
**Mehlich**, Wilh., Steingutdreher, Cüstrinerstr. 33d.  
**Mehnert**, Hermann, Kaufmann, Nichtstr. 63.  
**Mehr**, Johann, Schuhmacher, Wilhelmplatz 5.  
**Mehrhelldt**, Ferd., Sattlermstr., Leipzigerstr. 2.  
**Mehrhoff**, Louis, Stationsgeh., Croßenerstr. 25.  
**Mehrkopf**, Oskar, Kaufm., kl. Scharnstr. 13 14.  
**Max Meier**, Schäftefabrik u. Schuhwaren-  
 gebrauchtsartikel u. Schuhwarenhandlung,  
 Jüdenstr. 7.  
**Meier**, Gottlieb, Arbeiter, Breitestr. 23a.  
 — Wilhelm, Arbeiter, Dresdenerstr. 1.  
 — Richard, Bienenzüchter, Kurzesstr. 4.  
 — Hermann, Kaufmann, Luckauerstr. 24.  
 — Leo, Kaufmann, Buschmühlenweg 6.  
 — Karl, Klempner, Fischerstr. 89.  
 — Franz, Maurer, Schützenstr. 17.  
 — Moritz, Schuhmacher, Carlstr. 8.  
 — Auguste, Witwe, Wäscherin, Bischofsstr. 8.  
 — Marie, Witwe, gr. Scharnstr. 41.  
**Meilicke**, Gust., Cigarrenfabrik, Croßenerstr. 24.  
 — Wilh., Küster, gr. Oderstr. 2.  
 — Otto, Lehrer, Leipzigerstr. 10.  
 — Eleonore, Witwe, gr. Müllroserstr. 34.  
**W. A. Meiners**, Manufaktur- u. Schnitt-  
 warenhandlung, Bischofsstr. 17. Inhaber  
 Kaufmann Wilhelm Meiners in Lebus.  
**Meinhardt**, Louis, Schlosser, Rosenstr. 18.  
 — Marie, verw. techn. Eisenbahnkontrollleur,  
 Fischerstr. 85 86.  
**Meining**, Herm., Schlosser, Bahnhofstr. 26.  
**Meinke**, Ernst, Neg.- u. Schulrat, Halbestadt 10.  
 — Marie, Schneiderin, Kellenpring 6.  
**Meißel**, Moritz, Geigenmacher, Beresinchen 1.  
**Meißner**, Gust., Schmied, Beresinchen 3.  
 — Pauline, Waschfrau, gr. Müllroserstr. 83.  
**Meißel**, Fried., Kgl. Lokomotivf., Görlitzerstr. 19.  
**Meißner**, Karl, Arbeiter, gr. Fruchtstr. 10.  
 — Otto, Arbeiter, Luckauerstr. 2.  
 — Wilh., Arbeiter, kl. Müllroserstr. 2b.  
 — Herm., Buchbindermstr., kl. Oderstr. 2.  
 — August, Eigentümer, Junkerstr. 2.  
 — Reinhold, Kaufm., in Firma C. Schöll-  
 hammer Nachf., Expeditionsgeschäft u. Kohlen-  
 handlung, Tuchmacherstr. 28 29.  
 — Carl, Landbriefträger, Ziegelstr. 30.  
 — Herm., Restaurateur, Görlitzerstr. 22.  
 — Gustav, Schlosser, gr. Müllroserstr. 23d.  
 — Albert, Schuhmacher, Forststr. 3.  
 — Alb., Schuhmachermstr., Fürstenwalderstr. 53.  
 — Gust., Schuhmachermstr., Jakobistr. 4.  
 — Traugott, Schuhmacher, Croßenerstr. 13.  
 — Emma, Arbeiterin, kl. Müllroserstr. 5.  
 — Wilhelmine, Eigentümerin, Weidendamm 3.  
 — Klara, Näherin, Nichtstr. 8.

**Meißner**, Albertine, Rentiere, Dresdenerstr. 12.  
 — Friederike, Rentiere, Leipzigerstr. 14.  
 — A., Witwe, Spornmachersgasse 18.  
 — Anna, Witwe, Bahnhofstr. 22.  
 — Wilhelmine, Witwe, Fischerstr. 42.  
 — Wilhelmine, Witwe, gr. Oderstr. 57.  
**Meister**, Jul., Privatier, Fürstenwalderstr. 21.  
 — Erich, Stationsgehülfe, Beeskowerstr. 9.  
**Melcher**, Wilhelm, Arbeiter, Bergstr. 38.  
 — Theodor, Tischler, Luckauerstr. 2.  
**Melchert**, Fried., Arbeiter, Luckauerstr. 12.  
 — Fried. Arbeiter, Ruhnen 21.  
 — Karl, Arbeiter, Blumenstr. 5.  
 — Wilh., Arbeiter, Cüstrinerstr. 23.  
 — Auguste, verchel. Arbeiter, Bergstr. 17.  
 — Emilie, Arbeiterin, Bergstr. 5a.  
**Melchior**, Max, Restaurateur, Wiesenhaus.  
 — Carl, Schneidermstr., gr. Müllroserstr. 61.  
 — Bernhard, Tischler, Berlinerstr. 38.  
 — Martha, Privatiere, Junkerstr. 18.  
**Melchler**, Otto, Kutscher, gr. Scharnstr. 31.  
**Melde**, Friedrich, Arbeiter, Cüstrinerstr. 15b.  
 — August, Schuhmacher, Theaterstr. 6.  
**Mellenthin**, Oskar, Photograph, gr. Oderstr. 45.  
**Mellnitz**, Otto, Gerichtsvollz., gr. Oderstr. 47.  
**Melzer**, Otto, Lohnschlächter, Croßenerstr. 17.  
**Melzer**, Agnes, verw. Lehrer Theaterstr. 6.  
**Melzner**, Franz, Orgelbauer, Sophienstr. 10.  
**L. Mende**, Bank- u. Wechselgeschäft, Jüden-  
 straße 16, ☒ 16. Inhaber Kommerzien-  
 rat Paul Mende, Linden 3, verw. Frau  
 Kommerzienrat Caroline Mende in Berlin  
 und Bankier Felix Mende, Bahnhofstr. 1.  
**Mende**, Karl, Schuhmachermstr., Holzhofstr. 18.  
**Menge**, Gottlieb, Arbeiter, Schulstr. 13.  
 — Auguste, Waschfrau, Rosenstr. 75.  
**Menger**, Philipp, Weichensteller I. Klasse, gr.  
 Müllroserstr. 78.  
 — Martha, verw. Stabsarzt, Zimmerstr. 4.  
**Menke**, Hedwig, Witwe, Briefenerstr. 1.  
**Mennecke**, Herm., Divisionsküster, gr. Oderstr. 56.  
**Mennig**, Peter, Schuhmacher, gr. Scharnstr. 36.  
**Mennigke**, Wilh., Gärtner, Ruhnen 2.  
 — Herm., Handelsmann, Peizerstr. 2.  
 — Albert, Schmied, Nichtstr. 80.  
 — Gustav, Schmied, Schulstr. 6.  
 — Karl, Schmied, Carlstr. 2.  
 — Wilhelmine, Ausbesserin, Tuchmacherstr. 32.  
**Menschner**, Ad. Leisten Schneider, Nichtstr. 28.  
 — Wilhelm, Schaffner, gr. Müllroserstr. 32a.  
 — Auguste, Hebamme, Nichtstr. 28.  
 — Louise, Schneiderin, Nichtstr. 83 84.  
**Mensing**, Fried., Rektor, Huttenstr. 1.  
**Menzel**, Ludw., Böttchermstr., Peizerstr. 4.  
**Menzler**, Otto, Steingutdreher, Schulstr. 9.  
**Menz**, Fried., Arbeiter, Tschetschn. Oberw. 14a.  
 — Carl, Kürschner, Bergstr. 4.  
 — Herm., Töpfermstr., Dresdenerstr. 12a.  
 — Mathilde, Witwe, Nichtstr. 94/95.  
**Menze**, August, Arbeiter, Sophienstr. 10b.



**Menze**, Karl, Schlächtermstr., Bischofstr. 4.

- Emil, Schlosser, Leopoldstr. 7.
- August, Bicesfeldwebel, Logenstr. 9 10.
- Margarete, Rentiere, Anger 11.
- Ulwine, Witwe, gr. Müllroferstr. 23a.

**Menzel**, Karl, Buchhalter, Holzhoffstr. 4.

- Herm. Drahtweber, Dresdenerstr. 10.
- Gust., Kaufmann, in Firma E. G. Hertner's Erben, Kolonial-, Materialwarenhandlung und Destillation, Schmalzstr. 9.
- Gottl., Postschaffner, Fischerstr. 85 86.
- Richard, Prokurist, Bergstr. 67.
- Heinrich, Schuhmacher, Blumenstr. 12a.
- Herm., Schuhmachermstr., Carlstr. 20.
- Oskar, Schuhmacher, Tuchmacherstr. 14.
- Herm., Vorschlosser, Görlitzerstr. 22.

**Menzer**, Oswald, Invalide, gr. Oderstr. 66.

**Merk**, Hermann, Bote, Dresdenerstr. 6.

**Merkel**, Witwe, Schankwirtin, Theaterstr. 4.

- Marie, verw. Steuer-Inspektor, Thilestr. 8.

**Merker**, Aug., Rentner, Theaterstr. 5.

- Louise, verw. Stationsvorsteher, Peizerstr. 1.

**Merkert**, Minna, Aufwärterin, Mittelstr. 18.

- Emilie, Rentiere, Collegienstr. 15.

**Merl**, Amalie, Fräulein, Wilhelmsplatz 6 9.

**Merres**, Marie, Putzmacherin, Bischofstr. 10.

**Merrten**, Wilh., Sergeant, Forststr. 2.

**Merschenz**, Philipp, Photograph, Tunnelstr. 7.

**Mersel**, Emilie, Waschfrau, Rosenstr. 74.

**Merten**, Gottlieb, Diener, Anger 28 29.

- Gustav, Rentier, Görlitzerstr. 15.

**Mertens**, Wilh., Arbeiter, gr. Müllroferstr. 16.

- Fried., Gymn.-Oberl., Fürstenwalderstr. 5.
- Alf., Reg.-Supernumerar, Louisenstr. 7b.

**Mertke**, Gust., Arbeiter, gr. Müllroferstr. 29.

- Heinrich, Arbeiter, Nuhnen 7.

**Mertsching**, Bertha, Witwe, Friedrichstr. 7.

**Merz**, Hugo, Kriegsinvalide, gr. Müllroferstr. 39.

**du Mesnil**, Adolf, Professor., Dr. phil., Bahnhofstr. 29.

**Meßbauer**, Rob., Arbeiter, Thilestr. 1.

**Meßerschmidt**, Bertha, verw., Kaufmann, Tuchmacherstr. 53.

**Meßing**, Amalie, Ww., Tuchmacherstr. 28 29.

**Methner**, Hugo, Tischler, gr. Müllroferstr. 13.

**Metschke**, Gust., Bicesfeldwebel, Schmiedeg. 2.

- Louise, Witwe, Carlstr. 21.

**Mettke**, Paul Lokomotivheizer, Dresdenerstr. 6.

- Anton, Schuhmachermstr., Tuchmacherstr. 73.
- Auguste, Fischerstr. 26b.
- Auguste, Witwe, Dresdenerstr. 6.

**Metz**, Carl, Fabrikarbeiter, Cüstrinerstr. 37.

- Paul, Königl. Dekonomie-Kommissionsgeh., Tuchmacherstr. 55 56.
- Herm., Präsident der Generalkommission, Bahnhofstr. 2.

**Mexdorf**, Albert, Schlosser, Brückthorstr. 4.

**Mexke**, Anna, Witwe, Cüstrinerstr. 27.

- Emma, Witwe, Zimmerstr. 1.

**Meul**, Auguste, Fräulein, Wilhelmspl. 6 9.

**Meumann**, Wilhelmine, Witwe, Cottbusserstr. 8.

**Meus**, Jul., Schneidermstr., Lebuser Mauerstraße 9.

**Mewes**, Marie, Rentiere, Halbestadt 24.

**Mewis**, Herm., Sergeant, Fürstenwalderstr. 34.

**Mewitz**, Karl, Arbeiter, Leipzigerstr. 23a.

- Karl, Reg.-Kanzlist, gr. Müllroferstr. 63d.

**Mey**, August, Schlosser, Forststr. 4.

**Meydam**, A., Kurzwarenhdl., Tuchmacherstr. 45.

- Anna, vw. Amtsrichter, Buschmühlenweg 5.
- Emma, vw. Bau-Inspektor, Croßenerstr. 1.

**v. Meyenn**, Adolf, Major a. D., Halbestadt 9.

**Chr. Meyer**, Glaswarenhandlung, Nichtstraße 31. Inhaber Glasermstr. Christian Meyer.

**Max Meyer**, Kgl. Lotterie-Einnahme und General-Agenturen, Bahnhofstr. 19, Jub. Stadtrat Max Meyer, Bahnhofstr. 18.

**M. Meyer**, Manufaktur-, Mode- u. Schnittwarenhandlung, Damentonkfection, große Scharrnstr. 63.

**Meyer**, Erdmann, Arbeiter, gr. Müllroferstr. 51.

- Ernst, Arbeiter, gr. Fruchtstr. 5.
- Gustav, Arbeiter, Blumenstr. 11.
- Karl, Arbeiter, Roßmarkt 25.
- Reinhold, Arbeiter, Rosenstr. 44.
- Carl, Bäckerstr., Bergstr. 66.
- Benno, Bahnwärter, Tunnelstr. 5.
- Norbert, Barbier, Neuer Markt 8a.
- Otto, Kgl. Büchsenmachermstr., Bischofstr. 27.
- Friedrich, Drehorgelspieler, Sophienstr. 10c.
- Karl, Gürtler, Roßmarkt 22.
- Wilhelm, Invalide, Breitestr. 39.
- Carl, Kaufmann, Fürstenwalderstr. 48a.
- M., Kaufmann, Schmalzstr. 17 18.
- Max, Kaufmann, Logenstr. 7.
- Moses, Kaufmann, gr. Scharrnstr. 63.
- Jacob, Landgerichtsrat, Lindenstr. 12.
- Leo, Möbelfabrik, Neuer Markt 7a.
- Friedrich, Oberstabsarzt I. Kl., Theaterstr. 5.
- Karl, Polizeimeister, Neuer Markt 11.
- Otto, Postsekretär, Bachgasse 10.
- Albert, Regierungsjekretär, Berlinerstr. 31/32.
- Max, Sattlermstr., Tuchmacherstr. 42.
- Oswald, Sattlermstr., gr. Oderstr. 66.
- Carl, Schaffner, Leipzigerstr. 6.
- Ferdinand, Schlachthof-Inspektor u. qualif. Kreistierarzt, Cüstrinerstr. 30.
- Karl, Schmiedemeister, Nichtstr. 96.
- Theodor, Schriftsetzer, Holzhoffstr. 29.
- Robert, Schuhmacher, Lebuser Mauerstr. 5.
- Rudolf, Schuhmacher, gr. Oderstr. 50.
- Hermann, Steingutdreher, Cüstrinerstr. 44.
- Emil, Töpfer, Mittelstr. 10.
- Reinhold, Werkmeister, Nichtstr. 43.
- Wilhelm, Wurstmacher, Croßenerstr. 3.
- Henriette, Händlerin, Nichtstr. 104.
- Bertha, Plätterin, gr. Oderstr. 64.
- Agnes, vw. Rechnungsrat, Kellenspring 1.2.
- Emilie, Schneiderin, gr. Scharrnstr. 67.

- W. Mensahn & Sohn**, Bürsten- und Pinsel-Fabrik und Parfümeriewarenhandl., Regierungsstraße 8. Inhaber Kaufmann Adolph Mensahn, Junferstr. 21.
- Michael**, Friedr., Arbeiter, Sonnenburgerstr. 3.  
— Wilhelm, Arbeiter, Chauffeestr. 10.  
— Albin, Buchhändler, Schmalzstr. 7.
- Michaelis**, Friedrich, Arbeiter, Wilhelmsplatz 16.  
— Rudolph, Arbeiter, Fischerstr. 20.  
— Friedrich, Bez.=Feldwebel a. D., Carlstr. 21 d.  
— Louis, Bürstenmacher, Junferstr. 20.  
— Friedrich, Postkassener, Nichtstr. 19.  
— Valeska, vw. Kaufmann, Marienstr. 1.  
— Emma, vw. Landgerichtsrat, Theaterstr. 8.  
— Klara, vw. Oberlehrer, Anger 28 a.  
— Valeska, Witwe, Wilhelmsplatz 23.  
— C. W. Nachf., Inh. A. Schulz, Nichtstr. 20.  
☐= 229.
- Michalski**, Ernestine, Kleinhdl., Fischerstr. 44.  
— Bertha, Witwe, Fischerstr. 26.
- Michel**, Mich., Archt. u. Oberlehr., Bahnhofstr. 25.  
— Rob., Lokomotivführer a. D., Sophienstr. 18.  
— Wilh., Schneider, Schmiedegasse 4.
- Michelke**, Minna, Wirtschaft., gr. Müllroserstr. 27.
- Mickeln**, Ernst, Schuhmacher, Blumenstr. 11.
- Mienley**, Paul, Ober-Postassistent, Anger 21 22.
- Mieckley**, Reinh., Schneider, gr. Dderstr. 61.
- Miehahn**, Wilh., penj. Lokomotivführ., gr. Müllroserstr. 64.
- Miehle**, Karl, Rentier, Leipzigerplatz 2.
- Mief**, Ernst, Arbeitsmann, Görlitzerstr. 8.
- Miefe**, W., Schuhmachermstr., Fischerstr. 101.
- Mielenz**, Elisabeth, Witwe, Carlstr. 21 d.
- Mielenz**, Carl, Arbeiter, Luckauerstr. 2.  
— Wilhelm, Arbeiter, Köpstr. 2.  
— Wilhelm, Arbeiter, Schützenstr. 12.  
— Oscar, Gerbermstr., Berlinerstr. 39.  
— August, Rentier, Mühlen-gasse 4 5.  
— Marie, Witwe, Eigent., Mühlen-gasse 4 5.
- Mielich**, Wilh., Schuhmachermstr., Carlstr. 27.  
— Emilie, Witwe, Fischerstr. 26 a.
- Mielitz**, Heinr., Berlinerstr. 17 18.  
— Wilh., Hobler, Fischerstr. 51.
- Mielke**, Carl, Backmeister, Fürstenwalderstr. 34 a.  
— Wilh., Eigentümer, Buschmühlenweg 36.
- Mielisch**, Paul, Schuhmacher, gr. Scharnstr. 31.
- Miericke**, Wilh., Arbeiterin, Wiesenstr. 1 a.
- Mierke**, Auguste, Fräulein, Rosenstraße 57.
- Miermeister**, August, Lehrer und Leiter der Heilkurse für Stotterer, Holzhoffstr. 36.
- Miersch**, Wilh., Metzger, Blumenstr. 13 b.  
— Carl, Fleischermstr., Leipzigerstr. 31.  
— Herm., Kaufmann, Holz- und Kohlenhandlung, Schulstr. 11.  
— Friedr., Rentier, Buschmühlenweg 13.  
— Marie, Handelsfrau, Sonnenburgerstr. 60.
- Mierse**, Aug., Witwe, Breitestr. 23 b.
- Mierstwa**, Dominikus, Rentier, Regierungsstr. 14.  
— Anna, Witwe, Junferstr. 14.
- Mießner**, Otto, General-Agent, Wilhelmspl. 18.
- Miethe**, Aug., Arbeiter, Gelbe Presse 5.  
— Julius, Arbeiter, Berlinerstr. 30.  
— Herm., Schuhmacher, Jüdenstr. 14.  
— Carl, Tischler, Tzschebschnow, Oberweg 10.
- Miethke**, Herm., Bäckerstr., Tuchmacherstr. 4.  
— Julius, Schlosser, Halbestadt 35.
- Mietke**, Carl, Arbeiter, Blumenstr. 3.  
— Gust., Reg.=Kanzleidner, Neuer Markt 15.  
— Karoline, Pflegerin, Anger 20.
- Mietusch**, Aug., Geschäftsdien., kl. Scharnstr. 3.
- Migge**, Otto, Uhrmacher und Optiker, kl. Scharnstr. 20.  
— Louise, Rentiere, kl. Scharnstr. 1 2.
- Mifulla**, Joseph, Schuhmacher, gr. Scharnstr. 47.
- Mifusky**, Herm., Arbeiter, Ziegelstr. 13.
- Milbach**, Franz, Bergbesitzer, Bergstr. 48.  
— Rudolf, Bergbesitzer, Bergstr. 44.  
— Louis, Butterhandlung, Tuchmacherstr. 46.  
— Gustav, Vorhloffer, Bergstr. 48.  
— Henriette, Ausgedingenerin, Bergstr. 44.
- Mildbraed**, Carl, Kais. Bau-Direktor a. D., Bahnhofstr. 16.
- Milde**, Albert, Arbeiter, gr. Müllroserstr. 83.  
— Aug., Arbeiter, Fischerstr. 26.
- Milditz**, Sophie, Witwe, Leipzigerstr. 32.
- Militz**, Amalie, Witwe, Carlstr. 17.
- Milins**, Otto, Arbeiter, gr. Müllroserstr. 74.
- Mille**, Hermann, Arbeiter, Köpstr. 4.
- Miller**, Post=Inspekt., Fürstenwalderstr. 47 g.
- Minack**, Emil, Schuhmachermstr., Tuchmacherstr. 44.
- Minarcek**, Martin, Arbeiter, Lehmgasse 2.
- Minatitschek**, Thomas, Arbeiter, Rosenstr. 43.
- Minge**, Aug., Arbeiter, gr. Müllroserstr. 3.  
— Wilh., Handelsgärtner, Louisenstr. 8.
- Minkwitz**, Herm., Arbeiter, Badergasse 5.  
— Otto, Post-Kanzlist, Holzhoffstr. 36.
- Minow**, Max, Arbeiter, Taubenstr. 2.  
— Aug., Witwe, Halbestadt 19.
- Mirow**, Aug., Kaufmann, Junferstr. 9.
- Mischke**, Marie, Wäscherin, Rosenstr. 30.
- Mißler**, Carl, Schneider, Carlstr. 7.
- Mistelsky**, Heinr., Arbeiter, Carlstr. 15.
- Hermann Mitritz**, Kürschnerei u. Pelzwarenhandlung, Nichtstr. 44, Inhaber Georg Mitritz, gr. Scharnstr. 72.
- Mitritz**, Herm., Rentier, gr. Scharnstr. 72.
- Mitt**, Alb., Kutscher, Jüdenstr. 14.
- Mittelhaus**, Elisabeth, verw. Geh. Hofrat, Bahnhofstr. 26.
- Mittelstädt**, Wilh., Arbeiter, Rosenstr. 78.  
— Friedr., Mag.=Bur.=Möbstl., gr. Scharnstr. 4.  
— Aug., Witwe, Lessingstr. 19.
- Mitschke**, Herm., Lehrer, Bergstr. 4.
- Mlodystack**, Franz, Arbeiter, Blumenstr. 9.
- Mnilk**, Joseph, Schlosser, Luckauerstr. 8.
- Möbelmagazin verein. Tischler- u. Tapezierermeister** in Frankfurt a. D., E. G. m. b. H., gr. Scharnstraße 85, Vorstand Gustav Brettner, Tapezierermstr. Herm. Förster u. Wilh. Müller.

**Möbis**, Carl, Arbeiter, Fischerstr. 49.  
 — Ferd., Arbeiter, fl. Müllroserstr. 9.  
 — Julius, Schuhmacher, Carlstr. 27.  
**Möbins**, Gust., Eigentümer, Bergstr. 4.  
 — Franz, Mag.=Kalkulator, Leipzigerstr. 17a.  
**Möbus**, Ernst, Arbeiter, fl. Müllroserstr. 5.  
 — Reinh., Arbeiter, Cüstrinerstr. 15a.  
 — Ferd., Militär=Zwangs, Holzhoffstr. 34.  
 — Louis, Müller, Tzschetschnow. Oberweg 3.  
 — Rudolph, Schlosser, Schützenstr. 16.  
 — Ernst, Schuhmacher, Beeskowerstr. 10.  
 — Aug., Arbeiterin, Rosenstr. 88.  
 — Wilhelmine, Wäscherin, Roßmarkt 11.  
**Moch**, Aug., Kutscher, Ruhnen 12.  
 — Aug., Meier, Ruhnen 13.  
**Modrow**, Jul., Vorschlosser, gr. Müllroserstr. 23d.  
**Mögelin**, Auguste, Witwe, Junkerstr. 7.  
**Mohaupt**, Theod., Maler, Fischerstr. 51a.  
 — Marie, Witwe, Bischoffstr. 19.  
**Mohr**, Christian, Stadtinspektor der Gasanstalt, Am Graben 1.  
 — Aug., Arbeiterin, Neuer Markt 1.  
**Mohrin**, Pauline, Arbeiterin, gr. Oderstr. 10.  
 — Wilhelmine, Witwe, fl. Oderstr. 10.  
**Möhring**, Gust., Arbeiter, fl. Fruchtstr. 2a.  
 — Bernh., Büchsenmacher, Leopoldstr. 1.  
 — Karl, Graveur, Roßmarkt 6.  
 — Karl, Vorarbeiter, Tzschetschn. Oberweg 6b.  
**Moiske**, Friedr., Ingenieur, Croßenerstr. 6.  
 — Bernhard, Kaufmann, in Firma Frankfurter Stärke=Syrup= und Zucker=Fabrik, vorm. Seeler & Moiske, C. Leuchtenberger, Cüstrinerstr. 5.  
**Moldenauer**, Auguste, verw. Kanzleirat, Waqazinplatz 2.  
**Moldenhauer**, Carl, Arbeiter, Rosenstr. 26.  
 — Max, Photograph, Linden 5.  
**Molinski**, Stanislaus, Schlosser, Tuchmacherstraße 72.  
**Molinsky**, Thomas, Schuhmacher, Lebuser Mauerstr. 9.  
**Molkenthin**, Paul, Zuschneider, Fürstenwalderstr. 11.  
**Molkerei** siehe Frankfurter Molkerei.  
**Mollat**, Georg, Dr. jur., Syndikus der Handelskammer, gr. Oderstr. 29.  
**Möller**, Carl, Schneidermstr., Nichtstr. 93.  
**Mollnow**, Bertha, Witwe, Tuchmacherstr. 84.  
**Molter**, Friedr., Rentier, Halbestadt 17.  
**Mönke**, Karl, Militär=Intendantur=Sekretär, Croßenerstr. 26b.  
 — Franz, Weichensteller, Leipzigerstr. 30.  
 — Aug., verw. Drechsler, Lindenstr. 29.  
**Mönningheim**, Edwin, Kaufmann, Jüdenstr. 6.  
**Mönninghoff**, Otto, Stabsarzt, Holzhoffstr. 39.  
**Morche**, Ludwig, Kellner, Rosenstr. 39.  
 — Wilh., Ristenmacher, Fischerstr. 52.  
**Mordochowicz**, L., Schuhm., Leb. Mauerstr. 5.  
**Morgen**, Paul, Oberleutn. Fürstenwalderstraße 48e.

**Morgenroth**, Adalb., Schlosser, Fischerstr. 82.  
**Morgenstern**, Emil, Fabrikant, in Firma H. Hager jun., Handlung mit pharmaceutischen und technischen Fabrikaten und Mineralwasserfabrik, gr. Scharnstr. 32.  
 — Marie, Fräulein, Kellenpring 12.  
**Mörice**, Joh., Postassistent, Bahnhofstr. 15e.  
 — Aug., Post=Bureauassistent, Bahnhofstr. 15e.  
 — Margarethe, Lehrerin, Bahnhofstr. 15e.  
**Moritz**, Wilh., Arbeiter, Breitestr. 34.  
 — Wilh., Arbeiter, Junkerstr. 23.  
 — Paul, Bautechniker, Fürstenwalderstr. 58.  
 — Fritz, Generalkommissions=Sekretär, Bahnhofstr. 15e.  
 — Friedr., Vicefeldwebel, Logenstr. 9/10.  
 — Aug., verw. Arbeiterin, Leipziger Platz 1a.  
 — Emilie, Witwe, Carlstr. 26.  
**v. Morozowicz**, Franziska, verw. General, Anger 13.  
 — Marianne, verw. Hauptmann, Lindenstr. 13.  
**Mörs**, Joh., Brennmstr., Cüstrinerstr. 4.  
**Mörseburg**, Rich., Schuhmacher, Carlstr. 21h.  
**Mörsel**, Ernst, Lokomotivführer, Leipzigerplatz 1.  
 — Friedrich, Lokomotivführer, Bahnhofstr. 20.  
 — Hermann, Stellmachermstr., Nichtstr. 9.  
**v. Morstein**, Rich., Geh. Regierungs= und Baurat a. D., Zimmerstr. 2.  
**Mortan**, Reinhold, Werkführer, Kurzestr. 3.  
**Mortensen**, Carl, Kaufmann, Leipzigerstr. 18b.  
**Moes**, Gust., Arbeiter, gr. Scharnstr. 4.  
 — Wilh., Arbeiter, gr. Oderstr. 62.  
**Mose**, Karl, Kürschner, Kellenpring 3/4.  
**Moser**, Amalie, Rentiere, Park 4.  
**v. Moser**, Hans, Oberleutn. Fürstenwalderstr. 49c.  
**Möser**, Louis, Kaufmann, in Firma Jul. Heilinski Nachfgr., Tabak= und Cigarrenfabrik, Breitestr. 38.  
**Mösering**, Heinrich, Tischler, Taubenstr. 2.  
**Mothes**, Herm., Rentier, Park 8.  
 — Herm., Schuhmachermstr., Breitestr. 4.  
 — Agnes, verw. Amtsrat, Gubenerstr. 41.  
**Mötlow**, Friedr., Gärtner, Cüstrinerstr. 20.  
**Moyfes**, Jos., Steingutdreher, Cüstrinerstr. 17.  
**Much**, Wilh., Arbeiter, Schmiedegasse 7a.  
**Muche**, Reinhold, Maurer, gr. Scharnstr. 31.  
**Mücke**, Gust., Arbeiter, Cüstrinerstr. 15.  
 — Carl, Heilgehilfe, Roßmarkt 11.  
 — Aug., Kutscher, Fischerstr. 92.  
 — Benedikt, Schuhmacher, Anger 16.  
 — Ernst, Schuhmacher, Badergasse 2.  
 — Wilh., Tischlermstr., Gubenerstr. 35.  
 — Louise, Witwe, gr. Müllroserstr. 82.  
**Mucks**, Friedr., Arbeiter, Fürstenwalderstr. 48a.  
**Mudrack**, Wilh., Witwe, Bergstr. 36.  
**Mudring**, Florentine, Arbeiterin, Sandstr. 9.  
**Mühl**, A., Reg.= u. Forstrat, Platz am Carthaus 2.  
**Mühlbach**, Pauline, Privatiere, Roßstr. 4.  
 — Witwe, Schufstr. 15.  
**Mühle**, Hugo, akadem. Maler und Zeichenlehrer, Nichtstr. 6.

**Mühlenbeck**, Jul., Gefangenaußf., Ziegelstr. 25.  
 — Wilh., Witwe, Kurzeßtr. 1.  
**Mühlenhoff**, Aug., Ober-Postdirektions-Sekretär, Louisenstr. 7.  
**Mühler**, Hugo, Bäckerstr., Dresdenerstr. 3.  
 — Aug., Witwe, Bäckerei, Lindenstr. 19.  
**Mühlisch**, Wilh., Feuermann, Holzhoßstr. 23.  
 — Louise, Witwe, Beresinchen 5.  
**Mühlporfth**, Elise, verw. Gymnasiallehrer, Anger 5.  
**Mülhan**, Emma, Eigentümerin, Sophienstr. 5.  
**Chr. Müller, vorm. J. Schlimpert**, Klempnerstr. Inhaber Ehrenfried Müller, Regierungsstr. 11.  
**Sermann Müller**, Kolonialwarenhandlg. u. Destillation, Oderstr. 18, ☐ 251.  
**Wilh. Müller**, Kolonial-, Materialwaren- und Weinhandlung, Oderstr. 49. Inhaber Kaufmann Otto Müller, gr. Oderstr. 51.  
**M. Müller**, Tapissier-Geschäft, Regierungsstraße 5. Inhaber verw. Kaufmann Anna Schulze, Tuchmacherstr. 52.  
**Müller**, Aug., Arbeiter, Berlinerstr. 14.  
 — Ferd., Arbeiter, Schmalzstr. 3.  
 — Franz, Arbeiter, gr. Scharnstr. 53.  
 — Friedr., Arbeiter, Cottbuserstr. 7.  
 — Friedr., Arbeiter, Ziegelstr. 29.  
 — Gottlieb, Arbeiter, Anger 31.  
 — Heinrich, Arbeiter, Blumenstr. 3a.  
 — Heinrich, Arbeiter, gr. Müllroferstr. 47.  
 — Hermann, Arbeiter, Breitestr. 34.  
 — Hermann, Arbeiter, Schützenstr. 5.  
 — Karl, Arbeiter, Bahnhofstr. 3.  
 — Karl, Arbeiter, Holzhoßstr. 39.  
 — Karl, Arbeiter, gr. Müllroferstr. 79.  
 — Wilh., Arbeiter, Fischerstr. 89.  
 — Wilh., Arbeiter, Fürstenwalderstr. 47g.  
 — Wilh., Arbeiter, Holzhoßstr. 25.  
 — Wilh., Arbeiter, gr. Müllroferstr. 23a.  
 — Wilh., Arbeiter, Wiesenstr. 5b.  
 — Hermann, Bäckerstr., Fürstenwalderstr. 36.  
 — Robert, Bäcker, Hanewald 3.  
 — Lebrecht, Barbier, Fürstenwalderstr. 33.  
 — Rudolph, Betriebssekretär, Bahnhofstr. 15d.  
 — Fr., Briefträger, Subener Mauerstr. 3.  
 — Fris, Buchdrucker, Fischerstr. 60.  
 — Otto, Buchdrucker, Sonnenburgerstr. 50c.  
 — Gottfried, Büchsenmacher, Sonnenburgerstr. 50c.  
 — Guido, Bureau-Assistent, Holzhoßstr. 11.  
 — Hermann, Bürstenmacher, Tunnelstr. 11.  
 — Emil, Cigarrenfabrik, Sonnenburgerstr. 66.  
 — Paul, Cigarrenhändler, Görlitzerstr. 22.  
 — Alexander, Direktor des Görlitzer Waren-Einkaufsvereins, Zimmerstr. 1.  
 — Wilh., Eigentümer, gr. Oderstr. 49.  
 — Eduard, Eisenb.-Betriebssekr., Leipzigerstr. 16c.  
 — Emil, Eisenbahn-Sekretär, Cottbuserstr. 3.  
 — Hermann, Fischerstr., Fischerstr. 20.  
 — Richard, Former, Cüstrinerstr. 33c.  
 — Carl, Formgießer, Cüstrinerstr. 20.

**Müller**, Lebrecht, Friseur, Carlstr. 30.  
 — Paul, Garnisonsschullehrer und Dirigent der kaufmännischen Fortbildungsschule, Kasernenstraße 7.  
 — August, Gärtner, Cüstrinerstr. 14.  
 — Wilh., Gärtner, Croßenerstr. 27.  
 — Wilh., Gärtner, Wiesenstr. 9.  
 — Fris, Gastwirt, Cüstrinerstr. 28a.  
 — Paul, Gastwirt, Cüstrinerstr. 30.  
 — Robert, Goldarbeiter, Junferstr. 20.  
 — Ernst, Hilfsaufseher, Zimmerstr. 5.  
 — Friedrich, Invalide, Sonnenburgerstr. 40.  
 — Heinrich, Invalide, Ziegelstr. 21.  
 — Wilh., Invalide, Torßstr. 2.  
 — Paul, Kontinenzpächter, Fürstenwalderstr. 44, Geschäftslokal Fürstenwalderstr. 34.  
 — Franz, Kaufmann, Kellenspring 7 8.  
 — Georg, Kaufmann, Bergstr. 60.  
 — Max, Kaufmann, gr. Scharnstr. 43.  
 — Otto, Kaufm., in Firma N. E. Schröter Nachf., Juweliergeschäft, Regierungsstr. 7.  
 — Wilh., Kaufmann, Roßmarkt 24.  
 — Gustav, Kellner, Nichtstr. 17.  
 — Friedrich, Kesselheizer, Tuchmacherstr. 43.  
 — Carl, Korfenfabrikant, in Firma F. E. Nielsen Nachf., Görlitzerstr. 18.  
 — Hermann, Kürschnerstr., gr. Scharnstr. 61.  
 — Ernst, Ladestr., Ziegelstr. 30.  
 — Hellmuth, Landwirt, gr. Oderstr. 1.  
 — Hilduin, Lehrer, Logenstr. 7.  
 — Wilh., Leutnant a. D., Berlinerstr. 94.  
 — Ernst, Lohgerber, gr. Scharnstr. 4.  
 — Emil, Maler, Fischerstr. 99.  
 — August, Maurer, Blumenstr. 4.  
 — Friedrich, Maurer, Bergstr. 5.  
 — Karl, Maurer, Schützenstr. 6.  
 — Julius, Naturarzt, Jüdenstr. 2.  
 — Karl, Oberamtmann, Anger 13.  
 — Oberleutnant, Fürstenwalderstr. 49c.  
 — Richard, Oberpostsekretär, Theaterstr. 3.  
 — Eugen, Ober-Reg.-Mat., Ebertsstr. 15.  
 — Paul, Porzellanobermaler, Bergstr. 65.  
 — Richard, Postassistent, Peizerstr. 1.  
 — Ernst, Postillon, Fürstenwalderstr. 57.  
 — Wilh., Postschaffner, Fischerstr. 2.  
 — Ferd., Postsekretär, Fürstenwalderstr. 48f.  
 — Gustav, Postsekretär a. D., Bahnhofstr. 15f.  
 — Albert, Rentier, Nichtstr. 39.  
 — Wilh., Rentier, Nichtstr. 98 99.  
 — Reinhold, Restaurateur, Logenstr. 7.  
 — Hermann, Schlächter, Sonnenburgerstr. 42.  
 — Franz, Schlosser, Fischerstr. 47.  
 — Friedrich, Schmied, Sophienstr. 6.  
 — Hermann, Schmied, Carlstr. 36.  
 — Paul, Schriftseher, Junferstr. 21.  
 — August, Schuhmacher, Beresinchen 1.  
 — Carl, Schuhmacher, Forßstr. 4.  
 — Eduard, Schuhmacherstr., gr. Scharnstr. 82.  
 — Friedrich, Schuhmacher, gr. Müllroferstr. 80.  
 — Gustav, Schuhmacher, gr. Müllroferstr. 6.

**Müller**, Reinhold, Schuhmach., Dresdenerstr. 10.  
 — Paul, Steingutdreher, gr. Müllroserstr. 23b.  
 — Otto, Stuckateur, Dresdenerstr. 19.  
 — Aug., Telegr.=Direktor, Gursch'sche Straße 2.  
 — Ferdinand, Theatermstr., Breitestr. 3.  
 — Wilh., Tischlermstr., Croßenerstr. 3.  
 — Wilh., Tischler, Tzschekschnower Oberweg 15.  
 — Paul, Töpfer, Carlstr. 28.  
 — Friedrich, Wächter, Fürstenwalderstr. 10.  
 — August, Zimmermann, Schützenstr. 9.  
 — Emma, Arbeiterin, Schützenstr. 15.  
 — Louise, Witwe, Arbeiterin, gr. Oderstr. 34.  
 — Wilhelmine, Arbeiterin, Schützenstr. 18.  
 — Marie, Frau, Spezialistin für innere Frauenkrankheiten (Schülerin Thure=Brandts), Jüdenstr. 2.  
 — Emilie, Fräulein, Wilhelmsplatz 6 9.  
 — Maria, Fräulein, Wilhelmsplatz 6 9.  
 — Geschwister, gr. Oderstr. 3.  
 — Auguste, verw. Kaufmann, Nichtstr. 81.  
 — Marie, Kurzwarenhändlerin, Breitestr. 3.  
 — Anna, Näherin, Tzschekschnower Oberweg 10.  
 — Auguste, Näherin, Nichtstr. 63.  
 — Emma, Näherin, Schmalzstr. 11.  
 — Minna, verw. Prediger, Croßenerstr. 12.  
 — Ernestine, Rentiere, Schützenstr. 3.  
 — Aug., verheh. Schneidermstr., Breitestr. 23a.  
 — Anna, verw. Stations-Assist., Peizerstr. 1.  
 — Aug., Unterstützungsempfängerin, Rosenstr. 42.  
 — Bertha, Wäschenäherin, Jakobstr. 3.  
 — Amalie, Witwe, Poetensteig 4.  
 — Auguste, Witwe, Leipzigerstr. 10.  
 — Bertha, Witwe, Görlitzerstr. 5.  
 — Emilie, Witwe, gr. Scharnstr. 8.  
 — Ernestine, Witwe, Rosenstr. 83.  
 — Friederike, Witwe, Breitestr. 14.  
 — Louise, Witwe, Cüstrinerstr. 33 b.  
 — Louise, Witwe, gr. Müllroserstr. 23 b.  
 — Marie, Witwe, Beresinchen 8.  
 — Pauline, Witwe, Carlstr. 22.  
 — Wilhelmine, Witwe, Görlitzerstr. 23.  
 — Wilhelmine, Witwe, fl. Müllroserstr. 2a.  
**Müller & Schuke**, Eisen- und Kurzwarenhandlung, Oderstraße 33. Inhaber Kaufmann Max Geiler, Oderstr. 31 b.  
**Mummert**, Friedr., Arbeiter, gr. Müllroserstr. 80.  
 — Wilh., Arbeiter, Cüstrinerstr. 33 a.  
 — Karl, Invalide, Wiesenstr. 12.  
 — Aug., Maurer, fl. Müllroserstr. 27.  
 — Louise, Arbeiterin, Berlinerstr. 35.  
 — Marie, Näherin, Tuchmacherstr. 35.  
**Münch**, Gottgetreu, Büchsenmach., Blumenstr. 12.  
 — Friedr., Schuhmachermstr., Stiftsplatz 3.  
**G. Münch & Co.**, Gewehrfabrik, Neuer Markt 7a. ☐= 225. Inhaber Gewehrfabrikant Emil Münch, Neuer Markt 5d, und Büchsenmacher Aug. Schneider, Blumenstr. 9a.  
**Münchhoff**, Ad., Reg.=Schr., Gubenerstr. 32.  
**v. Münchow**, Wilh., Gen.=Kommiss.=Sekretär, Halbestadt 32.

**Sugo Mundry**, Putz- und Modewarenhandlung, Regierungsstraße 9. Wohnung gr. Scharnstr. 71.  
**Mundstocf**, Ed., Wagennotierer, Peizerstr. 10.  
**Mundzack**, Ernst, Lehrer, Dresdenerstr. 23.  
**Münke**, Louise, verw. Geh. Rechnungs=Kat, Bahnhofstr. 15 b.  
**Munkelt**, Karl, Schneider, Carlstr. 10.  
**Münich**, Reinh., Werkmstr. Carlstr. 21 h.  
**Münshke**, Gust., Arbeiter, Luckauerstr. 12.  
**Müntz**, Franz, Barbier, Friseur u. Heilgehilfe, Tuchmacherstr. 47.  
 — Carl, Reisender, Carlstr. 16.  
 — Wilh., Stations-Assist., Dresdenerstr. 20.  
**Münzig**, Ernst, Arbeiter, Görlitzerstr. 23.  
 — Karl, Arbeiter, Louisestr. 3.  
**Murawosky**, Val., Arbeiter, Koffstr. 4.  
 — Andr., Restaurateur, Buschmühlenweg 34.  
**Murmann**, Eribert, Reg.=Civ.=Supernumerar, Nichtstr. 8.  
**Muschal**, Jul., Schuhmstr., Leipzigerstr. 21 f.  
**Muscheck**, Aug., Aufwärterin, Brückthorstr. 10.  
**Muschellack**, Stanisł., Werkführ., Fischerstr. 60.  
**Muschick**, Karl, Arbeiter, Nichtstr. 17.  
**Museum**, naturwissenschaftliches, des naturwissenschaftlichen Vereins, Oderstr. 41.  
**Music**, Otto, Agent, gr. Müllroserstr. 64.  
 — Antonie u. Elise, Geschw., Buchhalterinnen, gr. Müllroserstr. 64.  
**M. Music & Sohn**, Glaswarenhandlung, Nichtstr. 46. ☐= 34. Inhaber Kaufmann Paul Music, Prokuristin Frau Bertha Music.  
**Musick**, Rob., Schmied, Schützenstr. 19.  
**Musielik**, Bertha, verw. Hegemstr. Bahnhofstr. 15.  
**Musier**, Franz, Töpfermstr., Fischerstr. 47.  
**Mühsig**, Aug., Arbeiter, Bergstr. 59.  
**Muszynski**, Jos., Schuhm., Holzhofstr. 26.  
**Muth**, Reinh., Instrumentenn., gr. Scharnstr. 13.  
 — Waldemar, Kaufmann, Hanewald 9.  
 — Adolf, Rentier, Linden 14.  
 — Charl., Eigentümerin, Rosenstr. 42.  
 — Agnes, Witwe, Bahnhofstr. 13.  
**S. S. Muth jun.**, Brauerei Carthaus. ☐= 35. Inhaber Brauereibesitzer Hugo Muth.  
**v. Mutius**, Friedr., Leutnant, Brückthorstr. 4.  
**Müzel**, Elise und Ida, Geschw., Rentieren, Gr. Müllroserstr. 40.  
 — Aug., Waschfrau, Fischerstr. 69.  
**Müzelburg**, Herm., Böttcherei, Forststraße 1. Wohnung Forststr. 3.  
 — Rud., Maurermstr., Forststr. 1.  
 — Louise, Rentiere, Fischerstr. 98.  
 — Aug., Witwe, Forststr. 1.  
**S. Mylius**, Möbelfabrik und Möbelstoffhandlung, Nichtstraße 32. Inhaber Kaufmann Paul Rathke.  
**Mylius**, Albert, Rentier, gr. Oderstr. 6.  
 — Ida, Rentiere, Halbestadt 35.  
 — Pauline, Witwe, Park 11/12.

## N.

- Nachstaedt**, Alb., Intendanturrat, Ferdinandstr. 9.  
**Nachtigal**, Jul., Stadtmissionar, Nichtstr. 28.  
**Nack**, Friedr., Lehrer, Dresdenerstr. 23.  
**Nadolstky**, Aug., Kesselheizer, Fischerstr. 32a.  
 — Adolph, Schneidermstr., Junkerstr. 20.  
**Nase**, Georg, Oberpostdirektions = Sekretär, Lessingstr. 14.  
**Nagel**, Paul, Schuhmacher, Tuchmacherstr. 9.  
 — Caroline, verw. Gutsbes., Hohenzollernstr. 3.  
**Nagler**, Wilh., Arbeiter, Schützenstr. 4.  
 — Wilh., Invalide, kl. Müllroserstr. 1.  
 — Paul, Magistratsbote, gr. Scharnstr. 4.  
**Nahz**, Aug., Heizer, Bahnhofstr. 16.  
**N. Najork**, Alfenide- und Broncewarenhandlung, gr. Scharnstr. 45, ☒ 144. Inhaber Kaufmann Otto Najork.  
**Najork**, Ernst, Fuhrherr, Croßenerstr. 5.  
 — Anna, Näherin, Buschmühlenweg 15.  
 — Emilie, Wwe., gr. Scharnstr. 45.  
**Najorka**, Matthews, Schankwirt, Tunnelstr. 14.  
**Nakunst**, Ferd., Altstizer, Fürstenwalderstr. 24.  
**Namat**, Heinrich, Arbeiter, Blumenstr. 7a.  
**Nandikow**, Reinh., Schlosser, kl. Müllroserstr. 16.  
**Napieralsky**, Jul., Arbeiter, gr. Scharnstr. 71.  
 — Anna, Witwe, gr. Scharnstr. 71.  
**Napiralsky**, Wilh., Arbeiter, Breitestr. 10.  
**Napp**, verw. Reg. = Sekretär, Zimmerstr. 1.  
**Nas**, Bernh., Gärtner, Tschetschnow. Oberweg 8.  
**Nath**, Reinhold, Dr. med., Regierungs- und Geh. Medizinalrat a. D., Linden 20.  
 — Elise, verw. Oberförster, Aud. Seidenfabrik 4.  
**Nathanson**, Felix, Dr. phil., in Firma Märkische Kerzenfabrik Heilborn & Co., große Müllroserstr. 53. Wohnq. Wilhelmpl. 17.  
**Nather**, Max, Fischer, Fischerstr. 52.  
**Nathorff**, Jul., Kaufmann, gr. Scharnstr. 84.  
**Natisch**, Wilh., Steilm., kl. Müllroserstr. 4.  
**Natusch**, Gottlob, Arbeiter, Sandstr. 1.  
 — Wilh., Arbeiter, Sandstr. 1.  
 — Ernst, Bahnwärter, Beresinchen 4.  
 — Joh., Hausbesitzer, Mittelstr. 8.  
**Naxenberg**, Rob., Arbeiter, gr. Scharnstr. 38.  
**Naucenburg**, Aug., Arbeiter, Fischerstr. 40.  
 — Sophie, Witwe, Fischerstr. 101.  
**Naujkat**, Karl, Arbeiter, Schützenstr. 17.  
**Naumann**, Hugo, Büchsenm., Croßenerstr. 12.  
 — Ad., Handschuhfabrikant, Roßmarkt 2a.  
 — Ad., Handschuhmacher, Breitestr. 33.  
 — Erster Staatsanwalt, Fürstenwalderstr. 54b.  
 — Helene, Diakonissin, Collegienstr. 14.  
 — Fräulein, Geschwister, Gubenerstr. 21a.  
**Nauburg**, Karl, Arbeiter, Bergstr. 57.  
**Nausch**, Ludw., Baugewerkschuldirektor, Kaiserstraße 3.  
**Nausz**, Max, Gymnas. = Lehrer, Ferdinandstr. 7.  
**Nawrazka**, Klara, Vermieterin, Schmalzstr. 3.  
**Nawroth**, Nikolaus, Arbeiter, Sophienstr. 10b.  
 — Paul, Schlosser, Cüstrinerstr. 33c.
- Nebelung**, Oskar, Oberlandmesser, Gubenerstr. 14.  
**Nebert**, Ludowika, Witwe, Roßmarkt 6.  
**Neddermeyer**, Max, Dienstmann, Rosenstr. 24.  
**Neeß**, Carl, Postschaffner, gr. Fruchtstr. 8a.  
 — Carl, Stellmacher, Badergasse 2.  
**Neff**, Ludwig, Buchhändler, Tschetschnower Oberweg 1.  
**Neger**, Rosalie, Näherin, Croßenerstr. 11.  
**Nehrlisch**, Reinhold, Schmied, gr. Scharnstr. 4.  
**Nehse**, Hedwig, Witwe, Nichtstr. 96.  
**Neische**, Hoboist, Leipzigerstr. 34a.  
**Neiß**, Ferd., Arbeiter, Bischoffstr. 10.  
 — Wilh., Arbeiter, Cüstrinerstr. 33b.  
**Nelke**, Wilh., Rechnungsrat, Zimmerstr. 1.  
**Nemack**, Friedr., Schneidermstr., kl. Scharnstr. 6 7.  
**Nenn**, Ad., Schneider, Nichtstr. 36.  
**Nentwig**, Jos., Korbmacher, gr. Scharnstr. 13.  
**Nerenz**, Ferd., Arbeiter, gr. Müllroserstr. 66.  
 — Friedr., Diener der apostolischen Gemeinde, Tunnelstr. 2.  
**Nerger**, Aug., Bierverleger, Sophienstr. 10a.  
**Nerlich**, Aug., Obermeister d. Schmiede-Zunft, Gubenerstr. 34.  
 — Oskar, Schuhmacher, Nichtstr. 17.  
**Nesler**, Paul, Regierungs-Supernumerar, kl. Scharnstr. 3.  
**Nest**, Friedr., Arbeiter, Berlinerstr. 25 26.  
**N. Nestmann**, Tabak- und Cigarrenfabrik, Tuchmacherstr. 55 56. Inhaber Robert Nestmann.  
**Nethe**, Paul, Kaufm., Berlinerstr. 22.  
 — Paul, Kaufmann, Cüstrinerstr. 33.  
 — Aug., Stationsassistent a. D., Bahnhofstraße 20.  
**Netz**, Herm., Arb., Fürstenwalderstr. 47i.  
 — Wilh., Arbeiter, Leipzigerstr. 23.  
**Neubauer**, Wilh., Arbeiter, Rosenstr. 29.  
 — Karl, Cigarrenfabrikant, kl. Müllroserstr. 23a.  
 — Conrad, Hauptmann, Fürstenwalderstr. 48e.  
 — Herm., Polizei-Sergeant, kl. Oderstr. 9.  
 — Adolf, Rentier, Leipzigerplatz 2.  
 — Anna, Rentiere, Fürstenwalderstr. 48g.  
**Neuber**, Fr., Fabrikbesitzer, Mitinhaber von Vogel & Neuber, Papierwarenfabrik, Papier-Großhandel u. Buchdruckerei u. von Hugo Andres & Co., Verlagsbuchhandlung, Park 11 12.  
 — Friedr., Hilfsbremser, kl. Müllroserstr. 1.  
**Neubert**, Franz, Tischler, Bergstr. 29.  
 — Ernst, Wagenmstr. a. D., Cottbuserstr. 3.  
 — Antonie, Arbeiterin, Nichtstr. 12.  
**Neudeck**, Marg., verw. Hauptm., Regierungsstraße 2.  
**Neudecker**, Th., Schuhmachermstr., Fürstenwalderstr. 57.  
**Neue Amsterdamer Kaffee-Lagerci**  
**Rob. Brunn**, Kaffee-, Thee- und Kolonialwarenhandlung, Bischoffstraße 18. Inhaber Kaufm. Rob. Brunn, Oderstr. 31b.  
**Neuendorf**, Ernst, Arbeiter, gr. Oderstr. 65.

**Neuendorf, Otto**, Feldwebel, Logenstr. 9. 10.  
**Neuendorff, Carl**, Arbeiter, Fischerstr. 84.  
**Neuenfeld, Herm.**, Eisenbahn-Wagenmeister, gr. Müllroserstr. 13.  
**Neugebauer, Karl**, Schuhmachermstr., große Scharrnstr. 4.  
 — **Wilh.**, Schuhmachermstr., Spornmacherg. 17.  
**Neuguth, Aug.**, Kollkutscher, Fischerstr. 102.  
**Neuhaus, Marie**, verw. Stationsvorsteher, gr. Scharrnstr. 64.  
**v. Neuhaus, Erich**, Oberstleutnant a. D., Linden 29.  
**Neumann, Aug.**, Arbeiter, Sonnenburgerstr. 14.  
 — **Carl**, Arbeiter, Kiebergasse 2.  
 — **Carl**, Arbeiter, Mittelstr. 12.  
 — **Eduard**, Arbeiter, Holzhoffstr. 16.  
 — **Emil**, Arbeiter, Blumenstr. 8.  
 — **Ernst**, Arbeiter, Cüstrinerstr. 23.  
 — **Ernst**, Arbeiter, Dresdenerstr. 6.  
 — **Gustav**, Arbeiter, Wilhelmsplatz 24.  
 — **Heinr.**, Arbeiter, Tuchmacherstr. 17.  
 — **Wilh.**, Arbeiter, gr. Müllroserstr. 63.  
 — **Heinr.**, Bäckerstr., Dresdenerstr. 7.  
 — **Richard**, Bäckerstr., Croßenerstr. 24.  
 — **Paul**, Bahnarbeiter, Fischerstr. 82.  
 — **Heinr.**, Bahnwärter a. D., Buschmühlensweg 18.  
 — **Robert**, Baunternehmer, Carlstr. 30.  
 — **Ernst**, Bierfahrer, Carlstr. 10.  
 — **Oswald**, Bremser, gr. Müllroserstr. 56.  
 — **Carl**, Drahtgewebefabrikant, in Firma Frankfurter Metallgewebefabrik Kramer & Neumann, Luckauerstr. 7, Kontor Bischofsstraße 11 12, Wohnung Luckauerstr. 7.  
 — **Paul**, Feldwebel, Fürstenwalderstr. 34.  
 — **Otto**, General-Kommissions-Diätar, große Müllroserstr. 2.  
 — **Emil**, Gerber, Berlinerstr. 10.  
 — **Fritz**, Goldarbeiter, Regierungsstr. 1.  
 — **Friedr.**, Invalide, Cüstrinerstr. 44.  
 — **Heinr.**, Invalide, Rosenstr. 26.  
 — **Jsidor**, Kantor, Nichtstr. 57.  
 — **Emil**, Kaufmann, in Firma Carl Kühn Nachf., Kolonial-, Delikatesswaren- und Weinhandlung, Wilhelmsplatz 2.  
 — **Ernst**, Kaufmann, Berlinerstr. 15.  
 — **Heinrich**, Lokomotivführer, Görlitzerstr. 7.  
 — **Albert**, Lokomotivheizer, gr. Müllroserstr. 46.  
 — **Aug.**, Maler, Cüstrinerstr. 33a.  
 — **Max**, Maschinenbauer, Cüstrinerstr. 33d.  
 — **Friedr.**, Maurer, Bergstr. 5.  
 — **Karl**, Maurer, Bergstr. 39.  
 — **Karl**, Militärwärter, Tunnelstr. 6.  
 — **Moriz**, Militärinvalide, Görlitzerstr. 30 31.  
 — **Carl**, Monteur, Linden 19.  
 — **Paul**, Musiker, Neuer Markt 5d.  
 — **Otto**, Oberpostassistent a. D., Leipzigerstr. 12.  
 — **Adolf**, Pensionär, gr. Müllroserstr. 42.  
 — **Carl**, Schmied, Fischerstr. 90.  
 — **Herrn.**, Schmied, Carlstr. 13.

**Neumann, Wilh.**, Schneider, gr. Oderstr. 61.  
 — **Bruno**, Schuhmachermstr., Collegienstr. 13.  
 — **Karl**, Schuhmacher, gr. Müllroserstr. 6.  
 — **Wilh.**, Schuhmacher, Spornmachergasse 1.  
 — **Friedr.**, Sergeant, Fürstenwalderstr. 54.  
 — **Wilh.**, Sergeant, Fürstenwalderstr. 34.  
 — **Wilh.**, Sergeant, Sonnenburgerstr. 50.  
 — **Max**, Tapezierer, Linden 19.  
 — **Emil**, Telegraphenassistent, Lessingstr. 19.  
 — **Gustav**, Tischler, Luckauerstr. 25.  
 — **Richard**, Tischler, Oderdamm 1.  
 — **Herrn.**, Werkmstr., Mittelstr. 19.  
 — **Wilh.**, Werkmstr., Berlinerstr. 14.  
 — **Eduard**, Zugführer a. D., Schützenstr. 8.  
 — **Louise**, Aufwärterin, Halbestadt 35.  
 — **Katharina**, verw. Fabrikbes., Leipzigerstr. 29.  
 — **Emma**, Handelsfrau, Koffstr. 4.  
 — **Marie**, Handelsfrau, Görlitzerstr. 13.  
 — **Auguste**, Witwe, Kochfrau, Louisenstr. 3.  
 — **Marie**, Modistin, gr. Oderstr. 5.  
 — **Auguste**, Rentiere, Nichtstr. 39.  
 — **Mathilde**, Rentiere, Junkerstr. 7.  
 — **Witwe**, Croßenerstr. 17.  
 — **Anna**, Witwe, Sonnenburgerstr. 60d.  
 — **Auguste**, Witwe, Fischerstr. 63.  
 — **Auguste**, Witwe, Kasernenstr. 3.  
 — **Auguste**, Witwe, gr. Müllroserstr. 10.  
 — **Charlotte**, Witwe, Nichtst. 33.  
 — **Charlotte**, Witwe, Wilhelmsplatz 6 9.  
 — **Ernestine**, Witwe, Neuer Markt 15.  
 — **Johanna**, Witwe, Ziegelstr. 29.

**Neumärkische Ritterschaftsdirection** zu Frankfurt a. D., Wilhelmsplatz 15.

**Neumeister, Helene**, Putzmacherin, Breitestr. 27.

**Neumeyer, Karl**, Schaffner, Peikerstr. 10.

**Neuiger, Wilhelmine**, Witwe, Vorkostgeschäft, Tuchmacherstr. 7.

**Ney, Wilh.**, Eigentümer, Leipzigerstr. 15.

— **Reinhold**, Zimmermstr., Leipzigerstr. 18b.

**Njannasch, Wilh.**, Schmiedemstr., Nichtstr. 17.

**Nibba, Alb.**, Bremser, gr. Müllroserstr. 12.

**N. Nickel, Brauerei**, Croßenerstr. 15. Inhaber Hans Nickel.

**N. Nickel, Cement- u. Gypshandel**, Zimmerei, Holzhoffstr. 38, ☐ 65. Inhaber Zimmermeister Paul Nickel.

**Nickel, Carl**, Arbeiter, Fischerstr. 59.

— **Wilh.**, Arbeiter, Croßenerstr. 20.

— **Gust.**, Böttchermstr., Fischerstr. 26a.

— **Herrn.**, Cigarrenfabrikant, Part 11 12.

— **Robert**, Packmstr., Beeskowerstr. 9.

— **Reinhold**, Postschaffner, Blumenstr. 3a.

— **Louis**, Schneider, gr. Scharrnstr. 5.

— **Aug.**, pens. Viecfeldwebel, Leipzigerstr. 21a.

— **Wilh.**, Werkmstr., gr. Fruchtstr. 10.

— **Wilhelmine**, Arbeiterin, Wiesenstr. 2.

— **Margarethe**, Fräulein, Croßenerstr. 15.

— **Sophie**, Witwe, Rosenstr. 15.

**Nielou, Carl, Dr.**, Arzt, gr. Oderstr. 12.

**Nicodem, Louis**, Hutmacher, Blumenstr. 13.

**Nicomem**, Paul, Tapezierer, Wasserstr. 4.  
**Nicol**, Alb., Schirmfabrikant, gr. Scharnstr. 42.  
**Nicolai**, Louise, Rentiere, Bahnhofstr. 22.  
**Nicolas**, Wilh., Maurer, Tuchmacherstr. 31.  
**Nicolaus**, Friedr., Maurer, Sonnenburgerstr. 60e.  
 — Karl, Maurer, Anger 16.  
 — Bruno, Mittelschullehrer, Bahnhofstr. 15d.  
 — August, Rentier, Leipzigerstr. 17.  
 — Ernst, Zimmermann, Sandstr. 4a.  
 — Auguste, Witwe, kl. Fruchtstr. 1.  
 — Auguste, Witwe, gr. Müllroserstr. 2.  
**August Nicolaus Nachf.**, Posamentier-,  
 Band- und Kurzwarenhandlung, Regierungs-  
 straße 17 18. Inh. Frau Ottilie Fiebiger.  
**Nicolay**, Emil, Maler, Nichtstr. 85.  
 — Otto, Schneidernstr., Regierungsstr. 17 18.  
 — Maud, Modistin, Nichtstr. 96.  
 — Witwe, Tuchmacherstr. 36.  
 — Caroline, Witwe, Rosenstr. 39.  
**v. Niebelschütz**, Kurt, Oberstleutnant, Bahn-  
 hofstraße 5.  
**Nied**, Josef, Rechnungsrat, Wilhelmplatz 25.  
**Niedergesäß**, Karl, Restaurateur, Nichtstr. 30,  
 Restaurant zur Harmonie.  
**Nieguth**, Friedrich, Arbeiter, Cüstrinerstr. 33 a.  
 — Carl, Bürstenhändler, gr. Oderstr. 18.  
 — Wilh., Eigentümer, kl. Müllroserstr. 2.  
 — August, Schlosser, Leipzigerpl. 1.  
 — Luise, Handelsfrau, Rosenstr. 3.  
 — Anna, Näherin, Louisenstr. 3.  
 — Wilhelmine, Witwe, Fürstenwalderstr. 11.  
**Nielik**, Karl, Polier, Holzhoffstr. 18.  
**Nielow**, Richard, Bäckerstr., Berlinerstr. 30.  
 — Otto, Lehrer, Gursch'schestraße 1.  
 — A., Rentier, Breitestr. 11.  
 — Reinhard, Rentier, gr. Oderstr. 3.  
**Nielsen**, Eduard, Eigentümer, Fürstenwalder-  
 straße 48 g.  
**N. C. Nielsen Nachf.**, Korkenfabrik,  
 Görlitzerstr. 18. Inhaber C. Müller.  
**Niemack**, Ernst, Arbeiter, Bergstr. 11.  
 — Herm., Wagenführer, kl. Scharnstr. 13 14.  
**Niemetz**, Anton, Bildhauer, Fürstenwalderstr. 53.  
**Nienholdt**, Rudolf, Schlosserstr., Bischoffstr. 3.  
**Nieprajsch**, Wilh., Schuhmachernstr., Luckauerstr. 1.  
**Niersich**, Marie, Friseurin, Rosenstr. 21.  
**Nieschant**, Gustav, Arbeiter, Nichtstr. 17.  
**Niesel**, Carl, Schuhmachernstr., Schützenstr. 5.  
 — Carl, Zimmerer, Torffstr. 2.  
**Nieser**, Albert, Arbeiter, Bühnen 17.  
**Nilow**, Otto, Lehrer, Grünerweg 14.  
**Nimmrichter**, Ernst, Schuhmachernstr., Nicht-  
 straße 45.  
**Ninas**, Car., Aug., Jrl., Geschw., Dresdenerstr. 22.  
**Ninnemann**, Herm., Polizeiergeant, Nichtstr. 93.  
**Th. Rippe**, Teppich-, Gardinen- u. Möbel-  
 stoffhandlung, Frankfurter Teppich-Klop-  
 werk, gr. Scharnstr. 49, ☐ 209. Inh.  
 Kaufmann Theodor Rippe, Breitestr. 23 c.  
**Rippert**, Emma, Witwe, Gubenerstr. 40.

**Rischan**, August, Arbeiter, Chausseestr. 11.  
 — Friedrich, Feuermann, gr. Scharnstr. 96.  
**Rischelsky**, Clara, Fräul., Gubenerstr. 28.  
**Rischke**, Gottfr., Maurer, Am Graben 3.  
**Ritsch**, Bertha, Cigarren- und Tabakhandlung,  
 Friedrichstr. 1.  
**Ritsche**, Traug., Fleischer, Cüstrinerstr. 15 b.  
 — Arthur, Militär-Intendantur-Sekretär, Köf-  
 straße 12.  
**Ritschke**, Herm., Arbeiter, Bergstr. 57.  
 — Herm., Arbeiter, Friedrichstr. 7.  
 — Karl, Arbeiter, Cüstrinerstr. 33 a.  
 — August, Botenmstr., Logenstr. 6.  
 — Christ., Eigentümer, Sonnenburgerstr. 6.  
 — Joh., Oberlehrer, Stiftsplatz 5 a.  
 — Rich., Schmied, Peigerstr. 8.  
 — August, Tischler, Ebertusstr. 15.  
 — Auguste, Arbeiterin, Bischoffstr. 2.  
 — Witwe, Eigentümerin, Neuer Markt 5.  
 — Veronika, Plätterin, Tunnelstr. 10.  
**Ritschmann**, Herm., Leutnant, Sophienstr. 16.  
**Ritz**, Herm., Oberstabsarzt I. Kl., Zimmerstr. 2.  
**Riz**, Paul, Musik- und Privatlehrer, Schmalz-  
 straße 3.  
**G. F. W. Roack**, Buchbinder- und Dach-  
 pappenfabrik, Cement- und Steinkohlenteer-  
 handel, Berlinerstr. 17 18, ☐ 104. In-  
 haber Fabrikbes. und Stadtrat Max Roack,  
 Prokurist Kaufmann Hugo Ritschke.  
**Roack**, Ad., Ackerbürg., Tzschehschnow-Oberweg 6.  
 — August, Arbeiter, Ziegelstr. 33.  
 — Carl, Arbeiter, kl. Müllroserstr. 2 b.  
 — Ferd., Arbeiter, Sophienstr. 10 i.  
 — Friedr., Arbeiter, Sonnenburgerstr. 21.  
 — Heinr., Arbeiter, Fischerstr. 90.  
 — Julius, Arbeiter, Berlinerstr. 37.  
 — Karl, Arbeiter, gr. Müllroserstr. 74.  
 — Karl, Arbeiter, Rosenstr. 80.  
 — Otto, Arbeiter, Fischerstr. 34.  
 — Ernst, Böttcher, Bergstr. 54 a.  
 — Paul, Büchsenmacher, Holzhoffstr. 26.  
 — Cigarrenmachernstr., Theaterstr. 2.  
 — Max, Cigarrenmacher, Stiftsplatz 9.  
 — Carl, Prof. Dr., Direktor des Realgym-  
 nasiums, Halbestadt 22.  
 — Aug., Drehorgelspieler, Cüstrinerstr. 33 b.  
 — Paul, Eisendreher, Holzhoffstr. 23.  
 — Herm., Fabrikbesitzer, u. Stadtrat, Mit-  
 inhaber von Schimpfe & Sohn, Ofenfabrik,  
 Anger 34, Wohnung, Anger 33.  
 — Carl, Gerichtskassenrentant a. D., Bergstr. 63.  
 — Friedr., Hilfsarbeiter, Leipzigerstr. 34 a.  
 — Aug., Hilfsbremser, Gubenerstr. 19.  
 — Max, Kaufmann, Nichtstr. 11.  
 — Otto, Lokomotivführer, Carlstr. 11.  
 — Oscar, Maler, Fischerstr. 70.  
 — Rich., Malernstr., Schmiedegasse 10.  
 — Waldemar, Postschaffner, Gubenerstr. 29.  
 — Joh., Privatier, Grossenerstr. 27 c.  
 — Friedrich, Rentier, Bahnhofstr. 15 b.



- Roack, Wilh.**, Rentier, Berlinerstr. 17/18.  
 — Carl, Restaurateur, gr. Scharrnstr. 70.  
 — Wilh., Schiffer, Kellenspring 3/4.  
 — Paul, Schlossermstr., gr. Scharrnstr. 87 a. Geschäft Breitestr. 7.  
 — Reinhold, Schmiedemstr., Roßmarkt 9.  
 — Ferdinand, Schuhmacher, Fischerstr. 2.  
 — Gust., Schuhmachermstr., Nichtstr. 43.  
 — Karl, Schuhmachermstr., Rosenstr. 28.  
 — Wilh., Schuhmachermstr., Nichtstr. 26.  
 — Wilh., Tischler, Lebus. Mauerstr. 18.  
 — Reinh., Viktualien-Gesch., gr. Müllroserstr. 69.  
 — Wilh., Vorschullehrer, Park 4.  
 — Ernst, Werkmstr., Beeskowerstr. 11/12.  
 — E., Ww., Arbeiterin, Rosenstr. 93.  
 — Emma, Arbeiterin, Fischerstr. 3.  
 — Ernestine, Ww., Arbeiterin, Carlstr. 37.  
 — Henriette, Arbeiterin, Leopoldstr. 7.  
 — Pauline, Arbeiterin, Sophienstr. 10c.  
 — Pauline, Fräul., Berlinerstr. 23.  
 — Jenny, Ww., Hebamme, Kellenspr. 9/10.  
 — Elisabeth, Lehrerin, Anger 33.  
 — Agathe, vw. Regierungs- u. Medizinalrat, Bahnhofstr. 25.  
 — Louise, vw. Schiffer, Steingasse 3.  
 — Emilie, Viktualienhandlg., Nichtstr. 11.  
 — Witwe, Sandstr. 8a.  
 — Albertine, Witwe, Roßmarkt 9.  
 — Bertha, Witwe, Sandstr. 7.  
 — Henriette, Witwe, Schulstr. 12.  
 — Johanna, Witwe, Crossenerstr. 11.  
 — Wilhelmine, Witwe, gr. Müllroserstr. 11/11a.
- Roak, Friedr.**, Arbeiter, Carlstr. 24.
- Roßke, Albert**, Maurer, Gubenerstr. 23.
- Ropper, Carl**, Arbeiter, gr. Oderstr. 11.  
 — Ernst, Arbeiter, gr. Müllroserstr. 80.  
 — Gottfried, Arbeiter, gr. Müllroserstr. 48.
- Norddeutsche Bettfedern-Fabrik**  
**J. Joachimsthal**, gr. Scharrnstr. 48.  
 Inhaber Kaufmann Julius Glück und Kaufmann Ed. Mautner.
- v. Nordheim**, Ludwig, Reg.-Rat, Ferdinandstr. 6.
- Nörenberg, Fritz**, Kaufmann, in Firma Herm. Ritschl, Kolonial-, Materialwaren- und Sämereien-Handlung, Destillation, gr. Oderstr. 48.
- Noritsch, Ferd.**, Stellmacher, Leipzigerstr. 21g.  
 — Witwe, gr. Fruchtstr. 7.
- v. Normann**, Eugen, Major, Crossenerstr. 13.
- J. Roske**, Manufaktur- u. Modewaren, Leinen u. Wäsche, Damen-Konfektion, Putz-, Kurz- u. Galanteriewaren-, Holz- u. Spielwaren- u. Schreibmaterialien-Handlung, Roßstr. 7.
- Roske, Jul.**, Betr.-Schr. a. D., Görlitzerstr. 17.  
 — Auguste, vw. Gärtner, Halbestadt 19.
- Roske, Herm.**, Arbeiter, Breitestr. 10.  
 — Wilh., Maurer, Nichtstr. 42.  
 — Marie, Arbeiterin, Leopoldstr. 7.  
 — Louise, Witwe, Leopoldstr. 9.

- v. Rostiz-Zänfendorf-Drzewicki, Bodo**, Oberst-Leutn. a. D., Ebertstr. 15.
- Röther, Marie**, Näherin, Breitestr. 25.
- Roßnagel, Ferd.**, Büchsenmach., Logenstr. 9/10.  
 — Georg, Reg.-Schr., Gubenerstr. 32.
- Roßel, Auguste**, Ww., Gubenerstr. 23a.
- Novotny, Jof. Franz**, Werkführ., Leb. Mauerstr. 20.
- Nowack, Dskar**, Schlosser, Dresdenerstr. 19.  
 — Wilh., Tischler, Schützenstr. 4.  
 — Emma, Schneiderin, Gursch'sche Str. 3.
- Nowacki, Otto**, Arbeiter, Neuer Markt 1.
- Nowak, Antonius**, Arbeiter, Collegienstr. 13.  
 — Stanislaus, Arbeit., gr. Müllroserstr. 16.
- Nowald, Maurer**, Fürstenwalderstr. 47h.
- Nowarra, Anton**, Weichensteller I. Kl.; gr. Müllroserstr. 78.
- Nowakzi, Bonislaw**, Arbeit., Weidendamm 4b.
- Nowitnik, Gotthold**, Vorsteher d. apostolisch. Gemeinde, Bahnhofstr. 15a.
- Ernst Nowka**, Träger- u. Eisen-Großhandlung, gr. Scharrnstr. 40. ☞ 10. Prokurist Kaufmann Albert Schulz.
- Nuglisch, Gottl.**, Schuhmachermstr. Zunkerstr. 9.
- Nürnberg, Carl**, Holz- u. Kohlenhändler, Steingass. 3.
- Nüsse, Gottlieb**, Arbeiter, Schulstr. 13.

## D.

- Oberbeck, Reinh.**, Briefträger, Görlitzerstr. 2.
- Oberlein, Martha**, Witwe, Collegienstr. 16/17.
- Ober-Postdirektion**, Oderstr. 26/27.
- Oberstadt, Fritz**, Dr. med., Augenarzt, Bahnhofstraße 1.
- Obert, August**, Schuhmacher, Louisenstr. 1.
- Ogartel, Juliane**, Witwe, Sophienstr. 10e.
- Oboth, Ferd.**, Schlosser, gr. Fruchtstr. 8.
- Obst, Gust.**, Arbeiter, Anger 26.  
 — Wilh., Cigarrenarbeiter, Berlinerstr. 38.  
 — Herm., Eigentümer, Rosenstr. 82.  
 — Karl, Hilfsbremser, Fischerstr. 17.  
 — Heim., Restaurateur, Neuer Markt 9.  
 — Ernst, Schleifer, Spornmachergasse 7.  
 — Emilie, Schneiderin, gr. Oderstr. 5.
- Ochla, Stanislaus**, Arbeiter, Leipzigerstr. 21 b.
- Ockel, Rudolf**, Dr., Stabsarzt, Stiftsplatz 1.
- Oder-Zeitung** siehe Frankfurter Oder-Zeitung.
- Offizier-Casino**, siehe Casino.
- Oehlke, Julius**, Postmeister a. D., Gursch'sche Straße 5.
- Oehme, Anna**, Gutsbesitzerin, Bahnhofstr. 28.
- Oehme, Theodor**, Regierungs- und Bauat a. D., Bahnhofstr. 5.
- Ohnesorge, Friedr.**, Arbeiter, Luckauerstr. 12.  
 — Wilh., Arbeiter, Schmalzstr. 12.  
 — Gust., Briefträger, Holzhoffstr. 39.
- Carl Dehring**, Damen-Konfektion und Modewaren-Handlung, Bischoffstr. 13.

**Dhst**, Ferd., Scherenfleischerstr., kl. Scharrnstraße 6 7.  
 — Otto, Schuhmachermstr., Theaterstr. 8.  
**Olbörter**, Wilh., Lokomotivführer a. D., gr. Müllroserstr. 33.  
**Olbrich**, Georg, Landmesser, Leipzigerstr. 23 c.  
**Oldenroth**, Pauline, Fräulein, in Firma Gustav Schmidt, Wurstfabrik, 2. Geschäft, Croßenerstr. 1.  
**Olenborn**, Anton, Tischler, Schmalzstr. 7.  
**Olewski**, Joseph, Böttcher, gr. Müllroserstr. 10.  
**Ollenroth**, Julius, Landgerichtsrat a. D., Bahnhofstr. 5 a.  
**Ollrog**, Heinr., Schneidernstr., Tuchmachstr. 17.  
**Olm**, Ernst, Vohndiener, Park 3.  
**Olschewsky**, Aug., Sekretär, Sonnenburgerstraße 59.  
**Oelschläger**, Aug., Schneidernstr., kl. Oderstr. 3.  
**Opfers**, H., Kaufmann, Fischerstr. 60.  
**Opitz**, Ludwig, Arbeiter, Leipzigerstr. 20 a.  
 — Erich, Hauptmann, Bahnhofstr. 16.  
 — Heinrich, Schuhmacher, Beresinchen 2.  
 — Henriette, Witwe, Rosenstr. 10.  
 — Marie, Witwe, gr. Fruchtstr. 1.  
**v. Oppen**, Hans, Hauptmann, Bahnhofstr. 28.  
**Oppenheim**, Ernst, Kunst- u. Handelsgärtner, Briesenerstr. 1, Geschäftslokal Fürstenwalderstr. 56.  
**Oppermann**, Gottlieb, Invalide, Spornmachersgasse 4.  
**Oppitz**, Amandus, Eisenbahn-Betriebssekretär, Stiftsplatz 7.  
**Orbanz**, Wilh., Arbeiter, Bergstr. 37.  
**Orleck**, Betti, Fräulein, gr. Scharrnstr. 88.  
**Orlowski**, Karl, Arbeiter, Louisenstr. 10.  
**Ost**, Heinr., Arbeiter, Leipzigerstr. 20 a.  
**v. Orthen**, verw. Kammerherr, Lindenstr. 25.  
 — Anna, verw. Major, Anger 20 a.  
**Osang**, Karl, Sattlernstr., Wilhelmsplatz 13.  
**Oselky**, Juliane, Aufwärterin, Hanewald 8.  
**Ostig**, Aug., Wicefeldwebel, Logenstr. 9 10.  
**Ost**, Friedr., Schlosser, Leipzigerstr. 21 d.  
**Osten**, Herm., pens. Förster, Hofmarkt 2 a.  
**v. d. Osten**, Gust., Schuhmachermstr., Tischehshöner Oberweg 2.  
**Orhr. v. d. Osten-Sacken und v. Rhein**, Major, Croßenerstr. 18.  
**Osterland**, Julius, Schneidernstr., Anger 1.  
**Osterlandt**, Adolf, Schneidernstr., Tuchmacherstraße 13.  
**Oesterle**, Gust., Katastergelhilfe, Regiergsstr. 16.  
**Oesterlein**, Wilh., Steimmer, Berlinerstr. 34.  
**W. Osterwald**, Tapissierwaren-Handlung, Regiergsstr. 22, Inhaber Kaufmann Herm. Tschachmann.  
**Ostrowski**, Vincent, Magistr.-Bür.-Assistent, Breitestr. 23 c.  
 — Wladislaus, Schuhmacher, gr. Scharrnstr. 36.  
 — Joseph, Weichensteller, Luckauerstr. 21.  
**v. Ostrowski**, Bruno, Hauptmann, Lessingstr. 15.

**Oswald**, Herm., Uhrmacher, gr. Oderstr. 39.  
 — Elevine, verw. Stadthalter, Breitestr. 3.  
**Ott**, Vincenz, Posamentier, gr. Oderstr. 8.  
**Otte**, Anton, Brückengelderheber, Breitestr. 1.  
**Ottel**, Hans, Reisender, gr. Scharrnstr. 86.  
**Ottenberg**, Klara, Schneiderin, Dresdenerstraße 12 a.  
**Otter**, Franz, Arbeiter, Fischerstr. 89.  
 — A., Postschaffner, Fischerstr. 7 8.  
**v. Otterstedt**, Wolfgang, Leutnant, Lindenstr. 13.  
**J. F. Otto**, Erd- u. Pflanzenwachs-, Ceresin- u. Vaselin-Fabrik, Leipzigerstr. 8, ☎ 115. Inh. Curt Steinbock, Leipzigerstr. 8.  
**Otto**, Aug., Arbeiter, kl. Fruchtstr. 3 a.  
 — Christian, Arbeiter, Schützenstr. 11.  
 — Friedr., Arbeiter, Tischehshöner Oberweg 15 a.  
 — Karl, Arbeiter, Mittelstr. 6.  
 — Wilh., Arbeiter, Anger 26.  
 — Wilh., Bureauhilfe, Leipzigerstr. 30.  
 — Siegfried, Cigarrenmacher u. Stellenwermittler, Gubener Mauerstr. 10.  
 — Aug., Diätar, Rahnbauergasse 1.  
 — Wilh., Kantinewirt, Neuer Markt 5 e.  
 — Kantinier, Sonnenburgerstr. 48.  
 — Emil, Kulturtechniker, Gubenerstr. 21 a.  
 — Karl, Schlosser, Fischerstr. 28.  
 — Karl, Schuhmachermstr., Rosenstr. 16.  
 — Max, Schuhmacher, Hofmarkt 20.  
 — Carl, Telegraph.-Bote u. Viktualienhändler, Fischerstr. 85 86.  
 — Gust., Töpfer, gr. Müllroserstr. 66.  
**Ottowski**, Anton, Arbeiter, Cüstrinerstr. 33 d.

## P.



**Baarmann**, Paul, Privatier, gr. Müllroserstr. 35.  
 — Emma, verw. Klempnermstr., Breitestr. 36.  
**Baasch**, Conrad, Eisenb.-Assist., Leipzigerstr. 24 a.  
**Babst**, Ferd., Betriebssekr., Thilestr. 3.  
 — Elisabeth, Witwe, Fischerstr. 45.  
**Bäch**, Karl, Arbeiter, Neuer Markt 2 a.  
 — Wilh., Arbeiter, Weidendamm 3 b.  
 — Gust., Schuhmacher, gr. Müllroserstr. 31.  
**Bachelbe**, Wilhelmine, Rent., Regiergsstr. 16.  
**Bachnick**, Josef, Böttchermstr., Weidendamm 3 a.  
**Bacholek**, Jakob, Arbeiter, Halbestadt 22.  
**Baack**, Theod., Dienstmann, gr. Scharrnstr. 49.  
 — Herm., Schlosser, Beeskowerstr. 10.  
 — Albertine, Witwe, Thilestr. 3.  
**Bachhof**, Eingänge Junferstr. 11 u. Forststr. 5.  
**v. Badberg**, Erich, Leutnant, Lessingstr. 14.  
 — Wolfgang, Leutnant, Fürstenwalderstr. 35.  
**Bade**, Wilh., Modelltischlernstr., Cüstrinerstr. 22.  
 — Mathilde, Viktualienhändl., Ziegelstr. 8.  
 — Louise, Witwe, Waschfrau, Hanewald 2.  
**J. G. Padel**, Chemikalien- u. Farbewarenhandlung, gr. Oderstr. 1. ☎ 14. Inh. Kaufmann u. Rittergutsbes. Johannes Padel.

- Badel**, Friedr., Arbeiter, Beizerstr. 8.  
— Carl, Förster a. D., Tunnelstr. 14.
- Baege**, Carl, Maurer, Rosenstr. 49.
- Bagel**, Adolf, Schlosser, Schützenstr. 24.  
— Ferd., Steueraufseher, Carlstr. 21g.
- Bagels**, Ernst, Dr., prakt. Arzt, Fürstenwalderstr. 60.
- Bagentopf**, Franz, Regierungsrat, Lessingstr. 15.
- Bahl**, Gottlieb, Arbeiter, kl. Müllroserstr. 17.  
— Karl, Arbeiter, Neuer Markt 1a.  
— Franz, Bäckerstr., Carlstr. 24.  
— Wilh. Bäckerstr., Luckauerstr. 1.  
— Carl, Bahnstr., Tscheschn. Oberweg 10.  
— David, Buchdruckereibesitzer, in Firma Hänisch & Bahl, Buch- u. Steindruckerei u. Papierhandlung, Nichtstr. 49.  
— Herm., Buchdruckereibesitzer, Nichtstr. 49.  
— Aug., Klempner, Görlitzerstr. 8.  
— Friedr., Klempner, Fischerstr. 56.  
— Adolf, Schuhmachermstr., Carlstr. 27.  
— Mathilde, Waschfrau, Schulstr. 18.  
— Louise, Witwe, Neuer Markt 11.  
— Pauline, Witwe, Gubenerstr. 30/31.  
— Sophie, Witwe, Bischoffstr. 1.
- August Bahl Nachf.**, Kolonial-, Mate-  
rialwaren- und Delikatwaren-, Wein-,  
Süßfrucht- und Seefischhandlung, Spiri-  
tuosen, gr. Scharnstr. 81 u. Regierungs-  
straße 20, ☒ 38. Inhaber Kaufmann  
Richard Juwig u. Kaufmann Hans Juwig.
- Bähle**, Carl, Bierfahrer, Anger 1.  
— Agnes, verw. Kaufmann, Anger 26.
- F. A. Bähle Nachf.**, Weinhandlung,  
Wilhelmspl. 25, ☒ 150. Inhaber Kauf-  
mann Philipp Lang, Procurist Kaufmann  
August Tscheschn.
- Bähliche**, Aug., Tischler, Tuchmacherstr. 63.
- Bate**, Eduard, Arbeiter, gr. Müllroserstr. 22.
- Ballaßke**, Alb., Badeanstaltsbes., Fischerstr. 91.  
— Julius, Fischer, Nichtstr. 1/2.  
— Dorothea, Witwe, Fischerstr. 91.
- Ballaßki**, Rud., Töpfer, gr. Oderstr. 46.
- Ballaßky**, Max, Kanzleigehülfe, Fischerstr. 90.
- v. Ballmenstein**, Marie, verw. Oberstleutn.,  
Lessingstr. 14.
- Balm**, Aug., Arbeiter, Neuer Markt 14.  
— Wilh., Polizei-Kommissar, Thilestr. 8.
- Bampe**, Antonie, Rentiere, Thilestr. 7.
- Bankonin**, Karl, pens. Eisenb. = Betr. = Assijt.,  
gr. Müllroserstr. 35.
- Bannach**, Rud., Cigarrenarb., Tuchmachstr. 15.  
— Herm., Cigarrenmachermstr., Berlinerstr. 3/4.  
— Karl, Handelsmann, Hofmarkt 25.  
— Rob., Obstpächter und Weinkeltereibesitzer,  
Holzhoffstr. 4.  
— Wilhelmine, Handelsfrau, Mittelstr. 13.  
— Witwe, Obsthdl., Bischoffstr. 19.
- Bannewitz**, Heinr., Privatier, gr. Oderstr. 49.
- Bannhausen**, Leo, Schmied, gr. Fruchtstr. 8a.
- Bannicke**, Karl, Arbeiter, gr. Müllroserstr. 13.
- Banther**, Emil, Eisendreher, Dresdenerstr. 16.
- Bape**, Gust., Schuhmacher, Görlitzerstr. 21.  
— Adolf, Stellmacher, Fürstenwalderstr. 10.  
— Albert, Töpfer, gr. Müllroserstr. 32.
- Bapensuß**, Pauline, Witwe, Beresinchen 4.
- Bappler**, Georg, Arbeiter, Gubenerstr. 26.
- Bappritz**, A., verw. Hauptmann, Fürstenwalder-  
straße 4.
- Bapst**, Emma, Näherin, Tuchmacherstr. 24.  
— Marie, Näherin, Schützenstr. 1.
- Basch**, Georg, Reg.-Sekretär, Linden 9.
- Baschke**, Aug., Althändler, Nichtstr. 63a.  
— Wilh., Arbeiter, Platz am Schützenhause 7.  
— Wilh., Arbeiter, Schützenstr. 8.  
— Paul, Maurer, gr. Scharnstr. 35.  
— Amand., Schlosser, gr. Müllroserstr. 46b.  
— Karl, Schneider, Leopoldstr. 6.  
— Gust., Zimmermann, Cüstrinerstr. 15b.  
— Wilh., Zimmermann, Croßenerstr. 6.
- Bäschke**, Wilh., Arbeiter, Sonnenburgerstr. 24.  
— Carl, Schuhmacher, gr. Müllroserstr. 46.
- Bäsel**, Paul, Dreher, Görlitzerstr. 21.  
— Otto, Eisendreher, Gubenerstr. 21c.  
— Caroline, Waschfrau, gr. Oderstr. 58.  
— Pauline, Witwe, Mühlengasse 6.
- Basewaldt**, Anna, verw. Prediger, Zimmerstr. 1.
- Bassau**, Alb., Schuhmacher, Gub. Mauerstr. 11.
- Bassow**, Theod., Tischler, Fischerstr. 34.  
— Margar., Witwe, Halbestadt 1.  
— Marie, Witwe, Logenstr. 7.
- Bastuschka**, Baleska, Stickerin, Gubener Mauer-  
straße 45.
- Batef**, Eduard, Kaufmann, in Firma S. W.  
Auerbach, Damen-Konfektion und Mode-  
waren-Handlung, Atelier für Kostüme,  
gr. Scharnstr. 53.
- Bath**, Carl, Restaurateur, Neuer Markt 8.
- Baethe**, Ernestine, Eigentümerin, Croßenerstr. 28.
- Bäthke**, Ernst, Polizei-Sergt., Carlstr. 30.
- Bätke**, Otto, Schankwirt, gr. Scharnstr. 9.  
— Johanna, Witwe, Tuchmacherstr. 44.
- Theodor Baetsch**, Steingutfabrik, Cüstriner-  
straße 4, ☒ 86. Inhaber Fabrikbesitzer  
Theodor Baetsch, Cüstrinerstr. 4 u. Walter  
Baetsch, Halbestadt 22.
- Bätisch**, Willy, Regier.-Sekretär, Nichtstr. 75.  
— Marie, verw. Fabrikbesitzer, Halbestadt 34.  
— Agnes, Rentiere, Cüstrinerstr. 4.
- Batschan**, Otto, Maler, Nichtstr. 92.  
— Amalie, Witwe, Kiebergasse 3.
- Battke**, Hermann, Lokomotivführer, Tscheschn-  
nower Oberweg 2.  
— Louise, Witwe, Park 1.
- Bäzel**, Friedrich, Viktualienhändler, Tuchmacher-  
straße 80.
- Batzke**, Max, Schuhmachermstr., Fischerstr. 87.
- Bätzold**, Hermann, Handelsmann, Gursch'sche  
Straße 1.  
— Herm., Restaurateur, Kellenspring 12.  
— Paul, Schuhmacher, Nichtstr. 15.

**Pätzold**, Ernst, städt. Wächter, Gubenerstr. 23a.  
**Paul**, Wilh. Arbeiter, Jakobstr. 6.  
 — Wilh., Arbeiter, Tschekschnower Oberweg 3.  
 — Richard, Buchbinder, Leipzigerstr. 21h.  
 — Hermann, Ingenieur, gr. Oderstr. 45.  
 — Reinhold, Lehrer, Görlitzerstr. 26.  
 — Max, Maler, Rosenstr. 11.  
 — Max, Postsekretär, gr. Scharnstr. 71.  
 — Carl, Schneidernstr., Berlinerstr. 38.  
 — Carl, Schuhmacher, gr. Scharnstr. 13.  
 — Antonie, Rentiere, Logenstr. 8a.  
 — Auguste, Witwe, Rosenstr. 33.  
 — Johanna, Witwe, Fischerstr. 80.  
 — Louise, Witwe, kl. Müllroserstr. 5.  
**Adolph Paul Nachf., Max Heckmann**, Holz- u. Kohlenhandlung, Logenstr. 8a, ☒ 171. Inhaber Kaufmann Max Heckmann.  
**Pauli**, Bertha, verw. Oberförster, Anger 13.  
**Paulick**, Friedrich, Arbeiter, kl. Müllroserstr. 7.  
 — Friedrich, Schiffbauer, Ziegelstr. 18.  
 — Richard, Tischler, Bachgasse 10.  
**Paulicke**, Wilh., Dachdecker, Fischerstr. 98.  
**Paulig**, Emil, Lehrer, Schulstr. 3.  
 — Friedrich, Verlagsbuchhändler, Fürstenwalderstraße 49c.  
 — Anna, Schneiderin, Tuchmacherstr. 31.  
**Paulinenhof**, Fürstenwalderstr. 42.  
**Pauling**, Samuel, Stromaufseher a. D., Croßenerstr. 26a.  
 — Wilh., Tischler, Blumenstr. 10.  
 — Wilh., Zimmermann, Friedrichstr. 7.  
 — Pauline, Witwe, Blumenstr. 10.  
**Paulke**, Rudolf, Kontordienner, Kofstr. 7.  
 — Friedrich, Maurer, Wiesenstr. 15.  
 — Reinhold, Postschaffner, Tunnelstr. 2.  
 — Ferdinand, Schneidernstr., Tuchmacherstr. 30.  
**Paulsen**, Julius, Barbier u. Friseur, Nichtstr. 59.  
**Paulus**, Peter, Brauer, Görlitzerstr. 30/31.  
**Pauly**, Hugo, Feldwebel, Fürstenwalderstr. 34.  
 — Mathilde, Witwe, Nichtstr. 8.  
**Pavel**, Wilh., Schaffner, Beeskowerstr. 6.  
**Pawlow ska**, Anna, Lehrerin, Stiftsplatz 4.  
**Pech**, Anna, Witwe, Fischerstr. 28.  
**Pechmann**, Marie, verw. Gastwirt, gr. Oderstr. 11.  
**Pcemüller**, Carl, Barbier, Tuchmacherstr. 50/51.  
 — Christian, Juvalide, Schulstr. 15.  
**Pecst**, Emilie, Fräulein, gr. Oderstr. 58.  
**Pecz**, Otto, Maurer, gr. Müllroserstr. 52.  
**Peglau**, Julius, Schuhmacher, gr. Müllroserstr. 6.  
**Pehle**, Carl, Gubenerstr. 40.  
**Pehlemann**, Anna, Lehrerin, Gubenerstr. 30/31.  
 — Elisabeth, Witwe, Gubenerstr. 30/31.  
**Peifert**, Emilie, Witwe, Fischerstr. 28.  
**Peiler**, August, Schuhmachernstr., Tuchmacherstraße 16.  
 — Carl, Zimmermann, Sonnenburgerstr. 60a.  
**Peine**, Louise, Witwe, Park 1.  
**v. Peltzrim**, Oskar, Major a. D., Croßenerstr. 17.  
 — Ely, verw. Hauptmann, Stiftsplatz 8.

**Pelka**, Paul, gepr. Heizer, gr. Müllroserstr. 30.  
 — Joseph, Kutscher, Sophienstr. 10e.  
**P. Peltret**, Tabak- und Cigarrenfabrik, Brückthorstr. 6. Inhaber Kaufmann C. Peltret u. Kaufmann Emil Peltret in Reppen.  
**Penische**, Antonie, Park 4.  
**Pepplau**, Peter, Schuhmachernstr., gr. Scharnstraße 88.  
**Perlewitz**, Charlotte, Rentiere, Linden 26.  
**Perling**, Reinhold, Tischler, Kofmarkt 10.  
**Perlitz**, Wilh., Arbeiter, Ziegelstr. 2.  
**Perlwitz**, Friedrich, Arbeiter, Bergstr. 57.  
**Pernice**, Ludwig, Dr. med. und Spezialarzt für Chirurgie u. Frauenkrankheiten, Fürstenwalderstr. 52a, ☒ 117.  
**Perrin**, Ida, Witwe, Bischofstr. 9.  
**Perschel**, Karl, Möbelpolierer, Halbestadt 19.  
**Perschke**, Friedrich, Arbeiter, gr. Scharnstr. 38.  
**Perschmann**, Oskar, Lokomotivführer, Gubenerstraße 15.  
**Persian**, Hugo, Schriftsetzer, Kofmarkt 2.  
**Persicke**, Wilh., Eigentümer, Tuchmacherstr. 10.  
**Perst**, Carl, Arbeiter, Carlstr. 27.  
 — Friedrich, Bote, Schützenstr. 8.  
**Peschel**, Marie, Arbeiterin, Schmalzstr. 3.  
**Peschke**, Friedrich, Arbeiter, Ziegelstr. 13.  
 — Gottlieb, Arbeiter, Berlinerstr. 41.  
 — Otto, Arbeiter, Holzhoffstr. 16.  
 — Alfred, Barbier u. Friseur, Nichtstr. 50.  
 — Ernst, Dienstmann, Tuchmacherstr. 26.  
 — Otto, Eisendreher, Ziegelstr. 12.  
 — Ferdinand, Holzpantoffelmacher, gr. Müllroserstr. 6.  
 — Gustav, Juvalide, Fischerstr. 40.  
 — Julius, Juvalide, Fischerstr. 49.  
 — Paul, Postillon, Rosenstr. 30.  
 — Hermann, Restaurateur, gr. Müllroserstr. 17.  
 — Karl, Schneider, Rosenstr. 27.  
 — Richard, Schneider, Junferstr. 14.  
 — August, Schuhmacher, Schmalzstr. 13.  
 — Rudolf, Schuhmachernstr., Rosenstr. 49.  
 — Max, Tuchpantoffelmacher, gr. Müllroserstr. 6.  
 — Charlotte, Witwe, gr. Müllroserstr. 5.  
 — Marie, Witwe, gr. Müllroserstr. 23b.  
 — Rosa, Witwe, Carlstr. 36.  
**Pestow**, Eduard, Arbeiter, Berlinerstr. 42.  
 — Carl, Arbeiter, Berlinerstr. 42.  
**Peste**, Alb., Schuhmacher, Nichtstr. 94/95.  
 — Carl, Schuhmacher, Sonnenburgerstr. 50.  
**Peter**, Ernst, Arbeiter, Fischerstr. 71.  
 — Th., Arbeiter, Leipzigerstr. 16.  
 — Wilh., Arbeiter, Fischerstr. 30.  
 — Alfred, Geigenmacher, Berlinerstr. 19.  
 — Ferdinand, Kutscher, Beeskowerstr. 13.  
 — Martin, Kutscher, Zimmerstr. 1.  
 — Karl, Lokomotivführer, Carlstr. 17.  
 — Franz, Lokomotivheizer, Carlstr. 9.  
 — Fried., Schlosser, Sonnenburgerstr. 60e.  
 — Herm., Vorhoffler, gr. Müllroserstr. 32a.  
 — Wilh., Schuhmachernstr., Leopoldstr. 8.

**Peter**, Heinr., Zimmermann, Tunnelstr. 11.  
 — Wilh., Zuschneider, Breitestr. 37.  
 — Ida, Eigentümerin, Ww., Görlicherstr. 20.  
 — Auguste, Witwe, Wilhelmsplatz 6/9.  
 — Marie, Witwe, Berlinerstr. 19.  
 — Ottilie, Witwe, Rosenstr. 76.  
**Petermann**, Aug., Holz- u. Kohlenhändler, Zimmerstr. 7.  
 — Elise, verw. Kaufmann, Leipzigerstr. 1.  
 — Caroline, Rentiere, Bachgasse 2.  
 — Louise, Witwe, Bachgasse 2.  
**Peters**, Karl, Arbeiter, Beeskowerstr. 4.  
 — Alb., Buchhalter, gr. Scharnstr. 56/57.  
 — Wilh., Kutscher, Leipzigerstr. 38.  
 — Joh., sep. Schneidermstr., Tuchmacherstr. 53.  
 — Louise, Witwe, Fürstenwalderstr. 48g.  
**Petersdorf**, Karl, Arbeiter, Mittelstr. 7.  
**Petersdorff**, August, Böttchermstr., Dammmeistergasse 1a.  
 — Friß, Böttchermstr., Breitestr. 37.  
 — Max, Böttchermstr., Beeskowerstr. 4, Böttcherei Karlstr. 4.  
**Peterßen**, Heinrich, Baugewerkschullehrer, Sophienstr. 10e.  
 — Elisabeth, verw. Lehrerin, Anger 26.  
**Peterßen**, Carl, Handelsgärtner, Platz am Schützenhause 8.  
**Pethke**, Wilh., Arbeiter, Collegienstr. 16/17.  
 — Herm., Eisendreher, Carlstr. 12.  
 — Aug., Hausdiener, Fürstenwalderstr. 51/52.  
**Petke**, Paul, Schlosser, Friedrichstr. 7.  
 — Louise, Witwe, Zuckauerstr. 21.  
**Petras**, Johann, Arbeiter, Tuchmacherstr. 13.  
 — Fried., Briefträger, Blumenstr. 3b.  
**Petri**, Ludw., Arbeiter, gr. Müllroserstr. 11/11a.  
 — August, Maurer, gr. Fruchtstr. 8b.  
 — Lina, Arbeiterin, gr. Scharnstr. 28.  
 — Clara, Witwe, Buschmühlengeweg 10.  
**Petricke**, Aug., Ober-Postassistent a. D., Bahnhofstr. 15.  
**Petriffe**, Paul, Bäckerstr., Tuchmacherstr. 60/61.  
**Petro**, Wilhelmine, Witwe, Gursch'sche Straße 2.  
**Petruschke**, Carl, Restaurateur, Bischoffstr. 20.  
**Petsch**, Curt, Oberpostdirektions-Sekretär, gr. Dderstr. 6.  
**Petschack**, Geschwister, gr. Dderstr. 18.  
**Petzke**, Paul, Kutscher, gr. Scharnstr. 31.  
 — Gustav, Sergeant, Fürstenwalderstr. 33d.  
 — Caroline, Witwe, Park 3.  
**Petold**, Wilh., Eisen-Sekret., Leipzigerplatz 2a.  
 — Ernst, Ober-Postassistent, Gursch'sche Straße 7.  
**Pentert**, H., Schlosser, Fischerstr. 7/8.  
**Penßer**, Herm., Lokomotivführer, Cüstrinerstr. 44.  
**Pfänder**, Wilh., Arbeiter, Bahnhoffstr. 13.  
 — Wilh., Arbeiter, Tschetschn. Oberweg 11b.  
**Pfeffelin**, Math., Witwe, gr. Müllroserstr. 48.  
**Pfefferkorn**, Ida, Witwe, Dresdenerstr. 16.  
**Pfeifer**, Max, Damenschneidermstr., Nichtstr. 67.  
 — Emil, Schneidermstr., Fischerstr. 102.

**C. P. Pfeiffer**, Handschuhfabrik, Dderstr. 19,  98. Inhaber Carl Pfeiffer.  
**Pfeiffer**, Heinr., Arbeiter, gr. Fruchtstr. 1.  
 — W., Hauptlehrer, gr. Dderstr. 66.  
 — Alois, Instrumentenmach., Dresdenerstr. 10.  
 — Paul, Magistrats-Ob-Sekret., Friedrichstr. 1.  
 — Emilie, verw. Bremser, Gubenerstr. 3.  
 — Aug., vw. Distrikts-Kommissar, Berlinerstr. 1.  
**Pfeil**, Paul, Arbeiter, Rosenstr. 16.  
**Pfeiler**, Alb., Gürtlermstr., gr. Scharnstr. 62.  
 — Wilh., Schlossermstr., Tuchmacherstr. 24.  
**Pfennig**, Adolf, Lohndiener, Rosenstr. 76.  
 — Heinr., Stations-Assistent, Leipziger Platz 2.  
**Pflug**, Josef, Fuhrherr, Tuchmacherstr. 84.  
 — Albert, Maler, gr. Scharnstr. 46.  
**Pflüger**, Adelheid, verw. Lehrer, Carlstr. 31.  
**Pflugmacher**, Sophie, Rentiere, Nichtstr. 96.  
**Pflugradt**, Leokadia, Fräulein, Anger 34.  
**Pfohl**, Gustav, Agent, Bischoffstr. 23.  
**Pförtke**, Max, Traktbauer, Rosenstr. 40.  
**Pfuhl**, Wilhelm, Fuhrherr, Gelbe Presse 8.  
 — Heinr., Schmied, Rosenstr. 46.  
 — Emil, Steinlieferant, Gelbe Presse 8.  
 — Otto, Vorschul-Lehrer, gr. Dderstr. 55.  
 — Karoline, Rentenempfängerin, Rosenstr. 8.  
 — A., Schneiderin, Fürstenwalderstr. 4.  
 — Minna, Witwe, Anger 15.  
**Phemel**, Paul, Lithograph, Bischoffstr. 20.  
**P. M. Philipp**, Mehl- u. Landesprodukten-Handlung, Jüdenstr. 17. Inh. Kaufmann Ph. Philipp.  
**Philipp**, Carl, Arbeiter, Sophienstr. 2a.  
 — Heinrich, Arbeiter, gr. Fruchtstr. 6a.  
 — Johannes, Buchhalter, Leipzigerstr. 23b.  
 — Karl, Restaurateur, gr. Dderstr. 11.  
 — Karl, Schneider, Rosenstr. 4.  
 — Gustav, Töpfer, Ziegelstr. 21.  
 — Maria, Arbeiterin, gr. Dderstr. 10.  
 — Helene, Witwe, Rosenstr. 86.  
 — Louise, Witwe, Junkerstr. 25.  
 — Louise, Witwe, Ziegelstr. 15.  
**Rudolph Philipp & Co.**, Expeditions-geschäft u. Kohlenhandlung, Nichtstr. 72,  90. Inhaber Kaufmann Moritz Philipp.  
**Philippberg**, Theodora, Ww., Tuchmachst. 14.  
**Leopold Philippsborn**, Produkten-handlung, Nichtstr. 63. Wohn. Nichtstr. 67.  
**Pichler**, Carola, verw. Regierungs- u. Baurat, Linden 8.  
**Pickel**, Felix, Betriebs-Sectr., Sophienstr. 11b.  
**Pickert**, Joh., Instrumentenmach., Dresdenstr. 21.  
**Piede**, Friedr., Schneider, Halbestadt 34.  
**Pieffe**, Friedr., Arbeiter, fl. Müllroserstr. 2c.  
 — Wilh., Eis-Mag.-Aufseh., gr. Müllroserstr. 31.  
**Pieper**, Wilh., Arbeiter, Cüstrinerstr. 41.  
 — Julius, Restaurateur, Sonnenburgerstr. 13.  
**Piernan**, Ottilie, Wollwaren-Händlerin, Regierungsstr. 22.  
**Pierné**, Ludwig, Eisen-Ladenstr., Peizerstr. 4.

**Bieschel**, Louis, Instrumentenmach., Peizerstr. 9.  
**Bietack**, Herm., Arbeiter, Fischerstr. 53.  
 — Ludwig, Arbeiter, Görlikerstr. 22.  
 — Paul, Rangierer, gr. Müllroserstr. 60.  
 — Hugo, Schuhmach. u. Nachtwächter, Nichtstr. 29.  
 — Georg, Stellmacher, Carlstr. 10.  
 — Herm., Stellmacher, Carlstr. 30.  
 — Emil, Tischler, gr. Müllroserstr. 14.  
 — Marie, Frä., Tapissierie-Gesch., Nichtstr. 57.  
 — Emilie, Waschfrau, Fischerstr. 56.  
 — Anna, Witwe, Sonnenburgerstr. 7.  
 — Marie, Witwe, gr. Müllroserstr. 9.  
**Bietag**, Johanna, Witwe, gr. Müllroserstr. 23b.  
**Bietak**, Johannes, Buchhalter, Croßenerstr. 3.  
 — Auguste, Frä., Leopoldstr. 9.  
**Biethe**, Rob., Postschaffner a. D., Sandstr. 12.  
**Bietsch**, Emil, Dachdeckerstr., Leipzigerstr. 16.  
**Bietschmann**, Gust., Arbeiter, Fischerstr. 102.  
**Bietzner**, Elisabeth, Witwe, gr. Müllroserstr. 40.  
**Bilatschek**, Rob., Gesinde-Verm., Schmiedeg. 8 9.  
 — Susanna, Witwe, Leipzigerstr. 20a.  
**Bilgermann**, Georg, Schloss., Sonnenburgstr. 60e.  
**Bilz**, Paul, Lokomotivheizer, Tunnelstr. 4.  
**Binner**, Max, Dr., Arzt für Hautkrankh., gr. Oderstr. 31a.  
**Max Binnow**, Schäftefabrik u. Schuhmacherbedarfsartikel-Handlung, Nichtstr. 77.  
**Oscar Binnow**, Expeditions- u. Möbeltransportgeschäft, Kohlenhandlung, Bischofstraße 11 12, ☞ 29. Wohnung Oderstraße 31b.  
**Binnow**, Hugo, Arbeiter, gr. Müllroserstr. 81.  
 — Reinhold, Arbeiter, Sub. Mauerstr. 7.  
 — Ernst, Lederfabrikant, Bergstr. 52c. Geschäft Nichtstr. 77, Rohlederhandlung.  
 — Paul, Schuhmachermstr., gr. Scharrnstr. 72.  
 — Wilh., Schuhmacher, Junkerstr. 14.  
 — Math., Frä., Wilhelmspl. 6 9.  
 — Caroline, Witwe, Tuchmacherstr. 13.  
**Georg Binoff Filiale**, Kurzwaren- u. Posamentiergeschäft, Nichtstr. 56. Inhaber Gebr. Binoff in Görlitz.  
**Binisch**, Herm., Arbeiter, Jüdenstr. 11.  
**Bintsch**, Christian, Arbeiter, Schulstr. 3.  
**Bintus**, Auguste, Rentiere, gr. Scharrnstr. 85.  
**Bioch**, Alb., Schuhmachermstr., Bahnhofsstr. 15.  
**Biontek**, Georg, Arbeiter, Anger 32.  
**Bipper**, Auguste, Waschfrau, Anger 16.  
**Birke**, Otto, Böttcher, Fischerstr. 28.  
 — Karl, Schuhmacher, gr. Müllroserstr. 65a.  
**Birnack**, Wilh., Arbeiter, Sonnenburgerstr. 25.  
 — Ernst, Schneidermstr., Theaterstr. 9.  
 — Ernst, Tischlermstr., Neuer Markt 7a.  
 — Heinrich, Tischler, gr. Fruchtstr. 8a.  
**Birschel**, Heinr., Arbeiter, Leipzigerstr. 21d.  
**Birschte**, Gottlieb, Ausgeding., Sonnenburgstr. 4.  
 — Carl, Restaurateur, gr. Scharrnstr. 84.  
 — Marie, Eigentümerin, Sonnenburgerstr. 4.  
**Birschning**, Julius, Eigentümer, Nichtstr. 60.  
 — Wilh., Eis-Wagenmstr., Nichtstr. 60.

**Birwik**, Marie, Handelsfrau, kl. Müllroserstr. 2c.  
**Bischke**, Karl, Arbeiter, Bischofstr. 2.  
 — Anna, Arbeiterin, Ziegelstr. 25.  
**Biter**, Johannes, Restaurateur, gr. Scharrnstraße 23.  
**Biteret**, Karl, Schlosser, Spornmachersgasse 2.  
**Bitschke**, Ernst, Arbeiter, kl. Oderstr. 10.  
 — Karl, Arbeiter, gr. Müllroserstr. 76.  
 — Hugo, Kaufmann, Nichtstr. 98 99.  
 — Christian, Kutscher, gr. Oderstr. 16.  
 — Reinhold, Steinsekmstr., Mittelstr. 16.  
**Blagemann**, August, Arbeiter, Kiebergasse 9.  
 — Gustav, Arbeiter, Rosenstr. 74.  
 — Wilh., Arbeiter, Nichtstr. 71.  
 — Friedrich, Lehrer, gr. Müllroserstr. 81.  
 — Math., Arbeiterin, Rosenstr. 74.  
 — Louise, Wäscherin, Tuchmacherstr. 16.  
**Blauert**, Paul, Cigarrenfabrikant, Sonnenburgerstr. 26.  
 — David, Schankwirt, Sonnenburgerstr. 26.  
**Blaueta**, Carl, Kürschnermstr., Ziegelstr. 32.  
 — Richard, Uhrmacher, Ziegelstr. 32.  
 — Mathilde, Frä., Wilhelmspl. 6 9.  
**Plate**, Minna, Witwe, Schulstr. 15.  
**v. Platen**, Benno, Generalmajor, Halbestadt 1.  
 — Charlotte, Rentiere, gr. Scharrnstr. 16 17.  
**Plath**, Herm., Arbeiter, Wilhelmspl. 17.  
 — Otto, Instrumentenmacher, Tuchmacherstr. 32.  
**Platsch**, Herm., Rentier, gr. Scharrnstr. 71.  
**Platz**, Wilh., Schmied, Louisenstr. 7b.  
 — Caroline, Witwe, Stiftsplatz 5a.  
**J. A. Platz Sohn**, Seilenfabrik, Collegienstraße 16 17, ☞ 110. Inhaber Fräulein Theresje Platz.  
**J. Plaug**, Sprit- u. Essigfabrik, Nichtstr. 77.  
 Inhaber v. Kaufmann Anna Plaug.  
**Plawinski**, Valentin, Arbeiter, Nichtstr. 39.  
**Plawinsky**, Aug., Ww., Arbeiterin, Nichtstr. 17.  
**Pleger**, Hans, Leutnant, Neuer Markt 7b.  
**Plenzke**, Hildegard, Rentiere, Koffstr. 8.  
**Plettig**, Karl, Stellmacher, Louisenstr. 9.  
**Plenske**, Friedrich, Rentier, Nichtstr. 87.  
**Pließ**, Johanna, Arbeiterin, Wasserstr. 1.  
**Pliquett**, L., Vicefeldwebel, Ruhnen 1a.  
**Block**, Herm., Trompeter, Lessingstr. 12.  
**Blog**, Louise, Schneiderin, Gubenerstr. 11 12.  
**Blonske**, Franz, Restaurateur, große Müllroserstr. 1.  
**Blonski**, Gottfr., Schuhmachermstr., Sophienstraße 10e.  
**Blöß**, Waldemar, Lokomotivheizer, Carlstr. 11.  
 — Paul, Schlosser, Cottbuserstr. 4.  
**Blöß**, Karl, Arbeiter, Holzhofsstr. 39.  
 — Bertha, Witwe, Fischerstr. 96.  
**Blume**, Carl, Arbeiter, Mühlengasse 4 5.  
 — Paul, Arbeiter, Sandstr. 11.  
 — Wilh., Arbeiter, Sonnenburgerstr. 49.  
 — Heinr., Schlächter, Ziegelstr. 10.  
 — Caroline, Ww., Waschfrau, Nichtstr. 23.  
**Bobank**, Robert, Arbeiter, Leopoldstr. 8.

**Böblau**, Martin, Schuhmacher, gr. Scharnstr. 74.  
**Bodendick**, Robert, Schneider, gr. Scharnstr. 22.  
**Bodheiske**, Marie, Witwe, Ziegelstr. 10.  
**Bohl**, Ernst, Arbeiter, gr. Müllroserstr. 14.  
 — Johann, Schlosser, Leipzigerstr. 21d.  
 — Karl, Schmied, Holzhoffstr. 22.  
 — Karl, Schuhmachermstr., gr. Oderstr. 34.  
 — Aug., Viehhändler, Roßmarkt 14.  
 — Wilh., Zuschneider, Leipzigerstr. 31.  
 — Pauline, Handelsfrau, Thilestr. 7.  
 — Auguste, Witwe, Bergstr. 1.  
 — Karoline, Witwe, Neuer Markt 11.  
**Bohlund**, Aug., Arbeiter, Friedrichstr. 7.  
 — Friedr., Arbeiter, Holzhoffstr. 24.  
 — Friedr., Arbeiter, Sandstr. 4.  
 — Wilhelmine, Amoseneimpfängerin, Rosenstraße 8.  
**Bohlundt**, Max, Rektor, Stiftsplatz 6.  
 — Helene, Aufwartefrau, Berlinerstr. 3 4.  
**Bohle**, Ernst, Arbeiter, kl. Müllroserstr. 21.  
 — Ferdinand, Arbeiter, Breitestr. 34.  
 — Heinr., Arbeiter, Sonnenburgerstr. 30.  
 — Herm., Arbeiter, Cottbuserstr. 9.  
 — Johann, Arbeiter, Sonnenburgerstr. 50.  
 — Martin, Arbeiter, Gubenerstr. 26.  
 — Wilh., Arbeiter, Fischerstr. 34.  
 — Otto, Kaufmann, Anger 3.  
 — Otto, Regierungshauptkassen-Oberbuchhalter, gr. Oderstr. 30.  
 — Friedr., Rentier, Holzhoffstr. 36.  
 — Otto, Schriftfeger, Leipzigerstr. 5.  
 — Joseph, Schuhmachermstr., Fischerstr. 23.  
 — Wilh., Tischlermstr., Nichtstr. 9.  
 — Bertha, Schneiderin, gr. Oderstr. 64.  
 — Louise, Waschfrau, Brückthorstr. 10.  
 — Anna, Witwe, Weidendamm 1.  
 — Karoline, Witwe, Sophienstr. 6.  
**Bohlentz**, Fritz, Feldwebel, Logenstr. 9 10.  
 — Emilie, verw. Braumstr., Regierungsstr. 4.  
**Bohlmann**, Wilh., Arbeiter, Wiesenstr. 6.  
 — Oskar, Sattler und Geschirrhändler, Roßmarkt 11.  
 — Friedr., Steuererheber, Kellenspring 7 8.  
 — Charlotte, Rentiere, gr. Scharnstr. 35.  
**Bohlmann's Hof**, Meß- und Lagerhaus, Otto Balthasar, gr. Scharnstr. 34.  
**Böhnisch**, Friederike, Oberschwester, große Oderstr. 68.  
**Boike**, Wilh., Arbeiter, Beresfinchen 3.  
**Bolac**, Wilh., Schneidermstr., Breitestr. 21.  
 — Emilie, verw. Gouvernements-Auditeur, Junkerstr. 16.  
**Boland**, Louise, Witwe, Wasserstr. 3.  
**Bolant**, Emil, Klempner, Sonnenburgerstr. 39.  
**Bolasky**, Julie, Witwe, Schmalzstr. 9.  
**Bölecke**, Richard, Bergolder, Bergstr. 54a.  
**Polenz**, Eugen, Cigarrenmacher, Rosenstr. 30.  
 — Gust., Oberpostassistent, Thilestr. 6.  
**Politt**, Carl, Obergärtner, Tschekschnower Oberweg 7.

**Polizei-Gefängnis** Oderstr. 66 u. Holzmarkt 6.  
**Polizei-Kommissariate**:  
 I. Revier: Thilestr. 8.  
 II. Revier: Fischerstr. 7/8.  
 III. Revier: Oderstr. 46.  
 IV. Revier: Berlinerstr. 52.  
**Polizei-Nachtwache** im Rathhaus, Zimmer 16, Eingang von der nördlichen Seite.  
**Pollack**, Gottfried, Eigentümer, Neuer Markt 15.  
 — Wilh., Händler, gr. Fruchtstr. 7a.  
 — Elise, Rentiere, Halbestadt 6.  
**Polte**, Agnes, verw. Betr.-Sekretär, Taubenstr. 1.  
**Polst**, Aug., Barbier, Berlinerstr. 46.  
**Polzin**, Karl, Brenner, gr. Müllroserstr. 19.  
 — Robert, Kaufmann, in Firma Central-Butter-Halle G. R. Polzin, Eier-, Butter- und Käse-Geschäft, Breitestr. 15, Oderstr. 38, Dresdenerstr. 19 und Regierungsstr. 15, Tuchmacherstr. 50/51. Wohnung Breitestraße 15, ☒ 187.  
**Pommer**, Benno, Steingutdreher, Ziegelstr. 22.  
 — Karoline, Ww., Näherin, Schulstr. 9.  
**Pomorški**, Franz, Kirchendiener, Marienstr. 3.  
**v. Poncet**, Leutnant, Fürstenwalderstr. 17.  
 — Alice, verw. Major, Bahnhofstr. 5.  
**Ponitz**, Emma, verw. Postkommissar, Stiftsplatz 3.  
**Pooch**, Bertha, verw. Gendarm, Junkerstr. 15.  
**Poplawski**, Ludwig, Polizeiergeant, Schulstr. 9.  
**Pörsel**, Aug., Schuhmacher, Fürstenwalderstr. 10.  
**Porth**, Gust., Schneidermstr., Nichtstr. 14.  
 — Johanna, Schneiderin, Nichtstr. 14.  
 — Louise, Waschfrau, Fischerstr. 83.  
**Porthuhn**, Rudolph, Klempner, Tuchmachstr. 73.  
**Pörting**, Oberleutnant, Roßstr. 8.  
**Pösch**, Herm., Arbeiter, Schützenstr. 34.  
 — Ludwig, Arbeiter, kl. Müllroserstr. 7.  
 — Ernst, Eisenbahn-Diätar, gr. Müllroserstr. 12.  
 — Friedr., Packmstr., Collegienstr. 18.  
 — Aug., Schlosser, gr. Müllroserstr. 35.  
**Pöschke**, Auguste, Arbeiterin, Rosenstr. 59.  
 — Emma, Witwe, Carlstr. 26.  
**Pose**, Carl, Arbeiter, gr. Scharnstr. 36.  
 — Wilh., Arbeiter, Wiesenstr. 5a.  
 — Wilh., Schlosser, Carlstr. 12.  
**Poselger**, Heinr., Rentier, Zimmerstr. 3.  
**Posemann**, Mathilde, verw. Registrator, Gubenerstr. 11 12.  
**Pöser**, Wilh., Schuhmachermstr., Bergstr. 5a.  
**Possin**, Aug., Arbeiter, Chauffeeerstr. 1.  
**Post**, Friedr., Arbeiter, Tuchmacherstr. 9.  
 — Wilh., Arbeiter, Holzhoffstr. 25.  
**Postbau-Bureau**, Neubau, Wilhelmsplatz 3 4, ☒ 298.  
**Posthalterei**, Wilhelmsplatz 13, Niemer, Major a. D.  
**Poethig**, Wilh., Arbeiter, Rosenstr. 6.  
**Pöthke**, Karl, Eigentümer, Sonnenburgerstraße 50a.  
 — Aug., Fleischer, Sonnenburgerstr. 50a.  
 — Aug., Schneider, Rosenstr. 8.

- Pöthke**, Alwine, Aufwärterin, Fischerstr. 28.
- Pötte**, Friedr., Arbeiter, Rosenstr. 10.  
— Wilh., Arbeiter, Leopoldstr. 6.  
— Ferd., Lehrer, Schützenstr. 23.
- Potkura**, Herm., Invalide, Luckauerstr. 24.
- Pötsch**, Reinh., Schneidermstr., Nichtstr. 71.
- Pötschick**, Theod., Schneidermstr., Nichtstr. 24.
- Pöttke**, Albrecht, Bahnmstr., Sophienstr. 15.
- Pötsch**, Aug., Ritterschaftskassen-Rendant und Bureau-Vorsteher, Wilhelmplatz 15.
- Poupar**, Marie, Aufwärterin, Rosenstr. 14.
- Poy**, Aug., Privatier, Roßmarkt 16.
- Pradel**, Theod., Barbier, Tuchmacherstr. 74.
- Praktischer Ratgeber im Obst- und Gartenbau**, Wilhelmplatz 21. ☞ 152.  
Inhaber Hofbuchdruckereibes. E. Trowitsch.
- Praller**, Wilh., Wagenmstr., Briesenerstr. 3 5.
- Prange**, Jul., Klavierstimmer, Bischofstr. 3.  
— Marie, Lehrerin, Roßstraße 13.
- Prätsch**, Wilh., Arbeiter, Sonnenburgerstr. 39.
- Prawitz**, Charl., verw. Kaufm., Marienstr. 2.
- Prehn**, Friedr., Ober-Tele.-Assist., Leipzigerstr. 14.
- Preibisch**, Ad., Arbeiter, Louisestr. 1.  
— Otto, Kaufmann, Logenstr. 7.
- Preischaft**, Rob., Schlosser, Anger 11.
- Preiß**, Carl, Regierungshauptkassenbuchhalter, Bahnhofstr. 29.  
— Alexander, Reg.-Supern., Bahnhofstr. 29.
- Preischel**, Herm., Witwe, Carlstr. 17.
- Preiß**, Max, Konditor, gr. Scharnstr. 50.
- H. Prestel**, Schuhwarenfabrik, Jüdenstr. 8.  
Inhaber Robert Prestel.
- Prestel**, Rud., Fabrikwächter, Berlinerstr. 42.  
— Friedr., Fuhrherr, Breitestr. 34.  
— Aug., Kutscher, Wilhelmplatz 17.  
— Reinh., Postillon, Spornmachersgasse 2.  
— Rich., Töpfer, Leipzigerstr. 32.  
— Wilh., Töpfer, Sandstr. 11 a.  
— Samuel, Vergolder, Berlinerstr. 19.  
— Christian, Vicefeldwebel, Logenstr. 9 10.  
— Herm., Werkmstr., Mittelstr. 17.  
— Anna, Wäscherin, Fischerstr. 98.  
— Jul., Witwe, Schützenstr. 17.
- Prehel**, Emil, Arbeiter, fl. Müllroserstr. 24.  
— Wilh., Rentier, gr. Scharnstr. 4.
- Preuß**, Carl, Arbeiter, Rosenstr. 46.  
— Friedr., Arbeiter, Leipzigerstr. 10.  
— Herm., Arbeiter, gr. Müllroserstr. 9.  
— Eugen, Dr. chem., Nichtstr. 57.  
— Otto, Schlosser, Leipzigerstr. 21 f.  
— Paul, Schlosser, Carlstr. 7.  
— Gottl., Schuhmachermstr., Rosenstr. 10.  
— Herm., Schuhmacher, Tuchmacherstr. 39.  
— Paul, Tischler, Rosenstr. 92.  
— Aug., Werkmstr., Roßstr. 13.  
— Ernestine, verw. Korbmachermstr., Tuchmacherstr. 24.  
— Karoline, Witwe, Tunnelstr. 5.
- Preuß' Kaffeehaus**, Inhaber H. Preuß, Restaurateur, Tscheschnow 80.
- Preußner**, Otto, Büchsem., fl. Scharnstr. 1 2.
- Priebe**, Joh., Zahnkünstler, Nichtstr. 58.
- Priester**, Paul, Bahnarbeiter, Beeskowerstr. 13.
- Priem**, Carl, Arbeiter, Blumenstr. 11.  
— Herm., Arbeiter, Louisestr. 10.  
— Jul., Arbeiter, Leipzigerstr. 20 a.  
— Wilh., Handelsmann, Bischofstr. 10.  
— Carl, Kutscher, Cüstrinerstr. 7 9.
- Priesemuth**, Guido, Oberstleutn., Lindenstr. 13.
- Priestap**, Wilh., Zuschneider, gr. Müllroserstr. 62.
- Priemel**, Paul, Buchhalter, Junkerstr. 5/6.
- Priever**, Ferd., Handelsm., gr. Müllroserstr. 50.
- Priewisch**, Carl, Arbeiter, Platz an der Wachsbleiche 2.  
— Friedr., Maurer, Fischerstr. 101.  
— Karl, Militärämterwart, Tuchmacherstr. 14.  
— Wilh., Zimmermann, Sandstr. 14.
- Prinz**, Max, Drogen-Händler, Park 11/12, Geschäft Görlitzerstr. 22.  
— Louis, Handelsmann, Forststr. 2.  
— Wanda, verw. Lehrer, gr. Müllroserstr. 34.  
— Elise, Piano-Händlerin, Park 11/12.
- Prinz von Preußen**, Hotel (Zuh. Anna Grube), Wilhelmplatz 19, ☞ 54.
- Pritschow**, Agnes, Witwe, Grüner Weg 15.
- Prittman**, P., Händlerin, Fürstenwalderstr. 4.
- Pritze**, Carl, Dachdeckerstr., Bischofstr. 24.
- Prime**, Clara, Gesanglehrerin, Park 5.  
— Louise, verw. Rechtsanwält, Thilestr. 2.
- Prochnow**, Minna, Fräulein, Roßstraße 3.
- Projahn**, Ab., Tischlermstr., Breitestr. 37.  
— Marie, Rentiere, Sophienstr. 24.
- Projahn & John**, Handschuh-Fabrik, Nichtstr. 48. Inhaber Robert Projahn und Kaufmann Paul John.
- Prösch**, Ed., Postsekretär, gr. Scharnstr. 58.
- Promnitz**, Marie, Wäschfrau, Breitestr. 37.
- v. Prondzynski**, Georg, Leutnant, Logenstr. 9/10.
- Proppe**, Martin, Lehrer a. D., Croßenerstr. 20.
- Propst**, Otto, Feilenhauer, fl. Dderstr. 1.
- Prötel**, Aug., Tagelöhner, Bergstr. 34.
- Proß**, Ludw., Reg.-Kanzlist, Fischerstr. 82.
- Proviant-Amt**, Königl., Fürstenwalderstr. 34 a, ☞ 163.
- Prowadtke**, Wilh., Schuhm., Leb. Mauerstr. 5.
- Prüfert**, Ferd., Arbeiter, Gelbe Presse 7.  
— Max, Cigarrenmacher, Leopoldstr. 6.  
— Joh., Viktualienhändler, Blumenstr. 11.  
— Aug., Witwe, Nichtstr. 81.
- Pruß**, Bernh., Kaufmann, gr. Scharnstr. 50.
- Prusse**, Helene, vw. Prediger, Gubenerstr. 11/12.
- Prüßing**, Max, Gen.-Agent, Nichtstr. 43.
- Puchert**, Karl, Arbeiter, gr. Müllroserstr. 10.  
— Reinh., Arbeiter, Mittelstr. 7.  
— Carl, penj. Hausvater, Anger 26.  
— Louise, Witwe, Beresinchen 2.
- Pudrandt**, C., Arbeiter, Fischerstr. 7 8.
- Puder**, Aug., Witwe, fl. Müllroserstr. 27.
- Pudor**, R., Altsticker, Bergstr. 31.



- Budur**, Jul., Arbeiter, kl. Müllroserstr. 27.  
— Wilh., Witwe, kl. Müllroserstr. 19.
- Buhlmann**, Jul., Zuschneider, Cottbuserstr. 10.
- Bumptow**, Paul, Wachtmeister., Fürstenwalderstr. 35.
- Bunger**, Carl, Tischler, Carlstr. 5.  
— Bertha, Schneiderin, Carlstr. 5.
- Bürchel**, Carl, Schlosser, gr. Müllroserstr. 79.
- Bürk**, Ferd., Droschkenfutscher, Roßmarkt 10.
- Burmann**, Karl, Arbeiter, Fischerstr. 89.
- Burps**, Carl, Arbeiter, Tuchmacherstr. 13.  
— Jul., Arbeiter, kl. Fruchtstr. 3.  
— Wilh., Arbeiter, kl. Müllroserstr. 2e.  
— Wilhelm, Vorarbeiter, Blumenstr. 14.  
— Louis, Fleischerstr., Fischerstr. 53.  
— Carl, Schneidermstr., kl. Oderstr. 9.  
— Karl, Schuhmachermstr., Carlstr. 26.  
— Friedr., Steinscher Blumenstr. 9c.  
— Witwe, gr. Fruchtstr. 7.  
— Marie, Witwe, gr. Oderstr. 56.
- Burmann**, Carl, Arbeiter, Gubener Mauerstr. 7.  
— Friedr., Arbeiter, Tuchmacherstr. 24.  
— Karl, Arbeiter, Leipzigerstr. 20a.  
— Otto, Arbeiter, Nichtstr. 8.  
— Wilhelm, Schlosser, Leipzigerstr. 23a.
- Burz**, Carl, Schneider, Tuchmacherstr. 76.
- Busch**, Theod., Cigarrenmacher, Wilhelmöpl. 24.  
— Karl, Hoboist, gr. Müllroserstr. 32a.  
— Adolf, Rentier, Breitestr. 35.  
— Anna, Witwe, Carlstr. 6.  
— Dorothea, Witwe, gr. Oderstr. 66.
- Büschel**, Wilh., Kammereikassenrentier, Magazinsplatz 2.  
— Wilh., Korfenschneider, Luckauerstr. 10.  
— Adolf, Rentier, Kiebergasse 3.  
— Theod., Töpfer, Blumenstr. 9a.  
— Auguste, Näherin, Neuer Markt 1a.  
— Pauline, Witwe, Torffstr. 2.
- Buttkammer**, Wilh., Cigarrenmacher, kleine Fruchtstr. 4.  
— Wilh., Schuhmachermstr., Roßmarkt 26.
- v. Buttkamer**, Jesko, Kgl. Regierungs-Präsident, Regierungsstr. 24 26.  
— Jesko, Regierungs-Referendar, Regierungsstraße 24 26.  
— Therese, vw. Hauptmann, Junkerstr. 9.
- Buttlich**, Johanna, Aufwärterin, Rosenstr. 59.
- Buzke**, Julius, Invalide, Leipzigerstr. 20a.  
— Marie, Schneiderin, Bischoffstr. 4.
- Bzillas**, Richard, Arbeiter, Cüstrinerstr. 33b.

## D.

- Duade**, Bernh., Schmied, Blumenstr. 3a.  
— Rudolf, Schuhmachermstr., Weidendam 3.
- Duandt**, Sophie, Witwe, Berlinerstr. 23.
- Duäsching**, Heinr., Nicesfeldwedel, Fürstenwalderstr. 34.

- Duast**, Wilh., Schneidernstr., Badergasse 5.  
— Carl, Schuhmacher, gr. Scharrnstr. 3.
- v. Duast**, M., vw. Oberst, Platz am Carthaus 2.
- Duatzafel**, Aug., Frau, Croßenerstr. 27c.
- Duatschnig**, Frits, Polizeisergeant, gr. Müllroserstr. 2.
- Duednow**, Franziska, vw. Oberst, Linden 24.

## R.

- Raabe**, Gust., Böttcher, Cüstrinerstr. 33d.  
— Aug., Witwe, Wilhelmöplaz 6 9.  
— Ernestine, Witwe, Blumenstr. 9.  
— Marie, Witwe, gr. Müllroserstr. 10.  
— Minna, Witwe, gr. Scharrnstr. 36.
- Raach**, Anna, Witwe, Sophienstr. 10c.
- Raaf**, Wilh., Eisenbahnchaffner, Carlstr. 21a.
- Raake**, Paul, Arbeiter, Collegienstr. 16/17.
- Raasch**, Albert, Arbeiter, Berlinerstr. 20.  
— Paul, Arbeiter, Rosenstr. 83.  
— Gust., Buchhalter, Nichtstr. 31.  
— Marie, Arbeiterin, Breitestr. 26.
- Raaz**, Louis, Feuerwehrmann, Fischerstr. 24 25.
- Raban**, Heinr., gepr. Lokomotivheizer, große Müllroserstr. 46b.  
— Minna, Plätterin, Fürstenwalderstr. 54a.  
— Elise, Wäscherin, Fürstenwalderstr. 54a.
- Raband**, Joh., Arbeiter, Weidendam 3.  
— Reinhold, Arbeiter, Blumenstr. 3.  
— Reinhold, Arbeiter, Nichtstr. 47 48.  
— Ferd., Fuhrherr, Croßenerstr. 4.
- Rabbe**, Christ., Büchsenm., Fürstenwalderstr. 34.
- Rabbel**, Witwe, Tuchmacherstr. 75.
- Rabben**, Heinr., Landw., Berlinerstr. 31 32.
- Rabe**, Heinr., Arbeiter, Sophienstr. 8.  
— Wilh., Arbeiter, Schmiedegasse 6.  
— Otto, Eisenb.-Betriebssekretär, Nichtstr. 66.  
— Wilh., Fleischerstr., Schulstr. 7.  
— Paul, Kaufmann, in Firma Rudolph Bierwagen Nachf., Kolonial- u. Materialwaren-, Butter-, Wein- und Cigarren-Handlung, Nichtstr. 20.  
— Gust., Wagenführer, Steingasse 3.  
— Ernestine, Arbeiterin, Nichtstr. 91.  
— Elisabeth, Witwe, Tunnelstr. 12.
- Rabel**, Aug., Tischlernstr., Gubenerstr. 6.
- Räbel**, Aug., Eigentümer, Schützenstr. 2.  
— Marie, Witwe, Schützenstr. 2.
- Rabenast**, Emilie, Näherin, Rosenstr. 92.  
— Christiane, Witwe, Gubenerstr. 18.
- Rabethge**, Meta, Fr. Oberamtmann, Buschmühlenweg 1.
- Rack**, Josephine, Arbeiterin, Carlstr. 27.
- Racke**, Jul., Invalide, Kasernenstr. 4.
- Rackemann**, Emil, Kasernen-Inspektor, Fürstenwalderstr. 34.
- Rackow**, Wilh., Handelsmann, Leopoldstr. 1.
- Rackwitz**, Marie, Witwe, Görlitzerstr. 12.

- Raczek**, Paul, Ober-Postassistent, Kellenspring 7 8.  
**Radach**, Wilh., Kirchendiener, gr. Oderstr. 66.  
**Radack**, Herm., Fabrikant, Berlinerstr. 48.  
**Radcke**, Rich., Zahlmeister, Leipzigerstr. 13.  
**Radecke**, Joh., Schuhmachermstr., Fürstenwalderstr. 49c.  
**Rädel**, Hermann, Betriebswerkmeister a. D., Leipzigerstr. 27.  
**Rademacher**, Joh., Invalide, Nichtstr. 37.  
 — Otto, Kaufmann, Friedrichstr. 8.  
 — Joh., Lohndiener, Tischschneid. Oberweg 2.  
 — Jul., Tischler, gr. Fruchtstr. 10a.  
**Rader**, Gust., Werkmeister, Carlstr. 21.  
**Radecke**, Jos., Schuhmachermstr., Berlinerstr. 13.  
**Rädisch**, Herm., Schlosser, gr. Oderstr. 17.  
**Radke**, Ed., Hausdiener, Neuer Markt 6.  
 — Carl, Schmied, Sophienstr. 6.  
 — Radke, Juliane, Waschfrau, gr. Scharnstr. 7.  
**Radloff**, Friedr., Kastellan, Logenstr. 6.  
 — Marie, Witwe, Bachgasse 10.  
**Rädtsch**, Gust., Schuhmachermstr., Weidendam 4a  
**Radschat**, Joh., Fräulein, Nichtstr. 37.  
**Radtke**, Wilh., Arbeiter, Rosenstr. 43.  
**Radziejewski**, Johann, Schuhmacher, große Scharnstraße 88.  
**Rafoth**, Herm., Regierungs-Kanzlei-Diätar, Junkerstr. 14.  
**Ragokte**, Marg., Aufwärterin, Gubenerstr. 18.  
**Rähm**, Heinr., Arbeiter, Bergstr. 9.  
 — Theodor, Schneidermstr., Bischofstr. 8.  
 — Louise, Witwe, Forststr. 3.  
**Rahn**, Edmund, Eigentümer, Schützenstr. 20.  
 — Carl, Gerichtsfretär, gr. Oderstr. 39.  
 — Herm., Handelsmann, Neuer Markt 14.  
 — Robert, Reg.=Sekretär, Collegienstr. 12.  
 — Gust., Viehhändler, Sandstr. 9.  
**Rahue**, Gertrud, Fräulein, Croßenerstr. 3.  
**Rahusfeldt**, Bertha, verw. Prediger, Junkerstr. 4.  
**Rajewski**, Theophil, Schuhmacher, Fischerstr. 45.  
**Raimund**, Gust., Fleischermstr., Tuchmacherstr. 26.  
**Ratow**, Wilh., Restaurateur, Bischofstr. 25.  
**Ramke**, Friedr., Steuererheber a. D., Carlstr. 11.  
**Ramm**, Alb., Stations-Diätar, Peizerstr. 1.  
 — Zimmermann, Holzhoffstr. 22.  
 — Aug., Witwe, Nichtstr. 69.  
**Rammel**, Rob., Cigarrenmacher, Neuer Markt 9.  
**Rand**, Aug., Witwe, Beresinchen 8.  
**v. Randow**, Konrad, Major a. D., Halbestadt 21.  
**Ränicke**, Ferd., Fuhrherr, Kellenspring 11.  
 — Karl, Schneidermstr., Roßmarkt 3.  
**Rannefeld**, Karl, Schuhmachermstr., Carlstr. 1.  
**Raphael**, Adolph, Kaufmann, in Firma Louis Bock, Expeditions-, Kommissions- und Agenturgeschäft, Tuchmacherstr. 30.  
 — Louis, Kaufmann, gr. Oderstr. 51.  
**Rapp**, Valentin, Arbeiter, Bergstr. 56.  
**Rasch**, Louis, Amtsgerichtsassistent, Bahnbauergasse 2.  
 — Arthur, Generalkommissions-Zeichner, Gubenerstr. 31a.  
**Rasch**, Heinrich, Orgelbauer, Theaterstr. 8.  
 — Friedr., Reg.= u. Dekonomierat Obertusstr. 3.  
 — Therese, Aufwärterin, Anger 20.  
**Raschke**, Christian, Arbeiter, Ziegelstr. 25.  
**Rasche**, Heinr., Buchdr., Leb. Mauerstr. 20.  
 — Georg, Buchhalter, Fischerstr. 100.  
**Raschdorff**, Max, Dr., prakt. Arzt, Fürstenwalderstr. 1.  
**Raschig**, Edmund, Steuer=Inspektor a. D., Carlstr. 21.  
**Raschke**, Emil, Ackerbürger, Neuer Markt 11.  
 — Paul, Ackerbürger, Sonnenburgerstr. 1.  
 — Emil, Arbeiter, gr. Müllroserstr. 75.  
 — Gust., Arbeiter, gr. Müllroserstr. 77.  
 — Heinr., Arbeiter, Holzhoffstr. 26.  
 — Karl, Arbeiter, Fischerstr. 22.  
 — Joseph, Schornsteinfeger, Nichtstr. 47 48.  
 — Paul, Vicefeldwebel, Fürstenwalderstr. 34.  
 — Ernst, Zimmermann, Wiesenstr. 1.  
 — Aug., Witwe, Fischerstr. 13.  
 — Eleonore, Witwe, Neuer Markt 12.  
 — Karoline, Witwe, Schützenstr. 18.  
 — Marie, Witwe, kl. Müllroserstr. 7.  
**Räschke**, Gottlieb, Invalide, Görlitzerstr. 21.  
 — Franz, Schuhmacher, Junkerstr. 13.  
 — Emilie, Fräulein, Nichtstr. 97.  
**Raschkowski**, Johann, Tischler, Carlstr. 28.  
**Rasenack**, Friederike, Witwe, Lindenstr. 14.  
**F. W. Rasenack & Sohn**, Konditorei und Honigkuchen-Fabrik, gr. Scharnstr. 54, ☐= 155. Inhaber Frau Emma Saur.  
 — Konditorei u. Café, Croßenerstr. 1, ☐= 190.  
**Ratai**, Andreas, Kesselschmied, Dresdenerstr. 23.  
**Rätel**, Wilh., Arbeiter, Fürstenwalderstr. 33d.  
 — Henriette, Arbeiterin, gr. Müllroserstr. 63.  
**Rathaus—Magistrat**, Marktplatz 11, ☐= 5.  
**Rätzel**, Otto, Arbeiter, Sophienstr. 9.  
**Rathgeber**, Emil, Balletmeister, Breitestr. 6.  
 — Charlotte, Witwe, Theaterstr. 5.  
**Rathke**, Joh., Cigarrenmacher, Schützenstr. 6.  
 — Fabrikant, in Firma H. Nylius, Möbel-fabrik und Möbelstoffhandlung, Nichtstraße 32.  
 — Louise, Witwe, Nichtstr. 38.  
**Raths**, Rudolf, Eisenb.=Werkmstr., Dresdenerstraße 4.  
**Rathsmann**, Paul, Arbeiter, Fischerstr. 30.  
 — Pauline, Witwe, Fischerstr. 30.  
**Rätisch**, Gust., Lokomotivführ., Leipzigerplatz 2b.  
 — Ernestine, Arbeiterin, Leipzigerstr. 21 b.  
 — Witwe, Jakobstr. 10.  
 — Clara, Witwe, Rosenstr. 27.  
**Ratschke**, Albert, Arbeiter, Blumenstr. 8.  
**Ratswage**, zwischen der Nicolai- u. Reformierten Kirche.  
**Rattei**, Wilh., Kellner, Tuchmacherstr. 5.  
**Rathey**, Louise, Witwe, Fischerstr. 93.  
**Rätzig**, Samuel, Rechnungsrat, Theaterstr. 6.  
 — Emma, verw. Pastor, Gursch'sche Str. 7.  
**Rattke**, Aug., Arbeiter, Bergstr. 8.

**Rattke**, Helene, Arbeiterin, Bergstr. 8.  
**Rattkowskii**, Max, Lokomotivführ., Leipzigerstraße 31.  
**Rätz**, Paul, Schlosser, Leipzigerstr. 21 e.  
**Räze**, Ottokar, Postrat, Buschmühlenweg 16.  
**Rachel**, Wilh., Ackerbürger, Gelbe Presse 7.  
 — Ludwig, Eigentümer, Leipzigerstr. 19 b.  
 — Wilh., Eigentümer, Leipzigerstr. 23 a.  
**Rau**, Gust., Arbeiter, Lessingstr. 12.  
 — Wilh., Eigentümer, gr. Müllroserstr. 63 b.  
 — Wilh., Schuhmachermstr., Tuchmacherstr. 69.  
 — Ernst, Wagenbauer, Theaterstr. 8.  
 — Bertha, Stellen-Nachweis, Tuchmacherstr. 69.  
**Raubusch**, Friedr., Arbeiter, gr. Fruchtstr. 7.  
 — Herm., Cigarrenmacher, Schulstr. 45.  
 — Otto, Lokom.-Heizer, Leipzigerstr. 25.  
 — Richard, Post-Beamter, Leipzigerstr. 36.  
**Rauch**, Herm., Eisen-Schaffner, Carlstr. 21 a.  
 — Wilh., Steuer-Aufscher, Roßmarkt 7.  
**Raue**, Carl, Arbeiter, Roßmarkt 9.  
 — Ernst, Lehrer a. D., gr. Scharnstr. 86.  
 — Emil, Maurer, Schützenstr. 14.  
 — Ferd., Schankwirt, Schützenstr. 14.  
**Rauh**, Ferd., Arbeiter, Weidendamm 4.  
**Rauhut**, Wilh., Lokomotivheizer, Leipzigerplatz 1.  
**Rausch**, Herm., Dreher, Wiesenstr. 14.  
 — Wilh., Fleischerstr., Tuchmacherstr. 80.  
 — Emilie, Witwe, Neuer Markt 1.  
**Rautenberg**, Friedr., Schneidermstr., Taubenstraße 3.  
 — Emma, Fleischbeschauerin, Taubenstr. 3.  
**Rautenstrauch**, Otto, Sanitäts-Sergeant, Tunnelstr. 10.  
**Raymond**, Karl, Kaufmann, in Firma Koch & Meyer Nachf., Leinen- u. Weißwarenhandlung und Wäschefabrik, Regierungsstraße 21.  
 — Gustav, Vicefeldwebel, Fürstenwalderstraße 33 d.  
**Raymund**, Eduard, Fleischerstr., Jakobstr. 4.  
**Rebel**, Aug., Arbeiter, kl. Müllroserstr. 4.  
 — Friedr., Arbeiter, Sophienstr. 10 c.  
 — Herm., Arbeiter, gr. Müllroserstr. 80.  
 — Karl, Arbeiter, Ziegelstr. 11.  
 — Wilh., Arbeiter, gr. Müllroserstr. 76.  
 — Wilh., Arbeiter, Neuer Markt 15.  
 — Carl, Invalide, Sonnenburgerstr. 57.  
 — Wilh., Schneidermstr., Breitestr. 22.  
**Rebentisch**, Ludwig, Handelsmann, Buschmühlenweg 29.  
 — Wilh., Kaufmann, Ziegelstr. 14.  
 — Marie, Händlerin, Fischerstr. 12.  
**Rebiger**, Paul, Post-Unterbeamter, Roßmarkt 15.  
**Rechenberg**, Heinr., Schmiedemstr., Ruhnen 1.  
 — Paul, Schuhmacher, Jüdenstr. 9.  
 — Aug., Cigarren-Arbeiterin, Schützenstr. 3.  
 — Marie, Witwe, Luckauerstr. 21.  
**Recht**, Heinr., Färber, Fischerstr. 22.  
**Rechtsanwalts-Zimmer** im Landgerichtsgebäude, Logenstr. 6, ☒ 220.

**Rechner**, Minna, Arbeiterin, Berlinerstr. 35.  
**Reckow**, Alb., Drehorgelsp., Weidendamm 3 a.  
**Redel**, Gust., Schuhmacher, gr. Fruchtstr. 8 a.  
**v. Reden**, Major, Fürstenwalderstr. 47 h.  
**Reder**, Jul., Arbeiter, Oderdamm 2.  
**Redig**, Herm., Former, Sandstr. 5.  
 — Aug., Invalide, Roßmarkt 9.  
**Emil Redlich**, Manufaktur-, Schnitt- und Weißwaren-Handlung, Dresdenerstr. 19, Wohnung Leipzigerplatz 2.  
**Redlich**, Oskar, Buchdrucker, Carlstr. 7.  
 — Traugott, Fuhrherr, Bahnhofstr. 22.  
 — Louis, Gutsbesitzer, Fürstenwalderstr. 54 b.  
 — Wilh., Handelsmann, Berlinerstr. 38.  
 — Henriette, Witwe, Nichtstr. 38.  
**Reef**, Minna, Waschfrau, Fischerstr. 73.  
**Reese**, Heinr., Zieglermstr., Ruhnen 9.  
**Reetz**, Wilh., Arbeiter, Neuer Markt 5 a.  
 — Auguste, Witwe, Dresdenerstr. 16.  
**Reformat**, Adalbert, Schuhmacher, Leopoldstr. 9.  
**Regel**, Reinh., Reg.-Hauptkassen-Buchhalter, Kellenspring 12.  
 — Auguste, Aufwärterin, Junkerstr. 15.  
**Regen**, Gust., Arbeiter, Görlitzerstr. 21.  
 — Herm., Steueraufscher, gr. Fruchtstr. 1.  
**Regenberg**, Wilh., Arbeiter, Croßenerstr. 25.  
**Regefer**, Karl, Schmied, Halbestadt 35.  
**Regien**, Robert, Arbeiter, Mittelstr. 7.  
**Regierung**, Königliche, Regierungsstr. 24 26, ☒ 270.  
 — Präsidial-Abteilung für Kirchen- u. Schulwesen, Regierungsstr. 24/26.  
 — Abteilung für direkte Steuern, Domänen u. Forsten, Bachhof, Hauptkassette Regierungsstraße 24 26.  
 — Archiv, Forstr. 5.  
 — Steuer-Ausschüsse für Gewerbe-Steuer- und Veranlagungs-Kommissionen, Logenstr. 7.  
**Regin**, Karl, Korfenschneider, Ziegelstr. 27.  
 — Gustav, Schuhmacher, Tuchmacherstr. 38.  
 — Emilie, Handarbeiterin, Tuchmacherstr. 38.  
**Regling**, Marie, vw. Kaufmann, Leipzigerstr. 29.  
**Regul**, Karl, Schuhmacher, gr. Müllroserstr. 6.  
**Rehberg**, Herm., Schneider, Leipzigerstr. 19 e.  
**Rehbock**, Adolf, Schlosser, gr. Müllroserstr. 25.  
**Rehfeld**, August, Schuhmachermstr., Junkerstr. 1.  
 — Anna, Rentiere, Hohenzollernstr. 1.  
 — Wilhelmine, Waschfrau, Rosenstr. 56.  
**Rehfeldt**, Rud., Rentier, Buschmühlenweg 5.  
 — Herm., Dr., Sanitätsrat, Fürstenwalderstraße 59.  
 — Julius, Telegraphist, Tunnelstr. 9.  
 — Margarete, Rentiere, Linden 9.  
**Rehm**, Eduard, Zimmermann, Tuchmacherstr. 16.  
**Rehmet**, Albert, Arbeiter, Ziegelstr. 12.  
 — Ernst, Tischler, Roßstr. 13.  
**Rehwinkel**, Gust., Schlächtermstr., Fischerstr. 14.  
 — Wilhelm, Zimmermann, Tischelshöfener Oberweg 6 a.  
 — Mathilde, Fischerstr. 88.

**Reich**, Paul, Böttcher, gr. Müllroserstr. 31.  
 — Albert, Kanzleirat, Stiftsplatz 5a.  
 — Fried., Stat.-Assistent, Leipzigerstr. 9.

**Reiche**, Carl, Arbeiter, Bergstr. 36.  
 — Gustav, Arbeiter, Bergstr. 54a.  
 — G., Chauffeegelderheber, Ruhnen 24.  
 — Ernst, Dachdeckermeister, Nichtstr. 20.  
 — Otto, Handlungsgärtner, Wiesenstr. 6.  
 — Adolf, Klempnermeister, gr. Müllroserstr. 34.  
 — Adolph, Lokomotivführer, gr. Müllroserstr. 37.  
 — Jul., Lokomotivführer a. D., Tunnelstr. 14.  
 — Rob., Lokomotivführer, Cottbusserstr. 6.  
 — Herm., Schlosser, Fürstenwalderstr. 48d.  
 — Fried., Siedemeister, Fischerstr. 16.  
 — Ewald, Steingutdreher, Bergstr. 49.  
 — Clara, verw. Administrator, Steingasse 3.  
 — Marie, Arbeiterin, Ziegelstr. 25.

**Reichel**, A., Arbeiter, gr. Müllroserstr. 4.  
 — Jul., Ober-Telegraphen-Assistent, Leipzigerstr. 23e.  
 — Karoline, verw. Mendant, gr. Scharnstr. 32.

**Reichelt**, Otto, Gefang.-Aufseher, gr. Oderstr. 60.  
 — Gust., Reg.-Baumstr., Gursch'sche Straße 1.

**Reichenbach**, Paul, Uhrmacher, Tuchmacherstr. 54, Geschäftslokal Tuchmacherstr. 55 56.

**Reichenwald. Braunkohlenwerke, Sckert, Weinholz & Co.**, Kontor Breitestr. 7, ☐= 89.

**Max Reichert**, Droguen-, Farben-, Parfümerie- u. Delwarenhandlung, Nichtstr. 51, ☐= 160.

**Reichert**, Albert, Arbeiter, kl. Müllroserstr. 2.  
 — Karl, Arbeiter, Leipzigerstr. 23a.  
 — Otto, Fleischer, Buschmühlenweg 12.  
 — Gust., Güter-Exedit-Vorst., Bahnhofstr. 15b.  
 — Eduard, Invalide, gr. Müllroserstr. 23a.  
 — Rich., Rentier, Lessingstr. 3.  
 — Maria, Nichtstr. 51.  
 — Elise, Eigentümerin, Halbestadt 6.  
 — Marie, vw. Postschaffner, kl. Scharnstr. 12.  
 — Elisabeth, verw. Superintendent., Nichtstr. 51.  
 — Pauline, Witwe, Rosenstr. 24.

**Reichhang**, Emilie, Witwe, Berlinerstr. 23.

**Reichhardt**, Auguste, Witwe, gr. Fruchtstr. 8.

**Reichhelm**, Oskar, Bankvorsteher, Fürstenwalderstr. 55.  
 — Clara, vw., Konjistorialrat, Linden 16.

**Reichheng**, Otto, Maler, Lehmgasse 2.

**Reichsbankstelle**, Halbestadt 23, ☐= 272.

**Reida**, Florian, Tischler, Weidendamm 3a.

**Reiff**, Anton, Dreher, Chauffeestr. 5.

**Reimann**, Carl, Arbeiter, Beresinchen 5.  
 — Christ., Arbeiter, Tschetschn. Oberweg 15a.  
 — Fried., Arbeiter, kl. Fruchtstr. 3a.  
 — Herm., Arbeiter, Fürstenwalderstr. 47.  
 — Rob., Arbeiter, Fischerstr. 57.  
 — Max, Bureau-Assistent., Thilestr. 6.  
 — Oswald, Bürstenmacher, Berlinerstr. 36.  
 — Ed., Regierungs-Kanzlei-Diätar, Görligerstraße 21.

**Reimann**, Heinr., Schuhmachermeister, Nichtstr. 9.  
 — Wilh., Zimmermann, Leipzigerstr. 2.  
 — Auguste, verw. Lehrer, Nichtstr. 4 5.  
 — Louise, Rentiere, Nichtstr. 83 84.  
 — Ottilie, Rentiere, Collegienstr. 15.  
 — Herm., Witwe, Restauration, Nichtstr. 61, ☐= 165.  
 — Sophie, Witwe, Junferstr. 20.

**Reimer**, Ferd., Arbeiter, Rosenstr. 80.  
 — Karl, Schmied, gr. Fruchtstr. 10a.

**Reinbold**, Gust., Korbmachermeister, Tuchmacherstr. 8.  
 — Martha, Witwe, Tuchmacherstr. 10.

**Reinboth**, Aug., Konditorei u. Konfiturenfabrik, Tuchmacherstr. 55 56.  
 — Joh., Konditoreibes., Tuchmacherstr. 55 56.

**Reinecke**, Wilh., Invalide, kl. Müllroserstr. 16.

**Reinelt**, Joh., Gerichtskanzlist, gr. Oderstr. 57.

**Reinemann**, Georg, Drucker, Cüstrinerstr. 15b.

**Reinhard**, Robert, Agent und Kaufmann, Junferstr. 3, ☐= 241.  
 — Julius, Lehrer, gr. Müllroserstr. 41.

**Reinhardt**, Paul, Arbeiter, Berlinerstr. 36.  
 — Rosalie, Fräulein, Halbestadt 2.

**Reinhart**, Heinr., Steuer-Einnehmer 1. Klasse a. D., Sophienstr. 26.

**Reinhold**, Gust., Uhrmacher, Croßenerstr. 6.

**Reinholdt**, Gust., Instrumentenmacher, Tuchmacherstr. 9.

**Reinicke**, Rudolf, Arbeiter, Junferstr. 21.  
 — Carl, Schlosser, Berlinerstr. 6.  
 — Heinrich, Schlosser, Grüner Weg 13.

**Reinisch**, Gustav, Arbeiter, Bergstr. 54a.

**Reinke**, Bertha, Wirtschafterin, Kellenspring 12.

**Th. Reinmann**, Malzfabrik, Boetensteig 1/3, ☐= 226. Inhaber Paul Reinmann Halbestadt 35 u. Hans Reinmann, Berlinerstr. 51.

**Reinmann**, Geschwister, gr. Oderstr. 58.  
 — Gertrud u. Anna, Rentieren, Berlinerstraße 51.  
 — Marie, Rentiere, Berlinerstr. 31 32.  
 — Marie, Rentiere, Theaterstr. 2.

**Reinisch**, Heinrich, Arbeiter, Chauffeestr. 10.  
 — Wilh., Arbeiter, Croßenerstr. 25.  
 — Herrmann, Fleischermeister, Blumenstr. 2.  
 — Albert, Forstausseher, Forsthaus Kornbusch.  
 — Reinhold, Schuhmachermeister, Junferstr. 9.  
 — Karoline, verchel. Handschuhmacher, Rosenstraße 75.

**Reinstorf**, Georg, Magistratssekfr., Berlinerstraße 38.

**G. Reischel**, Schuhwarenfabrik, Leipzigerstraße 11. Inhaber Gustav Reischel, Leipzigerstr. 23b.

**Reise**, Wilh., Arbeiter, Bergstr. 1.  
 — Carl, Maurer, Luckauerstr. 1.

**Reiß**, Richard, Generalkommissionssekfr., Anger 24.  
 — Herrn., Sattlermeister, gr. Scharnstr. 36.  
 — Otto, Sattlermeister, gr. Scharnstr. 36.  
 — Robert, Sattlermeister, gr. Oderstr. 42.

**Reiffig**, Wilh., Kesselschmied, Schützenstr. 1.  
**Reizenstein**, Hugo, Güterexpedient, Kellen-  
 spring 7 8.  
**Rekow**, August, Arbeiter, Sandstr. 9.  
**Remph**, Aug., vw. Bahnwärt., gr. Müllroserstr. 37.  
**Remschel**, Wilh., Bäckerstr., Croßenerstr. 22.  
**Remus**, Emil, Restaurateur, Nichtstr. 94 95.  
**Rendant**, Friedrich, Arbeiter, Rosenstr. 40.  
**Rengers**, August, Schneidernstr., Nichtstr. 41.  
**Reuf**, Karl, Schuhmacher, Croßenerstr. 20.  
**Rennebeck**, Wilh., Steingutdreher, Chauffeestr. 9b.  
**Renner**, Carl, Telegraphensekr. a. D., Anger 33.  
**Renkert**, August, Schuhmacher, Carlstr. 3.  
**v. Renouard**, Marie, verw. Oberst, Anger 8.  
**Rensch**, Paul, Arbeiter, Cüstrinerstr. 30a.  
**Renzsch**, Hermann, Kaufmann, in Firma Ernst  
 Schilbe, Kohlenhandlung, gr. Scharnstr. 59,  
 Wohnung Nichtstr. 59.  
 — W., Arbeiterin, Fürstenwalderstr. 4.  
**Renzsch & Noack**, Seifensiederei, Nichtstr. 90  
 u. gr. Scharnstr. 59, ☒= 108. Inhaber  
 Hermann Renzsch, Nichtstr. 90 und Max  
 Noack, Gubenerstr. 2.  
**Renz**, Wilh., Briefträger, Nichtstr. 81.  
**Repka**, Franz, Arbeiter, Schützenstr. 16.  
**Reppich**, Heinrich, Sattler, Carlstr. 4.  
**Reppmann**, Anna, Rentiere, Brückthorstr. 1.  
**Rescher**, Anton, Eigentümer, Bergstr. 14.  
**Reschke**, August, Arbeiter, Fischerstr. 12.  
 — August, Arbeiter, Mittelstr. 1.  
 — Heinrich, Arbeiter, Rosenstr. 67.  
 — Theodor, Brauer, Fischerstr. 51.  
 — Edmund, Kanzleirat, Carlstr. 20.  
 — Otto, Kasernenwärter, Gartenstr. 2.  
 — Ernst, Schuhmacher, Sophienstr. 2a.  
 — Johanna, Arbeiterin, Mittelstr. 1.  
 — Louise, Witwe, Dresdenerstr. 15.  
 — Aug., Witwe, Korbgesch., Dresdenerstr. 23.  
**Reske**, Wilh., Fuhrherr, Gelbe Presse 6.  
**v. Restorff**, Alex., Hauptmann, Kellenpring 7 8.  
**Rethwisch**, Konrad, Dr. phil., Gymnasial-  
 Direktor, Gubenerstr. 13.  
**Rettig**, Ernst, Arbeiter, Gelbe Presse 2.  
 — Gustav, Arbeiter, Leipzigerstr. 21h.  
 — Carl, Büchsenmacher, Croßenerstr. 26a.  
 — August, Eigentümer, Weidendam 4.  
 — Ernst, Lehrer emer., Anger 15.  
 — Robert, Militär=Zwalmde, Schulstr. 16.  
 — Friedrich, Schlosser, Beresinchen 8.  
 — Otto, Schneidernstr., Tuchmacherstr. 71.  
**Rettschlag**, Aug., Arbeiter, Berlinerstr. 25 26.  
 — Wilh., Arbeiter, Cüstrinerstr. 15a.  
 — Hermann, pens. Bahnbeamter, gr. Müllroser-  
 straße 57.  
**Retusch**, Wilh., Arbeiter, Cüstrinerstr. 30a.  
**Reulaff**, Wilh., Gerichtsvollzieher, gr. Oderstr. 14.  
**Reu**, Eduard, Reg.=Baumstr., Lessingstr. 19.  
**Reuschel**, Oskar, Ingenieur, Leipzigerplatz 1a.  
 — Ernst, Tischlerstr., Leipzigerplatz 1a.  
 — Ernst, Tischler, gr. Oderstr. 39.

**Reuschel**, Heinrich, Tischler, gr. Scharnstr. 91.  
 — Sophie, Eigentümerin, Collegienstr. 5.  
**Reuscher**, Hermann, Justizrat und Auditor,  
 Junkerstr. 5 6.  
**Reuß**, Antonie, Witwe, Anger 28 29.  
**Reinz Reuß, Heinrich XXX**, Durchlaucht,  
 Hauptmann, Halbestadt 14a.  
**Rewald**, P., Steuerrat, Bahnhofstr. 28 29.  
**Rex**, Paul, Arbeiter, Bergstr. 36.  
 — Emilie, Witwe, Fischerstr. 80.  
**v. Rex**, Wolfgang, Rentier, Wilhelmplatz 13.  
**Rheinberger**, Hermann, Lokomotivführer a. D.,  
**Rheinsius**, Gustav, Proviantamts = Assistent,  
 Lessingstr. 20.  
**Rhinow**, Otto, Cigarrenmacher, gr. Scharnstr. 23.  
**Ribbaf**, Max, Packstr., Leipzigerstr. 27.  
**Ribbaf**, Johann, Arbeiter, Beeskowerstr. 1.  
**Richert**, Carl, Restaurateur, Fürstenwalderstr. 45.  
**Richling**, Julius, städtischer Nachtwächter,  
 Croßenerstr. 26b.  
**Richmann**, Gustav, Postschaffner a. D., Blumen-  
 straße 9c.  
**Franz Richter**, Handel mit landwirt-  
 schaftlichen Maschinen, Koffstr. 2, ☒= 239.  
 Inhaber Franz Richter in Döbeln.  
**Richter**, August, Arbeiter, fl. Scharnstr. 13 14.  
 — Carl, Arbeiter, Fischerstr. 28.  
 — Carl, Arbeiter, Fischerstr. 70.  
 — Emil, Arbeiter, fl. Müllroserstr. 4.  
 — Ernst, Arbeiter, Berlinerstr. 41.  
 — Ferdinand, Arbeiter, Tzschehschn. Oberweg 12a  
 — Friedr., Arbeiter, Bergstr. 23.  
 — Friedrich, Arbeiter, Leipzigerstr. 17a.  
 — Gottl., Arbeiter, Ziegelstr. 16.  
 — Karl, Arbeiter, Cüstrinerstr. 15a.  
 — Karl, Arbeiter, Rosenstr. 79.  
 — Ludwig, Arbeiter, Görlicherstr. 3.  
 — Martin, Arbeiter, Grünerweg 15.  
 — Oscar, Arbeiter, Cüstrinerstr. 15b.  
 — Rob., Arbeiter, fl. Müllroserstr. 3.  
 — Wilh., Arbeiter, Bergstr. 38.  
 — Wilh., Arbeiter, gr. Fruchtstr. 8a.  
 — Gust., Bahnarbeiter, Tzschehschnower Ober-  
 weg 3.  
 — Hermann, Briefträger, Cottbusserstr. 5.  
 — Otto, Bureau-Assistent, Friedrichstr. 8.  
 — Wilh., Bureauassistent, Tuchmacherstr. 41.  
 — Josef, Dachdecker, Anger 8.  
 — Christian, Eigentümer, Görlicherstr. 14.  
 — Johannes, Eigentümer, Sonnenburgerstr. 22.  
 — Reinh., Elementarlehrer am Gymnasium,  
 Lindenstr. 22 23.  
 — Max, Fabrikbesitzer, in Firma Gaul &  
 Hoffmann, Maschinenfabrik, Eisengießerei  
 und Kesselschmiede, Koffmarkt 4a und  
 Mittelstr. 20. Wohnung Koffstr. 6.  
 — Albert, Fischerstr., Fischerstr. 104.  
 — Martin, Fischerstr., Fischerstr. 74.  
 — Oswald, Fischer, Fischerstr. 54.  
 — Benjamin, Gärtner, Tzschehschn. Oberweg 8a.

**Richter, Rich.**, Gärtner, Nichtstr. 61.  
 — Reinh., Gerichtskassenrentant und Rechnungsrat, Berlinerstr. 33.  
 — Karl, Händler, Tuchmacherstr. 25.  
 — Martin, Hilfsbremser, Beresindchen 4.  
 — Adolf, Kaufmann, Gurisch'schesstr. 6.  
 — Otto, Kaufmann, Sophienstr. 2.  
 — Carl, Kupferschmied, Leipzigerstr. 28.  
 — Ernst, Kutscher, gr. Scharrnstr. 21.  
 — Wilh., Kutscher, Wilhelmshpl. 17.  
 — Heinr., Landwirt, Ziegelstr. 27.  
 — Joh., Leutnant, Fürstenwalderstr. 34.  
 — Oswald, Malergehülfe, Mittelstr. 8.  
 — Otto, Maler, Linden 1.  
 — Emil, Maurer, Rosenstr. 43.  
 — Ernst, Maurer, Fischerstr. 31.  
 — Albert, Optiker, Bischofstr. 16. Geschäftslokal gr. Scharrnstr. 50.  
 — Carl, Packmeister, Carlstr. 8.  
 — Wilhelm, Postschaffner a. D., Bischofstr. 26.  
 — Hermann, Rangiermstr., Leipzigerstr. 23 c.  
 — Friedr., Rechtsconzipient, Tuchmacherstr. 41.  
 — Otto, Restaurateur, Croßenerstr. 3.  
 — Ernst, Sattlermstr., Fürstenwalderstr. 53.  
 — Wilhelm, Schiffer, Ziegelstr. 4.  
 — Heinr., Schiffskapitän, Fischerstr. 82.  
 — Gustav, Schlosser, Bergstr. 5 a.  
 — Paul, Schlosser, gr. Müllroserstr. 63 d.  
 — Eduard, Schneidermstr., Nichtstr. 80.  
 — Otto, Schriftsetzer, Sonnenburgerstr. 66.  
 — Gottlob, Schuhmacher, Breitestr. 10.  
 — Gustav, Schuhmachermstr., Berlinerstr. 14.  
 — Gust., Kgl. Steuerassessor a. D., Croßenerstraße 25.  
 — Emil, Tapezierermstr., Tuchmacherstr. 24.  
 — Herm., Tapezierermstr., Theaterstr. 3.  
 — Eduard, Telegraphenarbeiter, kl. Müllroserstraße 2 e.  
 — Rich., Theaterdiener, Halbestadt 17.  
 — Friedr., Tischlermstr., gr. Oderstr. 66.  
 — Gustav, Tischler, Park 11 12.  
 — Julius, Tischler, Carlstr. 20.  
 — Otto, Werkmeister, gr. Müllroserstr. 46 b.  
 — Rudolf, Zahlmeisteraspir., gr. Müllroserstr. 41.  
 — Rich., Zimmermann, Roßmarkt 8 a.  
 — Emil, Zinngießer, Fischerstr. 98.  
 — Bertha, Arbeiterin, gr. Oderstr. 59.  
 — Magdal., Arbeiterin, Mittelstr. 22.  
 — Anna, Aufwärterin, Spornmachersgasse 1.  
 — Emma, Aufwärterin, gr. Scharrnstr. 46.  
 — Ernestine, Aufwärterin, Nichtstr. 11.  
 — Marie, Aufwärterin, Anger 1.  
 — Rosa, Witwe, Ausbesserin, Fischerstr. 24 25.  
 — Auguste, vw. Eigentümerin, Ziegelstr. 27.  
 — Ernestine, Eigentümerin, Croßenerstr. 3.  
 — Marie, Eigentümerin, Anger 21 22.  
 — Hedwig, Fräulein, Cüstrinerstr. 39.  
 — Marie, Fräulein, Anger 17.  
 — Minna, Haushaltungsvorsteherin, Junferstraße 7.

**Richter, Mathilde**, Konditoreibes., Nichtstr. 35.  
 — Bertha, vw. Kunst- und Handelsgärtner, Breitestr. 25.  
 — Marie, vw. Lokomotivführer, gr. Müllroserstr. 13.  
 — Anna, Plätterin, gr. Oderstr. 64.  
 — Clara, vw. Prediger, Wilhelmshpl. 6 9.  
 — Louise, vw. Reg.-Nat, Gubenerstr. 11 12.  
 — Henriette, Rentiere, Fischerstr. 2.  
 — Marie, Schneiderin, Breitestr. 4.  
 — Witwe, Leopoldstr. 6.  
 — Witwe, gr. Scharrnstr. 28.  
 — Bertha, Witwe, Park 10.  
 — Dorothea, Witwe, Louisenstr. 1.  
 — Dorothea, Witwe, Mittelstr. 14.  
 — Elisabeth, Witwe, Beeskowerstr. 5.  
 — Ernestine, Witwe, Fischerstr. 40.  
 — Ernestine, Witwe, Fischerstr. 83.  
 — Friederike, Witwe, Rosenstr. 89.  
 — Karoline, Witwe, Buschmühlenweg 29.  
 — Louise, Witwe, Nichtstr. 81.  
 — Louise, Witwe, Ziegelstr. 17.  
 — Mathilde, Witwe, Stiftsplatz 4.  
 — Minna, Witwe, Nichtstr. 19.  
**Richtsteig, Carl**, Postschaffner, Holzmarkt 7.  
**Riebe, Clara**, vw. Justizrath, Hohenzollernstr. 1.  
**Riebecke, August**, Töpfer, Rosenstr. 39.  
**v. Rieben, Helmuth**, Gärtneribes., Wiesenstr. 8b.  
**Riebenschahn, Curt**, Optiker u. Mechaniker, Nichtstr. 50.  
**Riedel, August**, Arbeiter, Berlinerstr. 42.  
 — Herm., Arbeiter, Tuchmacherstr. 2.  
 — Herm., Bäckerstr., gr. Scharrnstr. 33.  
 — Franz, Buchhalter, Kellenspring 1 2.  
 — Friedr., Eis.-Mag.-Aufseh., Görlitzerstr. 22.  
 — Heinr., Fuhrmann, Schmiedegasse 4.  
 — August, Kellner, Ziegelstr. 22.  
 — Paul, Landwirt, Fürstenwalderstr. 1.  
 — Karl, Lokomotivführer a. D., Reiserstr. 5.  
 — August, Magistr.-Beamter, Croßenerstr. 25 a.  
 — Otto, Schneider, gr. Scharrnstr. 5.  
 — Wilh., Schneidermstr., Breitestr. 9.  
 — Amalie, Fräul., Bachgasse 10.  
 — Amalie, Fräul., Regierungsstr. 11.  
 — Witwe, Croßenerstr. 20.  
 — Emilie, Witwe, kl. Scharrnstr. 17.  
**Riege, Marie**, Wajchfrau, Nichtstr. 23.  
**Riegel, Wilh.**, Ackerbürger, Sonnenburgerstr. 12.  
 — Jul., Betriebs-Sekr. a. D., Anger 10.  
 — Karl, Maschinist, Wilhelmshpl. 17.  
 — Wilhelm, Postschaffner, Bergstr. 65.  
 — Heinrich, Schuhmacher, Carlstr. 36.  
 — Bertha, Witwe, Roßmarkt 8 a.  
 — Dorothea, Witwe, Sonnenburgerstr. 51.  
 — Emma, vw. Zimmermstr., Holzhoffstr. 2.  
**Riehl, Hedwig**, Fräul., Violinlehrerin, Halbestadt 35.  
**Riefenberg, Herm.**, Hilfsbremser, Leipzigerstr. 11.  
**Rieloff, Richard**, Diätar, Roßmarkt 2.  
**Riemann, vw.** Oberpost-Sekr., Gubenerstr. 21 c.  
**Riemelt, Herm.**, Töpfer, Cüstrinerstr. 22.

**Niemer**, Gustav, Arbeiter, fl. Müllroserstr. 3.  
 Julius, Kaufmann, fl. Fruchtstr. 4.  
 Herm., Major a. D. und Posthalter, Wilhelmpl. 13.  
 — Anna, Frä., Blätterin, Gubenerstr. 39.

**Nieming**, Reinhold, Händler, Fischerstr. 101.  
 — Hausvater, Berlinerstr. 23.  
 — Wilh., Schlosser, Schützenstr. 12.  
 — Auguste, Witwe, Schützenstr. 12.

**Niesche**, Otto, Schuhmachermstr., Tunnelstr. 10.

**Niesche**, Georg, Oberpost-Assist., gr. Scharnstraße 56 57.

**Niese**, Carl, Arbeiter, Fürstenwalderstr. 43.  
 — Wilh., Arbeiter, gr. Müllroserstr. 31.  
 — Friedr., Feldwebel a. D., Croßenerstr. 10.  
 — Rudolf, Rechnungsrat, Lazarett-Überinspektor, Fürstenwalderstr. 51 52.  
 — Max, Schlosser, Blumenstr. 13b.

**Nieser**, August, Sergeant, Fürstenwalderstr. 34.  
 — Rob., Telegraph-Assist., Fürstenwalderstr. 48a.

**Niesewer**, Heinr., Stations-Vorsteh. a. D., Görlicherstr. 14.

**Niez**, Friedr., Arbeiter, Ferdinandsstr. 8.  
 — Friedr., Milchhändler, Dresdenerstr. 1.  
 Alwine, Arbeiterin, Fischerstr. 101.  
 Marie, Arbeiterin, gr. Müllroserstr. 25.  
 Caroline, Aufwartefrau, Zimmerstr. 4.

**Niezinger**, Gust., Lehrer, gr. Müllroserstr. 46b.

**Nimpel**, Reinhold, Tischler, Carlstr. 25.

**Ninck**, Franz, Rentier, Fürstenwalderstr. 3.

**Ning**, Wilh., Cigarrenmacher, Schützenstr. 5.  
 — August, Nachtwächter, Neuer Markt 5b.  
 — Heinrich, Töpfer, Anger 20.

**Ningf**, Alfred, Aktuar, Croßenerstr. 3.

**Ningleb**, Herm., Kunstgärtner, Schützenstr. 8.

**Ningler**, Wilh., Agent, Rosenstr. 82.

**Ningleben**, Rudolf, Rentier, Peizerstr. 2.

**Ninzh**, Herm., Schuhmachermstr., Schulstr. 8.

**Nips**, Wilh., Hofarzt, Fürstenwalderstr. 58.

**Nische**, Anna, Arbeiterin, Sonnenburgerstr. 6.

**Nischer**, Franz, Bergmann, Cüstrinerstr. 21.

**Nischke**, Rich., Lederwaren-, Galanterie-, Spielwaren- u. Papierhandlung, Hofmarkt 2.  
 — Minna, vw. Restaurateur, gr. Scharnstr. 35.

**Nissmann**, Reinhold, Arb., Sonnenburgstr. 30.

**Nitschel**, Lanassa, Frä., Wilhelmpl. 6 9.

**Herm. Nitschl**, Kolonial-, Materialwaren- und Sämereien-Handlung, Destillation, Dderstr. 48. Inhaber Kaufmann Fritz Hörenberg und Frau.

**Ritter**, Joseph, Arbeiter, Schützenstr. 16.  
 — Wilh., Arbeiter, Fürstenwalderstr. 48b.  
 — Herm., Kaufmann, in Firma H. Kobermann, Seifenfiederei, Regierungsstr. 17 18.  
 — Paul, Lehrer, Görlicherstr. 17.  
 — Otto, Maurermstr., Lessingstr. 18.  
 — Wilh., Maurer, Bergstr. 54a.  
 — Carl, Schmiedemstr., gr. Scharnstr. 11.  
 — Aug., Zimmermann, Sandstr. 10.  
 — Louise, Arbeiterin, Rosenstr. 43.

**Ritter**, Anna, vw. Landrichter, Kopfstr. 12.  
 — Auguste, Witwe, Cottbusserstr. 4.

**Rittlewski**, Theophil, Arbeiter, Tuchmacherstr. 5.

**Rittmeier**, Wilhelm, Alt- u. Cigarrenhändler, Leipzigerstr. 35.

**Ritz**, Karl, Arbeiter, Cüstrinerstr. 22.  
 — Jos., Lokomotivführer a. D., Carlstr. 28.

**Röbbelen**, Hellmuth, Restaurateur, Gesellschaftshaus, Halbestadt 18, ☒ 158.  
 — Anna, verw. Amtmann, Gubenerstr. 21.

**Robel**, Aug., Arbeiter, gr. Scharnstr. 74.

**Robert**, Max, Kaufmann, gr. Scharnstr. 61.  
 — Bertha, vw. Lokomotivführer, Steingasse 3.

**Robinson**, Jacob, Ingenieur, Linden 16.

**Roche**, Karl, Eisendreher, Beeskowerstr. 6.

**Gebr. Rochna & Co.**, Glas-, Krystall- u. Porzellanwarenhandlung, Junkerstr. 1. ☒ 91. Inhaber Theodor Rochna, Junkerstr. 1 u. Otto Rochna, Bahnhofstr. 26.

**v. Rochow**, Wally, vw. Major, Buchmühlenw. 17.

**Rockel**, Herm., Zeugfeldwebel, Thilestr. 5.

**Rockstädt**, Rud., Handschuhmach., Blumenstr. 12b.

**Rode**, Wilh., Witwe, Berlinerstr. 23.

**Roedel**, Dr., Hugo, Oberlehrer, Sophienstr. 2a.  
 — Louise, Witwe, Louisenstr. 7.

**Roedelfopf**, Franz, Arbeiter, Rosenstr. 81.

**Roedenbeck**, Henr., Witwe, Croßenerstr. 10.

**Roder**, Maria, Schneiderin, Tuchmacherstr. 80.

**Röder**, C., Lokomotivführer a. D., Linden 9.  
 — Aug., Handelsfrau, Cüstrinerstr. 35.

**v. Roeder**, Carl, Reg.-Assess., Halbestadt 22.

**Rodewald**, Emilie, Witwe, Peizerstr. 3.

**Rodloff**, Wilh., Hauptsteueramts-Assistent, Berlinerstr. 45.

**C. Rodowe**, vorm. Louis Havéné & Co., Eisen- und Kurzwarenhandlung, Dderstr. 41. ☒ 11. Inhaber Kaufmann Georg Rodowe, gr. Dderstr. 49, und Carl Hoppe, Croßenerstr. 9.

**Rodowe**, Anna, Rentiere, Berlinerstr. 51.

**Rogge**, Carl, Arbeiter, gr. Müllroserstr. 63.

**Rogisch**, Wilh., Arbeiter, Tuchmacherstr. 9.

**Rogozinski**, Franz, Schlosser, Sophienstr. 10i.

**Rogich**, Aug., Pantoffelmacher, Schulstr. 4 5.  
 — Ernst, Schuhmacherstr., Tuchmacherstr. 70.

**Rohde**, Heinr., Arbeiter, Sophienstr. 10c.  
 — Emil, Böttcher, Berlinerstr. 34.  
 — Wilh., Goldarbeiter, Bischofstr. 14.  
 — Hugo, Landwirt, Wiesenstr. 5.  
 — Karl, Schneidermstr., Dresdenerstr. 23.  
 — Karl, Sparkassen-Kontrollleur, Anger 23.  
 — Julie, Rentiere, Lindenstr. 6.

**Jul. Röhl**, Ziegeleibetrieb, Beeskowerstr. 14. Inhaber Witwe Pauline Röhl, Linden 12.

**Röhl**, Heinr., Arbeiter, Junkerstr. 21.  
 — Karl, Arbeiter, Croßenerstr. 28.  
 — Wilh., Geh. Reg.-Rat a. D., Hohenzollernstr. 4.  
 — Friedr., Lohnkellner, Stiftsplatz 2.  
 — Franziska, Buchmacherin, Anger 30.  
 — Marie, Schneiderin, Fischerstr. 97.

**Röhl**, Mathilde, Schneiderin, Fischerstr. 97.  
 — Louise, Putzmacherin, Regierungsstr. 14.

**Röhle**, Anna, Privatierin, Subenerstr. 21 c.

**Röhler**, Alb., Rentier, Thilestr. 7.  
 — Karl, Rentier, Leipzigerstr. 3.

**Rohloff**, Gottl., Cigarrenmacher, Mittelstr. 21.  
 — P., Ober-Postassistent, Sophienstr. 3 b.  
 — Emilie, Witwe, Bergstr. 5.

**Rohmann**, Herm., Bäcker, Ziegelstr. 21.

**Röhm**, Laura, Tischebenschow 81.

**Rohn**, Ed., Kaufmann, in Firma Siegmund Hagen Nachf., Fuß-, Weißwaren- u. Wäsche-Handlung, gr. Oderstr. 34.  
 — Ed., Fuß- und Modewaren-Handlung, Oderstr. 34.

**Rohr**, Rich., Möbelpolierer, Collegienstr. 18.  
 — Otto, Ober-Postassistent, Fürstenwalderstr. 49 b.  
 — Friedr., Schuhmacher, Berlinerstr. 43 44.  
 — Hedwig, Lehrerin, Fürstenwalderstr. 49 b.  
 — Martha, Lehrerin, Fürstenwalderstr. 49 b.  
 — Marie, verw. Post-Kassierer u. Rechnungsrat, Fürstenwalderstr. 49 b.

**v. Rohr**, Hedore, Witwe, Lindenstr. 14.

**Röhr**, Alb., Polizei-Kommissar, gr. Oderstr. 46.  
 — Wilh., Schneidermeister, Junkerstr. 15.

**Rohrbach**, Otto, Feilenh., Collegienstr. 16 17.

**Röhrich**, Emma, Arbeiterin, gr. Müllroserstr. 7.  
 — Helene, Stickerin, Carlstr. 31.

**Röhricht**, Theobald, Superintendent u. Kreis-Schulinспекtor, Regierungsstr. 27.  
 — Marie, verw. Rechn.-Rat, Gursch'sche Str. 3.

**Röhse**, Dorothea, Handelsfr., gr. Müllroserstr. 48.

**Rohwedder**, Emma, Näherin, Croßenerstr. 26.

**de la Roi**, Joh., Leutnant, Fürstenwalderstr. 17.

**Roil**, Gust., Maurer, Fischerstr. 66 67.

**Rofe**, Gottl., Arbeiter, Cüstrinerstr. 34.  
 — Wilh., Kutcher, Schmiedegasse 5.  
 — Herm., Schmied, Mittelstr. 6.

**Röke**, Wilhelmine, Witwe, Tuchmacherstr. 85.

**Roland**, Helene, Lehrerin, Nichtstr. 76.  
 — Marie, Rentiere, Witwe, Nichtstr. 76.

**F. M. Roland's Ww.**, Kolonial-, Materialwaren- und Butterhandlung, Nichtstr. 76. Inhaber Kaufm. Alb. Roland.

**Roloff**, Emil, Lackierer, Beeskowerstr. 4.  
 — Aug., Ober-Telegraphen-Assistent a. D., Sophienstr. 10 f.  
 — Max, Schreiber, Tuchmacherstr. 49.

**Romhold**, Otto, Lederhandlung, Judenstr. 11.

**Rommel**, Wilh., Zahlmeister, Fürstenwalderstr. 25 a.

**Rood**, Friedr., Gastwirt, Breitestr. 27.  
 — Max, Kaufmann, in Firma Ernst Schilbe, Kohlenhandlung, große Scharnstr. 59, und in Firma Kentsch & Rood, Seifen-fiederei, Nichtstr. 90, und gr. Scharnstr. 59. Wohnung Subenerstr. 2.  
 — Elise, Rentiere, Bahnhofstr. 20.

**v. Roon**, Moriz, Leutnant, Fürstenwalderstr. 35.

**Röpke**, Carl, Arbeiter, gr. Müllroserstr. 70.

**Röpke**, Gust., Buchdrucker, Leipzigerstr. 21 b.  
 — Carl, Eigentümer, Buschmühlenweg 1.

**Roquette**, Bertha, verw. Kaufmann, Thilestr. 4.

**Röschel**, Joh., Arbeiter, Thilestr. 1.  
 — Wilh., Arbeiter, Berlinerstr. 43 44.  
 — Karoline, Witwe, Wasserstr. 3.

**Roesche**, Fritz, Leutnant, Lessingstr. 2.

**Rose**, Karl, Bahninvalide, Brückthorstr. 4.  
 — Aug., Eishändler, kl. Scharnstr. 1 2.  
 — Friedr., Invalide, Carlstr. 24.  
 — Peter, Schuhmachermeister, Wilhelmshofstr. 17.  
 — Else, Erzieherin, Wilhelmshofstr. 16.

**Röse**, Charlotte, Handelsfrau, Junkerstr. 7.  
 — Hulda, Witwe, Carlstr. 12.

**Rösemeier**, Franz, Arbeiter, Grüner Weg 13.  
 — Wilh., Arbeiter, Bergstr. 17.

**Rosenberg**, Karl, Arbeiter, Sophienstr. 101.  
 — Wilh., Arbeiter, Schützenstr. 2.

**v. Rosenberg**, Walter, Oberst, Wilhelmshofstr. 24.

**v. Rosenberg-Gruszczyński**, Horst, Major, An der Seidenfabrik 1.

**Rosenbruch**, Herm., Kaufmann, Sophienstr. 2.  
 — Karl, Rentant, Breitestr. 12 13.

**Rösener**, Friedr., Postkassierer, Bahnhofstr. 15 b.

**Rosenlöcher**, Ferd., Schlosser, Carlstr. 13.

**Rosenow**, Otto, Arbeiter, Cüstrinerstr. 15.  
 — Ad., Kesselschmied, Dresdenerstr. 14.

**Th. Rosenplenter**, Huthandlung, Schmalzstr. 4. Inhaber Kaufmann Otto Weiche, Bischofstr. 24.

**Rosenthal**, Heinr., Kaufmann, gr. Scharnstr. 49, Geschäft gr. Scharnstr. 67.  
 — Heinr., Lithograph, Cottbusserstr. 7.

**Rosenzweig**, Friedr. Maurer, Hofmarkt 26.

**Röser**, Aug., verw. Prediger, Wilhelmshofstr. 6 9.

**Rossignol**, Wilh., Arb., Luckauerstr. 10.

**Rosinsky**, Carl, Ackerbürger, Sonnenburgerstr. 43.  
 — Pauline, verw. Ackerbürger, Platz am Schützenhause 2.

**Rosizka**, Otto, Buchhalter, Breitestr. 9.

**Röske**, Carl, Arbeiter, Bahnhofstr. 26.

**Röske**, Max, Schmied, Görlitzerstr. 10.

**Roskoff**, Wilh., Kaufmann, Lindenstr. 11.

**Rösler**, Carl, Arbeiter, Tuchmacherstr. 6.  
 — Richard, Kaufm., in Firma Otto Freymuth Nachf., Buchhandlung u. Manufakturwarenhandlung, Dresdenerstr. 18.  
 — Gust., Schuhmachermeister, gr. Scharnstr. 47.  
 — Rich., Zimmermann, Fischerstr. 42.  
 — Dorothea, Hühneraugen-Operateurin, Nichtstr. 29.  
 — Emilie, verw. Töpfermeisterin, Fischerstr. 30.

**Rosollid**, Franziska, Aufwärterin, Halbestadt 2.

**Rospatt**, Dr., Reg.-Assessor, Croßenerstr. 12.

**Rosß**, Aug., Arbeiter, Taubenstr. 1.  
 — Carl, Arbeiter, kl. Müllroserstr. 2.  
 — Aug., Invalide, Sophienstr. 10 c.  
 — Ulrich, Schuhmacher, Holzbofstr. 7.

**Rossignol**, Ernst, Arbeiter, Carlstr. 25.  
 — Friedr., Arbeiter, Sophienstr. 9.



**Kossignol**, Karl, Kutscher, Ziegelstr. 17.  
 — Louise, Witwe, kl. Müllroserstr. 2a.

**Kossignoll**, Aug., Arbeiter, Cüstrinerstr. 33c.  
 — Ferd., Hilfsbremser, Carlstr. 28.

**Köpler**, Wilh., Maschinist, gr. Scharnstr. 64.

**Julius Kossow**, Posamentier-, Fuß-,  
 Woll- u. Kurzwarenhandlung, Carlstr. 15.

**Kossow**, Wilh., Feldwebel, Neuer Markt 76.

**Kost**, Flavia, verw. Schornsteinfegermeister,  
 Nichtstr. 7.

**Köstel**, Gust., Arbeiter, Berlinerstr. 21.  
 — Wilh., Arbeiter, Leb. Mauerstr. 3.  
 — Wilh., Arbeiter, Rosenstr. 34.  
 — Karl, Heizer, Sonnenburgerstr. 61b.  
 — Wilh., Kesselschmied, Berlinerstr. 34.  
 — Paul, Maurer, Schützenstr. 4.  
 — Rich., Rektor, gr. Oderstr. 28.  
 — Emilie, Witwe, Collegienstr. 6.

**Köstel**, Wilh., Geh. Justizrat, Hohenzollernstr. 7.

**Kostin**, Ferd., Schneidernstr., Nichtstr. 78.

**Koszack**, Jos., Arbeiter, gr. Müllroserstr. 30.

**Rothbarth**, Klara, Witwe, Sonnenburgerstr. 2.

**Rothc**, Alfred, Arbeiter, Gubenerstr. 11. 12.  
 — Ernst, Arbeiter, Jakobstr. 8.  
 — Reinhold, Arbeiter, Blumenstr. 10.  
 — Herm., Dr., Generalarzt a. D., Bahnhofstr. 26.  
 — Fritz, Dr., Gerichtsreferendar, Halbestadt 14.  
 — Aug., Handelsmann, Carlstr. 31.  
 — Eduard, Hausdiener, Leipzigerstr. 36.  
 — Carl, Oberstleutnant a. D., Halbestadt 30.  
 — Karl, Schneidernstr., Promenadengasse 1.  
 — Paul, Werkmeister, Carlstr. 11.  
 — Johanna, Arbeiterin, Berlinerstr. 30.  
 — S., Arbeiterin, Schützenstr. 9.  
 — Marie, Witwe, Fischerstr. 13.  
 — Sophie, Witwe, kl. Müllroserstr. 24.

**Rothenburg**, Wilh., Reg.=Sekretär, Leipziger-  
 platz 2a.

**v. Rothenburg**, Bertha, verw. Oberstleutnant,  
 Zimmerstr. 4.

**Heinr. Rother**, vorm. Fr. Juwig,  
 Kolonial-, Materialwaren- und Butter-  
 handlung, Tuchmacherstr. 63. Inhaber  
 Kaufmann Heinr. Rother.

**Rother**, Wilh., Schlosser, Carlstr. 21h.

**Rothermund**, Friedr., Arbeiter, Kurzestr. 1.

**Rothermundt**, Berth., Schneidernstr. Nichtstr. 81.

**Rothmann**, Wilh., Kaufmann, Friedrichstr. 1.

**Rottmann**, Edmund, Schlosser, Tunnelstr. 13.

**Rot-Vorwerk**, der Stadtgemeinde Frankfurt  
 gehörig, Croßenerstr. 31. Thiede, Pächter.

**Röy**, Max, Drahtweber, Rosenstr. 39.

**Roy**, Raphael, Sergeant, Fürstenwalderstr. 33d.

**de Rozario**, John, Photograph, Fürsten-  
 walderstr. 24.

**Roznowicz**, Caroline, Witwe, Wiesenstr. 4.

**Rubach**, Ed., Drazelbauer, Nichtstr. 31.  
 — Georg, Postbauinspektor, gr. Oderstr. 51.  
 — Auguste, Sophienstr. 26.

**Rubel**, Waldemar, Schuhm., gr. Scharnstr. 11.

**Rubelius & Sohn**, Krebs-Konserven,  
 Sardellenbutter- und Appetitpasta-Fabrik,  
 sowie Versand lebender Krebse, Ferdinand-  
 straße 14. Inhaber Kaufm. Max Rubelius.

**Rückert**, Herm., Arbeiter, gr. Müllroserstr. 84.

**Rückversicherung** siehe Frankfurter Allgem.  
 Rückversicherungs-Aktien-Gesellschaft.

**Rüde**, Richard, Lederzurichter, Regierungsstr. 14.

**Rudel**, Ida, Agentin, Tuchmacherstr. 81.

**Ruder**, Maximilian, Oberst, Halbestadt 20.

**Ruderklub**, Frankfurter von 1882. Boots-  
 platz Uferstr. ☞ 169.

**Rudig**, Johann, Schlosser, Tuchmacherstr. 15.

**Louis Rüdiger**, Lederfabrik und Leder-  
 handlung, Holzmarkt 12 und Fischerstr. 4.  
 Inh. Kaufm. Maxim. Rüdiger, Holzmarkt 2  
 u. Kaufmann Leo Rüdiger, Logenstr. 7.

**Rüdiger**, Aug., Arbeiter, Blumenstr. 3.  
 — Ernst, Arbeiter, kl. Müllroserstr. 2b.  
 — Fritz, Braumeister, Ferdinandstr. 7.  
 — Paul, Lokomotivführer a. D., Peizerstr. 5.  
 — Eduard, Rentier, Cüstrinerstr. 30a.

**Rudolf**, Wilhelmine, Witwe, Sandstr. 14.

**Rudolf**, Traugott, Ausgedinger, gr. Müll-  
 roserstr. 61.  
 — Heinrich, Schlosser, Tuchmacherstr. 83.  
 — Karl, Schuhmacher, Schmiedegasse 3.  
 — Wilhelmine, Witwe, kl. Müllroserstr. 7.

**Rudolph**, Aug., Arbeiter, gr. Müllroserstr. 69.  
 — Aug., Gärtner, Schützenstr. 5.  
 — Theod., Dr. phil., Gymnasiallehrer, Thile-  
 straße 2.  
 — Aug., Kanzleirat, Louisenstr. 7.  
 — Wilh., Landmann, Wiesenplan 84.  
 — Ernst, Schneidernstr., gr. Scharnstr. 86.  
 — Theod., Schneidernstr., gr. Scharnstr. 46.  
 — Gust., Schuhmacher, Hofmarkt 11.

**Rudolph & Werth Nachf.**, Eisen-,  
 Stahl- u. Messingwaren-Handlung, Wirt-  
 schafts-Magazin, Bau- u. Möbelbeschläge,  
 Nichtstr. 92. ☞ 21. Inhaber Kaufmann  
 Albert Stolz, Jakobstr. 4.

**Ruff**, Emma, Rentiere, Sophienstr. 10d.

**Rüffer**, Ferdin., Lokomotivheizer, gr. Müll-  
 roserstr. 65a.

**Ruge**, Alb., Kaiserl. Bankdirektor, Halbestadt 23.  
 — Wilh., Landbriefträger, Ziegelstr. 3.  
 — Berth., Mühlenmeister, Jakobstr. 8.  
 — Caroline, Eigentümerin, Ziegelstr. 3.

**Rüger**, Ferd., Steingutdreher, Theaterstr. 9.  
 — Alb., Steinmetz, Cüstrinerstr. 15b.  
 — Marie, Witwe, Schmiedegasse 6.

**Rühe**, Joh., Handelsgärtner, Bergstr. 22.

**Rühl**, Jul., Gerber, Berlinerstr. 23.  
 — Heinr., Restaurateur, gr. Oderstr. 37.

**Rühloff**, Marie, Witwe, Wilhelmsplatz 6/9.

**Rumland**, Carl, Zahlstr.-Aspir., Stiftspl. 8.

**Ernst Rump**, vorm. Carl Gothe,  
 Kolonial-, Material- und Delikateswaren-  
 handlung, Oderstr. 37, ☞ 63.

- Kumpel**, Gust., Fleischerstr., Tuchmacherstr. 42.  
**Kumpf**, Aug., Lehrer, Gubenerstr. 37.  
 — Jakob, Maler, Tuchmacherstr. 16.  
**Kumschöttel**, Franz, Restaurateur, Nichtstr. 71.  
**Kunge**, Aug., Arbeiter, Wilhelmplatz 16.  
 — Carl, Arbeiter, Croßenerstr. 12.  
 — Friedr., Arbeiter, Beresinchen 8.  
 — Gust., Arbeiter, Fischerstr. 45.  
 — Jul., Arbeiter, Rosenstr. 37.  
 — Wilh., Kutscher, Leipzigerstr. 38.  
 — Otto, Schuhmacher, Beeskowerstr. 1.  
 — Rud., Schuhmacher, Breitestr. 23c.  
 — Anna, Hauseigentümerin, Blumenstr. 15.  
 — Emma, Hauseigentümerin, Blumenstr. 15.  
 — W., Vermieterin, Rosenstr. 21.  
 — Auguste, Wäscherin, Wilhelmplatz 20.  
 — Auguste, Witwe, Neuer Markt 1a.  
**Kungs**, C., Schuhmachermstr., Ebertusstr. 15.  
**Kuperti**, Max, Reg.=Referend., gr. Scharnstr. 60.  
**Kupp**, Herm., Arbeiter, gr. Müllroserstr. 47.  
**Kuppel**, Hugo, Apotheker, in Firma Richard Kayser Nachf., Drogen- und Farbewarenhandlung, Junkerstr. 20, Wohnung An der Seidenfabrik 4.  
**Kuppert**, H., Schlächtermstr., Fürstenwalderstraße 45.  
 — Ottilie, Junkerstr. 3.  
**Kuschowski**, Jos., Arbeiter, Blumenstr. 14.  
**Kuß**, Gottl., Rentier, Leipzigerplatz 1a.  
**Kuete**, Herm., Regierungs- u. Schulrat, Hohenzollernstr. 5.  
**Kuth**, Otto, Kaufmann, gr. Oderstr. 20.  
**Kuthenberg**, Wilh., Eisenb.=Stat.=Assistent, Holzhoßstr. 37.  
**Küthnick**, Wilh., Rentier, Rosenstr. 35.  
**Kutsch**, Julius, Orgelbauer, Steingasse 3.  
**Kutschke**, Heinr., Schuhmacher, gr. Scharnstr. 5.  
**Kzanny**, Stefan, Schneider, Tuchmacherstr. 8.

## S.

- Saar**, Aug., Arbeiter, Rosenstr. 81.  
 — Adolf, Tischermstr., Tuchmacherstr. 33.  
**Saarmann**, Ludw., Rentier, Leipzigerstr. 23b.  
**Saath**, Robert, Fuhrherr, gr. Fruchtstr. 11.  
 — Otto, Schlosser, Leipzigerstr. 27.  
**Sabrosky**, Emilie, verw. Registrar, gr. Scharnstr. 24.  
**Sach**, Rud., Sattler, Berlinerstr. 14.  
**Sachrow**, Rich., Maler, Buschmühlenweg 30.  
**Sachs**, Gottl., Landwirt, Kellenspring 6.  
 — Eduard, Monteur, Gubenerstr. 18.  
 — Margarete, Schneiderin, Gubenerstr. 3.  
**Sachse**, Emil, Uhrmachermstr., Regierungsstr. 5.  
**Sachtleben**, Eug., Schuhmachermstr., Beresinchen 1.  
**Sader**, Franz, Fleischer, Neuer Markt 1a.  
 — Franz, penf. Schaffner, Neuer Markt 1a.  
**Sadlo**, Franz, Bahnarbeiter, Rosenstr. 29.  
**Sadzik**, Kob., Schaffner, Carlstr. 1.  
**Saft**, Moriz, Braumeister, Fürstenwalderstr. 61.  
**Sager**, Albert, Gärtner, Croßenerstr. 31.  
 — Ottilie, Witwe, Junkerstr. 25.  
**Sagert**, Jul., Arbeiter, Rosenstr. 63.  
**Sagih**, Arbeiter, Börsikerstr. 20.  
**Salbach**, Karl, Arbeiter Weidendam 5.  
 — Louise, verw. Amtsgg.=Kat, Anger 3.  
**Salchow**, Gust., Eigentümer, Bergstr. 41a.  
**Salge**, Georg, Stadtrat, Zimmerstr. 2.  
**Salinger**, Jul., Handelsmann, Berlinstr. 48.  
**C. Sally's Bazar**, Galanterie- u. Kurzwarenhandlung, Jüdenstr. 17, Inhaber Kaufmann Callmann Sally, Jüdenstr. 15.  
**Sally & Co.** siehe Frankf. Schuhwaren-Fabrik.  
**Salomon**, Wilh., Viecfeldwbl., Logenstr. 9 10.  
**J. Salomon & Co.**, Warenhaus, Jüdenstraße 17. Kommanditgesellschaft, persönlich haftender Gesellschafter Kaufmann Sidor Salomon.  
**v. Salzwedel**, Traugott, Landes=Bauinspekt., Anger 11.  
**Salvenmoser**, Bernh., Kaufmann, Koffstr. 12.  
**Salzmann**, Walter, Turnlehrer, Bergstr. 53.  
 — Johanna, Produktenhändlerin, Croßenerstr. 3.  
**Salzwedel**, Marie, Näherin, Park 9.  
**Samaritter**, Reinh., Droschkenkutscher, gr. Müllroserstr. 25.  
**Sambach**, Gust., Korbmachermstr., Fischerstr. 47.  
**Sandaß**, Pauline, Rentiere, Nichtstr. 50.  
**Sander**, Louis, Stat.=Assistent, gr. Oderstr. 11.  
**Sandgez**, Wilh., Invalide, Brückthorstr. 9.  
 — Otto, Restaurateur, Brückthorstr. 9.  
**Sandke**, Friedr., Invalide, Rosenstr. 44.  
 — Arbeiterin, Schmiedegasse 5.  
 — Louise, Arbeiterin, Louisenstr. 10.  
**Sandmann**, Karl, Arbeiter, Ziegelstr. 4.  
 — Gust., Instrumentenmacher, Koffmarkt 11.  
**Sandow**, Invalide, gr. Müllroserstr. 23.  
**Sandt**, Otto, Vermiet.=Kontor, Nichtstr. 22.  
**Sänger**, Gottl., Arbeiter, Sonnenburgerstr. 45.  
 — Karl, Arbeiter, Louisenstr. 3.  
 — Paul, Schuhmachermstr., Tuchmacherstr. 19.  
 — Emilie, Witwe, Tuchmacherstr. 19.  
**Saniß**, C., Hauptamtsdiener, Junkerstr. 11.  
 — Gust., Rektor, gr. Müllroserstr. 15.  
**Sanne**, Aug., Arbeiter, fl. Fruchtstr. 2a.  
 — Aug., Arbeiter, Schützenstr. 12.  
 — Friedr., Arbeiter, gr. Müllroserstr. 83.  
 — Wilh., Arbeiter, Rosenstr. 59.  
 — Carl, Feuerwehrmann, Neuer Markt 1.  
**Santmann**, Franz, Vermessungsinspekt., Linden 5.  
**Sarrach**, Wilh., Arbeiter, gr. Müllroserstr. 46a.  
 — Julius, Invalide, Rosenstr. 40.  
 — Henriette, Witwe, Sophienstr. 10b.  
**Sasse**, Karl, Wiesenstr. 14.  
 — Aug., Nachtwächter a. D., Park 1.  
 — Gust., Radler, gr. Oderstr. 57.  
 — Carl, Schmiedemstr., Sophienstr. 17.  
 — Mina, Fräulein, Fischerstr. 93.

- Saffe**, Marie, Rentiere, Collegienstr. 6.  
**Sattel**, Anne-Marie, Witwe, Oberkirchplatz 5.  
**Säuberlich**, Witwe, Tuchmacherstr. 36.  
**W. Sauer**, Fabrik von Kirchenorgeln, Park 13.  
 Inhaber Kgl. Hoforgelbaumeister Wilhelm Sauer.  
**Sauer**, Carl, Arbeiter, kl. Müllroferstr. 25.  
 — Emil, Arbeiter, Mittelstr. 21.  
 — Ferd., Arbeiter, gr. Müllroferstr. 80a.  
 — Karl, Arbeiter, gr. Müllroferstr. 80a.  
 — Karl, Arbeiter, Sonnenburgerstr. 5.  
 — Oskar, Schmied, kl. Müllroferstr. 16.  
 — Aug., Schneidernstr., gr. Oderstr. 11.  
 — Ottilie, verw. Direktor, Stiftsplatz 9.  
 — Louise, Witwe, Bergstr. 4.  
 — Minna, Witwe, Fischerstr. 22.  
 — Wilhelm., Witwe, Park 3.  
**Sausermann**, Jul., Arbeiter, Sonnenburgstr. 62.  
**Sauerwein**, Max, Schlosser, Beresfinchen 8.  
**Saul**, Friedr., Arbeiter, Breitestr. 9.  
 — Gottl., Arbeiter, Fürstenwalderstr. 25a.  
 — Joh., Arbeiter, Fürstenwalderstr. 44.  
 — Karl, Arbeiter, Cüstrinerstr. 15a.  
 — Carl, Lehrer, gr. Müllroferstr. 41.  
 — Wilh., Maurer, Cüstrinerstr. 33b.  
 — Leop., Schlosser, Luckauerstr. 21.  
 — Aug., Stellmacher, Sandstr. 13.  
**Saur**, Max, in Firma Dampfmühle H. Wolff,  
 Holzmarkt 3, Wohnung gr. Scharnstr. 54.  
**Saurin**, Paul, Photograph, gr. Scharnstr. 85.  
**Sauvant**, Adolf, Musiker, Schützenstr. 6.  
 — Carl, Schuhmacher, Cottbusserstr. 5.  
 — Ferd., Schuhmachernstr., Junkerstr. 21.  
 — Paul, Schuhmachernstr., Jüdenstr. 14.  
**Savade**, Heinr., Arbeiter, Fürstenwalderstr. 43.  
**Sawade**, Franz, Arbeiter, Carlstr. 8.  
 — Karl, Arbeiter, Bergstr. 11.  
 — Friedr., Eisen-Schaffner, Croffenerstr. 27c.  
 — Louise, Witwe, Anger 3.  
**Sawatzky**, Friedr., Schuhmacher, Rosenstr. 89.  
 — Rud., Schuhmachernstr., Rosenstr. 89.  
 — Aug., verw. Glaserstr., Hofmarkt 14.  
**Scatka**, Lorenz, Arbeiter, Carlstr. 28.  
**Schaale**, Hermann, Kaufmann, Agenturgeschäft  
 sämtl. landw. Maschinen, Ackergeräte und  
 Bedarfsartikel, Nichtstr. 71.  
 — Karl, Schmied, Fischerstr. 23.  
**Schaar**, Max, Büchsenmachernstr., Croffener-  
 straße 27b.  
 — Mathilde, Witwe, Croffenerstr. 21.  
**Schacher**, Paul, Fleischerstr., Berlinerstr. 25 26.  
**Schachue**, Lina, Rentiere, Nichtstr. 42.  
**Schacht**, Heinrich, Hauptsteueramtskontrolleur,  
 Junkerstr. 9.  
**Schade**, Karl, Arbeiter, Sonnenburgerstr. 24.  
 — August, Fischerstr., Kiebergasse 1.  
 — Christian, Fischerstr., Kiebergasse 9.  
 — Otto, Fischerstr., Ziegelstr. 15.  
 — August, Invalide, Sonnenburgerstr. 26.  
 — Emil, Ober-Postassistent, Ferdinandstr. 6.  
**Schade**, Karl, Schuhmacher, gr. Müllroferstr. 31.  
 — Otto, Bergolder, Cüstrinerstr. 33c.  
 — Witwe, kl. Müllroferstr. 2c.  
**Schädel**, Ernst, Arbeiter, Sonnenburgerstr. 9.  
 — Wilh., Arbeiter, Wiesenstr. 1.  
 — Karl, Fuhrwerksbesitzer, Sophienstr. 18.  
 — Hermann, Schleifer, Breitestr. 21.  
 — August, Tischler, Fürstenwalderstr. 1.  
 — Otto, Werkführer, Cottbusserstr. 2.  
 — Sophie, Köchin, Bachgasse 10.  
**Schadow**, Karl, Schuhmacher, Park 13a.  
**Schadrack**, Robert, Fuhrherr, Tuchmacherstr. 79.  
 — Karl, Zimmermann, kl. Fruchtstr. 3b.  
**Schadrak**, Ferd., Arbeiter, Louisenstr. 3.  
**Schadrowski**, Anna, Aufwärtzin, Nichtstr. 12.  
**Schäfer**, Karl, Arbeiter, Tzscheknow, Oberweg 4.  
 — Wilh., Arbeiter, Wiesenstr. 1.  
 — Robert, Betriebssekretär, Leipzigerstr. 25.  
 — Hermann, Dr. med., königlicher Kreisarzt,  
 Bahnhofstr. 28.  
 — Hermann, Postinspektor, Buschmühlenweg 11.  
 — Gustav, Schuhmachernstr., Junkerstr. 22.  
 — Karl, Speisewirt, Tuchmacherstr. 24.  
 — Marie, Arbeiterin, Carlstr. 27.  
 — Ernestine, Fräulein, Schützenstr. 14.  
 — Agnes, Geschäftsinhaberin, Junkerstr. 22.  
 — Mathilde, Näherin, Leb. Mauerstr. 3.  
 — Auguste, Schneiderin, gr. Oderstr. 25.  
 — Auguste, Schneiderin, Nichtstr. 47 48.  
 — Ida, Witwe, gr. Oderstr. 10.  
**Schaff**, Adolf, Rentier, Bahnhofstr. 19.  
 — Elise, verw. Hotelbesitzer, Linden 13.  
**Schaffer**, Karl, Kupferschmied, Cüstrinerstr. 22.  
**Schäffer**, Mathilde, Fräulein, Linden 9.  
 — verw. Leutnant, Lessingstr. 16.  
 — Fanny, verw. Leutnant, Theaterstr. 6.  
**v. Schäffer**, Anna, verw. Hauptmann, Halbe-  
 stadt 35.  
**Oswald Schaffran**, Weinhandlung,  
 Nichtstr. 51, ☞ 3. Prokurist Kaufmann  
 Otto Schaffran.  
**Schaffran**, Johannes, Kaufm., Jüdenstr. 6.  
**Schaffranzky**, Oskar, Schuhmach., Sandstr. 10.  
 — Florentine, Witwe, Jakobstr. 10.  
**Schal**, Ferd., Lokomotivführer, Fischerstr. 94/95.  
**Schalaster**, Henriette, Aufwärtzin, Fischerstr. 87.  
**Schäle**, Karl, Ackerbürger, Fürstenwalderstr. 20.  
 — Johann, Ausgedinger, Fürstenwalderstr. 21.  
 — Gustav, Eigentümer, Fürstenwalderstr. 21.  
 — Paul, Schneidernstr., Holzhofstr. 16.  
 — Gustav, Schriftsetzer, Nichtstr. 76.  
 — Louise, Witwe, Griner Weg 14.  
**Schälcke**, Herrmann, Arbeiter, Tuchmacherstr. 15.  
 — Karl, Arbeiter, Sonnenburgerstr. 45.  
 — Wilh., Arbeiter, Linden 22/23.  
 — Wilh., Arbeiter, gr. Müllroferstr. 32.  
 — Louis, Feuerwehrmann, Blumenstr. 9.  
 — W., Ladenstr., Hohenzollernstr. 9.  
 — Julius, Maurer, Blumenstr. 12a.  
 — Wilh., Werkmstr., Carlstr. 15.

- Schalin**, Vinzent, Ober-Telegraphen-Assistent, Bahnhofstr. 15d.
- Schäling**, Emma, Zimmervermieterin, gr. Scharnstr. 59.
- Schalf**, Paul, Arbeiter, Cüstrinerstr. 33c.
- Wilh. Schall**, Damen-Konfektionsgeschäft, Bischofstr. 16.
- Schall**, Marie, Aufwartefrau, Nichtstr. 19.
- Schaller**, Oswald, Seigenmacher, gr. Oderstr. 23.  
— Heinrich, Hallenmstr., Berlinerstr. 22.
- Schallert**, Emil, Gastwirt, Breitestr. 34.  
— Emilie, Witwe, Nichtstr. 47 48.
- Schallinatus**, Emil, Handelsmann, Leipzigerstr. 5.
- Schallipp**, Friedr., Arbeiter, Hanewald 13.  
— Hermann, Eigentümer, Hanewald 12.  
— Franz, Schlosser, Mittelstr. 6.
- Schäm**, Hermann, Tischler, Holzhoffstr. 39.
- Schannell**, Hermann, Arbeiter, Dammmeisterg. 1.  
— Johann, Arbeiter, Bischofstr. 23.  
— Adolf, Hilfsbremser, Luckauerstr. 2.  
— Julius, Juvalide, Tuchmacherstr. 81a.  
— Anna, Plätterin, Tuchmacherstr. 81a.  
— Wilh., Waschfrau, Fischerstr. 5.
- Schäpfe**, Louise, Witwe, Roßmarkt 8.
- Schäpfe**, Wilh., Kupferschmied, Leipzigerstr. 34a.
- Schäppan**, Ernst, Arbeiter, Berlinerstr. 10.
- Scharfe**, Louise, Handelsfrau, gr. Müllroferstr. 81.
- v. Scharfenort**, Herrmann, Major a. D., Garnison-Verwaltungsdirektor, Linden 21.
- Scharff**, Gustav, Barbier, Fürstenwalderstr. 38.
- Schargott**, Paul, Arbeiter, Carlstr. 35.
- Scharnecky**, Carl, Hauptlehrer a. D., Sophienstraße 2.
- Scharnke**, Otto, Militärarmwärt., Halbestadt 19.
- Scharnow**, Albert, Bureauassistent, Holzhoffstr. 19.
- Scharr**, Carl, Kürschnermstr., gr. Scharnstr. 62.
- Scharwenka**, Frieda, Witwe, Tunnelstr. 12.
- Schäskfe**, Karl, Schuhmacher, Rosenstr. 25.
- Schattschneider**, Wilh., Arbeiter, Beresinchen 5.  
— Gust., Cigarrenmacher, Mittelstr. 3.  
— Ernst, Regierungsekretär, Jüdenstr. 17.  
— Rich., Regierungsekretär, Sophienstr. 21.  
— Charlotte, Fräulein, Wilhelmsplatz 6 9.  
— Anna, Witwe, Handarbeitslehrerin, Mühlen-  
gasse 4 5.  
— Sophie, Lehrerin, Neuer Markt 3.
- Schatz**, Gust., Kurzwarenhändler, Berlinerstr. 46.  
— Willibald, Schlosser, Berlinerstr. 33.  
— Paul, Tischler, Berlinerstr. 46.
- Schan**, Alfred, Regierungsbaumstr. u. Königl. Oberlehrer an d. Baugewerkschule, Ferdinand-  
straße 6.
- Schanwecker**, Otto, Zahnkünstler, Schmalzstr. 14.  
— Marie, Eigentümerin, Schmalzstr. 14.
- v. Schaebenbach**, Adele, verw. Oberst, Croßenerstr. 13.
- Schecker**, Friedr., Lazaret=Inspektor, Fürsten-  
walderstr. 51 52.
- Scheel**, Pauline, Witwe, Rosenstr. 25.
- Scheele**, Wilh., Zimmermann, Holzhoffstr. 32.
- Scheer**, Gust., Schmied, Beestowerstr. 4.  
— Franz, Schuhmacher, Rosenstr. 9.  
— Georg, Ziegeleibesitzer, Leipzigerstr. 17c,  
Geschäftslokal Gelbe Presse 3.
- Scheering**, Reinhold, Schuhmachermstr., Rosen-  
straße 56.  
— Witwe, Schulstr. 11.
- Scheetz**, Albert, Feilenhauer, Croßenerstr. 24.  
— Otto, Maler, fl. Scharnstr. 9.  
— Karl, Nachtwächter a. D., Croßenerstr. 24.  
— Wilh., Töpfer, Lessingstr. 12.
- Scheewe**, Herm., Schuhmacher, Gubenerstr. 38.  
— Rich., Tischler, gr. Scharnstr. 41.
- Scheffler**, Wilh., Buchhalter, Fischerstr. 37.  
— Otto, Kunst- u. Handelsgärtner, Bergstr. 21.  
— Wilh., Lokomotivführer, gr. Müllroferstr. 35.  
— Ferd., Rentier, Peizerstr. 5.  
— Emil, Tischler, Tuchmacherstr. 2.  
— Mathilde, Witwe, Carlstr. 35.
- Schefter**, Ernst, Schuhmacherstr., Tuchmachstr. 42.
- Scheibe**, Eduard, Arbeiter, gr. Oderstr. 16.  
— Ottomar, Schriftsetzer, gr. Scharnstr. 63.
- Scheibel**, Julius, Eigentümer, Croßenerstr. 26b.
- Scheibler**, Wilh., Kasernenwärter, Fürsten-  
walderstr. 34.
- Scheidemann**, Franz, Schneidernstr., Nicht-  
straße 77.
- Scheil**, Ferd., Schneidernstr., gr. Oderstr. 57.
- Scheithauer**, Alois, Heilgehülfe u. Barbier,  
gr. Oderstr. 10.
- Scheitzel**, Otto, Postrat, Fürstenwalderstr. 54a.
- Scheiwe**, Arthur, Apotheker, Bahnhofstr. 20.
- Scheliße**, Witwe, Sandstr. 1.
- Scheller**, Julie, Fräulein, Gubenerstr. 16.
- Schellner**, Carl, Wagenwärter, Gelbe Presse 2.
- Schelper**, A., verw. Hauptsteueramts-Assistent,  
Fürstenwalderstr. 56.
- Schelzke**, Aug., Arbeiter, Carlstr. 7.
- Schenrich**, Antonie, verw. Arbeitshausinspektor,  
Gubenerstr. 5.
- Schenk**, Julius, Fabrikbesitzer, Leipzigerstr. 12.  
— Georg, Rektor, Leipzigerstr. 17b.
- Schendel**, Wilh., Restaurat., Fürstenwalderstr. 1.  
— Franz, Telegraphist, Blumenstr. 3.
- Julius Schenk, vorm. Adolph Paul**, Seifenfabrik u. Petroleum-Groß-  
handlung, Leipzigerstr. 12, ☞ 189.
- Schenk**, Johann, Arbeiter, gr. Müllroferstr. 76.  
— Johann, Arbeiter, Tischschm. Oberweg 6a.  
— Otto, Arbeiter, Ziegelstr. 21.  
— Richard, Arbeiter, gr. Müllroferstr. 80a.  
— Karl, Bahnwärter a. D., Lichtenbergerstr. 4.  
— Karl, Hauptlehrer a. D., Ferdinandstr. 5.  
— Albert, Malermstr., Carlstr. 37.  
— Otto, Schlosser, Carlstr. 7.  
— Ferd., Schneider, Theaterstr. 6.  
— Wilh., Schneidermstr., gr. Scharnstr. 5.  
— Herm., Schriftsetzer, fl. Scharnstr. 4.  
— Ernst, Schuhmachermstr., Leipzigerstr. 27.  
— Karl, Schuhmachermstr., Tuchmacherstr. 35.

- Schenk, Wilh.**, Schuhmacher, Carlstr. 27.  
 — Ernst, Wildhändler, Tuchmacherstr. 43.  
 — Elise, Lehrerin, Ferdinandsstr. 5.
- Schenkenberger, Eduard**, Post-Bureauassistent, Nichtstr. 79.
- Schenker, Richard**, Buchbinderstr., Anger 11, Geschäftslokal Wilhelmsplatz 25, Breitestraße 37.  
 — Friedr. Wilh., Kaufmann u. Warenagent, Kellenspring 9/10.  
 — Bernhard, Lehrer, Carlstr. 21.
- Scheppan, Paul**, Maurer, Berlinerstr. 36.
- Scherff, Julius**, Polizei-Bureauassistent, Hofmarkt 2.
- Schering, Marie**, Arbeiterin, gr. Müllroserstr. 76.
- Schern, Wilh.**, Arbeiter, Beresinchen 4.  
 — Paul, Lackierer, Rosenstr. 64.  
 — Christiane, Ww., Arbeiterin, Wiesenstr. 11.  
 — Louise, Witwe, Hofstr. 1.
- Scherne, Gust.**, Klavierspieler, Tuchmacherstr. 7.
- Scherner, Karl**, Korfschneider, Tunnelstr. 2.
- Scherz, Gust.**, Leutnant, Hofstr. 4.
- Scherzer, Albert**, Schuhmacher, Junkerstr. 23.
- Scheske, Dsk.**, Portier, Spornmachersgasse 11.
- Scheski, Rob.**, Arbeiter, Fischerstr. 89.
- Schesky, Auguste, Frä.**, Verkäuferin, gr. Oderstr. 34.
- Schettlinger, Otto**, Maschinenstr., Cüstrinerstraße 36.
- Schen, Albert**, Handschuhmacher, Werkführer, Görlicherstr. 25.
- Schenitz, Gust.**, Dachdecker, Croffenerstr. 26.
- Schicke, Wilh.**, Arbeiter, Sandstr. 10.  
 — Ernestine, Witwe, Arbeiterin, gr. Müllroserstr. 63.
- Schickert, Aug.**, Ackerbürger, Sonnenburgerstr. 28.  
 Ernst, Ackerbürger, Wiesenstr. 2.  
 Karl, Ackerbürger, Sonnenburgerstr. 21.  
 Carl, Baumaterialienhandlung, Mittelstr. 18.  
 Otto, Böttchermstr., Thilestr. 9.  
 Herm., Eigentümer, Wiesenstr. 3.  
 Herrn., Eigentümer, Hofmarkt 5.  
 Wilh., Eigentümer, Wiesenplan 67/1.  
 Otto, Klempner, Hofmarkt 25.  
 Paul, Maler, Nichtstr. 7.  
 Carl, Maurer, kl. Müllroserstr. 6a.  
 Ferd., Maurer, Neuer Markt 2.  
 Emil, Postschaffner, Leipziger Platz 2a.  
 Otto, Sanit.-Sergeant, Fürstenwalderstr. 34.  
 Wilh., Schuhmacher, gr. Oderstr. 66.  
 Carl, Zimmermann, Schützenstr. 8.  
 Wilh., Zimmermann, Sandstr. 8a.  
 Auguste, verw., Böttchermstr., Nichtstr. 14.  
 Wilhelmine, Eigentümerin, Tschekschnower Oberweg 14.  
 Marie, Schneiderin, Anger 7.  
 Louise, Witwe, Hofmarkt 5.
- Schicketauz, Emilie**, Witwe, Görlicherstr. 30/31.
- Schiebel, Herm.**, Arbeiter, Sophienstr. 5.
- Schieche, Hugo**, Schlosser, Fischerstr. 11.
- Schieck, Ludw.**, Arbeiter, kl. Müllroserstr. 27.
- Schiefelbein, Karl**, Schmiedemstr., Oderdamm 1.  
 — Emil, Schuhmachermstr., Nichtstr. 47/48.  
 — Marie, Privatlehrerin, gr. Oderstr. 34.
- Schieferdecker, Therese**, verw. Prediger, Taubenstr. 1.
- Schiemann, Aug.**, Schuhmachermstr., Carlstr. 24.
- Schiemannski, Johannes**, Schlächtermeister, Cüstrinerstr. 23.
- Schiemenz, Martin**, Bahnbeamter, Kellenspring 6.
- Schierach, Ernst**, Kutscher, Bergstr. 25.
- v. Schierstädt, Hans**, Oberleutn., Cüstrinerstr. 43.
- Schieske, Christ.**, Arbeiter, Leopoldstr. 7.
- Schiesold, Viddy**, Witwe, gr. Oderstr. 57.
- Schieweg, Therese**, Witwe, kl. Müllroserstr. 2a.
- Schiewek, Ernst**, Schlosser, Sonnenburgerstr. 2.
- Schiffler, Ernst**, Eisenbahn-Güterexpedient, Carlstr. 21g.
- Schiffmann, Jul.**, Rentier, Fürstenwalderstr. 47g.  
 — Wilh., Wäscherin, gr. Scharrnstr. 8.  
 — A., Witwe, Bergstr. 3.
- Schifora Paul**, Gelbgießer, Bergstr. 5a.
- Schiforra, Ad.**, pens. Bahnwärter, Croffenerstraße 3.
- Ernst Schilbe, Kohlenhandlg.**, gr. Scharrnstraße 59. Inhaber Kaufmann Hermann Kentsch u. Kaufmann Max Rood.
- Schilbe, Ernst**, Rentier, Bahnhofstr. 20.
- Schild, Wilh.**, Pferdewechter, Ruhnen 6.
- Schildau, Franz**, Schuhmacher, Luckauerstr. 11.
- Schilde, Rob.**, Hauptzollamts-Rendant a. D., Gubenerstr. 36.
- G. Schilde Nachf.**, Posamentier- u. Kurzwarengeschäft, Jüdenstr. 6. Inhaber Frau Kaufmann Pauline König.
- Schildern, Paul**, Schuhmacher, kl. Müllroserstraße 27.
- Schils, Karl**, Böttcher, Breitestr. 17.
- Schiller, Aug.**, Arbeiter, Croffenerstr. 3.  
 — Karl, Arbeiter, Schützenstr. 10.  
 — Julius, Bauaufseher, Carlstr. 21a.  
 — Karl, Lokomotivheizer, gr. Müllroserstr. 46.  
 — Adolph, Proviantamtsdirektor a. D. und Rechnungsrat, Berlinerstr. 1.  
 — Wilhelm, Schuhmacher, Wiesenstr. 1.  
 — Paul, Stellmachermstr., Berlinerstr. 16.  
 — Wagenführer, Croffenerstr. 1a.  
 — Marie, Schneiderin, gr. Scharrnstr. 58.  
 — Albertine, Witwe, Bergstr. 55.
- Emil Schillert, Tabak- und Cigarrenhandlung**, Regierungsstr. 7. Inhaber Kaufmann Paul Schillert, gr. Scharrnstr. 8.
- Schillert, Emil**, Kaufmann, Regierungsstr. 7.  
 — Gregor, Schneidermstr., Junkerstr. 9.  
 — Johann, Schneidermstr., Schmalzstr. 6.  
 — Friedr., Stellmacher, Sophienstr. 3.  
 — Pauline, Fräulein, Rentiere, Thilestr. 6.
- Otto Schilling, Kolonial-, Materialwarenhandlung u. Agentur**, Geschäft Tschekschn. Oberweg 1.

- Schilling**, Herm., Fräser, Nichtstr. 66.  
Bruno, Ingenieur und Maurermeister, Croßenerstr. 9.  
Nich., Klempner, Nichtstr. 30.  
Wilh., Restaurateur, Nichtstr. 82.  
— Marie, Witwe, Fischekschn. Oberweg 1.
- Schilsky**, Fried., Reg.-Sekret., Nichtstr. 101.
- Schilzki**, Wilh., Arbeiter, gr. Müllroserstr. 6.
- D. Schimazek**, Galanterie- u. Kurzwarenhandlung, Haus- u. Küchengeräte, Schmalzstraße 12. Hutgeschäft (vorm. E. Krause), Schmalzstr. 15 16. Inhaber Kaufmann Otto Schimazek, Schmalzstr. 15 16.
- Schimazek**, Otto, Handlungsgehilfe, Linden 13. Gust. Messerschmiedemstr., Tuchmacherstr. 34.  
Marie, Eigentümerin, Stiftsplatz 4.  
Auguste, Witwe, Tuchmacherstr. 34.
- Schinkowski**, Heinr., pens. Eisenb.=Schaffner, Collegienstr. 16 17.
- Schimmel**, Johannes, Expedient, gr. Oderstr. 29.  
Reinh., Fleischerstr., Berlinerstr. 46.  
Fried., Fuhrherr, Mittelstr. 2.  
Oswald, Schlosser, Carlstr. 29.  
Johanna, Blätterin, Gubenerstr. 1.
- Schimning**, Carl, Arbeiter, Schützenstr. 5.
- Schimpke**, Julie, Rentiere, Anger 36.  
Mathilde, Witwe, Fischerstr. 90.  
Wilhelmine, Witwe, gr. Müllroserstr. 21.  
Therese, verw., Zimmermstr., Junkerstr. 9.
- August Schimpke & Sohn**, Ofenfabrik, Anger 34, ☐= 1. Inhaber Paul Schimpke u. Herm. Noack.
- Schindelmeiser**, Johann, Arbeiter, Bergstr. 17.  
— Martin, Arbeiter, gr. Scharrnstr. 4.  
— Mathes, Arbeiter, Mühlenqasse 6.
- Schindhelm**, Carl, Buchdrucker, kl. Oderstr. 1.
- Ferd. Schindler**, Brauerei, Gubenerstr. 9, ☐= 175. Inhaber Brauereibes. Wilhelm Schindler.
- Schindler**, Carl, Altstzer, Dresdenerstr. 19.  
Fried., Arbeiter, Carlstr. 30.  
Karl, Arbeiter, Lebuser Mauerstr. 13.  
Rud., Justizrat, Rechtsanwalt u. Notar, Wilhelmsplatz 20, ☐= 204.  
Heinr., Lademeister, Leipzigerstr. 27.  
Johann, Schneider, Nichtstr. 21.  
Auguste, Arbeiterin, gr. Müllroserstr. 83.  
Clara, vw. Brauereibes., Gubenerstr. 8.  
— A., Näherin, Fischerstr. 31.  
— Math., Witwe, Blumenstr. 11.
- Schinke**, Wilh., Arbeiter, Croßenerstr. 26.
- Schinsky**, Ther., Rentiere, Buschmühlenweg 30.
- Schinsky**, Paul, Kesselschmied, kl. Fruchtstr. 1.  
— Joh., Schuhmachermstr., Blumenstr. 12a.  
— Louise, Arbeiterin, Hofmarkt 2.
- Schintke**, Karl, Bahnarbeiter, Dresdenerstr. 11.  
— Max, Friseur, Breitestr. 19.  
— Wilh., Maler, kl. Müllroserstr. 16.
- Schinz**, Rob., Werkmstr., Buschmühlenweg 11.
- Schippert**, Karol., Witwe, gr. Müllroserstr. 60.
- Schippke**, Aug., Handelsmann, Oderstr. 62.
- Schirlitz**, Wilh., Restaurateur, gr. Scharrnstr. 43.
- Schirm**, Karl, Arbeiter, Wiesenstr. 12.  
— Reinh., Arbeiter, Rosenstr. 61.  
— Jul., Gärtner, Buschmühlenweg 17.  
— Herm., Schuhmacher, Mittelstr. 12.  
— Herm., Töpfer, gr. Scharrnstr. 73.  
— Marie, Arbeiterin, Bergstr. 4.
- Schirmacher**, Joh., Kaufmann, Berlinerstr. 13.
- Schirmeister**, Wilh., Nagelschmied, Schützenstr. 2.
- Schirmer**, Otto, Holz=Bildhauer, Gubener Mauerstr. 2.  
— Karl, Lehrer, Görzigerstr. 13.  
— Justus, Leutnant u. Adjutant, Croßenerstr. 14.  
— Gust., Stellmacher, gr. Müllroserstr. 38.
- Schirrmann**, Paul, Kolporteur, Halbestadt 1.  
— Franz, Maler, Blumenstr. 3b.  
— Math., Witwe, gr. Oderstr. 59.
- Schirmeister**, Johanna, Arbeiterin, Sandstr. 4a.
- Schlaaf**, Herm., Arbeiter, Schützenstr. 25.
- Schlaebe**, Ida, Witwe, Sonnenburgerstr. 60.
- Ritter v. Schlachta**, Carl, Professor, Bahnhofstr. 23 24.
- Schlachthof**, Cüstrinerstr. 30, ☐= 102.
- Schlag**, Ed., Stereotypenr., Holzhofstr. 16.
- Schlange**, Dorothea, Wäscherin, Fischerstr. 71.
- Schlauß**, Herm., Arbeiter, Kasernenstr. 4.  
— Paul, Arbeiter, Carlstr. 27.  
— Paul, Musikus, Anger 20a.
- Schlee**, Witwe, Fischerstr. 92.
- Schleese**, Friedr., Arbeiter, gr. Müllroserstr. 51.  
— Wilh., Arbeiter, Beresinchen 2.  
— Louise, Witwe, gr. Müllroserstr. 50.
- Schlegel**, Erich, Divisionspfarrer, Hohenzollernstraße 6.  
— Gärtner, Nichtstr. 98 99.  
— Otto, Malermstr., gr. Müllroserstr. 63e.  
— Klara, verw. Lokomotivführer, gr. Müllroserstr. 63e.
- Schleimert**, Amandus, Arbeiter, gr. Müllroserstr. 68.
- Schlemm**, Joh., Diaconissin, Collegienstr. 14.
- Schlenz**, Robert, Lehrer, Hofmarkt 2.
- Schlesing**, Otto, Leitungsaufseher, Beeskowerstraße 10.  
— Leop., Telegraphenarbeiter, Peizerstr. 10.
- Albert Schlesinger**, Schuhmacherbedarfsartikelhandlung und Steppfabrik, gr. Scharrnstraße 22.
- J. Schlesinger**, Schuhmacher=Steppfabrik, Leipzigerstr. 37. Inhaber Kaufmann Georg Schlesinger, Halbestadt 26 27. Prokurist Kaufmann Jacob Schlesinger.
- Paul Schlesinger**, Mechan. Schuhfabrik, Leipzigerstr. 37, ☐= 156.
- Schlesinger**, Isidor, Handelsmann, Lebuser Mauerstr. 4.  
— Karl, Lehrer, Cottbusserstr. 4.  
— Jacob, Rentier, Cottbusserstr. 10.
- Schlußner**, Gottl., Junkerstr. 9.

- Schleußner**, Willh., Gärtner, Bergstr. 10.  
 — Carol., vw. Akerbürger, Cüstrinerstr. 33.  
 — Anna, Verkäuferin, Nichtstr. 75.  
 — Auguste, Witwe, Berlinerstr. 23.
- Schlewe**, Willh., Arbeiter, kl. Fruchtstr. 3a.
- Schlech**, Leberecht, Arbeiter, Leipzigerstr. 33.  
 — Franz, Barbier, Breitestr. 27.  
 — Marie, Witwe, gr. Scharnstr. 75.
- Schlicht**, August, Arbeiter, Berlinerstr. 43/44.  
 — Auguste, Witwe, gr. Müllroserstr. 2.
- Schlichting**, Karl, Gärtner, gr. Müllstr. 11/11a.
- v. Schlichting**, Hugo, Oberstleutnant a. D.,  
 Anger 5.
- Schliebig**, Oskar, Schuhmacher, Tuchmacherstr. 7.
- Schlieske**, Otto, Maler, Theaterstr. 3.  
 — Willh., Portier, Fürstenwalderstr. 60.
- Schliemann**, Karl, Regierungs-Bauführer,  
 Fürstenwalderstr. 20.
- Schlieske**, Willh., Witwe, Berlinerstr. 13.
- Schlieter**, Heinr., Arbeiter, Leb. Mauerstr. 19.  
 — Herm., Arbeiter, Fischerstr. 43.  
 — Oscar, Arbeiter, Tuchmacherstr. 18.  
 — Adolf, Maurer, Rosenstr. 28.  
 — Otto, Tagelöhner, Bergstr. 34.  
 — Franz, Tischler, Nichtstr. 81.  
 — Leop., Töpfer, Rosenstr. 29.  
 — Math., Näherin, Theaterstr. 4.  
 — Aug., Witwe, Fischerstr. 37.
- Schlimpert**, Bertha, Witwe, Regierungsstr. 11.
- Gräfin v. Schluppenbach**, Ernestine, Rentiere,  
 Nichtstr. 61.
- Schlodder**, Paul, Fahrradhändler, Nichtstr. 45.  
 — Fritz, Kaufmann, gr. Scharnstr. 31.  
 — Ad., Restaurateur, Cüstrinerstr. 15.
- Schlomka**, E., Blumenhandlung, ☞ 265,  
 gr. Scharnstr. 47.  
 — Emil, Gärtner, gr. Fruchtstr. 4.  
 — Willh., Gärtner, gr. Fruchtstr. 4.
- Schloßinsky**, Willh., Former, Sonnenburger-  
 strasse 25.
- Schlösser**, Gust., Althändler, Rosenstr. 31.  
 — Geschäft Tuchmacherstr. 29.  
 — Willh., Waschfrau, Bischofstr. 9.
- Schlottke**, Karl, Lokomotivführer, Carlstr. 8.
- Schlubkowsky**, El., Witwe, Fürstenwalderstr. 57.
- Schlumberger**, Elisabeth, Rentiere, Theaterstr. 1.
- Schlums**, Ad., Schuhmacher, Görlikerstr. 11.
- Schlundt**, Hedwig, Rentiere, Ferdinandstr. 10.  
 — Soph., Rentnerin, Wilhelmpl. 20.
- Schlus**, Witwe, Fischerstr. 40.
- Schluricke**, Willh., Arbeiter, Schulstr. 13.
- Schlüter**, Herm., Arbeiter, Bischofstr. 26.  
 — Otto, Elektrotechnisches Geschäft, Nichtstr. 82,  
 ☞ 277. Wohnung Blumenstr. 9b.  
 — Herm., Tischlermstr., Luckauerstr. 21.  
 — Witwe, Beeskowerstr. 6.
- Schmädicke**, Heinrich, Arbeiter, Fischerstr. 52.  
 — Carl, Fischermstr., Fischerstr. 79.  
 — Heinr., Fischermstr., Fischerstr. 71.  
 — Willh., Fischermstr., Fischerstr. 66/67.
- Schmädicke**, Heinr., Invalide, Görliker-  
 strasse 2.  
 — Herm., Polizeisergeant a. D., Badergasse 1.  
 — Otto, Tischlermstr., gr. Scharnstr. 34.  
 — Caroline, Handelsfrau, Junferstr. 15.  
 — Ernestine, Witwe, Fischerstr. 55.  
 — Wilhelmine, Witwe, Rosenstr. 3.
- Schmah**, Willh., Arbeiter, Cüstrinerstr. 2.  
 — Carl, Heringshändler, Cüstrinerstr. 42.  
 — Max, Töpfer, Rosenstr. 3.
- Schmahl**, Ferd., Tischler, Tuchmacherstr. 47.  
 — Herm., Wiegemstr., Leipzigerstr. 30.
- Schmale**, Handelsmann, Fischerstr. 49.
- Schmalenberg**, Aug., Witwe, Rosenstr. 34.
- Schmäling**, Max, Schlosser, Bachgasse 5.
- Schmalz**, Heinr., Maurer, kl. Müllroserstr. 5.  
 — Julius, Sergeant, Logenstr. 9/10.
- Schmaschke**, Caroline, Arbeit., Tuchmachstr. 11.
- Schmäschke**, Ernst, Arbeiter, Holzhoffstr. 25.
- Schmäske**, Aug., Arbeiter, Bergstr. 56.
- Schmerse**, Otto, Bäckermstr., Berlinerstr. 43/44.
- v. Schmettau**, Elisabeth, Ww., Zimmerstr. 5.
- Schmeyer**, Friedr., Ingenieur, Direktor der  
 Wasserwerke, Buschmühlenweg 40.
- Schmerzke**, Otto, Bäckermstr., Berlinerstr. 34.
- Schmidke**, Jul., Tischler, kl. Scharnstr. 1/2
- Gustav Schmidt**, Kolonial-, Material-  
 waren-, Mehlhandlung und Destillation.  
 Oderstr. 12, ☞ 12. Inhaber Stadtrat  
 Gustav Schmidt, Breitestr. 2, u. Kaufmann  
 Franz Schmidt, gr. Oderstr. 12.
- Gustav Schmidt**, Wurstfabrik, Tuchmacher-  
 strasse 52, ☞ 122.
- Schmidt**, Adolf, Arbeiter, Schützenstr. 8.  
 — Aug., Arbeiter, Cüstrinerstr. 33a.  
 — Aug., Arbeiter, Fürstenwalderstr. 17.  
 — Aug., Arbeiter, Görlikerstr. 20.  
 — Aug., Arbeiter, Leipzigerstr. 21.  
 — Aug., Arbeiter, Sophienstr. 19.  
 — Carl, Arbeiter, Bahnhofstr. 3.  
 — Carl, Arbeiter, Bischofstr. 1.  
 — Christian, Arbeiter, Neuer Markt 16.  
 — Eduard, Arbeiter, gr. Müllroserstr. 16.  
 — Ernst, Arbeiter, Schützenstr. 21.  
 — Ernst, Arbeiter, Sonnenburgerstr. 61.  
 — Ernst, Arbeiter, Theaterstr. 2.  
 — Ferd., Arbeiter, Leopoldstr. 8.  
 — Fr., Arbeiter, Luckauerstr. 11.  
 — Friedr., Arbeiter, Mühlengasse 6.  
 — Friedr., Arbeiter, gr. Müllroserstr. 23c.  
 — Friedr., Arbeiter, gr. Müllroserstr. 35.  
 — Friedr., Arbeiter, gr. Müllroserstr. 68.  
 — Gottfried, Arbeiter, Lichtenbergerstr. 1c.  
 — Gustav, Arbeiter, Holzhoffstr. 2.  
 — Gustav, Arbeiter, Schützenstr. 9.  
 — Heinr., Arbeiter, Mittelstr. 7.  
 — Herm., Arbeiter, Fischerstr. 9.  
 — Herm., Arbeiter, Leipzigerstr. 21.  
 — Jul., Arbeiter, Tuchmacherstr. 85.  
 — Karl, Arbeiter, Bergstr. 5.

**Schmidt, Karl**, Arbeiter, Hofmarkt 25.  
 — Karl, Arbeiter, Sandstr. 14.  
 — Martin, Arbeiter, Weidendam 4a.  
 — Oskar, Arbeiter, gr. Müllroserstr. 81.  
 — Otto, Arbeiter, Cüstrinerstr. 15b.  
 — Otto, Arbeiter, Cüstrinerstr. 17.  
 — Rud., Arbeiter, Tuchmacherstr. 46.  
 — Wilh., Arbeiter, Bergstr. 5.  
 — Wilh., Arbeiter, Carlstr. 21b.  
 — Wilh., Arbeiter, Carlstr. 31.  
 — Wilh., Arbeiter, Dammmeistergasse 1.  
 — Wilh., Arbeiter, gr. Müllroserstr. 23d.  
 — Wilh., Arbeiter, Rosenstr. 39.  
 — Wilh., Arbeiter, Schützenstr. 16.  
 — Wilh., Arbeiter, Tischeßschnower Oberweg 15a.  
 — August, Bäckerstr., Blumenstr. 3a.  
 — Wilh., Bergbesitzer, Bergstr. 57.  
 — Ernst, Böttcher, Lebuser Mauerstr. 13.  
 — Joseph, Böttcher, Magazinplatz 3.  
 — Otto, Buchdrucker, Görlitzerstr. 21.  
 — Alb., Buchdruckereibesitzer, Berlinerstr. 38.  
 — Wilh., Cigarrenmacher, Grüner Weg 15.  
 — Otto, Eigentümer, Platz a. d. Wachsbleiche 1.  
 — Franz, Eisendreher, gr. Müllroserstr. 71.  
 — Paul, Eisendreher, gr. Müllroserstr. 67.  
 — Robert, Fabrikbesitzer, Linden 20, u. Wilh. Schmidt, Linden 8, beide Inhaber der Firma Carl Ulrichs Nachf., Papierwarenfabrik, Papier- u. Pappen-Großhandlung, Holzmarkt 4a.  
 — Herm., Feldwebel, Fürstenwalderstr. 34.  
 — Herm., Fleischerstr., Carlstr. 6.  
 — Aug., Gastwirt, Buschmühlenweg 41.  
 — Emil, Glaser, Beresinchen 3.  
 — Johann, Handelsmann, gr. Oderstr. 60.  
 — Johann, Handelsmann, Sonnenburgerstr. 24.  
 — Ernst, Hausdiener, Leopoldstr. 6.  
 — Paul, Heizer, Luckauerstr. 9.  
 — Ferd., Hilfsweichensteller, Beresinchen 1.  
 — Johann, Invalide, Gubenerstr. 41.  
 — Max, Invalide, Nichtstr. 39.  
 — Carl, Kaufmann, Anger 23.  
 — C. W., Kaufmann, Jüdenstr. 7.  
 — Aug., Kesselschmied, Schützenstr. 6.  
 — Herm., Kistenmacher, gr. Müllroserstr. 20, Werkstatt Collegienstr. 10.  
 — Heinr., Korkenfabrikant, Nichtstr. 94 95.  
 — Gotthold, Kupferschmied, Leipzigerstr. 2.  
 — Louis, Kupferschmied, Mühlengasse 6.  
 — Wilh., Kutscher, Poetensteig 1—3  
 — Theod., Landwirt, Nichtstr. 58.  
 — Friedr., Lehrer, Sophienstr. 4.  
 — Paul, Lehrer, Holzhofstr. 36.  
 — Rich., Lehrer, gr. Fruchtstr. 1.  
 — Rich., Lehrer, Nichtstr. 25.  
 — Carl, Lokomotivführer, Carlstr. 21a.  
 — Franz, Lokomotivh., gr. Müllroserstr. 39.  
 — Alexander, Maurer, Dammmeistergasse 1a.  
 — Ferd., Maurer, Fischerstr. 82.

**Schmidt, Karl**, Modelltischler, kl. Fruchtstr. 4.  
 — Aug., Kgl. Musikdir., Thilestr. 8.  
 — Alb., Oberleutnant, Fürstenwalderstr. 47f.  
 — Max, Ober-Postdirektions=Secr., Gubenerstraße 21b.  
 — Georg, Pfefferkuchler und Konditor, Nichtstraße 103.  
 — Herm., Polizei=Secr., Berlinerstr. 14.  
 — Theod., Post=Bureauassst., Leipzigerstr. 16b.  
 — Alexander, Postschaffner, Buschmühlenweg 6.  
 — Alexander, Reg.=Kanzleimsp., Blumenstr. 16.  
 — Carl, Regierungs=Secr., Dresdenerstr. 4.  
 — Carl, Rentier, Berlinerstr. 51.  
 — Carl, Rentier, Blumenstr. 9b.  
 — Ewald, Rentier, Halbestadt 31.  
 — Friedr., Rentier, Kellenspring 1 2.  
 — Jul., Rentier, Sophienstr. 7.  
 — Alb., Restaurateur, Sonnenburgerstr. 31.  
 — Andreas, Rittergutsbesitzer, Anger 21 22.  
 — Carl, Rittergutsbes., Fürstenwalderstr. 49a.  
 — Aug., Ritterfch.=Secr., Fürstenwalderstr. 48g.  
 — Reinh., Sattler, Lehmgasse 1.  
 — Carl, Schaffner, Carlstr. 20.  
 — Carl, Schlosser, Leipzigerstr. 21g.  
 — Herm., Schlosser, Bergstr. 5a.  
 — Aug., Schmied, Leipzigerplatz 2b.  
 — Paul, Schneider, Jüdenstr. 2.  
 — Alb., Schuhmacher, gr. Scharrnstr. 59.  
 — Aug., Schuhmachermstr., gr. Müllroserstr. 33.  
 — Carl, Schuhmachermstr., Leb. Mauerstr. 16.  
 — Franz, Schuhmacher, Bachgasse 5.  
 — Friedr., Schuhmacher, gr. Müllroserstr. 32.  
 — Herm., Schuhmachermstr., Luckauerstr. 9.  
 — Otto, Schuhmacher, Carlstr. 31.  
 — Emil, Steinseker, Buschmühlenweg 15.  
 — Gust., Steinseker, Bergstr. 54a.  
 — Maximilian, Stellmacher, Oderdamm 1.  
 — Wilh., Stellmacher, Rosenstr. 46.  
 — Alb., Tischlerstr., Bischofstr. 6.  
 — Aug., Tischler, gr. Scharrnstr. 74.  
 — Fr., Tischlerstr., Leb. Mauerstr. 17.  
 — Paul, Tischlerstr., Collegienstr. 15.  
 — Gust., Viktualienhändler, Bergstr. 57.  
 — Karl, Wachtmeister, Wachsbleiche 2a.  
 — W., Wachtmeister, Sonnenburgerstr. 13a.  
 — Otto, Wagen- u. Geschirrfabrkt., Nichtstr. 58.  
 — Reinh., Wagenführer, Fischerstr. 36.  
 — Otto, Ziegeleibesitzer, Leipzigerstr. 34.  
 — Wilh., Zugführer, Leipzigerstr. 16a.  
 — Anna, verw. Amtsrat, Lessingstr. 20.  
 — Aug., Arbeiterin, Rosenstr. 30.  
 — Henr., Arbeiterin, Platz am Schützenhause 1.  
 — Marie, Arbeiterin, Oderdamm 1.  
 — Wilh., Arbeiterin, Platz am Schützenhause 2.  
 — Marie, Blumenhandel, Linden 4.  
 — Martha, Cigarrenhändl., Tuchmacherstr. 19.  
 — Aug., Eigentümerin, Crossenerstr. 16.  
 — Ernestine, Eigentümerin, Hofmarkt 27.  
 — Sophie, verw. Güter=Exped.=Vorst., Bahnhoffstr. 15f.



- Schmidt**, Witwe, Handelsfrau, kl. Müllroserstr. 3.  
 — Louise, Kochfrau, Platz a. d. Wachsbleiche 2.  
 Marie u. Clara, Modistinnen, Junferstr. 5/6,  
 Geschäft gr. Scharrnstr.  
 Wilhelmine, Modistin, Taubenstr. 2.  
 Aug., verw. Oberpfarrer, Croffenerstr. 20.  
 Frieda, verw. Oberverwalt.-Gerichtsdirektor,  
 Buschmühlenweg 5a.  
 Anna, Pensionatbes., Nichtstr. 89.  
 Marie, Pensionatbes., Nichtstr. 89.  
 Käthchen, Privatlehrerin der engl. Sprache,  
 Anger 15.  
 Marie, Rentiere, Cottbusserstr. 4.  
 Louise, verw. Staatsanwalt, Junferstr. 18.  
 Witwe, Berlinerstr. 23.  
 Anna, Witwe, Brückthorstr. 3.  
 Aug., Witwe, Leopoldstr. 9.  
 Aug., Witwe, Tuchmacherstr. 7.  
 Aug., Witwe, Wilhelmplatz 6/9.  
 Christiane, Witwe, Fischerstr. 37.  
 Emilie, Witwe, Fischerstr. 9.  
 Ernestine, Witwe, Sub. Mauerstr. 11.  
 Karoline, Witwe, Carlstr. 6.  
 Karoline, Witwe, Görzigerstr. 30/31.  
 Leontine, Witwe, kl. Scharrnstr. 3.  
 Louise, Witwe, Bischoffstr. 4.  
 Pauline, Witwe, Fischerstr. 102.  
 Wilhelmine, Witwe, Fürstenwalderstr. 11.  
 Wilhelmine, Witwe, Rosenstr. 11.  
 Wilhelmine, Witwe, Sonnenburgerstr. 64.  
 Wilhelmine, Witwe, Sophienstr. 10e.
- v. Schmidt-Hirschfelde**, Aug., Hauptm. a. D.,  
 Bahnhofstr. 29.
- Schmidtbauer**, Theodor, Schuhmachermstr.,  
 Bahnhofstr. 21.
- Schmidttdorff**, Reinhold, Cigarrenfabrikant,  
 kl. Oderstr. 10.
- Schmiedel**, Gust., Schuhmachermstr., Sonnen-  
 burgerstr. 66.
- Schmieder**, Wilh., Fabrikbesitzer, Gubenerstr.  
 11/12. Geschäft Nichtstr. 13.  
 Curt, Landrichter, Croffenerstr. 1.  
 Herm., Schlossermstr., Tuchmacherstr. 71.  
 Herm., Tischler, gr. Müllroserstr. 70.  
 Louis, Tischlerstr., gr. Scharrnstr. 14.
- Schmiedke**, Gustav, Regierungs-Sekretär,  
 Bahnhofstr. 22.
- Schmilinsky**, Emma, Rentiere, Stiftsplatz 9.
- v. Schmiterlöw**, Bertr., Leutn., Gubenerstr. 32.
- Schmock**, Walter, Lehrer, Bahnhofstr. 15f.  
 — Paul, Reg.-Sekretär, Leipzigerstr. 15.
- Schmohl**, Ernst, Wagenwärter, Leipzigerstr. 21g.
- Schmöker**, Paul, Maurer, gr. Müllroserstr. 16.
- Schmoldt**, Herm., Bäckerstr., Tuchmacherstr. 21.  
 — Friedr., Fleischerstr., gr. Oderstr. 50.  
 — Friedr., Wagenmeister a. D., Carlstr. 21c.
- Schmolinske**, Otto, Ober-Telegraphenassistent,  
 Thilestr. 8.
- Schmolke**, Rob., Böttcher, Cüstrinerstr. 17.  
 — Anna, Schneiderin, Kellenspring 11.
- Schmollack**, Aug., Droschkenbes., Berlinerstr. 45.  
 — Joh., Zimmermann, Sonnenburgerstr. 33.  
 — Bertha, Arbeiterin, Sonnenburgerstr. 32.
- Schmolling**, Aug., Arbeiter, Hofmarkt 9.  
 — Wilh., Arbeiter, Badergasse 4.  
 — Wilh., Arbeiter, Ruhnen 12.  
 — Herm., Landwirt, Sonnenburgerstr. 27.  
 — Paul, Schneidermstr., Dresdenerstr. 6.
- Schnuck**, Wilh., Schuhmachermstr., Bischoffstr. 8.
- Schnücke**, Wilh., Waschfrau, Schützenstr. 5.
- G. Schmußler**, Dütenfabrik, Papier- und  
 Pappenhandlung, gr. Scharrnstr. 16/17,  
 ☒ 105. Inhaber Emil Schmußler.
- Schmußler**, Jul., Café und Konditorei, vom  
 1. 4. 1900 ab Inhaber des Sindermann-  
 schen Geschäfts, gr. Oderstr. 47.  
 — Gust., Lokomotivführer, Schmalzstr. 2.  
 — Heinr., Schmied, Tuchmacherstr. 37.
- Schnabel**, Carl, Arbeiter, Fischerstr. 16.  
 — Ernst, Schneidermstr., gr. Oderstr. 4.  
 — Ernestine, Witwe, Dresdenerstr. 11.  
 — Louise, Witwe, Bergstr. 55.
- Schnall**, Carl, Instrumentenmacher, kl. Müll-  
 roserstr. 2.  
 — Wilh., Töpfer, kl. Müllroserstr. 2c.
- Schneeweiß**, Amanda, Arbeitsfrau, gr. Scharrn-  
 straße 53.  
 — Minna, Lederzurichterei, Tuchmacherstr. 24.
- Schneewolf**, Ernst, Arb., Cüstrinerstr. 33d.  
 — Friedr., Arbeiter, Ziegelstr. 28.  
 — Charlotte, Witwe, Bergstr. 66.
- Rudolph Schneider**, Eisen und Kohlen-  
 handlung, Agenturgeschäft, Nichtstraße 92,  
 ☒ 61.
- Ernst Schneider**, Tabak- u. Cigarrenfabrik,  
 Nichtstr. 59, ☒ 59. Inhaber Emil  
 Schneider, Prokurist Kaufmann Ernst Eccius.
- Schneider**, Friedr., Ackerbürger, Schützenstr. 26.  
 — Ernst, Arbeiter, Berlinerstr. 31/32.  
 — Friedr., Arbeiter, Louisenstr. 6.  
 — Friedr., Arbeiter, kl. Müllroserstr. 23b.  
 — Friedr., Arbeiter, Rosenstr. 5.  
 — Georg, Arbeiter, kl. Müllroserstr. 25.  
 — Gottfried, Arbeiter, Louisenstr. 10.  
 — Karl, Arbeiter, gr. Müllroserstr. 13.  
 — Philipp, Arbeiter, Cüstrinerstr. 15a.  
 — Rich., Arbeiter, Linden 9.  
 — Wilh., Arbeiter, Cüstrinerstr. 30a.  
 — Wilh., Arbeiter, Leopoldstr. 5a.  
 — Wilh., Arbeiter, Luckauerstr. 12.  
 — Aug., Bergbesitzer, Cüstrinerstr. 32.  
 — Otto, Bierfahrer, Fischerstr. 32a.  
 — Max, Buchhalter, Fischerstr. 26a.  
 — August, Büchsenmacher, in Firma G. Münch  
 & Co., Gewehrfabrik, Neuer Markt 7a.  
 Wohnung Blumenstr. 9a.  
 — Bruno, Büchsenmacher, Schützenstr. 1.  
 — Emil, Büchsenmacher, Wasserstr. 1.  
 — Friedrich, Büchsenmachermstr., Neuer Markt 7a,  
 Wohnung Neuer Markt 5e.

**Schneider**, Herm., Cigarrenmacher, Magazinpl. 3.  
 — Jul., Eisenb.-Arbeiter, Fischerstr. 32a.  
 — Hieronymus, Eisenbahn = Stationsassistent a. D., Leipzigerstr. 16b.  
 — Otto, Eisendreher, gr. Müllroserstr. 11/11a.  
 — Max, Friseur, Lindenstr. 13.  
 — August, Händler, Sonnenburgerstr. 61.  
 — August, Hauswart, Bahnhofstr. 15e.  
 — Eduard, Invalide, Lehmgasse 1.  
 — Rob., Kellner, Sonnenburgerstr. 10.  
 — Wilh., Kutscher, Nichtstr. 94 95.  
 — Gust., Lackierer, gr. Oderstr. 60.  
 — Hugo, Leutnant, Sophienstr. 16.  
 — Herm., Maschinenbauer, Hofmarkt 6.  
 — Gust., Maurer, Sonnenburgerstr. 60e.  
 — Hugo, Ober-Postsekretär, Dresdenerstr. 12.  
 — Carl, Ritterschafts = Kassenwendant a. D., Fürstenwalderstr. 55.  
 — Carl, Schiffsführer, An der Seidenfabrik 3.  
 — Albert, Schlosser, Bischofstr. 10.  
 — Aug., Schlosser, Bergstr. 2.  
 — Aug., Schlosser, Schützenstr. 1.  
 — Herm., Schlosser, Mittelstr. 7.  
 — Jul., Schlosser, Sophienstr. 10.  
 — Otto, Schlosser, Fischerstr. 53.  
 — Reinhold, Schlosser, Leipzigerstr. 29.  
 — Gust., Schmied, Sophienstr. 6.  
 — Emil, Schneidernstr., gr. Oderstr. 14.  
 — Adolf, Schuhmachernstr., Nichtstr. 24.  
 — Friedr., Schuhmachernstr., gr. Müllroserstraße 61.  
 — Gust., Tapezierernstr., Peizerstr. 8.  
 — Adolf, Tischlernstr., Theaterstr. 9.  
 — Herm., Töpfer, Ziegelstr. 8.  
 — Wilh., Vollziehungsbeamter, Croßenerstr. 16.  
 — Gust., Wachtmstr. a. D., Sonnenburgerstr. 50c.  
 — Aug., Weichensteller, Park 11 12.  
 — Friedr., Weinhändler, Hofstr. 3. Kontor gr. Scharnstr. 34 35.  
 — Gust., Werkmeister, Görlitzerstr. 3.  
 — Max, Zahlm.-Aspirant, Leipzigerstr. 15.  
 — Ed., Zimmermann, Neuer Markt 2a.  
 — Ed., Zimmermann, Neuer Markt 13.  
 — Wilh., Zimmermann, Halbestadt 33.  
 — Witwe, Almosenempfäng., Weidendam 3b.  
 — Ernestine, Arbeiterin, Wiesenstr. 5a.  
 — Wilh., Arbeiterin, Luckauerstr. 12.  
 — Marie, Aufwärtlerin, Rosenstr. 67.  
 — Marie, Eigentümerin, gr. Fruchtstr. 11.  
 — Marie, Fräulein, Theaterstr. 2.  
 — Wilhelmine, Fräulein, Mittelstr. 19.  
 — Pauline, Handelsfrau, Anger 20a.  
 — Aug., Rentiere, Brückthorstr. 2.  
 — E., Rentiere, Fürstenwalderstr. 4.  
 — Clara, Rentiere, Buschmühlenweg 30.  
 — Laura, Rentiere, Hofstr. 3.  
 — Therese, verw. Steuerrat, Thilestr. 4.  
 — Dorothea, Wäscherin u. Plätterin, Collegienstraße 12.  
 — Emilie, Witwe, Sandstr. 7.

**Schneider**, Emilie, Witwe, Schützenstr. 1.  
 — Henriette, Witwe, gr. Scharnstr. 12.  
 — Juliane, Witwe, gr. Müllroserstr. 42.  
 — Karoline, Witwe, Bergstr. 62.  
 — Karoline, Witwe, kl. Fruchtstr. 2a.  
 — Karoline, Witwe, Hofmarkt 3.  
 — Mathilde, Witwe, Carlstr. 3.  
 — Wilhelmine, Witwe, Berlinerstr. 36.  
**W. Schneider & Co.**, Eisengießerei und Maschinenfabrik, Mittelstr. 4, ☞ 67. Inhaber Ingenieur Paul Hoffmann.  
**Schnelle**, Rob., Batl. = Büchsenmacher a. D., Holzhoffstr. 19.  
**Schneller**, Herm., Arbeiter, Louisenstr. 7.  
**Schnepel**, Marie, Rentiere, Theaterstr. 5.  
**Schniegler**, Aug., Arbeiter, Ruhnen 8.  
 — Karl, Arbeiter, Bergstr. 5.  
 — Emil, Schlosser, Stiftsplatz 7.  
**Schniotalla**, Anton, Maurer, Rosenstr. 23.  
**Schnitt**, Aug., Arbeiter, gr. Scharnstr. 46.  
**Schober**, Eisenb.-Werkmeister, Cottbuserstr. 6.  
 — Louise, Fräulein, Bergstr. 3.  
 — Johanna, Rentiere, Croßenerstr. 14.  
 — Aug., Witwe, Cottbuserstr. 9.  
 — Emma, Witwe, Görlitzerstr. 22.  
**Schöchert**, Friedr., Arbeiter, Collegienstr. 14.  
**Schöffisch**, Heinr., Handelsmann, Hofmarkt 11.  
**Schögel**, Gottfr., Invalide, Nichtstr. 76.  
**Schögel & Co.**, Chokoladen-Fabrik, Leipzigerstr. 18. Inhaber Fabrikbesitzer Paul und Franz Kieselich.  
**Schöler**, Bertha, Vermieterin, Nichtstr. 12.  
**Otto Schöllhammer**, Schlächtereier u. Viehhandel, Regierungsstr. 8. ☞ 55.  
**Schöllhammer**, Georg, Fleischernstr., gr. Oderstr. 43.  
 — Wilh., Schlächter, Schmiedegasse 4.  
 — Minna, verw. Kaufmann, Theaterstr. 3.  
**G. Schöllhammer Nachf.**, Expeditions-geschäft und Kohlenhandlg., Tuchmacherstraße 28 29. ☞ 31. Inhab. Reinhold Meißner.  
**Scholz**, Christ., Invalide, Rosenstr. 57.  
 — Paula, verw. Kr.-Polizei-Inspekt., Fürstenwalderstr. 49b.  
**H. F. Scholz**, Leder- und Schuhmacherbedarfsartikel-Handlung und Schäftefabrik, Schmalzstr. 4. Inhaber Kaufm. Hermann Scholz.  
**Scholz**, Paul Arbeiter, gr. Müllroserstr. 6.  
 — Franz, Kgl. Baurat, Halbestadt 35.  
 — Josef, Brennmstr., Ruhnen 15.  
 — Max, Buchhalter, Berlinerstr. 16.  
 — Aug., Fleischernstr., gr. Müllroserstr. 47.  
 — Gust., Fleischer, Rosenstr. 81.  
 — Aug., Fuhrherr, Nichtstr. 17.  
 — Paul, Goldarbeiter, Nichtstr. 71.  
 — Carl, Schlosser, Cottbuserstr. 1.  
 — Wilh., Schmied, Leipzigerstr. 11.  
 — Aug., Schuhmacher, kl. Müllroserstr. 2a.

- Scholz**, Gust., Schuhmachermstr., Holzmarkt 5.  
 — Karl, Schuhmachmstr., Spornmachersg. 15/16.  
 — Ernst, Weißgerber, Nichtstr. 41.  
 — Pauline, Näherin, gr. Scharnstr. 31.  
 — Aug., Witwe, Park 3.
- Schölzer**, Herm., Gasschlosser, Breitestr. 4.
- Schölzke**, Ernst, Sergeant, Fürstewalderstr. 34.
- Schön**, Alb., Schneidermstr., gr. Scharnstr. 70.
- Schonack**, Arnold, Handelsmann, Nichtstr. 39.
- Schönbach**, Elise, Witwe, Magazinplatz 2.
- Schönbeck**, Herm., Schlosser, Görlitzerstr. 11.  
 — Aug., Witwe, Görlitzerstr. 11.
- J. Schönberg**, Getreide-, Sämereien- u. Futtermittel-Handl., Nichtstr. 15. Wohng. Nichtstr. 89.
- Schönberg**, Hans, Buchhalter, Sophienstr. 10c.  
 — Ernestine, Frau, in Firma Ottilie Martin, Posamentier- und Wollwaren-Geschäft, Nichtstr. 89.
- Schönberger**, Heinr., Kgl. Steuer-Inspektor, Thilestr. 5.
- Schönborn**, Wilh., Krähnmstr., Rahnbauerg. 1.
- Heinrich Schönchen**, Pelzwarenhandlg., Wilhelmplatz 2. Inhaber Theodor und Paul Schönchen.
- Schönchen**, Gertr., Rentiere, Bahnhofstr. 15b.
- Schöndube**, Herm., Apothek., Hohenzollernstr. 1.  
 — Wilhelm, in Firma B. Waldmann's Buch- und Kunsthandlung, Dderstr. 46, Wohnung fl. Scharnstr. 3.
- Schöne**, Friedr., Dreher, Sophienstr. 6.
- Schönebeck**, F., Arbeiter, Sophienstr. 3b.  
 — Karl, Arbeiter, Sandstr. 5.  
 — F., Fuhrwerksbesitzer, Spangenberg Nachf., Fürstewalderstr. 6 6a.  
 — Heinr., Maler, Nichtstr. 10.  
 — Wilh., Schuhmacher, Sophienstr. 23.
- Schönefeld**, Karl, Schneidermstr., gr. Dderstr. 65.
- Schouert**, Karl, Kaufm., gr. Fruchtstr. 8a.  
 — Ottilie, Fräulein, Roßmarkt 7.  
 — Pauline, Witwe, gr. Müllroferstr. 60.
- Schönfeld**, Bernh., Arbeiter, Nichtstr. 72.  
 — Otto, Arbeiter, Schützenstr. 16.  
 — Wilh., Arbeiter, Rosenstr. 57.  
 — Rud., Kantinewirt, Fürstewalderstr. 35.  
 — Carl, Lokomotivf. a. D., Leipzigerstr. 16a.  
 — Karl, Dr., Regier.-Assess., Gursch'sche Str. 1.  
 — Alb., Schuhmachermstr., Carlstr. 21b.  
 — Osw., Wagenmeister-Diätar, Carlstr. 21b.  
 — Wilhelmine, Arbeiterin, gr. Scharnstr. 31.  
 — Emma, Rentiere, gr. Müllroferstr. 40.  
 — Mathilde, Rentiere, Leipzigerstr. 4.
- Schönfeldt**, Rudolf, Gastwirt, Nichtstr. 16.  
 — Minna, Hausbesitzerin, Sophienstr. 3.
- Schönfisch**, Paul, Briefträger, Berlinerstr. 22.  
 — Heinr., Eisendreher, Peizerstr. 3.  
 — Theod., Maurerpolier, Leipzigerstr. 17c.  
 — Max, Schlosser, Ziegelstr. 27.  
 — Gust., Zimmermann, Leipzigerstr. 16c.  
 — Johann, Zimmermann, Wilhelmplatz 6 9.
- Schönfisch**, Emilie, Wäscherin, Nichtstr. 98 99.  
 — Auguste, Witwe, Sophienstr. 10c.  
 — Karoline, Witwe, gr. Scharnstr. 28.  
 — Louise, Witwe, Berlinerstr. 21.  
 — Wilhelmine, Witwe, Fischerstr. 39.
- G. Schönherr**, Schlosserei, Nähmaschinen- u. Fahrradhandlung, Nichtstr. 67b. Inhaber Gustav Schönherr.
- Schönherr**, Max, Maler, Croßenerstr. 24.
- Schoenian**, Karl, Regierungs- u. Forstrat a. D., Linden 9.
- Schönian**, Paul, Installateur, Cüstrinerstr. 15.  
 — Max, Ober-Steuerkontrolleur, Steuerinspektor, Bahnhofstr. 16.  
 — Wilh., Unternehmer für Gas- u. Wasseranlagen, Nichtstr. 47 48.  
 — Witwe, Roßmarkt 26.
- Schöning**, Max, Geschäftsführer, Bischofstr. 6.  
 — Hans, Leutnant, Subenerstr. 23a.  
 — Jul., Privatier, Leipzigerstr. 24a.  
 — Ernst, Schuhmacher, Rosenstr. 62.
- Schönitz**, Herm., Bureau-Vorst., Regierungsstr. 4.
- Schönknecht**, Fried., Schuhmach., Collegienstr. 10.  
 — Math., verw. Lehrer, Bischofstr. 16.
- Schönrock**, Reinh., Arbeiter, Sonnenburgerstr. 30.
- Schönwald**, Hubert, Leutnant u. Regimentsadjutant, Holzhoffstr. 34.
- Schönwälder**, Witwe, Nichtstr. 42.
- Schönwetter**, Marie, Arbeiterin, fl. Müllroferstr. 13.
- Schoor**, Adolf, Feldwebel, Fürstewalderstr. 34.
- Schöpe**, Gottf., Invalide, fl. Müllroferstr. 27.
- Schopen**, Carl, Porzellanmaler, Holzhoffstr. 23.
- Schöpfe**, Adolf, Schuhmachermstr., Nichtstr. 9.  
 — Marie, Witwe, Nichtstr. 31.
- Schoppe**, Emil, Maschinist, Luckauerstr. 15 19.
- Schöppe**, Fritz, gr. Dderstr. 60.  
 — Gustav, Fuhrherr, Subenerstr. 13a.  
 — Reinh., Schmied, Fischerstr. 90.
- Schorstein**, Paul, Kanzlist, Roßmarkt 12.  
 — Heinr., Schuhmachermstr., Roßmarkt 12.
- Schosland**, Augustin, Schneidermeister, gr. Dderstr. 34.
- Schoffow**, Ferd., Schankwirt, Junkerstr. 25.
- Schott**, Max, Uhrmacher, Jüdenstr. 4 5.
- Schottke**, Carl, Schneidermstr., gr. Scharnstr. 75.
- H. Schottky**, Grabdenkmalfabrik, Berlinerstraße 33, Filiale Leipzigerstraße 21. Inhaber Witwe Emilie Schottky. Prokurist Kaufmann Martin Schottky.
- Schottky**, Rich., Arbeiter, Roßmarkt 21.  
 — Rud., Kanzleirat, Theaterstr. 2.
- Schottschneider**, Alb., Arbeiter, Fischerstr. 22.
- Schottstädt**, Th., Arreitaufseher, gr. Dderstr. 66.  
 — Florian, Polizeiergeant, gr. Müllroferstr. 23c.
- Schraa**, Marie, Witwe, Croßenerstr. 28.
- Schraback**, Gottl., Arbeiter, Blumenstr. 11.
- Schraback**, Fried., Hilfsbremser, Beresinchen 2.  
 — Wilh., Gärtner, Chauffeestr. 8 9.  
 — Carl, Restaurateur, Roßmarkt 23.

- Schraback**, Wilh., Schuhmachermstr., Tuchmacherstr. 44.
- Schrader**, Arthur, Ober-Postdirektions-Sekret., Wilhelmsplatz 2.  
 — Marie, Fräulein, Anger 19.  
 — Auguste, Rentiere, gr. Scharrnstr. 86.  
 — Bertha, Waschfrau, Tuchmacherstr. 4.
- v. Schrader**, Emil Major, Fürstenwalderstr. 48e.
- Schrahel**, David, Arbeiter, gr. Fruchtstr. 1.  
 — Karl, Arbeiter, Sonnenburgerstr. 60e.  
 — Christian, Rentier, Tuchmacherstr. 3.
- Schranke**, Theod., Kaufm., Fürstenwalderstr. 55.
- Schramm**, Aug., Arbeiter, Sonnenburgerstr. 29.  
 — August, Bote, Rosenstr. 76.  
 — Herm., Lederzurichter, Blumenstr. 11a.  
 — Vinus, Pfarrer, Marienstr. 3.  
 — Gust., Schuhmacher, fl. Müllroserstr. 19.
- Schrank**, Maler, Sophienstr. 7.  
 — Herm., Maurer, Rosenstr. 78.  
 — Herm., Maurer, Schmiedegasse 7.
- Schrape**, Fritz, Arbeiter, Nichtstr. 12.  
 — Gottf., Arbeiter, Sonnenburgerstr. 20.  
 — Otto, Spezialkommissions-Sekretär, Louisenstraße 6.  
 — Caroline, Witwe, Tunnelstr. 7.
- Schreck**, Ernst, Schmied, Görlitzerstr. 20.  
 — Rud., Tischlermstr., gr. Oderstr. 34.
- Schreiber**, Wilh., Arbeiter, Breitestr. 27.  
 — Hugo, Bürstenmacher, Theaterstr. 1.  
 — Heinr., Gärtner, Cottbusserstr. 1.  
 — Karl, Hausdiener, Junkerstr. 9.  
 — Karl, Landwirt, Tschekschn. Oberweg 9.  
 — Ernst, Maurer, Peizerstr. 7.  
 — Bertha, Bürstenhändlerin, Nichtstr. 57.  
 — Auguste, Witwe, Berlinerstr. 23.
- Schrepp**, Aug., Schlosser, Weidendamm 3.
- Schrobach**, Wilh., Fischermstr., Fischerstr. 77.
- F. W. Schröder**, Kommissionsgeschäft, Gubenerstr. 36. Inh. Kaufmann Wilh. Schröder.
- Max Schroeder (Monopol)**, Butter-, Eier-, Käse- u. Handlung, Judenstr. 7.
- Schröder**, Carl, Arbeiter, Bergstr. 25.  
 — Friedr., Arbeiter, Bergstr. 25.  
 — Friedr., Arbeiter, Kasernenstr. 2.  
 — Max, Arbeiter, Rossmarkt 6.  
 — Max, Architekt, Fürstenwalderstr. 54b.  
 — Carl, Geldbriefträger, Kellenpring 5.  
 — Karl, Gepäckträger, Carlstr. 11.  
 — Karl, Invalide, Bergstr. 49.  
 — Kastellan, Regierungsstr. 24 26.  
 — Adolf, Kaufmann, Regierungsstr. 5.  
 — Paul, Lehrer, Dresdenerstr. 3.  
 — Herm., Maurer, Peizerstr. 2.  
 — Herm., Maurer, Rosenstr. 39.  
 — Johann, Maurer, Weidendamm 1.  
 — Otto, Maurer, Weidendamm 3a.  
 — Aug., Ober-Postsekretär a. D., Tschekschn. Oberweg 1.  
 — Bruno, Regierungskanzlist, Leipzigerstr. 31.
- Schröder**, Ernst, Schlosser, Görlitzerstr. 1.  
 — Ernst, Schmied, Leopoldstr. 8.  
 — Herm., Schneidemüller, Fischerstr. 103.  
 — Wilh., Schneidermstr., Cüstrinerstr. 22.  
 — Franz, Schuhmacher, Carlstr. 25.  
 — Herm., Schuhmacher, Rosenstr. 32.  
 — Louis, Steinmez, Collegienstr. 15.  
 — Aug., Tischler, Rosenstr. 3.  
 — Dorothea, Fräulein, Lessingstr. 18.  
 — Elise, Fräulein, Lessingstr. 18.  
 — Ernestine, Fräulein, Rosenstr. 39.  
 — Marie, Ww., Hausbesitzerin, Bahnhofstr. 15.  
 — Clara, Witwe, Breitestr. 31.  
 — Louise, Witwe, Fischerstr. 12.  
 — Marie, Witwe, Berlinerstr. 25 26.
- Schrödter**, Emil, Arbeiter, gr. Müllroserstr. 73.  
 — Marie, Bergstr. 17.  
 — Bertha, Handelsfrau, Leipzigerstr. 3.
- Schroff**, Emma, Witwe, gr. Oderstr. 47.
- Schröpfer**, Friedr., Barbier, Carlstr. 38.
- Schroter**, Marie, Witwe, Leipzigerstr. 31.
- Schröter**, Albert, Arbeiter, Blumenstr. 13.  
 — Aug., Arbeiter, gr. Müllroserstr. 52.  
 — Daniel, Arbeiter, gr. Müllroserstr. 63.  
 — Friedr., Arbeiter, gr. Müllroserstr. 23a.  
 — Heinr., Arbeiter, Carlstr. 20.  
 — Herm., Arbeiter, Fischerstr. 22.  
 — Otto, Arbeiter, gr. Müllroserstr. 11-11a.  
 — Wilh., Arbeiter, Bergstr. 23.  
 — Wilh., Arbeiter, gr. Müllroserstr. 82.  
 — Carl, Bäckermsr., Breitestr. 14.  
 — Adolf, Cigarrenfabrikant, gr. Müllroserstr. 12.  
 — Karl, Dienstmann, gr. Oderstr. 34.  
 — Carl, Eisenbahnarbeiter und Viktualienhändler, Bergstr. 41.  
 — Carl, Kupferschmied, gr. Müllroserstr. 49.  
 — Heinr., Lehrer, Tuchmacherstr. 79.  
 — Herm., Maurer, Tschekschn. Oberweg 12a.  
 — Aug., Gepäckträger, Leipzigerstr. 19c.  
 — Reinhold, Rentier, Berlinerstr. 1.  
 — Eduard, Schuhmachermstr., Gursch'sche Str. 5.  
 — Wilh., Schuhmacher, fl. Müllroserstr. 2d.  
 — Paul, Steingutdreher, Steingasse 3.  
 — Marie, Arbeiterin, Breitestr. 25.  
 — Wilhelmine, Arbeiterin, Fischerstr. 3.  
 — Rosine, Hausfrau, Brückthorstr. 1.  
 — Bertha, Ww., Waschfrau, Leipzigerplatz 1.  
 — Auguste, Witwe, Sophienstr. 10e.  
 — Karoline, Witwe, Fischerstr. 92.
- A. G. Schröter Nachf.**, Juweliengeschäft, Regierungsstr. 7. Inhaber Otto Müller.
- Schroth**, Louis, Magistrats-Sekretär, Judenstraße 4 5.
- v. Schrötter**, Gustav, Generallieutenant 3. D., Excellenz, Linden 6.  
 — Wilh., Ober-Regierungsrat, Anger 3.
- Schubbel**, Ww., Arbeiterin, Wiesenstr. 12.
- Schubel**, Wilh., Arbeiter, Beresinchen 8.  
 — C. L., Holzhändler, Croßenerstr. 4.  
 — Christian, Schuhmachermstr., Tuchmacherstr. 8.

- Schubel**, Herm., Schuhmachermstr., Wiesenstraße 14.  
 — Lina, Plätterin, Görlitzerstr. 23.
- Schubert**, Gottlieb, Arbeiter, Bergstr. 3.  
 — Karl, Arbeiter, Blumenstr. 13c.  
 — Robert, Arbeiter, Sandstr. 8a.  
 — Wilh., Arbeiter, Croßenerstr. 16.  
 — Wilh., Arbeiter, Ziegelstr. 34.  
 — Joseph, Betriebswerkmstr., gr. Müllroserstraße 41.  
 — Rudolf, Fleischerstr., Peizerstr. 7.  
 — Karl, Korbmachermstr., Nichtstr. 29.  
 — Paul, Major a. D., Anger 3.  
 — Adolf, Schuhmacher, Sonnenburgerstr. 10.  
 — Karl, Steueraufseher a. D., Görlitzerstr. 17.  
 — Clara, Arbeiterin, Cüstrinerstr. 15b.  
 — Johanna, Fräulein, Leipzigerstr. 34a.  
 — Karoline, Witwe, Leipzigerstr. 34.  
 — Louise, Witwe, Tuchmacherstr. 9.  
 — Marie, Witwe, Tuchmacherstr. 13.
- Schüchholz**, Reinhold, Arbeiter, Sonnenburgerstraße 62.
- Schuhmacher**, Richard, Arbeiter, kl. Müllroserstraße 9.
- Schumann**, Wilh., Schneider, Tuchmacherstraße 75.
- Schufatscheck**, Ernst, Lackierer, gr. Müllroserstr. 14.
- Schuldt**, Friedr., Hoboist, Peizerstr. 10.  
 — Heinr., Tischler, Fischerstr. 73.
- Schulenburg**, Magdalene, Waschfrau, Fischerstraße 57.
- Graf v. d. Schulenburg**, Otto, Hauptmann, Halbestadt 15.
- Graf v. d. Schulenburg = Wolfsburg**, Gebhard, Oberleutnant, Anger 18.
- Hugo Schüler**, Möbel- und Teppichhandlung, Oderstr. 35, ☒ 4, Möbelfabrik Leipzigerstr. 16b, ☒ 40, Wohnung gr. Oderstr. 35.
- Schüler**, Fritz, Ackerbürger, Sandstr. 5.  
 — Adolf, Arbeiter, Rosenstr. 18.  
 — Aug., Arbeiter, Breitestr. 9.  
 — Carl, Arbeiter, Fischerstr. 63.  
 — Ernst, Arbeiter, Chauffeestr. 9b.  
 — Gottfried, Arbeiter, kl. Oderstr. 3.  
 — Julius, Arbeiter, Junkerstr. 9.  
 — Ludwig, Arbeiter, Fischerstr. 89.  
 — Wilh., Arbeiter, Collegienstr. 6.  
 — Karl, Bahnarbeiter, gr. Müllroserstr. 6.  
 — Carl, Bremser, Luckauerstr. 2.  
 — Rudolf, Kaufmann, in Firma Isaac Joseph, Lederhandlung, Junkerstr. 24.  
 — Friedr., Küster, gr. Oderstr. 3.  
 — Wilh., Maurer, gr. Müllroserstr. 17.  
 — Eduard, Rentier, Berlinerstr. 51.  
 — Aug., Schmiedemstr., Sonnenburgerstr. 60d.  
 — Emma, Witwe, Beeskowerstr. 4.  
 — Henriette, Witwe, Collegienstr. 6.  
 — Mathilde, Witwe, Park 5.

- Schulisch**, Alfred, Maschinenschlosser, gr. Müllroserstr. 20.  
 — Hugo, Maurer, Schützenstr. 14.
- Schulkasse** im Rammereilokal Rathaus, Zimmer 2.
- Schultheiß = Branerei A. = G.**, Berlin, Niederlage Frankfurt a. O., Fürstenwalderstraße 47a, ☒ 231.
- Schultke**, Ferdin., Böttcher, Bergstr. 9.  
 — Ernst, Hobler, Fürstenwalderstr. 11.  
 — Otto, Militärämter, Jüdenstr. 6.
- Schulz**, Ernst, Hilfsweichensteller, Bergstr. 33.  
 — Rich., Lokomotivführer, Peizerstr. 9.  
 — Max, Lokomotivheizer, gr. Müllroserstr. 37.  
 — Oskar, Reichsbankbeamter, Berlinerstr. 2.  
 — Rich., Rentant, Bahnhofstr. 8.  
 — Paul, Schlosser, gr. Müllroserstr. 35.  
 — Wilh., Schneider, Schulstr. 8.  
 — Peter, Steingutdreher, Cüstrinerstr. 15a.  
 — Wilh., Steingutdreher, Bergstr. 59.  
 — Bertha, verw. Bahnmeister, gr. Müllroserstr. 37.  
 — Aug., Handarbeitslehrerin, Croßenerstr. 6.  
 — Aug., verw. Lehrer, Ziegelstr. 13.  
 — Aug., Pflegerin, Halbestadt 16.  
 — Schulvorsteherin, Halbestadt 7.  
 — Aug., Witwe, gr. Scharnstr. 59.
- v. Schulz**, Alb., Reg.-Assessor, Tschekyschn. Oberweg 1.
- Eduard Schulze**, Nähmaschinenfabrik, Schmalzstr. 5. Wohng. Tuchmacherstr. 15.
- Schulze**, Max, Arbeiter, kl. Müllroserstr. 2.  
 — Siegmund, Dr., Arzt, Augenheilstalt, Anger 16. Wohnung Wilhelmplatz 24.  
 — Wilh., Kaufsekretär, Louisestr. 5.  
 — Karl, Droschkenfuhrherr, gr. Oderstr. 34.  
 — Rob., Magistr.-Oberkalkulator, Wilhelmplatz 16.  
 — Paul, Professor, Berlinerstr. 41.  
 — Paul, Schlosser, gr. Müllroserstr. 66.  
 — Otto, Tischler, Linden 2.  
 — Paul, Töpfer, gr. Müllroserstr. 51.  
 — Anna, verw. Kaufm., in Firma M. Müller, Tapissier-Geschäft, Regierungsstr. 5. Wohnung Tuchmacherstr. 52.  
 — Leonore, Modistin, Gubenerstr. 30 31.  
 — Lina, Modistin, Gubenerstr. 30 31.  
 — Emma, Pflegerin, Leipzigerstr. 14.  
 — Aug., verw. Rechnungsr., Gubenerstr. 30 31.  
 — Aug., verw. Regier.-Sekretär, Leipzigerstr. 29.  
 — Agnes, Rentiere, Ferdinandstr. 4.  
 — Margarete, Rentiere, Anger 12.  
 — Olga, Speisewirtin, Regierungsstr. 28.  
 — Sophie, Telephonistin, Gubenerstr. 30 31.  
 — Anna, Witwe, gr. Müllroserstr. 66.  
 — Emma, Witwe, gr. Scharnstr. 3.  
 — Pauline, Witwe, kl. Müllroserstr. 21.
- Schulwitz**, Louis, Schmied, Beeskowerstr. 10.  
 — Herm., Schuhmacher Cüstrinerstr. 42.
- Ferdinand Schulz**, Materialwaren- und Militärbedarfsgüterhandlung, Logenstraße 9/10 (Kaserne), Wohn. Logenstr. 8a.

**Schulz**, Adolf, Arbeiter, gr. Müllroserstr. 6.  
 — Aug., Arbeiter, Bergstr. 11.  
 — Aug., Arbeiter, Bergstr. 26.  
 — Aug., Arbeiter, Fischerstr. 99.  
 — Aug., Arbeiter, fl. Müllroserstr. 2b.  
 — Aug., Arbeiter, Rosenstr. 44.  
 — Aug., Arbeiter, Sophienstr. 10c.  
 — Carl, Arbeiter, Fischerstr. 12.  
 — Carl, Arbeiter, Mittelstr. 14.  
 — Christian, Arbeiter, Croßenerstr. 12.  
 — E., Arbeiter, Kurzestr. 1.  
 — Eduard, Arbeiter, Sonnenburgerstr. 24.  
 — Ernst, Arbeiter, Berlinerstr. 42.  
 — Ernst, Arbeiter, Cüstrinerstr. 20.  
 — Ernst, Arbeiter, gr. Müllroserstr. 25.  
 — Ernst, Arbeiter, Sandstr. 8c.  
 — Ferd., Arbeiter, Fürstenwalderstr. 53.  
 — Ferd., Arbeiter, gr. Müllroserstr. 11. 11a.  
 — Friedr., Arbeiter, Cüstrinerstr. 15a.  
 — Friedr., Arbeiter, Cüstrinerstr. 15b.  
 — Friedr., Arbeiter, Fischerstr. 34.  
 — Gottfr., Arbeiter, gr. Müllroserstr. 10.  
 — Gottfried, Arbeiter, Rosenstr. 25.  
 — Gottfried, Arbeiter, Roßmarkt 8a.  
 — Gotthelf, Arbeiter, Fischerstr. 80.  
 — Gotthelf, Arbeiter, Roßmarkt 19.  
 — Gottlieb, Arbeiter, Bergstr. 66.  
 — Gust., Arb., Cüstrinerstr. 33a.  
 — Gust., Arbeiter, fl. Müllroserstr. 2e.  
 — Gust., Arbeiter, Roßmarkt 11.  
 — Heinr., Arbeiter, Carlstr. 1.  
 — Heinr., Arbeiter, Fürstenwalderstr. 10.  
 — Heinr., Arbeiter, Mittelstr. 17.  
 — Heinr., Arbeiter, gr. Müllroserstr. 23a.  
 — Heinr., Arbeiter, Schulstr. 8.  
 — Heinr., Arbeiter, Sonnenburgerstr. 9.  
 — Heinr., Arbeiter, Tunnelstr. 7.  
 — Herm., Arbeiter, Beresinchen 3.  
 — Herm., Arbeiter, Mittelstr. 15.  
 — Herm., Arbeiter, gr. Müllroserstr. 20.  
 — Herm., Arbeiter, Sonnenburgerstr. 50.  
 — Joh., Arbeiter, Forststr. 1.  
 — Joh., Arbeiter, Luckauerstr. 10.  
 — Joh., Arbeiter, Peizerstr. 7.  
 — Joh., Arbeiter, Tuchmacherstr. 36.  
 — Jul., Arbeiter, Mittelstr. 11.  
 — Karl, Arbeiter, Cüstrinerstr. 24.  
 — Karl, Arbeiter, Roßstr. 2.  
 — Karl, Arbeiter, Sonnenburgerstr. 7.  
 — Karl, Arbeiter, Sonnenburgerstr. 61.  
 — Karl, Arbeiter, Weidendam 3a.  
 — Karl, Arbeiter, Weidendam 3b.  
 — Otto, Arbeiter, Breitestr. 34.  
 — Otto, Arbeiter, Fischerstr. 31.  
 — Paul, Arbeiter, Bergstr. 52c.  
 — Paul, Arbeiter, gr. Müllroserstr. 84.  
 — Paul, Arbeiter, Tuchmacherstr. 20.  
 — Reinhold, Arbeiter, Roßmarkt 8a.  
 — Rob., Arbeiter, Croßenerstr. 26.  
 — Rob., Arbeiter, Fischerstr. 45.

**Schulz**, Wilh., Arbeiter, Anger 36.  
 — Wilh., Arbeiter, Bergstr. 17.  
 — Wilh., Arbeiter, Beresinchen 1.  
 — Wilh., Arbeiter, Berlinerstr. 30.  
 — Wilh., Arbeiter, Berlinerstr. 42.  
 — Wilh., Arbeiter, Blumenstr. 13a.  
 — Wilh., Arbeiter, Carlstr. 36.  
 — Wilh., Arbeiter, Jakobstr. 8.  
 — Wilh., Arbeiter, Jüdenstr. 6.  
 — Wilh., Arbeiter, Luckauerstr. 22.  
 — Wilh., Arbeiter, Mittelstr. 10.  
 — Wilh., Arbeiter, Platz am Schützenhauje 7.  
 — Wilh., Arbeiter, Platz an der Wachbleiche 2.  
 — Wilh., Arbeiter, Schulstr. 11.  
 — Georg, Dr. med., prakt. Arzt, gr. Oderstr. 29.  
 — Martin, Dr., Arzt, Bahnhofstr. 29.  
 — Carl, Ausgedinger, Bergstr. 45.  
 — Otto, Bäckerinstr., Fürstenwalderstr. 47.  
 — Paul, Bahnbeamter, Fischerstr. 45.  
 — Wilh., Barbiergeschäft, Nichtstr. 34.  
 — Karl, Bauschreiber, Fürstenwalderstr. 11.  
 — Emil, Baunternehmer (Schornsteinbau-  
 geschäft), gr. Müllroserstr. 18.  
 — Julius, Bergbesitzer, Bergstr. 45.  
 — Wilhelm, Bergbesitzer, Bergstr. 50.  
 — Johann, Bergmann, Cüstrinerstr. 15b.  
 — Wilh., Betriebssekretär a. D., Berlinerstr. 8.  
 — Wilh., Böttcher, Ziegelstr. 30.  
 — Oswald, Brauer, Görlitzerstr. 1.  
 — Otto, Bremser, gr. Müllroserstr. 56.  
 — Herm., Brunnenmacher, Cottbusserstr. 7.  
 — Herm., Büchsenmacher, gr. Müllroserstr. 23b.  
 — Max, Büffetier, Anger 7.  
 — Louis Ad., Cigarrenfabrikant, Nichtstr. 49.  
 — Herm., Cigarrenmacher, gr. Oderstr. 20.  
 — Oskar, Dreher, Fischschmower Oberweg 11a.  
 — Ernst, Droshkenkutscher, Junferstr. 13.  
 — Gottlieb, Eigentümer, Wiesenplan 49.  
 — Karl, Eigentümer, Torfstr. 1.  
 — Robert, Eigentümer, Breitestr. 4.  
 — Friedrich, Eisendreher, Leopoldstr. 8.  
 — Karl, Eisendreher, Carlstr. 28.  
 — Robert, Feldwebel, Fürstenwalderstr. 34.  
 — Paul, Fleischer, Tuchmacherstr. 19.  
 — Wilh., Fleischerinstr., Breitestr. 17.  
 — Herm., Former, Berlinerstr. 6.  
 — Wilh., Fuhrherr, Berlinerstr. 39.  
 — Wilh., Gärtner, Leipzigerstr. 21.  
 — Herm., Gelbgießerinstr., Ziegelstr. 14.  
 — Carl, Gemüse- u. Vorkosthändler, Breite-  
 straße 25.  
 — Gustav, General-Agent, gr. Scharnstr. 4.  
 — August, Generalkommissionsdiätar, Mühlen-  
 gasse 1.  
 — Reinh., Generalkomm.-Kanzleidiätar, Louise-  
 straße 5.  
 — Ed., Gerichtskanzlist a. D., Leipzigerstr. 21e.  
 — Emil, Händler, Stiftsplatz 3.  
 — Richard, Handlungsgeh., Fischerstr. 83.

**Schulz, Otto**, Hausbesitzer, Thilestr. 5.  
 — Carl, Hauswirt, kl. Müllroserstr. 25.  
 — Julius, Heizer, gr. Müllroserstr. 6.  
 — Ferdinand, Invalide, Fischerstr. 73.  
 — Friedrich, Invalide, Schulstr. 11.  
 — Karl, Invalide, Sophienstr. 6.  
 — Albert, Kanzleirat, Regierungsstr. 8.  
 — Albert, Kaufmann, in Firma Gustav Clamann Nachf., Tabak- und Cigarrenfabrik, Nichtstr. 49. Wohnung Stiftspl. 11.  
 — Karl, Kellner, Dresdenerstr. 11.  
 — Wilh., Kellner, Roßmarkt 3.  
 — Ab., Klempner, Jüdenstr. 15.  
 — Emil, Klempner, Fischerstr. 89.  
 — Emil, Klempnermstr., gr. Oderstr. 38.  
 — Karl, Kohlenhändler, gr. Müllroserstr. 42.  
 — Otto, Krankenwärter, Buschmühlenweg 21.  
 — Adolf, Kupferschmiedemstr., Nichtstr. 20.  
 — Christ., Kutscher, Schützenstr. 5.  
 — Christ., Kutscher, Tuchmacherstr. 2.  
 — Gottfried, Kutscher, Ferdinandstr. 13.  
 — Wilh., Lademeister, Cottbusserstr. 4.  
 — Ad., Landbriefträger, Tuchmacherstr. 15.  
 — Landwirt, Wiesenplan 51.  
 — Lederzurichter, Tuchmacherstr. 67.  
 — Aug., Lehrer, Magazinplatz 2.  
 — Wilh., Lokomotivführer, Dresdenerstr. 3.  
 — Julius, Lokomotivheizer, Tunnelstr. 6.  
 — Wilh., Lokomotivheizer, gr. Müllroserstr. 38.  
 — Carl, Magistratsassistent, Brückthorstr. 10.  
 — Konrad, Magistrats-Sekretär, Anger 31.  
 — Georg, Maler, Blumenstr. 13b.  
 — Robert, Maler, gr. Müllroserstr. 67.  
 — Valentin, Maler, kl. Müllroserstr. 2b.  
 — Otto, Malerei-Zuhaber, Anger 9.  
 — Ernst, Maurer, gr. Scharnstr. 9.  
 — Gust., Maurer, Bergstr. 66.  
 — Karl, Maurer, kl. Müllroserstr. 24.  
 — Ludwig, Maurer, Lessingstr. 15.  
 — Wilh., Maurer, kl. Müllroserstr. 2.  
 — Eduard, Musiker, Schulstr. 6.  
 — Ernst, Ober-Postassistent, Leipzigerstr. 13.  
 — Gust., Orgelbaumstr., Sonnenburgerstr. 10.  
 — Aug., Pförtner, gr. Oderstr. 68.  
 — Emil, Polizeisergeant, Breitestr. 12/13.  
 — Paul, Polizeisergeant, Berlinerstr. 11.  
 — Georg, Porzellanmalereibes., Gubenerstr. 1.  
 — Richard, Posamentier, gr. Scharnstr. 75.  
 — Paul, Postassistent, gr. Oderstr. 49.  
 — Wilh., Postbeamter, Breitestr. 23b.  
 — August, Post-Bureauassistent, Gursch'schesstr. 1.  
 — August, Postschaffner, Nichtstr. 58.  
 — Wilh., Postschaffner, Neuer Markt 5.  
 — Rob., Postsekretär, Tschekschnow. Oberweg 2.  
 — Heinrich, Privatier, Bergstr. 29.  
 — Rudolf, Privatier gr. Scharnstr. 71.  
 — Paul, Reg.-Kanzlist, Uferstr. 1.  
 — Carl, Rentier, Linden 10.  
 — Herm., Rentier, gr. Oderstr. 9.  
 — Carl, Restaurateur, Marktplatz 7.

**Schulz, Rob.**, Restaurateur, Tuchmacherstr. 70.  
 — Carl, Rolkutscher, Kellenpring 11.  
 — Otto, Sattler, gr. Müllroserstr. 63.  
 — Wilh., Schankwirt, Sonnenburgerstr. 55.  
 — Friedrich, Schlächter, Tuchmacherstr. 17.  
 — Aug., Schlosser, Peizerstr. 1.  
 — G., Schlossermstr., gr. Scharnstr. 9.  
 — Carl, Schlosser, Cottbusserstr. 6.  
 — Ferd., Schlossermstr., Forststr. 4.  
 — Heinr., Schlosser, Holzhoffstr. 22.  
 — Herm., Schlosser, Berlinerstr. 14.  
 — Herm., Schlossermstr., Leipzigerstr. 11, Geschäftslokal Leipzigerstr. 7.  
 — Herm., Schlosser, gr. Müllroserstr. 23b.  
 — Karl, Schlosser, Berlinerstr. 23.  
 — Oskar, Schlosser, Tunnelstr. 11.  
 — Paul, Schlosser, Halbestadt 5.  
 — Paul, Schlosser, gr. Müllroserstr. 23b.  
 — Wilh., Schlosser, Neuer Markt 2a.  
 — Wilh., Schlosser, gr. Oderstr. 34.  
 — Aug., Schmied, Riebergasse 3.  
 — Ernst, Schmied, Weidendamm 3a.  
 — Herm., Schmied, Cüstrinerstr. 22.  
 — Wilh., Schmied, Beeskowerstr. 2.  
 — Wilh., Schmied, Cottbusserstr. 3.  
 — Gottfr., Schneidermstr., gr. Scharnstr. 68.  
 — Rob., Schneidermstr., gr. Scharnstr. 32.  
 — Wilh., Schneidermstr., Linden 2.  
 — Adolf, Schriftsetzer, Holzhoffstr. 16.  
 — Paul, Schriftsetzer, gr. Müllroserstr. 54-55.  
 — Ernst, Schuhmacher, gr. Müllroserstr. 51.  
 — Ferd., Schuhmachermstr., Carlstr. 7.  
 — Franz, Schuhmacher, Cottbusserstr. 9.  
 — Gust., Schuhmacher, Leopoldstr. 6.  
 — Heinr., Schuhmacher, Cüstrinerstr. 15a.  
 — Herm., Schuhmacher, Cüstrinerstr. 33b.  
 — Karl, Schuhmachermstr., gr. Müllroserstr. 83.  
 — Wilh., Schuhmacher, Schützenstr. 4.  
 — Carl, Seilermstr., Fischerstr. 64.  
 — Wilh., Sergeant, Fürstenwalderstr. 40.  
 — Adolph, Sparkassenbuchh., gr. Müllroserstr. 38.  
 — Aug., Steinsetzer, Sonnenburgerstr. 27.  
 — Wilh., Stellmacher, Sophienstr. 5.  
 — Aug., Steuererheber, Roßmarkt 19.  
 — Paul, Steuererheber, Carlstr. 30.  
 — Johannes, Königl. Steuer-Kontrollleur a. D., Sonnenburgerstr. 10.  
 — Ludwig, Steuerrat, Lessingstr. 1.  
 — Hans, Tischler, Jakobstr. 3.  
 — Heinr., Tischler, Carlstr. 7.  
 — Heinr., Tischler, Linden 20.  
 — Ludwig, Tischler, Bergstr. 9.  
 — Wilh., Tischler, Theaterstr. 3.  
 — Adolph, Töpfermstr., Carlstr. 32.  
 — Ernst, Töpfermstr., Berlinerstr. 43/44.  
 — Karl, Vorarbeiter, Tschekschn. Oberweg 6b.  
 — Aug., Wagenführer, kl. Müllroserstr. 1.  
 — Rich., Wagenlackerer, Fischerstr. 24/25.  
 — Heinr., Weichensteller I. Kl. gr. Müllroserstr. 78.  
 — Rud., Weichensteller, Cottbusserstr. 8.

**Schulz**, Emil, Zimmermann, Schützenstr. 13.  
 — Hugo, Zimmermann, Sonnenburgerstr. 50.  
 — Rob., Zimmermann u. Bauunternehmer, Sonnenburgerstr. 50.  
 — Wilh., Zimmermann, Bergstr. 54a.  
 — Wilh., Zimmermann, Görlitzerstr. 20.  
 — Wilh., Zimmermann, Sonnenburgerstr. 27.  
 — Aug., Arbeiterin, kl. Müllroserstr. 21.  
 — Aug., Arbeiterin, gr. Oderstr. 59.  
 — Bertha, Arbeiterin, gr. Oderstr. 40.  
 — Eleonore, Arbeiterin, Sophienstr. 22.  
 — Louise, Arbeiterin, gr. Scharnstr. 31.  
 — Marie, Arbeiterin, Rosenstr. 72.  
 — Wilhelmine, Arbeiterin, gr. Müllroserstr. 36.  
 — Wilhelmine, Arbeiterin, Sonnenburgerstr. 10.  
 — Aug., Aufwärterin, gr. Scharnstr. 38.  
 — Pauline, Aufwärterin, Fischerstr. 51a.  
 — Aug., Eigentümerin, Schützenstr. 16.  
 — Emilie, verw. Eisenb.-Stat.-Assistent, gr. Müllroserstr. 54 55.  
 — Caroline, Fräulein, Leisingstr. 15.  
 — Elisabeth, Fräulein, Halbestadt 19.  
 — Marie, Fräulein, Berlinerstr. 23.  
 — Minna, Fräulein, Collegienstr. 11.  
 — Fräul., Geschwister, Kellenspring 3 4.  
 — Pauline u. Bertha, Geschwister, Schulstr. 16.  
 — Aug., Handarbeiterin, Fürstenwalderstr. 25a.  
 — verw. Kaufmann, gr. Müllroserstr. 51.  
 — Amalie, Rentiere, Nichtstr. 87.  
 — Wilhelmine, Rentiere, Croßenerstr. 5.  
 — Math., Rittergutsbesitzerin, Halbestadt 1.  
 — Anna, Schneiderin, gr. Müllroserstr. 4.  
 — Marie, Schneiderin, Peizerstr. 4.  
 — Alma, verw. Stat.-Assistent, gr. Müllroserstr. 40.  
 — Aug., Stepperin, Brückthorstr. 4.  
 — Pauline, Verkäuferin, gr. Müllroserstr. 23b.  
 — Louise, Viktualienhändlerin, Collegienstr. 15.  
 — A., Waschfrau, Fischerstr. 26.  
 — Marie, Wäscherin, Rosenstr. 4.  
 — Witwe, gr. Müllroserstr. 17.  
 — Anna, Witwe, gr. Oderstr. 66.  
 — Anna, Witwe, gr. Scharnstr. 67.  
 — Aug., Witwe, Collegienstr. 14.  
 — Aug., Witwe, Fischerstr. 101.  
 — Aug., Witwe, Fürstenwalderstr. 33 d.  
 — Aug., Witwe, Luckauerstr. 11.  
 — Aug., Witwe, Marktplatz 7.  
 — Aug., Witwe, gr. Müllroserstr. 18.  
 — Beate, Witwe, Leipzigerstr. 19e.  
 — Christiane, Witwe, Carlstr. 14.  
 — Clara, Witwe, Anger 21 22.  
 — Emilie, Witwe, Bergstr. 5.  
 — Emilie, Witwe, Croßenerstr. 5.  
 — Emma, Witwe, Forststr. 3.  
 — Felia, Witwe, Beeskowerstr. 3.  
 — Friederike, Witwe, kl. Müllroserstr. 18.  
 — Friederike, Witwe, Park 1.  
 — Johanna, Witwe, Magazinplatz 1.  
 — Karoline, Witwe, Berlinerstr. 23.

**Schulz**, Karoline, Witwe, Leb. Mauerstr. 3.  
 — Karoline, Witwe, Ziegelstr. 21.  
 — Klara, Witwe, Bergstr. 10.  
 — Louise, Witwe, Berlinerstr. 21.  
 — Louise, Witwe, Junkerstr. 14.  
 — Louise, Witwe, Luckauerstr. 8.  
 — Marie, Witwe, Chausseestr. 11.  
 — Marie, Witwe, Fischerstr. 94 95.  
 — Marie, Witwe, kl. Fruchtstr. 3b.  
 — Marie, Witwe, Gelbe Presse 5.  
 — Marie, Witwe, Platz a. Schützenhanje 7.  
 — Marie, Witwe, Rosenstr. 6.  
 — Marie, Witwe, Tuchmacherstr. 4.  
 — Math., Witwe, Dresdenerstr. 23.  
 — Pauline, Witwe, Schützenstr. 8.  
 — W., Witwe, gr. Oderstr. 62.  
 — Wilhelmine, Witwe, Berlinerstr. 20.  
 — Wilhelmine, Witwe, Fischerstr. 49.  
 — Wilhelmine, Witwe, Mittelstr. 14.  
 — Wilhelmine, Witwe, Tuchmacherstr. 76.  
**Schulz-Redlich**, Witwe, Wilhelmspl. 23.  
**Adolf Schulz Söhne**, Eisen- u. Kurzwarenhandlung, Oderstr. 24. Inhaber Kaufmann Bernh. Dallwitz, Oderstr. 24 u. Kaufmann Hugo Christophel, Zimmerstr. 3.  
**H. Schulz & Co.**, Gelbgießerei, Ziegelstr. 14, ☐= 22. Inhaber Ingenieur Herm. Brandenburg, Ziegelstr. 23, u. Fabrikbes. Herm. Schulz, Ziegelstr. 14.  
**Carl Schulze**, Bäckerei, Wilhelmsplatz 1. ☐= 240.  
**H. W. Schulze**, Expeditionsgeschäft u. Kohlenhandel, gr. Scharnstr. 47, ☐= 93. Inhaber Kaufmann Wilhelm Magdeburg und Kaufmann Richard Magdeburg.  
**C. V. Schulze**, Weißgerberei, Kiebergasse 4. Inhaber Carl Schulze.  
**Herm. Schulze**, Weißgerberei, Woll- u. Fellhandlung, Kiebergasse 5.  
**Schulze**, Aug., Arbeiter, Badergasse 7.  
 — Aug., Arbeiter, gr. Müllroserstr. 48.  
 — Aug., Arbeiter, gr. Müllroserstr. 75.  
 — Aug., Arbeiter, Schmalzstr. 5.  
 — Carl, Arbeiter, Leipzigerstr. 17c.  
 — Carl, Arbeiter, Mittelstr. 22.  
 — Emil, Arbeiter, Blumenstr. 12a.  
 — Ferd., Arbeiter, gr. Müllroserstr. 82.  
 — Gustav, Arbeiter, Rosenstr. 37.  
 — Karl, Arbeiter, Luckauerstr. 12.  
 — Otto, Arbeiter, Linden 29.  
 — Reinhold, Arbeiter, kl. Müllroserstr. 25.  
 — Theodor, Arbeiter, Bergstr. 66.  
 — Herm., Bäckerstr., Leipzigerstr. 9.  
 — Rud., Bäckerstr., Blumenstr. 5.  
 — Bautechniker, Leipzigerstr. 34.  
 — Ferd., Bergbesitzer, Bergstr. 49.  
 — Wilh., Böttcherstr., Junkerstr. 7.  
 — Wilh., Böttcher, gr. Müllroserstr. 66.  
 — Paul, Briefträger, Blumenstr. 12b.  
 — Carl, Bureaugehilfe, Luckauerstr. 24.



**Schulze**, Heinr., Eisenb.=Betr.=Sekretär a. D.,  
 Lessingstr. 1.  
 — Ernst, Fabrikbesitzer, Kofstr. 2.  
 — Heinr., Fischermstr., Fischerstr. 89.  
 — Herm., Fischermstr., Fischerstr. 62.  
 — Heinr., Gastwirt, Tuchmacherstr. 43.  
 — Friedr., Gepäckträger, Carlstr. 6.  
 — Karl, Gerichtsdiener, Kofmarkt 2a.  
 — Fritz, Eis.=Güterexpedient a. D., Leipzigstr. 11.  
 — Karl, Invalide, Cüstrinerstr. 15b.  
 — Aug., Kesselheizer, Badergasse 5.  
 — Aug., Kohlenhändler, Görlitzerstr. 5.  
 — Christian, Landwirt, Lessingstr. 20.  
 — Christian, Landwirt, Tuchmacherstr. 43.  
 — Paul, Landwirt, Bergstr. 64.  
 — Andreas, Lokomotivführer, Carlstr. 8.  
 — Herm., Lokomotivführer, Tunnelstr. 6.  
 — Herm., Lokomotivführer, Tunnelstr. 13.  
 — Carl, Maurer, Sonnenburgerstr. 60e.  
 — Reinhold, Maurer, Wasserstr. 2.  
 — Ferd., Oberfeuerwehrmann, Wasserstr. 2.  
 — Heinr., Ofenseher, gr. Müllroserstr. 84.  
 — Adalbert, Postinspektor, Lessingstr. 13.  
 — Willy, Restaurateur, gr. Oderstr. 14.  
 — Carl, Schirmfabrikant, gr. Scharnstr. 29.  
 — Herm., Schlosser, Blumenstr. 12b.  
 — Gottlieb, Schneidermstr., Nichtstr. 16.  
 — Gust., Schneidermstr., Lindenstr. 22 23.  
 — Jul., Schuhmacher, Nichtstr. 70.  
 — Ernst, Schuldiener, Nichtstr. 4 5.  
 — Jul., Stat.-Assistent, Leipzigerstr. 23e.  
 — Rud., Steingutdreher, Cüstrinerstr. 32.  
 — Carl, Steinmetzmstr., Fürstenwalderstr. 53.  
 Geschäft Fürstenwalderstr. 7, ☒= 138.  
 — Max, Tapezierer, gr. Oderstr. 37.  
 — Jul., Töpfer, Tuchmacherstr. 3.  
 — Herm., Vicefeldwebel, Neuer Markt 7b.  
 — Friedr., Wagenmstr., Carlstr. 3.  
 — Theodor, Weichensteller, Carlstr. 28.  
 — Christian, Werkführer, Leipzigerstr. 8.  
 — Fritz, Zahlmeister, Friedrichstr. 1.  
 — F., verw. Handelsmann, Schmiedegasse 1.  
 — Emma, verw. Postsekretär, kl. Scharnstr. 19.  
 — Bertha, verw. Rechtsanwält, Gubenerstr. 35.  
 — Anna, verw. Rentant, Leipzigerstr. 32.  
 — Marie, verw. Restaurateur, gr. Oderstr. 50.  
 — Bertha, Witwe, Carlstr. 26.  
 — Caroline, Witwe, Lessingstr. 13.  
 — Emilie, Witwe, Fischerstr. 62.  
 — Louise, Witwe, Carlstr. 26.  
 — Wilhelmine, Witwe, Carlstr. 21.  
**Schulzendorf**, Ferd., Eigentümer, gr. Oderstr. 65.  
 — Ottilie, Eigentümerin, Weidendamm 6.  
 — Bertha, Milchhändlerin, Sonnenburgerstr. 17.  
**Schülzke**, Karl, Kesselheizer, Anger 16.  
**Schumacher**, Ad., Restaurateur, Junkerstr. 14.  
**F. Schumann**, Weiß-, Braun- und  
 Werderschbier = Brauerei, Junkerstraße 9.  
 ☒= 258. Inhaber Fritz Schumann,  
 Junkerstr. 10.

**Otto Schumann**, Tuchhandlung, große  
 Scharnstr. 35.  
**Schumann**, Aug., Arbeiter, Forststr. 9.  
 — Ernst, Arbeiter, Kofmarkt 9.  
 — Joh., Arbeiter, gr. Müllroserstr. 64.  
 — Wilh., Arbeiter, Tzschekschn. Oberw. 15a.  
 — Carl, Bremser, Leipzigerstr. 28.  
 — Paul, Dreher, Kofmarkt 3.  
 — Adolf, Eigentümer, Schulstr. 3.  
 — Wilh., Eigentümer, gr. Fruchtstr. 3.  
 — Karl, Geh. Reg.= u. Schulrat, Linden 20.  
 — Martin, Invalide, Gelbe Presse 7.  
 — Wilh., Kaufm. u. Schneidermstr., Marktpl. 7.  
 — Adolf, Korbmachermstr., Junkerstr. 4.  
 — Friedr., Korbmachermstr., gr. Scharnstr. 34.  
 — Wilh., Musiker, Blumenstr. 9b.  
 — Carl, Schlosser, Schulstr. 3.  
 — Karl, Schuhmacher, Tuchmacherstr. 22.  
 — Aug., Tischlermstr., Sonnenburgerstr. 25.  
 — Ad., Töpfer u. Schuldiener, gr. Oderstr. 28.  
 — Conr., Zahntechniker, Regierungsstr. 5.  
 — Amalie, Besitzerin, Cüstrinerstr. 24.  
 — Marie, verw. Bürgermeister, Nichtstr. 13.  
 — Aug., Handelsfrau, Tunnelstr. 8.  
 — Emma, vw. Kaufmann, Buschmühlenweg 7.  
 — Henriette, Rentiere, Bergstr. 54.  
 — Witwe, Fürstenwalderstr. 38.  
 — Wilhelmine, Witwe, Rosenstr. 6.  
**Schümann**, Friedrich, Schaffner, gr. Müll-  
 roserstr. 46.  
**Schummel**, Jul., Arbeiter, gr. Scharnstr. 8.  
 — Christian, Maurer, Sonnenburgerstr. 42.  
**Schummert**, Marie, Witwe, Tzschekschnower  
 Oberweg 1.  
**Schupke**, Wilh., Stations-Hilfsarbeiter, Bahn-  
 hofstr. 22.  
**Schur**, Marie, vw. Bahnhofsvorst., Ziegelstr. 18.  
 — Witwe, kl. Müllroserstr. 1.  
 — Ernestine, Witwe, Tuchmacherstr. 23.  
**Schurack**, Aug., Schneidermstr., Junkerstr. 23.  
 — Wilhelmine, Witwe, Tuchmacherstr. 26.  
**Schure**, Wilh., Techniker, Bergstr. 64.  
**Schurig**, Wilh., Rentier, gr. Oderstr. 50.  
**Schust**, Ad., Arbeiter, Sandstr. 8e.  
 — Emil, Pensionär, Schützenstr. 22.  
 — Paul, Tischler, Junkerstr. 9.  
**Adolph Schuster**, Apothekenbes. (Kugel-  
 Apotheke), Regierungsstr. 10. ☒= 299.  
**Schuster**, Paul, Apotheker, Regierungsstr. 10.  
 — Paul, Arbeiter, gr. Müllroserstr. 6.  
 — Heinr., Sattler, Tuchmacherstr. 43.  
 — Henriette, Witwe, gr. Müllroserstr. 77.  
**Schütt**, Ernst, Arbeiter, Bergstr. 7.  
**Schüttke**, Friederike, Witwe, Berlinerstr. 14.  
**Schüttke**, Jos., Arbeiter, gr. Müllroserstr. 63e.  
**Schütz**, Arbeiter, Lessingstr. 16.  
 — Gust., Arbeiter, Cüstrinerstr. 33a.  
 — Wilh., Arbeiter, Fischerstr. 91.  
 — Franz, Korbmachermstr., Bischofstr. 8.  
 — Max, Malermstr., gr. Oderstr. 9.

**Schütz**, Gust., Nachtwächter, gr. Scharnstr. 75.  
 — Otto, Backmstr., Carlstr. 21h.  
 — Theod., Pferdefnecht, Ruhnen 4.  
 — Herm., Post-Assistent, Louisenstr. 7.  
 — Paul, Privatier, Croßenerstr. 7.  
 — Paul, Schlosser, Blumenstr. 15.  
 — Emma, Oberhebamme, Croßenerstr. 7.  
 — Auguste, Wäscherin, Rosenstr. 2.  
**v. Schütz**, Max, Leutnant, Gubenerstr. 38.  
**Schütze**, Theodor, Handelsmann, Anger 23.  
 — Ad., Kaufmann, Neuer Markt 5.  
 — Friedr., Rangierer, Cottbusserstr. 1.  
 — Ernst, Werführer, gr. Müllroserstr. 53.  
**Schuzke**, Herm., Schuldiener, Forststr. 6.  
**Schützke**, Aug., Arb., Platz am Schützenh. 8.  
**M. Schwabach Nachf.**, Lumpenhandlung, Bischofstr. 28. ☞ 96. Inhaber Kaufmann Leopold Fabus, Junkerstr. 7.  
**Albert Schwabe**, Uhrenhandlg. en gros, Oderstr. 29.  
**Schwabe**, Aug., Arbeiter, Cüstrinerstr. 33c.  
 — Ed., Bäcker, Leopoldstr. 6.  
 — Gotthelf, Landbriefträger, Dresdenerstr. 19.  
 — Rob., Maurer, Tuchmacherstr. 11.  
**Schwäbisch**, Aug., Arbeiter, Croßenerstr. 22.  
 — Christian, Arbeiter, Croßenerstr. 5.  
 — Wilh., Arbeiter, kl. Müllroserstr. 2f.  
 — Gust., Invalide, Sophienstr. 9.  
 — Friedr., städt. Nachtwächter, Bachgasse 2.  
**Schwabke**, Gust., Vor Schlosser, Mittelstr. 21.  
**Schwager**, Aug., Arbeiter, Tuchmacherstr. 9.  
**Schwalbe**, Emil, Arbeiter, Wachsbleiche 1.  
 — Karl, Arbeiter, Sonnenburgerstr. 14.  
 — Ernst, Eigentümer, Neuer Markt 2.  
 — Wilh., Eigentümer, Sonnenburgerstr. 17.  
 — Wilh., Holzschneider, Sonnenburgerstr. 49.  
 — Wilh., Maurer, Sonnenburgerstr. 42.  
 — Heinr., Zimmermann, Dammmeistergasse 1.  
 — Heinr., Zimmermann, Sonnenburgerstr. 49.  
 — Karoline, Kochfrau, Stiftsplatz 6.  
**Schwan**, Wilh., Arbeiter, Rosenstr. 23.  
 — Rud., Buchdrucker, Holzhoffstr. 16.  
 — Franz, Maschinenmstr., gr. Scharnstr. 56 57.  
**Schwandt**, Ferd., Arbeiter, Bergstr. 62.  
 — W., Gärtner, gr. Fruchtstr. 2.  
 — Max, Postschaffner, Leopoldstr. 8.  
 — Friedr., Schmiedemstr., Neuer Markt 5a.  
 — Heinr., Schneidernstr., gr. Oderstr. 4.  
**Schwanebeck**, Heinr., Schuhm., Carlstr. 32.  
**Schwank**, Herm., Schuhmacher, gr. Müllroserstr. 11 11a.  
**Schwank**, Rud., Schuhmacher, Carlstr. 3.  
**Schwarz**, Otto, Apotheker, Platz am Carthaus.  
 — Benjamin, Fischermstr., Fischerstr. 38.  
 — Carl, Fischermstr., Fischerstr. 59.  
 — Herm., Lehrer, Leipzigerstr. 17a.  
 — Carl, Lokomotivführer, Carlstr. 30.  
 — Wilh., Postschaffner, gr. Müllroserstr. 65a.  
 — Albert, Schaffner, Carlstr. 25.  
 — Herm., Viktualienhändler, Ziegelstr. 16.

**Schwarz**, Ernestine, Arbeiterin, Platz am Schützenhause 8.  
 — Agnes, Witwe, Croßenerstr. 9.  
 — Agnes, Witwe, Fischhandlung, Ziegelstr. 22.  
 — H., Witwe, Ziegelstr. 16.  
 — Wilhelmine, Witwe, Fischerstr. 38.  
**Schwarze**, Benjamin, Fischermstr., Fischerstr. 57.  
 — Ernst, Fischermstr., Fischerstr. 96.  
 — Herm., Fischermstr., Fischerstr. 81.  
 — Wilh., Fischermstr., Fischerstr. 78.  
 — Erdmann, Weichensteller, Fischerstr. 61.  
 — Auguste, Witwe, Fischerstr. 81.  
**Schwarzenberg**, Wilhelm, Maschinenmeister, kl. Scharnstr. 6 7.  
**Schwarz**, August, Arbeiter, Beresinchen 7.  
 — Carl, Arbeiter, Bergstr. 4.  
 — Herm., Arbeiter, Ziegelstr. 16.  
 — Fritz, Buchhalter, Croßenerstr. 6.  
 — H., Handelsmann, Rosenstr. 36.  
 — Herm., Heizer, Cottbusserstr. 2.  
 — Carl, Kaufmann, Leipziger Platz 1.  
 — Paul, Kolporteur, Schmiedegasse 1.  
 — Otto, Kupferschmied., Sophienstr. 10h.  
 — Herm., Maler, Fischerstr. 28.  
 — Friedr., Orgelbauer, Halbestadt 5.  
 — Aug., Reg.-Kanzlist, Bischofstr. 27.  
 — Fritz, Restaurateur, Halbestadt 13.  
 — Gust., Schlosser, Forststr. 2.  
 — Carl, Schuhmachermstr., Halbestadt 11.  
 — Emil, Schuhmachermstr., Wasserstr. 1.  
 — Traugott, penf. Schutzmann, Bergstr. 12.  
 — Sergeant, Sonnenburgerstr. 48.  
 — Julius, Tischler, Carlstr. 14.  
 — Wilh., Traiteur, Regierungsstr. 19.  
 — Julius, Viktualienhändl., Platz am Carthaus.  
 — Louise, verw. Fischermstr., Steingasse 3.  
 — Ernestine, Fuhrgeschäft, Fürstenwalderstr. 17.  
 — Caroline, verw. Lithograph, Dresdenerstr. 1.  
 — Marie, Plätterin, Anger 1.  
 — Anna, verw. Prediger, Gubenerstr. 31a.  
 — Emma, Rentiere, gr. Scharnstr. 27.  
 — Wanda, Rentiere, Park 13a.  
 — Bertha, Witwe, Gubenerstr. 16a.  
 — Emilie, Witwe, gr. Müllroserstr. 65a.  
 — Emma, Witwe, Tuchmacherstr. 47.  
 — Henriette, Witwe, Roßmarkt 6.  
 — Karoline, Witwe, Cottbusserstr. 8.  
 — Louise, Witwe, Breitestr. 23a.  
 — Marie, Witwe, Fischerstr. 84.  
 — Marie, Witwe, gr. Müllroserstr. 81.  
 — Pauline, Witwe, Mittelstr. 21.  
**Schwarze**, Emil, Bäckerstr., Schmiedegasse 2.  
 — Rudolf, Professor em., Halbestadt 16.  
**Schwarzenhauer**, Ewald, Magistrats-Sekret., Mühlen-gasse 7.  
**Schwarzer**, Aug., Bäckerstr., gr. Scharnstr. 83.  
 — Alb., Invalide, Croßenerstr. 27c.  
**Schwarzkopf**, Hans, Fährhich, Roßmarkt 6.  
**Schwarzloje**, Karl, Barbier, Fürstenwalderstraße 44.

- Schwarzmaier**, Robert, pens. Postverwalter, Lebusser Mauerstr. 15.
- Schwarzmeier**, Emilie, Näherin, Breitestr. 4.
- Schwarzschulz**, Klara u. Elise, Rentieren, Louisestr. 2.
- Schwarz**, Wilh., Arbeiter, Berlinerstr. 41.
- Schwatlo**, Carl, Bauinspektor, Halbestadt 10.
- Schwebisch**, Hermann, Oberlehrer, Dr. phil., Berlinerstr. 31/32.
- Schwede**, Ernst, Arbeiter, Sandstr. 9a.  
— Karl, Zimmermann u. Eigentümer, Holz-  
hoffstr. 25.  
— Marie, Eigentümerin, Wiesenstr. 1a.  
— Auguste, Witwe, Fürstenwalderstr. 11.
- Schwedler**, Karl, Arbeiter, Sophienstr. 10i.  
— Paul, Instrumentenmacher, Sonnenburgerstr. 5.  
— Ferd., Kürschnermstr., gr. Scharrnstr. 32.  
— Wilh., Schlosser, Sophienstr. 10c.  
— Marie, Eigentümerin, Sonnenburgerstr. 5.
- Schwefel**, Friedr., Arbeiter, Tuchmacherstr. 47.  
— Johann, Arbeiter, Schützenstr. 14.  
— Julius, Arbeiter, Mittelstr. 1.  
— Ernst, Eisendreher, kl. Fruchtstr. 2a.
- Schwefler**, Ottilie, Witwe, gr. Scharrnstr. 33.
- Schweizer**, Emil, in Firma Ad. Branden-  
burg Nachf., Destillation, Rum- u. Liqueur-  
fabrik, Breitestr. 6.
- v. Schwemler**, Hellmuth, Hauptmann, Bahn-  
hoffstr. 12.
- Schwengler**, Marianne, Witwe, Fischerstr. 52.
- Schwenk**, Ernst, Maurer, Schützenstr. 11.  
— Marie, Aufwarterin, Wiesenstr. 5.
- Schwenkhoff**, Herm., Tischler, gr. Oderstr. 38.
- Schwenzens**, Handschuhmacher, Fischerstr. 5a.
- Schwenzer**, Arbeiter, Gubenerstr. 17.  
— Ernst, Arbeiter, Sandstr. 5.  
— Karl, Arbeiter, Anger 16.  
— Reinhold, Arbeiter, Wiesenstr. 8a.  
— Hermann, Magistratsassistent, Bergstr. 63.  
— Auguste, Waschfrau, Bahnhofstr. 5a.
- Schwertner**, Ernst, Tischlermstr., Junkerstr. 9.
- Schwiegel**, Emilie, Leichenwäscherin, Hofmarkt 13.
- Schwieger**, Adolf, Ob.-Postdirekt., gr. Oderstr. 27.
- Schwiegl**, Aug., Tischlermstr., Fürstenwaldstr. 48f.  
— Martha, Modistin, Fischerstr. 16.
- Schwiencert**, P., Oberlazarettgehilfe, Fischerstr. 7/8.
- Schwierz**, Hermann, Arbeiter, Weidendam 5.
- Schwingenschlögel**, Lina, verw. Kaufmann,  
Theaterstr. 3.
- Schwurgerichtssaal** im Landgerichtsgebäude,  
Logenstr. 6.
- Schnia**, Josef, Werkmstr., kl. Cüstrinerstr. 2.
- Adolph Sckerl**, Kolonialwaren-, Wein-,  
Drogen- u. Farbenhandlung, Destillation,  
Kohlen- u. Expeditionsgeschäft, Croffener-  
straße 2, ☐ 83. Inhaber Kaufmann  
Adolph u. Hugo Sckerl.
- Sckerl**, Hermann, Steuerrat, Junkerstr. 11.
- Scommoda**, Louis, Schuhmachermstr., gr.  
Müllroserstr. 73.
- Sebastian**, Marie, Rentnerin, Gubenerstr. 30/31.
- Seebrecht**, Albert, Lokomotivführ., Carlstr. 21g.
- Seect**, Johannes, Schmied, Carlstr. 13.
- Seedorf**, Marie, Bugmacherin, Anger 7.
- Seefeld**, Carl, Holzhändler, Croffenerstr. 1.
- Seeger**, Emil, Arbeiter, Weidendam 5.
- Seehagen**, Aug., Arbeiter, gr. Müllroserstr. 28.  
— Karl, Milchkutscher, Lichtenbergerstr. 1c.
- Seefter**, Gottlieb, Schneider, Breitestr. 25.
- Seel**, Wilh., Fischermstr., Fischerstr. 87.  
— Carl, Schlosser, Leipzigerstr. 21e.
- Seele**, Herrn., Gefindevermiet., Tuchmacherstr. 16.  
— Franz, Seilermstr., Berlinerstr. 9.  
— Auguste, Arbeiterin, Neuer Markt 2a.
- Seelmann**, Hauptmann, Lessingstr. 16.
- Seeler**, Martin, Arbeiter, kl. Müllroserstr. 22.
- Seelig**, Ernst, Arbeiter, Wasserstr. 2.  
— Hermann, Arbeiter, Bergstr. 38.  
— Wilh., Arbeiter, Fischerstr. 40.  
— Ernst, Eigentümer, Bergstr. 40.  
— Friedr., Eigentümer, Luckauerstr. 24.  
— Fritz, Kutscher, Holzmarkt 4.  
— Johann, Militärinvalid, Sophienstr. 10c.  
— August, Zimmermann, Rosenstr. 80.  
— Louise, Witwe, Gubenerstr. 18.
- Seeliger**, August, Arbeiter, Rosenstr. 85.  
— Gottlieb, Dbertelegraphenassistent, Anger 24.  
— Otto, Schuhmacher, gr. Müllroserstr. 84.
- Seelisch**, Albert, Arbeiter, Ziegelstr. 29.  
— Samuel, Waffnemstr., Sonnenburgerstr. 10.
- Seemann**, Carl, Kastellan, gr. Oderstr. 53/54.  
— Karl, Schmied, kl. Fruchtstr. 3b.
- Seepold**, Carl, Schuhmachermstr., Zimmerstr. 1.  
— Gottfried, Schuhmachermstr., gr. Scharrnstr. 73.
- Seepoldt**, Fritz, Instrumentenmacher, gr.  
Müllroserstr. 34.  
— Gustav, Invalide, Louisestr. 3.  
— Louise, Witwe, Stiftsplatz 7.
- Seer**, Emil, Marktscheider, Sophienstr. 24.
- Seering**, Wilh., Schuhmacher, Regierungsstr. 2.
- Seesam**, Karl, Schuhmachermstr., Holzhoffstr. 18.
- Seewald**, Friedr., Kutscher, Luckauerstr. 25.
- Segau**, Louis, Handelsmann, Tuchmacherstr. 74.
- Segor**, Franz, Gelbgießer, Berlinerstr. 1.  
— Wilh., Witwe, Ziegelstr. 21.
- Sh. Schnert Nachf.**, Expeditionsgeschäft  
und Kohlenhandlung, Fürstenwalderstr. 1.  
Inhaber Kaufm. Franz Unverzagt, ☐ 48.
- Schring**, Friedr., Arbeiter, Ziegelstr. 34.
- Seichter**, Emanuel, Barbier, Berlinerstr. 34.
- Seide**, Hermann, Zuschneider, Gubenerstr. 21c.
- Seidel**, Ernst, Arbeiter, Carlstr. 27.  
— Heinrich, Arbeiter, Leipzigerstr. 10.  
— Georg, Gerichtskanzlist, gr. Oderstr. 56.  
— Paul, Handelsmann, Leopoldstr. 1.  
— Max, Hoboist, Gubenerstr. 21b.  
— Eduard, pens. Lokomotivführer, Breitestr. 4.  
— Aug., Schneidermstr., Collegienstr. 5.  
— Otto, Tischler, Bergstr. 5a.  
— Ernst, Töpfer, kl. Fruchtstr. 3b.

**Seidel**, Auguste, Arbeiterin, Halbestadt 1.  
 — Henriette, Witwe, Carlstr. 33.  
 — Johanna, Witwe, Kellenspring 34.  
**Seidemann**, Henr., vw. Lehrer, Wilhelmsplatz 6 9.  
**Seidenfabrik**, ehem., Croßenerstr. 1, Lewy'sche Erben.  
**Seidler**, Wilh., Schuhmacher, Leopoldstr. 7.  
 — Emil, Tischler, Neuer Markt 2.  
**Seidlich**, Ernst, Arbeiter, Anger 2.  
**v. Seidlich**, Regier.-Refer., Fürstewalderstr. 48a.  
**Seifert**, August, Arbeiter, Bergstr. 17.  
 — Carl, Arbeiter, Berlinerstr. 35.  
 — Franz, Bäckerstr., Nichtstr. 73.  
 — Gustav, Buchhalter, Rosenstr. 22.  
 — W., Buchhändler, gr. Oderstr. 46.  
 — August, Invalide, Sophienstr. 22.  
 — Gustav, Regierungssekretär, Anger 21 22.  
 — Carl, Schneider, Nichtstr. 22.  
 — Adolf, Schuhmachermstr., Rosenstr. 57.  
 — Carl, Schuhmachermstr., Carlstr. 21c.  
 — Herrmann, Schuhmachermstr., Carlstr. 2.  
 — Wilh., Schuhmachermstr., Bergstr. 9.  
 — Johann, Stärkemstr. a. D., gr. Fruchtstr. 8.  
 — Franz, Tischler, Blumenstr. 13b.  
 — J., Tischler, Tunnelstr. 1.  
 — Karl, Vorhoffer, Carlstr. 36.  
 — Karoline, Witwe, Bergstr. 1.  
**Seiffert**, Wilh., Bauschreiber, Logenstr. 7.  
 — August, Invalide, Rosenstr. 57.  
 — Karl, Magistratsbote, Sophienstr. 10e.  
**Seifa**, Louise, Witwe, Fischerstr. 37.  
**Seilberger**, Emil, Handschuhmach., Louisenstr. 3.  
**Seiler**, Karl, Arbeiter, Berlinerstr. 23.  
 — Richard, Drofschenbesitzer, Tuchmacherstr. 48.  
 — Ernst, Gastwirt, Tuchmacherstr. 31.  
 — Ernst, Schneider, Tuchmacherstr. 38.  
 — Georg, Tischler, Luckauerstr. 2.  
 — Joh., verw. Fuhrherr, gr. Oderstr. 38.  
**Seiling**, Ferd., Bäckerstr., gr. Müllroferstr. 48.  
**Seilkopf**, Karl, Vorschullehrer, Linden 11.  
**Seipelt**, Osw., Tischler, Bahnhofstr. 15b.  
 — Susanne, Arbeiterin, Tuchmacherstr. 10.  
 — Math., Näherin, Gubenerstr. 23.  
**Seipolt**, Marie, Witwe, Sandstr. 14.  
**Seiring**, Minna, Arbeiterin, Wiesenstr. 14.  
**Selbach**, F., Gubenerstr. 1.  
**Selchow**, Carl, Schuhmacher, Carlstr. 10.  
 — Eduard, Wagenwärter, Dresdenerstr. 7.  
 — Martha, Arbeiterin, Fischerstr. 34.  
**Selig**, Eduard, Arbeiter, Zimmerstr. 4.  
 — Karl, Kutscher, Rosenstr. 69.  
**Seliger**, Wilh., Kaufm., Tuchmacherstr. 52.  
**Sell**, Paul, Tischler, Blumenstr. 11.  
**Sellack**, Georg, Friseur, gr. Scharnstr. 38.  
 — Marie, Waschfrau, Carlstr. 28.  
**Selle**, Carl, Tuchmacher, Görlitzerstr. 14.  
**Sellin**, Bertha, Witwe, Nichtstr. 31.  
**Selwetschack**, Joh., Arbeiter, Fischerstr. 78.  
**G. Sembach**, Gold- u. Silberwarenhdlg., gr. Scharnstr. 44. Inhab. Gustav Sembach.

**G. C. F. Sembach**, Hutgeschäft, gr. Scharnstr. 44. Inhaber Gustav Sembach.  
**Sembach**, Carl, Privatier, Collegienstr. 9.  
**Sember**, Karl, Schmied, Peizerstr. 8.  
**Seminar** für Lehrerinnen, Theaterstr. 11.  
**Semmler**, Herm., Schlosser, Berlinerstr. 34.  
**Sempke**, Karl, Arbeiter, fl. Müllroferstr. 20.  
**Semrau**, Wilh., Schneider, Peizerstr. 2.  
**Fehr v. Senden-Vibran**, Carl, Ober-Reg.-Rat, Anger 11.  
**Senf**, Joh., Arbeiter, gr. Müllroferstr. 62.  
**Senff**, Otto, Sattler, Cottbuserstr. 2.  
**Senft**, Jul., pens. Eisenbahn-Betriebs-Sekret., Bergstr. 65.  
**Senftleben**, Wilh., Postassst., Görlitzerstr. 22.  
 — Alb., Postverwalter a. D., Görlitzerstr. 21.  
**Sennwald**, Aug., Ausbefferin, Linden 10.  
**Sepfel**, Franz, Tischler, Fischerstr. 70.  
**Serger**, Paul, Rentier, Junkerstr. 8.  
**Sering**, Friedr., Eisenbahn-Betriebs-Sekret., Görlitzerstr. 13.  
**Seschowa**, Franziska, Fräul., Berlinerstr. 23.  
**Setnik**, Minna, Witwe, Sophienstr. 23.  
**Setchen**, Carl, Schuhmacher, Carlstr. 27.  
**Setkorn**, Joh., Arbeiter, Schützenstr. 14.  
**Seule**, Otto, Maurer, Hofmarkt 27.  
**Sevin**, Louise, Rentiere, Gubenerstr. 40.  
**Sewerin**, Wilh., Kassenbote, Am Graben 2.  
**Seydel**, Ernst, Eisenbahn-Betriebs-Sekretär, Görlitzerstr. 14.  
 — Aug., Rentiere, Stiftsplatz 9.  
**Seyfarth**, Wilh., Eigentümerin, Mittelstr. 12.  
**Siber**, Marie, Fräulein, Gubenerstr. 1.  
**A. Siedler**, Putzwarenhandlung, gr. Scharnstraße 47. Inhaber Frau Kaufmann Anna Kayser.  
**Siedler**, Clara, Näherin, Theaterstr. 4.  
**Sieber**, Georg, Restaurateur, Breitestr. 37.  
 — Aug., Schuhmachermstr., gr. Scharnstr. 82.  
**Siebert**, Paul, Buchdrucker, Gursch'sche Str. 3.  
 — Friedr., Fischerei-Aussch., Blumenstr. 13b.  
 — Theod., Dr., Gymnasial-Profess., Linden 25.  
 — Carl, Landrentmeister, Halbestadt 25.  
 — Th., Dr. jur., Referendar, Linden 25.  
 — Walter, Dr. jur., Referendar, Linden 25.  
 — Louis, Steinmetz, Schützenstr. 12.  
 — Florent., Althändlerin, Rosenstr. 3.  
 — Aug., Wäscherin, gr. Oderstr. 57.  
 — Marie, Witwe, Tuchmacherstr. 71.  
**Siecke**, Friedr., Restaurateur, Nichtstr. 36.  
 — Otto, Schlosser, Tuchmacherstr. 19.  
**Siechen-Anstalt**, Collegienstr. 7.  
**Sieck**, Friedr., Arbeiter, Görlitzerstr. 24.  
 — Carl, Bierverleger, gr. Oderstr. 20, gr. Scharnstr. 37.  
 — Edmund, Lithograph, Schützenstr. 3.  
**Siecke**, Emil, Schriftsetzer, Holzhoftstr. 4.  
**Siedler**, Wilh., Hilfsbahnwärter, Fürstewalderstraße 31.  
 — Jette, Arbeiterin, fl. Müllroferstr. 16.

**Sieg**, Ernst, Arbeiter, Croßenerstr. 27 c.  
 — Hugo, Versch.-Beamter, Fischerstr. 24 25.

**Siegel**, Anton, Schmied, Dresdenerstr. 12 a.

**Siegert**, Aug., Arbeiter, gr. Müllroserstr. 84.  
 — Carl, Arbeiter, Carlstr. 29.  
 — Friedr., Arbeiter, Tschekschn. Oberweg 15 b.  
 — Wilh., Arbeiter, fl. Müllroserstr. 21.  
 — Herm., Cigarrenfabrik., fl. Müllroserstr. 1.  
 — Karl, Schornsteinfegermstr., Collegienstr. 2.  
 — Louise, Fräulein, Fischerstr. 26 a.  
 — Pauline, Witwe, Roßmarkt 4.

**Siegmund**, Carl, Güterboden-Arb., Briesenerstr. 1  
 — Valentin, Orgelbauer, fl. Müllroserstr. 1.

**Siefe**, Louise, Witwe, Wilhelmsplatz 6 9.

**Siemon**, Anna, Witwe, gr. Scharnstr. 14.

**Sienholz**, Aug., Schuhmacher, Fischerstr. 18.

**Siercks**, Adolphine, Elise, Ida, Magdalene, Rentieren, Gubenerstr. 1.

**Siering**, Carl, Arbeiter, Roßstr. 12.  
 — Gottfr., Arbeiter, Ziegelstr. 18.  
 — Karl, Arbeiter, Tuchmacherstr. 78.  
 — Heinr., Cigarrenmacher, Sonnenburgerstr. 66.  
 — Friedr., Eigentümer, Schützenstr. 13.  
 — Wilh., Fuhrherr, Nichtstr. 1. 2.

**Sievert**, Wilh., Arbeiter, Luckauerstr. 2.

**Sievertz**, Eduard, pens. Steuer-Aufscher, gr. Müllroserstr. 57.

**Siewert**, Friedr., Holzschneider, Badergasse 8.  
 — Friedr., Kutscher, Fürstenwalderstr. 48.  
 — Reinh., Schriftseher, Sonnenburgerstr. 60.

**Sifora**, Ignaz, Arbeiter, Sophienstr. 11 a.

**Silbe mann**, Anna, Witwe, An der Seidenfabr. 4.

**Silbernagel**, Friedr., Arbeit., gr. Müllroserstr. 13.  
 — Jul., Restaurateur, gr. Scharnstr. 13.

**Theodor Silberstein**, Getreide- und Kartoffel-Engros-Handlung, Bahnhofstr. 1, ☐ 164.

**Simke**, Friedr., Schuhmacher, Görlitzerstr. 3.

**Simmack**, Otto, Arbeiter, Sophienstr. 20.  
 — Auguste, Witwe, Schützenstr. 26.

**S. Simon**, Herren-Garderoben-Handlung, Jüdenstr. 17, ☐ 77. Inhaber Kaufmann Louis Simon, Wilhelmspl. 14. Prokuristin Bertha Simon.

**v. M. Simon**, Manufaktur- u. Schnittwarenhandlung, Markt 8. Inhaber Kaufmann Louis Simon.

**Simon**, Max, Dr., prakt. Arzt, Croßenerstr. 1 a.  
 — Kob., Bäckerstr., Sandstr. 10.  
 — Ehrenfried, Handelsmann, Berlinerstr. 28.  
 — Hugo, Kaufmann, Jüdenstr. 17.  
 — Franz, Kesselschmied, Sonnenburgerstr. 8.  
 — Georg, Konditor, gr. Müllroserstr. 36.  
 — Paul, Lackierer, Louisenstr. 7 b.  
 — Louis, Rentier, gr. Scharnstr. 60.  
 — Saling, Rentier, Jüdenstr. 17.  
 — Herm., Restaurateur, gr. Scharnstr. 74.  
 — Eduard, Tischler, Sonnenburgerstr. 60 e.  
 — Ernst, Uhrmacher, gr. Scharnstr. 60.  
 — Saling, prakt. Zahnarzt, Bahnhofstr. 3.

**Simon**, Caroline, Diakonissin, Bergstr. 58.  
 — Henriette, Fräul., gr. Oderstr. 66.  
 — Helene, verw. Pastor, Görlitzerstr. 27.  
 — Auguste, Fräul., Rentiere, Zimmerstr. 1.

**v. Simon**, Gertrud, vw. Major, Wilhelmspl. 16.

**Simisch**, Herm., Arbeiter, Sonnenburgerstr. 3.

**Sindermann**, Ernst, Hausdiener, Gubenerstr. 3.  
 — Paul, Konditor, gr. Oderstr. 47, ☐ 188.

**Singer & Co.**, Nähmaschinen, Aktiengesellschaft, Nähmaschinenhdlg., Nichtstr. 61.

**Sinke**, Anna, Witwe, Fischerstr. 9.

**Sinnemann**, August, Schornsteinfegermstr., Collegienstr. 4.

**Sippach**, Carl, appr. Heilgehülfe, Masseur, Krankenwärter, Bahnhofstr. 29.  
 — Caroline, Witwe, Fürstenwalderstr. 15.

**Sittig**, Marie, Witwe, Kellenpring 7 8.

**Siza**, Wilh., Schiffbauer, Fischerstr. 62.

**Sizlach**, Otto, Maurer, Fischerstr. 102.

**Skaldny**, Auguste, Witwe, gr. Scharnstr. 3.

**Skibbe**, Ottilie, Witwe, gr. Scharnstr. 76 78.

**Skor**, Fritz, Schmied, Berlinerstr. 15.

**Skorn**, Gust., Lederzurichtermstr., Nichtstr. 72.

**Slaby**, Michael, Schuhmacher, gr. Scharnstr. 36.  
 — Stanislaus, Schuhmachermstr., Linden 1.

**Smagarz**, Johann, Cigarrenmach., Fischerstr. 35.

**Smagaz**, Franz, Schlosser, Leipziger Platz 1.

**Smierz**, Franz, Amtsgerichts-Schr., Holzhoft. 36.

**Snell**, Louise, Näherin, Witwe, Theaterstr. 3.

**Soban**, Wilh., Arbeiter, Schützenstr. 9.

**Sobauské**, Roman, Arbeit., Tuchmacherstr. 42.

**Sobiesky**, Franz, Schuhmacher, Bischofstr. 27.

**Sobolowski**, Ludwig, Schuhmach., Wilhelmsp. 5.

**Söhnel**, Emma, Putzmacherin, gr. Scharnstr. 31.

**Söhufe**, Joh., Aufwartefrau, Rosenstr. 42.

**Sohr**, Julius, Brauereibesitzer, in Firma Märkisches Brauhaus, Brauerei u. Mälzerei, Fischerstr. 8, ☐ 136.

**Söhrling**, Albert, Buchhalter, Leipzigerstr. 15.

**Soland**, Leopold, Schuhmacher, Collegienstr. 18.

**Soldan**, Oskar, Kaufmann, Theaterstr. 9.

**Sommer**, Carl, Jakobistr. 5.  
 — Friedr., Lokomotivführer, gr. Müllroserstr. 46 b.  
 — Emil, Ober-Postassistent, Leipzigerstr. 28.  
 — Herm., Schlossermstr., Nichtstr. 21.  
 — Otto, ehem. Schlossermstr., Breitestr. 17.  
 — Herm., Tapezierermstr., gr. Scharnstr. 2.  
 — Aug., Töpfermstr., Tuchmacherstr. 84.  
 — Marie, vw. Restaurateur, gr. Oderstr. 44.

**Sommerfeld**, Viktor, Kaufmann, Aeger 30.  
 — Gustav, Polizeibeamter, Gubenerstr. 11/12.  
 — Emma, Witwe, Schneiderin, gr. Oderstr. 57.  
 — Elisabeth, Wäschenäherin, Louisenstr. 7 b.

**Sommerlade**, Hugo, Glaserstr., Wilhelmsp. 24.  
 — Antonie, Blätterin, Gursch'sche Str. 6.

**Sonnek**, Philipp, Schneidermstr., Bischofstr. 20.

**Sonnemann**, Anna, Witwe, Fischerstr. 102.

**Sonnenburg**, Carl, Buchhändler, Bahnhofstr. 20.

**Sonntag**, Max, Professor, Bahnhofstr. 3.

**Sontag**, Agnes, Fräul., Rentiere, Halbestadt 24.

- Sontowsty**, Daniel, Schneider, Kanewald 7.  
**Soosten**, Philippine, vw. Betr.=Schr., Ziegelstr. 30.  
**Sophien=Ziegelei**, Sophienstr. 13, Bes. M. Zänkert, Buschmühlenweg 17, ☐= 135.  
**Sorgast**, Louise, Witwe, Theaterstr. 2.  
**Sorge**, Adolph, Gärtner, Bergstr. 41.  
 — Toni, Dentistin, gr. Oderstr. 47.  
**Sörgel**, Herm., Gefangenaußsch., gr. Oderstr. 67.  
**Herm. Sotter**, Kolonial-, Materialwaren-, Delikatessen-, Wein- u. Drogenhandlung, Fürstenwalderstr. 2, ☐= 176. Inhaber Kaufmann Hermann Sotter.  
**Sowenski**, Marie, Verkäuferin, Tuchmacherstr. 80.  
**Spaarmann**, Ernst, Bremser, gr. Müllroserstr. 35.  
 — Auguste, Witwe, Hofmarkt 3.  
**Spahu**, Ernst, Fleischerstr., gr. Scharrnstr. 85.  
 — Otto, Schaffner, Carlstr. 21h.  
**Spahus**, Bernhard, Arbeit., Promenadengasse 5.  
**Spangenberg**, Ernst, Arbeiter, Hofmarkt 6.  
**Sparfasse**, städt., im Rathaus 1 Tr., Zim. 10.  
**Sparmann**, Carl, Arbeiter, Luckauerstr. 22.  
 — Reinhold, Arbeiter, Cottbusserstr. 1.  
 — Rob., Schlosser, Buschmühlenweg 11.  
 — Aug., Schmied, Louisenstr. 7b.  
 — Gustav, Schmied, Carlstr. 21a.  
 — Alwin, Schneidermstr., gr. Scharrnstr. 36.  
 — M., Zrl., Linden 15.  
 — Margarethe, Schneiderin, Breitestr. 4.  
**Spachth**, Joh., Schneidermstr., Bischoffstr. 19.  
 — Paul, Schneidermstr., Bischoffstr. 19.  
**Späth**, Otto, Arbeiter, Nichtstr. 91.  
**Späthe**, Paul, Arbeit., Tschekschnow. Oberw. 15.  
**Specht**, Joh., Kaufmann, Theaterstr. 3.  
 — Paul, Schlosser, Blumenstr. 5.  
 — Leontine, Rentiere, Anger 27.  
 — Anna, Witwe, Anger 17.  
**Joh. Specht Nachf.**, Posamentier-, Band- und Kurzwarenhandlung, Junkerstr. 19, ☐= 191. Inhaber Kaufm. Oskar Harms.  
**Speer**, Robert, Werkführer, Beeskowerstr. 4.  
 — Johanna, Witwe, (Kaiser=Panorama), gr. Scharrnstr. 82.  
 — Wilhelmine, Witwe, Berlinerstr. 23.  
**Spengler**, Franz, Arbeiter, Leipzigerstr. 20a.  
**F. A. Sperling**, Steinmetzerei u. Grabdenkmal-Fabrik, Berlinerstr. 24, Filiale Leipzigerstr. 23. Inhaber Franz Sperling, Berlinerstr. 24.  
**Sperling**, Wilh., Postschaffner, Holzhoffstr. 29.  
 — Anton, Schlosser, Luckauerstr. 8.  
 — Auguste, Witwe, Jakobistr. 8.  
 — Emilie, Witwe, Luckauerstr. 1.  
**Spickert**, Oskar, Lokomotivf., Leipzigerstr. 12.  
**Spicker**, Regierungsschr. a. D., gr. Scharrnstr. 72.  
**Spiegel**, Friedr., Graveur, Nichtstr. 25.  
 — Franz, Steuererheber, Kanewald 3.  
 — Herm., Tischler, Mühlengasse 6.  
**Spiegelthal**, Marie, Fräulein, Bahnhofstr. 25.  
**Spiekermann**, Gust., Handelsmann, Neuer Markt 5e.  
**Spielberg**, Ernst, Schankwirt, Bahnhofstr. 23 24.  
 — Gottfried, Schmiedemstr., Wagenbauanstalt, Hofstr. 9.  
**Spieler**, Aug., Arbeiter, Cüstrinerstr. 25a.  
 — Aug., Arbeiter, Cüstrinerstr. 27.  
 — Max, Schlosser, Leipzigerstr. 6.  
 — Amalie, Witwe, Carlstr. 12.  
**Spielmann**, Herm., Apothekenbesitzer (Kronen-Apothek), Dresdenerstr. 4.  
**Spielvogel**, Rob., Zahntechniker, gr. Scharrnstr. 48.  
**Spieß**, Max, Dekonom (Schützenhaus), Croßenerstraße 30, ☐= 183.  
 — Albertine, verw. Bahnhofs=Restaurateur, Bahnhofstr. 8, ☐= 126.  
**Spillert**, Wilh., Drofchenschuhherr, Anger 3.  
**W. Spindler**, Färberei und Druckerei in Berlin. Zweigniederlassung Frankfurt a. O., Nichtstr. 60.  
**Spindler**, Ludwig, Eigent., Buschmühlennw. 29.  
 — Wilh., Invalide, Gubenerstr. 11 12.  
 — Marie, verw. Hüttendirektor, Leipzigerplatz 2.  
**Spingylf**, Alexand., Schuhmacherstr., Fischerstraße 16.  
**Spiralke**, Rich., Schuhmach., gr. Müllroserstr. 25.  
**Spitta**, Heint., Königl. Baugewerkschullehrer, Bergstr. 52c.  
**Spizner**, Julie, verw. Baurat, Gubenerstr. 21.  
**Spohrs**, Carl, Arbeiter, Lebuser Mauerstr. 5.  
**Spoenemann**, Karl, Büchsenmacher, Logenstraße 9/10.  
 — Minna, Blumengeschäft, gr. Scharrnstr. 16 17.  
 — Minna, Blumenhandlung, gr. Scharrnstr. 80.  
**Spoerer**, Karl, Stellmacher, Louisenstr. 1.  
**Sporleder**, Emil, Eigentümer, Tuchmacherstr. 39.  
 — Mathilde, Witwe, gr. Müllroserstr. 80a.  
 — Wilhelmine, Witwe, in Firma Otto Stante, Eisen- u. Kurzwarenhandlung, Carlstr. 20.  
**Sporn**, Rud., Schuhmacherstr., Carlstr. 30.  
**F. Spornik**, Landw. Maschinen- u. Fahrradhandlung, Theaterstr. 1, ☐= 271. Inhaber Kaufmann Fritz Spornik.  
**Spornik**, Christiane, Witwe, Dresdenerstr. 17.  
**Sprecher**, Ernst, Küster u. Lehrer, Bergstr. 64.  
**Sprechert**, Karl, Arbeiter, Rosenstr. 89.  
 — Karl, Arbeiter, Sophienstr. 5.  
 — Dorothea, Witwe, Bergstr. 23.  
**Sprecc**, Gust., Fabrikarbeiter, Collegienstr. 15.  
 — Fritz, Weißgerber, Bergstr. 53.  
 — Auguste, Witwe, Regierungsstr. 22.  
**Sprengel**, Heint., Arbeiter, Wiesenstr. 7.  
**Sprenger**, Friederike, Witwe, Nichtstr. 39.  
**Wilh. Springer**, Kolonial- u. Materialwarenhandlung, Fürstenwalderstr. 47i. Inhaber Kaufmann Wilh. Springer.  
**Springer**, Adolf, Hoboist, Peizerstr. 4.  
 — Louise, Witwe, Leipzigerstr. 4.  
**Paul Sprockhoff**, Ofen- u. Glasurfabrik, Kunsttöpferei, Cüstrinerstr. 10, ☐= 27. Inhaber verw. Stadtrat Marie Sprockhoff, Prokurist Kaufmann Georg Müller.

- Sprockhoff**, Hugo, Mühlenbes., Bergstr. 27.  
**Sprung**, Karl, Buchhändler, Nichtstr. 47/48.  
 — Karl, Rentier, Ferdinandstr. 7.  
**C. Sprung & Sohn**, Buchbinderei und Kartonagenfabrik, Forststr. 1, ☒ 111.  
 Inhaber Fritz Sprung.  
**Stradnick**, Ernst, Schuhmachermstr., Rosenstr. 71.  
**Staar**, Otto, Arbeiter, Leipzigerstr. 21.  
 — Reinhold, Arbeiter, gr. Müllroserstr. 75.  
**Staatsanwaltschaft**, Logenstr. 6.  
**Stachbeck**, Jul., Brunnennmacher, Blumenstr. 9a.  
**Staedter**, Aug., Arbeiter, Croßenerstr. 27e.  
**Stadtlander**, Jul., Fabrikdirektor, Anger 8.  
**Stadtverordnetensitzungsaal** im großen Rathaus 1 Treppe, Zimmer 3—5.  
**Stahl**, Johann, Arbeiter, gr. Müllroserstr. 32.  
 — Gust., Böttchermstr., Fischerstr. 54.  
 — Herm., Buchhalter, gr. Scharnstr. 15.  
 — Alb., Holz- u. Kohlenhändl., gr. Scharnstr. 15.  
 — Rob., Landgerichtskanzlist, Leipzigerstr. 17a.  
 — Alb., Maschinemstr., Fischerstr. 6.  
 — Fritz, Sanitätssergeant, Sonnenburgerstr. 60e.  
 — Herm., Töpfermstr., Beeskowerstr. 6.  
**Stahn**, Wilh., Arbeiter, gr. Scharnstr. 22.  
 — Aug., Schmied, Bischoffstr. 16.  
 — Ferd., Schneidermstr., Gubenerstr. 21c.  
 — Wilh., Schuhmachermstr., Nichtstr. 96.  
 — Karl, Töpfer, kl. Müllroserstr. 27.  
 — Pauline, Witwe, kl. Müllroserstr. 26.  
**Stahr**, Ferd., Arbeiter, Ziegelstr. 5.  
 — Karl, Arbeiter, Sonnenburgerstr. 64.  
**Stähr**, Aug., Arbeiter, gr. Scharnstr. 70.  
**Stack**, Carl, Arbeiter, Poetensteig 4.  
**Stammnik**, Emil, Schneidermstr., Marktplatz 7.  
**Stampe**, Adolf, Buchhalter, Bahnhofstr. 17.  
**Standes-Amt** im großen Rathaus 1 Tr., Zimmer 8  
**Ständcke**, Gustav, Schuhmachermstr., Tuchmacherstraße 4.  
 — Auguste, Fräulein, Breitestr. 25.  
**Standke**, Herm., Arbeiter, Carlstr. 15.  
 — Traugott, Hilfsbremser, gr. Müllroserstr. 48.  
 — Wilh., Telegr.-Arbeiter, gr. Müllroserstr. 23a.  
**Stanek**, Joseph, Maurer, Grüner Weg 15.  
**Stange**, Theod., Maurer, kl. Müllroserstr. 2e.  
 — Aug., Rentier, Leipzigerplatz 2a.  
 — Agnes, Fräulein, Gursch'sche Straße 6.  
 — Johanna, Fräulein, Gursch'sche Straße 6.  
 — Marie, Fräulein, Gursch'sche Straße 6.  
**Otto Stanke**, Eisen- u. Kurzwarenhandlung, Carlstr. 20. Inhaber Witwe Wilhelmine Sportleder.  
**Stanke**, Paul, Bau-Ingenieur u. Maurermstr., Linden 8, ☒ 290.  
 — Otto, Eisen- u. Kurzwarenhändl., Carlstr. 20.  
 — Fritz, Hotelbesitzer, Bahnhofstr. 11, ☒ 119.  
**Starke**, Georg, Arbeiter, gr. Oderstr. 59.  
 — Gottl., Arbeiter, Buschmühlenweg 26.  
 — Wilh., Arbeiter, Sonnenburgerstr. 60e.  
 — Karl, Rentenempfänger, Kurzestr. 1.  
 — Emil, Schuhmacher, gr. Müllroserstr. 73.  
**Starke**, Bertha, Diakonisse, Collegienstr. 8.  
 — Martha, Schneiderin, Buschmühlenweg 26.  
**Stärke**, Carl, Arbeiter, Bischoffstr. 1.  
**Stärke-Zuckerfabrik, Aktiengesellschaft, vorm. C. A. Koehlmann & Co.**, Chausseestr. 6/7 und Cüstrinerstraße 11, ☒ 24. Direktor Carl Fehle, Stellvertreter Georg Best. Prokuristen Aug. Henschel und Adolph Lorenz.  
**Staroske**, Gottl., Priester der apostolischen Gemeinde, Carlstr. 5.  
**Staschke**, Otto, Schlosser, Logenstr. 12.  
**Stasiq**, Wilh., Schuhmacher, Schützenstr. 19.  
**Stawiszynski**, Wilh., verw. Bäckerstr., gr. Müllroserstr. 48.  
**Steckel**, Karl, Arbeiter, Wilhelmsplatz 6/9.  
 — Otto, Arbeiter, Peizerstr. 8.  
 — Henriette, Eigentümerin, Tunnelstr. 10.  
**Stefaniaf**, Joh., Schneidermstr., Sophienstr. 5.  
**Stefanski**, Stanisl., Bremser, gr. Müllroserstr. 32a  
**Steffen**, Ludw., Kanzleirat a. D., Schulstr. 3.  
 — Hugo, Lademeister, Carlstr. 21h.  
 — Paul, Oberleutnant, Anger 20.  
 — Paul, Schlosser- u. Zeugschmiedemstr., Breitestr. 22.  
 — Wilh., Tischlermstr., Tuchmacherstr. 5.  
 — Louise, Rentiere, Bahnhofstr. 20.  
 — Aug., Witwe, gr. Scharnstr. 12.  
**Stegemann**, Rich., Arb., Croßenerstr. 25a.  
**v. Stegmann u. Stein**, Hans, Hauptmann d. Res., Croßenerstr. 1.  
**Steig**, Gust., Reg.-Kanzleidner, Gubenerstr. 12b.  
**Stein**, Emil, Arbeiter, gr. Müllroserstr. 63c.  
 — Fritz, Arbeiter, Schmiedegasse 5.  
 — Karl, Arbeiter, gr. Müllroserstr. 81.  
 — Herm., Former, Mittelstr. 21.  
 — Friedr., Gärtler, Junkerstr. 15.  
 — Karl, Maurer, Sonnenburgerstr. 26.  
 — Rob., Maurer, Mittelstr. 14.  
 — Aug., Postschaffner, Sonnenburgerstr. 60d.  
 — Louis, Restaurateur, Croßenerstr. 2.  
 — Wilh., Rohrleger, Fischerstr. 26a.  
 — Pauline, Fräul., Blumenstr. 3.  
 — Bertha, Waschfrau, Lessingstr. 12.  
 — Pauline, Waschfrau, Rosenstr. 14.  
 — Anna, Witwe, gr. Müllroserstr. 38.  
 — Caroline, Witwe, Fischerstr. 30.  
 — Caroline, Witwe, Junkerstr. 24.  
 — Pauline, Witwe, kl. Müllroserstr. 6a.  
**Steinbach**, Ed., Maschinist, Rosenstr. 75.  
 — Marie, Arbeiterin, Neuer Markt 1.  
**Steinbeck**, Gust., Arb., gr. Müllroserstr. 30.  
**Steinberg**, Wilh., Arbeiter, Fischerstr. 13.  
 — Georg, Lokomotivführer, Leipzigerstr. 1.  
**Paul Steinbock**, Papier- und Cellulosefabrik in Sandow, Kontor Wilhelmsplatz 20, ☒ 87. Inhaber Kommerzienrat Paul Steinbock, Halbestadt 28, Fabrikbesitzer Fritz Steinbock, Berlinerstr. 51 u. Fabrikbesitzer Walter Steinbock, Croßenerstr. 14.

- Steinbock**, Curt, in Firma J. J. Otto, Erd- und Pflanzenwachs-, Ceresin- und Baselin-fabrik, Leipzigerstr. 8.  
— Paul, Referendar, Theaterstr. 9.
- Steinborn**, Carl, Arbeiter, Ziegelstr. 36.  
— Albert, Dachdecker, kl. Müllroserstr. 24.  
— Herm., Postschaffner, Gubenerstr. 20.  
— Karl, Schlosser, Bergstr. 5.  
— Otto, Werkführer, Nichtstr. 34.
- Steincamp**, Gust., Drechslernstr., gr. Scharrnstraße 31.  
— Friedr., Handelsmann, Bischofstr. 28.
- Steinecke**, Aug., Arbeiter, Bergstr. 4.
- Steinell**, Rud., Bürstenmacher, Tuchmacherstr. 22.
- Steinert**, Carl, Sattler, Sophienstr. 5.  
— Louise, Wäscherin, Junkerstr. 21.
- Steingraber**, Hellmuth, Arb., Luckauerstr. 10.  
— Alb., Stationsdiätar, Leipzigerstr. 23e.
- Steinhauff**, Carl, in Firma W. Winkelmann's Nachf., Kurz- u. Wollwarenhandl., Engros-Geschäft, Breitestr. 32.
- Steinhansen**, A., Rentiere, Fürstenwalderstr. 4.
- Steinicke**, Aug., Ackerbürger, Leopoldstr. 4.  
— Aug., Arbeiter, Rosenstr. 79.  
— Carl, Arbeiter, Blumenstr. 12a.  
— Carl, Arbeiter, Neuer Markt 16.  
— Gottlieb, Arbeiter, Leopoldstr. 10.  
— Herm., Arbeiter, Rosenstr. 13.  
— Herm., Arbeiter, Rosenstr. 86.  
— Joh., Arbeiter, Ruhnen 7.  
— Joh., Arbeiter, gr. Scharrnstr. 90.  
— Wilh., Arbeiter, Sonnenburgerstr. 9.  
— Herm., Dachdecker, Fischerstr. 1.  
— Aug., Eigentümer, Tuchmacherstr. 75.  
— Fritz, Lackierermstr., Mittelstr. 17.  
— Herm., Malermstr., Junkerstr. 17.  
— Gottlieb, Postschaffner a. D., Neuer Markt 1.  
— Paul, Schlosser, gr. Oderstr. 63.  
— Ferd., Schuhmachermstr., Carlstr. 15.  
— Herm., Schuhmacher, Neuer Markt 1.  
— Karl, Schuhmacher, Leopoldstr. 7.  
— Karl, Tischler, Fischerstr. 17.  
— Carl, Wagenbauer und Stellmachermstr., Roßmarkt 12.  
— Louise, Handelsfrau, kl. Oderstr. 3.  
— Emma, Witwe, Rosenstr. 86.  
— Ernestine, Witwe, Oderdamm 2.
- Steinke**, Karl, Arbeiter, Gubenerstr. 33.  
— Max, Kaufmann, Fürstenwalderstr. 15.  
— Gust., Rentier, Fürstenwalderstr. 15.  
— Carl, Schuhmacher, Bischofstr. 24.
- Steinmaur**, Ernst, Instrumentenmacher, Leipzigerstraße 23a.  
— Carl, Steinmetz, Leipzigerstr. 23b.
- Steinmez**, Fritz, Cigarrenmacher, Fischerstr. 18.
- Steinisch**, Herm., Korbmachermstr., Roßmarkt 14.
- Steinweg**, Gust., Schuhmachermstr., Nichtstr. 54.
- Stellbogen**, Marie, Eigentümerin, gr. Scharrnstraße 59.  
— Louise, Privatlehrerin, gr. Scharrnstr. 62.
- Stellbogen**, Ida, Witwe, Breitestr. 10.
- Stellmacher**, Rob., Glasermstr., Berlinerstr. 45.  
— Otto, Schlosser, Roßmarkt 8.  
— Herm., Tapezierer, Breitestr. 37.
- Stelzer**, Joseph, Eisenbahnschaffner, Carlstr. 27.
- G. Stehner's Einhorn-Apotheke**, gr. Scharrnstr. 79, ☒= 113. Inhaber Apotheker F. Wendtland.
- Stendel**, Karl, Bahnarbeiter, Carlstr. 17.  
— Paul, Vicefeldwebel, Logenstr. 9 10.
- Stengel**, Carl, Gastwirt, Carlstr. 9.
- Stensch**, Laura, Rentiere, Nichtstr. 42.
- Stenske**, P., Schneiderin, Jacobistr. 10.
- Stenz**, Rudolf, Schlosser, Carlstr. 36.
- Stenzel**, Aug., Kutscher, Berlinerstr. 25 26.  
— Alb., Schuhmacher, gr. Fruchtstr. 9.  
— Heinrich, Vergolder und Goldleistenfabrikant, Nichtstr. 97.  
— Ernestine, Fräulein, Berlinerstr. 23.
- Stephan**, August, Arbeiter, gr. Scharrnstr. 31.  
— Albert, Buchhalter, Fürstenwalderstr. 1.  
— Robert, Restaurateur, Wiesenstr. 1.  
— Friedrich, Tischlernstr., Nichtstr. 92.  
— Friedrich, Viktualienhändler, Berlinerstr. 14.  
— Auguste, Arbeiterin, Sophienstr. 10 a.  
— Emilie, Plätterin, Nichtstr. 92.  
— Marie, Witwe, Berlinerstr. 48.
- v. Stephani**, Helene, vw. Kaufmann, gr. Oderstraße 36.
- Steppin**, Friedrich, Arbeiter, Fischerstr. 18.  
— Karl, Schlosser, Nichtstr. 3.
- Sterling**, Herm., Bildhauer, Tuchmacherstr. 63.
- Stern**, Antonie, Witwe, gr. Scharrnstr. 50.
- Heinrich Stern & Co.**, Getreide, Landesprodukte, Futtermittel, Dungstoffe und Kartoffel-Export, Fürstenwalderstr. 5, ☒= 32. Inhaber Kaufmann Heinrich Stern.
- Sternberg**, A., Dr., Oberlehrer, Sophienstr. 3b.
- Sternfiker**, Carl, Stellmacher, Schulstr. 11.
- Stert**, Ernst, Bautechniker, Bergstr. 65.
- Sterzel**, Ida, Modistin, kl. Scharrnstr. 1/2.
- Stettinisch**, Albert, Schlosser, Blumenstr. 3a.  
— Joh., Arbeiter, Tunnelstr. 10.
- v. Steuben**, Ida, vw. Oberförster, Bahnhofstr. 4.
- Steuer**, Franz, Lokomotivführer, Tunnelstr. 10.  
— Josephine, vw. Gerichtsrat, Sophienstr. 26.  
— Elisabeth, Kurzwarenhändlerin, Nichtstr. 96.
- Steuer-Berufungskommission**, Bachhof.
- Steuer-Veranlagungskommission**, Logenstr. 7.
- Stichel**, Rob., Schneidernstr., Schmiedeg. 10.
- Sticht**, Wilh., Kaufmann, gr. Scharrnstr. 71.
- Stickel**, Albert, Hoboist, Cottbuserstr. 3.
- Stiebach**, Aug., Schuhmacher, Croßenerstr. 28.
- Stiebler**, Marie, Witwe, Park 1.
- Stiebert**, Joh., Damen-Schneidernstr., Nichtstraße 60.  
— Ernst, Schneidernstr., Leopoldstr. 5a.  
— Dorothea, Rentiere, gr. Scharrnstr. 8.  
— Pauline, Witwe, gr. Scharrnstr. 35.



**Stiebleichinger**, El., Schneiderin, Tuchmacherstraße 30.

**Stief**, Louis, Arbeiter, Fürstenwalderstr. 17.

**Stiegemann**, Wilh., vw. Bäckereibes., große Müllroserstr. 70.

**Herm. Stieger**, Lederwarenfabrik, Schmalzstraße 11. Wohnung Schmalzstr. 7.

**Stieger**, Carl, Gärtner, Schützenstr. 9.

**Stiegert**, Franz, Sattler, Schützenstr. 17.

**Stiegler**, Aug., Arbeiter, Leipzigerstr. 19.

— Paul, Arbeiter, kl. Müllroserstr. 16.

— Louis, Schlosser, Beresinchen 1.

— Wilh., Schuhmachermstr., gr. Oderstr. 37.

**Stielecte**, Friedr., pens. Gerichtsdieners, Kurzestr. 4.

**Stielicke**, Emil, Arbeiter, Lessingstr. 19.

— Herm., Arbeiter, Gelbe Presse 5.

**Stier**, Emil, Arbeiter, Bahnhofstr. 15b.

— Karl, Arbeiter, Ziegelstr. 29.

— Louise, Arbeiterin, Leipzigerstr. 21.

**Stiller**, Reinh., Arbeiter, Luckauerstr. 10.

— Joh., pens. Bahnbeamter, Fischerstr. 68.

— Gustav, Bureaudiener, Linden 1.

— Wilh., Gürtler, Jüdenstr. 15.

— Rud., Lederzuschneider, Breitestr. 16.

**Stimm**, Oscar, Regierungs- und Bauamt, Fürstenwalderstr. 29.

**Stirn**, Aug., Maschinenwärter, gr. Müllroserstraße 30.

**Stoek**, Pauline, Witwe, Roßmarkt 2.

**Stoekenberg**, Wilh., Kesselschmiede, Carlstr. 32.

— Gustav, Tischler, gr. Fruchtstr. 6b.

**Stoge**, Karl, Arbeiter, Wasserstr. 1.

**Stöhr**, Auguste, Witwe, Linden 15.

**Stolz**, Albert, Kaufmann, in Firma Rudolph & Werth Nachf., Eisen- und Kurzwarenhandlung, Nichtstr. 92. Wohn. Jakobstr. 4.

**Stolz**, Franz, Maurer, gr. Müllroserstr. 23c.

— Gust., Wagenmstr., Carlstr. 32.

**Stolze**, Wilh., Klempnermstr., Leb. Mauerstr. 10.

**Stolzenberg**, Theod., Tapezierer, Bergstr. 63.

Geschäft Wilhelmpl. 17.

— Clara, vw. Baumstr., Sophienstr. 3.

— Elisabeth, Buchhalterin, Bergstr. 63.

**Stope**, Herm., Musiker, kl. Oderstr. 9.

**Stoppert**, Wilh., Arbeiter, Fischerstr. 38.

— Wilh., Arbeiter, Jüdenstr. 14.

**Storbeck**, Louise, Witwe, Leipzigerstr. 11.

**Storch**, Wilh., Glasermstr., Rosenstr. 37.

**v. Storch**, Herm., Hauptmann, Roßstr. 12.

**Rudolph Stosch**, Woll- und Kurzwarenhandlung, Schmalzstr. 17/18. Inhaber Kaufmann Alfred Stosch.

**Stosch**, Wilh., Posamentier, Junferstr. 17.

Geschäft Oderstr. 37.

— Marie, vw. Pastor, gr. Scharnstr. 83.

**Baron v. Stosch**, Alfred, Generalleutnant 3. D. Excellenz, Kaiserstr. 1.

**Baronesse v. Stosch**, Marg., Kaiserstr. 1.

**Stöffel**, Oscar, Güterexpedient a. D., Roßmarkt 14.

— Romanus, Kriegs-Zuwalde, Roßmarkt 14.

**v. Stöffel**, Max, Regierungsrat, Fürstenwalderstraße 48d.

**Strache**, Gustav, Arbeiter, gr. Scharnstr. 29.

**Strack**, Gustav, Arbeiter, gr. Scharnstr. 3.

**Strahl**, Aug., Arbeiter, Carlstr. 4.

— Aug., Arbeiter, gr. Müllroserstr. 80a.

— Wilh., Arbeiter, Dresdenerstr. 3.

— Aug., Schuhmacher, Görlitzerstr. 19.

— Franz, Weichensteller I. Kl., Bahnhofstr. 8.

— Marie, Arbeiterin, Leipzigerstr. 36.

— Marie, Blätterin, Berlinerstr. 48.

— M., Witwe, Beresinchen 5.

**Strahlendorff**, Louise, Witwe, kl. Fruchtstr. 1.

**Straka**, Agnes, Näherin, Lindenstr. 19.

**Strauß**, Gust., Arbeiter, Fischerstr. 88.

**v. Strauß**, Feodor, Generalmajor 3. D., Fürstenwalderstr. 48e.

**Strauz**, Herm., Klempner, Bischofstr. 6.

— Ed., Maurer, gr. Müllroserstr. 73.

— Aug., Witwe, Gubenerstr. 38.

**Straßburg**, Wilh., Arbeiter, gr. Oderstr. 17.

**Straube**, Paul, Brauer, Tunnelstr. 1.

— Caroline, Fräulein, Collegienstr. 9.

— Pauline, vw. Kunsthändl., gr. Scharnstr. 46.

**Strauch**, Heimr., Arbeiter, Taubenstr. 1.

**Strauchmann**, Wilh., Stellmacher, gr. Müllroserstr. 62.

— Eva, Witwe, Nichtstr. 97.

**Strauß**, Herm., Arbeiter, Roßmarkt 11.

— Wilh., Arbeiter, gr. Müllroserstr. 69.

— Curt, Kaufmann, in Firma Max Levit, Leinen- und Weißwaren-Handlung, Oberkirchplatz 5.

— Friedr., Kesselschmied, Mittelstr. 3.

— Leutnant, Fürstenwalderstr. 34.

— Clara, Divisionslehrerin, Anger 5.

**Strebe**, Louise, Arbeiterin, Beeskowerstr. 3.

**Strecker**, Alb., Schlosser, gr. Müllroserstr. 38.

**Stregel**, Franz, Schmied, Mittelstr. 15.

**Strehl**, Karl, Dachdeckerstr., Sonnenburgstr. 32.

— Aug., Eigentümer, Platz am Schützenhause 5.

— Rob., Handelsmann, Promenadengasse 4.

— Karl, Zuwalde, Sonnenburgerstr. 46.

— Jos., Maurerpolier, Cüstrinerstr. 19.

— Wilh., Postschaffner, Görlitzerstr. 12.

— Wilh., Schmied, Schützenstr. 8.

— Aug., Zimmermann, Tschekyschn. Oberw. 12a.

— Alwine, Blätterin, gr. Scharnstr. 4.

— Anna, Rentiere, Görlitzerstr. 5.

— Aug., Witwe, Platz am Schützenhause 4a.

— Marie, Witwe, Berlinerstr. 8.

**Strehlau**, Joh., Stellmacher, Carlstr. 30.

**Strehliß**, Wilh., Kaufmann, Roßstr. 13.

**Strehlow**, Friedr., Sonnenburgerstr. 33.

— Ernst, Arbeiter, Peizerstr. 10.

**Strechz**, Wilh., Kaufmann, gr. Oderstr. 40.

**Streich**, Karl, Arbeiter, Bergstr. 5a.

— Schmied, Berlinerstr. 49.

**Strejcek**, Franz, Tischler, Carlstr. 32.

**Streiter**, Ernst, Klempner, Carlstr. 33.

- Streiter**, Max, Malermstr., gr. Müllroserstr. 73.  
 — Carl, Militär-Anwärter, Louisenstr. 4.  
 — Aug., Schuhmachermstr., Tuchmacherstr. 43.  
 — Ferd., Schuhmacher, Fischerstr. 84.  
 — Aug., Viktualienhändler, Berlinerstr. 6.  
 — Elisabeth, vw. Bäckerin, Leipzigerstr. 19c.  
 — Martha, Modistin, Taubenstr. 2.  
 — Anna, Witwe, gr. Müllroserstr. 82.  
 — Charlotte, Witwe, gr. Müllroserstr. 82.  
 — Emilie, Witwe, Hohenzollernstr. 2.
- Stremekne**, Carl, Maurerpolier, Fischerstr. 49.  
 — Peter, Schuhmachermstr., Nichtstr. 77.  
 — Witwe, Collegienstr. 5.
- Strese**, Wilh., Arbeiter, Louisenstr. 5.
- Stresow**, Friedr., Schuhm., Leipzigerstr. 16.
- Stren**, Emilie, Rentiere, Thilestr. 6.
- Strisjewka**, Theoph., Schneiderin, Tuchmstr. 80.
- Ströhlöw**, Oskar, Schuhmachermstr., Park 3.
- Strölow**, Rich., Tapeziermstr., Zimmerstraße 2,  
 Geschäft Bahnhofstr. 1.
- Strömberg**, Richard, Schlachthof = Kassierer,  
 Bergstr. 64.
- Strowig**, Gust., Ober-Postassistent, Sophienstr. 10e.
- Strube**, Wilh., pens. Steuerbeamter, Holzhofstr. 11.
- Strubeil**, Ad., Zeugschmied, Schützenstr. 19.
- Struck**, Kurzwarengeschäft, Schmalzstr. 3.  
 Inhaber Kaufmann Veffer Struck, große  
 Scharnstr. 46, und Kaufmann Max Struck,  
 Nichtstr. 51.
- Struck**, Karl, Briefträger, Stiftsplatz 3.  
 — Hortensie, Rentiere, Linden 11.
- Struck & Sohn**, Manufaktur- und  
 Schnittwarenhandlung, Breitestr. 30. In-  
 haber Kaufmann Abrah. Struck, Schmalz-  
 straße 13.
- Strusch**, Anton, Arbeiter, Gelbe Presse 3.
- Strusc**, Karl, Arbeiter, Neuer Markt 15.
- Struske**, Friedr., Arb., Platz am Schützenh. 7.  
 — Wilhelmine, Arbeiterin, Schützenstr. 18.
- Stübbe**, Gust., Restaurateur, Schmalzstr. 12.
- Stubenrauch**, Wilh., Landwirt, Kofstr. 12a.  
 — Fanny, Assistentin, Buschmühlenweg 13.  
 — Lina, Lehrerin, Kofstr. 12a.  
 — Marg., Lehrerin, Gursch'sche Str. 2.  
 — Theod., Lehrerin, Kofstr. 12a.  
 — Clara, Rentiere, Gursch'sche Str. 2.
- Stübner**, Herm., Töpfer, Fischerstr. 32a.  
 — Henriette, Waschfrau, Fischerstr. 32a.
- Stuckrad**, Georg, Leutnant, Gubenerstr. 38.
- Studer**, Franz, Lackierer, gr. Müllroserstr. 40.  
 — Max, Lackierer, Tunnelstr. 11.
- Stuff**, Wilh., Arbeiter, gr. Müllroserstr. 77.  
 — Wilh., Tapezierer, Fischerstr. 1.
- Stühler**, Wilh., Nagelschmiedemstr., Nichtstr. 28.
- Stühm**, Aug., Arbeiter, Kofmarkt 20.  
 — Rud., Schneidermstr., Nichtstr. 86.
- Stuhr**, Paul, Kassenbote, Bischofstr. 17.
- Stümer**, Ludw., Schneider, Tuchmacherstr. 11.
- Stumm**, Carl, Kutscher, Park 8.
- Stumpe**, Theod., Kaufmann, Junkerstr. 3.
- Stumpe**, Fritz, Werkmeister, Carlstr. 25.  
 — Elise, Modistin, gr. Oderstr. 47.
- Stumpf**, Eugen, Architekt, Lehrer an der Bau-  
 gewerkschule, gr. Scharnstr. 53.  
 — Otto, Zimmermeister, Bureau Fürsten-  
 walderstr. 48g, Wohnung, Ebertusstr. 2,  
 ☐= 140.  
 — Elise, verw., Arzt, Gubenerstr. 35.
- v. Stumpf**, Camilla, verw. General, Fürsten-  
 walderstr. 48c.
- Sturm**, Gust., Vorschloffer, Carlstr. 21d.  
 — Auguste, Witwe, Peizerstr. 9.
- Stürmer**, Holz- u. Bretterhandlung,  
 Schulstr. 9 u. Sophienstr. 16. Inhaber  
 Wilhelm Stürmer, Sophienstr. 16.
- Stürmer**, Otto, Bierfahrer, Sophienstr. 10.  
 — Hugo, Tapezierer, Schulstr. 9.  
 — Richard, Tischlermstr., Collegienstr. 3.  
 — Anna, Hebamme, Schmalzstr. 6.
- Stürzebecher**, Jul., Postschaff. a. D., Carlstr. 21d.
- Suchalski**, Alfred, Schmied, Kofmarkt 13.  
 — Hulda, Witwe, Platz am Schützenhause 4a.
- Suck**, Franz, Gärtnereibesitzer, Bergstr. 16.
- Suckel**, Ernst, Postschaffner, Park 5.
- Sucker**, Oskar, Schuhmacher, Grüner Weg 13.  
 Wilh., Schuhmacher, gr. Oderstr. 66.  
 — Sophie, verw. Arzt, Gubenerstr. 11/12.
- Suffrian**, Fried., Landger.-Rat, gr. Scharnstr. 21  
 — Wilh., Lokomotivführer, Görlitzerstr. 18.
- Suhl**, Carl, Schneidermstr., Tuchmacherstr. 20.
- Sühning**, Wilh., Reg.-Kanzleidien., Gubenstr. 12b.
- Sulke**, Anna, Steinmetz, Schulstr. 13.
- Sünder**, Fried., Arbeiter, Rosenstr. 57.  
 — Fried., Arbeiter, Rosenstr. 91.  
 — Johann, Arbeiter, gr. Müllroserstr. 78.
- Sündermann**, Carl, Uhrmacher, Nichtstr. 69.
- Paul Supc**, Tabak- u. Cigarrenhandlung,  
 gr. Scharnstr. 16/17.
- Süske**, Carl, Schuhmachermstr., Carlstr. 27.  
 Gust., Schuhmacher, Dresdenerstr. 21.  
 — Heinr., Schuhmachermstr., gr. Müllroserstr. 50.
- Swoch**, Karl, Bürstennmacher, Neuer Markt 2.
- Sydow**, Aug., Arbeiter, Bergstr. 1.  
 — Ferd., Arbeiter, Bergstr. 3.  
 — Fried., Arbeiter, Cüstrinerstr. 15b.  
 — Paul, Bäckerin, gr. Scharnstr. 74.  
 — Rich., Oberpfarrer, Regierungsstr. 38.  
 — Therese, verw. Kanzleirat, Tunnelstr. 12.  
 — Adelheid, Lehrerin, Halbestadt 1.  
 — Louise, Lehrerin, Halbestadt 1.  
 — Martha, verw. Prediger, Bahnhofstr. 15e.  
 — Louise, vw. Reg.-Sekretär, Breitestr. 12/13.  
 — Louise, Witwe, gr. Müllroserstr. 28.
- v. Sydow**, Hans, Hauptm., Fürstenwalderstr. 47.  
 — Fräulein, Gubenerstr. 10.  
 — Marie, vw. Oberst, Croßenerstr. 1.
- Symanzyk**, Fried., Schuhmachmstr. Leopoldstr. 6.
- Szafinski**, Josef, Schuhmacher, Görlitzerstr. 24.
- Szameitet**, Richard, Büchsenmacher, Fürsten-  
 walderstr. 34.

**Szillus**, Herm., Kaplan, Marienstr. 3.  
**Sztych**, Peter, Schuhmacher, Mittelstr. 21.  
**v. Szwykowska**, Hedw., Stiftsdame, Bahnhofsstraße 21.  
**Szymanowski**, Joh., Schuhmacher, Rosenstr. 82.  
**Szypulski**, Martin, Arbeiter, Nichtstr. 98. 99.

## Z.

**Zalke**, Carl, Schlosser, Forststr. 8.  
**Zamchina**, Josef, Feldwebel, Neuer Markt 7b.  
**Zangson**, Marie, Aufwärterin, Berlinerstr. 48.  
**Zamm**, Emil, Bäcker, Carlstr. 8.  
 — Otto, Betriebsingenieur, Briesenerstr. 3/5.  
 — Theod., Porzellanhändler, Collegienstr. 14. Geschäft Nichtstr. 57.  
 — Konstantin, Steingutdreher, Mittelstr. 10.  
 — Witwe, fl. Fruchtstr. 3a.  
**Zamme**, Wilh., Arbeiter, Tunnelstr. 1.  
 — Emil, Schlosser, gr. Müllroserstr. 63c.  
**Zanke**, Gust., Arbeiter, Schützenstr. 13.  
**Zappert**, Paul, Schuhmachermstr., fl. Oderstraße 10.  
**Zachel**, Friedr., Reg.-Hauptkassendiener, Neuer Markt 2a.  
**Zaube**, Rudolf, Bäckerstr., Bischofstr. 23.  
**Zäuber**, Rob., Feuerwehrmann, Fischerstr. 72.  
 — Louise, Aufwärterin, Rosenstr. 74.  
**Zaubert**, Friedr., Ackerbürger, fl. Müllroserstraße 6.  
 — Ludwig, Arbeiter, Taubenstr. 1.  
**Zauchert**, Paul, Postassistent, gr. Scharnstr. 75.  
**Zaermann**, Gust., Schuhmachermstr., Forststr. 9.  
**Zausch**, Friedr., Arbeiter, Berlinerstr. 38.  
 — Ernst, Portier, Linden 3.  
 — Marie, Arbeiterin, gr. Scharnstr. 29.  
**Zegtmeyer**, Rud., Klempnerstr., Judenstr. 10.  
 — Oskar, Sattlerstr., gr. Scharnstr. 55.  
 — Richard, Sattlerstr., gr. Scharnstr. 55.  
 — Bertha, Wäsche- und Weißwarengeschäft, gr. Scharnstr. 55.  
**Zeichert**, Wilhelm, Ackerbürger, Sandstr. 2.  
 — Aug., Arbeiter, Berlinerstr. 48.  
 — Martin, Arbeiter, Holzhofstr. 27.  
 — Wilh., Arbeiter, Wasserstr. 4.  
 — Herm., Former, Hofmarkt 3.  
 — Leopold, Lokomotivführer, Cottbuserstr. 3.  
 — Max, Lokomotivführer, Cottbuserstr. 6.  
 — Paul, Rechengehilfe, Friedrichstr. 1.  
 — Witwe, Junkerstr. 16.  
 — Karoline, Witwe, Sophienstr. 8.  
**Zeichmann**, Gust., Töpfer, Tuchmacherstr. 69.  
**Zelegraphenamt** Oderstr. 27.  
**Zelshow**, Friederike, vw. Lehrer, Nichtstr. 96.  
**Zeltow**, Ernst, Schuhmacher, Cüstrinerstr. 15.  
**Zemmel**, Carl, Rentier, Anger 25.  
 — Joh., vw. Theater-Direktor, Steingasse 1.  
**Zempel**, Biergroßhandlung, Bischofstr. 19.

**Zempel**, Herm., Hilfskassenbote, Halbestadt 11.  
**Zenzer**, Otto, Arbeiter, Rosenstr. 63.  
**Zepfer**, Otto, Arbeiter, Schützenstr. 10.  
**Zernowsky**, Otto, Arbeiter, Holzhofstr. 28.  
**Zesch**, Ferdinand, Rentier, gr. Scharnstr. 4.  
 — Louise, vw. Gerichts-Sekretär, Leipzigerstraße 29.  
**Zeschner**, Wilh., Arbeiter, Grüner Weg 1.  
 — Auguste, vw. Polizei-Sergeant, Marienstr. 1.  
 — Emma, Rentiere, Theaterstr. 8.  
**G. Zeschner & Co.**, Gewehr- u. Patronenfabrik, Croßenerstr. 18, ☒ 193. Inh. Wilh. Collath, Prokurist Paul Collath.  
**Zettenborn**, Alexander, Arbeiter, gr. Müllroserstr. 16.  
**Zeschlaff**, Albert, Müller, Buschmühlenweg 11.  
**Zeuber**, Joh., vw. Kaufmann, Louisenstr. 7.  
**Zaubert**, Karl, Feldwebel, Fürstenwalderstr. 34.  
**Zaubner**, Karl, Schmied, Croßenerstr. 3.  
**Zenfert**, Paul, Hoboist, gr. Müllroserstr. 32.  
 — Karl, Rentier, Anger 15.  
 — Witwe, Nichtstr. 92.  
**Zewes**, Therese, Witwe, fl. Oderstr. 8.  
**Zews**, Robert, Maurer, Bergstr. 6.  
 — Aug., Stellmachermstr., Rosenstr. 61.  
**Zhaler**, Hugo, Kaufmann, Carlstr. 17.  
 — Theod., Tischlerstr., Carlstr. 26.  
 — Auguste, Witwe, Ruhnen 16.  
**Zhate**, Wilh., Lehrer, gr. Müllroserstr. 64.  
**Zhater**, Carl, Lokomotivführer, gr. Müllroserstr. 14.  
 — Ad., Maschinenschlosser, Fischerstr. 32a.  
**Zhan**, Max, Arbeiter, Fischerstr. 29.  
 — Emilie, Witwe, Fischerstr. 44.  
 — Ottilie, Witwe, Beresinchen 3.  
**Zheil**, Paul, Lokomotivführer, Carlstr. 23.  
 — Johanna, Ziegelstr. 21.  
**Zheinhardt**, Ludwig, Eigentümer, Ziegelstr. 25.  
 — Otto, Schlosser, Ziegelstr. 25.  
**Zheuerkauf gen. Schmidt**, Ernestine, Arbeiterin, gr. Scharnstr. 31.  
**Zhemert**, Heimr., Arbeiter, Fischerstr. 2.  
**Zhibaut**, Woldemar, Postassistent, Leipzigerstraße 13.  
**Zhie**, Emilie, Witwe, gr. Müllroserstr. 21.  
**Zhiede**, Ferd., Arbeiter, gr. Müllroserstr. 16.  
 — Friedrich, Arbeiter, Nichtstr. 17.  
 — Friedrich, Arbeiter, Tuchmacherstr. 2.  
 — Paul, Arbeiter, Bischofstr. 4.  
 — Christian, Bahnarbeiter, Gubenerstr. 21.  
 — Mich., Gutspächter, Croßenerstr. 31.  
 — Ludwig, Kaufmann, Luckauerstr. 1.  
 — Christian, Rentier, Friedrichstr. 8.  
 — Aug., Strohflechter, fl. Müllroserstr. 24.  
**Zhiefe**, Aug., Rentier, Gubenerstr. 40.  
**Zhiel**, Joh., Kaufmann u. Seilerstr., große Oderstraße 22.  
 — Max, Postsekretär, gr. Scharnstr. 58.  
 — Rudolph, Schaffner, gr. Müllroserstr. 35.  
 — Otto, Seilerstr., gr. Oderstr. 22.

**Thiel**, Joseph, Tischler, gr. Oderstr. 57.  
 — Geschwister, Nichtstr. 45.

**Thiele**, Wilhelm, Agent, Bischofstr. 8.  
 Ferd., Arbeiter, Fischerstr. 93.  
 Friedr., Arbeiter, Fischerstr. 24 25.  
 Karl, Arbeiter, Sandstr. 14.  
 Karl, Bureaugehilfe, Fischerstr. 104.  
 Emil, Dachdecker, Rosenstr. 82.  
 Louis, Gärtner, Carlstr. 27.  
 Gotthard, Ingenieur, Roßmarkt 14.  
 Bernhard, Juvalide, gr. Oderstr. 63.  
 Rud., Konrektor, Gursch'sche Str. 5.  
 Herm., Lokomotivführ. a. D., Schmalzstr. 17 18.  
 Ferd., Postschaffner, Roßmarkt 7.  
 Adolf, Schlosser, Leipzigerstr. 21c.  
 Ernst, Schlosser, Sonnenburgerstr. 60.  
 Carl, Schneider, Breitestr. 9.  
 Gust., Schuhmacher, gr. Müllroserstr. 32a.  
 Paul, Zahlmeister=Aspirant, Louisenstr. 7.  
 Marie, Frl., Nichtstr. 47 48.  
 Ida, verw. Lehrer, Kolshoffstr. 11.  
 Martha, Blätterin, Forststr. 9.  
 Marie, Rentnerin, Linden 22 23.  
 Aug., Witwe, Rosenstr. 2.  
 — Marianne, Witwe, Halbestadt 34.

**Thielemann**, Paul, Schriftsetzer, Bergstr. 8.

**v. Thielen**, Rentiere, Fürstenwalderstr. 47h.

**Thiemann**, Ida und Jenny, Rentieren, Gubenerstr. 41.

**Thieme**, Aug., Arbeiter, Chausseestr. 9b.  
 Carl, Arbeiter, Cüstrinerstr. 20.  
 Christian, Arbeiter, Fürstenwalderstr. 36.  
 Eduard, Arbeiter, gr. Müllroserstr. 84.  
 Ernst, Arbeiter, Mittelstr. 6.  
 Friedr., Arbeiter, gr. Fruchtstr. 8b.  
 Joh., Arbeiter, Fischbecksnow, Oberweg 15.  
 Karl, Bremser, gr. Müllroserstr. 60.  
 Christian, Hausdiener, gr. Scharnstr. 75.  
 Karl, Maurer, Rosenstr. 27.  
 Karl, Maurer, Schulstr. 12.  
 Ferd., Schuhmachermstr., Wilhelmpl. 6 9.  
 Jul., Stadtwächter, Leipziger Platz 2.  
 Otto, Tischlermstr., Bischofstr. 25. Werk-  
 statt Kasernenstr. 6.  
 Friedr., Töpfer, Viktualien- u. Grünfram-  
 händler, Leipzigerstr. 23b.  
 — Marie, Blätterin, Berlinerstr. 43 44.  
 — Aug., Witwe, Rentiere, kl. Scharnstr. 15.  
 — Marie, Waschfrau, Tuchmacherstr. 47.  
 — Witwe, gr. Müllroserstr. 52.  
 — Pauline, Witwe, Gubenerstr. 22.

**Thierbach**, Henriette, Witwe, Schneiderin,  
 Schmalzstr. 14.

**Thierse**, Jos., Arbeiter, Breitestr. 23b.  
 — Paul, Schuhmachermstr., gr. Scharnstr. 47.

**Thieß**, Heinr., Schuhmacher, gr. Oderstr. 40.  
 — Frl., Direktrice, Fürstenwalderstr. 48e.

**Thilke**, Herm., Schuhmacher, Gubenerstr. 21b.

**Thilo**, Carl, Major, Thilestr. 3.

**Thimm**, Louise, Witwe, Cottbusjerstr. 8.

**Thiwissen**, Bruno, Kataster=Kontrollleur, Bahn-  
 hofstraße 20.

**Thöle**, Friedr., Dr., Stabsarzt, Halbestadt 35.

**Thom**, Adolf, Schriftsetzer, Leb. Mauerstr. 15.

**Thomas**, Ernst, Arbeiter, Bergstr. 56.  
 — Wilh., Arbeiter, Fischerstr. 73.  
 — Aug., Brunnenarbeiter, Anger 14.  
 — Herm., Buchbindermstr., Nichtstr. 72.  
 — Karl, Heizer, Fischerstr. 100.  
 — Anton, Maler, Carlstr. 26.  
 — Ad., Ob.=Telegraph.=Assist. a. D., Bahnhofstr. 3.  
 — Heinr., Schmied, Berlinerstr. 10.  
 — Alfred, Tapezierer, Rosenstr. 59.  
 — W., Ziegeleibesitzer, Lessingstr. 3.  
 — Wilh., Ziegeleibesitzer, Fürstenwalderstr. 38.  
 — Heinr., Ziegler, Fürstenwalderstr. 38.  
 — Ernestine, Cigarrenmacherin, Leopoldstr. 7.  
 — Emma, Kochfräulein, gr. Scharnstr. 28.  
 — Emilie, Witwe, Fischerstr. 101.  
 — Marie, Witwe, Wilhelmplatz 6 9.  
 — Math., Witwe, Rosenstr. 58.  
 — Wilhelmine, Witwe, Spornmachersgasse 18.

**Thomel**, Traugott, Viecefeldweb., Logenstr. 9 10.

**Thoncke**, Aug., Arbeiter, Schützenstr. 16.  
 — Friedr., Gastwirt, Nichtstr. 15.  
 — Caroline, Witwe, Croßenerstr. 24.

**Thonke**, Weiß- u. Wollwarenhandlung,  
 Nichtstr. 48. Inhaberin Fr. Pauline Thonke.

**Thonke**, Wilh., Arbeiter, kl. Müllroserstr. 2f.  
 — Rich., Buchbindermstr., Jüdenstr. 11.  
 — Theodor, Buchbinder, gr. Oderstr. 59.  
 — Alfred, Kaufmann, Nichtstr. 47 48.  
 — Frik, Restaurateur, Cüstrinerstr. 38.  
 — Emma, Rentiere, gr. Scharnstr. 47.

**Thorein**, Ernst, Bäckerstr., gr. Oderstr. 25.

**Thrams**, Herm., Stabstrompeter, Croßenerstr. 3.

**Thumernicht**, Franz, Arbeiter, Bergstr. 66.

**Thummernicht**, Friedr., Arbeit., Berlinerstr. 42.

**Thümmler**, Clara, Witwe, in Firma Th.  
 Eckstein Nachf., Schirmfabrik, Junkerstr. 21.

**Thun**, Heinr., Schuldienner, gr. Müllroserstr. 15.

**Thürmann**, Friedr., Arbeiter, kl. Müllroserstr. 5.  
 — Rob., Arbeiter, Leipzigerstr. 21.

**Thurn**, Otto, Rechnungsrat a. D., Nichtstr. 98 99.

**Thürnagel**, August, Schuhmachermstr., gr.  
 Müllroserstr. 68.

**Tichter**, Aug., Arbeiter, Rosenstr. 48.  
 — Wilh., Arbeiter, Cüstrinerstr. 33a.  
 — Wilh., Arbeiter, Roßmarkt 25.  
 — Ludwig, Handelsmann, Berlinerstr. 1.  
 — Wilh., Kriegsinvalide, Sonnenburgerstr. 50a.

**Tie**, Georg, Gürtler, Fischerstr. 51.

**Rudolph Tiebel**, Kgl. Lotterie=Einnehmer,  
 Expeditions- u. Agentur=Geschäft, Junker-  
 straße 12, ☒ 84.

**Tiede**, Juliane, Witwe, Fischerstr. 91.

**Tiedtke**, Paul, Kohlenhändler, Tunnelstr. 11.  
 — Ida, Stickerin, Theaterstr. 9.

**Tieffenbach**, Arthur, Regierungs- u. Bau-  
 rat, Fürstenwalderstr. 47f.

**Fick**, Ernst, Arbeiter, kl. Müllroserstr. 23b.  
 — Ernst, Arbeiter, Rosenstr. 16.  
 — Wilh., Arbeiter, Schützenstr. 25.  
 — Otto, Eigentümer, gr. Müllroserstr. 11/11a.  
 — Aug., Invalide, Cüstrinerstr. 15a.  
 — Christian, Invalide, Blumenstr. 5.  
 — Friedr., Kutscher, Bergstr. 25.  
 — Paul, Maurer, Carlstr. 8.  
 — Carl, Posthaltereaufscher a. D., Tuchmacherstr. 71.  
 — Fritz, Rentier, Collegienstr. 6.  
 — Berthold, Schneider, Junkerstr. 20.  
 — Rudolf, Schuhmacher, Carlstr. 15.  
 — Marie, Arbeiterin, kl. Oderstr. 10.  
 — Marie, Handelsfrau, Junkerstr. 9.  
 — Marie, Handschuhnäherin, Leopoldstr. 6.  
 — Auguste, Witwe, Bergstr. 3.  
 — Auguste, Witwe, kl. Müllroserstr. 2a.  
 — Karoline, Witwe, Cottbusserstr. 2.  
 — Karoline, Witwe, Wilhelmplatz 6 9.  
 — Louise, Witwe, kl. Müllroserstr. 7.  
 — Louise, Witwe, Tuchmacherstr. 85.

**H. Ficke**, Kolonial-, Materialwarenhandlung und Destillation, Berlinerstr. 13. Inhaber Kaufmann Arthur Herbert.

**Ficke**, Hulda, Witwe, Berlinerstr. 13.  
 — Ida, Witwe, Leipzigerstr. 16b.  
 — Karoline, Witwe, Roßmarkt 3.

**Fiffe**, Th., Güterexpedient, Görlitzerstr. 18.

**Fill**, Reinh., Schuhmachermstr., gr. Oderstr. 38.

**Fillack**, Wilh., Arbeiter, Gubenerstr. 18.  
 — Friedr., Zimmermann, Chausseestr. 12.

**v. Filly**, Christoph, Leutnant, Logenstr. 9/10.

**Fimm**, Wilh., Schuhmacher, Fischerstr. 12.

**Fimpel**, Bruno, Kasernenwärter a. D., Leb. Mauerstr. 5.

**Finius**, Gust., Lehrer, Croßenerstr. 4.

**Firpiß**, Rud., Geh. Justiz- u. Kammergerichts- rat a. D., Halbestadt 11.  
 — Paul, Landrichter, Fürstenwalderstr. 48b.

**Fischer**, Ernst, Arbeiter, Rosenstr. 29.

**Fisner**, Gust., Dr., praktischer Arzt, Halbestadt 2.  
 — Karoline, Witwe, Lehmgasse 1.

**Fitschack**, Emil, Tierarzt, Roßstraße 1.

**Föffling**, Adolf, Restaurateur, gr. Oderstr. 31a.  
 — Adolph, Vermieter, Bischofstr. 10, Geschäft Oderstr. 34.

**Follkühn**, Gust., ehem. Diätar, Rosenstr. 39.

**Fomas**, Emil, Cigarrenmacher, Görlitzerstr. 12.

**Fonick**, Wilh., Witwe, Rosenstr. 28.

**Fönnies**, Herm., Eisenb.-Betriebs-Sekretär, Leipzigerstr. 19d.

**Fonjor**, Georg, Arbeiter, Bahnhofstr. 22.

**Föpfer**, August, Arbeiter, Sonnenburgerstr. 43.  
 — Wilh., Arbeiter, Sonnenburgerstr. 49.

**Föpffer**, Emil, Reg.-Assessor, Wilhelmplatz 16.

**Fopp**, Marie, Witwe, Leb. Mauerstr. 6.

**Forge**, Albert, Arbeiter, Carlstr. 32.  
 — Carl, Hausvater, Wilhelmplatz 6 9.  
 — W., Mühlenbesitzer, Bergstr. 32.

**Tornow**, Friedr., Dr., Assistenzarzt, Logenstr. 9/10.  
 — Ernst, Schlosser, Cottbusserstr. 6.  
 — Marie, Schneiderin, Fürstenwalderstr. 10.

**Toske**, Karl, Arbeiter, gr. Müllroserstr. 83.

**Carl Tourbier**, Getreide-, Mehl- und Salzhandlung, Bank- und Wechselgeschäft, Forststr. 7, ☐= 8. Inhaber Carl Tourbier's Erben. Prokurist Kaufmann Oskar Lehniger und Kaufmann Eugen Tourbier.

**Tourbier**, Eugen, Kaufmann, Junkerstr. 9, Geschäft Forststr. 7.  
 — Anna, verw. Kaufmann, Forststr. 7.

**Toussaint**, Ernst, Oberleutnant, Anger 18.

**Träder**, Steuererheber, Gubenerstr. 21a.

**Trageheim**, Louise, verw. Restaurateur, Ruhnen 3.

**Träger**, Aug., Arbeiter, Roßmarkt 8.  
 — Ferd., Arbeiter, Leipzigerstr. 19a.  
 — Wilh., Schuhmachermstr., gr. Oderstr. 11.  
 — August, Töpfer, Fischerstr. 34.

**Tramitz**, Walter, Leutnant, Sophienstr. 16.  
 — verw. Oberforstmeister, Wilhelmplatz 12.

**Franziska**, Jos., Klempnermstr., Nichtstr. 8.

**Trauer**, Gust., Schneidermstr., Schmalzstr. 4.

**Trautmann**, Joh., Arbeiter, Ziegelstr. 22.  
 — Wilh., Fleischermstr., Fischerstr. 105.  
 — Oskar, Wurstfabrikant, Breitestr. 11.

**Tremm**, Friedr., Maurer, Ziegelstr. 22.  
 — Aug., Steingutdreher, Mühlengasse 6.

**Treptow**, Ernst, Kaufmann, gr. Oderstr. 42.

**v. Trestow**, Joachim, Hauptmann, Thilestr. 3.  
 — Oberleutnant, Gubenerstr. 23a.  
 — Thilo, Oberst, Ebertustr. 14.  
 — Carl, Rittmeister a. D., Croßenerstr. 9.  
 — Emilie, verw. General, Bahnhofstr. 19.  
 — Witwe, Linden 24.

**Trestow**, Ida, Fräulein, Cüstrinerstr. 15a.

**Tresp**, Petrus, Arbeiter, Nichtstr. 52.

**Tresch**, Heinr., Barbier, Bischofstr. 28.

**W. Treuherz**, Pferdehandlung, Wilhelmplatz 14. Inhaber Wilhelm Treuherz.

**Treuherz**, Gust., Pferdehändler, Nichtstr. 104. Geschäft Wilhelmplatz 14.  
 — Henriette, Witwe, gr. Oderstr. 40.

**Tribbensee**, Elisabeth, Rentiere, Wilhelmpl. 16.

**Triebcke**, Ludw., Arbeiter, gr. Müllroserstr. 83.

**Triebel**, Carl, Pfarrer, Collegienstr. 9.  
 — Hedw., Eigentümerin, Cottbusserstr. 3.  
 — Ottilie, Stickerin, Fürstenwalderstr. 1.  
 — Emilie, Witwe, Part 1.

**Trietschel**, Rud., Schriftsetzer, Riebergasse 11.  
 — Carl, Tischler, Fischerstr. 43.

**Trippens**, Friedr., Arbeiter, Blumenstr. 7.

**Trippensee**, Ad., Postassistent, Peizerstr. 1.  
 — Caroline, Fräulein, Wilhelmplatz 6/9.  
 — Witwe, Nichtstr. 35.

**Trochowshy**, Herm., Schuhm., Riebergasse 2.

**Tröder**, Helene, Lehrerin, Theaterstr. 5.

**Trojan**, Aug., Eigentümer, gr. Fruchtstr. 6.  
 — Aug., Viehhändler, Sonnenburgerstr. 55.  
 — Karoline, Eigentümerin, Roßmarkt 8a.

**Trojanowski**, Hippolit, Barbier und Friseur, Tunnelstr. 14.

**Trölsch**, Alb., Arbeiter, Wiesenstr. 14.

**Trompa**, Alb., Schneidermstr., Tuchmacherstr. 5.  
— Paul, Schuhmachermstr., Halbestadt 1.

**Trompach**, Gust., Schuhmacher und Vorkosthandlung, gr. Müllroserstr. 41.

**Tropp**, Herm., Eigentümer, Chausseestr. 10.  
— Joh., Witwe, Schulstr. 4 5.

**v. Trotha**, Alb., Leutnant, Zogenstr. 9 10.  
— Thilo, Leutnant, Gubenerstr. 32.

**Trötschel**, Mich., Ober=Postfchr., Sophienstr. 10i.

**Trott**, Paul, Hauptmann, Köpstr. 4.

**Trowitzsch & Sohn**, Königliche Hofbuchdruckerei und Verlagsbuchhandlung. Inhaber Hofbuchdruckereibes. Eugen Trowitzsch. Wohnung vom 1. Dezember bis 1. Mai gr. Oderstr. 21, vom 1. Mai bis 1. Dezember Wilhelmspl. 21. Prokurist Hermann Wegel, Gursch'sche Str. 3. — Hauptgeschäft und Verlagsbuchhandlung gr. Oderstr. 21. ☐ 9. — Frankfurter Oder=Zeitung gr. Oderstr. 21. ☐ 252. — Praktischer Ratgeber im Obst- und Gartenbau, Wilhelmsplatz 21. ☐ 152. — Hedwigsberg, gärtn. Versuchsstation, gr. Müllroserstr. 27. ☐ 120. — Lithographische Kunstanstalt, gr. Müllroserstraße 27. ☐ 120.

**Trupke**, Marie, Rentiere, Schmalzstr. 10.

**Truschel**, Heinr., Arbeiter, Sandstr. 11.  
— Fritz, Zimmermann, Leopoldstr. 6.

**Tschack**, Joh., Handelsfrau, Rosenstr. 30.

**Tschammer**, Wilh., Schuhm., Gelbe Presse 5.

**Tscharnke**, Ernst, Schäfer, Ruhnen 10.

**Tschätsch**, Herm., Tel.=Assist., Friedrichstr. 8.

**Tschentscher**, Gust., Aktuar, Leipzigerstr. 30.  
— Helene, Fräul., Tuchmacherstr. 82a.

**Tschetsche**, Carl, Schuhmstr., Rosenstr. 54.

**Tschiersch**, Rob., Schuhm., Collegienstr. 10.

**Tschierschke**, Wilh., Rechn.=Mat., Tuchmachstr. 70.

**Tschirch**, Otto, Eisenb.=Sekr., Leipzigerstr. 18b.

**Tschöcke**, Jos., Arbeiter, Rosenstr. 87.  
— Paul, Lackierer, Rosenstr. 3.

**Tschuck**, Martin, Arbeiter, Collegienstr. 19.

**v. Tschudi**, Paul, Leutnant, Croßenerstr. 10.

**Tubodecki**, Friedr., Arb., gr. Müllroserstr. 63c.

**Tuchel**, Rob., Cigarrenarbeiter, Berlinerstr. 10.

**Tügge**, Aug., Witwe, Nichtstr. 30.

**Tulle**, Herm., Arbeiter, gr. Müllroserstr. 50.

**Tunger**, Anna, Eigentümerin, Chausseestr. 4.

**Tünke**, Max, Schlosser, Bergstr. 54a.  
— Reinh., Schlosser, Thilestr. 8.  
— Amalie, Eigentümerin, Buschmühlenweg 18.  
— Wilhelmine, Witwe, Tuchmacherstr. 13.

**Türbe**, Ferd., Schneidermstr., Wilhelmspl. 6 9.

**Türke**, Franz Wilh., Schneidermstr., Tuchmacherstr. 50 51.

**Turmann**, Otto, Feldwebel, Fürstenwalderstr. 34.

**Tusche**, Arthur, Schlosser, Nichtstr. 80.  
— Antonie, Witwe, Collegienstr. 20.

**Tusche**, Christiane, Witwe, Collegienstr. 20.

**Tulle**, Anna, Aufwartefrau, Carlstr. 23.

**Tzitschke**, Heinr., Schuhmstr., Schmalzstr. 7.

**Tzschachmann**, Herm., Kaufmann, in Firma W. Osterwaldt, Tapissieriewaren=Handlung, Regierungsstr. 22.

**Tzschetsch**, Aug., in Firma Große Holländische Kaffeelagerei, Wilhelmspl. 24. ☐ 150. Wohnung Wilhelmsplatz 25.

## U.

**Uebel**, Ludwig, Gastwirt, Nichtstr. 18.

**Uebsher**, Carl, Schuhmacher, Schmalzstr. 6.

**Ueckermann**, Friedrich, Ober=Telegr.=Assistent, Gubenerstr. 23a.

**Uckert**, Martin, Arbeiter, Ziegelstr. 21.  
— Wilhelm, Bremser, gr. Müllroserstr. 23c.

**Uding**, Witwe, Nichtstr. 83 84.

**Uhlemann**, August, Maurer, Taubenstr. 4.

**Uhlig**, Mich., Civil=Casino=Dekon., Wilhelmspl. 2.

**Uhlmann**, Karl, Arbeiter, Taubenstr. 1.  
— Wilhelm, Feldwebel, Zogenstraße 9 10.  
— Heinrich, Steinmetz, Thilestr. 2.  
— Louise, Milchhändlerin, Wiesenstr. 5.  
— Louise, verwitw. Prediger, Theaterstr. 2.  
— Bertha, Witwe, Tuchmacherstr. 12.

**Uhse**, Otto, Maler, Beresfinchen 2.  
— Richard, Porzellanmaler, Carlstr. 21 b.  
— Fritz, Schneider, Tunnelstr. 11.  
— Laura, vw. Rentiere, Marienstr. 2.  
— Anna, Witwe, Fischerstr. 92.

**Ulbrich**, Wilhelm, Arbeiter, Croßenerstr. 16.  
— Heinrich, gepr. Heizer, Dresdenerstr. 17.  
— Fritz, Invalide, Rosenstr. 7.  
— Oscar, Schlosser, An der Seidenfabrik 2.  
— Paul, Töpfer, Blumenstr. 9c.  
— Marie, Arbeiterin, Schützenstr. 10.  
— Louise, Handelsfrau, Mager 5.

**Ulbricht**, Herm., Arbeiter, Jakobistr. 3.  
— Max, Kellner, Jakobistr. 3.  
— Ernst, Schlosser, Fürstenwalderstr. 58.

**Ulch**, Anna, Arbeiterin, Rosenstr. 23.

**Ulbrich**, verw. Dr., Linden 5.

**Ullmann**, Oskar, Arbeiter, gr. Müllroserstr. 70.

**Ullrich**, Waldemar, Bureaugehilfe, Köpmarkt 6.  
— Heinrich, Fleischerstr., Berlinerstr. 25 26.  
— August, Kesselschmied, Wiesenstr. 2.  
— Emil, Kontorist, Bergstr. 62.  
— Alfred, Schlosser, gr. Müllroserstr. 46.  
— Heinr., Schlosser, Leipzigerstr. 21 h.  
— Emil, Schuhmacher, Nichtstr. 77.  
— Fritz, Tapezierer, gr. Scharrnstr. 73.  
— Louise, Arbeiterin, Tuchmacherstr. 9.  
— Mathilde, Arbeiterin, Carlstr. 7.  
— Carl, Lohndiener, Promenadenqasse 4.  
— Emilie, Witwe, Breitestr. 21.  
— Louise, Witwe, gr. Scharrnstr. 13.

**Ulmitz**, Marie, Rentiere, Leipzigerstr. 29.  
**Ulrich**, Paul, Arbeiter, Carlstr. 28.  
 — Alfred, Baunternehmer, Grüner Weg 13.  
 — Wilh., Buchhalter, Cüstrinerstr. 6.  
 — Carl, Büffetier, Junkerstr. 7.  
 — Paul, Büffetier, Junkerstr. 7.  
 — Monzo, Eigentümer, Sophienstr. 7.  
 — Albert, Rfm., gr. Scharnstr. 87 a, ☐= 230.  
 — Rud., Lokomotivführ. a. D., Görlitzerstr. 18.  
 — Max, Lokomotivheizer, Görlitzerstr. 8.  
 — Emil, Porzellanmaler, Cüstrinerstr. 22.  
 — Carl, pens. Postschaffner, Berlinerstr. 43/44.  
 — Herm., Tischler, Cüstrinerstr. 15 a.  
 — Marie, Witwe, Arbeiterin, gr. Fruchtstr. 11.  
 — Ernestine, Witwe, Fischerstr. 83.  
**Carl Ulrichs Nachf.**, Papierwarenfabrik, Papier- und Pappen-Großhandlung, Holzmarkt 4 a, ☐= 58. Inhaber Kaufmann Robert Schmidt, Linden 20 und Kaufmann Wilh. Schmidt, Linden 8.  
**Umlauf**, Hugo, gepr. Heizer, Carlstr. 3.  
 — August, Zugführer, Görlitzerstr. 27.  
**Unbehau**, Karl, Arbeiter, gr. Müllroserstr. 63 d.  
**Ungar**, Herrmann, Privatier, Sophienstr. 21.  
**Unger**, Otto, Arbeiter, Collegienstr. 13.  
 — Gust., Maurer, Neuer Markt 8 a.  
 — Aug., Pantoffelmacher, Neuer Markt 8 a.  
 — Heinr., Schlosser, gr. Scharnstr. 26.  
 — Karl, Steinzecker, Leopoldstr. 6.  
 — Wilh., Stellmacher, Gursch'sche Str. 4.  
 — Auguste, Arbeiterin, Fischerstr. 9.  
 — Wilhelmine, Witwe, gr. Fruchtstr. 8.  
**Unglaube**, M., Arbeiter, Blumenstr. 12.  
 — August, Gerichtsvollzieher a. D., Regierungsstraße 22.  
 — Heinr., Handelsmann, Rosenstr. 35.  
**v. Urruh**, Hermilian, Pensionär, Carlstr. 4.  
**v. Urruhe**, Natalie, vw. Major, Lindenstr. 22 23.  
**Aug. Utermann**, Leinen- und Weißwarenhandel, Wäscheabrik, gr. Scharnstraße 49. Inhaber vw. Kaufmann Elise Utermann.  
**Utermann**, Emil, Schuhmacher, Nichtstr. 70.  
**Untersänger**, Gust., Privatier, Leipzigerstr. 30.  
**Unverzagt**, Franz, Kaufmann, in Firma Theodor Schnert Nachf., Expeditionsgeſchäft und Kohlenhandlung, Fürstenwalderstr. 1. ☐= 48.  
**Urban**, Gust., Ober-Postassistent, Bergstr. 59.  
 — Carl, Postschaffner, Collegienstr. 18.  
 — Emilie, vw. Kaufmann, Bachgasse 1.  
 — Auguste, Rentiere, Bergstr. 59.  
**Urbasch**, Rudolf, Landwirt, Kopfstr. 12.  
**Urbich**, Gottlieb, Arbeiter, Chausseestr. 9 b.  
**Urbicht**, August, Arbeiter, kl. Müllroserstr. 2 c.  
 — Wilh., Zwalide, Schützenstr. 21.  
**Urianowski**, August, Dreher, Carlstr. 28.  
 — Paul, Schlosser, Luckauerstr. 23.  
**Uthke**, Jul., Schuhmacher, Fischerstr. 28.  
**Uttech**, Agnes, vw. Arzt, Wilhelmöpl. 2.

## B.

**Valentin**, Emil, Lehrer, Berlinerstr. 34.  
 — Paul, Lehrer, Sonnenburgerstr. 60.  
 — Christ., Postunterbeamter a. D., gr. Müllroserstr. 38.  
**Valentin**, W., Schuhmacher, gr. Oderstr. 66.  
**Valinke**, Wilhelm, Schneidermstr., Fürstenwalderstr. 53.  
**Herm. Vandsburger**, Garderoben- u. Schuhwarenhandlung, gr. Scharnstr. 67. Inhaber Kaufmann Herm. & Bernhard Vandsburger, Berlin.  
**Vansbotter**, Ad., Landger.-Assist, Anger 21/22.  
**Vater**, Fried., Milchhändler, Sonnenburgerstr. 46.  
**de Beer**, Wilh., Uhrmacher, Breitestr. 3.  
**Behse**, Ferd., Lokomotivf. a. D., Leipzigerstr. 19 e.  
 — Bertha, Rentiere, Tischschm. Oberweg 2.  
**Benß**, Heinr., Zimmermann, Bischofstr. 2.  
**Benße**, Herm., Betr.-Ingenieur, Theaterstr. 4.  
**Vereinsbank Frankfurt a. D.**, G. G. m. u. H. Direktor u. Kassierer Herm. Wiecklow, 2. Vorstandsmitglied Gustav König, Stellvert. Oskar Pinnow, Rassenlokal Wilhelmöplaz 24, ☐= 254.  
**Bergut**, Aug., Kupferschmied, Bergstr. 63.  
**Berwoner**, Carl, Arbeiter, Sophienstr. 19.  
 — Carl, Fabrikant, Forststr. 8.  
 — Arthur, Restaurateur, Carthaus.  
 — Carl, Schuhmachermstr., Nichtstr. 72.  
**Better**, Carl, Arbeiter, Carlstr. 9.  
 — Emil, Eisendreher, Sub. Mauerstr. 11.  
 — Wilh., Schlosser, Leipzigerstr. 17 a.  
 — Amanda, verw. Schuldiener, Kopfmarkt 17.  
 — Karoline, Witwe, Nichtstr. 24.  
 — Louise, Witwe, Berlinerstr. 23.  
**Bettke**, Louis, Malermstr., Nichtstr. 47 48.  
**Biedt**, Carl, Arbeiter, Subenerstr. 18.  
**Bier**, Johann, Arbeiter, Croßenerstr. 11.  
 — Wilh., Arbeiter, Schützenstr. 11.  
**Bierath**, Adolf, Schaffner, Peizerstr. 2.  
**Bieregge**, Heinr., Bildhauer, Collegienstr. 18.  
**Bierke**, Wilh., Bremser, Dresdenerstr. 16.  
**Biert**, Aug., Bautechniker, Sonnenburgerstr. 52.  
 — Otto, Kaufmann, Stiftöplaz 11.  
 — Marie, Witwe, Anger 12.  
**Biete**, Wilh., Drehorgelspieler, Tuchmacherstr. 17.  
**v. Vietinghoff**, Marie, verw. Dekonomie-Kommissar, Zimmerstr. 5.  
**Vietmeyer**, Karl, Sergeant, Logenstr. 9—10.  
**Viegentius**, Otto, Kolporteur, Tuchmacherstr. 39.  
 — Pauline, Witwe, gr. Müllroserstr. 80.  
**Vieße**, August, Arbeiter, Holzhoffstr. 24.  
 — Johann, Arbeiter, Schützenstr. 14.  
**Viktoria-Apothek**e, Croßenerstr. 1 a. Inhaber Richard Fahrenholz.  
**v. Williez**, Freih., Rich., Inspektor, Bergstr. 25.  
**Wilmar**, Anna, Rentiere, Wilhelmöplaz 25.  
**Boge**, Emil, Arbeiter, Mittelstr. 17.  
 — Ernst, Arbeiter, Schützenstr. 15.

- Voge** Gust., Arbeiter, gr. Müllroserstr. 20.  
— Rud., Schlosser, Schützenstr. 15.
- Vogel**, Gottl., Arbeiter, Nichtstr. 94 95.  
— Paul, Arbeiter, Theaterstr. 8.  
— Carl, Eigentümer, Berlinerstr. 35.  
— Paul, Handschuhmacher, Koßmarkt 2.  
— Max, Instrumentenmacher, Görlikerstr. 24.  
— Gust., Kaufmann, Görlikerstr. 19.  
— Wilh., Kaufmann, in Firma Vogel & Neuber, Park 11 12, u. in Firma Hugo Andres & Co., Verlagsbuchhandlung, Park 11 12, Wohnung Wilhelmsplatz 20.  
— Adolph, Landwirt, Görlikerstr. 15.  
— Gust., Schuhmacher, Fischerstr. 104.  
— Auguste, Eigentümerin, Cüstrinerstr. 28.  
— Johanna, Schneiderin, gr. Oderstr. 65.  
— Auguste, Witwe, Leipzigerstr. 16.  
— Louise, Witwe, Peizerstr. 8.
- Vogel v. Falkenstein**, Heinr., Oberst a. D., Linden 20.
- Vogel & Neuber**, Papierwarenfabrik, Papier-Großhandel u. Buchdruckerei, Park 11 12, ☐ 6. Inhaber Kaufm. Wilhelm Vogel, Wilhelmspl. 20 u. Kaufm. Fr. Neuber, Park 11 12.
- Voges**, Fritz, Posamentier, gr. Müllroserstr. 18.  
— Adelheid, Witwe, Nichtstr. 65.
- Vogt**, Adolf, Arbeiter, Rosenstr. 18.  
— Heinr., Arbeiter, kl. Fruchtstr. 1.  
— Herm., Maurer, Cüstrinerstr. 38.  
— Aug., Ob.-Telegr.-Assist. a. D., Bischofstr. 16.  
— onis, Schuhmachermstr., gr. Oderstr. 45.  
— Paul, Tischler, Halbestadt 35.  
— Friederike, Witwe, Tuchmacherstr. 47.
- Voigt**, Alfred, Arbeiter, Leipzigerplatz 2a.  
— Heinr., Arbeiter, kl. Scharrnstr. 17.  
— Traugott, Arbeiter, Nichtstr. 17.  
— Wilh., Arbeiter, Croßenerstr. 27b.  
— Wilh., Baunternehmer, Bergstr. 3.  
— Otto, Dachdecker, Sandstr. 7.  
— Carl, Eigentümer, kl. Müllroserstr. 16.  
— Herm., Eigentümer, Cüstrinerstr. 23.  
— Rudolf, Eigentümer und Zimmermann, kl. Müllroserstr. 11.  
— Franz, pens. Güterexpedient, Tunnelstr. 13.  
— Wilh., Hilfsbremser, Dresdenerstr. 23.  
— Gust., Kaufmann, Cüstrinerstr. 33f.  
— Aug., Landwirt, Wiesenplan 334.  
— Wilh., Landgerichts-Direktor, Linden 20.  
— Aug., Maurer, Berlinerstr. 25 26.  
— Carl, Maurer, gr. Scharrnstr. 23.  
— Herm., Maurer, Holzhoffstr. 21.  
— Karl, Maurer, Holzhoffstr. 21.  
— Edmund, Dekonom, Buschmühlenweg 13.  
— Paul, Post-Bureau-Assist., Gursch'sche Str. 6.  
— Friedr., Rangierermstr., Carlstr. 24.  
— Gottfr., Schmied, gr. Müllroserstr. 17.  
— Carl, Schneidermstr., Fischerstr. 100. Geschäftsfokal Fürstenwalderstr. 2.  
— Otto, Schuhmacher, Junkerstr. 25.

- Voigt**, Herm., Steingutdreher, Cüstrinerstr. 33b.  
— Herm., Steinmetz, Sonnenburgerstr. 27.  
— Wilh., Stellmacher, Dresdenerstr. 21.  
— Ernst, Telegr.-Sefr. a. D., Görlikerstr. 13.  
— Carl, Tischler, Neuer Markt 5b.  
— Carl, Tischlermstr., Park 11 12, Werkstatt gr. Scharrnstr. 46.  
— Rob., Tischler, Berlinerstr. 34.  
— Gust., Wildhändler, Spornmachersgasse 14.  
— Friedr., Zieglmstr., Louisenstr. 9.  
— Aug., Zimmermann, Platz am Schützenh. 6.  
— Carl, Zimmermann, Cüstrinerstr. 33d.  
— Karl, Zimmermann, Spornmachersgasse 15 16.  
— Klara, verw. Major, Kessenspring 3 4.  
— Henriette, Privatiere, Fürstenwalderstr. 58.  
— Anna, Vermieterin, Nichtstr. 47 48.  
— Anna, Witwe, Halbestadt 19.  
— Emma, Witwe, gr. Müllroserstr. 75.  
— Henriette, Witwe, Berlinerstr. 27.
- Völcker**, Herm., Postbureau-Assistent, Bahnhoffstr. 15 d.  
— Paul, Arbeitsräume der Putzfeder-Fabrik, Carlstr. 15. Wohnt in Fürstenwalde.
- Völk**, Friedr., Postsekretär a. D., Junkerstr. 16.  
— Michael, Schneidermstr., Fischerstr. 102.
- Völk**, Alb., Schuhmacher, Luckauerstr. 21.  
— Martha, Näherin, Breitestr. 37.
- Völker**, Otto, Ober-Postdirektionssekretär, Leipzigerstr. 17 c.  
— August, Arbeiter, Breitestr. 23c.  
— Auguste, Witwe, Buschmühlenweg 9.
- Volkhammer**, Ad., Bergolder, Koßmarkt 6.  
— Marie, Waschfrau, Weidendamm 4a.
- Volkföchen** des Vaterländ. Frauenvereins: Carlstr. 31.  
Koßmarkt 16.  
Schmalzstr. 10.  
Tuchmacherstr. 70.
- v. Volland = Vockelberg**, Egon, General-Major und Kommandeur der 5. Kavallerie-Brigade, Fischerstr. 80. ☐ 268.  
— E., Rentiere, Linden 5.
- Vollerthum**, Herm., Korbmachermstr., Anger 16.
- Vollmann**, Emil, Restaurateur, Katskeller und Kleisturm, Wohnung Bischofstr. 19.  
— Paul, Restaurateur, Konzerthaus Bellevue, Buschmühlenweg 14.  
— Auguste, Witwe, gr. Scharrnstr. 3.
- Vollmar**, Elise, Friseurin, gr. Scharrnstr. 34.
- Vollmer**, Karl, Arbeiter, Luckauerstr. 11.  
— Wilh., Arbeiter, Bergstr. 17.  
— Herm., Schlosser, Fischerstr. 26.  
— Otto, Werkführer, Fischerstr. 1.
- Vollrath**, Louise, Rentiere, Theaterstr. 2.
- Voelcke**, Ferd., Lokomotivf., Leipzigerstr. 15.
- v. Vormann**, Rich., Major a. D., Anger 26.
- Vormelchert**, Gottfr., Arbeiter, Luckauerstr. 10.  
— Karl, Bahnarbeiter, gr. Müllroserstr. 25.
- Vorrath**, Adelh., Eigentümerin, Fischerstr. 93.  
— Fritz, Schlosser, gr. Oderstr. 60.



- Boertmann**, Emil, Steuersekretär, Gubenerstr. 2.  
**Boß**, Herm., Kaufmann, Fischerstr. 102.  
 — Theod., Major z. D., Holzhoffstr. 9.  
 — Paul, Maurerstr., Fürstenwalderstraße 5, ☒= 276.  
 — Karl, Schaffner, Carlstr. 14.  
 — Jul., Schlosser, Fürstenwalderstr. 11.  
 — Jul., Tischlerstr., Rosenstr. 46.  
 — Elise, Fräul., Croßenerstr. 15.  
 — Ottilie, in Firma G. Becker, Kolonial- und Materialwaren = Handlung, Destillation, Fischerstr. 102.  
 — Magitta, verw. Stadtrat, Holzhoffstr. 15.  
 — Emilie, Witwe, Bergstr. 66.  
 — Rosalie, Witwe, gr. Müllroserstr. 76.  
 — Sophie, Witwe, Nichtstr. 42.  
**Botel**, Anna, Arbeiterin, Roßmarkt 15.  
**Breden**, Wilh., pens. Feldw., fl. Oderstr. 3.  
**v. Bultejus**, Werner, Oberpostdir. = Sekretär, Wilhelmöpl. 2.

## W.

- Waage**, Friedr., Schuhmacher, Lessingstr. 12.  
**Wabasky**, Aug., Töpfer, Bergstr. 2.  
**Wabersky**, Hieronymus, Nachtwächter, gr. Fruchtstr. 8b.  
**Wach**, Gust., Hausdiener, Spornmachersgasse 4.  
**Wachholz**, Albert, Sattler, Rosenstr. 46.  
 — Eduard, Schlosserstr., Gub. Mauerstr. 11.  
**Wachner**, Gust., Schlosser, Anger 1.  
**Wachsmann**, A., in Firma G. Espent Nachf., Adler-Apothek, Bischofstr. 15.  
**Wachsmuth**, Bertha, Witwe, Regierungsstr. 11.  
**Wachtmann**, Wilh., Eigentümer, Peizerstr. 8.  
**Wackernagel**, Max, Arbeiter, Fischerstr. 34.  
 — Aug., Arbeiterin, Roßmarkt 15.  
 — Aug., Witwe, Waschfrau, gr. Oderstr. 50.  
**Wackert**, Carl, Arbeiter, fl. Müllroserstr. 15.  
**Wäder**, Wilhelmine, Witwe, gr. Scharnstr. 46.  
**W. Wagener**, Gewehr- u. Militär-Effektenhandlung, Junkerstr. 1. Inhaber Frau Louise Wagener, Junkerstr. 9.  
**Wagener**, Paul, Schmiedemstr., Gubenerstr. 34.  
**Wagenitz**, Heinr., Landwirt, Bergstr. 29.  
 — Wilh., Rentier, Fischerstr. 51.  
**Wagenknecht**, Paul, Kaufm., gr. Oderstr. 31 b.  
 — Max, Uhrmachermstr., gr. Oderstr. 49.  
**Wäger**, Meyer, Fleischerstr., Tuchmachstr. 30.  
**Wagner**, Adolf, Arbeiter, Fischerstr. 32a.  
 — Ernst, Arbeiter, Sonnenburgerstr. 24.  
 — Karl, Arbeiter, Sonnenburgerstr. 26.  
 — Karl, Kgl. Bauerschullehrer, Sophienstr. 3.  
 — Karl, Eisenb.-Assistent, Leipzigerstr. 13.  
 — Wilh., Gen.-Kommiss.-Sefr., Bahnhofstr. 15a.  
 — Wilh., Post-Assistent, gr. Scharnstr. 74.  
 — Wilh., Schuhmachermstr., Leipzigerplatz 1.  
 — Horst, Stat.-Gehilfe, Leipzigerstr. 19d.

- Wagner**, Otto, Stellmacher, Rosenstr. 77.  
 — Ernst, Tischlerstr., Carlstr. 27.  
 — Franz, Tischler, Halbestadt 22.  
 — Erna, Arbeiterin, Roßmarkt 10.  
 — Johanna, verw. Forstmeister, Linden 8.  
 — Henriette, Kinderfrau, gr. Scharnstr. 43.  
 — Franziska, verw. Oberforstmeister, Buschmühlenweg 7.  
 — Auguste, Plätterin, Dresdenerstr. 18.  
 — Anna, Witwe, Rentiere, Bahnhofstr. 25.  
 — Jda, Witwe, Nichtstr. 53.  
**Wägt**, Emil, Postschaffner, Schützenstr. 8.  
**Wahl**, Herm., Kammacher, gr. Scharnstr. 46.  
 — Anna, Gasthofsbesitzerin, Tuchmacherstr. 45.  
**Wähler**, Paul, Bezirksfeldwebel, gr. Müllroserstr. 10.  
**Wählich**, Friedr., Ackerbürger, Wiesenplan 828.  
 — Karl, Vicefeldwebel, Logenstr. 9 10.  
**Wahrburg**, Rich., Hof-Apotheker, Bahnhofstraße 12.  
**Wahrenholz**, Herm., Schuhmachmstr., Linden 6.  
**Waisenhäuser**:  
 Katholisches, Marienstr. 3.  
 Lutherisches, Park 6/7.  
**Walbaum**, Louise, Witwe, Gub. Mauerstr. 6.  
**Walcker**, Paul, Orgelbaumstr., Bahnhofstr. 15c.  
 — Mathilde, Witwe, Park 13a.  
**Wald**, Josef, Handelsmann, Tuchmacherstr. 79.  
**Walde**, Christian, Arbeiter, gr. Scharnstr. 14.  
 — Aug., Droschkenbesitzer, Roßmarkt 25.  
**Waldmann**, Otto, Töpfer, Schmiedegasse 5.  
 — Johanna, Ortsarme, Rosenstr. 18.  
**W. Waldmann's Buch- u. Kunsthandlung**, Oderstr. 46, ☒= 71. Inhaber Wilhelm Schönduwe, fl. Scharnstraße 3.  
**W. Waldmann's Verlagsbuchhandlung**, Berlinerstr. 41. Inhaber Benno Waldmann.  
**Waldow**, Aug., Arbeiter, gr. Müllroserstr. 83.  
 — Ernst, Arbeiter, Gubenerstr. 3.  
 — Otto, Arbeiter, gr. Müllroserstr. 14.  
 — Wilh., Kutscher, Gubenerstr. 38.  
 — Wilh., Lehrer, fl. Scharnstr. 3.  
**v. Waldow**, U., Regierungs-Assessor, Hohenzollernstr. 9.  
 — Rentiere, Anger 10.  
**Waldow'sche Buch- und Kunsthandlung**, Wilhelmöplatz 1. Inhaber R. Bengler, Thilestr. 7.  
**Walentowska**, Florentine, Handarbeiterin, Berlinerstr. 49.  
**Walmeyer**, Joh., Rentiere, gr. Scharnstr. 80.  
**Walfowsky**, Max, Bildhauer, Tuchmachstr. 85.  
**Wall**, Ernst, Hilfsbremser, fl. Müllroserstr. 6.  
**Wallert**, Emil, Schuhmacher, Blumenstr. 2.  
**Wallis**, Marie, verw. Arbeiter, Fischerstr. 101.  
**Wallow**, Carl, Chefredakteur, Croßenerstr. 1a.  
**Wallschläger**, Aug., Eisenb.-Stat.-Assistent, Sophienstr. 7.

**Wallsleben**, Rudolf, Bureau = Gehilfe, Kellenpring 9 10.

**Walendorf**, Kob., Weichensteller, gr. Müllroserstr. 83.

**Wallsleben**, Agnes, Fräul., kl. Scharnstr. 16.  
— Jda, Fräulein, kl. Scharnstr. 16.

**C. F. Walter**, Leder-, Galanterie- und Luxuswaren-Handlung, gr. Scharnstr. 53, Inhaber Carl Walter.

**Robert Walter**, Tabak- u. Cigarrenfabrik, gr. Scharnstr. 19 20. Inhaber Fabrikbesitzer Adolph Walter.

**Walter**, Kob., Amtsger. = Sekretär a. D. und Kanzleirat, Theaterstr. 4.

— Aug., Arbeiter, Beresinchen 8.

— Max, Arbeiter, Bergstr. 38.

— Wilh., Arbeiter, Bergstr. 37.

— Wilh., Arbeiter, Bergstr. 39.

— Wilh., Arbeiter, Nichtstr. 52.

— Rich., Bahnmeister I. Kl. a. D., gr. Müllroserstr. 36.

— Curt, Böttchermstr., Berlinerstr. 8.

— Aug., Eisenb. = Werkführer, Carlstr. 21 b.

— Ernst, Eisenb. = Werkführer, Fürstenwalderstraße 10.

— Rich., Eisenb. = Werkführer, Fischerstr. 60.

— Wilh., Fuhrmann, Wiesenstr. 15.

— Christ., Gepäckträger, Dresdenerstr. 3.

— Gust., Hausmeister, Stiftsplatz 6.

— Osw., gepr. Lokomotivheizer, Leipzigerstr. 29.

— Marie, verw. Maschinenmeister, Tunnelstr. 12.

— Friedr., Maurer, kl. Fruchtstr. 3.

— Wilh., Maurer, Sonnenburgerstr. 46.

— Aug., Rentenempfäng., gr. Müllroserstr. 28.

— Jul., Schlosser, gr. Müllroserstr. 34.

— Karl, Schmied, kl. Fruchtstr. 2.

— Karl, Stellmacher, Fürstenwalderstr. 33 b.

— Herm., Tischlermstr., Anger 23.

— Katharina, Arbeiterin, Leipzigerstr. 19 d.

— Witwe, Aufwarterin, Bischofstr. 3.

— Pauline, Handelsfrau, gr. Oderstr. 32.

— Anna, Händlerin, Gubenerstr. 35.

— Marie, Hebamme, Roßmarkt 11.

— Auguste, Witwe, Berlinerstr. 14.

— Bertha, Witwe, Leipzigerstr. 16 a.

— Pauline, Witwe, Halbestadt 1.

**Walther**, Wilh., Arbeiter, Sophienstr. 7.

— Ad., Dienstmann, Kellenpring 12.

— Gotthold, Ober-Postdirektionssekretär a. D., Gursch'sche Straße 6.

— Heinrich, Schriftfeger, Roßmarkt 3.

— Friederike, Witwe, Wilhelmsplatz 6 9.

**Walz**, Pauline, Witwe, Kochfrau, Jüdenstr. 2.

**Wambach**, Gust., Arbeiter, Tuchmacherstr. 33.

— Bierfahrer, Nichtstr. 53.

— Wilh., Produktengesch., Tuchmacherstr. 33, Geschäft Tuchmacherstr. 62.

**Wambsgaß**, Alb., Regierungs- u. Bauvat, Briefenerstr. 3—5.

**Wandke**, Karl, Maurer, Tuchmacherstr. 7.

**Wandke**, Ernst, Kaufmann, Junkerstr. 18.

**Wandel**, Wilh., Arbeiter, gr. Müllroserstr. 82.

— Adolf, Kanzleibeamter, gr. Müllroserstr. 82.

— Gust., Lohndiener, Görlitzerstr. 2.

**Wandelt**, Ost., Bremser, kl. Müllroserstr. 16.

**Wanders**, Math., Ww., Strickerin, Halbestadt 16.

**Wandke**, Gust., Arbeiter, gr. Müllroserstr. 63 c.

**Wandrey**, Julie, Rentiere, Wilhelmsplatz 16.

**Wandke**, Rich., Glasermstr., Anger 3.

**Wangemann**, Arnold, Hauptm., Croßenerstr. 1 a.

**Wanke**, Ferd., Arbeiter, Halbestadt 25.

— Karl, Cigarrenmacher, Wasserstr. 2 a.

— Florian, Schuhmachermstr., Sub. Mauerstr. 3.

— Henriette, Witwe, Blumenstr. 13.

**Wankum**, Wilh., Töpfer., Luckauerstr. 10.

**Wannicke**, Karl, Schuhmacher, Halbestadt 16.

**Wannowsky**, Max, Bootbauer, Fischerstr. 104.

**Waraga**, August, Heizer, Kiebergasse 2.

**Warband**, Paul, Wachtmeister, Fürstenwalderstr. 35.

**Wardack**, Herm., Gerichtskassenkontrollent, Stiftsplatz 7.

**Waremburg**, Paul, Arbeiter, Sandstr. 9 a.

**Warmow**, Wilhelm, penj. Eisenbahnbeamter, Halbestadt 6.

**Warnick**, Gust., Arbeiter, kl. Fruchtstr. 1.

**Warnke**, Wilh., Kantinier, Fürstenwalderstr. 33 d.

— Ferd., Schuhmachermstr., gr. Scharnstr. 28.

**Warfink**, Aug., Arbeiter, Anger 11.

**Wartenbach**, Anna, Rentiere, Bergstr. 64.

**Wartenberg**, Carl, Hausmann, Peizerstr. 3.

— Max, Instrumentenm., gr. Müllroserstr. 46.

**v. Wartenberg**, Marie, Witwe, Fürstenwalderstr. 2 f.

**Graf v. Wartensleben**, Casar, Regierungsreferendar, Fürstenwalderstr. 47.

**Wartner**, Adolf, Handschuhfabrik, Schützenstr. 3, Geschäftslokal Nichtstr. 61.

**Waschke**, Heinr., Arbeiter, Sandstr. 8 c.

**Waschke**, Christ., Arbeiter, Sonnenburgerstr. 46.

— Karl, Arbeiter, Nichtstr. 77.

— Paul, Arbeiter, Promenadengasse 1.

— Wilh., Arbeiter, Rosenstr. 7.

— Aug., Portier, Tuchmacherstr. 84.

— Heinr., Schneider, Wilhelmsplatz 16.

**Wasewitz**, Wilh., Eigentümer, Roßmarkt 19.

**Wasielewski**, Mathias, Schuhmacher, gr. Scharnstr. 36.

**Wasnick**, Herm., Arbeiter, Linden 1.

**Wasserbauinspektion**, Sophienstr. 22.

**Wasserfall**, August, Oberleutnant, Fürstenwalderstr. 48 a.

**Wasserwerk Frankfurt a. O.**, Bureau Lindenstr. 25, ☒ = 42. Direktor Fried. Schmezer, Kollekt. = Prokuristen Kaufmann Gustav Appler und Ingenieur Theodor Volkmann.

**Watschke**, Ferd., Arbeiter, Croßenerstr. 25.

— Gottf., Arbeiter, Croßenerstr. 8.

**Watzlawers**, Wilh., Arbeiter, Beresinchen 8.

- Adolph Weber**, Mineralwasserfabrik und Agenturgeschäft, gr. Scharrnstr. 22, ☒=123.
- Weber**, Fried., Agent, Bischoffstr. 8.
- Christ., Arbeiter, Rosenstr. 73.
  - Gottf., Arbeiter, Lebuser Mauerstr. 5.
  - Heinr., Berginvalid, Oderdamm 1.
  - Max, Hausbesitzer, Cüstrinerstr. 15.
  - Herm., Klempnermstr., Kellenspring 1/2.
  - Heinr., Maurer, Fischerstr. 42.
  - Carl, Regierungskanzlist, Cottbusserstr. 9.
  - Julius, Rentier, Roßmarkt 2.
  - Alb., Sattlermstr., kl. Scharrnstr. 22.
  - Gust., Schmied, Sonnenburgerstr. 60b.
  - Aug., Schuhmachermstr., Fischerstr. 70.
  - Wilh., Schuhmacher, Rosenstr. 30.
  - Jul., Steuer-Einnehmer a. D., Peizerstr. 9.
  - Emil, Zahlmeister-Aspirant, gr. Müllroserstr. 62.
  - Wilh., Zimmermann, gr. Müllroserstr. 79.
  - Bertha, Aufwärterin, Thilestr. 3.
  - Marie, Aufwärterin, gr. Oderstr. 38.
  - P., Blätterin, Dresdenerstr. 10.
  - Emilie, Wäscherin, Beeskowerstr. 6.
  - Elise, Witwe, Tuchmacherstr. 30.
  - Emilie, Witwe, Berlinerstr. 23.
  - Lina, Witwe, Leipzigerstr. 15.
  - Louise, Witwe, gr. Scharrnstr. 28.
  - Pauline, Witwe, Neuer Markt 2.
- Webers**, Theodor, Arbeiter, Cüstrinerstr. 33b.
- Wilh., Güterbodenarbeit., gr. Müllroserstr. 62.
- Weckert**, Fried., Arbeiter, Wiesenstr. 2.
- Weckwerth**, Aug., Arbeiter, Carlstr. 25.
- Pauline, Witwe, Dresdenerstr. 7.
- Wedding**, Bertha, verw. Post-Sekretär, gr. Scharrnstr. 4.
- v. Wedel**, Bogislav, Leutnant, Fürstenwalderstr. 34.
- Julius Wedell**, Kurzwaren- u. Schneiderartikelf-Handlung, Schmalzstr. 13. Inhaber Kaufmann Hermann Levy, Schmalzstr. 5.
- Wedler**, Louis, Handelsmann, Dresdenerstr. 14.
- Louis, Spielwaren-Händler, Junkerstr. 23.
- Wegener**, Ernst, Arbeiter, Rosenstr. 73.
- Gottl., Arbeiter, kl. Müllroserstr. 6a.
  - Wilh., Arbeiter, Louisenstr. 2.
  - Karl, Invalide, kl. Müllroserstr. 26.
  - Otto, Kasernenwärter, Fürstenwalderstr. 34.
  - August, Schuhmacher, Leipzigerstr. 1.
  - Hans, Sekretär, Roßmarkt 23.
  - Wilh., Steuer-aufscher a. D., Bergstr. 54.
  - Herrm., Tischlermstr., Leipzigerstr. 16c.
  - Karl, Tischler, Rosenstr. 23.
  - Emilie, Arbeiterin, Magazinplatz 3.
  - Wilhelmine, Arbeiterin, gr. Müllroserstr. 69.
  - Minna, Lehrerin a. D., Halbestadt 11.
  - Auguste, Näherin, Anker 16.
  - Auguste, Witwe, Leipzigerstr. 1.
- Wegert**, Ernst, Maurer, Holzhoffstr. 21.
- Wegner**, Friedr., Arbeiter, kl. Müllroserstr. 2.
- Karl, Arbeiter, Nichtstr. 28.
- Wegner**, Karl, Fräser, Nichtstr. 16.
- Karl, pens. Lehrer, Roßmarkt 2a.
  - Otto, Magistrats-Bureau-Assistent, Croßenerstraße 26a.
  - Adolf, Maler, gr. Scharrnstr. 69.
  - Wilh., Maschinenheizer, Leopoldstr. 6.
  - Herm., Orgelbauer, Fischerstr. 54.
  - Wilh., Rangiermstr., gr. Müllroserstr. 31.
  - Carl, Schneidermstr., Junkerstr. 1.
  - Ernst, Zugführer a. D., Hohenzollernstr. 8.
  - Arbeiterin, kl. Scharrnstr. 5.
  - verw. Schuldirektor, Gubenerstr. 21c.
  - Henriette, Witwe, Croßenerstr. 26a.
  - Marie, Witwe, Carlstr. 35.
- Wehe**, Herm., Arbeiter, Carlstr. 12.
- Paul, Heizer, Fischerstr. 102.
- Wehlack**, Aug., Arbeiter, kl. Müllroserstr. 15.
- Herm., Brauer, Fischerstr. 48.
  - Friedr., Schlosser, Leipzigerstr. 5.
- Wehlisch**, Carl, Arbeiter, gr. Scharrnstr. 2.
- Aug., Federvieh-Händler, Roßmarkt 21.
  - Paul, Viehhändler, Berlinerstr. 48.
  - Anna, Rentenempfängerin, Rosenstr. 8.
- Wehmer**, Johannes, Oberpostassistent, Leipzigerstraße 13.
- Antonie, Fräulein, Halbestadt 25.
  - Anna, verw. Sanitätsrat, Bahnhofstr. 18.
  - Marie, Vorsteherin der Privatklinik für Chirurgie und Frauenkrankheiten, Fürstenwalderstr. 52a.
- Wehner**, Friedr., ehem. Kaufmann, Görlitzerstraße 22.
- Amalie, Klavierlehrerin, Beeskowerstr. 9.
- Wehr**, Wilh., Arbeiter, Berlinerstr. 36.
- Wehse**, Paul, Fürstlicher Kammerdiener, Theaterstr. 4.
- Weiche**, Gustav, Gefangenaufscher, Wiesenstraße 5a.
- Otto, Kaufmann, in Firma Th. Rosenplenter, Huthandlung, Schmalzstr. 4, Wohnung Bischoffstr. 24.
  - Wilh., Kupferschmied, Leipzigerstr. 36.
  - Louis, Schuhmachermstr., Bischoffstr. 24.
- Weichelt**, Heinr., Arbeiter, Cüstrinerstr. 15a.
- Ferd., Heizer, Cüstrinerstr. 33a.
- Weichert**, Carl, Arbeiter, Magazinplatz 1.
- Georg, Postbote, gr. Fruchtstr. 6b.
  - Auguste, Witwe, Berlinerstr. 23.
  - Eleonore, Witwe, Roßmarkt 3.
- Weichmann**, Sophie, Witwe, Tuchmacherstraße 73.
- Weickel**, Herm., Buchhalter, Bahnhofstr. 15b.
- Weide**, Auguste, Witwe, Tuchmacherstr. 11.
- Weidinger**, Franz, Tischlermstr., Tuchmacherstraße 79.
- Weidler**, Gust., Buchhalter, Görlitzerstr. 27.
- Weidlich**, Joseph, Gießermstr., Bahnhofstr. 21.
- Ernst, Hoboist, Tuchmacherstr. 13.
- Weidner**, Johann, Arbeiter, Blumenstr. 13b.
- Karl, Arbeiter, gr. Müllroserstr. 82.

**Weidner**, Karl, Arbeiter, Schützenstr. 16.  
 — Wilh., Arbeiter, Sophienstr. 11.  
 — Hugo, Dr., prakt. Arzt, Leipzigerstr. 16b.  
 — Wilh., Bahnwärter a. D., Luckauerstr. 22.  
 — Paul, Dachdecker, Beeskowerstr. 10.  
 — Otto, Eigentümer, Bergstr. 31.  
 — Paul, Eisendreher, Schmalzstr. 4.  
 — Karl, Hausdiener, Mittelstr. 7.  
 — D., Tischler, Fischerstr. 7 8.  
 — Heinr., Weichensteller, Carlstr. 21g.  
 — Samuel, Zugführer, gr. Müllroserstr. 37.  
 — Ida, Arbeiterin, Fischerstr. 61.  
 — A., Witwe, Fürstenwalderstr. 4.  
 — Auguste, Witwe, Schützenstr. 19.  
 — Ernestine, Witwe, gr. Oderstr. 60.

**Weier**, Gust., Arbeiter, Cüstrimerstr. 17.  
 — Julius, Schaffner, Carlstr. 3.

**Weigelt**, Karl, Arbeiter, Fischerstr. 9.  
 — Robert, Arbeiter, Neuer Markt 5b.

**Weigmann**, Paul, Cigarrenmacher, Schmalzstr. 5.  
 — Aug., Invalide, Nichtstr. 9.  
 — Wilh., Sattler und Viktualienhändler, Magazinplatz 2.  
 — Gust., Schlosser, Mittelstr. 12.  
 — Pauline, Wickelmacherin, Bachgasse 2.

**Weifert**, Albert, Kanzleirat, Subenerstr. 10.

**Weiland**, Julius, Werkführer, Thilestr. 3.

**Weimann**, Gust., Arbeiter, gr. Müllroserstr. 64.  
 — Eduard, Schmiedemstr., Mittelstr. 21.  
 — Richard, Tischler, Nichtstr. 44.

**Weinberg**, Friedr., Arbeiter, gr. Scharrnstr. 24.  
 — Gottfried, Arbeiter, Badergasse 7.  
 — Otto, Lokomotivheizer, Leipzigerstr. 23b.

**Weincedel**, Auguste, Ww., Rentiere, Berlinerstr. 2.

**Eduard Weincedel Nachf.**, Drogen-, Farbe- und Parfümerie-Waren-Handlung, gr. Scharrnstr. 84, ☐ 263. Inhaber Paul Verch.

**Weinert**, Gottlieb, Arbeiter, Bischoffstr. 27.  
 — Ludwig, Arbeiter, kl. Müllroserstr. 23b.  
 — Wilh., Cigarrenfabrikant, Sonnenburgerstraße 60e.  
 — Aug., Dachdecker, Wiesenstr. 5b.  
 — Wilh., Lederzurichter, Tuchmacherstr. 35.  
 — Carl, Milchhändler, Carlstr. 25.  
 — Paul, Schmied, Luckauerstr. 10.  
 — Wilh., Schneidermstr., Schulstr. 9.  
 — Gust., Schriftfeger, Croßenerstr. 5.  
 — Louise, Fabrikarbeiterin, Brückthorstr. 10.  
 — Witwe, Fischerstr. 1.

**Weingärtner**, Herm., Badeanstalts-Besitzer, Fischerstr. 2.  
 — Wilhelmine, verw. Badeanstalts-Besitzer, Fischerstr. 94 95.  
 — Louise, Witwe, Fischerstr. 97.

**Weinholz**, Emilie, Rentiere, Berlinerstr. 41.

**Weinig**, Carl, Kanzleirat, Briesenerstr. 1.

**Weirauch**, Aug., Arbeiter, Blumenstr. 5.  
 — Herm., Schlosser, gr. Müllroserstr. 61.

**Weirich**, Max, Schuhmacher, Tuchmacherstr. 16.

**Weisbrich**, Carl, Eigentümer und Bäckerstr., Magazinplatz 1.

**Gebr. Weise**, Chokoladenfabrik, Linden 7. ☐ 37. Inh. Fabrikbes. Felix Krüger, Linden 7 und Fabrikbes. Paul Koch, Buschmühlenweg 3. Ladengeschäft Regierungsstraße 22, ☐ 72.

**Weise**, Wilh., Arbeiter, Nichtstr. 41.  
 — Carl, Hauptlehrer, Leipzigerstr. 23c.  
 — Emil, Mühlenbauer, Croßenerstr. 3.  
 — Carl, Postschaffner, Tuchmacherstr. 18.  
 — Wilh., Restaurateur, Holzhofstr. 21.  
 — Marie, Krankenpflegerin, Park 3.

**Weiser**, Theod., Kutscher, Sophienstr. 10.

**Wilh. Weiß**, Kolonialwarenhandlung und Destillation, Tunnelstr. 1.

**Weiß**, Paul, Arbeiter, gr. Müllroserstr. 76.  
 — Rich., Arbeiter, kl. Müllroserstr. 1.  
 — Gust., Dienstmann, Fischerstr. 26b.  
 — Emil, Eigentümer, Roßmarkt 26.  
 — Ludw., Telegraphenmstr., Leipzigerstr. 15.  
 — Marie, Rentiere, Croßenerstr. 1a.  
 — Johanna, Waschfrau, gr. Müllroserstr. 79.  
 — Anna, vw. Wollwarenhändler, Tuchmacherstraße 46.  
 — Auguste, Witwe, Beeskowerstr. 10.  
 — Marie, Witwe, Rosenstr. 12.

**Weißer**, Wilh., Arbeiter, Baderg. 3.  
 — Eduard, Klempnermstr., Tuchmacherstr. 35.  
 — Adolf, Lohgerber, Ziegelstr. 18.  
 — Karl, Lohgerbermstr., gr. Fruchtstr. 10.  
 — Marie, Kranzbindein, gr. Müllroserstr. 74.  
 — Amalie, Witwe, Tuchmacherstr. 35.

**Weißborn**, Carl, Werkst.-Vorst., Bahnhofstr. 8.  
 — Math., verw. Geh. Justizrat, Zimmerstr. 5.

**Weißfels**, Frieder., vw. Betriebs-Sekretär, Cottbuserstr. 4.

**Weißke**, Gotth., Polizeiergeant, Bergstr. 17.

**Weißschulz**, Ernst, Schuhmacher, Sonnenburgerstr. 9.  
 — Jul., Wertmstr., Sonnenburgerstr. 10.

**Weitling**, Franz, Schmiedemstr., Halbestadt 20.

**Weitze**, Alwine, vw. Kaufm., gr. Scharrnstr. 34.

**Weitzel**, Wilh., Hausbes., Croßenerstr. 4.  
 — Ernst, Kaufmann, Wiesenstr. 8a.  
 — Heinr., Maurer, Baderg. 4.  
 — Friedr. Wilh., Schneidermstr., Halbestadt 35.  
 — Auguste, Witwe, Schützenstr. 10.  
 — Wilh., Witwe, Sonnenburgerstr. 38.

**Weling**, Karl, Werkführer, Berlinerstr. 52.

**Welf**, Arbeiter, kl. Müllroserstr. 15.  
 — August, Arbeiter, Louisenstr. 1.  
 — Gustav, Arbeiter, Roßmarkt 8a.  
 — Wilh., Fuhrherr, Subenerstr. 8.  
 — Paul, Lackierer, Anger 7.  
 — Wilh., Schneider, Junkerstr. 25.  
 — Louise, Arbeiterin, Junkerstr. 14.  
 — Mathilde, Witwe, Rosenstr. 58.

**Welfisch**, Wilh., Arbeiter, Carlstr. 21a.  
 — Paul, Feuerwehrmann, Roßmarkt 18.

**Welfisch**, Friedr., Lokomotivführ., Carlstr. 21 b.  
 — Otto, Schuhmacher, gr. Dderstr. 10.  
**Welle**, Gust., Gärtnermstr., Bachgasse 4.  
 — August, Lokomotivführer, Anger 3.  
 — Karl, Werkmeister-Aspirant, Anger 3.  
**Welm**, August, Bäckerstr., Bischofstr. 8.  
**Welsch**, Gust., Schuhmachermstr., Rosenstr. 35.  
**Welske**, Aug., Arbeiter, Luckauerstr. 2.  
 — Ferd., Invalide, Blumenstr. 13b.  
**Welt**, Emil, Hutmacher, gr. Scharrnstr. 62.  
**Welthaus Hermann Cohn**, Herren- u. Knaben-Garderobenhandlung, Jüdenstr. 7.  
**Welzien**, Paul, Hauptm., Halbestadt 26/27.  
**Welzel**, Rich., Geschäftsführer, Hanewald 15/16.  
 — Anton, Restaurateur, Görsitzerstr. 1.  
 — Heinr., Restaurateur, kl. Müllroserstr. 21.  
 — Wilh., Schmiedemstr., Rosenstr. 55.  
 — Josef, Techniker, z. Zt. Inh. des Restaur. „Volksgarten“ Leopoldstr. 5, ☐= 253.  
 — Bertha, Gastwirtin, Hanewald 15/16.  
 — Johanna, Witwe, Park 11/12.  
**Welzer**, Aug., Arbeiter, Lebusener Mauerstr. 12.  
**Wende**, Robert, Arbeiter, Wilhelmsplatz 2.  
 — Herm., Drahtweber, gr. Müllroserstr. 29.  
 — Karl, Eigentümer, Tzscheyzsch. Oberweg 81.  
 — Heinrich, Privatier, Wiesenstr. 14.  
 — Ida, Inhaberin einer Kochschule, Halbestadt 1.  
 — Selma, Plätterin, Tuchmacherstr. 16.  
**Wendel**, Martin, Invalide, kl. Müllroserstr. 26.  
 — Heinr., Maurer, Leipzigerplatz 1.  
**Wender**, Erdmann, Maurer, Sandstr. 11.  
 — Carl, Maurerpolier, Sandstr. 8a.  
 — Wilh., Töpfer, Sandstr. 8a.  
**Wendisch**, Heinr., Bureau-Assist., Breitestr. 23a.  
**Wendland**, Paul, Arbeiter, gr. Dderstr. 57.  
 — Wilh., Arbeiter, Cüstrinerstr. 22.  
 — Henriette, Ortsarme, Rosenstr. 18.  
**Wendlandt**, Rosalie, Fräulein, Rosenstr. 39.  
**Carl Wendler**, Agentur-Geschäft, Regierungsstr. 5, ☐= 166. Prokurist Kaufmann Max Jäckler.  
**Wendler**, Marie, Witwe, Roßmarkt 14.  
**Wendt**, Carl, Arbeiter, Cüstrinerstr. 44.  
 — Ernst, Arbeiter, Berlinerstr. 42.  
 — Wilh., Arbeiter, Cüstrinerstr. 15.  
 — Eduard, Gelbgießer, Nichtstr. 16.  
 — Wilh., Reg.-Mil.-Anwärter, Tunnelstr. 12.  
 — Witwe, gr. Dderstr. 66.  
**Wendtland**, A. F. Apothekenbesitzer, Einhorn-Apothek, gr. Scharrnstr. 79.  
 — Max, Hoboist, Leipzigerstr. 29.  
**Wendtlandt**, Wilh., Schneidermstr., Tuchmacherstr. 71.  
**Wengler**, Carl, pens. Briefträger, Peizerstr. 7.  
 — A., Buchhändler, in Firma Waldow'sche Buch- und Kunsthandlung, Wilhelmsplatz 1. Wohnung Thilestr. 7.  
**Went**, Wilh., Arbeiter, Ziegelstr. 29.  
 — Louise, Witwe, Berlinerstr. 37.  
**Wennemacher**, Gust., Arbeiter, Dresdenerstr. 16.

**Wennemacher**, Emma, Rentiere, Poetensteig 6.  
 — Emilie, Witwe, Peizerstr. 3.  
**Wenske**, Wilh., Stationsassistent, Tunnelstraße 14.  
**Wensky**, Paul, Tischlermstr., Junkerstr. 14.  
**Wenzel**, Friedr., Arbeiter, Rosenstr. 27.  
 — Gust., Arbeiter, Gubener Mauerstr. 6.  
 — Karl, Arbeiter, gr. Müllroserstr. 76.  
 — Paul, Arbeiter, gr. Müllroserstr. 63.  
 — Karl, Glaser, Glas-, Porzellan- u. Steinguthandlung, Tuchmacherstr. 44.  
 — Wilh., Kaufm. u. Warenagent, Junkerstr. 16.  
 — Aug., Maurer, gr. Müllroserstr. 80.  
 — Karl, Maurer, Beeskowerstr. 11/12.  
 — Wilh., Postillon, Bergstr. 66.  
 — Wilh., Rangiermstr., gr. Müllroserstr. 11/11a.  
 — Herm., Schneidermstr., Nichtstr. 3.  
 — Wilh., Zahlmeister, Theaterstr. 4.  
 — Christine, Arbeiterin, Weidendamm 4.  
 — Pauline, Aufwärterin, Nichtstr. 76.  
 — Aug., Ortsarme, Rosenstr. 7.  
**Wenzelowsky**, Ed., Goldschmied, Nichtstr. 17.  
**Weps**, Jos., Schneidermstr., Tuchmacherstr. 15.  
**v. Werder**, Wolf, Leutnant, Sophienstr. 16.  
**Werdien**, Th., emer. Lehrer, Schulstr. 17.  
**Werk**, Carl, Bureaudiener, Bachgasse 2.  
**Werkmeister**, Christian, Berlinerstr. 23.  
 — Ernst, Bureaubeamter, Leipzigerstr. 19c.  
 — Wilh., Rutscher, Sophienstr. 10b.  
 — Heinrich, Lehrer, Leipzigerplatz 2a.  
 — Wilh., Lehrer, Stiftsplatz 1.  
**Werkner**, Otto, Eigentümer, Neuer Markt 7.  
 — Friedr., Schankwirt, Neuer Markt 2a.  
**Wernecke**, Herm., Professor, Ferdinandsstr. 9.  
**Werner**, Aug., Arbeiter, Stiftsplatz 4.  
 — Ferd., Arbeiter, Luckauerstr. 12.  
 — Friedr., Arbeiter, Bergstr. 32.  
 — Gottlieb, Arbeiter, Carlstr. 36.  
 — Herm., Arbeiter, Sophienstr. 10.  
 — Joh., Arbeiter, Schmiedegasse 5.  
 — Karl, Arbeiter, Bergstr. 55.  
 — Otto, Buchhalter, Wilhelmsplatz 20.  
 — Ernst, Cigarrenmacher, Fischerstr. 58.  
 — Friedrich, Diener, Halbestadt 8.  
 — Franz, Feilenhauer, Taubenstr. 2.  
 — Carl, Handelsmann, Schützenstr. 8.  
 — Franz, Handelsmann, Kaufhaus Allemania, gr. Scharrnstr. 36.  
 — Emil, Hausbesitzer, Leipzigerstr. 34.  
 — Adolf, Hilfsheizer, Dresdenerstr. 17.  
 — Gust., Maler, Halbestadt 6.  
 — Johannes, Malermstr., Nichtstr. 74.  
 — Carl, Schneidermstr., Tuchmacherstr. 66.  
 — Otto, Schneider, Tuchmacherstr. 76.  
 — Reinhold, Schneider, Nichtstr. 76.  
 — Albert, Schuhmachermstr., Roßmarkt 14.  
 — Gust., Schuhmacher, Lessingstr. 12.  
 — Gust., Schuhmacher, Sonnenburgerstr. 9.  
 — Ludwig, Schuhmachermstr., Schmalzstr. 10.  
 — Gust., städt. Wächter, Fischerstr. 47.

**Werner**, Ernestine, Ausgedingenerin, Platz am Schützenhause 5.  
 — Anna, Klavierlehrerin, Fürstenwalderstr. 48g.  
 — Friederike, Plätterin, Rosenstr. 51.  
 — Pauline, verw. Schulvorst., Berlinerstr. 48.  
 — Amalie, Tuch-Appreturanstalt, gr. Oderstr. 34.  
 — Julie, Witwe, Anger 23.  
 — W., Witwe, Fischerstr. 28.

**v. Werner**, Gust., Sattlermstr., Gubenerstr. 21c.  
 — Albert, Schuhmachermstr., Holzhofstr. 22.

**Wernicke**, Alb., Brunnenbaumstr., Collegienstraße 4. ☞ 222.  
 — Otto, Polzeisergeant, Jakobistr. 4.  
 — Otto, Schuhmacher, Cottbusserstr. 5.  
 — Albert, Stations-Assistent, Sophienstr. 10i.  
 — Steuerrendant a. D., Lessingstr. 3.  
 — Friedr., Wagenmotierer, Peizerstr. 10.  
 — Babette, verw. Kaufmann, Junkerstr. 9.

**Wernitz**, Traugott, Rentier, Bahnhofstr. 28.

**Werpel**, Friedr., Eigentümer, Wiesenstr. 12.  
 — Christian, Wagenführer, Cüstrinerstr. 15b.

**Wersich**, Ernst, Architekt und Maurermeister, Hohenzollernstr. 2.  
 — Ernst, Schmiedemeister, Nichtstr. 26.  
 — Joh., verw. Ziegeleibesitzer, Stiftsplatz 4.

**Wersig**, Ernst, Zwalide, Schützenstr. 1.

**Werth**, Aug., Arbeiter, Fischerstr. 100.  
 — Albert, Kaufmann, Mühlengasse 45.  
 — Adolph, Schäftefabrik, Breitestr. 16.  
 — Theodor, Schuhmacher, Tunnelstr. 11.

**Werwinski**, Julius, Arbeiter, Rosenstr. 30.  
 — Adalbert, pens. Bahnwärter, Oderdamm 1.

**Weste**, Otto, Zuschneider, Carlstr. 23.

**Wessel**, Aug., Oberbäcker, Fürstenwalderstr. 33b.

**Wessoly**, Otto, Eisendreher, Schützenstr. 4.  
 — Pauline, Wäscherin, Anger 20a.

**Westererschell**, Anna, Aufwärterin, gr. Oderstr. 50.

**Westhoff**, Joseph, techn. Eisenbahn-Sekretär, Görlitzerstr. 26.

**Westphal**, Rud., Bahnmeister 1. Kl., Bahnhofstraße 9.  
 — Aug., Bahnschaffner, Dresdenerstr. 17.  
 — Otto, Materialienverw., Leipzigerstr. 19e.  
 — Otto, Pförtner, Cüstrinerstr. 30.

**August Wezel**, Kolonial- und Materialwarenhandlung, Mittelstr. 22.

**Wezel**, Herm., Prokurist, Gurjch'sche Str. 3.  
 — Frik, Schlosser, Carlstr. 16.

**Wezstein**, Hermann, Schuhmacher, Görlitzerstraße 21.

**Weymann**, Erich, Posteleve, Junkerstr. 18.

**Wichmann**, Aug., Gendarm a. D., Peizerstr. 5.  
 — Theod., Kanzlei-Inspektor, Gubenerstr. 28.  
 — Wilh., Maler, gr. Oderstr. 42.  
 — Louise, Arbeiterin, Marienstr. 2.

**Wichow**, Ludw., Töpfermstr., gr. Scharnstr. 87.

**Wicke**, Heinr., Arbeiter, Platz am Schützenh. 6.

**Wickert**, Carl, Schuhmacher, Breitestr. 9.

**Wideburg**, Paul, Gewerbeschullehrer a. D., Halbestadt 34.

**Wiebecke**, Bruno, Dr., Geh. Medizinal- und Regierungsrat, Direktor der Hebammen-Anstalt, Croßenerstr. 7.

**Wiebel**, Alfred, Post-Assistent, Roßmarkt 24.  
 — Marie, Witwe, Roßmarkt 24.

**Wiechmann**, Marie, Witwe, Rosenstr. 41.

**Wiecklow**, Herm., Direktor der Vereinsbank, Berlinerstr. 51.

**Wiedebach**, Wilh., Witwe, gr. Scharnstr. 5.

**Wiedemann**, Ad., Arbeiter, gr. Scharnstr. 41.  
 — Aug., Arbeiter, kl. Müllroferstr. 22.

**Wiedemuth**, Gust., Former, Roßmarkt 10.

**Wieder**, Alb., Bahnarb., gr. Müllroferstr. 25.  
 — Max, Cigarrenfabrikant, Leipzigerstr. 2.  
 — Friedr., Fuhrwerksbesitzer, Schulstr. 6.  
 — Karl, Lokomotivheizer, Carlstr. 21b.  
 — Ferd., Maurer, gr. Müllroferstr. 23.  
 — Karoline, Witwe, Berlinerstr. 34.  
 — Louise, Witwe, Leipzigerstr. 2.  
 — Marie, Witwe, Rosenstr. 50.

**Wiederock**, Herm., Fischer, kl. Müllroferstr. 27.

**August Wiegand**, Posamentierwaren-Geschäft, Schmalzstr. 1. Inhaber Carl Jaehde.

**Wiegand**, Wilh., Arbeiter, Cüstrinerstr. 40.  
 — Paul, Lackierereibesitzer, Wilhelmpl. 16.  
 — Aug., Rentiere, Wilhelmpl. 16.  
 — Hedw., Rentiere, Stiftsplatz 9.

**Wiehage**, Emma, Fräulein, Wilhelmpl. 69.

**Wiehle**, Witwe, Mittelstr. 17.

**Wielke**, Aug., Schuhmachermstr., Rosenstr. 45.

**Wiemann**, Carl, Fräser, Berlinerstr. 21.

**Wiemer**, Otto, Schlosser, Rosenstr. 3.  
 — Emilie, Witwe, Bischofstr. 27.  
 — Pauline, Witwe, Rosenstr. 3.

**Wiener**, Ernestine, Witwe, Nichtstr. 37.

**Wiener Schuhwaren**, Schuhwaren-Handlung, Jüdenstr. 1. Inhaber Kaufmann Waldemar Heymann, gr. Scharnstraße 50.

**Wiese**, Friedr., Arbeiter, gr. Scharnstr. 24.  
 — Jul., Arbeiter, Rosenstr. 29.  
 — Paul, Arbeiter, kl. Müllroferstr. 2e.  
 — Gust., Fuhrwerksbesitzer, Tunnelstr. 13.  
 — Aug., Reg.=Büchsemm. a. D., Lessingstr. 1.  
 — Rich., Sparkassen-Rendant, Ferdinandstr. 8.  
 — Joh., Straßenreinig.=Aussf., gr. Oderstr. 28.  
 — Aug., Weichensteller, gr. Müllroferstr. 29.  
 — Sophie, Näherin, Leipzigerpl. 2.

**Wießner**, Friedr., Arbeiter, Anger 20a.  
 — Eduard, Friseur, Spornmachergasse 10. Geschäft Schmalzstraße.  
 — Aug., Korbmachermstr., Bergstr. 11.  
 — Gust., Schuhmachermstr., Cottbusserstr. 1.

**Wieske**, Karl, Schuhmstr., Gub. Mauerstr. 6.

**Wiesner**, Gust., Arbeiter, Cüstrinerstr. 33a.  
 — Gust., Arbeiter, Fischerstr. 77.  
 — Minna, Konditoreibesitzerin, Theaterstr. 1. Geschäft Fürstenwalderstr. 56.

**Wießner**, Herm., Arbeiter, Sonnenburgerstr. 51.

- v. Wietersheim**, Alfred, Leutnant, Logenstraße 9-10.
- Wienisch**, Paul, Cigarrenmacher, Görlitzerstr. 10.  
— Wilhelmine, Witwe, Tschekschn. Oberw. 15a.
- Wiek**, Aug., Bettfedernreiniger, kl. Oderstr. 10.
- Wilberg**, Aug., verw. Privatgelehrte, Thilestr. 1.
- Wilborn**, Marie, Witwe, Dresdenerstr. 11.
- Wilbrand**, Minna, Rentiere, Berlinerstr. 2.
- Wilcke**, Carl, Drechsler, Nichtstr. 96.  
— Jul., Postschaffner, Ziegelstr. 28.  
— Anna, gr. Scharrnstr. 26.  
— Clara, Fräulein, Gubenerstr. 1.  
— Marie, Rentiere, Gubenerstr. 1.  
— Karoline, Witwe, kl. Oderstr. 45.
- Wild**, Joh., Dreher, Chauffeeestr. 5.
- Wilde**, Herm., Arbeiter, kl. Müllroserstr. 17.  
— Elise, Witwe, Anger 19.
- Wildegans**, Emil, Arbeiter, gr. Müllroserstr. 74.  
— Jul., Hilfsweichensteller a. D., Fischerstr. 49.
- Wildeganz**, Ad., Maurer, Rosenstr. 41.  
— Gust., Töpfermstr., gr. Müllroserstr. 75.
- Wildgrube**, Carl, Arbeiter, kl. Müllroserstr. 6a.  
— Heim., Arbeiter, Louisenstr. 4.  
— Wilh., Arbeiter, Berlinerstr. 30.  
— Wilh., Arbeiter, Wasserstr. 3.
- Wilezik**, Jos., Maschinenputzer, Kellenspring 3/4.
- Carl Herm. Wilhelm**, Kolonial- und Delikateswaren-, Wein- und Cigarrenhandlung, Linden 1.
- Wilhelm**, Gust., Arbeiter, Fischerstr. 20.  
— Ernst, Kellner, Fürstenwalderstr. 48d.  
— Jul., Schuhmacher, Rosenstr. 63.  
— Karl, Schuhmacher, gr. Müllroserstr. 19.  
— Paul, Schuhmachermstr., Dresdenerstr. 11.
- Wilhelmi**, Max, Bautechniker, Bahnhofstr. 15.  
— Guido, Eisenb.-Beamte a. D., Leipzigerstr. 15.  
— Elisabeth, Lehrerin, Bahnhofstr. 15c.  
— Minna, Rentiere, Ferdinandstr. 6.
- Wilke**, Rich., Arbeiter, Weidendamm 4b.  
— Max, Bandagist, Nichtstr. 50.  
— Rich., Handschuhmacher, Fischerstr. 5.  
— Karl, Kgl. Hegemeister a. D., Leipzigerstr. 23e.  
— Hans, Kaufmann, Nichtstr. 13.  
— Wilh., Kutscher, Collegienstr. 20.  
— Emil, Postschaffner, Carlstr. 17.  
— Alb., Schuhmacher, gr. Müllroserstr. 2.  
— Paul, Schuhmachermstr., Bergstr. 19.  
— Karl, Steingutdreher, Ziegelstr. 29.  
— Otto, Wagenführer, Fürstenwalderstr. 48e.  
— Aug., verw. Seilerstr., Nichtstr. 102.  
— Emma, Waschfrau, Tuchmacherstr. 64.  
— Aug., Witwe, Sonnenburgerstr. 41.  
— Doris, Witwe, Sonnenburgerstr. 51.  
— Karoline, Witwe, kl. Fruchtstr. 3b.
- Wilkes**, Carl, Bureauvorsteh., Dresdenerstr. 4.
- Will**, Emilie, Witwe, Berlinerstr. 23.
- Wille**, Martha, Witwe, gr. Oderstr. 3.
- Willcke**, Herm., Sergeant, Louisenstr. 7b.
- Willenberg**, Marie, Witwe, Tuchmacherstr. 41.
- Willert**, Ewald, Maurer, Sophienstr. 10.
- Willert**, Wilh., Viktualienhändler, Rosenstr. 34.  
— Aug., Witwe, Beeskowerstr. 6.
- Willich**, Karl, Lokomotivführer, Leipzigerstr. 11.  
— Louise, vw. Kantor, Dresdenerstr. 4.
- Willig**, Paul, Schlosser, Bergstr. 65.
- Willim**, Aug., Witwe, kl. Scharrnstr. 3.
- Willmann**, Conrad, Bademstr., Linden 8.  
— Marie, Eigentümerin, kl. Müllroserstr. 17.
- Willmer**, Georg, Magistrats-Hülfсарbeiter, Tunnelstr. 12.  
— Louise, Rentiere, Tunnelstr. 12.
- Wilmer**, Wilh., Arbeiterin, Bergstr. 4.
- Wilsch**, Marie, Ww., Vermiet., gr. Oderstr. 25.
- Wilske**, Max, Forstrat, Fürstenwalderstr. 25a.  
— Otto, Lackierer, gr. Müllroserstr. 46a.
- Winchenbach**, Marie, verw. Bürgermeister, Ferdinandstr. 4.
- Winkler**, Ernst, Steinmetz, Schmalzstr. 3.
- Winderlich**, Bernhard, Kaufm., Cüstrinerstr. 39.
- Winkel**, Carl, Katasterhilfszeichner, Nichtstr. 58.
- Winkelman**, Gottlieb, Bremser, Carlstr. 30.  
— Paul, Generalkommissions-Kanzlei-Diätar, Fischerstr. 80.  
— Rob., Kaufmann, Leipzigerstr. 1.  
— Anna, Schneiderin, Bergstr. 67.  
— Wilh., Witwe, Halbestadt 5.
- W. Winkelman's Nachf.**, Kurz- und Wollwarenhandlung Engrosgechäft, Breitestraße 32, ☒ 207. Inhaber Kaufmann Carl Steinhauß.
- Winkler**, Julius, Arbeiter, Berlinerstr. 40.  
— Karl, Arbeiter, Beeskowerstr. 3.  
— Karl, Arbeiter, Halbestadt 35.  
— Gustav, Bäckerstr., Schützenstr. 1.  
— Bruno, Bahnstr.-Aspirant, Leipzigerstr. 24a.  
— Karl, Gärtner, Nichtstr. 3.  
— Otto, Generalarzt, Halbestadt 17.  
— Otto, Maurer, Neuer Markt 8a.  
— Herm., Schlosser, Beresinchen 7.  
— Ottomar, Schlosser, Görlitzerstr. 30/31.  
— Wilh., Schmied, Leipzigerstr. 19b.  
— Aug., Schuhmacher, Schmalzstr. 13.  
— Karl, Vorschlosser, Louisenstr. 7b.  
— Minna, Köchin, gr. Müllroserstr. 73.  
— Martha, verw. Pastor, Thilestr. 1.  
— Cäcilie, Fräulein, Rentiere, Theaterstr. 8.  
— Ida, sep., Nichtstr. 94/95.  
— Agnes, Witwe, Leipzigerstr. 30.  
— Caroline, Witwe, Tuchmacherstr. 12.  
— Charlotte, Witwe, Carlstr. 21c.  
— Louise, Witwe, Tuchmacherstr. 2.
- v. Winkler**, Oberleutnant, Lessingstr. 19.
- Winnig**, Carl, Arbeiter, Berlinerstr. 43/44.
- Winning**, Karl, Mittelschullehr., gr. Scharrnstr. 86.
- Winter**, Wilh., Ackerbürger, Neuer Markt 10.  
— Christian, Arbeiter, Schützenstr. 25.  
— Carl, Schlosser, Gubenerstr. 1.  
— Rud., Schmied, Sophienstr. 7.  
— Gust., Stadt-Baumstr., Thilestr. 8.  
— Ernestine, Witwe, Wilhelmshpl. 6/9.

**Winz**, Franz, Tischler, Leb. Mauerstr. 5.  
**Winzer**, Herm., Arbeiter, Breitestr. 21.  
 — Otto, Bäckerstr., Leopoldstr. 7.  
 — Paul, Maurer, Fischerstr. 94/95.  
 — Wilh., Restaurateur, Nichtstr. 9.  
 — Ernestine, Arbeiterin, kl. Müllroserstr. 22.  
**Winzler**, Herm., Schuhmachstr., Croffenstr. 25c.  
**Wirsing**, Otto, Arbeiter, Leipzigerstr. 16b.  
**Wirth**, Otto, Stadtältester, Linden 20.  
 — Pauline, Witwe, Sonnenburgerstr. 52.  
**Wischke**, Ernst, Arbeiter, Nichtstr. 3.  
**Wischniewski**, Herm., Schuhmacher, Ziegelstr. 15.  
**Wisian**, Wilh., Schneidernstr., Roßmarkt 15.  
**Wisnewski**, J., Schmied, Fischerstr. 45.  
**Wisockie**, Joh., Arbeiter, Bergstr. 38.  
**Witt**, Gust., Schneider, kl. Scharnstr. 18.  
 — Wilh., Tischler, Unger 16.  
 — Friederike, Witwe, Badergasse 6.  
**Wittchen**, Gust., Bureauassistent, Holzhofstr. 19.  
 — Gottlieb, Viktualienhdlr., Croffenstr. 25a.  
**Witte**, Paul, Bildhauer, Lebust. Mauerstr. 20.  
 Bildhauerei u. Stuckgeschäft Nichtstr. 1.  
 — Aug., Eigentümer, Bergstr. 30.  
 — Otto, Eigentümer, Bergstr. 37.  
 — Ferd., Eisenbahnarbeiter, Marktplat 8.  
 — Herm., Fischermstr., Fischerstr. 87.  
 — Aug., Küfer, kl. Oderstr. 8.  
 — Max, Schlosser, Unger 20a.  
 — Franz, Schneidernstr., Nichtstr. 41.  
 — Carl, Schuhmacher, Rosenstr. 43.  
 — Max, Tapezierernstr. und Dekorateur, Collegienstr. 12.  
 — Oswald, Tischlernstr., Roßmarkt 19.  
 — Herm., Werkführer, Croffenstr. 27.  
 — Louise, Strickerin, Fischerstr. 87.  
 — Friederike, vw. Tischlernstr., Collegienstr. 12.  
**Wittke**, Marie, Witwe, Schulstr. 45.  
**Wittenberg**, Ida, Witwe, gr. Scharnstr. 70.  
**Witthuhn**, Herm., Arbeiter, gr. Scharnstr. 46.  
 — Otto, Arbeiter, Breitestr. 9.  
 — Minna, Witwe, Ziegelstr. 14.  
**Wittich**, Hauptmann, Halbestadt 28.  
 — Max, Reg.-Assessor, Fürstenwalderstr. 48d.  
**Wittig**, Karl, Arbeiter, Sophienstr. 10.  
 — Heinrich, Gastwirt, Junkerstr. 10.  
 — Ernst, Lokomotivführer a. D., Carlstr. 30.  
 — Posthalterei-Verwalter, Wilhelmplatz 13.  
 — Paul, Schriftfeger, gr. Scharnstr. 26.  
 — Julius Tischler, Nichtstr. 30.  
**Wittke**, Joh., Arbeiter, Bergstr. 11.  
**Wittkowski**, Karl, Schuhmacher, Fischerstr. 89.  
**Wittstock**, Ferd., Arbeiter, kl. Müllroserstr. 16.  
 — Franz, Schuhmacher, Dresdenerstr. 14.  
**Wittwer**, Josef, Invalide, gr. Müllroserstr. 31.  
**Witzel**, Gottf., Rentner, Halbestadt 6.  
**Witzke**, Carl, Postschaffner a. D., Halbestadt 1.  
 — Wilh., Sattler, Peizerstr. 8.  
 — Karoline, Görligerstr. 23.  
**v. Witzleben**, Eric, Major und Bataillons-  
 Kommandeur, Bahnhofstr. 21.

**v. Wobeser**, Heinr., Leutnant, Gubenerstr. 38.  
**Wobser**, Otto, Schneider, Gubenerstr. 38.  
**Wochak**, Ferd., Arbeiter, Schützenstr. 10.  
**Wodicke**, Botenmeister a. D., Gubenerstr. 16a.  
**v. Wodtke**, Joh., Leutnant, Logenstr. 9/10.  
**Wogahn**, Albert, Bäcker, Grüner Weg 13.  
**Wohlfahrt**, Günth., Pfarrer, Collegienstr. 8.  
**Wohlfeil**, Ottilie, Witwe, Buschmühlenweg 15.  
**Wohlfromm**, Mathilde, verw. Landgerichts-  
 Direktor, Bahnhofstr. 22.  
**Wohllebe**, Auguste, verw. Brandinspektor,  
 Fürstenwalderstr. 48f.  
**Wührdenhoff**, Carl, Lokomotivführer, Leip-  
 zigerstr. 23b.  
**Woicke**, Frik, Arbeiter, Sophienstr. 10i.  
 — Gust., Kutscher, Sophienstr. 10b.  
 — Karl, Schlosser, Cottbusserstr. 8.  
**Woigt**, Herm., Fuhrherr, Roßmarkt 11.  
**Woike**, Wilh., Arbeiter, Sophienstr. 10c.  
**Woitas**, Marianna, Arbeiterin, Linden 9.  
**Woite**, Wilh., Arbeiter, Linden 5.  
 — Wilh., Eigentümer, Leipzigerstr. 20a.  
 — Wilh., Eigentümer, Leipzigerstr. 23.  
 — Ernst, Schmied, Carlstr. 30.  
 — Anna, Witwe, Görligerstr. 30/31.  
**Woith**, Clara, Zimmervermieterin, Wilhelmplatz 2.  
**Woitke**, Christ., Kutscher, Breitestr. 9.  
**Woiwode**, Carl, Hoboist, Fürstenwalderstr. 58.  
 — Wilh., Lohndiener, Louisenstr. 4.  
 — Wilh., Lohndiener, Tuchmacherstr. 25.  
 — Waldemar, Postassistent, Sophienstr. 2.  
 — Johann, Schmied, Thilestr. 8.  
**Wolberg**, Herm., Apotheker, Buschmühlenu. 9.  
**Wolburg**, Ernst, Landwirt, An der Seiden-  
 fabrik 2.  
 — Gust., Wiesenbürger, Wiesenplan 319.  
**Wolf**, Eduard, Arbeiter, Cüstrinerstr. 2.  
 — Ernst, Arbeiter, Nichtstr. 71.  
 — Karl, Arbeiter, Neuer Markt 5c.  
 — Karl, Arbeiter, Sonnenburgerstr. 24.  
 — Martin, Arbeiter, Croffenstr. 31.  
 — Wilhelm, Arbeiter, Sonnenburgerstr. 25.  
 — Aug., Feldwebel, Logenstr. 9/10.  
 — Paul, Feuerversicherungs-Inspektor, Grüner  
 Weg 15.  
 — Heinr., Kutscher, Sonnenburgerstr. 48.  
 — Paul, Maschinenschlosser, Rosenstr. 75.  
 — Herm., Maurer, Leopoldstr. 7.  
 — Karl, Postbote, Neuer Markt 5b.  
 — Andreas, Professor, Sophienstr. 10d.  
 — Hieronymus, Schlosser, Jüdenstr. 15.  
 — Franz, Schmied, Gursch'sche Straße 4.  
 — Joseph, Schmied, Roßmarkt 8a.  
 — Paul, Stellmacher, Unger 16.  
 — Robert, Tischler, kl. Müllroserstr., 2f.  
 — Carl, Werkführer, Bischofstr. 1.  
 — Louise, Händlerin, gr. Müllroserstr. 6.  
 — Henriette, Ortsarme, Rosenstr. 18.  
 — Auguste, Witwe, Ziegelstr. 31.  
 — Marie, Witwe, Fischerstr. 52.



- Wolfeil**, Fried., Briefträger, Fürstenwalderstr. 57.  
**Wolfert**, Wilh., Arbeiter, gr. Müllroserstr. 63.  
**Mag Wolff**, Hut-, Schirm- u. Pelzwaren-  
 handlung, gr. Scharrnstr. 53.  
**Wolff**, Carl, Arbeiter, Ruhnen 17.  
 — Fried., Arbeiter, Berlinerstr. 43/44.  
 — Fried., Arbeiter, Fischerstr. 70.  
 — Fried., Arbeiter, Schützenstr. 25.  
 — Gottl., Arbeiter, Rosenstr. 3.  
 — Herm., Arbeiter, Rosenstr. 85.  
 — Karl, Arbeiter, Bergstr. 5.  
 — Karl, Arbeiter, Lebuser Mauerstr. 6.  
 — Rud., Arbeiter, Luckauerstr. 2.  
 — Theod., Arbeiter, Karlstr. 14.  
 — Wilh., Arbeiter, Sophienstr. 14.  
 — Karl, Bahnwärter, Carlstr. 23.  
 — W., Bierverleger, Fürstenwalderstr. 56.  
 — Adolf, Dachdeckermstr., Platz am Schützen-  
 haufe 6.  
 — H., Zub. A. Saur, Dampfmühle, Holz-  
 markt 3, ☒ 145.  
 — Oswald, Friseur, Nichtstr. 47/48.  
 — Michael, Handelsmann, Tunnelstr. 4.  
 — Wilh. Kaufmann, Jüdenstr. 7.  
 — Wilh., Lademeisteraspirant, Leipzigerstr. 31.  
 — Wilh., Malermstr., Jakobistr. 6.  
 — Karl, Postschaffner, Görlitzerstr. 26.  
 — Ferd., Rangiermstr., Beeskowerstr. 4.  
 — Louis, Rechnungsrat, Holzhofstr. 2.  
 — Karl, Dr. phil., Rektor, Breitestr. 24.  
 — Adolph, Rentier, Cüstrinerstr. 38.  
 — Eduard, Rentier, Linden 17.  
 — Herm., Rentier, Holzmarkt 3.  
 — Wilh., Schlosser, Carlstr. 30.  
 — Gust., Schmied, Cottbusenerstr. 1.  
 — Eduard, Schneidermstr., Tuchmacherstr. 71.  
 — Aug., Schrankenwärter, Gelbe Presse 9.  
 — Jul., Schuhmachermstr., Tuchmacherstr. 14.  
 — Max, Schuhmachermstr., Rosenstr. 16.  
 — Willi, Bergolder, Kellenspring 5.  
 — Karl, Wagenführer, Bachgasse 5.  
 — Aug., Weichensteller, Briefenerstr. 3.  
 — Gust., Zimmermann, Holzhofstr. 25.  
 — Anna Fräulein, gr. Müllroserstr. 38.  
 — Marie, verw. Lehrer, Fischerstr. 80.  
 — Anna u. Jenny, Malerinnen, Anger 4.  
 — Aug., verw. Rentier, Croßenerstr. 9.  
 — Louise, Witwe, Gubenerstr. 23a.  
 — Louise, Witwe, Wilhelmplatz 6.9.  
 — Marie, Witwe, Berlinerstr. 46.  
**v. Wolff**, Alb., Oberst a. D., Hohenzollernstr. 3.  
 — Anna, Fräulein, Hohenzollernstr. 1.  
**Wolfgang**, Karl, Schneidermstr., Junferstr. 9.  
**Wolfgang**, Anna, Witwe, Anger 12.  
**Wolke**, Robert, Arbeiter, Tunnelstr. 2.  
**Wollang**, Gottlieb, Arbeiter, Sandstr. 9a.  
**Wollant**, Aug., Arbeiter, Bergstr. 2.  
 — Aug., Arbeiter, Sophienstr. 10h.  
 — Friedr., Arbeiter, Louisenstr. 3.  
 — Willy, Kaufmann, Leipzigerstr. 17a.  
**Wollant**, Friedr., Landwirt, Leipzigerstr. 17a.  
 — Friedr., Schuhmacher, Louisenstr. 4.  
 — Albert, Tischler, Görlitzerstr. 20.  
**Wollantky**, Oskar, Pensionär, Sophienstr. 10h.  
**Wollburg**, W., Rentiere, Sophienstr. 3b.  
**Wolle gen. Bauche**, Wilh., Schlosser,  
 Weidendamm 3.  
**Wollenberg**, Emil, Arbeiter, Fischerstr. 38.  
 — Wilh., Gärtner, Gubenerstr. 13a.  
 — Friedr., Schlosser, Rosenstr. 88.  
**Wollert**, Eduard, Schuhmacher, Rosenstr. 51.  
 — Clara, verw. Kaufmann, Sophienstr. 2a.  
**Wollert**, Ernestine, Witwe, Croßenerstr. 16.  
**C. Wollin & Co.**, Manufaktur- u. Mode-  
 warenhandlung, Atelier für Kostüme,  
 Jüdenstr. 12/13. Inhaber Gustav Wollin  
 u. Frau und Kaufmann Paul Gottschalk.  
**Wollinjack**, Adolf, Handschuhmachermstr.,  
 Louisenstr. 2.  
 — Rudolf, Handschuhmacher, Nichtstr. 36.  
**Wollmann**, Heinr., Oberpostsek., Breitestr. 23e.  
**Wolpert**, Paul, Barbier, Hofstr. 8.  
**Wolfsche**, Emilie, Witwe, Arbeiterin, große  
 Müllroserstr. 47.  
**Wolten**, Wilh., Postschaffner, gr. Müllroser-  
 straße 54/55.  
**Wolter**, Aug., Arbeiter, Tuchmacherstr. 81a.  
 — Ferdin., Arbeiter, Fischerstr. 24/25.  
 — Ferdin., Arbeiter, Sonnenburgerstr. 30.  
 — Wilh., Arbeiter, Cüstrinerstr. 28a.  
 — Paul, Droschkenfuhrherr, Croßenerstr. 20.  
 — Wilh., Fuhrherr, Hofmarkt 1.  
 — Wilh., Kaufmann, Croßenerstr. 9.  
 — Emil, Schuhmacher, gr. Scharrnstr. 5.  
 — Wilh., Schuhmacher, Tuchmacherstr. 22.  
 — Auguste, Eigentümerin, Croßenerstr. 20.  
 — Henriette, Witwe, Berlinerstr. 23.  
 — Henriette, Witwe, Tuchmacherstr. 14.  
 — Karoline, Witwe, Tuchmacherstr. 76.  
 — Wilhelmine, Witwe, gr. Oderstr. 66.  
**Woltersdorf**, Auguste, Witwe, gr. Müll-  
 roserstr. 23d.  
**Woltersdorff**, Carl, Tischler, gr. Müll-  
 roserstr. 3.  
**Wonde**, Emma, Modistin, Kellenspring 3/4.  
**Wonneberg**, Benjamin, Arbeiter, Rosenstr. 91.  
 — Heinr., Arbeiter, Hofmarkt 23.  
**Wonneberger**, Eduard, Arbeiter, Luckauerstr. 10.  
 — Albert, Lagerhalter, Dresdenerstr. 18.  
**Woost**, Alfred, Restaurateur, gr. Oderstr. 4.  
**Wordel**, Emil, Bäckerstr., Tuchmacherstr. 40.  
**Wördenhof**, Otto, Metallarbeiter, kl. Müll-  
 roserstr. 2e.  
**Worlizer**, Ernestine, Maskenverleiherin, gr.  
 Oderstr. 42.  
**Worm**, Otto, Arbeiter, Schützenstr. 12.  
 — Wilh., pens. Briefträger, Neuer Markt 6.  
 — Wilh., Ziegelmstr., Fürstenwalderstr. 37.  
**Worms**, Fanny, Zimmer-Vermieterin, Sporn-  
 machergasse 4.

**Wosterack**, Carl, Arbeiter, Bergstr. 62.  
**Wostrack**, Heinr., Arbeiter, Cüstrinerstr. 33d.  
 — Johanna, Witwe, Fischerstr. 63.  
**Wote**, Wilh., Arbeiter, Sonnenburgerstr. 55.  
**Wothc**, Ferd., Kutscher, Tuchmacherstr. 31.  
 — Herrm., Maurer, Neuer Markt 5c.  
 — Aug., Schmied, Wiesenstr. 14.  
 — Karl, Schuhmachermstr., Leipzigerstr. 34.  
 — Marie, Witwe, Sonnenburgerstr. 9.  
**Wottschke**, Friedr., Arbeiter, Beresinchen 5.  
**Wonda**, Frik, Tapezierer, Beeskowerstr. 9.  
**Wonke**, Auguste, Witwe, Hofmarkt 19.  
**Wontke**, Ida, Rentiere, Marienstr. 2.  
**Wonthc**, Friedr., Feldwebel, Fürstenwalderstr. 34.  
 — Adolf, Tischlermstr., Collegienstr. 19.  
**Wontschätzky**, Herrm., Postschaffner, Hohenzollernstr. 1.  
**Wrede**, Georg, Ober-Postdirektionssekretär, Lessingstr. 2.  
**Wringe**, Friedr., Altjäger, Cüstrinerstr. 25a.  
**Wrobbewski**, Paul, Arbeiter, Görlicherstr. 3.  
**Wröbel**, Martin, Schmied, gr. Fruchtstr. 6.  
**Wroblewski**, Johann, Telegraphen-Arbeiter, Dresdenerstr. 6.  
**Wrucl**, Karl, Magistratsdiätar, Cüstrinerstr. 38.  
**Wühlisch**, Wilh., Stellmacher, Carlstr. 26.  
**Wulfert**, Karl, Arbeiter, kl. Müllroserstr. 24.  
**Wulff**, Pauline, Witwe, Nichtstr. 67.  
**v. Wulffen**, Ferd., Generalleutnant 3. D., Excellenz, Halbestadt 8.  
 — Clara, Rentiere, Halbestadt 6.  
**Wunderlich**, Theod., Arbeiter, gr. Scharrnstr. 3.  
 — Herm., Bäcker, Cüstrinerstr. 37.  
 — Carl, Bierverlag, Cüstrinerstr. 44.  
 — Theod., Drechsler, gr. Scharrnstr. 38.  
 — Heinr., Kutscher, Fischerstr. 105.  
 — Wilh., Postillon, Rosenstr. 85.  
 — Berth., Schmied, Kahnbauergasse 2.  
 — Carl, Tischler, Carlstr. 9.  
 — Ida, Kaffeeschant-Zuhab., Cüstrinerstr. 44.  
**Wundrich**, Emil, Cigarrenmach., Fischerstr. 55.  
 — Jul., Schneidernstr., Wilhelmsplatz 6 9.  
 — Anna, Sandstr. 9.  
 — Clara, Rentiere, Buschmühlenweg 6.  
 — Marie, Witwe, Tunnelstr. 4.  
**Wunsch**, Rud., Arbeiter, Nichtstr. 70.  
 — Max, Bäckerstr., kl. Müllroserstr. 2b.  
 — Gottfr., Kutscher, Croffenerstr. 15.  
 — Christ., Schneider, Tuchmacherstr. 84.  
 — Heinr., Sergeant, Logenstr. 9 10.  
 — Marie, Arbeiterin, kl. Müllroserstr. 21.  
**Wünsch**, Paul, Lokomotivführer, Görlicherstr. 23.  
 — Aug., Schuhmacher, Fischerstr. 28.  
**Wünsche**, S., Schuhmachermstr., Wilhelmspl. 5.  
**Wuntke**, Gottl., Maurer, Nichtstr. 60.  
**Wurbs**, Rob., Barbier, Wilhelmspl. 5.  
 — Rob., Friseur, Logenstr. 7.  
**Würdig**, Gust., Invalide, gr. Müllroserstr. 23.  
**Würfel**, Herm., Feldwebel, Logenstr. 9 10.  
**Würke**, Aug., Kaufmann, Junferstr. 16.

**Wurl**, Friedr., Hilfsbremser, gr. Müllroserstraße 23d.  
 — Gust., Rentier, Park 13a.  
**Wurll**, Karl, Ackerbürger, Torfstr. 2.  
 — Herm., Bäckerstr., Sonnenburgerstr. 63.  
 — Ernst, Eigentümer, Platz am Schützenhause 7.  
 — Theod., Eigentümer, Blumenstr. 9b.  
 — Louis, Zimmerer u. Eigentümer, Croffenerstraße 27 c.  
**v. Wuffow**, Alma, Fräulein, Anger<sup>o</sup> 15.  
 — Gertrud, verw. Oberleutnant, Halbestadt 9.  
**Wust**, Emil, Maler, Nichtstr. 33.  
 — Ferd., Dekonom, Breitestr. 9.  
**Wüstehube**, Gust., Schlosser, Kellenspring 3 4.  
 — Anna, Schneiderin, Breitestr. 12 13.  
**Wustrach**, Louise, Witwe, Kurzestraße 1.  
**Wustrack**, Frau, Buschmühlenweg 29.  
**Wustrow**, Aug., Fräulein, gr. Oderstr. 66.  
**v. Wuthenan**, Felix, Reg.-Rat, Anger 17.  
**Wuttge**, Adolf, Regiergs.-Sekretär, An der Seidenfabrik 4.  
**Wuttke**, Paul, Arbeiter, Fischerstr. 17.  
**Wydarty**, Johann, Arbeiter, Ruhnen 10.

## X.

**Xaller**, Bernh., Arbeiter, Luckauerstr. 2.

## Y.

**v. Yffelstein**, Frik, Leutnant, Sophienstr. 16

## Z.

**Zabel**, Aug., Arbeiter, Bischofstr. 4.  
 — Joh., Arbeiter, Sonnenburgerstr. 46.  
 — Karl, Arbeiter, gr. Scharrnstr. 12.  
 — Bertha, Witwe, Blumenstr. 9c.  
**Zach**, Gottl., Altjäger, Leipzigerstr. 23a.  
 — Ferd., Schuhmacher, Breitestr. 29.  
 — Henriette, Witwe, Leipzigerstr. 11.  
**Zachariac**, Heinr., Hauptmann, Halbestadt 2.  
 — Rentiere, Gubenerstr. 13a.  
**Zacharias**, Theod., ehem. Bäckermeister, gr. Scharrnstr. 74.  
 — Max, Sattler, gr. Scharrnstr. 43.  
 — Emma, Buchhalterin, gr. Scharrnstr. 74.  
**Zachert**, Theod., Buchhalter, Tunnelstr. 5.  
 — Hugo, Schuhmachermstr., Theaterstr. 8.  
 — Anna, Witwe, Dresdenerstr. 17.  
**Zaczewski**, Otto, Bandagist, gr. Scharrnstr. 32.  
**Zaczewski**, Jul., Stellmacher, Tunnelstr. 10.  
**Zaddach**, Carl, Sattlerstr., Hofmarkt 14.  
**Zademach**, Wilh., Arbeiter, kl. Müllroserstr. 27.

**Zadow**, Wilh., Generalkommissions = Sekretär, Gubenerstr. 32.

**Zaffe**, H., Arbeiter, Ziegelstr. 29.

**Zahn**, Hans, Ackerbürger, Holzhoffstr. 17.

— Heiner., Arbeiter, Holzhoffstr. 32.

— Karl, Arbeiter, Sonnenburgerstr. 49.

— Emil, Cigarrenmacher, Sonnenburgerstr. 26.

— Karl, Eisendreher, Sophienstr. 7.

— Carl, Maurer, Rosenstr. 33.

— Paul, Reg.-Hauptk.=Buchh., Brückthorstr. 7/8.

— Marie, Arbeiterin, Croffenerstr. 25 a.

— Emilie, Eigentümerin, Sonnenburgerstr. 64.

— Wilhelmine, vw. Gasthofbes., Breitestr. 34.

— Sophie, Witwe, Holzhoffstr. 17.

**Zafzjewsky**, Louise, Witwe, kl. Müllroserstr. 2a.

**v. Zamory**, Hugo, Generalmajor und Kommandeur der 9. Inf. = Brig., Halbestadt 2.

**Zander**, Paul, Barbier, Bahnhofstr. 21.

— Emil, Dienstmann, Nichtstr. 52.

— Alb., Kunst- u. Handlungsgärt., Gubenerstr. 14.

— Hugo, Dekonom, Fürstenwalderstr. 33.

— Franz, Restaurateur, gr. Oderstr. 32.

— Carl, Schuhmacher, Cottbusserstr. 5.

**Zanke**, Rich., Sattler, Görlitzerstr. 1.

**Zänkert**, Max, Maurermstr., Ziegeleibesitzer, Stadtrat, Buschmühlenweg 17. ☞ 147.

— Ernst, Schuhmacher, gr. Müllroserstr. 76.

**Zanow**, Emilie, Witwe, Buschmühlenweg 15.

**Zapary**, Ferd., Lokomotivführer a. D., große Müllroserstr. 41.

**Zapfe**, Karl, Glaser, Görlitzerstr. 21.

**Max Zäpfe**, Drogen- und Farbwarenhandlung, Jüdenstr. 15. ☞ 7.

**Zäpfe**, Max, Kaufmann, in Firma Jänicke & Lange, Drogen-, Farben- und Parfümeriewarenhandlung, Breitestr. 31.

— Geschw., gr. Scharnstr. 24.

**Zappe**, Emma, Schneiderin, Collegienstr. 11.

— Anna, Stickerin, Collegienstr. 11.

— Anna, Witwe, gr. Müllroserstr. 2.

**Zastrow**, Wilh., Arbeiter, Sonnenburgerstr. 50b.

— Gust. Lederzuschneider, gr. Müllroserstr. 51.

— Johanna, Witwe, gr. Scharnstr. 36.

**Zaumseil**, Anna, Arbeiterin, Holzmarkt 5.

**Zawadsky**, Otto, Kaufmann, Nichtstr. 80.

**Zbierski**, Martin, Arbeiter gr. Oderstr. 25.

— Paul, Tischler, Tunnelstr. 7.

**Zech**, Aug., Forstfass.=Kend. a. D., Roßmarkt 2.

— Pauline, Arbeiterin, Spornmachersgasse 2.

**Zechlin**, Karl, Arbeiter, gr. Fruchtstr. 6a.

— Reinh., Ober-Leutn., Lessingstr. 2.

**Zeeße**, Rud., Gürtlerstr., gr. Scharnstr. 26.

Institut für galvanische Vergoldung, Versilberung, Vernickelung etc. Reparaturwerkstatt.

— Otto, Sattlerstr. und Wagenbauer, gr. Oderstr. 23.

— Adelh., Näherin, Spornmachersgasse 2.

**Zegenhagen**, W., Polizeimstr., Fischerstr. 7/8.

**Zehlke**, Herm., Ober-Roßarzt, Breitestr. 11.

**Zehn**, Wilhelmine, Waschfrau, Croffenerstr. 3.

**Zeidler**, Herm., Arbeiter, Fischerstr. 101.

— Theod., Bahn-Assistent, Görlitzerstr. 23.

— Adolph, Dachdeckerstr., Linden 17.

— Louis, Eisendreher, Leopoldstr. 6.

— Karl, Fräser, Croffenerstr. 25 a.

— Georg, Kaufmann, gr. Oderstr. 2.

— Gust., Maschinentechniker, gr. Oderstr. 3.

— Heiner., Maurer, Tunnelstr. 8.

— Wilhelm, Maurermstr., Görlitzerstr. 15. ☞ 146.

— Martin, Schneider, Berlinerstr. 48.

— Aug., Tischler, kl. Scharnstr. 17.

— Aug., Tischler, Schützenstr. 23.

— Ernest., verw. Eigentümer, Holzhoffstr. 33.

— Aug, Witwe, Rosenstr. 64.

— Karoline, Witwe, gr. Scharnstr. 74.

**Zeise**, Reinh., Arbeiter, Fürstenwalderstr. 10.

**Zeitler**, Ernst, Arbeit., Tschetschn. Oberweg 15a.

**Zeitner**, Otto, Optiker, Nichtstr. 55.

— Julius, Tischlerstr., Linden 13, ☞ 205.

— B., Witwe, gr. Scharnstr. 27.

**Zeitungen u. Zeitschriften**, die in Frankfurt erscheinen:

— Amtsblatt der Königl. Preuß. Regierung zu Frankfurt a. Oder, nebst öffentlichem Anzeiger. Redaktion Königl. Regierung, Regierungsstr. 24 26.

— Frankfurter Lokal-Anzeiger. Redaktion und Expedition gr. Scharnstr. 22. ☞ 208.

— Frankfurter Oderzeitung, Trowitsch & Sohn. Redaktion und Expedition Oderstraße 21. ☞ 252.

— Praktischer Ratgeber im Obst- und Gartenbau, Trowitsch & Sohn. Redaktion und Expedition Wilhelmplatz 21. ☞ 152.

— Central-Anzeiger für die gesamte Brauindustrie. Redaktion und Expedition Berlinerstr. 41.

**Zeiß**, Ferd., Schuhmachermstr., Regierungsstr. 14.

**Zelder**, Paul, Arbeiter, Sonnenburgerstr. 45.

**Zellmer**, Louise, Witwe, Tuchmacherstr. 5.

**Zenker**, Gust., Tischler, Bergstr. 5a.

— Emilie, Witwe, Bischoffstr. 28.

**Zenner**, Theod., Scharfrichtereibesitzer, Sonnenburgerstr. 30.

**Zerbe**, Carl, Arbeiter, Dresdenerstr. 1.

— Paul, Tischler, kl. Müllroserstr. 5.

**Zerbst**, Friedr., Tischler, Weidendamm 4a.

**Zermin**, Otto, Maurer, Wiesenstr. 9a.

**Zernikow**, Karoline, Arbeiterin, Schützenstr. 16.

**Zesch**, Paul, Regierungssek., gr. Scharnstr. 4.

— Pauline, Waschfrau, Leipzigerplatz 1.

**Albert Zeschke**, Destillation, Rum- und Liqueurfabrik, Oderstr. 41, Wohn. Marienstraße 1.

**Zeschke**, Aug., verw. Kantor und Organist, Riebergasse 3.

**Zentke**, Ed., Schlosser, Junferstr. 3.

**Zentke**, Herm., Arbeiter, Luckauerstr. 11.

- Zeute**, Jul., Arbeiter, Fischerstr. 16.  
 — Otto, Maler, Anger 30.  
 — Paul, Maler, Kellenspring 11.  
 — Aug., Witwe, gr. Müllroserstr. 50.
- Zeune**, Karl, Ackerbürger u. Fuhrwerksbesitzer, Sonnenburgerstr. 67.  
 — Martin, königl. Oberamtmann, Anger 19.
- Zeuschner**, Arthur, Holzhändler, Leipzigerplatz 2b.  
 — Heinr., Organist, Theaterstr. 6.
- S. Zeuschner & Co.**, Bau-, Nutz- und Brennholzhandlung, Carlstr. 19. Inhaber Heinr. Zeuschner.
- Ziche**, Gottfr., Arbeiter, Luckauerstr. 1.
- Zick**, Aug., Schuhmacher, Blumenstr. 3a.
- Zickelbein**, Carl, Arbeiter, Nichtstr. 24.  
 — Karl, Arbeiter, Louisenstr. 9.  
 — Friedr., Kutscher, Ebertsstr. 3.
- A. Zickelbein & Söhne**, Fastagenhandl., Fürstenwalderstr. 58. Inhaber Kaufmann August und Gustav Zickelbein in Cüstrin und Kaufm. Paul Zickelbein hier, Fürstenwalderstr. 58.
- B. Zickerick**, Gips- und Drogenmühle, Cüstrinerstr. 3, ☐= 100. Inhaber Bernhard Zickerick, Cüstrinerstr. 43.
- Zickerick**, Marie, Rentiere, Fürstenwalderstr. 1.
- Zickermann**, Johannes, Volksschullehrer, Leipzigerplatz 2.
- B. Zickerow**, Steindruckerei u. lithographische Anstalt, Wilhelmsplatz 24. Inhaber Lithograph Paul Zickerow, Wilhelmsplatz 23.
- Zickert**, Aug., Anstreicher, Görlitzerstr. 10.
- Zickrich**, Willy, Telegr.-Mechaniker, Tunnelstr. 7.
- Ziebarth**, Franz, Schraubenschneider, Louisenstr. 2.
- Ziebig**, Th., Witwe, Fischerstr. 26.
- Zieg**, Witwe, Berlinerstr. 23.
- Ziege**, Ludw., Eisenbohrer, Cottbusserstr. 3.
- Ziegel**, Johannes, Dr. med., Generaloberarzt und Divisionsarzt, Hohenzollernstr. 6.
- Ziegler**, Herm., Gärtner, Fischerstr. 63.  
 — Gust., Schlosser, kl. Müllroserstr. 12.  
 — Pauline, Fräulein, Park 1.  
 — Christine, Händlerin, gr. Oderstr. 25.
- Ziehe**, Herm., Invalide, Fischerstr. 50.  
 — Herm., Dr., Landgerichtsrat, Crossenerstr. 8.
- v. Ziehlberg**, Leopold, Leutnant, Fürstenwalderstr. 47.
- Ziegmund Zielenziger**, Mehl- und Landesproduktenhandlung, Nichtstraße 13, ☐= 76. Wohnung Nichtstr. 92.
- Zielinski**, Ignaz, Schmied, Beeskowerstr. 9.
- Zielowsky**, Ernestine, Näherin, Fischerstr. 3.
- Zielsdorf**, Herm., Arb., Blumenstr. 15.
- Ziemann**, Emil, Postassst., Fürstenwalderstr. 57.
- Ziemendorf**, Karl, Arb., Tuchmacherstr. 22.
- Ziems**, Ida, Fräulein, Lessingstr. 15.
- Zier**, Gust., Arbeiter, Breitestr. 17.  
 — Georg, Drechsler, Nichtstr. 96.  
 — Rich., Maurer, Fischerstr. 102.

- Zier**, Theod., Schuhmacher, Beeskowerstr. 3.  
 — Louise, Rentenempfängerin, Schulstr. 16.
- Zierahn**, Gust., Arbeiter, Gelbe Presse 2.
- Zierlein**, Karl, Invalide, Tschekschonower Oberweg 6a.
- Ziesche**, Bernh., Tabakspinner, Leopoldstr. 3.
- Ziefeler**, Louise, Ausgedinger, Ziegelstr. 36.
- Ziefemer**, Alb., Bahnwärter a. D., Holzhofstr. 2.
- Ziethen**, Caroline, vw. Uhrmacher, Crossenerstr. 1.
- Ziethmann**, Karl, Arbeiter, Sophienstr. 11.
- Zieg**, Emil, Zimmermann, Fischerstr. 102.
- Zilisch**, Auguste, Aufwärterin, Tschekschonower Oberweg 2.
- Zillak**, Martin, Arbeiter, Fischerstr. 23.
- Zillmann**, Herm.; Schneider, gr. Scharrnstr. 25.  
 — Louise, Eigentümerin, Sandstr. 3.
- Zillmer**, Otto, Stationsassistent, Carlstr. 5.
- Zilm**, Wilhelmine, Altersrentenempfängerin, Leipzigerplatz 2.
- Zils**, Carl, Arbeiter, Cüstrinerstr. 44.
- Zimara**, Gust., Orgelbauer, Grüner Weg 13.
- Zimant**, Eduard, Gärtner, Huttenstr. 3.  
 — Paul, Tischler, Berlinerstr. 10.
- Zimmer**, Reinhold, Postschaffner, Carlstr. 21c.
- Zimmereimer**, Eduard, Tischler, Fischerstr. 102.
- Zimmerling**, Paul, Arbeiter, Sophienstr. 5.  
 — Gust., Lokomotivführer, gr. Müllroserstr. 46.
- Zimmermann**, Ernst, Arbeiter, Cottbusserstr. 5.  
 — Fried., Arbeiter, Cüstrinerstr. 15.  
 — Karl, Arbeiter, gr. Müllroserstr. 63e,  
 — Karl, Arbeiter, Sonnenburgerstr. 11.  
 — Paul, Arbeiter, gr. Scharrnstr. 11.  
 — Reinhold, Arbeiter, Sonnenburgerstr. 45.  
 — Wilhelm, Arbeiter, Fürstenwalderstr. 43.  
 — Wilhelm, Arbeiter, Grüner Weg 13.  
 — Reinhold, Bäcker, Cottbusserstr. 5.  
 — Gust., Brauer, Beeskowerstr. 5.  
 — Jul., Bremser, Berlinerstr. 14.  
 — Arthur, Buchhalter, Neuer Markt 6.  
 — August, Dreher, Carlstr. 20.  
 — Albert, Friseur u. Perückenmacher, Tuchmacherstr. 53.  
 — Wilh., Gerichtsdiener a. D., Crossenerstr. 21.  
 — Carl, Kesselheizer, Linden 28.  
 — Paul, Kesselschmied, Leipzigerstr. 21d.  
 — Richard, Landmesser, gr. Scharrnstr. 3.  
 — Gustav, Maurer, Beeskowerstr. 9.  
 — Karl, Maurer, kl. Müllroserstr. 23b.  
 — Paul, Ober-Postsekret., Fürstenwalderstr. 48f.  
 — Ernst, Postschaffner, gr. Scharrnstr. 53.  
 — Max, Reg.-Sekretär, Berlinerstr. 1.  
 — Aug., Rentier, Tunnelstr. 9.  
 — Karl, Restaurateur, Leipzigerstr. 3.  
 — Wilh., Restaurateur, gr. Scharrnstr. 73.  
 — Wilh., Schmied, Leipzigerstr. 21c.  
 — Hugo, Schneidermstr., gr. Oderstr. 57.  
 — Wilhelm, Tischlermstr., Zimmerstr. 5.  
 — Auguste, Arbeiterin, Carlstr. 27.  
 — Geschwister, gr. Oderstr. 43.  
 — Alma, vw. Obersteuerkontroll., Berlinerstr. 1.

- Zimmermann**, Anna, Witwe, Rentiere, gr. Müllroserstr. 40.  
 — Louise, Witwe, gr. Oderstr. 10.  
 — Marie, Witwe, Collegienstr. 1.
- Zimpel**, Rudolf, Polizeisekretär, Görlitzerstr. 16b.
- Zingel**, Ewald, Organist und Direktor der Singakademie, gr. Scharnstr. 75.
- Zingelmann**, Carl, Böttcherstr., Tuchmacherstraße 64.  
 — Wilh., Böttcherstr., Tuchmacherstr. 64.  
 — Witwe, Tuchmacherstr. 82a.
- Zinke**, Ernst, Arbeiter, Blumenstr. 12a.  
 — Gust., Lehrer, Sophienstr. 10i.  
 — Karl, Zimmermann, Sandstr. 11.
- Zippan**, Louise, Witwe, Linden 15.
- Zippel**, Karl, Arbeiter, Sophienstr. 10d.  
 — Otto, Fleischerstr., Schützenstr. 7.  
 — Adolf, Hausvater, gr. Oderstr. 66.  
 — Max, Klempner, Bahnhofstr. 13.  
 — Carl, Landwirt, Bergstr. 47.  
 — Georg, Ober-Postassistent, Schützenstr. 7.  
 — Frik, Pensionär, Görlitzerstr. 4.  
 — Gustav, Schlosser, Leipzigerplatz 2a.  
 — Wilh., Zimmermann, Breitestr. 25.  
 — Anna, Witwe, Rosenstr. 5.  
 — Henriette, Witwe, Fischerstr. 80.
- Zipf**, Karl, Töpfer, Beeskowerstr. 3.
- Zipter**, Carl, Arbeiter, Carlstr. 7.  
 — Christian, Arbeiter, Roßmarkt 18.  
 — Aug., Schneidermstr., Halbestadt 17.  
 — Herm., Stellmachermstr., Tuchmacherstr. 33.
- Ziran**, Gust., Arbeiter, Bischoffstr. 2.
- Zirm**, Emil, Maler, Cüstrinerstr. 44.
- Zirnité**, Clara, Schneiderin, Roßmarkt 6.
- Zirzow**, Edgar, Leutnant, Fürstenwalderstr. 34.
- Zitelmann**, Ernst, Gutsbesitzer, Nichtstr. 62.
- v. Zizewitz**, Ernst, Reg.-Referendar, Anger 17.
- Zobel**, Gust., Arbeiter, Mittelstr. 6.
- Zochert**, Ernst, Arbeiter, Bergstr. 11.
- Zogbaum**, Carl, Bäcker, Blumenstr. 7.
- Zöllig**, Franz, Stations-Assistent, Leipzigerstr. 17c.
- Zöllner**, Baleska, Frä., Hausbesitzerin, Jüdenstr. 7.  
 — Charlotte, Witwe, Fürstenwalderstr. 54b.
- Zorn**, Anna, Ww., Eigentümerin, Bischoffstr. 26.  
 — Emilie, Witwe, Croßenerstr. 6.
- Zörner**, Otto, Betriebssekretär, Görlitzerstr. 26.  
 — August, Lokomotivheizer a. D., gr. Müllroserstr. 56.  
 — Karl, Lokomotivheizer a. D., gr. Müllroserstr. 33.
- Zschernitz**, Otto, Böttcher, Blumenstr. 5.
- Zischeche**, Aug., Kesselheizer, Buschmühlenweg 29.
- Zschiechang**, Traug., Packmstr., gr. Müllroserstraße 46b.
- Zuchold**, Ernst, Arbeiter, Bergstr. 23.  
 — Florentine, Witwe, Sophienstr. 10b.
- Zuckarelli**, Carl, Kaufmann, Neuer Markt 1.  
 — Richard, Schlosser, Luckauerstr. 22.  
 — Wilh., Schlosser, Neuer Markt 1.  
 — Köchin, Croßenerstr. 3.
- Zückner**, Emil, Arbeiter, gr. Scharnstr. 7.
- Zugehör**, Karl, Arbeiter, Sandstr. 3.  
 — Wilh., Cigarrenmacher, Ziegelstr. 22.
- Zühlsdorff**, Karl, Betriebssekr., Görlitzerstr. 16b.
- Zukunft**, Karl, Wagenmstr., gr. Müllroserstr. 63b.
- Zuleger**, Paul, Schriftseher, Grüner Weg 15.
- Zunke**, Robert, Arbeiter, Buschmühlenweg 29.
- Zwanziger**, Otto, Tischlermstr., Blumenstr. 13c.
- Zwerschke**, Wilh., Wächter, Leipzigerstr. 3.
- Z. Zwirner**, Schuhwarenfabrik, gr. Scharnstraße 69. Inhaber Schuhwarenfabrikanten Frik und Paul Zwirner.
- Zwirner**, Julius, Rentier, Boetensteig 6.  
 — Frik, Schuhmachermstr., gr. Scharnstr. 69.  
 — Paul, Schuhmachermstr., gr. Scharnstr. 69.  
 — Pauline, vw. Waschfrau, Tuchmacherstr. 15.
- v. Zychlinski**, Karl, Oberleutnant, Anger 20.

# Verlag der Königl. Hofbuchdruckerei Crowitzsch & Sohn in Frankfurt a. Oder.

Zu beziehen durch jede Buchhandlung, sowie direkt von der Verlagsbuchhandlung:

## Bilder aus der Geschichte der Stadt Frankfurt a. Oder

H. Bieder,

Nektor und Waisenhaus-Inspektor  
zu Frankfurt a. Oder.

von

Dr. A. Gurnik,

und

Oberlehrer am Realgymnasium  
zu Frankfurt a. Oder.

==== Preis elegant in Leinen gebunden Mk. 2,50 ====

Ein Buch zur rechten Zeit sind diese Bilder aus der Geschichte unserer alten Stadt! Ein kräftiges, energisches Bürgertum, wie es uns not thut, kann nur erwachsen aus einer begeisterten Liebe zu unserer schönen Heimat am Oberstrom, und diese Heimatsliebe wieder muß ihre Wurzeln finden in der großen und bedeutenden Vergangenheit, auf die Frankfurt a. Oder stolz zurückschaut, von den Tagen seiner Begründung an. Aus der Kenntnis der Geschichte wächst das Streben, es an Kraft und opferbereiter Hingabe den Vätern gleich zu thun — und wahrlich, die Geschichte unserer Stadt ist reich an Vorbildern, würdig der Kenntnis und Nach-eiferung für alle Zeiten. Wer kennt nicht die Namen eines Heldendichters Ewald Christian von Kleist, eines Feldmarschalls von Schwerin, Prinzen Leopold von Braunschweig, und aus der neueren und neuesten Zeit eines Moltke, Leopold von Ranke, Ernst von Wildenbruch, General Liebert, Hermann von Wissmann und vieler anderer, deren wir Frankfurter mit besonderem Stolz als der unserigen gedenken!

Das schlicht und verständlich geschriebene Buch verdient die beste Aufnahme bei allen Frankfurtern, die Heimatsfönn und Heimatsfreude haben.

## Hie gut Brandenburg alleweg!

Ein märkische Geschichte aus dem Zeitalter der Reformation.

von Oskar Schwebel.

==== Preis in elegantem Ganzleinenband Mk. 3,—. ====

Das Buch, welches den Untergang eines der edelsten märkischen Geschlechter in den Schicksalen des letzten Grafen von Lindow und Neu-Ruppin behandelt, führt den Leser nacheinander an den Hof Joachims von Brandenburg, nach Wittenberg und an den Reichstag zu Worms. Der Verfasser, früher Hauptredakteur des „Bär“, ist als guter Patriot bekannt und demzufolge durchweht ein von hoher vaterländischer Anhänglichkeit und Liebe getragener Geist dessen historischen Roman, der, 440 Seiten umfassend und in elegantem Einband, als lehrreiches und unterhaltendes Werk sehr zu empfehlen ist.

## Unser gärtnerischer Verlag.

Die Bücher unseres gärtnerischen Verlags sind alle **aus der Praxis herausgewachsen**. Soweit sie nicht von den Redakteuren unseres Praktischen Ratgebers im Obst- und Gartenbau selbst geschrieben sind, **verdanken sie ihr Entstehen fortdauernden Wünschen um Belehrung** auf diesem oder jenem Felde des Gartenbaus, die an die Redaktion des Ratgebers gerichtet und von dieser uns mitgeteilt sind. Die Bücher sind alle **von ersten Sachleuten geschrieben**, auf das sorgfältigste geprüft und hergestellt; ihre große Verbreitung spricht am besten für ihre **praktische Brauchbarkeit**. — Ein ausführliches Verzeichnis unserer gärtnerischen Verlagswerke versenden wir **umsonst** und **portofrei**.

# W. Schneider & Co.

Maschinen-Fabrik und Kesselschmiede.

Errichtet 1873. \* Frankfurt a. d. Oder. \* Errichtet 1873.

bauen als langjährige ————— Spezialität: —————

**Stärke-Fabriken** zur Verarbeitung von Kartoffeln,  
Weizen, Mais, Reis,

**Syrup-Fabriken.**

**Dextrin-Fabriken.**

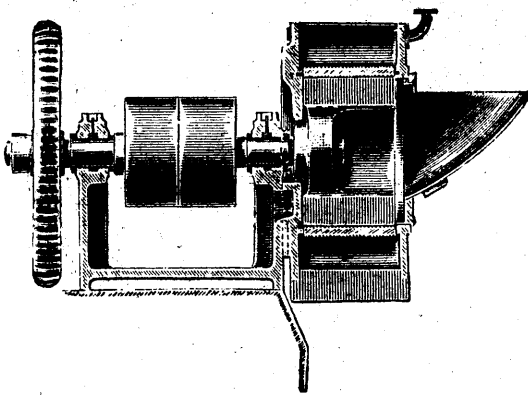

Champonnoir-Reibe.

Bau von Stärkefabriken im An-  
schluss an vorhandene Brennereien.

Brennereien.

Mechanische Gähr- und Hefen-  
Kühlungen.

Umbauten älterer Anlagen nach  
neuesten Systemen.

Lieferung einzelner Maschinen und Appa-  
rate vorbenannter Fabriken.

Garantie für grösste Ausbeute und beste  
Qualitäten.

Mahl- und Schneide-Mühlen.

Dampfmaschinen neuester Construction.

Dampfkessel jeder Art und Grösse.

Transmissionen mit Ringschmierung.

Dampfpumpen, Transmissionspumpen.

==== Erste Referenzen. ====

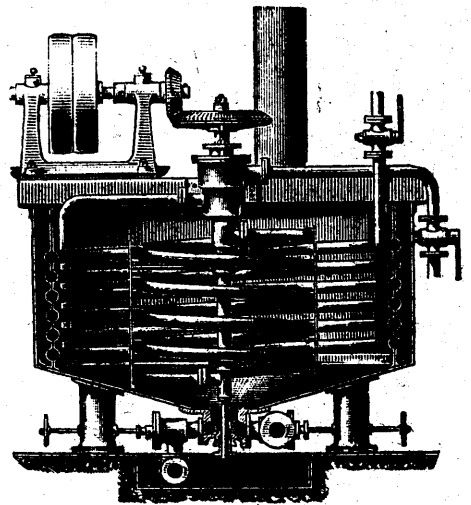

Bormaischottich.

Mit Zeichnungen und Kostenanschlägen stehen gern zu Diensten.

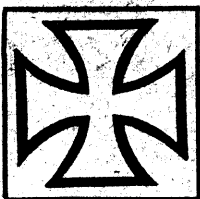

Schutzmarke.

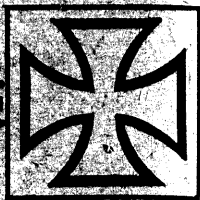

# Schultheiss' Brauerei

Action-Gesellschaft

Berlin. \* Dessau.

## Niederlage Frankfurt a. O.



Fernsprecher  
No. 231.



Fernsprecher  
No. 231.



Schutzmarke.

Schutzmarke.

Verwaltungsräume und Eiskellerei

**Fürstenwalderstrasse No. 47 a.**

Lieferung von

**Schultheiss' Märzen \* Schultheiss' Versand**

in Fässern u. Original-Flaschen mittelst eigener Gespanne.

== Absatz im Geschäftsjahre 1898/99 ==

in Fässern:

in Flaschen:

**784,371 Hectoliter.**

**70 Millionen Flaschen.**

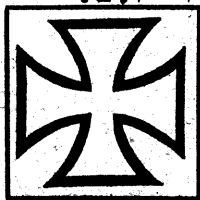

Schutzmarke.

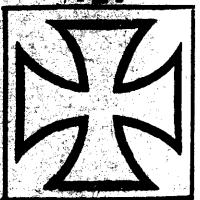



# Verzeichnis der Behörden, Vereinigungen, Versicherungs-Gesellschaften, Handel- und Gewerbetreibenden.

## Militär.

### Stab der 5. Division.

Generalleutnant und Divisions-Kommandeur Köpfe, Wilhelmsplatz 11.

Major u. Divisionsadjutant Thilo, Thilestr. 3.	Divisionsarzt, Generaloberarzt Dr. Ziegel, Hohenzollernstr. 6.
Major im Generalstabe der 5. Division, v. Hülßen, Linden 5.	Divisions-Auditeur, Justizrat Dames, Hohenzollernstr. 7.
Oberleutnant und Platzmajor v. Bothmer, Raffenerne des Leib-Gren.-Regts. Stube 195.	Divisions-Auditeur, Justizrat Neuscher, Junferstraße 6.
Militär-Intendantur-Assessor und Vorstand der Intendantur der 5. Division v. Knobloch, Croffenerstr. 1a.	Divisionspfarrer Schlegel, Hohenzollernstr. 6. Divisionsküster Mennecke, Gr. Oderstr. 56.

### Stab der 9. Infanterie-Brigade.

Geschäftszimmer Halbestadt 1.

Generalmajor v. Zamory, Halbestadt 2.

Hauptmann u. Adjutant v. Langendorff, Fürstenwalderstr. 24.

### Stab der 10. Infanterie-Brigade.

Geschäftszimmer Theaterstraße 3.

Generalmajor und Brigade-Kommandeur von Platen, Halbestadt 1.

Oberleutnant und Brigade-Adjutant Krause, Subenerstraße 36.

### Stab der 5. Kavallerie-Brigade.

Geschäftszimmer Theaterstr. 8.

Generalmajor und Brigade-Kommandeur v. Bollard-Bockelberg, Fischerstraße 80.

Rittmeister und Brigade-Adjutant von Albedyll, Fürstenwalderstraße 54a I.

### Stab der 5. Feldartillerie-Brigade.

Geschäftszimmer Roßstraße 8.

Oberst Friedrichs, Lessingstraße 3.

Oberleutnant Borchert, Roßstraße 8.

Feuerwerks-Hauptmann Hahn, Fürstenwalderstraße 49b.

## Leib-Grenadier-Regiment König Friedrich Wilhelm III. (1. Brandenb.) Nr. 8.

Oberst v. Kleist, Linden 3.

Oberstleutnant v. Bagenski, Bahnhofstr. 1.

Major v. Jablonowski, Bahnhofstr. 21.

„ Graf Finck v. Finckenstein, Fürstenwalderstr. 59.

„ v. Rosenberq-Gruszczyński, An der Seidenfabrik 1.

„ v. Schrader, Fürstenwalderstr. 48e.

Hauptmann	Geißler, Thilestr. 2.	Leutnant	v. Wobeser (Heimr.), Gubenerstr. 38
"	Zachariae, Halbestadt 2.	"	v. Mutius, Brückthorstr. 4.
"	v. Graevenig, Halbestadt 13.	"	v. Kalkreuth, Junkerstr. 9.
"	v. Dewiß, Stiftsplatz 10.	"	v. Hafe, Junkerstr. 9.
"	Graf Finc v. Finkenstein, Hohenzollernstr. 8.	"	v. Gizicki, Tscheschn. Oberweg 1.
"	v. Dppen, Bahnhofstr. 28.	"	v. Trotha (Thilo), Gubenerstr. 32.
"	Heinrich XX. Prinz Reuß, Halbestadt 14a.	"	Schöning, Gubenerstr. 23a.
"	v. L'Estocq, Thilestr. 2.	"	Freiherr v. Lyncker, Fürstenwalderstr. 4.
"	Graf v. d. Schulenburg, Halbestadt 15.	"	v. Kefler, Fürstenwalderstr. 4.
"	v. Trescow, Thilestr. 3.	"	v. Wobeser (Richard), Brückthorstr. 10.
"	v. Restorff, Kellenspring 7.	"	Freiherr v. Kirchbach, Halbestadt 13.
"	v. Blaudensee, Halbestadt 13.	"	v. Massow, Brückthorstr. 10.
Oberleutnant	v. Zychlinski (Karl), Anger 20.	"	v. Arnim, Kellenspring 8.
"	v. Trescow, Gubenerstr. 23.	"	v. Schütz, Gubenerstr. 38.
"	Touffaint, Anger 18.	"	v. Schmiterlów, Gubenerstr. 32.
"	v. d. Heyde, Berlin, kommandiert zum großen Generalstab.	"	v. Stuckrad, Kaserne III.
"	Graf v. d. Schulenburg-Wolfsburg, Anger 18.	"	Köpfe, Brückthorstr. 10.
"	v. Hertell, Kaserne Stube 199.	"	v. Otterstedt, Linden 13.
"	Graf Finc v. Finkenstein, Sophienstraße 25.	"	v. Jena, Gubenerstr. 38.
"	v. Rosenberg, Wilhelmsplatz 24.	"	v. Tilly, Kaserne III Stube 122.
"	Ruschel, Cüstrin, kommandiert zum Bezirks-Kommando.	"	v. Wodtke, Kaserne III Stube 282.
"	v. Bothmer, Platzmajor, Kaf. Stb. 195.	"	v. Trotha (Albrecht), Kaserne III, Stube 242.
"	Freiherr v. Haustein, Oderstr. 52.	"	Henning, Kaserne III Stube 165.
"	v. Zychlinski (Ernst), Berlin, kommandiert zur Kriegsakademie.	"	v. Prondzynski, Kaserne Stube 162.
"	Steffen, Anger 20.	"	v. Behr, Kaserne III Stube 178.
Leutnant	v. Kretschmann, Berlin, kommandiert zur Kriegsakademie.	"	v. Wietersheim, Kaserne Stube 123.
"	Freiherr v. Tautphoeus, Karlsruhe, kommandiert zum Kadettenhaus.	"	Hamid, Anger 18.
"	v. Menouard, kommandiert zur Gewehrfabrik Danzig.	Oberstabsarzt	I. Kl. Nise, Zimmerstr. 2.
		Stabsarzt	Dr. Moeninghoff, Holzhoffstr. 39.
		"	Dr. Thöle, Halbestadt 35.
		Affistenzarzt	Dr. Tornow, Kaserne Stube 246.
		Zahlmeister	Goeze, Gubenerstr. 29.
		"	Baasch, kl. Scharrnstr. 19.
		"	Schulze, Friedrichstr. 1.
		Büchsenmacher	Spoenemann, Kaserne.
		"	Nothnagel, Kaserne II Stube 20.
		"	Meyer, Bischoffstr. 27.

### Grenadier-Regiment Prinz Carl von Preußen (2. Brandenburg.) Nr. 12.

	Oberst	v. Trescow, Ebertusstr. 14.	
	Oberstleutnant	v. Niebelschütz, Bahnhofstr. 5.	
	Major	v. Eberhardt, Hohenzollernstr. 4.	
	"	v. Wisleben, Bahnhofstr. 21.	
	"	v. Keden, Fürstenwalderstr. 47h.	
	"	Fleck, Ebertusstr. 14.	
Hauptmann	v. Bülow, Lessingstr. 2.	Oberleutnant	Schmidt, Fürstenwalderstr. 47f.
"	v. Drigalski, Fürstenwalderstr. 49e.	"	Morgen, Fürstenwalderstr. 48e.
"	v. Hirsch, Lessingstr. 1.	"	Doering, Stiftsplatz 1.
"	Hausmann, Lessingstr. 20.	"	Wasserfall, Fürstenwalderstr. 48a.
"	v. Diezelsky, Fürstenwalderstr. 33a.	"	v. d. Chevalerie, Fürstenwalderstraße 49e.
"	Führ. v. Eberstein, Fürstenwalderstraße 47h.	"	Nethe, Berlin, Würzburgerstr. 6, kommand. zum gr. Generalstab.
"	v. Arnim, Fürstenwalderstr. 48e.	"	v. Jordan, Fürstenwalderstr. 49e.
"	Gräfer, Lessingstr. 14.	"	v. Münckwitz, Stettin, Adjutant der 5. Infanteriebrigade.
"	v. Schwemler, Bahnhofstr. 12.	"	d'Arrest, Berlin, Nürnbergerstr. 21.
"	Neubauer, Fürstenwalderstr. 48e.	"	Zechlin, Lessingstr. 2.
"	v. Sydow, Fürstenwalderstr. 47.		
"	Seetemann, Lessingstr. 21.		

Oberleutnant v. Köhler, Fürstenwalderstr. 47.	Leutnant v. Duisburg, Lessingstr. 2.
" Dallmer, Fürstenwalderstr. 48f.	" Cornelius, Fürstenwalderstr. 17.
" v. Seelhorst, Fürstenwalderstr. 48f.	" v. Haugwitz, Hauptkaserne 45.
" v. Moser, Fürstenwalderstr. 49c.	" Lange (Friedrich), Lessingstr. 15.
Leutnant Heistermann v. Ziehlberg, Fürstenwalderstr. 47.	" v. Arleben, Hauptkaserne 97/98.
" Kuring, Ettlingen, kommandiert zur Unteroffizier-Schule.	" Frhr. v. Linstow, Hauptkaserne 98 99.
" Roeschke, Lessingstraße 2.	" Gohlein, Ostkaserne 52.
" Bürkner, Berlin, Lessingstr. 56.	" v. Wedel, Westkaserne 27.
" Transfeldt, Sophienstr. 16.	" Strauß, Westkaserne 52.
" v. Winkler, Lessingstr. 19.	" Richter, Ostkaserne 36.
" Kasten, Fürstenwalderstr. 17.	" v. Heyne, Westkaserne 73.
" Schulz, Crossen a. D., kommandiert zum Bez.-Kommando.	" Zirzow, Westkaserne 43.
" Ahmann, Thilestr. 5.	" v. Frenhold, Ostkaserne 27.
" v. Werder, Sophienstr. 16.	Ober-Stabsarzt Dr. Meyer, Theaterstr. 5.
" Schneider, Sophienstr. 16.	Stabsarzt Dr. Kulcke, Halbestadt 5.
" v. Pfelstein, Sophienstr. 16.	" Dr. Brill, Fürstenwalderstr. 49c.
" Doering, Adjutant b. Bez.-Kommando Guben, Frankfurterstr. 22.	Assistenzarzt Dr. Kroner, Fürstenwalderstr. 33d.
" Ritschmann, Sophienstr. 16.	" Dr. Busch, Hauptkaserne 77.
" Lange (Carl), Lessingstr. 15.	Zahlmeister Krug, Lessingstr. 12.
	" Kurzhals, Fürstenwalderstr. 47f.
	Büchsenmacher Szameitat, Kaserne.
	" Hengelhaupt, Fürstenwalderstr. 33.
	" Rabbe, Fürstenwalderstr. 34.

### Feldartillerie-Regiment General-Feldzeugmeister (2. Brandenburgisches) Nr. 18.

Oberst Rüder, Halbestadt 20.

Major Frhr. v. Ketelhodt, Fürstenwalderstr. 54c.

" Eltester, Fürstenwalderstr. 47 g.

Hauptmann Schwing.	Leutnant v. Boncet, Fürstenwalderstr. 17.
" Fleischmann, Lessingstr. 13.	" Kleinow, Lessingstr. 14.
" v. Ostrowski, Lessingstr. 15.	" Wachs, komd. nach Jüterbog.
" Hasselbach, Lessingstr. 12.	" Hellwig, Ferdinandstr. 6.
" Busse, Crossenerstr. 9.	" v. Badberg (Erich), Lessingstr. 14.
" Opitz, Bahnhofstr. 16.	" v. Koon, Kaserne, Stube 82/83.
" Angern, Fürstenwalderstr. 48e.	" v. Badberg (Wolfgang), Kaserne, Stube 147/8.
Oberleutnant v. Koppelow, komd. n. Spandau.	" v. Hoepfner, Kaserne, Stube 103/4.
" Borchert, Kofstr. 8.	" Cornelius (komd. zur Dienstleistung), Fürstenwalderstr. 17.
" Frhr. Binder v. Kriegelstein, Fürstenwalderstr. 25.	Oberstabsarzt I. Kl. Dr. Marsch, Zimmerstr. 2.
" v. Ligner, komd. nach Hannover.	Assist.-Arzt Dr. Dreising, Fürstenwalderstr. 17d.
" Fleck, komd. nach Jüterbog.	Zahlmeister Wenzel, Theaterstr. 4.
" v. Kobylinski, Berlin.	" Radcke, Leipzigerstr. 13.
" Tesmar.	Oberroßarzt Feldtmann, Oderstr. 3.
Leutnant v. Tschudi, Crossenerstr. 10.	Roßarzt Rips, Fürstenwalderstr. 46.
" de la Roi, Fürstenwalderstr. 17.	Waffenmeister Schäfer, Fürstenwalderstr. 33d.
" v. Bredow, Fürstenwalderstr. 33d.	" Frisch, Fürstenwalderstr. 58.
" Hubert, Ferdinandstr. 6.	

### 1. Abteilung Feldartillerie-Regiments Nr. 54.

Oberleutnant und Regiments-Kommandeur Priesemuth, Linden 13.

Major und Abteilungs-Kommandeur v. Normann, Crossenerstr. 11.

Hauptmann beim Stabe Buchholz, Crossenerstr. 11.

Hauptmann König, Crossenerstr. 18.	Leutnant Scherz, Kofstr. 4.
" Wangemann, Crossenerstr. 1a.	" und Regiments-Adjutant Schönwald, Holzhofstr. 34.
" v. Keudell, Crossenerstr. 10.	" v. List, Kofstr. 8.
Oberleutnant Dietmar, Crossenerstr. 17.	" v. Collani, Crossenerstr. 10.
" Citner, Crossenerstr. 1a.	" und Adjutant v. Mach, Kofmarkt 1.
" Herrmann, Crossenerstr. 8.	

Leutnant Braeuer, Roßmarkt 2.	Oberstabsarzt Dr. Arndt, Gubenerstr. 8.
" Foerster, Artillerie-Kaserne Damm, bef. Wohngebäude.	Oberroßarzt Hensel, Ferdinandstr. 6.
	Zahlmeister Brödemann, Gubenerstr. 21.

### Telegraphen-Bataillon Nr. 2.

Geschäftszimmer Sonnenburgerstr. 13b.

Major u. Bataillons-Kommandeur v. Boehn, Bahnhofstr. 4.

Hauptmann beim Stabe Welkien, Halbestadt 26/27.

Hauptmann Eichmann, Croßenerstr. 14.	Leutnant Ammon, Roßmarkt 23.
" Trott, Roßstr. 4.	" Lutter, Roßstr. 8.
" Bäck, Bahnhofstr. 26.	" Brandt, Kaserne.
Oberleutnant Müller, Fürstenwalderstr. 49c.	" Pleger,
" Kluge, Roßstr. 4.	Oberleutnant Poerting, Roßstr. 8, vom Train-
" Hannemann, Roßmarkt 2a.	Bataillon Nr. 3, Bespannungs-Abteilung.
Leutnant Kopsch, Croßenerstr. 10.	Stabsarzt Dr. Döel, Stiftsplatz 1.
Leutnant Knack, kommandiert zur techn. Hochschule, Berlin.	Zahlmeister Rommel, Fürstenwalderstr. 25a.
Leutnant u. Adjutant Schirmer, Croßenerstr. 14.	Büchsenmacher Bierling, Breitestr. 28.

### Bezirks-Kommando.

Geschäftszimmer Anger 30. Hauptmeldeamt Linden 16.

Oberst z. D. v. Falckenhayn, Fürstenwalderstr. 54.	Bezirks = Feldwebel Lehmann, E., Gubener-
Hauptmann z. D. v. Storch, Roßstr. 12.	straße 30/31.
Oberleutnant v. Rosenbergl, Wilhelmplatz 24.	Bezirks = Feldwebel Endemann, P., Cottbusjer-
Bezirksfeldwebel Wähler, P., gr. Müllrofer-	straße 7c.
straße 10.	Sergeant Hoffmann, D., Fischerstr. 86.

### Intendantur der 5. Division.

Geschäftszimmer Gubenerstraße 34.

Militär-Intendantur-Assessor und Vorstand der Intendantur der 5. Division v. Knobloch, Croßenerstr. 1a.	Militär-Intendantursekf. Nitsche, Roßstr. 12.
Militär-Intendantursekretär Holz, Lessingstr. 12.	" " Eichner, Roßstr. 12.
	" " Rosenträger, Zimmerst. 1
	Intendantur-Bureaudiatar Dehn, Roßstr. 12.

### Filial-Artillerie-Depot Frankfurt a. D.

Geschäftszimmer Zimmerstr. 3.

Zeug-Oberleutnant Hein, Zimmerstr. 3.	Depot-Vicefeldwebel Krebs, Fürstenwalderstr. 34.
Zeughaus-Büchsenmacher fehlt zur Zeit.	Vicewachtmeister Frank.
Zeugfeldwebel Rockel, Thielestr. 5.	Feuerwerker Ebert, Tuchmacherstr. 62.
Depot-Vicefeldwebel Pliquett, Ruhnen 1a.	Sergeant Leschke, Tuchmacherstr. 35.

### Garnison-Verwaltung.

Geschäftszimmer Kaserne I, Eingang Holzmarkt.

Major a. D. und Garnison-Verwaltungsdirektor v. Scharfenort, Linden 21.	Kasernenwärter Reschke, Garnison = Waschanstalt, Gartenstr.
Garnison = Verwaltungskontrolleur Bachmann, Kaserne I, Logenstr.	" Franke, Kaserne III, Logenstr.
Kaserneninspektor Kulewaj, Kaserne I, Logenstr.	" Glasgow, Kaserne I, Logenstr.
" Rackemann, Hauptkaserne, Fürstenwalderstr. 34.	" Rastner, Ostkaserne, Fürstenwalderstr. 34.
" Dabrock, Croßenerstr. 10.	" Wegener, Hauptkaserne, Fürstenwalderstr. 34.
" Rogold, Sophienstr. 10i.	" Scheibler, Westkaserne, Fürstenwalderstr. 34.
Maschinist Blankenburg, Fürstenwalderstr. 34b.	" Günther, Fürstenwalderstr. 35.
Kasernenwärter Heidemann, Garnison = Waschanstalt, Gartenstraße.	

**Garnison-Lazaret.**

Fürstenwalderstr. 50/51.

Niese, R., Rechnungsrat, Lazaret = Oberinspektor, Fürstenwalderstr. 51/52.  
 Finger, J., Lazaret=Inspektor, Fürstenwalderstraße 51/52.  
 Scheffer, F., Lazaret=Inspektor, Fürstenwalderstraße 51/52.

Bethke, A., Hausdiener, Fürstenwalderstr. 51/52.  
 Bukowiski, J., Hausdiener, Fürstenwalderstraße 51/52.  
 Kramer, R., Civil = Krankenhüter, Lessingstraße 1.

**Königliches Proviant-Amt.**

Fürstenwalderstr. 34a.

Hoffmann, Proviantmeister, Fürstenwalderstr. 34a.  
 Blume, Proviantamts = Kontrolleur, Fürstenwalderstr. 34a.  
 Keppler, Proviantamts=Assistent, Fürstenwalderstraße 20.

Rhensius, Proviantamts = Assistent, Lessingstraße 20.  
 Mielfe, Garnison = Backmeister, Fürstenwalderstraße 34a.  
 Klaus, Magazin=Aufseher, Boetensteig 4.

**Garnison-Bauamt.**

Geschäftszimmer: Hohenzollernstr. 8.

Köhne, königl. Bauvat, Hohenzollernstr. 8.  
 Altmann, königl. Garnison=Bauvat, Fürstenwalderstr. 47f.  
 Bitter, königl. Garnison=Bauschreiber, Fürstenwalderstr. 49.  
 Schroeder, Bautechniker, Kellenpring 1 2.

Hentrich, Bautechniker, gr. Scharnstr. 59.  
 Göbel, desgl., Fürstenwalderstr. 47f.  
 Bremer, desgl., Nichtstr. 39.  
 Gosemann, Baubote und Hilfschreiber, große Müllroserstr. 46.

**Königliche Regierung.**

**Präsident:** v. Buttamer, Regierungsstr. 24/25.

**Abteilungen.**

- I. Präsidial-Abteilung, Regierungsstr. 24/26
- II. Abteilung für Kirchen- und Schulwesen, Regierungsstr. 24/26.
- III. Abteilung für direkte Steuern, Domänen und Forsten A und B, Junferstr. 11.

Die römischen Ziffern geben die Abteilungen an.

**Oberregierungsräte.**

Guse, Oberforstmeister, Hohenzollernstr. 5. III B.  
 Freiherr v. Senden-Vibran, Oberregierungsrat, Anger 11. I.  
 v. Schroetter, desgl., Anger 3. II.  
 Beckhaus, desgl., Friedrichstr. 1. III A.  
 Bredow, Dr., desgl., Halbestadt 4. III B.

**Regierungsräte.**

Schumann, Geheimer Regierungs- und Schulrat, Linden 20. II.  
 Nischer, Geheimer Regierungsrat, Huttenstr. 1, III B.  
 Vandouin, desgl., Linden 28. I.  
 Hörnigk, Regierungs- und Forstrat, Croffenerstraße 1, III B.  
 Freiherr Laur von Münchhofen, Geheimer Regierungsrat, Fürstenwalderstr. 48b. I.

Mühl, Regierungs- und Forstrat, Platz am Carthaus 2. III B.  
 Klapp, Regierungsrat, Thilestr. 3. II.  
 Wiebecke, Dr., Regierungs- und Geheimer Medizinalrat, Croffenerstr. 7. I.  
 Liebrecht, Regierungs- und Forstrat, Halbestadt 3, III B.  
 Seyder, desgl., Hohenzollernstr. 1. III B.  
 Kirschstein, Dr., Regierungsrat, Fürstenwalderstraße 48b. I.  
 Martinus, desgl., Halbestadt 17. I.  
 Kroehnke, Regierungs- und Geheimer Bauvat, Fürstenwalderstr. 48d. I.  
 Hüger, Regierungsrat, Hohenzollernstraße 8. III A und B.  
 v. Wuthenau, desgl., Anger 17. I.  
 Meinke, Regierungs- und Schulrat, Halbestadt 10. II.  
 Bauer, Dr., Regierungsrat, Zimmerstr. 4. I.

Muete, Regierungs- und Schulrat, Hohenzollernstraße 5. II.  
 Kurz, Dr., Regierungsrat, Thilestr. 2. III B.  
 von der Marwitz, desgl., Bahnhofstr. 14. I.  
 Edeling, Dr., Thilestr. 5. Bezirks-Ausschuß.  
 Tieffenbach, Regierungs- und Baurat, Fürstenwalderstr. 47f. I, II, III.

### Regierungs-Äffessoren und ihnen gleichstehende Beamte.

v. Lufomski, Landbauinspektor, Baurat, Hohenzollernstr. 6. I, II, III.  
 Scholz, desgl., Halbestadt 35. I, II, III.  
 Schulz, Stellerrat, Bahnhofstr. 25. III A.  
 Garrels, Gewerberat, Croßenerstr. 15. I.  
 Achenbach, Landbauinspektor, Bahnhofstraße 5. I, II, III.  
 Reichelt, Wasserbauinspektor, Fürstenwalderstraße 49b. I.  
 Wittich, Regierungs-Äffessor, Fürstenwalderstraße 48d. II.  
 Kewald, Stellerrat, Bahnhofstr. 23 24. III A.  
 v. Schulz, Regierungs-Äffessor, Oberweg 1. II.  
 Haupt, desgl., Fürstenwalderstr. 48d. I.  
 Siebler, Forst-Äffessor, Lessingstr. 1. III B.  
 v. Gottberg, Regierungs-Äffessor, Lessingstr. 16. II und B, A.  
 Buch, Departementstierarzt, Halbestadt 34. I.  
 v. Koeder, Regierungs-Äffessor, Halbestadt 22. II.  
 Schoenfeld, desgl., Gursch'schestr. 1. III A.  
 Steinbrecher, Regierungsbaumeister (Zuzug vom 1. 12. 99 ab). I, II, III.  
 Kospatt, Dr., Regierungs-Äffessor, Croßenerstraße 12. III A.

### Regierungs-Referendare.

v. Seidlitz.  
 von der Hagen, zur Zeit in Cottbus.  
 Kuperti, gr. Scharnstr. 60.  
 v. Zikewitz, Anger 17.

### Regierungs-Hauptkasse.

Siebert, Landrentmeister, Rendant, Halbestadt 25.

### Präsidialbureau.

Bräuer, Regierungsekretär, Vorsteher, Theaterstraße 3.

### Statsmäßige Bureau- und Kassenbeamte.

Koch, Regierungs- Hauptkassen- Kassierer, Rechnungsrat, Linden 22 23. Hauptkasse.  
 Nied, Regierungsekretär, Rechnungsrat, Wilhelmplatz 25. 3 A.  
 Schattschneider I, Regierungsekretär, Jüdenstraße 17. 3 B.  
 Zesch, desgl., gr. Scharnstr. 4. I.  
 Foerster, desgl., Gursch'schestr. 3. Archiv.  
 Hübener, Regierungs- Hauptkassen- Buchhalter, Gursch'schestr. 5. Hauptkasse.

Basch, Regierungsekretär, Linden 9. I.  
 Ewald, desgl., Leipzigerstr. 13. II.  
 Schmiedicke, desgl., Bahnhofstr. 22. Bezirks-Ausschuß.  
 Lohde, desgl., Linden 13. III B.  
 Schmidt, desgl., Dresdenerstr. 4. III A.  
 Preiß, Regierungs- Hauptkassen- Buchhalter, Bahnhofstr. 29. Hauptkasse.  
 Seifert, Regierungsekretär, Anger 21 22. I.  
 Knöpfle, desgl., Berlinerstr. 31/32.  
 Bohle, Regierungs- Hauptkassen- Oberbuchhalter, Oberstr. 20. Hauptkasse.  
 Heinze, Regierungs- Hauptkassen- Buchhalter, Leipzigerstr. 24a. Hauptkasse.  
 Ebenau, Regierungsekretär, Reizerstr. 8. II.  
 Gerlach, Regierungs- Hauptkassen- Buchhalter, Gubenerstr. 29. Hauptkasse.  
 Hanisch, Regierungsekretär, Halbestadt 32. I.  
 Hebecker, Regierungs- Hauptkassen- Buchhalter, Lessingstr. 20. Hauptkasse.  
 Zahn, desgl., Brückthorstr. 7 8. Hauptkasse.  
 Rahn, Regierungsekretär, Collegienstr. 12. III B.  
 Rothnagel, desgl., Gubenerstr. 32. III A.  
 Hoehne, desgl., Bahnhofstr. 15d. Berufungs-Kommission.  
 Baumert, Regierungs- Hauptkassen- Buchhalter, Thilestr. 5. Hauptkasse.  
 Buttge, Regierungsekretär, An der Seidenfabrik 4. II.  
 Regel, Regierungs- Hauptkassen- Buchhalter, Kellenspring 12. Hauptkasse.  
 Blume, Regierungsekretär, Görlitzerstr. 18. III B.  
 Guldnhaupt, desgl., Leipzigerstr. 3. II.  
 Münchhoff, desgl., Gubenerstr. 32. III B.  
 Koebcke, desgl., Schmalzstr. 2. II.  
 Kempf, desgl., Tuchmacherstr. 34. III B.  
 Krüger, desgl., Breitestr. 15. Kassen-Verwaltg.  
 Lawrenz, desgl., Lehmgasse 3. I.  
 Eggert, desgl., Berlinerstr. 22 (vom 1. 4. 1900 ab, bis dahin Gubenerstr. 21a). III B.  
 John, desgl., Ferdinandstr. 4. I.  
 Kramer, desgl., Stiftsplatz 4. Bezirks-Ausschuß.  
 Paetsch, desgl., Nichtstr. 75. II.  
 Schmock, desgl., Cottbuserstr. 1a (vom 1. 4. 1900 ab, bis dahin Leipzigerstraße 15.) Kassen-Verwaltung.  
 Krause, desgl., Gursch'schestr. 5. Kassen-Verwaltg.  
 Schilsky, desgl., Nichtstr. 101. III B.  
 Wittner, desgl., Theaterstr. 5. I.  
 Bruchmüller, desgl., Carlstr. 17. II.  
 Wegener, desgl., Roßmarkt 23. III B.  
 Meyer, desgl., Berlinerstr. 31/32. III A.  
 Schattschneider II, desgl., Sophienstr. 21. I.  
 Böttcher, desgl., Dresdenerstr. 3. III B.  
 Kühne, desgl., Junferstr. 24. III B.  
 Reich, desgl., Stiftsplatz 3. III B.  
 Zimmermann, desgl., Berlinerstr. 1. Präsidial-Bureau.  
 Rothenburg, desgl., Leipzigerstr. 2a. Kassen-Verwaltung.

Konzag, Regierungsekretär, Croßenerstr. 26a.  
 Berufungs-Kommission.  
 Liefeldt, desgl., Lessingstr. 3. III B.  
 Freitag, Regierungs- = Hauptkassen- = Buchhalter,  
 Gubenerstr. 35. Hauptkasse.  
 Gurisch, Regierungsekretär, Leipzigerstraße 23c.  
 III A.  
 Kirsch, desgl., Linden 25. Hauptkasse.  
 van Dienen, Regierungs- und Bausekretär, Bahnhofsstr. 15e. I.  
 Krause, desgl., Ferdinandstr. 6. I.

### Bureauhilfsarbeiter.

#### a) Regierungs-Civilsupernumerare.

Jentsch, Friedrichstr. 8. Hauptkasse.  
 Mauff, Zimmerstr. 1. II.  
 Ermel, Gubenerstr. 3. II.  
 Murmann, Nichtstr. 8. Bezirks-Ausschuß.  
 Neßler, fl. Scharnstr. 2. II.  
 Nehls, Schmalzstr. 6. II.  
 Jahn, Kellenspring 11. I.  
 Hanisch, Halbestadt 32. Berufungs-Kommission.  
 Breiß, Bahnhofstr. 29. I.  
 Mertens, Louisenstr. 7b. Bezirks-Ausschuß.  
 Enderlein, Junferstr. 18. I.  
 Braunsdorf, Breitestr. 15. I.

#### b) Regierungs-Militär-Anwärter.

Vallier, Roßmarkt 23. Bezirks-Ausschuß.  
 Vallermann, Platz am Carthaus 1. Berufungs-Kommission.  
 Wendt, Tunnelstr. 12. III B.  
 Herrmann, Holzhoffstr. 4. I.  
 Kranz, Kiebergasse 5. I.

### Katasterbeamte.

Borchard, Katastersekretär, Steuerinspektor,  
 Sophienstr. 10i. III A.  
 Schoenberger, desgl., Thilestr. 5. III A.  
 Olbrich, Kataster-Landmesser, Leipzigerstr. 23c.  
 III A.  
 Kosney, desgl., Anger 26. III A.  
 Francke, desgl., Anger 26. III A.  
 Flaccus, Katasterzeichner, Ferdinandstr. 5. III A.  
 Barth, desgl., Linden 15. III A.

Kaempfer, Kataster- = Hilfszeichner, fl. Scharnstraße 11. III A.  
 Winkel, desgl., Nichtstr. 58. III A.  
 Eichelbaum, desgl., Anger 15. III A.

### Kanzleibeamte.

Wichmann, Kanzlei- = Inspektor, Gubenerstraße 28. III.  
 Schmidt, desgl., Blumenstr. 16. I II.  
 Böttcher, Regierungs-Kanzlist, Kanzleisekretär,  
 Breitestr. 9. Präsidial-Kanzlei.  
 Hoffmann, Reg.-Kanzlist, Leipzigerstr. 28. I.  
 Schwarz, desgl., Bischoffstr. 27. III.  
 Weber I, Cottbusjerstr. 9. III.  
 Proß, desgl., Fischerstr. 82. III.  
 Afse, desgl., Breitestr. 23c. III.  
 Schulz, desgl., Uferstr. 1. III.  
 Weber II, desgl., Regierungsstr. 5. III.  
 Daubinet, desgl., Breitestr. 37. III.  
 Mewiß, desgl., gr. Müllroserstr. 3a. I.  
 Gogalla, desgl., Görlitzerstr. 31. I.  
 Schroeder, desgl., Leipzigerstr. 31. I.  
 Graetz, desgl., Holzhoffstr. 4. I.  
 Reimann, Regiergs. = Kanzlei- = Diätar, Görlitzerstraße 21. I.  
 Glemann, desgl., Kellenspring 5. I.  
 Rasoth, desgl., Junferstr. 14. III.  
 Mangelow, desgl., Carlstr. 21g. I.

### Unterbeamte.

Grüzbach, Botenmeister, Regierungsstr. 24 26.  
 Präsidial-Bureau.  
 Schroeder, Kanzleidiener, Regierungsstr. 24 26.  
 Kastellan.  
 Täckel, Kassendiener, Neuer Markt 2a. Hauptkasse.  
 Beyer, desgl., Croßenerstr. 24. Hauptkasse.  
 Klatte, Kanzleidiener, Junferstr. 11. III.  
 Mietke, desgl., Neuer Markt 15. II.  
 Sühring, desgl., Regierungsstr. 24 26. Präsidial-Bureau.  
 Kniesche, desgl., Forststr. 5. III und Bez.-Ausschuß.  
 Klooß, desgl., Mittelstr. 9. III.  
 Haefe, desgl., Holzhoffstr. 29. I.  
 Kurth, desgl., Schützenstr. 6. Umdruck-Anstalt.  
 Steig, desgl., Regierungsstr. 24 26.

## Königliche Gewerbeinspektion.

Bureau: Anger 28 29.

Lühdorff, Gewerbeinspektor, königl. Gewerberat,  
 Anger 28 29.

Kawka, Gewerbeinspektions- = Assistent, Buschmühlweg 1.

**Königliches Kreisbauamt für Frankfurt a. D. und den Kreis Lebus.**

Sophienstr. 1a.

Hesse, Baurat, Sophienstr. 1a.  
Schulze, Bau-Sekretär, Louisenstr. 5.Michalstky, Schreiber.  
Rücker, Hilfschreiber.**Königliche Wasserbau-Inspektion.**

Halbestadt 22.

Labsien, Baurat, Königlicher Wasserbauinspektor,  
Marienstr. 1.Koy, Regierungsbaumstr., Lessingstr. 19.  
Hoffmann, Bureau-Vorsteher, Grüner Weg 15.

Mattig, Kanzlist, gr. Scharnstr. 29.

Benedek, Königl. Stromaufseher, Holzhofstr. 8.

Kallin, Bauaufseher, Halbestadt 19.

Kresse, Bauaufseher, Louisenstr. 4.

Schneider, Schiffsführer, Seidenfabrik 3.

Rösler, Maschinist, Markt 6.

Ferner gehören noch zum Wasserbauinspektions-  
bezirk Frankfurt a. D. die Königlichen  
Wasserbauwarte:Schulz in Raasdorf,  
Scheibel in Schwetig,  
Schneider in Lebus und  
Stromaufseher Sperling in Fürstenberg.**Bezirks-Ausschuß.**

Forststraße 5.

**Ernannte Mitglieder.**v. Puttkamer, Vorsitzender (siehe Regierung).  
Stellvertretender Vorsitzender, fehlt zur Zeit.  
Verwaltungsgerichts-Direktor, fehlt zur Zeit.  
Freiherr v. Senden-Vibran, Ober-Regiergs.-Rat,  
sonstiger stellv. Vorsitzender (siehe Regierung).  
Edeling, Dr., Regierungsrat, Thilestr. 5.Thiwissen, Kataster-Kontrollleur, Bahnhofstr. 20,  
Amtslokal (Kgl. Katasteramt) Oderstr. 53/54.**Einkommensteuer - Berufungs-  
Kommission.**

Vorsitzender:

Beckhaus, Oberregierungsrat, (siehe Regierung),  
Bureau Junkerstr. 11.**Einkommensteuer - Veranlagungs-  
Kommission.**

Vorsitzender:

Schoenfeld, Dr., Reg.-Assessor (siehe Regierung),  
Bureau Logenstr. 7.**Steuer-Ausschuß der Gewerbesteuer-  
klassen II, III und IV.**

Vorsitzender:

Schoenfeld, Dr., Reg.-Assessor (siehe Regierung),  
Bureau Logenstr. 7.**Prüfungs-Kommission für Einjährig-  
Freiwillige.**Bureau: Militär-Bureau der Königl. Regierung,  
Präsidial-Abteilung, Zimmer 10.

Ordentliche Mitglieder.

Baudouin, Geheimer Regierungsrat (siehe  
Regierung),

Klapp, Regierungsrat (siehe Regierung).

v. Falkenhayn, Oberst z. D.

Außerordentliche Mitglieder.

Mann, Professor, Dr., Prorektor des Real-  
gymnasiums, Richtstr. 5.Wernecke, Professor, Gymnasial-Oberlehrer,  
Ferdinandstr. 3.**Ernannte stellvertretende Mitglieder.**v. Gottberg, Reg. = Assessor (siehe Regierung).  
Kurz, Dr., Regierungsrat (siehe Regierung).**Vom Provinzial - Ausschuß gewählte  
Mitglieder.**Jacobitz, Bürgermeister a. D., Züllichau.  
Lauer, Stadtrat, Frankfurt a. D.  
Freiherr v. Dessen, Rittergutsbesitzer, Vietnis,  
Kr. Königsberg N.-M.  
v. Waldow, Rittergutsbesitzer, Königswalde.**Vom Provinzial - Ausschuß gewählte  
stellvertretende Mitglieder.**Pauckisch jun., Fabrikdirektor, Landsberg a. W.  
Richter, Amtsrat, Frauendorf, Kr. West-Sternberg.  
Graf Fink v. Finkenstein, Rittergutsbesitzer,  
Matschdorf, Kr. West-Sternberg.  
Sack, Landes Syndikus, Lübben.**Von der Königlichen Regierung ressor-  
tierende, einzeln stehende Beamte.**Hesse, Kreisbauinspektor, Baurat, Sophienstr. 1.  
Lühdorff, Gewerbe-Inspektor, Subenerstr. 9.  
Kawke, Gew.-Inspekt.-Assist., Fürstenwalderstr. 58.  
Schaefer, Dr., Kreisphysikus, Bahnhofstr. 28.  
Kauschat, Rentmeister, Gurisch'sche Straße 2,  
Amtslokal (Königl. Kreiskasse) Forststr. 5.



## Kreiskasse des Lebusser Kreises.

Geschäfts- und Kassenzimmer Forststr. 5.

Kauschat, Rentmeister und Rechnungsrat, Gursch'schestr. 2.

## Königliche Generalkommission für die Provinzen Brandenburg und Pommern.

Bahnhofstr. 2.

### I. Kollegium.

#### a. Präsident.

Meß, Generalkommissions-Präsident, Bahnhofstr. 2.

#### b. Mitglieder.

Müller, Ober-Regierungsrat, Stellvertreter des Präsidenten in Behinderungsfällen, Ebertusstraße 15.

Matthiesen, Regierungsrat, Halbestadt 6.

Hoerner, Regierungsrat, Fürstenwalderstr. 48d.

v. Stoeßel, Regierungsrat, Fürstenwalderstr. 48d.

v. Behr, Regierungsrat, Hohenzollernstr. 9.

Rasch, Regierungs- und Landesökonomierat, Ebertusstr. 3.

Andresen, Dr., Regierungsrat, Gubenerstr. 13a.

v. Nordheim, Regierungsrat, Ferdinandstr. 6.

Korb, Regierungsrat, Fürstenwalderstr. 47i.

Pagentkopf, Regierungsrat, Lessingstr. 15.

Lauenstein, Regierungsrat, Wilhelmplatz 12.

#### c. Technische Beamte.

Santmann, Vermessungsinspektor und Vorstand des geodätisch-technischen Bureaus, Linden 5.

#### d. Hilfsarbeiter.

Meß, Dekonomie-Kommissar, Tuchmacherstr. 55/56.

### II. Präsidial-Bureau.

Frobenius I, Generalkommissions-Sekretär, Bureau-Vorsteher, Richtstr. 80.

Hemmerling, Generalkommissions-Sekretär, Görlitzerstr. 27.

### III. Bureau.

Kesche, Generalkommissions-Sekretär, Kanzleirat, Karlstr. 20.

Liedtke, Generalkommissions-Sekretär, Leipzigerstraße 17a.

Hoewing, desgl., Bahnhofstr. 15f.

Moriz, desgl., Bahnhofstr. 15e.

Wagner, desgl., Bahnhofstr. 15d.

Frobenius II, desgl., Richtstr. 80.

Diebel, desgl., Fürstenwalderstr. 20.

v. Münchow, desgl., Halbestadt 32.

Hoffmann, desgl., Bahnhofstr. 15e.

Heese, desgl., Görlitzerstr. 27.

Reiß, desgl., Anger 24 (vom 1. 4. 1900 ab Buschmühlenweg 10).

Förster, desgl., Leipzigerstr. 28.

Rnick, desgl., Bahnhofstr. 15d.

Breiter, Generalkommissions-Sekretär, Leipzigerstraße 31.

Graeber, Spezialkommissions-Sekretär, Leipzigerstraße 19d.

Engelmann, desgl., Theaterstr. 1.

Schrape, desgl., Louisenstr. 6.

Giesecke, Generalkommissions-Bureaudiatar, Wilhelmplatz 23.

Ebeling, desgl., 3. St. Einjährig-Freiwilliger in Erfurt.

Walter, desgl., Leipzigerstr. 16a.

Werkmeister, desgl., Leipzigerstr. 19c.

Baniccki, desgl., Leipzigerstr. 18b.

Haase, Spezialkommissions-Bureaudiatar, Dresdenerstr. 16.

Osterland, desgl., Anger 1.

### IV. Kanzlei-Beamte.

Zadow, Kanzlei-Inspektor, Gubenerstr. 32.

Knoop, Kanzlei-Sekretär, Sophienstr. 3b.

Sichner, Kanzlist, Karlstr. 17.

Gierloff, desgl., Gr. Scharnstr. 36.

Lettow, desgl., Anger 15.

Brose, Kanzlist, Görlitzerstr. 27.

Schulz I, Kanzlei-Diatar, Mühlengasse 1.

Schulz II, desgl., Louisenstr. 5.

Bester, desgl., Leipzigerstr. 19d.

Winkelmann, desgl., Fischerstr. 80.

### V. Unterbeamte.

Bartel, Botenmeister, Logenstr. 8.

Gaertner, Bote, Louisenstr. 5.

Hartig, Bote, Bahnhofstr. 2.

Heidenreich, desgl., Richtstr. 98/99.

**VI. Geodätisch-technisches Bureau.****a. Abteilungs-Vorsteher.**

Nebelung, Oberlandmesser, Gubenerstr. 14.  
Hillscher, desgl., Sophienstr. 10e.

**b. Landmesser.**

Borgstedt, Lessingstr. 12.  
Griep, Sophienstr. 24.  
Dinges.  
Tschmer, Gr. Scharnstr. 36.  
Pfennig.

Hammer, Gr. Scharnstr. 3.  
Zimmermann, Gr. Scharnstr. 3.

**c. Zeichner.**

Nasch, Zeichner, Gubenerstr. 31a.  
Klent, Hilfszeichner, Fischerstr. 1.

**d Wiesenbautechniker u. Rechengehülfen.**

Fischer, Wiesenbautechniker.  
Teichert, Rechengehülfe, Friedrichstr. 1.  
Klare, desgl., Fischerstr. 85/86.

**VII. Spezialkommissionen.****a. Spezialkommission I.**

Hoen, Regierungsassessor, Hohenzollernstr. 2.  
Fritzsche, Landmesser und Kulturtechniker,  
Sophienstr. 10f.  
Buchheim, Spezialkommissions-Sekretär, Thiele-  
straße 7.

**b. Spezialkommission II.**

Billich, Regierungsassessor, Gubenerstr. 9.  
Weddig, Spezialkommissions-Bureaudiätar,  
Scharnstr. 4.  
Schmidtsdorff, Spezialkommissions-Civilanwärter,  
Al. Oderstr. 10.

**Königliches Landgericht.**

Logenstraße 6.

**Präsident.**

Mathis, Landgerichts-Präsident, Logenstr. 6.

**Direktoren.**

Dilchmann, Landger.-Dir., Buschmühlenweg 3.  
Boigt, Landgerichts-Direktor, Linden 20.

**Richter.**

Suffrian, Landgerichtsrat, gr. Scharnstr. 21.  
v. d. Lage, Landgerichtsrat, Fürstenwalderstr. 48e.  
Meyer, Landgerichtsrat, Linden 12.  
Dr. Ziehe, Landgerichtsrat, Croßenerstr. 8.  
Schmieder, Landrichter, Croßenerstr. 1.  
Tirpitz, Landrichter, Fürstenwalderstr. 48e.  
Krüger, Landrichter, Forststr. 7.

**Referendare.**

Klapp, Thielestr. 3.  
Dr. Döhn, große Scharnstr. 29.  
Firnhaber, Gubenerstr. 34.  
Kuhß, Nichtstr. 43.  
Meß, Georg, Bahnhofstr. 2.  
von Hoffmann, Anger 17.  
Schroeter, Gubenerstr. 3.  
Scheitel, Fürstenwalderstr. 45a.  
Sack, Logenstr. 6.  
Schober, Junkerstr. 3.  
Schäffer, Lessingstr. 16.  
Püschel, Magazinplatz 2.

**Rechnungsbureau.**

Diezel, Rechnungsrevisor und Rechnungsrat,  
Nichtstr. 19.

**Gerichtsschreiberei.**

Lucht, Obersekretär und Kanzleirat, Linden 9.  
Schottky, Sekretär, Kanzleirat, Theaterstr. 2.  
Gröschke, Sekretär, Anger 20.  
Tschentscher, Diätar, Aktuar, Leipzigerstr. 30.  
Bansbotter, Assistent, Anger 21/22.  
Buchholz, Assistent, Nichtstr. 42.

**Kanzleibeamte.**

Gartmann, Kanzlist, Dresdenerstr. 18.  
Wandel, Kanzlist, gr. Müllroferstr. 82.  
Stahl, Kanzlist, Leipzigerstr. 17a.  
Hadek, Kanzleidiätar, gr. Oderstr. 4.

**Unterbeamte.**

Wpelt, Gerichtsdienner, Collegienstr. 19.  
Nitsche, Botenmeister, Logenstr. 6.  
Radloff, Kastellan, Logenstr. 6.

**Staatsanwaltschaft.**

Naumann, Erster Staatsanwalt, Fürstenwalder-  
straße 54b.  
Hausleutner, Staatsanwalt, Hohenzollernstr. 7.  
Dr. Koenen, Staatsanwalt, Hohenzollernstr. 2.

**Assessoren und Referendare.**

Loepffer, Gerichtsassessor, Wilhelmplatz 16.  
Schramm, Referendar, Breitestr. 15.  
Fohß, Referendar, Stiftsplatz 10.

**Sekretariat.**

Herrmann, Obersekretär, Gubenerstr. 35.  
Hlell, Sekretär, Leipzigerstr. 23e.  
Senke, Assistent, Sonnenburgerstr. 10.

Berning, Assistent, Leipzigerstr. 6a.  
Dörr, Diätarischer Assistent, Anger 32.

### Kanzleibeamte.

Koße, Kanzlist, Leipzigerstr. 19d.  
Bendix, Kanzlist, Leipzigerstr. 3.  
Käthner, Kanzleigehilfe, Bergstr. 63.

### Unterbeamte.

Schulze, Gerichtsdienner, Roßmarkt 2a.

### Gefängnisbeamte.

Norstmann, Gefängnis-Inspektor, Oderstr. 67.  
Billau, Gefängnis-Inspektionsgehilfe, Cüstriner-  
straße 15.  
Kunze, Gefangen-Aufseher, Oderstr. 67.  
Sörgel, desgl., Oderstr. 67.

Reichelt, Gefangen-Aufseher, Oderstr. 6.  
Roepf, ständiger Hilfs-Gefangenaufseher, Kurze  
Straße 4.

Weiche, desgl., Wiesenstr. 5a.

Kluge, desgl., Kurzestr. 3.

Bahnisch, Hilfs-Gefangenaufseher, Oderstr. 57.

### Rechtsanwälte und Notare.

Loewenstein, Justizrat, Rechtsanwalt und Notar,  
Oderstr. 52.

Schindler, desgl., Wilhelmsplatz 20.

Dr. Kloetner, Rechtsanwalt und Notar, Oderstr. 41

Klaerich, desgl., Oderstr. 47.

Hauptmann, desgl., Junferstr. 20.

Gebhardt, desgl., Fürstenwalderstr. 1.

Jacobi, Rechtsanwalt, Junferstr. 22.

Loefer, desgl., Wilhelmsplatz 20.

## Kaiserliche Disciplinarkammer für Reichsbeamte.

### Präsident.

Mathis, Landgerichts-Präsident, Logenstr. 6.

### Mitglieder.

Griesbach, Geheimer Ober-Postrat in Berlin.

Freiherr Laur v. Münchhofen, Königl. Preuß.  
Geheimer Regierungsrat.

v. d. Lage, Königl. Preuß. Landgerichtsrat.

Nachstädt, Königl. Preuß. Intendanturrat.

Voigt, Königl. Preuß. Landgerichts-Direktor.

Dr. Ziehe, Königl. Preuß. Landgerichtsrat.

## Königliches Amtsgericht.

I. bis VI. Abteilung Oderstr. 53 54.

I. Abteilung Hof geradeaus 1 Tr. Zimmer 18: Generalien, Schöffensachen.

II. Abteilung Hof geradeaus part. Zimmer 13: Privatklage-, Forstdiebstahl-, Ferien- und Handelsregister-Sachen.

III. Abteilung Hof rechts part. Zimmer 3: Grundbuchsachen.

IV. Abteilung Hof rechts 1 Tr. Zimmer 4: Konkurs-, Stiftungs- und Aufgebots-, Zwangs-  
verwaltungs- und Zwangsversteigerungssachen von Grundstücken.

V. Abteilung Hof rechts 1 Tr. Zimmer 5: Vormundschafts-, Testaments- und Nachlass-  
sachen. Stadt.

VI. Abteilung Hof rechts 1 Tr. Zimmer 5: Vormundschafts-, Testaments- und Nachlass-  
sachen. Land.

Kasse: Hof geradeaus part. Zimmer 14. Schöffensaal: Hof geradeaus 1 Tr. Zimmer 21.

VII. Abteilung Logenstr. 6, Zimmer 11 und 12: Sühne-, Mahn-, und Civilprozeßsachen für  
die Dammvorstadt und den nördlich der Breitenstraße gelegenen Teil der Stadt Frankfurt.

VIII. Abteilung ebenda, desgleichen für den übrigen Teil der Stadt Frankfurt.

### Richter des Königlichen Amtsgerichts.

Loefer, Amtsgerichtsrat, Thilestr. 5.

v. d. Kneesebeck, desgl., Oderstr. 52.

Branigk, desgl., Bahnhofstr. 25.

v. Garnier, Aufsichtsrichter, Amtsgerichtsrat,  
Theaterstr. 1.

Boetticher, Amtsgerichtsrat, Lessingstr. 15.

Bode, Amtsrichter, Lessingstr. 3.

Heine, desgl., Huttenstr. 2.

Fromme, desgl., Halbestadt 2.

### Gerichtsassessoren.

Lampe, Wilhelmsplatz 20.

Schmiedicke, Bahnhofstr. 22.

Reisler, Dr., Fürstenwalderstr. 4.

### Subalternbeamte.

Richter,endant, Rechnungsrat, Berlinerstr. 33.

Ziebelkorn, Obersekretär, Kanzleirat, Bahnhof-  
straße 22.

Weinig, Sekretär, Kanzleirat, Briefenerstr. 1.

Milch, Sekretär, Sophienstr. 3.  
 Hayn, desgl., Karlstr. 5.  
 Wardsack, Kontrolleur, Stiftsplatz 7.  
 Galle, Sekretär, Bergstr. 63.  
 Rahn, Kassensekretär, Oderstr. 39.  
 Gans, Sekretär, Thilestr. 1.  
 Smierz, desgl., Holzhofstr. 36.  
 Hübner, Gerichtsassistent, Nichtstr. 101.  
 Rasch, desgl., Rahnbauergasse 2.  
 Ringk, Aktuar, Croffenerstr. 3.  
 Lann, Diätar. (Gerichtsschreibergeh.), Grün. Weg 14.

### **Gerichtsvollzieher.**

Fischer, Oderstr. 43.  
 Reylaff, Oderstr. 14.  
 Mellnis, Oderstr. 47.  
 Isberner, Junferstr. 23.  
 Kernite, Junferstr. 23.

### **Kanzleibeamte.**

Polasky, Kanzlist, Fischerstr. 90.  
 Hildebrandt, desgl., Kurzestr. 3.  
 Keinelt, desgl., Oderstr. 57.  
 Fischer, desgl., Holzhofstr. 10.  
 Kunkel, desgl., Boetensteig 4.  
 Dewitz, desgl., Leipzigerstr. 6a.  
 Seidel, Kanzleigehilfe, Oderstr. 56.  
 Kugel, desgl., Nichtstr. 51.

### **Unterbeamte.**

Seemann, Kastellan, Oderstr. 53 54.  
 Zahnke, Gerichtsdienner, Kurzestr. 4.  
 Keller, desgl., Markt 4.  
 Elsner, desgl., gr. Scharnstr. 26.  
 Kummer, desgl., Oderstr. 56.

## **Sachverständige.**

### **Bereidigte für den Bezirk des Landgerichts Frankfurt a. O.**

#### **Ärztliche und gerichtliche Medizinal- Angelegenheiten:**

Dr. Schäfer, Kreisphysikus, Bahnhofstr. 28.

#### **Baugewerbe:**

Reichenberger, C., Maurerstr., Fürstenwalde.

#### **Bewegliche Gegenstände:**

Schulle, August, Tapezierer, Beeskow.  
 Krüger, W., Privatsekretär, Neppen.

#### **Bücher-Revisoren:**

Vieck, M., Sachsendorf.  
 Bernhard, L., Kaufmann, Kofstr. 12.  
 Clamann, G., Breitestr. 2.

#### **Chemische Analyse und chemische Unter- suchung:**

Schuster, A., Apotheker, Regierungsstr. 10.

#### **Gebäude, Grundstücke, Abschätzung von Ackerwirtschaften:**

Bätsch, Th., Zimmerstr., Birkholz.  
 Wegener, F., Architekt, Müllrose.  
 Schule, Beigeordneter, Beeskow.  
 Kummerow, H., Rentier, Zielenzig.

#### **Hochbauten:**

Hesse, Kreis-Bauinspektor, Sophienstr. 1.

#### **Kataster- u. Vermess.-Angelegenheiten:**

Nebeling, Oberlandmesser, Gubenerstr. 14.  
 Kretschmer, Kataster-Kontrollleur, Zielenzig.

#### **Landwirtschaftliche Angelegenheiten:**

Marsch, L., Oberamtmann, Kremmen.

#### **Maschinenbau-Branche:**

Bollinger, H., Fabrikbesitzer, Kofstr. 6.

#### **Nachlassgegenstände:**

Breitag, C., Tischler, Wend. Buchholz.

## **Kaiserliche Ober-Postdirektion.**

Oderstraße 26/27.

**Ober-Postdirektor:** Schwieger, Oderstr. 27.

### **Posträte.**

Scheibel, Fürstenwalderstr. 54a.  
 Rahn, Thilestr. 1.  
 Canter, Breitestr. 15.  
 Kütze, Buschmühlenweg 16.

### **Postinspektoren.**

Leudolph, Gubenerstr. 37.  
 Schäfer, Buschmühlenweg 11.

Willer, Fürstenwalderstr. 47g.  
 Schulze, Lessingstr. 13.

### **Bureau- und Rechnungsbeamte 1. Klasse.**

Wolff, Rechnungsrat, Holzhofstr. 2.  
 Damm, Rechnungsrat, Ferdinandstr. 6.  
 Heinecke, Ober-Postdirektionssekretär, Fürsten-  
 walderstr. 4.  
 Brümmler, desgl., Stiftsplatz 7.

Zimmermann, Ober-Postdirektionssekret., Fürstenwalderstr. 48.

v. Kultejus, desgl., Wilhelmsplatz 2.

Mühlenhoff, desgl., Louisenstr. 7.

Maas, desgl., Sophienstr. 10f.

Nafe, desgl., Lessingstr. 14.

Schmidt, desgl., Gubenerstr. 21b.

Petich, desgl., Oderstr. 6.

Pettac, desgl., Croßenerstr. 17.

Lessing, desgl., Fürstenwalderstr. 48.

Wrede, desgl., Lessingstr. 2.

Schrader, desgl., Wilhelmsplatz 2.

Rühnast, pr. Ober-Postdir.=Sekr., Holzhoffstr. 39.

Völker, desgl., Leipzigerstr.

### Bureau- und Rechnungsbeamte 2. Klasse.

Gregor, Bureauassistent, Anger 18.

Schulz, desgl., Gursch'sche Str. 1.

Mörcke, desgl., Bahnhofstr. 15e.

Robbelt, desgl., Bischofstr. 6.

Thibaut, desgl., Leipzigerstr. 13.

Poiqt, desgl., Gursch'sche Str. 6.

Chrlisch, desgl., Sophienstr. 10f.

Rindpfe, desgl., Anger 5.

Völker, desgl., Bahnhofstr. 15d.

Schenkenberger, desgl., Nichtstr. 79.

Denze, desgl., Sophienstr. 10e.

Reimann, desgl., Thilestr. 6.

Behrendt, desgl., Leipzigerplatz 1a.

Schmidt, desgl., Leipzigerstr. 16b.

Junck, desgl., Leipzigerplatz 2b.

### Kanzleibeamte.

Mieschte, Kanzlist, Gr. Scharnstr. 56/57.

Wüstrow, desgl., Bergstr. 64.

Rohloff, Kanzlist, Sophienstr. 3b.

Mintwiz, desgl., Holzhoffstr. 36.

### Hilfsarbeiter.

Dalmer, Postassistent, Jüdenstr. 5.

Schimning, desgl., Tuchmacherstr. 24.

Muras, desgl., Collegienstr. 14.

Lehmann, B., desgl., Anger 3.

Schünke, desgl., Linden 15.

Wagener, desgl., Gr. Scharnstr. 74.

Hille, desgl., Oderstr. 57.

Lewien, desgl., Oderstr. 38.

Nichter, Georg, desgl., Bischofstr. 26.

Anderson, desgl., Leipzigerstr. 27.

Schneider, Alb., desgl., Forststr. 9.

Bressel, desgl., Forststraße 3.

Kurth, desgl., Breitestr. 10.

Grabow, desgl., Gr. Scharnstr. 75.

Mörcke, desgl., Bahnhofstr. 15e.

Fürstenberg, desgl., Oderstr. 57.

Handtke, H., desgl., Forststr. 10.

Groger, Postgehilfin, Karlstr. 30.

### Unterbeamte.

Hoffmann, Postschaffner, Louisenstr. 3.

Lehmann, desgl., Anger 3, Hof.

Heppler, desgl., Gr. Müllroserstr. 65.

Sperling, desgl., Holzhoffstr. 29.

Michaelis, desgl., Nichtstr. 19.

Bauer, desgl., Leb. Mauerstr. 7.

Burde, desgl., Neuer Markt 1.

Stürzebecher, Postbote, Karlstr. 21d.

Wolf, desgl., Neuer Markt 5.

Rabiger, desgl., Roßmarkt 15.

### Telegraphen-Apparatwerkstatt. Bahnhofstr. 16.

Geß, Telegraphen-Mechaniker, Bahnhofstr. 21.

Zickrich, desgl., Tunnelstr. 7.

Grün, Telegraphen-Hilfsmechaniker, Nichtstraße 48.

### Baubureau. Wilhelmsplatz 5.

Rubach, Postbauinspektor, Oderstr. 51.

Blume, Architekt, Forststr. 3.

Drews, Bautechniker, Wilhelmsplatz 5.

Thiesfeld, Cüstrinerstr. 44.

### Ober-Postkasse.

Drechsler, Ober-Postkassenrendant, Anger 4.

Dobronz, Ober-Postkassenassierer, Görlitzerstraße 15.

Bittner, Ober-Postkassenbuchhalter, Theaterstr. 9.

Böhm, Ober-Postkassenbuchhalter, Collegienstr. 12.

Hopp, desgl., Sophienstr. 10i.

Mädel, Postassistent, Bischofstr. 27.

Zimmermann, Postschaffner, Gr. Scharnstr. 53.

## Kaiserliche Postämter 1, 2 und 5.

### Beamte.

Ekard, Postdirektor, Oderstr. 26.

Möjener, Postkassierer, Bahnhofstr. 15b.

Wollmann, Ober-Postsekretär, Breitestr. 23c.

Tröttschel, desgl., Sophienstr. 10i.

Müller, desgl., Theaterstr. 3.

Kieser, Oberpostsekretär, Croßenerstr. 11.

Meyer, Postsekretär, Bachgasse 10.

Schulz, desgl., Oberweg 2.

Grasnickel, desgl., Gursch'sche Str. 5.

Müller, desgl., Fürstenwalderstr. 48f.

Haas, desgl., Gubenerstr. 36.

Paul, desgl., Gr. Scharnstr. 71.

Dohme, Postsekretär, Fürstenwalderstr. 2.  
 Thiel, desgl., Gr. Scharnstr. 58.  
 Berger, desgl., Fürstenwalderstr. 49.  
 Jung, desgl., Kellenspring 12.  
 Brölsch, desgl., Gr. Scharnstr. 58.  
 Jaensch, desgl., Oderstr. 34.  
 Lucht, Ober-Postassistent, Junkerstr. 16.  
 Schade, desgl., Ferdinandstr. 6.  
 Breter, desgl., Leipzigerplatz 2a.  
 Bauer, desgl., Karlstr. 21.  
 Helm, desgl., Fürstenwalderstr. 47g.  
 Miculcy, desgl., Anger 21/22.  
 Rohr, desgl., Fürstenwalderstr. 49b.  
 Urban, desgl., Bergstr. 59.  
 Grepel, desgl., Hohenzollernstr. 6.  
 Besold, desgl., Gursch'sche Str. 7.  
 Lange, desgl., Croffenerstr. 1a.  
 Sommer, desgl., Leipzigerstr. 28.  
 Kaczek, desgl., Kellenspring 7.  
 Jaeschke, desgl., Lessingstr. 12.  
 Strowig, desgl., Sophienstr. 10e.  
 Schulz, P., angest. Postassistent, Oderstr. 49.  
 Trippensee, desgl., Peizerstr. 1.  
 Woiwode, desgl., Sophienstr. 2.  
 Barisch, desgl., Gubenerstr. 35.  
 Groger, desgl., Karlstr. 30.  
 Eggert, Postpraktikant, Kl. Oderstr. 9.  
 Lehmann, A., nicht angest. Postassistent, Berliner-  
 straÙe 45.  
 Ziemann, desgl., Fürstenwalderstr. 57.  
 Wiebel, desgl., Hofmarkt 24.  
 Tauchert, desgl., Gr. Scharnstr. 75.  
 Brülke, desgl., Sophienstr. 6.  
 Müller, Rich., desgl., Peizerstr. 1.  
 Schröder, Postleute, Breitestr. 31.  
 Klir, desgl., Gr. Scharnstr. 26.  
 Weddig, desgl., Gr. Scharnstr. 4.  
 Alempin, desgl., Junkerstr. 18.  
 Werner, Postgehilfe, Leipzigerstr. 34.  
 Grundmann, desgl., Collegienstr. 18.

### Unterbeamte.

Ziermann, Postpackmeister, Gr. Müllroferstr. 63c.  
 Callies, desgl., Mühlengasse 1.  
 Struck, Briefträger, Stiftsplatz 3.  
 Weise, desgl., Tuchmacherstr. 18.  
 Schröder, desgl., Kellenspring 5.  
 Petras, desgl., Blumenstr. 3b.  
 Wohlfeil, desgl., Fürstenwalderstr. 57.  
 Schulz, F. W., desgl., Breitestr. 23b.  
 Henkel, Wilhelm, desgl., Wilhelmplatz 16.  
 Renz, desgl., Nichtstr. 81.  
 Friedrich, desgl., Regierungsstr. 12.  
 Thuejorge, desgl., Holzhoffstr. 16.  
 Barisch, desgl., Badergasse 8.  
 Geiseler, desgl., Holzmarkt 4 5.  
 Linke, Karl, desgl., Park 5.  
 Brandt, desgl., Hofmarkt 1.  
 Hänische, desgl., Sophienstr. 10e.  
 Hahn, desgl., Gr. Scharnstr. 80.

Veder, Briefträger, Lehmgasse 2.  
 Steinborn, desgl., Gubenerstr. 20.  
 Fechner, desgl., Bergstr. 4.  
 Schönfisch, desgl., Berlinerstr. 22.  
 Henkel, Ernst, desgl., Fischerstr. 2.  
 Borchert, desgl., Anger 7.  
 Schulze, Paul, desgl., Blumenstr. 12b.  
 Bönicke, desgl., Gubener Mauerstr. 11.  
 Niesenberg, desgl., Markt 3.  
 Linke, Wilh., desgl., Tunnelstr. 10.  
 Jofel, desgl., Rosenstr. 22.  
 Beißert, desgl., Carlstr. 1.  
 Lehniq, desgl., Croffenerstr. 5.  
 Falkenthal, Postschaffner, Bahnhofstr. 15f.  
 Noack, desgl., Gubenerstr. 29.  
 Kanzius, desgl., Wiesenstr. 4.  
 Thiele, desgl., Hofmarkt 7.  
 Jammrath, desgl., Bahnhofstr. 15.  
 Eisen, desgl., Fischerstr. 43.  
 Urban, desgl., Collegienstr. 18.  
 Schwarz, desgl., gr. Müllroferstr. 65a.  
 Bahrow, desgl., Kellenspring 12.  
 Jachwitz, desgl., Cottbusenerstr. 2.  
 Wolten, desgl., gr. Müllroferstr. 54.  
 Menzel, desgl., Fischerstr. 85/86.  
 Schulz, Wilh., desgl., Neuer Markt 5.  
 Suckel, desgl., Park 5.  
 Lindner, desgl., gr. Scharnstr. 67.  
 Strehl, desgl., Görlicherstr. 12.  
 Hörnicke, desgl., Linden 5.  
 Klare, desgl., Fischerstr. 85/86.  
 Wilke, Emil, desgl., Carlstr. 17.  
 Krüger, desgl., Fürstenwalderstr. 55.  
 Müller, Friedr., desgl., Gubener Mauerstr. 2.  
 Kruschel, desgl., Lehmgasse 2.  
 Woytschäky, desgl., Hohenzollernstr. 1.  
 Wilke, Julius, desgl., Ziegelstr. 28.  
 Schmidt, desgl., Buschmühlenweg 6.  
 Grunke, desgl., Anger 14.  
 Bollstraß, desgl., gr. Müllroferstr. 42.  
 Joqun, desgl., Peizerstr. 1.  
 Nichtsteig, desgl., Holzmarkt 7.  
 Löwe, desgl., gr. Müllroferstr. 66.  
 Kargel, desgl., gr. Müllroferstr. 32a.  
 Waegt, desgl., Schützenstr. 8.  
 Bullack, desgl., Gubenerstr. 21.  
 Müller, Wilh., desgl., Fischerstr. 2.  
 Gläser, desgl., gr. Scharnstr. 33.  
 Wolff, desgl., Görlicherstr. 26.  
 Schwandt, desgl., Leopoldstr. 8.  
 Baumgarten, desgl., Oderstr. 26.  
 Scheffler, desgl., Rosenstr. 35.  
 Thsmer, desgl., Carlstr. 21c.  
 Otter, desgl., Fischerstr. 7 8.  
 Kloster, desgl., Oderstr. 29.  
 Vist, desgl., Rosenstr. 46.  
 Briesenick, desgl., Berlinerstr. 51.  
 Reef, desgl., gr. Fruchtstr. 8a.  
 Krause, desgl., gr. Müllroferstr. 46.  
 Zimmer, desgl., Carlstr. 21c.

Boy, Postschaffner, Bahnhofsstr. 15b.  
 Busenius, desgl., Fürstenwalderstr. 57.  
 Nickel, desgl., Blumenstr. 3a.  
 Schwabe, Landbriefträger, Dresdenerstr. 19.  
 Meißner, Mag, desgl., Oderstr. 57.  
 Balzer, desgl., Sonnenburgerstr. 46.  
 Becker, desgl., Spornmachergasse 10.  
 Schulz, Ad., desgl., Tuchmacherstr. 15.  
 Balke, desgl., Anger 2.  
 Jordan, desgl., Beeskowerstr. 4.

Meißner, Carl, Landbriefträger, Ziegelstr. 30.  
 Graumann, desgl., Oberweg 2.  
 Ruge, desgl., Ziegelstr. 3.  
 Fichtner, Postbote, Spornmachergasse 10.  
 Preuß, desgl., Rosenstr. 10.  
 Weichert, desgl., gr. Fruchtstr. 6b.  
 Jordan, desgl., gr. Scharnstr. 47.  
 Macht, desgl., Rosenstr. 7.  
 Mattern, desgl., Hanewald 2.  
 Schulz, Heinr., desgl., Tuchmacherstr. 4.

### Kaiserliches Postamt 3.

Friedrichstr. 8.

Brandt, Ober-Postassistent, Vorsteher, Friedrich-  
 straße 8.

Einsporn, Postschaffner, Roßmarkt 8a.  
 Stammnit, Post-Hilfsbote, gr. Müllroserstr. 80.

### Kaiserliches Postamt 4.

Berlinerstr. 45.

Zippel, Ober-Postassistent, Schützenstr. 7.  
 Eisen, Postassistent, Fischerstr. 43.

Rnöspel, Postschaffner, Bergstr. 62.  
 Graumann, Post-Hilfsbote, Berlinerstr. 14.

### Kaiserliches Postamt 6.

Leipzigerstr. 13.

Schulz, Ober-Postassistent, Vorsteher, Leipzigerstr. 13.  
 Wehmer, Ober-Postassistent, Leipzigerstr. 13.  
 Hänische, Postassistent, Leipzigerstr. 11.  
 Buchholz, Postschaffner, Leipzigerstr. 11.  
 Raubusch, Briefträger, Leipzigerstr. 36.

Oberbeck, Briefträger, Görlitzerstr. 2.  
 Bräsching, desgl., Carlstr. 30.  
 Paulke, desgl., Tunnelstr. 2.  
 Richter, desgl., Cottbuserstr. 5.  
 Schwabe, Postschaffner, Dresdenerstr. 19.

## Kaiserliches Telegraphenamnt.

### Beamte.

Müller, Telegraphendirektor, Gurschschestr. 2.  
 Unruh, Postsekretär, Oderstr. 47.  
 Reichel, Ober-Telegraphenassistent, Leipzigerstr. 23c.  
 Schalin, desgl., Kl. Bahnhofsstr. 15d.  
 Seeliger, desgl., Anger 24.  
 Neckermann, desgl., Gubenerstr. 23a.  
 Apitz, desgl., Leipzigerstr. 19f.  
 Brandt, desgl., Roßstr. 12.  
 Haupt, desgl., Leipzigerstr. 25.  
 Schmolinske, desgl., Thilestr. 8.  
 Birckholz, desgl., Gr. Müllroserstr. 39.  
 Schneider, desgl., Dresdenerstr. 12.  
 Pohn, desgl., Leipzigerstr. 14.  
 Bokisch, desgl., Tunnelstr. 9.  
 Neumann, desgl., Lessingstr. 19.  
 Pohlenz, desgl., Thilestr. 6.  
 Tschättsch, Telegraphenassistent, Friedrichstr. 8.  
 Schütz, Postassistent, Louisenstr. 7.  
 Senftleben, Telegraphenassistent, Görlitzerstr. 22.  
 Lippmann, desgl., Friedrichstr. 1a.  
 Niefer, desgl., Fürstenwalderstr. 48a.  
 Beese, Postpraktikant, Linden 15.  
 Blume, Postassistent, Roßstr. 12.  
 Buchholz, desgl., Richtstr. 60.  
 Brüning, desgl., Croßenerstr. 5.  
 Kühn, desgl., Richtstr. 19.

Gohlke, Postassistent, gr. Müllroserstr. 23a.  
 Thiele, desgl., Holzhofsstr. 4.  
 Necker, desgl., Kl. Scharnstr. 10.  
 Fiehn, Postbote, Bischofstr. 25.  
 Reusch, desgl., Breitestr. 12.  
 Weymann, desgl., Junkerstr. 18.  
 Böttger, Postgehilfe, Berlinerstr. 4.  
 Gräser, desgl., Sophienstr. 3b.  
 Mohaupt, Telegraphengehilfin, Bischofstr. 19.  
 Schulze, desgl., Gubenerstr. 30/31.  
 Seeliger, desgl., Anger 24.  
 Pohlenz, Fernspreckgehilfin, Regierungsstr. 4.  
 Schalin, desgl., Kl. Bahnhofsstr. 15d.  
 Witwe Graß, geb. Werner, desgl., Sophienstr. 10i.

### Unterbeamte.

Lierse, Postschaffner, Richtstr. 34.  
 Stein, desgl., Sonnenburgerstr. 60d.  
 Rieger, desgl., Bergstr. 65.  
 Malcher, Leitungsaufseher, Fischerstr. 93.  
 Karge, desgl., Tuchmacherstr. 75.  
 Schlesing, desgl., Beeskowerstr. 10.  
 Lube, Postbote, Bischofstr. 28.  
 Matthe, do., Sophienstr. 10c.  
 Ohnesorge, Telegrammbesteller, Holzhofsstr. 39.  
 Jaekel, desgl., Fischerstr. 16.  
 Redlich, desgl., Bahnhofsstr. 22.

## Königliche Eisenbahn-Verwaltung.

### Eisenbahn-Direktionsbezirk Berlin. Königliche Eisenbahn-Betriebs-Jnspektion 1.

<p>Wambsgaß, A., Königl. Regierungs- u. Bau- rat, Vorstand der Betriebs-Jnspektion 1, Briefenerstr. 3/5.</p> <p>Tschirch, D., Königl. Eisenbahn-Sekretär (erster Bureaubeamter), Leipzigerstr. 18b.</p> <p>Brückmann, W., Königl. Eisenbahn-Betriebs- Sekretär, gr. Müllroferstr. 63d.</p> <p>Jörner, D., desgl., Görlitzerstr. 26.</p>	<p>Müller, R., Königl. Eisenbahn-Betriebs-Sekretär, Bahnhofstr. 15d.</p> <p>Krüger, D., desgl., Leipzigerstr. 16a.</p> <p>Luge, M., Königl. Eisenbahn-Betriebs-Ingenieur, Anger 14.</p> <p>Kämmler, P., Königl. technischer Eisenbahn- Sekretär, Görlitzerstr. 13.</p>
---	--

### Beamten auf der Station Frankfurt a. O.

<p>Freyschmidt, G., Stationsvorsteher I. Klasse, Bahnhofstr. 8.</p> <p>Gregorovius, R., Stations-Assistent, Leipziger- straße 24a.</p> <p>Eckert, L., desgl., Leipzigerstr. 32.</p> <p>Böttcher, H., desgl., Tunnelstr. 14.</p> <p>Zillmer, D., desgl., Karlstr. 5.</p> <p>Paasch, G., desgl., Leipzigerstr. 24a.</p> <p>Droszio, A., desgl., Görlitzerstr. 27.</p> <p>Schulze, J., desgl., Leipzigerstr. 23e.</p> <p>Ramm, A., Stations-Diätar, Peizerstr. 1.</p> <p>Florian, W., desgl., Tunnelstr. 9.</p> <p>Pöschke, G., desgl., gr. Müllroferstr. 12.</p> <p>Krüger, A., Telegraphist, gr. Müllroferstr. 41.</p> <p>Klein, J., desgl., gr. Scharnstr. 31.</p> <p>Jornjeist, K., desgl., gr. Müllroferstr. 63d.</p> <p>Holz, A., desgl., Leipzigerstr. 31.</p> <p>Kraemer, W., desgl., Tunnelstr. 8.</p> <p>Kehfeld, J., desgl., Tunnelstr. 9.</p> <p>Schendel, F., desgl., Blumenstr. 3.</p> <p>Liebscher, G., Telegr.-Aspirant, gr. Müllroferstr. 12.</p> <p>Wolff, F., Rangiermstr., Beeskowerstr. 4.</p> <p>Wegner, W., desgl., gr. Müllroferstr. 31.</p> <p>Geschwandtner, J., desgl., gr. Müllroferstr. 32.</p> <p>Grunert, G., desgl., gr. Müllroferstr. 57.</p> <p>Fröhlich, W., desgl., Karlstr. 21h.</p> <p>Boigt, F., desgl., Karlstr. 24.</p> <p>Wenzel, W., desgl., gr. Müllroferstr. 11.</p> <p>Franz, W., desgl., gr. Müllroferstr. 65a.</p> <p>Richter, H., desgl., Leipzigerstr. 23e.</p> <p>Lehmann, B., Portier, Bahnhofstr. 8.</p> <p>Korn, R., desgl., Karlstr. 31.</p> <p>Abraham, W., Nachtwächter, gr. Müllroferstr. 42.</p> <p>Albrecht, W., desgl., Tunnelstr. 2.</p> <p>Grünberg, W., desgl., Karlstr. 12.</p> <p>Schulz, H., Weichensteller I. Klasse, gr. Müll- roferstr. 78.</p> <p>Hellmer, H., desgl., gr. Müllroferstr. 9.</p> <p>Böttcher, F., desgl., fl. Müllroferstr. 19.</p> <p>Strahl, F., desgl., Bahnhofstr. 8.</p> <p>Menger, Ph., desgl., gr. Müllroferstr. 78.</p> <p>Herrmann, A., desgl., Tschekschow Oberweg 11b.</p> <p>Ruß, A., desgl., Beeskowerstr. 4.</p> <p>Jahn, A., desgl., gr. Müllroferstr. 34.</p> <p>Schneider, A., desgl., Park 11.</p> <p>Bierwagen, K., desgl., Buschmühlenweg 28.</p>	<p>Nowarra, A., Weichensteller I. Kl., gr. Müll- roferstr. 78.</p> <p>Lehmann, R., desgl., Karlstr. 8.</p> <p>Herrmann, F., Weichensteller, Karlstr. 13.</p> <p>Schroeter, F., desgl., Tschekschow.</p> <p>Fischer, W., desgl., Tschekschow.</p> <p>Ostrowski, J., desgl., Luckauerstr. 21.</p> <p>Schwarze, G., desgl., Fischerstr. 61.</p> <p>Schulze, Th., desgl., Karlstr. 28.</p> <p>Wolff, A., desgl., Briefenerstr. 2.</p> <p>Löhde, W., desgl., gr. Müllroferstr. 78.</p> <p>Moente, F., desgl., Leipzigerstr. 30.</p> <p>Karge, W., desgl., Lichtenbergerstr. 1b.</p> <p>Schulz, R., desgl., Cottbusserstr. 8.</p> <p>Ehrenberg, L., desgl., Briefenerstr. 2.</p> <p>Haerting, W., desgl., gr. Müllroferstr. 23a.</p> <p>Wallendorf, R., desgl., gr. Müllroferstr. 83.</p> <p>Wiese, A., desgl., gr. Müllroferstr. 29.</p> <p>Krause, W., desgl., Taubenstr. 2.</p> <p>Weidner, desgl., Karlstr. 21g.</p> <p>Klawisch, W., desgl., Jüdenstr. 8.</p> <p>Natusch, G., desgl., Beresfinchen 4.</p> <p>Dietrich, M., Zugführer, Karlstr. 5.</p> <p>Döring, F., desgl., gr. Müllroferstr. 63e.</p> <p>Füllbier, F., desgl., Peizerstr. 4.</p> <p>Hahn, R., desgl., Karlstr. 21.</p> <p>Teschal, A., desgl., Cottbusserstr. 6.</p> <p>Ruhnert, J., desgl., Dresdenerstr. 16.</p> <p>Runick, W., desgl., gr. Müllroferstr. 36.</p> <p>Lehmann, F., desgl., Tunnelstr. 19.</p> <p>Weidner, S., desgl., gr. Müllroferstr. 37.</p> <p>Richter, K., Packmeister, Karlstr. 8.</p> <p>Schütz, D., desgl., Karlstr. 21a.</p> <p>Tschischang, T., desgl., gr. Müllroferstr. 46b.</p> <p>Kothe, A., desgl., Taubenstr. 4.</p> <p>Behnke, K., Schaffner, Dresdenerstr. 16.</p> <p>Jürcht, F., desgl., Luckauerstr. 35.</p> <p>Jaensch, G., desgl., Beeskowerstr. 5.</p> <p>Krause, F., desgl., Dresdenerstr. 19.</p> <p>Falke, F., desgl., gr. Müllroferstr. 46.</p> <p>Willerbeck, M., desgl., Buschmühlenweg 5.</p> <p>Krüger, G., desgl., Dresdenerstr. 18.</p> <p>Ruschte, D., desgl., fl. Müllroferstr. 23a.</p> <p>Lehmann, J., desgl., Karlstr. 28.</p> <p>Mary, W., desgl., gr. Müllroferstr. 33.</p> <p>Menschner, W., desgl., gr. Müllroferstr. 32a.</p>
--	--



Meyer, A., Schaffner, Leipzigerstr. 6.  
 Neumeyer, R., desgl., Peizerstr. 10.  
 Naaf, W., desgl., Karlstr. 21a.  
 Raufsch, H., desgl., Karlstr. 21a.  
 Schmidt, R., desgl., Karlstr. 20.  
 Spahn, D., desgl., Karlstr. 21f.  
 Stelzer, J., desgl., Karlstr. 27.  
 Thiel, R., desgl., gr. Müllroferstr. 35.  
 Pavel, W., desgl., Beeskowerstr. 6.  
 Brüning, Ch., Bremser, Leipzigerstr. 6.  
 Brüsch, Th., desgl., gr. Müllroferstr. 54.  
 Buchholz, W., desgl., gr. Müllroferstr. 64.  
 Ewald, R., desgl., Karlstr. 21c.  
 Georg, G., desgl., gr. Müllroferstr. 61.  
 Glazel, B., desgl., Karlstr. 21h.  
 Gottlob, J., desgl., gr. Müllroferstr. 76.  
 Haupt, F., desgl., Karlstr. 21.  
 Hesse, P., desgl., Görlitzerstr. 31.  
 Koch, A., desgl., gr. Müllroferstr. 60.  
 Köppen, R., desgl., Junkerstr. 15.

Krause, D., Bremser Leipzigerstr. 23b.  
 Kubowicz, A., desgl., gr. Müllroferstr. 51.  
 Neumann, D., desgl., gr. Müllroferstr. 56.  
 Matthies, F., desgl., gr. Müllroferstr. 23b.  
 Ribba, A., desgl., gr. Müllroferstr. 12.  
 Schüler, R., desgl., Luckauerstr. 2.  
 Schulz, H., desgl., Dresdenerstr. 11.  
 Schulz, D., desgl., gr. Müllroferstr. 56.  
 Sparmann, G., desgl., gr. Müllroferstr. 35.  
 Thieme, R., desgl., gr. Müllroferstr. 60.  
 Vierte, W., desgl., Dresdenerstr. 16.  
 Wandelt, D., desgl., kl. Müllroferstr. 16.  
 Grün, P., Bahnsteigschaffner, Fischerstr. 45.  
 Schiemenz, M., desgl., Linden 1.  
 Voß, R., desgl., Karlstr. 14.

### Bahnmeistereien.

Christian, Bahnstr., Briefenstr. 2, Bahnmeist. 59.  
 Franke, Bahnmeister I. Klasse, Bahnhofstr. 7,  
 Bahnmeisterei 60.

### Königliche Eisenbahn-Werkstätten-Inspektionen a und b.

Voetze, Königlicher Eisenbahn-Direktor u. Vorstand der Werkstätten-Inspektion a, Briefenerstraße 5.  
 Holzbecher, Königlicher Eisenbahn-Bauinspektor u. Vorstand der Werkstätten-Inspektion b, Fürstenwalderstr. 28.  
 Reutke, Königlicher Eisenbahn-Betriebsingenieur, Theaterstr. 4.  
 Tamm, desgl., Briefenerstr. 3.  
 Müller, Emil, Königlicher Eisenbahn-Sekretär u. Bureauvorsteher, Cottbusserstr. 3.  
 Gericke, Königlicher Eisenbahn-Sekretär und Materialienverwalter, I. Klasse, Thilestr. 8.  
 Fabst, Königlicher Betriebssekretär, Thilestr. 3.  
 Jorkowsky, desgl., Görlitzerstr. 21.  
 Müller, Eduard, desgl., Leipzigerstr. 16c.  
 Oppitz, desgl., Stiftsplatz 7.  
 Rnaack, desgl., Leisingstr. 12.  
 Rabe, desgl., Nichtstr. 66.  
 Zühlsdorff, desgl., Görlitzerstr. 16b.  
 Seydel, desgl., Görlitzerstr. 14.  
 Grebe, desgl., Leipzigerstr. 17b.  
 Krenkel, desgl., Leipzigerstr. 19e.  
 Fönnies, desgl., Leipzigerstr. 19d.  
 Pickel, desgl., Sophienstr. 11b.  
 Koch, techn. Bureaubeamter, Grüner Weg 14.  
 Kuzki, Zeichnerdiätar, Görlitzerstr. 21.  
 Falkenmayer, techn. Bureaugehilfe, Peizerstr. 10.  
 Mader, Königlicher Werkmeister, Carlstr. 21.  
 Mathä, desgl., Dresdenerstr. 4.  
 Heinrich, desgl., Leipzigerstr. 16a.  
 Stumpe, desgl., Carlstr. 25.  
 Lehmann, desgl., Ferdinandstr. 9.  
 Schneider, desgl., Görlitzerstr. 3.  
 Klaus, desgl., gr. Müllroferstr. 29.  
 Richter, desgl., gr. Müllroferstr. 46b.  
 Schäliche, desgl., Carlstr. 15.  
 Schöber, desgl., Cottbusserstr. 6.

Braun, Materialien-Verwalter II. Kl., Peizerstraße 3.  
 Westphal, desgl., Leipzigerstr. 19e.  
 Weiland, Königlicher Werkführer, Thilestr. 3.  
 Walter I, Ernst, desgl., Fürstenwalderstr. 10.  
 Höpfer, desgl., gr. Müllroferstr. 29.  
 Böhnert, desgl., Carlstr. 27.  
 Schulz, desgl., gr. Müllroferstr. 16.  
 Adam, desgl., Carlstr. 16.  
 Herkenroth, desgl., Friedrichstr. 8.  
 Lange, desgl., Peizerstr. 3.  
 Schaedel, Werkführer, Cottbusserstr. 2.  
 Walter II, August, Königlicher Werkführer, Carlstr. 22.  
 Steinborn, desgl., Nichtstr. 34.  
 Zilber, desgl., Leipzigerstr. 4.  
 Graumann, Werkführer, Carlstr. 10.  
 Bethge, desgl., Leipzigerstr. 19c.  
 Speer, desgl., Beeskowerstr. 4.  
 Knispel, desgl., Sonnenburgerstr. 60c.  
 Falke, desgl., gr. Müllroferstr. 23c.  
 Freyer, desgl., Carlstr. 9.  
 Künicke, desgl., gr. Müllroferstr. 23a.  
 Walter III, Richard, desgl., Fischerstr. 60.  
 Höflich, desgl., gr. Müllroferstr. 46.  
 Kleinschmidt, desgl., gr. Müllroferstr. 23d.  
 Riegel, Maschinist, Wilhelmplatz 17.  
 Brehmer, Maschinenwärter, gr. Müllroferstr. 57.  
 Stirn, desgl., gr. Müllroferstr. 30.  
 Lange, Ferdinand, desgl., gr. Müllroferstr. 64.  
 Piefke, Magazinaufseher, gr. Müllroferstr. 31.  
 Zahne, desgl., Leipzigerstr. 21b.  
 Müller, Ernst, Hilfs-Magazinaufseher, Zimmerstraße 5.  
 Fuhrmann, desgl., gr. Müllroferstr. 31.  
 Kerrutt, Werkstätten-Portier, Briefenerstr. 3.  
 Schneider, Hilfsportier, gr. Müllroferstr. 11.  
 Klobe, Werkstätten-Nachtwächter, Nichtstr. 61.

Bock, Hilfs-Nachtwächter, Linden 2.  
 Bürger, desgl., Leipzigerstr. 19.  
 Richter I, Hilfs-Bureaudiener, Tuchmacherstr. 41.

Mert, Hilfsbote, Dresdenerstr. 6.  
 Richter II, desgl., Fischerstr. 54.  
 Jordan, desgl., kl. Müllroserstr. 26.

### Betriebswerkmeisterei.

Weißborn, Werkstätten-Vorsteher, Bahnhof.  
 Dittrich, Betriebswerkmeister, Leipzigerstr. 16c.  
 Schubert, desgl., gr. Müllroserstr. 41.  
 Heydel, Lokomotivführer, Görlitzerstr. 22.  
 Reiche, H., desgl., Cottbusserstr. 6.  
 Welle, desgl., Anger 3.  
 Verlach, desgl., Görlitzerstr. 20.  
 Glicich, desgl., Görlitzerstr. 24.  
 Krause, desgl., Peizerstr. 9.  
 Suffrian, desgl., Görlitzerstr. 18.  
 Hilbig, desgl., Dresdenerstr. 23.  
 Pattke, desgl., gr. Müllroserstr. 2.  
 Schmugler, desgl., Schmalzstr. 2.  
 Kösling, desgl., Leipzigerstr. 25.  
 Ladewig, desgl., Görlitzerstr. 22.  
 Willig, desgl., Leipzigerstr. 11.  
 Mätjch, G., desgl., Leipzigerplatz 2b.  
 Gottwald, desgl., Cottbusserstr. 7.  
 Schäl, desgl., Fischerstr. 95.  
 Seebrecht, desgl., Carlstr. 21g.  
 Nuttkowski, desgl., Leipzigerstr. 31.  
 Fuhrmann, desgl., Schulstr. 18.  
 Schlottke, desgl., Carlstr. 8.  
 Koschnick, desgl., Leipzigerstr. 14.  
 Krüger, H., desgl., Leipzigerstr. 3.  
 Reiche, H., desgl., gr. Müllroserstr. 37.  
 Perschmann, desgl., Gubenerstr. 15.  
 Boeck, desgl., Görlitzerstr. 22.  
 Schulze, A., desgl., Carlstr. 8.  
 Schulze, L., desgl., Tunnelstr. 6.  
 Kaliske, desgl., Carlstr. 24.  
 Peter, desgl., Carlstr. 17.  
 Marschhausen, desgl., Leipzigerstr. 32.  
 Schmidt, desgl., Carlstr. 21a.  
 Steinberg, desgl., Leipzigerstr. 1.  
 Mörjel, G., desgl., Leipzigerplatz 1.  
 Gleiche, desgl., gr. Müllroserstr. 46a.  
 Jannasch, desgl., Dresdenerstr. 23.  
 Hoffmann, desgl., Görlitzerstr. 17.  
 Horn, desgl., Anger 33.  
 Mätjch, D., desgl., gr. Müllroserstr. 46.  
 Teichert, L., desgl., Cottbusserstr. 3.  
 Elster, desgl., Görlitzerstr. 18.  
 Neumann, desgl., Görlitzerstr. 7.  
 Binder, desgl., gr. Müllroserstr. 64.  
 Frey, desgl., Tunnelstr. 6.  
 Schulz, desgl., Peizerstr. 9.  
 Dulle, desgl., Dresdenerstr. 22.  
 Besener, desgl., Carlstr. 38.  
 Bände, desgl., gr. Müllroserstr. 30.  
 Langhans, desgl., Cottbusserstr. 6.  
 Scheffler, desgl., gr. Müllroserstr. 35.  
 Schulze, H., desgl., Tunnelstr. 13.  
 Spickert, desgl., Leipzigerstr. 12.  
 Heinrich, H., desgl., Peizerstr. 1.

Runke, Lokomotivführer, Görlitzerstr. 16b.  
 Wünsch, desgl., Görlitzerstr. 23.  
 Welsch, desgl., Carlstr. 21b.  
 Zimmerling, desgl., gr. Müllroserstr. 46.  
 Karge, desgl., gr. Müllroserstr. 40.  
 Koppe, desgl., gr. Müllroserstr. 46b.  
 Ballaschke, desgl., Görlitzerstr. 7.  
 Heinrich, M., desgl., Leipzigerstr. 6.  
 Glinsky, desgl., Peizerstr. 5.  
 Thater, desgl., gr. Müllroserstr. 14.  
 Schulz, desgl., Dresdenerstr. 3.  
 Meißel, desgl., Görlitzerstr. 19.  
 Noack, desgl., Carlstr. 11.  
 Beyer, desgl., Leipzigerplatz 2b.  
 Bretag, desgl., Leipzigerstr. 32.  
 Koblick, desgl., Leipzigerstr. 27.  
 Knorn, desgl., Carlstr. 9.  
 Kronewitz, desgl., Leipzigerstr. 17.  
 Bock, desgl., Luckauerstr. 1.  
 Linke, desgl., Carlstr. 8.  
 Steuer, desgl., Tunnelstr. 11.  
 Bölske, desgl., Leipzigerstr. 15.  
 Fischer, desgl., Görlitzerstr. 16b.  
 Friedrich, desgl., Leipzigerstr. 6.  
 Sommer, desgl., gr. Müllroserstr. 46b.  
 Wöhrdenhoff, desgl., Leipzigerstr. 23c.  
 Teichert, M., desgl., Cottbusserstr. 6.  
 Schwarz, desgl., Carlstr. 30.  
 Cierpinsky, desgl., Carlstr. 31.  
 Kittlaus, Lokomotivheizer, Leipzigerstr. 19c.  
 Gärtner, desgl., Dresdenerstr. 21.  
 Raban, desgl., gr. Müllroserstr. 46b.  
 Ulbrich, desgl., Dresdenerstr. 17.  
 Beutner, desgl., Carlstr. 27.  
 Umlauf, desgl., Carlstr. 3.  
 Walter, Osw., desgl., Leipzigerstr. 29.  
 Walter, D., desgl., gr. Müllroserstr. 36.  
 Dyhr, desgl., Leipzigerstr. 32.  
 Raubusch, desgl., Leipzigerstr. 25.  
 Schiller, desgl., gr. Müllroserstr. 46a.  
 Heydel, G., desgl., gr. Müllroserstr. 23c.  
 Heydel, P., desgl., gr. Müllroserstr. 23b.  
 Grünbach, desgl., Görlitzerstr. 23.  
 Brandt, desgl., Dresdenerstr. 7.  
 Magnus, desgl., Carlstr. 23.  
 Dalibor, desgl., Görlitzerstr. 22.  
 Neumann, desgl., gr. Müllroserstr. 46.  
 Krüger, H., desgl., gr. Müllroserstr. 41.  
 Krüger, A., desgl., Peizerstr. 7.  
 Krüger, W., desgl., gr. Müllroserstr. 33.  
 Borchert, desgl., gr. Müllroserstr. 64.  
 Fenzler, desgl., gr. Müllroserstr. 46b.  
 Jrgang, desgl., gr. Müllroserstr. 35.  
 Fobe, desgl., Leipzigerstr. 6.  
 Drobbe, desgl., gr. Müllroserstr. 57.

Schmidt, H., Lokomotivheizer, gr. Müllroserstraße 39.  
 Theil, desgl., Carlstr. 23.  
 Schulz, desgl., gr. Müllroserstr. 37.  
 Wieder, desgl., Carlstr. 21 b.  
 Krause, desgl., Peizerstr. 3.  
 Meßke, desgl., Carlstr. 3.  
 Beschedsnick, desgl., Dresdenerstr. 14.  
 Lehmann, desgl., gr. Müllroserstr. 56.  
 Majewski, desgl., fl. Bahnhofstr. 15.  
 Ploß, desgl., Görlitzerstr. 11.  
 Hahn, desgl., Carlstr. 32.  
 Hille, desgl., Tunnelstr. 5.  
 Bowitz, desgl., gr. Müllroserstr. 30.  
 Gierke, desgl., gr. Müllroserstr. 62.  
 Welle, desgl., Anger 3.  
 Rippel, desgl., Theaterstr. 3.  
 Swert, desgl., Karlstr. 22.  
 Behrchen, desgl., gr. Müllroserstr. 56.  
 Schulz, J., desgl., Tunnelstr. 6.  
 Döring, desgl., Görlitzerstr. 22.  
 Leschke, desgl., Anger 30.  
 Labe, desgl., gr. Müllroserstr. 63 d.  
 Herberger, desgl., Berlinerstr. 46.  
 Koch, desgl., Carlstr. 16.  
 Christ, desgl., Carlstr. 30.  
 Pelka, desgl., gr. Müllroserstr. 30.

Rauhut, Lokomotivheizer, Leipzigerplatz 1.  
 Bufe, desgl., Leipzigerstr. 4.  
 Ruffer, desgl., gr. Müllroserstr. 65a.  
 Schulze, desgl., gr. Müllroserstr. 38.  
 Peter, desgl., Carlstr. 9.  
 Schmidt, P., desgl., Luckauerstr. 9.  
 Balz, desgl., Dresdenerstr. 7.  
 Ulrich, desgl., Görlitzerstr. 8.  
 Grund, desgl., Dresdenerstr. 7.  
 Maire, desgl., gr. Müllroserstr. 35.  
 Mettke, desgl., Dresdenerstr. 6.  
 Becker, desgl., Carlstr. 24.  
 Burde, desgl., Leipziger. 23b.  
 May, desgl., Fürstenwalderstr. 48d.  
 Weinberg, desgl., Leipzigerstr. 23.  
 Krien, desgl., gr. Müllroserstr. 64.  
 Pilz, desgl., Tunnelstr. 4.  
 Freimark, desgl., Görlitzerstr. 12.  
 Hentschel, Wagenmeister, Carlstr. 21c.  
 Golz, desgl., Carlstr. 21 h.  
 Schulze, desgl., Carlstr. 3.  
 Schönfeldt, desgl., Carlstr. 21b.  
 Krüger, desgl., Rosenstr. 63.  
 Bishning, desgl., Nichtstr. 60.  
 Praller, desgl., Briefenerstr. 3.  
 Zukunft, desgl., gr. Müllroserstr. 63b.  
 Krüger, P., Lokomotivheizer, Peizerstr. 3.

### Eisenbahn-Direktionsbezirk Posen.

#### Königliche Eisenbahn-Betriebs-Inspektion 2.

Stimm, Kgl. Regierungs- u. Bauamt, Vorstand der Betriebs-Inspektion 2, Fürstenwalderstr. 29.  
 Pezold, W., Kgl. Eisenbahn-Sekretär (erster Bureaubeamter), Leipzigerplatz 2a.  
 Sering, Jr., Kgl. Eisenbahn-Betriebs-Sekretär, Görlitzerstr. 13.  
 Schäfer, H., desgl., Leipzigerstr. 25.  
 Grimm, W., desgl., Leipzigerplatz 2b.  
 Westhoff, J., Kgl. technischer Eisenbahn-Sekretär, Görlitzerstr. 26.

Kantschke, P., Eisenbahn-Stationsdiätar, Peizerstraße 5.  
 Winkler, B., Bahnmeister-Aspirant, Leipzigerstraße 24a.  
 Bierwisch, C., desgl., Leipzigerstr. 24a.

#### 1. Bahnmeisterei Frankfurt a. O.

Westphal, H., Königl. Bahnmeister I. Klasse, Bahnhofstr. 9.

### Güter- und Gilgutabfertigungsstelle.

Berefinchen 9. Gilgüter Bahnhofstr. 9.

Reichert, G., Güter-Expd.-Vorsteher, Bahnhofstraße 15 b (vom 1. 4. 1900 ab Fürstenwalderstr. 48a).  
 Tiffe, Th., Güter-Expedit, Görlitzerstr. 18.  
 Reizenstein, H., desgl., Kellenspring 8.  
 Cato, K., H., desgl., Leipzigerstr. 17 b.  
 Wenduski, G., desgl., Leipzigerstr. 14.  
 Kager, H., Stations-Assistent, gr. Müllroserstr. 37.  
 Pfennig, H., desgl., Leipzigerplatz 2.  
 Brunzel, W., desgl., Lindenstr. 9.  
 Wallschläger, A., desgl., Sophienstr. 7.  
 Borchert, R., desgl., Peizerstr. 9.  
 Heyn, G., desgl., Fürstenwalderstr. 2.  
 Böhm, F., desgl., Tunnelstr. 6.

Wenske, W., Stations-Assistent, Tunnelstr. 14.  
 Machlet, R., desgl., Görlitzerstr. 13.  
 Heinz, D., desgl., Lindenstr. 13.  
 Lube, W., desgl., Tunnelstr. 13.  
 Hoffmann, G., desgl., Leipzigerstr. 29.  
 Anderson, R., desgl., Leipzigerstr. 27.  
 Müny, W., desgl., Dresdenerstr. 20.  
 Zöllig, F., desgl., Leipzigerstr. 17 c.  
 Christian, R., desgl., Leipzigerstr. 23 e.  
 Hennig, D., desgl., Platz am Schützenhause 4a.  
 Bartsch, G., desgl., Fürstenwalderstr. 47h.  
 Zeidler, Th., desgl., Görlitzerstr. 23.  
 Dammasch, A., Lademeister, Fischerstr. 68.  
 Schälicke, W., desgl., Hohenzollernstr. 9.

Falbe, A., Lademeister, Leipzigerstr. 17c.  
 Müller, E., desgl., Ziegelstr. 30.  
 Schindler, H., desgl., Leipzigerstr. 27.  
 Kramer, A., desgl., gr. Müllroferstr. 40.  
 Hantsche, H., desgl., Carlstr. 5.

Heinrich, B., Lademeister, gr. Müllroferstr. 46b.  
 Pierné, L., desgl., Peitzerstr. 4.  
 Steffen, H., desgl., Carlstr. 21.  
 Wolff, W., Lademeister=Aspirant, Leipzigerstr. 31.  
 Grewatsch, E., desgl., Carlstr. 21.

### Gepäck-Abfertigungsstelle.

Schiffler, Güter=Expedient, Carlstr. 21g.  
 Cagner, Stations=Assistent, Thielestr. 5.

Gieseler, Stations=Assistent, Dresdenerstr. 19.  
 Reich, desgl., Leipzigerstr. 9.

### Stations-Kasse.

Schulz, R., Stationskassen = Rendant, Bahnhof=straße 8.

Hoffmann, E., Kassenbote, Tunnelstr. 1.

### Königliche Fahrkarten-Ausgabestelle.

Bartel, Königl. Stations=Einnehmer (Vorsteher), Görlitzerstr. 24.  
 Wernicke, Königl. Eisenbahn=Assistent, Sophien=straße 10i.

Wagner, Königl. Eisenbahn=Assistent, Leipziger=straße 13.  
 Steingraeber, Stations = Diätar, Leipziger=straße 23e.

### Stettiner Fahrpersonal.

Andrée, E., Zugführer, Leipzigerstr. 27.  
 Flics, P., desgl., Stiftsplatz 11.  
 Herrmann, E., desgl., Bahnhofstr. 15e.  
 Schmidt, W., desgl., Leipzigerstr. 16a.  
 Riback, M., Packmeister, Leipzigerstr. 27.  
 Linke, R., Schaffner, Leipzigerstr. 23.  
 Sadzik, R., desgl., Carlstr. 1.  
 Buchholz, H., desgl., Ebertusstr. 14.  
 Dettbarn, H., desgl., Carlstr. 21g.  
 Walow, R., desgl., gr. Müllroferstr. 36.

Schwarz, A., Schaffner, Carlstr. 25.  
 Schumann, F., desgl., gr. Müllroferstr. 46.  
 Bierath, A., desgl., Peitzerstr. 2.  
 Weier, J., desgl., Carlstr. 3.  
 Westphal, A., desgl., Dresdenerstr. 17.  
 Haffke, H., Wagenwärter, Tunnelstr. 13.  
 Neuenfeld, H., desgl., gr. Müllroferstr. 13.  
 Schellner, R., desgl., Gelbe Presse 2.  
 Schmohl, E., desgl., Leipzigerstr. 21g.  
 Selchow, E., desgl., Dresdenerstr. 7.

### Pofener Fahrpersonal.

Laube, R., Zugführer, Görlitzerstr. 19.  
 Hofmann, W., desgl., gr. Müllroferstr. 12.  
 Umlauf, A., desgl., Görlitzerstr. 27.  
 Nickel, R., Packmeister, Beeskowerstr. 9.  
 Maethe, J., desgl., Görlitzerstr. 14.  
 Dunst, H., Schaffner, Beeskowerstr. 5.  
 Ruß, A., Bremser, Theaterstr. 4.  
 Looß, G., desgl., Cottbuserstr. 6.  
 Lofansky, W., desgl., Dresdenerstr. 20.

Lufaszewicz, M., Bremser, gr. Müllroferstr. 17.  
 Margraf, A., desgl., Carlstr. 28.  
 Schumann, R., desgl., Leipzigerstr. 28.  
 Stefanski, St., desgl., gr. Müllroferstr. 32a.  
 Ufert, W., desgl., gr. Müllroferstr. 23c.  
 Winkelmann, J., desgl., Carlstr. 30.  
 Stolz, G., Wagenwärter, Carlstr. 32.  
 Cichocki, J., desgl., Carlstr. 4.

### Königliches Haupt-Steueramt.

Zunferstr. 11.

#### Mitglieder und Beamte.

Sckerl, Steuerrat, Zunferstr. 11.  
 Just, Rechnungsrat, Fürstenwalderstr. 55.  
 Feldhüegel, Ober=Revisor, Gubenerstr. 5.  
 Schacht, Hauptsteueramts=Kontrollleur, Zunfer=straße 9.

Heuschkel, Oberkontrollleur für den Zollab=fertigungsdienst, Backhof 2.  
 Drischel, Hauptsteueramts=Assistent, Croßener=straße 24.  
 Rodloff, desgl., Berlinerstr. 45.  
 Franz, desgl., Halbestadt 35.

Arhauseu, Hauptsteueramts-Assistent, Fürstenwalderstr. 48 b.  
 Derz, desgl., Sophienstr. 10 d.  
 v. Chrzanowski, desgl., Brückthorstr. 5.  
 Beyer, desgl., Thilestr. 2.  
 Ambelang, Steuer-Auffeher, Bachhof 2.  
 Sanitz, Amtsdienner, Junkerstr. 11.  
 Franke, desgl., Bachhof 2.  
 Franz, Bachhofsnachtwächter, Hanewald 3.  
 Stein, Amtsdienner, gr. Müllroserstr. 34.

### Beamte im Spezialbezirk.

Schönian, Steuer-Inspektor, Bahnhofstr. 16.  
 Gischow, Obersteuerkontrollleur, Sophienstr. 10 i.

Irgahn, Obersteuerkontrollleur, Halbestadt 36.  
 Grothe, Zollpraktikant, Nichtstr. 63.  
 Rauch, Steuer-Auffeher, Hofmarkt 7.  
 Bühring, desgl., Croffenerstr. 25 a.  
 Lange, Steuer-Auffeher, Hofmarkt 24.  
 Hansen, desgl., Mittelstr. 16.  
 Hollwig, desgl., gr. Fruchtstr. 8.  
 Bagel, desgl., Carlstr. 22.  
 Hanisch, desgl., Peizerstr. 10.  
 Regen, desgl., gr. Fruchtstr. 1.

### Stationskontrollleur.

Kümmerlen, Königl. Württembergischer Zollinspektor, Halbestadt 17.

## Reichskontrolle für Zölle und Steuern.

Junkerstr. 11.

Kümmerlen, königl. Württemberg. Zoll-Inspektor und Stationskontrollleur, beigeordnet den königl. Haupt-Steuer-Aemtern zu Cottbus, Croffen a. D., Frankfurt a. D., Landsberg a. W. und Lübben, Halbestadt 17.

## Königliche Berg-Behörde.

Bureau des Bergreviers Frankfurt a. D. Hohenzollernstr. 9.

Artt, königlicher Ober-Berggrat, Hohenzollernstr. 9.

Foehr, königlicher Bergrevier-Assistent, Berlinerstraße 22.

## Reichsbankstelle.

Halbestadt 23.

Bank-Justitiarius (noch nicht besetzt).  
 Ruge, Kaiserlicher Bankdirektor, 1. Vorstands-Beamter, Halbestadt 23.  
 Schumann, Kaiserl. Bank-Rendant, 2. Vorstands-Beamter, Steingasse 1.

Miculen, Kaiserl. Bankbuchhalter, Cüstrinerstr. 15.  
 Holler, Kaiserl. Bankbuchhalterei-Assist., Linden 2.  
 Blett, Kaiserlicher Bank-Diätarius, Junkerstr. 7.  
 Maske, Kassendiener, Halbestadt 23.  
 Schults, Kassendiener, Berlinerstr. 2.

## Neumärkische Ritterschafts-Direktion.

Wilhelmsplatz 15.

### Ritterschafts-Direktor.

Pappritz auf Kadach.

### Ritterschafts-Räte.

v. Zimmermann auf Langmeil (für das Departement Züllichau).  
 Günther auf Wuzig (für das Departement Dramburg-Schivelbein).  
 Fournier auf Baudach (für das Departement Croffen).  
 v. Waldow auf Fürstenau (für das Departement Arnswalde).  
 v. Muschwitz auf Wintdorf (für das Departement Cottbus).

Freiherr v. Carnap-Bornheim auf Zahnsfelde (für das Departement Landsberg-Friedeberg).  
 v. Witte auf Falkenwalde (für das Departement Königsberg).  
 Köppen auf Neu-Mellenthin (für das Departement Soldin).  
 Douglas auf Zerbow (für das Departement Sternberg).

### Ritterschafts-Kommissarien.

v. Knebel-Döberitz auf Rosenhöh (für das Departement Dramburg-Schivelbein).  
 v. d. Osten auf Warnitz N.-M. (für das Departement Königsberg).

v. Winterfeld auf Wiesendorf (für das Departement  
Cottbus).

### Ritterschaftliche Beamte.

Bode, Amtsrichter, Syndikus, Lessingstr. 3.

Boesjch, Rendant u. Bureauvorsteher, Wilhelms-  
platz 15.

Graf, erster Sekretär, Gubenerstr. 30/31.

Schmidt, zweiter Sekretär, Fürstenwalderstr. 48g.

Der dritte Sekretär fehlt zur Zeit.

Bertrere: Bureau-Diätar Kalisch, Nichtstr. 75.

Falkenberg, Kanzleigehilfe, gr. Müllroferstr. 46a.

Günther, desgl., Tunnelstr. 3.

Habermann, Bote, Wilhelmsplatz 15.

## Magistrat.

Die Sitzungen desselben finden Montags vormittags im Rathause statt.

### Sprechstunden der besoldeten Magistratsmitglieder.

Oberbürgermeister Dr. Adolph: täglich von 10—12<sup>1</sup>/<sub>2</sub> Uhr, außer Montags.

Bürgermeister Franz: täglich von 11—12<sup>1</sup>/<sub>2</sub> Uhr, außer Montags.

Stadtbaurat Malcomeß: täglich von 11—12<sup>1</sup>/<sub>2</sub> Uhr, außer Montags.

Stadtrat Köhler: täglich von 10<sup>1</sup>/<sub>2</sub>—1 Uhr, außer Montags.

Stadtrat Salge: täglich von 10—1 Uhr, außer Montags.

Stadtbauinspektor Schwatlo: täglich von 10—12<sup>1</sup>/<sub>2</sub> Uhr, außer Montags.

### Kollegium.

Dr. Adolph, Oberbürgermeister, Ebertusstr. 3.

Franz, Bürgermeister, Bahnhofstr. 5a.

Malcomeß, Stadtbaurat, Croßfenerstr. 13.

Krafauer, Stadtrat, Tuchmacherstr. 53.

Zänfert, desgl., Buschmühlenweg 17.

Schmidt, desgl., Breitestr. 2.

Krüger, desgl., Linden 7.

Kilian, desgl., Schmalzstr. 5.

Meyer, Stadtrat, Bahnhofstr. 18.

Noack, H., desgl., Anger 34.

Lampe, desgl., Wilhelmsplatz 20.

Wilski, Stadtforsrat, Fürstenwalderstr. 25a.

Köhler, Stadtrat, Anger 21/22.

Noack, M., desgl., Berlinerstr. 17/18.

Matton, desgl., Fürstenwalderstr. 55.

Salge, desgl., Zimmerstr. 2.

### Stadt-Ausschuß.

Oberbürgermeister Dr. Adolph, Vorsitzender.

Bürgermeister Franz, Stellvertreter.

Stadtrat Meyer, Mitglied.

Stadtrat Köhler, desgl.

Stadtbaurat Malcomeß, Mitglied.

Stadtrat Kilian, desgl.

Sekretär Schwarzenhauer, Protokollführer.

### Gewerbe-Gericht.

Stadtrat Salge, Vorsitzender.

Bureau-Assistent Kretschmer, Gerichtsschreiber.

Stadtrat Köhler, Stellvertreter.

### Standesamt, Zimmer 8.

Stadtrat Köhler, Standesbeamter.

„ Salge, Stellvertreter.

Magistrats-Sekretär Gelbke, Stellvertreter.

Magistr.-Sekret. Kalisch, Stellvertreter u. zugleich

Bureauvorsteher, Oberweg 1.

Mag.-Bur.-Assist. Richter, Stellvert., Friedrichstr. 8.

### Nichtungsamt. Bureau: Zimmer 2.

Nichtungs-Kommission, Vorstand Stadtrat Meyer.

Nichtungs-Amt für alle Maße: Zeitner, Nichtstr. 55.

### Bureau.

#### Bureau I. Generalien, Kirchen- und Schulsachen, Zimmer 21.

Pfeiffer, Obersekretär, Bur.-Vorsteher, Friedrich-  
straße 1.

Schwenzer, Bureau-Assistent, Halbestadt 24.

Schumann, Bureau-Diätar, Nichtstr. 13.

**Bureau II. Stadtausschuß-, Sparkassen-, Kirchhofssachen, Grund-, Gebäude-, Hunde-, Bier-, Luftbarkeits-, Umsatz- und Viehseuchen-Steuer, Militär-Familien-Unterstützungs-, Einquartierungs-Sachen und Stammrollenföhrung; politische und Gemeindevahlen, Zimmer 2.**

Schwarzenhauer, Sekretär, Bureau-Vorsteher, Mühlengasse 7.  
Ostrowski, Bureau-Assistent, Breitestr. 23c.

**Bureau III. Armen-, Hospital-, Stiftungs- und Theater-Sachen, Zimmer 27.**

Selbke, Sekretär, Bureau-Vorsteher, Sophien- straße 24.	Wendisch, Bureau-Assistent, Breitestr. 23a. Wittchen, desgl., Holzhoffstr. 19.
--	---

**Bureau IV. Staatssteuer- und Gemeinde-Einkommensteuer-Sachen. Zimmer 26.**

Schroth, Sekretär, Bureauvorsteher, Jüdenstr. 5.	Steingräber, Bureau-diätar, Park 4.
Heinrich, Bureauassistent, Oderstr. 36.	Bruck, desgl., Cüstrinerstr. 38.
Wegner, desgl., Croßenerstr. 26a.	Lau, desgl., Tunnelstr. 3.
Haberland, etatsm. Hilfsarbeiter, Mittelstr. 8.	Adam, desgl., Anger 10.
Willmer, desgl., Tunnelstr. 12.	Zäper, desgl., gr. Scharrnstr. 56 57.
Scharnow, desgl., Holzhoffstr. 19.	

**Bureau VA Forst-, Oekonomie- und Meßsachen. Bischofstr. 20 II.**

Bauer, Bureauassistent, Bureauvorst., Carlstr. 21g.	Lange, etatsm. Hilfsarbeiter, Leipzigerstr. 19f.
Fröhlich, Bureauassistent, Bischofstr. 20.	Beppler, Forstauffseher, gr. Scharrnstr. 32.

**Bureau VB. Innere Oekonomie, Wage- und Ufsergeld-, Städtefeuersocietät-, Schlachthof-, Straßenreinigungs- und Promenadensachen. Zimmer 22.**

Reinstorf, Sekretär, Bureauvorsteher, Berlinerstr. 38.

**Bureau VI Kalkulatur. Zimmer 1.**

Schulze, Ober-Kalkulator, Wilhelmplatz 16.  
Moebius, Kalkulator, Leipzigerstr. 17a.

**Bureau VII. Arbeiter-Versorgung. Kranken-, Invaliditäts-, Alters- u. Unfallversicherung, Gewerbegericht, Innungssachen, Gewerbesteuer, Arbeitsnachweis, Etats- und Kassensachen. Zimmer 7.**

Schulz, Sekretär, Bureauvorsteher, Anger 31.  
Kretschmer, Bureauassistent, Kiebergasse 5.

**Bauverwaltung.**

Schwatlo, Stadtbauinspektor, Halbestadt 10.	Winter, Stadtbaumeister, Thielestr. 8.
Ebert, Stadtbauführer, Taubenstr. 3.	

**Baubureau, Registratur und Sekretariat. Zimmer 15.**  
Außerdem **Baupolizei- und Feuerwehrsachen.**

Baer, Sekretär, Bureauvorsteher, Gursch'sche Str. 1.	Schulz, Bureauassistent, Brückthorstr. 10.
Hoffmann, etatsm. Hilfsarbeiter, Brückthorstr. 10.	

**Kanzlei. Zimmer 23.**

Lehmann, Kanzlist, Anger 7.	Kengert, Kanzlist, Fürstenwalder- straße 4.	Pfeiffer, Kanzlist, Friedrichstr. 1.
Berwig, desgl., Breitestr. 23b.	Cowrad, desgl., Fischerstr. 102.	Schiebel, desgl., Sophienstr. 5.
Küppert, desgl., Badergasse 4.		Grunow, desgl., Sandstr. 8e.

**Botenmeisteramt.** Zimmer 19.

Havemann, Bote, Croßenerstr. 26b.  
 Klauke, desgl., Hohenzollernstr. 2.  
 Seifert, desgl., Sophienstr. 10e.  
 Ehler, desgl., Schmalzstr. 15 16.

Ehrlieh, Bote, Kellenspring 9 10.  
 Lorenz, desgl., Anger 5.  
 Nagler, desgl., gr. Scharnstr. 4.  
 Fischer, desgl., Neuer Markt 5d.

**Kämmerei- und Institutenkasse.** Zimmer 1.

Büchel, Kämmerereiffenendant, Magazinplatz 2.  
 Mann, Kämmererei-Oberbuchhalter, Gursch'sche Str. 3.  
 Hartwig, Kämmerereibuchhalter, Buschmühlennw. 10.  
 Liebe, desgl., Leipzigerplatz 1.  
 Gräber, desgl., Sophienstr. 3b.  
 Herzberg, Kämmerereiffenassistent, Junkerstr. 19.  
 Gute, Kämmerereiffenbote, Holzhoffstr. 11.  
 Fröhlich, Steuererheber, Gubenerstr. 1.  
 Schulz L., desgl., Roßmarkt 19.

Sackradt, Steuererheber, Bergstr. 12.  
 Pohlmann, desgl., Kellenspring 7.  
 Traeder, desgl., Gubenerstr. 21a.  
 Müller, desgl., Croßenerstr. 25a.  
 Spiegel, desgl., Hanewald 3.  
 Schulz II., desgl., Carlstr. 30.  
 Baganz, desgl., Louisenstr. 2.  
 Schneider, Vollziehungsbeamter, Croßenerstr. 16.

**Sparkasse,** Zimmer 10. Decernent Stadtrat Krakauer.

Wieje, Sparkassen-Rendant, Ferdinandstr. 8.  
 Rohde, Sparkassen-Kontrollleur, Anger 23.  
 Schulz, Sparkassen-Buchhalter, gr. Müllroserstr. 38.

Zehmann, Sparkassen-Assistent, Oderdamm 2.  
 Müller, Diätar, Holzhoffstr. 11.  
 Jannoch, Bote, Bahnhofstr. 15 b.

**Schlachthof,** Cüstrinerstr. 30.

Meyer, Inspektor, Cüstrinerstr. 30.  
 Titschack, Tierarzt, qualifiz. Kreisierarzt, stell-  
 vertr. Inspektor, Roßstr. 1.  
 Strömberg, Kassierer, Bergstr. 64.  
 Gebert, Maschinist, Cüstrinerstr. 30.  
 Hildebrandt, Hallenmeister, Cüstrinerstr. 30a.  
 Schaller, desgl., Berlinerstr. 22.  
 Hildebrandt, Probenehmer, Chausseestr. 11.  
 Westphal, Pförtner, Cüstrinerstr. 30.  
 Schulz, Fleischkontrollbeamter, Berlinerstr. 11.  
 Buchholz, desgl., Ziegelstr. 11.  
 Weichelt, Heizer, Cüstrinerstr. 33a.  
 Kiegnath, Hilfsheizer, Cüstrinerstr. 33a.  
 Denzer, Nachtwächter, Cüstrinerstr. 22.

Frl. Kautenberg, Trichinenbeschauerin, Tauben-  
 straße 3a.  
 „ Könnefahrt, desgl., Schulstr. 9.  
 Frau Born, desgl., Mühlengasse 4.  
 Frl. Böttke, desgl., Sophienstr. 15.  
 „ Steckel, desgl., Tunnelstr. 10.  
 Frau Schmalz, Hilfs-Trichinenbeschauerin, Logen-  
 straße 9 10.  
 Frl. Gastal, desgl., Tunnelstr. 7.  
 Frau Kretschmer, desgl., Kiebergasse 5.  
 Frl. Gloatz, desgl., Leipzigerstr. 32.  
 „ Auguste Graefer, desgl., gr. Oderstr. 37.  
 „ Marie Graefer, desgl., gr. Oderstr. 37.  
 „ Müller, desgl., Görlitzerstr. 23.

**Stadtverordneten-Bureau,** Zimmer 6.

Heinrich, Kalkulator, Gursch'sche Straße 4.

Klauke, Bote, Hohenzollernstr. 2.

**Stadtälteste.**

Lüben, Gärtnereibesitzer, Bergstr. 51.

**Ehrenbürger.**

v. Kemnitz, Oberbürgermeister a. D.

**Mitglieder-Verzeichnis  
 der Stadtverordneten-Versammlung für die Jahre 1899 und 1900.**

Ambrosius, Rentier. 1902. II. 2. Carlstr. 5.  
 Bauer, H., Rentier. 1900. II. 1. Regierungs-  
 straße 4.  
 Bester, Kaufmann. 1902. III. 1. Oderstr. 37.  
 Bornik, Rentier. 1900. III. 2. Thilestr. 3.  
 Brauer, H., Ackerbürger. 1902. I. Roßmarkt 6.

Clamann, Kaufmann. 1904. I. Breitestr. 2.  
 Decker, Jr., Kaufm. 1900. III. 3. Boetensteig 5.  
 Dittmann, Amtmann. 1904. II. 2. Busch-  
 mühlenweg 20.  
 Eichenberg, J., Kaufmann. 1900. III. 1.  
 Junkerstr. 18.



Fahle, Direktor. 1902. I. Cüstrinerstr. 11.  
 Fahrenholz, Apothekenbesitzer. 1902. II. 3.  
 Göritz, Rentier. 1904. II. 2. Leipzigerpl. 2.  
 Göhring, C., Fleischerstr. 1902. III. 1. Oderstr. 39.  
 Graf, Bäckermstr. 1904. III. 1. Tuchmacherstr. 18.  
 Gutmann, A., Fabrikbesitzer. 1904. I. Kofßstr. 1.  
 Hamann, Fr., Kaufm. 1900. I. Oderstr. 29.  
 Höhne, C., Kaufm. 1902. III. 3. Croßenerstraße 19.  
 Jungclaufen, Gärtnereibes. 1902. I. Tzschekschnow. Oberweg 7.  
 Kastner, D., Rentier. 1900. II. 1. Buschmühlenweg 7.  
 Kieselich, P., Fabrikbes. 1902. III. 2. Leipzigerstr. 18.  
 Klöckner, Dr., Rechtsanw. u. Notar. 1904. I. Oderstr. 41.  
 Knefel, Gärtnereibes. 1904. II. 3. Wiesenstr. 7.  
 Krellwitz, Kaufm. 1904. III. 1. Nichtstr. 29.  
 Lichtenberg, Kaufm. 1904. II. 1. gr. Scharrnstraße 58.  
 Löwenstein, Justizrat und Notar. 1904. I. Oderstr. 52.  
 Luckan, G., Kaufm. 1900. II. 2. Leipzigerstr. 6.  
 Mende, P., Kommerzienrat. 1900. I. Linden 3.  
 Muth, H., Brauereibes. 1900. II. 2. Carthaus.  
 Najork, Kaufm. 1904. I. gr. Scharrnstr. 45.  
 Ney, R., Zimmermstr. 1904. III. 2. Leipzigerstr. 18 b.  
 Noack, Professor, Dr. 1900. II. 3. Halbest. 22.

Rehfeld, Dr., Sanitätsrat. 1900. I. Fürstenwalderstr. 59.  
 Reinboth, Konditor. 1904. II. 1. Tuchmacherstr. 55/56.  
 Rossow, Kaufm. 1900. III. 2. Carlstr. 15.  
 Schindler, Justizrat und Notar. 1900. I. Wilhelmshplatz 20.  
 Schmidt, H., Kaufm. 1902. I. Linden 20.  
 Schönchen, Th., Kaufm. 1900. I. Wilhelmshpl. 2.  
 Schulz, J., Eigent. 1902. II. 3. Bergstr. 45.  
 Schulze, C. F., Fabrikbes. 1900. III. 3. Kofßstr. 2.  
 Simon, Uhrmacher. 1900. III. 1. gr. Scharrnstraße 56/57.  
 Sperling, Steinmehmstr. 1902. III. 3. Berlinerstr. 24.  
 Spielmann, Apothekenbesitzer. 1902. III. 2. Dresdenerstr. 4.  
 Sprockhoff, Mühlenbes. 1904. III. 3. Bergstr. 27.  
 Steinbock, C., Fabrikbes. 1904. I. Leipzigerstr. 7.  
 Stenzel, Vergolder. 1904. II. 3. Nichtstr. 97.  
 Stumpf, D., Zimmermstr. 1900. I. Fürstenwalderstr. 48 g.  
 Vogel, Kaufmann. 1902. I. Wilhelmshpl. 20.  
 Weidner, H., prakt. Arzt. 1904. III. 2. Leipzigerstr. 16 b.  
 Welzel, Techniker. 1904. III. 3. Leopoldstr. 5.  
 Wendler, Kaufm. 1902. II. 1. Regierungsstr. 5.  
 Werlich, Architekt. 1902. II. 2. Hohenzollernstr. 2.  
 Wolff, Dr., Rektor. 1902. I. Breitestr. 24.  
 Zäpfe, Kaufmann. 1902. II. 1. Jüdenstr. 15.

### Bezirksvorsteher und deren Stellvertreter.

1. Stadtbezirk: Kentsch, Kaufmann, Nichtstr. 90, Stellvertr. Stenzel, Vergolder, Nichtstr. 97.  
 2. Stadtbezirk: Dancker, Malermstr., Nichtstr. 85, Stellvertr. Graf, Bäckermstr., Tuchmacherstraße 18.  
 3. Stadtbezirk: Weißner, Kaufmann, Tuchmacherstr. 28/29, Stellvertr. Najork, Kaufmann, gr. Scharrnstr. 45.  
 4. Stadtbezirk: Bauer, Kaufmann, Regierungsstraße 4, Stellvertr. Ritter, Kaufmann, Regierungsstr. 17/18.  
 5. Stadtbezirk: Ph. Lang, Kaufmann, Junkerstraße 8, Stellvertr. Th. Kochna, Kaufmann, Junkerstr. 1.  
 6. Stadtbezirk: Schmidt, Kaufmann, Oderstr. 12, Stellvertr. Heinze, Kaufmann, Breitestr. 38.  
 7. Stadtbezirk: Marzahn, Zimmermstr., Fischerstraße 85/86, Stellvertr. P. Schimpfe, Fabrikbesitzer, Anger 34.  
 8. Stadtbezirk: Zeitner, Tischlermstr., Linden 13, Stellvertr. Bornitz, Rentier, Thilestr. 3.

9. Stadtbezirk: Dittmann, Amtmann, Buschmühlenweg 20, Stellvertr. Fiedler, Kaufmann, gr. Müllroserstr. 73.  
 10. Stadtbezirk: Werlich, Architekt, Hohenzollernstr. 2, Stellvertr. Rink, Rentier, Fürstenwalderstr. 3.  
 11. Stadtbezirk: Buschke, Kaufmann, Berlinerstraße 5, Stellvertr. C. Schulze, Weißgerbermstr., Kiebergasse 4.  
 12. Stadtbezirk: F. Contag, Kaufm., Cüstrinerstraße 44, Stellvertr. M. Noack, Kaufmann, Berlinerstr. 17/18.  
 13. Stadtbezirk: Müller, Kaufmann, Kofßmarkt 24, Stellvertr. R. Brauer, Ackerbürger, Kofßmarkt 6.  
 14. Stadtbezirk: Sckerl, Kaufmann, Croßenerstraße 2, Stellvertr. Gutmann, Fabrikbesitzer, Kofßstr. 1.  
 15. Stadtbezirk: Adu, Lokomotivführer a. D., Tunnelstr. 3, Stellvertr. Luckan, Kaufmann, Leipzigerstr. 6.

### Schiedsmänner und deren Stellvertreter.

1. Stadtbezirk: H. Stenzel, Vergolder, Nichtstraße 97, Stellvertr. P. Supe, Kaufmann, gr. Scharrnstr. 16/17.

2. Stadtbezirk: P. Supe, Kaufmann, gr. Scharrnstraße 16/17, Stellvertr. H. Stenzel, Vergolder, Nichtstr. 97.

- |   |  |
|---|--|
| <p>3. Stadtbezirk: G. Menzel, Kaufmann, Schmalzstraße 2, Stellvertr. Rink, Rentier, Fürstenwalderstr. 3.</p> <p>4. Stadtbezirk: C. Dehring, Kaufmann, Bischofsstraße 13, Stellvertr. Jaenicke, Lokomotivführer a. D., Fischerstr. 31.</p> <p>5. Stadtbezirk: C. Schulz, Klempnermstr., Oderstraße 38, Stellvertr. Juwig, Kaufmann, gr. Scharrnstr. 81.</p> <p>6. Stadtbezirk: Juwig, Kaufmann, gr. Scharrnstraße 81, Stellvertr. C. Schulz, Klempnermeister, Oderstr. 38.</p> <p>7. Stadtbezirk: Jaenicke, Lokomotivführer a. D., Fischerstr. 31, Stellvertr. C. Dehring, Kaufmann, Bischofstr. 13.</p> <p>8. Stadtbezirk: B. Coßmann, Kaufmann, Bahnhofstr. 1, Stellvertr. Kastner, Rentier, Buschmühlenweg 7.</p> | <p>9. Stadtbezirk: Kastner, Rentier, Buschmühlenweg 7, Stellvertr. Coßmann, Kaufmann, Bahnhofstr. 1.</p> <p>10. Stadtbezirk: Rink, Rentier, Fürstenwalderstraße 3, Stellvertr. Menzel, Kaufmann, Schmalzstr. 9.</p> <p>11. Stadtbezirk: W. Lehmann, Kaufm., Schulstr. 4/5, Stellvertr. Suck, Gärtnereibesitzer, Bergstr. 16.</p> <p>12. Stadtbezirk: Suck, Gärtnereibesitzer, Bergstraße 16, Stellvertr. W. Lehmann, Kaufmann, Schulstr. 4/5.</p> <p>13. Stadtbezirk: W. Müller, Kaufmann, Roßmarkt 24, Stellvertr. Jährenholz, Apothekenbesitzer Croffenerstr. 1a.</p> <p>14. Stadtbezirk: Jährenholz, Apothekenbesitzer, Croffenerstr. 1a, Stellvertr. W. Müller, Kaufmann, Roßmarkt 24.</p> |
|---|--|

### Waisen- und Armen-Kommissionen.

- |  |   |
|--|---|
| <p>1. Armen-Kommission: Vorsitzender Kaufmann Krenzsch, Nichtstr. 90, Armenpfleger Kaufmann Krenzsch.</p> <p>2. Armen-Kommission: Vorsitzender Glasermeister Meyer, Nichtstr. 31, Armenpfleger Glasermeister Meyer.</p> <p>3. Armen-Kommission: Vorsitzender Handschuhfabrikant Raue, Jüdenstr. 7, Armenpfleger Handschuhfabrikant Raue.</p> <p>4. Armen-Kommission: Vorsitzender Kaufmann Lichtenberg, gr. Scharrnstr. 58, Armenpfleger Kaufmann Lichtenberg.</p> <p>5. Armen-Kommission: Vorsitzender Kaufmann Eichenberg, Junferstr. 18, Armenpfleger Kaufmann Draesener, Junferstr. 1.</p> <p>6. Armen-Kommission: Vorsitzender Kaufmann Franz Schmidt, gr. Oderstr. 12, Armenpfleger Kaufmann Franz Schmidt.</p> <p>7. Armen-Kommission: Vorsitzender Kaufmann Dpfer, Fischerstr. 24/25, Armenpfleger Kaufmann Dpfer.</p> <p>8. Armen-Kommission: Vorsitzender Kaufmann Ambrosius, Carlstr. 5, Armenpfleger Kaufmann Ambrosius.</p> | <p>9. Armen-Kommission: Vorsitzender Rektor Sanitz, gr. Müllroserstr. 15, Armenpfleger Rektor Sanitz.</p> <p>10. Armen-Kommission: Vorsitzender Steinmetzmstr. Schulze, Fürstenwalderstr. 53, Armenpfleger Kaufm. Sotter, Fürstenwalderstr. 2.</p> <p>11. Armen-Kommission: Vorsitzender Kaufmann Lehmann, Schulstr. 4, Armenpfleger Kaufmann Lehmann.</p> <p>12. Armen-Kommission: Vorsitzender Gärtnereibesitzer Suck, Bergstr. 16, Armenpfleger Kaufmann Simon, Berlinerstr. 28.</p> <p>13a. Armen-Kommission: Vorsitzender Kaufmann Rich. Lehmann, Roßmarkt 14, Armenpfleger Kaufmann Lehmann.</p> <p>13b. Armen-Kommission: Vorsitzender Heilgehilfe Mücke, Roßmarkt 11, Armenpfleger Heilgehilfe Mücke.</p> <p>14a. Armen-Kommission: Vorsitzender Kaufmann Weßel, Mittelstr. 22, Armenpfleger Kaufmann Weßel.</p> <p>14b. Armen-Kommission: Vorsitzender Lehrer Boetke, Schützenstr. 23, Armenpfleger Lehrer Boetke.</p> |
|--|---|

### Waisenträte.

- |   |   |
|---|---|
| <p>1. Kommission: Vergoldermeister Stenzel, Nichtstraße 97.</p> <p>2. Kommission: Kaufm. Krellwitz, Nichtstr. 29.</p> <p>3. Kommission: Kaufm. Menzel, Schmalzstr. 9.</p> <p>4. Kommission: Konditoreibesitzer Reinboth, Tuchmacherstr. 55/56.</p> <p>5. Kommission: Drechslermstr. Drenitz, kleine Scharrnstr. 12.</p> <p>6. Kommission: Kaufm. Aug. Viersch, gr. Scharrnstraße 87b.</p> <p>7. Kommission: Lokomotivführer a. D. Jänicke, Fischerstr. 31.</p> <p>8. Kommission: Pfarrer Bollert, Wilhelmspl. 10.</p> | <p>9. Kommission: Kaufm. Lichtenfeld, gr. Müllroserstr. 62.</p> <p>10. Kommission: Steinmetzmstr. Schulze, Fürstenwalderstr. 53.</p> <p>11. Kommission: Weißgerbermstr. Herm. Schulz, Kiebergasse 4.</p> <p>12. Kommission: Kaufman Contag, Cüstrinerstraße 44.</p> <p>13a. Kommission: Fabrikant Apelt, Holzhoßstr. 1.</p> <p>13b. Kommission: Fabrikant Apelt, Holzhoßstr. 1.</p> <p>14a. Kommission: Lehrer Schmidt, gr. Fruchtstr. 1.</p> <p>14b. Kommission: Rentier Lindemann, Croffenerstraße 26a.</p> |
|---|---|

**Armenärzte.**

Dr. Deutschländer, gr. Oderstr. 21.  
 Dr. Georg Schulz, gr. Oderstr. 29.  
 Dr. Runke, gr. Scharnstr. 16/17.

Dr. Niclou, gr. Oderstr. 12.  
 Sanitätsrat Dr. Aufrecht, Linden 17.  
 Augenarzt Dr. Schulze, Wilhelmplatz 24.

**Einteilung der Stadt in 5 Arztbezirke.****1. Bezirk.**

Arzt: Dr. Runke, gr. Scharnstr. 16/17.  
 Lebuser Vorstadt. Jakobistraße.  
 Außerdem noch: Breitestraße.  
 Leb. Mauerstr. Nichtstr. 1—20 und  
 Collegienstr. 87—104.  
 gr. Scharnstr. 1—15 gr. Oderstr. 1—6 und  
 und 86—91. 55—68.  
 Badergasse.

**2. Bezirk.**

Arzt: Dr. Deutschländer, Oderstr. 21.  
 Rosenstraße. Bischofstraße.  
 Tuchmacherstraße. Brückthorstraße.  
 Gr. Scharnstr. 16—85. Bachhof.  
 Al. Oderstraße. Marktplatz.  
 Nichtstr. 21—86. Junferstraße.  
 Spornmachersgasse. Holzmarkt.  
 Promenadengasse. Gr. Oderstr. 7—54.  
 Schmiedegasse. Forststraße.  
 Schmalzstraße. Al. Scharnstr. 16—85.  
 Regierungsstraße. Hanewald.  
 Jüdenstraße. Lohhof.  
 Kasernenstraße. Priesterstraße.  
 Oberkirchplatz.

**3. Bezirk.**

Arzt: Dr. G. Schulz, Junferstr. 18.  
 Logenstraße. Muger.  
 Wilhelmplatz. Kellenspring.  
 Gubener Mauerstraße. Lehmgasse.  
 Fischerstraße. Steingasse.

Bachgasse. Humboldtplatz.  
 Gubenerstraße. Park.  
 Buschmühlenweg. Carthaus.  
 Linden. Carthausbad u. Carthausplatz.  
 Halbestadt. Uferstraße.  
 Kaiserstraße.  
 Gartenstraße.

**4. Bezirk.**

Arzt: Dr. Aufrecht, Sanitätsrat, Linden 17.  
 Ferdinandstraße. Fürstenwalderstraße.  
 Bahnhofstraße. Zimmerstraße.  
 Tunnelstraße. Lessingstraße.  
 Görlitzerstraße. Sophienstraße.  
 Cottbuserstraße. Grüner Weg.  
 Reizerstraße. Taubenstraße.  
 Carlstraße. Louisenstraße.  
 Leipzigerstraße. Stiftsplatz.  
 Beresfinchen. Theaterstraße.  
 Beeskowerstraße. Marienstraße.  
 Briesenerstraße. Hohenzollernstraße.  
 Dresdenerstraße. Gursch'sche Straße.  
 Leipzigerplatz. Thilestraße.  
 Gr. Müllroferstraße. Huttenstraße.  
 Al. Müllroferstraße. Ebertusstraße.  
 Tschekschn. Oberweg. Luckauerstraße.  
 Mühlen. Gelbe Presse.  
 Lichtenbergerstraße.

**5. Bezirk.**

Arzt: Dr. Niclou, Oderstr. 12.  
 Dammvorstadt.

**Waisenhäuser.****Lutherisches Waisenhaus, Park 6/7.**

Bieder, Inspektor und Rektor, in der Anstalt.	Frau Lubosch, Waisennutter, in der Anstalt.
Köckert, Waisewater u. Lehrer, desgl.	Feldner, Hausdiener, desgl.
Futterlieb, 2. Erzieher u. Lehrer desgl.	

**Gursch'sches Gestift, Stiftsplatz 6.**

Bohland, Inspektor und Rektor, in der Anstalt.	Fräulein Rogge, 1. Erzieherin, in der Anstalt.
Gerajsch, 1. Erzieher u. Lehrer, desgl.	Klein, Hausvater, desgl.
Henschel, 2. Erzieher u. Lehrer, desgl.	Frau Klein, 2. Erzieherin, desgl.
Niedler, 3. Erzieher u. Lehrer, desgl.	Walter, Hausmeister, desgl.

**Beamte der Hospital-Verwaltung.**

Vorsitzender des Hospital-Vorstands: Stadtrat Matton, Fürstenwalderstr. 55.  
 Inspektor der Hospitäler: Gelbke, Magistrats-Sekretär, Sophienstr. 24.

**Städtisches Krankenhaus, Oderstraße 68.**

Sanitätsrat Dr. Rehfeld (äußere Station), Fürstenwalderstr. 59.	Assistenzarzt Dr. Blumenfeldt, in der Anstalt.
Dr. Glaser (innere Station), gr. Scharnstr. 21.	Bureau-Assistent Mittelstädt, gr. Scharnstr. 4.
Augenarzt Dr. Schulze, Wilhelmsplatz 24.	Oberin Friederike Böhnisch und 10 Pflege- schwestern in der Anstalt.
Assistenzarzt Dr. Auerbach, in der Anstalt.	Pfarrer Bachmann, Oderstr. 33.

**Siechen-Anstalt.**

Bureau-Assistent Mittelstädt, gr. Scharnstr. 4.	Pflege Schwester Bertha Starke, in der Anstalt.
Oberin Friederike Böhnisch, in der Anstalt.	Pfarrer Bachmann, Oderstr. 33.

**Kirchhofs-Verwaltung.**

Alter Kirchhof: Fürstenwalderstr. 12/13.

Neuer Kirchhof: Leipzigerstr. 22.

Enge, Kirchhofs = Inspektor, Fürstenwalder- straße 12/13.	Ehrlich, Kirchhofs = Aufseher, Fürstenwalderstr. 13.
	Zeher, desgl., gr. Scharnstr. 59.

Damm-Kirchhof (liegt im Kreise West-Sternberg).

Puhlmann, Kirchhofs = Aufseher.

**Polizei-Verwaltung.****Chef:** Dr. Adolph, Oberbürgermeister, Ebertstr. 3.**Vertreter:** Franz, Bürgermeister, Bahnhofstr. 5a.**Bau-Polizei,** Zimmer 19.

Schwatlo, Stadtbauinspektor, Halbestadt 10.

**Wohlfahrts-Polizei,** Zimmer 13.

Junge, Polizei-Assessor, Fürstenwalderstr. 55.

**Kriminal-Polizei,** Zimmer 18.

Krause, Polizei-Inspektor, Berlinerstr. 1.

**Secretariat, Paß- u. Transport-Expedition, Invaliditäts- u. Alters-Versicherung**  
Zimmer 11.

Matzchoß, Polizei-Sekretär, Beeskowerstr. 5.

Mayer, Bureau-Assistent, Kurzestr. 3.

Scherff, Bureau-Assistent, Kosmarkt 2.

Mathiske, desgl., Fürstenwalderstr. 49.

**Bureau für die Bearbeitung der Fund- und Wandergewerbefachen, Ausstellung  
der Arbeitsbücher, Meldestelle für das von auswärtig in den Gemeindebezirk  
ein-, oder durch denselben durchgeführte Bier, behufs Versteuerung,**  
Zimmer 16.

Großheide, Bureau-Assistent, gr. Scharnstr. 80.

Neubauer, Polizei-Sergeant, fl. Oderstr. 9.

**Journal u. Registratur,** Zimmer 12.

Zemme, Polizei-Registrator, Blumenstr. 16.

Haertel, Bureau-Assistent, Kellenspring 8.

**Einwohner-Melde-Amt,** im alten Rathause, eine Treppe hoch.

Müller, Vorsteher, Holzhoßstr. 11.

Niedel, Bureau-Assistent, Croßenerstr. 25a.

**Polizei-Verwaltungs-Kasse u. Sportel-Rezeptur** befindet sich im Kammerei-Kassenlokale,  
Zimmer 1.

**Kanzlei.**

Rahfeldt, Kanzlei = Diätar, Junferstr. 4.  
 Buchholz, desgl., Leipzigerstr. 11.

**Boten-Amt.**

Streiter, Polizeibote, Louisenstr. 4.

**Ezefutiv-Personal.**

- |   |   |
|---|---|
| Krause, Polizei = Inspektor, Berlinerstr. 1.    | 15 Jahnke, Polizei = Sergeant, gr. Müllroser-<br>straße 14. |
| Röhr, Polizei = Kommissar, gr. Oderstr. 46.     | 16 Schottstädt, desgl., gr. Müllroserstr. 23 c.             |
| Palm, desgl., Thilestr. 8.                      | 17 Schmidt, desgl., Berlinerstr. 14.                        |
| Großheide, desgl., Fischerstr. 7/8.             | 18 Wernicke, desgl., Jakobistr. 4.                          |
| Vaubisch, desgl., Berlinerstr. 52.              | 19 Lange, desgl., gr. Cüstrinerstr. 33 c.                   |
| Fröhlich, Polizei = Meister, Kurzestr. 3.       | 20 Neubauer, desgl., tl. Oderstr. 9.                        |
| Dünze, desgl., Leipzigerplatz 1 b.              | 21 Grimm, desgl., Holzhoffstr. 34.                          |
| Meyer, desgl., Neuer Markt 11.                  | 22 Fröhlich, desgl., Hohenzollernstr. 3.                    |
| Zegenhagen, desgl., Fischerstr. 7/8.            | 23 Weißte, desgl., Bergstr. 17.                             |
| 5 Schulze, Polizei = Sergeant, Berlinerstr. 11. | 24 Koch, desgl., Theaterstr. 6.                             |
| 6 Kleinmichel, desgl., gr. Scharnstr. 32.       | 25 Bähke, desgl., Karlstr. 30.                              |
| 7 Falkenberg, desgl., Leipzigerstr. 27.         | 26 Rinnemann, desgl., Nichtstr. 93.                         |
| 8 Lehmann, desgl., Leipzigerstr. 19.            | 27 Poplawsky, desgl., Schulstr. 9.                          |
| 9 Quaschnig, desgl., gr. Müllroserstr. 2.       | 28 Rüntel, desgl., Fürstenwalderstr. 15.                    |
| 10 Hildebrand, desgl., Mittelstr. 21.           | 29 Wdowinski, desgl., Karlstr. 32.                          |
| 11 Boldt, desgl., Bergstr. 64.                  | 30 Krüger, desgl., Halbestadt 5.                            |
| 12 Schulz, desgl., Breitestr. 12/13.            | 32 Danker, desgl., Oderstr. 36.                             |
| 13 Gießmann, desgl., Leipzigerstr. 19 d.        | 36 Buchholz, Hilfsbeamter, Ziegelstr. 11.                   |
| 14 Jurf, desgl., Fürstenwalderstr. 10.          |   |

Die lfd. Nummern bedeuten die Nummern der Polizei = Sergeanten.

**Polizei-Arresthaus, an der Oder.**

Schottstädt, Arresthaus = Aufseher, Oderstr. 66, Front nach der Oder.

**Nachtwächter.**

- |   |                                  |                                 |
|---|----------------------------------|---------------------------------|
| 1 Thieme, Leipzigerstr. 23 c.             | 8 Werner, Fischerstr. 47.        | 16 Strauß, Roßmarkt 11.         |
| 2 Radecke, Fürstenwalder-<br>straße 49 c. | 9 Kolbe, Berlinerstr. 37.        | 17 Haffner, Taubenstr. 4.       |
| 3 Müller, Fürstenwalderstr. 11.           | 10 Richling, Croßenerstr. 26 b.  | 18 Tausch, Linden 3.            |
| 4 Schütz, gr. Scharnstr. 75.              | 11 Engel, gr. Scharnstr. 49.     | 19 Schwäbisch, Bachgasse 2.     |
| 5 Pätzold, Gubenerstr. 23 a.              | 12 Ring, Neuer Markt 5 c.        | 20 Bethke, Collegienstr. 16/17. |
| 6 Hapke, Fischerstr. 70.                  | 13 Jest, gr. Scharnstr. 71.      | 21 Fischer I, Thilestr. 5.      |
| 7 Jost, Sonnenburgerstr. 60 b.            | 14 Wabersky, gr. Fruchtstr. 8 b. | 22 Fischer II, Mittelstr. 22.   |
|   | 15 Pietack, Nichtstr. 29.        | 23 Krining, Lessingstr. 20.     |

Die lfd. Nummern bedeuten die Nummern der Reviere.

**Sanitäts-Kommission.**

Dr. Adolph, Oberbürgermeister, Ebertusstr. 3, Vorsitzender.  
 Dr. Rehfeld, prakt. Arzt, Fürstenwalderstr. 69.  
 Fahrenholz, Apotheker, Croßenerstr. 1 a.  
 Weidner, prakt. Arzt, Leipzigerstr. 16 b.  
 Dr. Glaser, prakt. Arzt, gr. Scharnstr. 21.

**Amts-Anwalt.**

Junge, Polizei = Assessor, Fürstenwalderstr. 55.  
 Vertreter: Pfeiffer, Magistrats = Ober = Sekretär, Friedrichstr. 1.

**Kirchen.****Superintendent:** Köhricht, Regierungsstr. 27.**St. Marien.**

Sydow, Oberpfarrer, Regierungsstr. 28.

Köhricht, Superintendent, Regierungsstr. 27.

Eichberg, Küster, Oberkirchplatz 6.

Zffländer, Kirchendiener, Regierungsstr. 28, Hof. r.

Mitglieder des Gemeindefirchensrats: Oberpfarrer Sydow, Superintendent Köhricht, Stadtrat a. D. Lauer, Professor Schwarze, Kaufmann Eichenberg, Kaufmann Schaffran, Direktor Wiecklow, Kanzleirat Schulz, Stadtrat Matton.

Mitglieder der Gemeindevertretung: Kaufmann Tschachmann, Kaufmann Dehring, Kaufmann Lichtenberg, Kaufmann Tielbe, Kaufmann Mitter, Fabrikbesitzer Müdiger, Drechslermeister Dremis, Uhrmacher Simon, Landgerichtsrat von der Lage, Kaufmann Menzel, Kaufmann Ph. Lang, Kaufmann Nowka, Fabrikbesitzer Vogel, Coiffeur Zimmermann, Lehrer Kurzman, Kaufmann Bauer, Musikalienhändler Bratfisch, Regierungsrat v. Stoessel.

**St. Nikolai.**

Triebel, Pfarrer, Collegienstr. 9.

Wohlfarth, Pfarrer, Collegienstr. 8.

Meilicke, Küster, Oderstr. 2.

Zippel, Kirchendiener, Oderstr. 66.

Mitglieder des Gemeindefirchensrats: Bürgermeister Frank, Kaufmann Juwig, Justizrat Löwenstein, Gymnasialvorschullehrer a. D. Raue, Kaufmann Kensch, Apothekenbesitzer Fahrenholz, Fabrikbesitzer Hartung, Kaufmann Lindemann, Kaufmann Müller, Kaufmann Sckerl.

Mitglieder der Gemeindevertretung: Lehrer Baldow, Malermeister Danker, Kaufmann Frommhold, Stadtältester Kühn-Schumann, Kaufmann Laumann, Rentier Müller, Kaufmann Rippe, Kaufmann Padel, Bäckermeister Kenschel, Schornsteinfegermeister Siegert, Kupferschmiedemeister Schulz, Fabrikbesitzer Walter, Brunnenbaumeister Wernicke, Rektor Dr. Wolff, Klempnermeister Eichler, Kaufmann Höhne, Rentier König, Cigarrenfabrikant Kothe, Eigentümer Kubal, Ackerbürger Lohbecke, Hauptlehrer a. D. Mann, Barbier Mücke, Magistrats-Obersekretär Pfeiffer, Lehrer Poette, Ackerbürger Kettig, Gärtnereibesitzer Schlomka, Lackierermeister Steinicke, Stellmachermeister Steinicke, Ackerbürger Wasewitz.

**St. Gertraud.**

Vollert, Pfarrer, Wilhelmplatz 20.

Behrend, Pfarrer, Linden 22-23. Sprechst. 9-10.

Gennrich, Küster, Fischerstr. 81.

Goebel, Kirchendiener, Linden 5.

Mitglieder des Gemeindefirchensrats: die beiden Geistlichen, Hoforgelbaumeister Sauer, Fabrikbesitzer Koch, Rektor Bieder, Kaufmann Rob. Schmidt, Oberbürgermeister Dr. Adolph,

Fabrikbesitzer Stadtrat Herm. Noack, Gymnasial-Direktor Dr. Rethwisch, Kaufmann Kossow-Landgerichtsdirektor Voigt.

Mitglieder der Gemeindevertretung: Bürgermeister Frank, Gymnasial-Vorschullehrer Richter, Zimmermeister Marzahn, Schlossermeister Brückner, Bäckermeister Kummert, Kaufmann Greiffentrod, Gärtnereibesitzer Jungclaussen, Schlossermeister Balzer, Lokomotivführer a. D. Jaenick, Apothekenbesitzer Spielmann, Fabrikbesitzer Neuber, Kaufmann Ambrosius, Kaufmann Luckan, Fabrikbesitzer Altrichter, Arzt Dr. Weidner, Professor Dr. Ludwig, Regierungsrat Andresen, Fabrikbesitzer Steinbock, Apotheker Wahrburg, Lokomotivführer a. D. Marquardt, Werkmeister Schaelicke, Kaufmann Opfer, Kaufmann Klingebell, Bauingenieur Stanke, Rentier Wirth.

**St. Georg.**

Andriessen, Pfarrer, Berlinerstr. 47.

Sprecher, Lehrer, Kantor, Bergstr. 64.

Kirchendiener: vakant.

Mitglieder des Gemeindefirchensrats: der Geistliche, Stadtältester Lüben, Rentier Noack, Kommerzienrat Steinbock, Generaldirektor Fahl, Handelsgärtner Suck, Stadtforsrat Wilski.

Mitglieder der Gemeindevertretung: Kaufmann Kust, Handelsmann Streiter, Gelbgießermeister Schulz, Kaufmann Lehmann, Gasdirektor Müller, Rentier Mielenz, Rentier Magdorf, Rentier Dobberke, Tischlermeister Brettner, Böttchermeister Fritsche, Klempnermeister Eisenach, Bergbesitzer Wilbach, Bergbesitzer Balzer, Bergbesitzer Schulz, Handelsgärtner Scheffler, Oberlehrer Dr. Schwesbich, Steinsechmeister Sperling.

**Garnison-Kirche.**

Schlegel, Divisionspfarrer, Hohenzollenstr. 6.

Kennecke, Divisionsküster, Oderstr. 56.

**Evangelisch-Reformierte Kirche.**

## 1. Gemeindefirchensrat.

Meinke, G., Regiergs.- u. Schulrat, Halbestadt 10.  
Bachmann, P., Vorsitzender und erster Pfarrer,  
Oderstr. 33.Frank, G., stellvertr. Vorsitzender und Pfarrer,  
Fürstewalderstr. 59.

Baudouin, A., Geh. Regierungsrat, Linden 28.

Meyer, M., Stadtrat, Bahnhofstr. 18.

v. Schroetter, W., Ober-Regierungsrat, Anger 3.

Bigelius, W., Professor Dr., Gubenerstr. 29.

## 2. Gemeinde-Vertretung.

Arndt, A., Professor Dr., Bahnhofstr. 22.

Böttcher, A., Amtsgerichtsrat, Leisingstr. 15.

Fischer, A., Tischlermstr., Berlinerstr. 16.

Gutmann, A., Fabrikbesitzer, Kofstr. 1.

Hesse, C., Kreis-Baurat, Sophienstr. 1.

Zahne, F., Postsekretär a. D., Theaterstr. 5.  
 v. d. Kneisebeck, B., Amtsgerichtsrat, Oderstr. 52.  
 Martinus, P., Regierungsrat, Halbestadt 17.  
 Meißner, S., Buchbinderinstr., Kl. Oderstr. 2.  
 Merker, M., Rentier, Stiftsplatz 1.  
 Möhler, A., Rentier, Thilestr. 7.  
 Schmiedicke, G., Reg. = Sekret., Bahnhofstr. 22.  
 Schneider, C., Ritterschafts = Rendant a. D.,  
 Fürstenwalderstr. 55.  
 Sonntag, M., Professor, Bahnhofstr. 3.  
 Vollmann, G., Restaurateur, Gr. Scharnstr. 53.  
 Zeuschner, S., Lehrer u. Organist, Theaterstr. 6.

### 3. Sonstige Kirchenbeamte.

Zua, W., Lehrer, Kantor, Leipzigerstr. 24.  
 Zeuschner, S., Lehrer, Organist, Theaterstr. 6.  
 Schüler, S., Küster, Oderstr. 3.  
 Kadach, W., Kirchendiener, Oderstr. 66.

### Katholische Kirche zum hl. Kreuz und Rosenkranzkönigin.

Schramm, Pfarrer.  
 Szillus, Kaplan.  
 Lavadowsky, Küster.  
 Pomorski, Kirchendiener.  
 Dierich, Chorrettor und Organist.  
 Kirchenvorstand: Pfarrer Schramm, Vor-  
 sitzender; Dr. Oberstadt, stellvertretender Vor-  
 sitzender; Betriebs = Sekretär a. D. Senft, Rentier  
 Mierswa, Rentier Gorczynski, Färbermeister  
 Hauck, Schneidermeister Sonnet, Kaufmann  
 Strauß, Ober-Postassistent Raczek, Amtsgerichts-  
 rat v. Garnier, Regierungsvertreter.

### Kapelle der altlutherischen Gemeinde, Thilestraße 4.

Burgdorf, Albert, Prediger, Fürstenwalde a. Spree.  
 Hainmüller, Hilfsprediger, Fürstenwalde a. Spree.

Gemeindevertretung: Jäschke, Karl, Vorsteher,  
 Maurermeister, Sophienstraße 10c. Weiland,  
 Julius, Werkführer, Thilestraße 3. Enge, Gottlieb,  
 Rassenverwalter, Kirchhofsinspektor.

### Kapelle der apostolischen Gemeinde,

Bahnhofstraße 15a.

Nowotnik, Gotthold, Vorsteher, Bahnhofstr. 15a.

### Synagogen = Gemeinde.

Gemeinde = Vorstand.

Adolph Levin, Vorsitzender, Halbestadt 1.  
 Jacobi, Rechtsanwalt, Park 2, Bureau Junfer-  
 straße 22.  
 Felix Wende, Bahnhofstr. 1.

Repräsentanten = Kollegium.

Louis Simon, Vorsitzender, Wilhelmsplatz 14.  
 Max Alexander, Fürstenwalderstr. 59.  
 Benno Boschwitz, Nichtstr. 89.  
 Hugo Berg, Bischofstr. 19.  
 L. Broh, Breitestr. 30.  
 Joseph Henschel, Markt 1.  
 Hermann Herzberg, Junferstr. 24.  
 Dr. Lewy, Brückthorstr. 1.  
 Ph. Philipp, Jüdenstr. 17.  
 Louis Raphael, Oderstr. 51.  
 C. Sally, Jüdenstr. 11.  
 Albert Schlesinger, gr. Scharnstr. 22.

Gemeinde = Beamte.

Dr. Hochfeld, Rabbiner, Bahnhofstr. 1.  
 Abraham, erster Kantor, gr. Scharnstr. 84.  
 Neumann, zweiter Kantor u. Waisenhausevater,  
 Nichtstr. 57.  
 Danziger, Synagogendiener, Tuchmacherstr. 59.

## Schulen.

### Königliches Friedrichs-Gymnasium, Gubenerstr. 13.

Direktor: Kethwisch, C., Dr., Professor, Gubenerstr. 13.

Sprechstunden: Wochentags, Sommer 11—12, Winter 12—1 im Amtszimmer.

du Mesnil, A., Dr., Professor, Bahnhofstr. 29.  
 Bigelius, W., Dr., Professor, Gubenerstr. 29.  
 Arndt, A., Dr., Professor, Bahnhofstr. 21.  
 Sonntag, M., Professor, Bahnhofstr. 3.  
 Detto, A., Professor, Lessingstr. 16.  
 Andoehr, D., Dr., Professor, Crossenerstr. 1a.  
 Siebert, Th., Dr., Professor, Linden 25.  
 Wernecke, S., Professor, Ferdinandstr. 9.  
 Harnecker, D., Dr., Professor, Bahnhofstr. 16.  
 Kobley, G., Professor, gr. Scharnstr. 16/17.  
 Herstowski, F., Dr., Professor, Crossener-  
 straße 1a.  
 Bachmann, D., Dr., Professor, Stiftsplatz 10.  
 Nittmann, Ph., Professor, Zimmerstr. 3.  
 Mertens, F., Oberlehrer, Fürstenwalderstr. 5.  
 Ludwig, Ph., Oberlehrer, Buschmühlenweg 8.  
 Brand, A., Dr., Oberlehrer, Fürstenwalder-  
 straße 47c.  
 Nauff, M., Dr., Oberlehrer, Ferdinandstr. 7.  
 Friedrich, W., Wissenschaftlicher Hilfslehrer,  
 Leipzigerstr. 17.  
 Rudolph, Th., Dr., Wissenschaftlicher Hilfs-  
 lehrer, Thilestr. 2.  
 Bollert, M., Mitglied des Gymnasialseminars,  
 Wilhelmsplatz 10.  
 Dahms, W., desgl., Nichtstr. 48.  
 Gaede, U., Dr., desgl., Oderstr. 14.  
 Hacker, R., desgl., Regierungsstr. 11.

Marisch, S., Mitglied des Gymnasial-Seminars, Gubenerstr. 21.	Noack, W., Vorschullehrer u. Unterdirigent der Vorschule, Park 4.
Schramm, L., Kathol. Religionslehrer, Pfarrer, Kathol. Pfarrhaus, Marienstr. 3.	Hoffmann, E., Vorschul- und Gesanglehrer, Görlitzerstr. 18.
Heilmann, M., Zeichen- u. Gesanglehrer, Maler, Fürstenwalderstr. 48a.	Schirmer, R., Vorschul- u. Turnlehrer, Görlitzerstraße 13.
Richter, K., Gymnas.-Elementarlehrer u. Rendant der Gymnasial-Kasse, Linden 22/23.	Mohr, E., Schuldiener, Gubenerstr. 13, im Gymnasium.

### Königliche Baugewerkschule, Kaiserstraße 3.

Direktor: Nausch, Kaiserstr. 3.

v. Schlachta, Professor.	Franz, Oberlehrer.	Schliemann, Regierungs = Bau-
Wolf, Professor.	Spitta, Baugewerkschullehrer.	fürher.
Girndt, Oberlehrer.	Wagner, Baugewerkschullehrer.	Granitz, Regierungs = Bau-
Claus, Dr., Oberlehrer.	Ferner werden kommissarisch	fürher.
Schau, Oberlehrer.	wirken die Herren:	Stumpf, Architekt.
Michel, Oberlehrer.	Petersen, Architekt.	Mensing, Rektor.

### Garnison- (Leopold-) Schule. Kasernenstr. 7.

Kuratorium:

v. Falkenhayn, Oberst z. D. und Bezirkskommandeur, Fürstenwalderstr. 54.	Müller, Garnisonsschullehrer, Garnisonsschule.
Dames, Divisions-Auditeur und Justizrat, Hohenzollernstr. 7.	Sichhorst, Marie, Handarbeitslehrerin, Berlinerstraße 45.
Schlegel, Divisionspfarrer, Hohenzollernstr. 6.	Müller, Garnisonsschullehrer, Rendant, Kasernenstraße 7.

### Städtische Schulen.

a) Unter der oberen Leitung des Kgl. Provinzial-Schulkollegiums in Berlin.

#### 1. Realgymnasium. Nichtstraße 4—6.

Direktor: Noack, Dr., Prof., Halbestadt 22. Sprechstunden 11—12 im Schulhause.

Mann, Dr., Prof., Prorektor, Theaterstr. 3.	Felgentreff, Oberlehrer, Sophienstr. 2a.
Hartung, Prof., gr. Scharrnstr. 19.	Graeger, wissenschaftl. Hilfslehrer, Marienstr. 1.
Schulze, Prof., Berlinerstr. 41.	Kubo, Dr., desgl., Stiftsplatz 3.
Gurnik, Dr., Prof., Berlinerstr. 41.	Nicolaus, desgl., Nichtstr. 16.
Ehlert, Prof., Fürstenwalderstr. 5.	Mühle, Zeichenlehrer, Nichtstr. 6.
Reiser, Oberlehrer, Berlinerstr. 13.	Baldow, Lehrer am Realgymnasium, Nichtstr. 4.
Schwebisch, Dr., desgl., Berlinerstr. 31 32.	Blumenthal, Königl. Musikdirektor, Gesanglehrer, Bahnhofstr. 15 f.
Koedel, Dr., desgl., Sophienstr. 2a.	Salzmann, Turnlehrer, Bergstr. 53.
Sternberg, Dr., desgl., Sophienstr. 3b.	Dietrich, Vorschullehrer, gr. Oderstr. 52.
Balkenholl, desgl., Fürstenwalderstr. 54 b.	Pfuhl, desgl., gr. Oderstr. 55.
Blankenburg, desgl., Gubenerstr. 40.	Seilkopf, desgl., Linden 11.
Baldow, Dr., desgl., Stiftsplatz 2.	Schulze, Schuldiener, Nichtstr. 5.
Nickel, Dr., desgl., Nichtstr. 48.	

b) Unter der oberen Leitung der Schuldeputation.

#### 2. Bürgerschule (Mittelschule). Breitestr. 24.

Revisor: Rektor Dr. Wolff.

Wolff, Carl, Dr. phil., Rektor, Breitestr. 24.	Höpfner, Robert, Lehrer, Berlinerstr. 6.
Thiele, Rudolf, Konrektor, Gursch'sche Straße 5.	Werkmeister, Wilhelm, desgl., Stiftsplatz 1.
Paul, Richard, Mittelschullehrer, Görlitzerstr. 26.	Haake, Friedrich, desgl., gr. Oderstr. 20.
Neckler, Ferdinand, desgl., gr. Scharrnstr. 44.	Fleck, Albert, desgl., Bergstr. 67.
Klöhn, Christian, desgl., Gubenerstr. 33.	Bercke, Karl, Lehrer, gr. Scharrnstr. 23.
Klittke, Max, desgl., Gursch'sche Straße 5.	Hering, Heinrich, desgl., Louisenstr. 5.
Nicolaus, Bruno, desgl., Bahnhofstr. 15 d.	Schenker, Bernh., desgl., Karlstr. 21.
Hamster, Heinrich, desgl., Leipzigerstr. 10.	Hoffmann, Paul, desgl., Grüner Weg 14.
Blage, Felix, desgl., Fürstenwalderstr. 48 g.	Jänich, Wilhelm, desgl., Bergstr. 64.



Gieske, Hermann, Lehrer, Nichtstr. 81.  
 Valentin, Emil, desgl., Berlinerstr. 34.  
 Konzack, Otto, desgl., Nichtstr. 87.  
 Lange, Otto, desgl., Holzhoffstr. 29.

Salzmann, Walter, Turnlehrer, Bergstr. 53.  
 Jacob, Ernst, Zeichen- u. Turnlehrer, Holzhoffstr. 36.  
 Nielow, Otto, Lehrer, Grüner Weg 14.  
 Herzberg, Wilhelm, Schuldiener, Breitestr. 24.

### 3. Augustaschule und Lehrerinnen-Seminar, Theaterstr. 11.

Revisor: Direktor Dr. Hoffbauer.

Hoffbauer, Dr., Direktor, Fürstenwalderstr. 54 a.  
 Haeniche, Dr., Oberlehrer, Fürstenwalderstr. 48 d.  
 Nitschke, desgl., Stiftsplatz 5.  
 Dreßler, desgl., Stiftsplatz 9.  
 Martens, Dr., wissenschaftl. Lehrer, Linden 21.  
 Fels, Mittelschullehrer, Zimmerstr. 3.  
 Heinze, desgl., Grüner Weg 14.  
 Lindner, Prediger, Hilfslehrer, Bahnhofstr. 25.  
 Sydow, Oberpfarrer, Hilfslehrer, Regierungsstr. 28.  
 Bieder, Rektor, Leiter der Seminarübungsschule,  
 Park 6/7.  
 Bilger, Fräulein, Oberlehrerin, Fürstenwalder-  
 straße 58.  
 Kühn, Fräulein, desgl., Halbestadt 16.

Hubert, Fräulein, Lehrerin, Fürstenwalderstr. 3.  
 Mann, Fräulein, desgl., Theaterstr. 3.  
 Hänjel, Fräulein, desgl., Linden 8.  
 Wiebecke, Fräulein, desgl., Croßenerstr. 7.  
 Wilhelmi, Fräulein, desgl., Bahnhofstr. 15 e.  
 Grassio, Fräulein, desgl., Gubenerstr. 5.  
 Haberland, Fräulein, desgl., Gubenerstr. 41.  
 Noack, Fräulein, desgl., Anger 33.  
 Uttek, Fräulein, Turnlehrerin, Wilhelmsplatz 2.  
 Hesse, Fräulein, Handarbeitslehrerin, gr. Scharnstr. 78.  
 Hefnerich, Fräulein, desgl., Anger 23.  
 Reiper, Fräulein, Zeichenlehrerin, Anger 20 a.  
 Bellack, Frau, Schuldienerin, Theaterstr. 11.  
 Hoffert, Eleonore, desgl., Theaterstr. 9.

### 4. Viktoriaschule. Forststraße 6.

Revisor: Rektor Lohoff.

Lohoff, Rektor, Forststraße 6.  
 Wimming, Carl, Mittelschullehrer, gr. Scharnstr. 86.  
 Handloife, Otto, desgl., Leipzigerstr. 17 b.  
 Andrae, Heinrich, Lehrer, Gubenerstr. 33.  
 Herzberg, Carl, desgl., Junkerstr. 19.  
 Lange, Carl, desgl., Ziegelstr. 30.  
 Schmidt, Richard, desgl., gr. Fruchtstr. 1.  
 Kühn, Elisabeth, desgl., Halbestadt 16.  
 Garder, Marie, Lehrerin, Fürstenwalderstr. 4.  
 Nischer, Paula, desgl., Kellenspring 1.

Stubenrauch, Theodore, Lehrerin, Roßstraße 12 a.  
 Kretschmar, Johanna, desgl., Fürstenwalderstr. 4.  
 Kamecke, Dorothea, Handarbeitslehrerin, Zimmer-  
 straße 5.  
 Cavalier, Luise, desgl., Fürstenwalderstr. 3.  
 Altmann, Martha, Turnlehrerin, gr. Scharnstr. 59.  
 Christoph, Elise, Zeichenlehrerin, Gubenerstr. 2.  
 Blumenthal, Paul, Königl. Musikdirektor, Bahn-  
 hoffstr. 15 f.  
 Schuzke, Hermann, Schuldiener, Forststr. 6.

### 5. Elisabethschule. Oderstraße 28.

Revisor: Rektor Köstel.

Köstel, Rektor, Oderstr. 28.  
 Müller, Lehrer, Logenstr. 7.  
 Knabe, desgl., Stiftsplatz 3.  
 Finius, desgl., Croßenerstr. 4.  
 Kohr, M., Lehrerin, Fürstenwalderstr. 49 b.  
 Schenk, Lehrerin, Ferdinandstr. 5.

Laban, Lehrerin, Gubenerstr. 30/31.  
 Stubenrauch, Handarbeitslehrerin, Roßstr. 12 a.  
 Koch, desgl., Theaterstr. 6.  
 Eichhorst, Turnlehrerin, Berlinerstr. 45.  
 Schumann, Schuldiener, Oderstr. 28.

### 6. Dammvorstadtsschule. Roßmarkt 17.

Revisor: Rektor Neumann.

Neumann, Rektor, Roßmarkt 17.  
 Naase, Lehrer, II. Scharnstr. 2.  
 Pötke, desgl., Schügenstr. 23.  
 Kurzmann, desgl., Junkerstr. 5/6.  
 Kunde, desgl., Croßenerstr. 6.  
 Ackermann, desgl., Ferdinandstr. 4.  
 Schlenz, desgl., Roßmarkt 2.  
 Koch, desgl., Roßmarkt 2.  
 Küster, desgl., Nichtstr. 36.  
 Nlemming, desgl., Nichtstr. 66.  
 Kockegen, desgl., Sophienstr. 26.  
 Boche, desgl., Forststr. 3.

Brauer, Lehrer, Holzhoffstr. 29.  
 Krüger, desgl., Roßmarkt 24.  
 Kölling, desgl., Roßmarkt 4.  
 Roland, Fräulein, Lehrerin, Nichtstr. 76.  
 Franke, Fräulein, desgl., Croßenerstr. 1.  
 Heimlich, Fräulein, desgl., Croßenerstr. 5.  
 Mühle, Fräulein, Nichtstr. 6.  
 Schwarze, Fräulein, Halbestadt 16.  
 Brange, Fräulein, Handarbeitslehrerin, Roßstr. 12.  
 Komnick, Fräulein, desgl., Breitestr. 26.  
 Wetter, Frau, Schuldienerin, Roßmarkt 17.

**7. Beresinenschule.** Leipzigerstr. 1 b.

Revisor: Pfarrer Bollert.

Weise, Karl, Hauptlehrer, Leipzigerstr. 23 c.	Rixinger, Gust., Lehrer, gr. Müllroserstr. 46 b.
Lua, Wilh., Lehrer, Leipzigerstr. 24 a.	Rubens, Otto, desgl., Dresdenerstr. 17.
Plagemann, Friedr., desgl., gr. Müllroserstr. 81.	Wille, Lucie, Lehrerin, Stiftsplatz 3.
Reinhardt, Jul., desgl., gr. Müllroserstr. 41.	Behlemann, Anna, desgl., Gubenerstr. 30 31.
Brumme, Karl, desgl., Leipzigerstr. 27.	Ebert, Elisabeth, desgl., Thilestr. 5.
Schwarz, Herm., desgl., Leipzigerstr. 17 a.	Kommnick, Agnes, Handarbeits-Lehrerin, Breite- straße 26.
Hensel, Otto, desgl., Cottbuserstr. 4.	Brückner, Wilh., Schuldiener, Leipzigerplatz 1 b.
Brauer, Karl, desgl., Leipzigerstr. 19 b.	

**8. Georgenschule.** Ziegelstr. 6 7.

Revisor: Rektor Heinze.

Heinze, Theod., Rektor, Holzhoffstr. 15.	Lehmann, Aug., Lehrer, Kurzestr. 3.
Schütz, Aug., Lehrer, Magazinplatz 2.	Knospe, Paul, desgl., Breitestr. 4.
Krüger, Ad., desgl., Sophienstr. 4.	Rohr, Hedwig, Lehrerin, Fürstenwalderstr. 49 b.
Valentin, Paul, desgl., Sonnenburgerstr. 60.	Hoffmann I, Martha, desgl., Nichtstr. 41.
Klaembt, Aug., desgl., Breitestr. 37.	Müller, Margarethe, desgl., Logenstr. 7.
Sprecher, Ernst, desgl., Bergstr. 64.	Schattschneider, Anna, Handarbeits = Lehrerin, Mühlengasse 4 5.
Bohl, Alb., desgl., Bergstr. 12.	Dannacker, Gust., Schuldiener, Ziegelstr. 6 7.
Miermeister, Aug., desgl., Holzhoffstr. 36.	

**9. Gertraudschule.** gr. Müllroserstr. 15.

Revisor: Rektor Sanitz.

Sanitz, Gust., Rektor, gr. Müllroserstr. 15.	Hilfenitz, Ferd., Lehrer, Görlitzerstr. 16 b.
Haacke, Aug., Lehrer, Carlstr. 21 h.	Mundack, Ernst, desgl., Dresdenerstr. 23.
Thate, Wilh., desgl., gr. Müllroserstr. 64.	Schlesinger, Karl, desgl., Cottbuserstr. 4.
Zickermann, Joh., desgl., Leipzigerplatz 2.	Hoffmann, Gertrud, Lehrerin, Dresdenerstr. 12.
Ritter, Paul, desgl., Görlitzerstr. 17.	v. Lehmann, Marg., desgl., Fürstenwalderstr. 54 a.
Krause, Joh., desgl., Ager 31.	Rahnfeldt, Handarbeitslehrerin, Junkerstr. 4.
Schulze, Paul, desgl., Görlitzerstr. 13.	Thun, Heinr., Schuldiener, gr. Müllroserstr. 15.

**10. Katholische Schule.** Gartenstr. 1.

Revisor: Pfarrer Schramm.

Marquardt, Franz, Hauptlehrer, Schmalzstr. 9.	Lins, Max, Lehrer, ist 3. Jt noch nicht im Amte.
Dierich, Heinr., Lehrer, Theaterstr. 5.	Ludolph, Alb., desgl., ist 3. Jt. noch nicht im Amte.
Fekkel, Theod., desgl., Leb. Mauerstr. 3.	Marquardt, Aug., Handarbeitslehrerin, Schmalz- straße 9.
Schröter, Heinr., desgl., Tuchmacherstr. 79.	Pomorski, Ber., Schuldienerin, Marienstr. 3.
Lehmann, Paul, desgl., Bischofstr. 19.	

**11. Marienschule.** Oderstr. 28.

Revisor: Rektor Schenk.

Schenk, Georg, Rektor, Leipzigerstr. 17 b.	Zschuppe, Karl, Lehrer, Nichtstr. 28.
Kirsch, Karl, Lehrer, Junkerstr. 20.	Pawlowska, Lehrerin, Stiftsplatz 4.
Waldow, Wilh., desgl., fl. Scharrnstr. 3.	Uttech, Baleska, desgl., Wilhelmsplatz 2.
Kumpf, Aug., desgl., Gubenerstr. 37.	Zentsch, Margarethe, desgl., Lessingstr. 2.
Schmidt, Friedr., desgl., Sophienstr. 4.	Brange, Marie, Handarbeits = Lehrerin, Hof- straße 12.
Döring, Georg, desgl., Fischerstr. 80.	Koch, Anna, desgl., Theaterstr. 6.
Nack, Friedr., desgl., Dresdenerstr. 23.	Schumann, Ad., Schuldiener, Oderstr. 28.
Engler, Herm., desgl., Görlitzerstr. 19.	

**12. Nikolaischule.** Oderstr. 66.

Revisor: Pfarrer Triebel.

Pfeiffer, Wilh., Hauptlehrer, Oderstr. 66.	Krüger, Gust., Lehrer, Stiftsplatz 5.
Bojanus, Wilh., Lehrer, Oderstr. 5.	Grunemann, Herm., desgl., Holzhoffstr. 7.
Paulig, Emil, desgl., Schulstr. 3.	Schnock, Walter, desgl., Bahnhofstr. 15 f.

Schmidt, Paul, Lehrer, Holzhoffstr. 36.  
 Fischer, Karl, desgl., Fischerstr. 80.  
 Schmidt, Rich., desgl., Nichtstr. 25.  
 Binger, Joh., desgl., Nichtstr. 29.

Stumpff, Gertr., Lehrerin, Gubenerstr. 35.  
 Binting, Sophie, Lehrerin, Brückthorstr. 6.  
 Laban, Emma, Handarb.-Lehr., Gubenerstr. 31/32.  
 Goldmann, Frau, Schuldienerin, Oderstr. 66.

### 13. Stiftsschule. Stiftsplatz 6.

Revisor: Rektor Pohlandt.

Pohlandt, Rektor, Stiftsplatz 6.  
 Meilicke, Lehrer, Leipzigerstr. 10.  
 Brandt, desgl., Breitestr. 23c.  
 Verasch, desgl., Stiftsplatz 6.  
 Rinke, desgl., Sophienstr. 10.

Henschel, Lehrer, Stiftsplatz 6.  
 Fiedler, desgl., Stiftsplatz 6.  
 Rogge, Handarbeitslehrerin, Stiftsplatz 6.  
 Klein, desgl., Stiftsplatz 6.

### 14. Waisenhaussschule. Park 7.

Revisor: Rektor Bieder.

Bieder, Rektor, Park 6.  
 Zeuschner, Lehrer, Theaterstr. 6.  
 Werkmeister II, H., desgl., Leipzigerplatz 2a.  
 Dunkelberg, desgl., Bahnhofstr. 15d.  
 Mattern, desgl., Oderstr. 30.  
 Schröder, desgl., Dresdenerstr. 3.  
 Köckert, desgl., Park 6.

Saul, Lehrer, Gr. Müllroserstr. 41.  
 Hamster, desgl., Leipzigerstr. 23c.  
 Futterlieb, desgl., Park 6.  
 Delert, Frau, Lehrerin, Fürstenwalderstr. 54a.  
 Christoph, Frä., desgl., Gubenerstr. 2.  
 Altmann, Frä., Handarbeitslehr., gr. Scharnstr. 59.  
 Feldner, Schuldiener, Park 6.

### 15. Ruhnenschule. Ruhnen 11.

Revisor: Pfarrer Franke.

Döring, Lehrer, Ruhnen 11.

Döring, Handarbeitslehrerin, Ruhnen 11.

### 16. Seminar für Lehrerinnen. Theaterstr. 11.

Siehe Augustaschule Nr. 3.

### 17. Gewerbliche Fortbildungsschule.

Breitestr. 24.

Vorsitzender des Kuratoriums: Bürgermeister Franz, Bahnhofstr. 5a.

Dirigent der Schule: Baugewerkschuldirektor Nausch, Kaiserstr. 3.

### 18. Fortbildungsschule für Mädchen. Forststr. 6.

Vorsitzender des Kuratoriums: Oberbürgermeister Dr. Adolph, Ebertusstr. 3.

Dirigent der Schule: Rektor Lohoff, Forststr. 6.

### Privat-Lehranstalten.

#### Vorbereitungs-Schulen für das Einjährig-Freiwilligen- und das Fähnrichs-, sowie das Post-Examen.

Konrektor Thiele, Gursch'sche Str. 5.

Schulz'sche (früher Woltersdorff'sche) Schule,  
 Halbestadt 7.

Vorsteherin: Johanna Schulz.

Syndow'sche Schule, Halbestadt 1.

Vorsteherin: Adelheid Syndow.

Schiefelbein'sche Schule, Oderstr. 34.

Vorsteherin: Marie Schiefelbein.

## Handelskammer für Frankfurt a. O. und die Neumark.

Geschäftsräume: Breitestraße 15.

Geschäftsstunden: 9—1 vormittags und 3—6 nachmittags.

Spreehstunden des Syndikus: 10—12 vormittags.

**Mitglieder:**

## 1. Stadtkreis Frankfurt a. D.

Steinbock, P., Kommerzienrat, Vorsitzender.  
 Fable, K., Generaldirektor, stellvert. Vorsitzender.  
 Alexander, M., Kaufmann.  
 Meißner, R., Kaufmann.  
 Menzel, G., Kaufmann.  
 Padel, J., Kaufmann.  
 Pättsch, Th., Fabrikbesitzer.  
 Richter, M., Fabrikbesitzer.  
 Vogel, W., Fabrikbesitzer.  
 Zäpfe, M., Kaufmann.

## 2. Stadtkreis Landsberg a. W.

Bahr, M., Fabrikbesitzer.  
 Boas, C., Kaufmann.  
 Fränkel, C., Kaufmann.  
 Quilitz, K., Kaufmann.  
 Stöckert, H., Fabrikbesitzer.

## 3. Kreis Arnswalde.

Hildebrand, H., Kaufmann, Arnswalde.  
 Abrahamowksy, C., Stellvertreter, Arnswalde.

## 4. Kreis Friedeberg Nm.

Wolff, H., Kaufmann, Friedeberg.  
 Spude, M., Kaufmann, Driesen.

## 5. Kreis Königsberg Nm.

Bergmann, H., Bankier, Cüstrin.  
 Brißch, M., Kaufmann, Königsberg Nm.

Buppe, G., Bankier, Cüstrin.  
 Ziegler, H., Fabrikbesitzer, Neudamm.

## 6. Kreis Landsberg a. W. Land.

Kraft, R., Kaufmann, Biez.  
 Blauert, D., Kaufmann, Stellvertreter, Biez.

## 7. Kreis Lebus.

Bischoff, F., Kaufmann, Fürstenwalde.  
 Bock, H., Kaufmann, Fürstenwalde.  
 Köhler, G., Bankier, Fürstenwalde.

## 8. Kreis Ost-Sternberg.

Hönicke, A., Brauereibesitzer, Zielenzig.  
 Barßch, B., Mühlenbesitzer, Stellvertreter, Hammer.

## 9. Kreis Soldin.

Seeger, P., Kaufmann, Soldin.  
 Fest, R., Kaufmann, Stellvertreter, Soldin.

## 10. Kreis West-Sternberg.

Bärwaldt, G., Fabrikbesitzer, Pulverfrug.

## 11. Kreis Züllichau-Schwiebus.

Pfennig, A. R., Fabrikbesitzer, Züllichau.  
 Kimpler, R., Fabrikbesitzer, Schwiebus.

**Beamte:**

Syndikus: Dr. jur. G. Mollat.  
 1. Kanzlist: R. Schulz.  
 2. Kanzlist: H. Murrer.

**Frankfurter Gütereisenbahn-Gesellschaft.****Betriebsleitung.**

E. Ewald, Ziegelstr. 19.

**Betriebskaffe.**

Max Lappöhn, Breitestr. 12/13.  
 Zehring Friedrich, Kassenbote, Ziegelstr. 34.

**Güterabfertigung und Expedition.**

Johann Schimmel, Expedient, Dderstr. 29.  
 G. Dumlisch, Expedient, gr. Scharnstr. 8.  
 Curt Otto, Expedient, Rahnbauergasse 1.

**Beamte im Bahnbetrieb.**

Grunmich, Lokomotivführer, Cüstrinerstr. 15.

Beuser, Lokomotivführer, Bergstr. 65.  
 Pintsch, Zugführer, Schulstr. 3.  
 Möbius, Bremser, Bergstr. 4.  
 Zimmermann, Bremser, Berlinerstr. 14.  
 Schmidt L. Heizer, Cüstrinerstr. 33a.  
 Müller, Puffer, Ziegelstr. 29.  
 Schmidt II, Streckenwärter, Chausseestr. 5.  
 Lehmann, Vorarbeiter.

**Beamte im Vollwerkbetrieb.**

Wolff, Schiffbauer, Holzhofstr. 25.  
 Schönborn, Krahnmeister, Rahnbauergasse 1.  
 Haupt, desgl., Cüstrinerstr. 33b.  
 Kirchner, Heinrich, Fischerstr. 47.

**Central-Verband der Preussischen Dampfkessel-Überwachungs-Vereine.**

**Präsident:** Wasserwerks-Direktor Schmezer,  
 Frankfurt a. D.

**Stellvertr. Präsident:** Fabrikbes. Schlaegel,  
 Halle a. S.

**Kassierer:** Städtischer Ingenieur Caspar,  
 Berlin.

**Sekretär:** Brunner.

**Geschäftsstelle:** Linden 25, hierselbst.

## Vereine.

Reihenfolge der gegebenen Notizen: Name. Zweck (soweit derselbe nicht schon aus dem Namen ersichtlich ist). Gründungsjahr. Vereinshaus. Versammlungszeiten. Name und Wohnung des Vorsitzenden, des Schriftführers und des Kassenwarts.

### 1. Vereine für kirchliche und wohlthätige Zwecke.

- Verein für Innere Mission.** 1850. Herberge zur Heimat und Vereinshaus Logenstr. 6a. Schlegel, Divisionspfarrer, Hohenzollernstr. 6. Ruete, Regierungsrat. v. Kalkreuth, Rittmeister a. D. Vereinsgeistlicher: Pastor Blochwitz, Logenstr. 6a. Stadthelfer: Nachtigall, Nichtstr. 28.
- Evangelischer Jünglingsverein.** 1886. Evangel. Vereinshaus Logenstr. 6a. Sonntag Abend 7—10 und an allen Wochentagabenden. Divisionspfarrer Schlegel, Hohenzollernstr. 6. Stadtmisionar Nachtigall, Nichtstr. 28. Pastor Blochwitz, Logenstr. 6a.
- Evangel. Bücherverein für Frankfurt a. D. und Umgegend.** Verbreitung christlicher Schriften, besonders in den arbeitenden Klassen. 1895. Herberge zur Heimat. Graf v. Carmer. Pastor Friedenreich = Jakobsdorf. Kaufmann Balzer jr., Junkerstr. 5/6.
- Armen- u. Kranken-Verein an St. Marien.** Unterstützung Hilfsbedürftiger innerhalb der St. Marien-Gemeinde. Wohnung des Oberpfarrers an St. Marien. Jeden Dienstag nach dem Beginn eines Monats abends 8 Uhr. Oberpfarrer Sydow, Regierungsstr. 28. Superintendent Köhricht, Regierungsstr. 27. Kaufmann Tschachmann, Regierungsstr. 22.
- Armen- und Kranken-Verein der St. Nikolai-Gemeinde zur Pflege bedürftiger Kranker und Unterstützung Notleidender.** Besteht seit etwa 20 Jahren. Monatlich ein Mal. Pfarrer Triebel, Collegienstr. 9.
- Heiden-Missions-Verein.** Herberge zur Heimat, Logenstr. 6a. Pfarrer Friedenreich in Jakobsdorf. Geheimer Justizrat Köstell, Hohenzollernstr. 7. Lehrer Kurzmann, Junkerstr. 5.
- Evangelisch-kirchlicher Hilfsverein (Abteilung Frankfurt a. D.).** Superintendent Köhricht, Regierungsstr. 27. Stellvertret. Vorsteher General der Infanterie von Massow. Fabrikbesitzer Koch, Buchmühlenweg 3.
- Gustav-Adolf-Verein.** Unterstützung der bedrängten Glaubensgenossen in der Diaspora. Zimmer in der Aktienbrauerei. Landgerichtsrat v. d. Lage, Fürstenwalderstr. 48. Fabrikbesitzer Koch, Buchmühlenweg 3. Rentier Behncke, Croßenerstr. 27a.
- Gustav-Adolf-Frauenverein.** Regierungsrat Meinke, Halbestadt 10.
- Missions-Hilfs-Verein für Berlin I u. III.** Weckung und Förderung der Missionsarbeit in Südafrika, Ostafrika und China. Pfarrer Friedenreich, Jakobsdorf i. M. Geheimer Justizrat Köstell, Hohenzollernstr. 7. Lehrer Kurzmann, Junkerstr. 5/6.
- St. Vincenz-Verein.** Unterstützung der Armen. 11. 1. 1854. Dienstag Abend 8 Uhr. Anbau des St. Marienstiftes. Pfarrer Schramm. Küster Lawadowsky. Tischlermstr. Züptner.
- St. Elisabeth-Verein.** Unterstützung der Armen. Januar 1896. Donnerstag Abend 8 Uhr. Anbau des St. Marienstiftes. Pfarrer Schramm. Fräul. Maquardt. Frau Hauck.
- Katholischer Sammelverein Frankfurt a. D. Waisepflege.** 1887. Jeden letzten Dienstag im Monat. Franziskaner, Jüdenstraße 14. Th. Fekel, Lehrer, Leb. Mauerstraße 3. W. Stiller, Gürtler, Jüdenstr. 15. A. Krause, Tischlermstr., Bischoffstr. 7.
- Jüdischer Brüder-Verein.** Armenunterstützung. 1863. Jährliche Generalversammlung. Tuchmacherstr. 60. M. Lagowitz, Stellvert. M. Gutmann. B. Boschwitz, Stellvert. S. Zielenziger. C. Edel.
- Jüdischer Frauenverein.** Wohlthätigkeit. Ungefähr 1820. Jährlich ein Mal im Frühjahr. Gemeindegzimmer. Frau Zielenziger, Stellvert. Frau Jenny Fürst. Frau Anna Philipp. Max Alexander.
- Armen-Hilfs-Verein.** Gegen Hausbettelei zur Hilfe der Armen in der Stadt. 1. 5. 1850. Generalversammlung im Mai. Hotel Deutsches Haus. Adolf Zahn, Theaterstr. 5.
- Holzarmenkasse.** Stadtrat Max Meyer, Bahnhofstr. 18. Rendant: Kaufmann C. Drägener, Junkerstr. 1.
- Verein für die Kinder-Bewahranstalten.** Die Kinder armer Leute in dem Alter vom vollendeten zweiten bis zum vollendeten sechsten Lebensjahre während der Tageszeit, wo die Eltern verhindert sind, sie selbst zu beaufsichtigen, in Bewahrung zu nehmen und christlich zu erziehen. Etwa 1835. Die fünf Kinder-Bewahr-Anstalten befinden sich: große Müllroserstr. 63, Halbestadt 19, Schulstr. 14, Neuer Markt 3, Fischerstr. 65. Generalleutnant z. D. v. Herzberg. Pfarrer Triebel. Kaufmann A. Lützow.
- Kinder-Krankenhaus,** Fürstenwalderstr. 50. Vorstand: Frau Generalleutnant v. Kaphengst,

- Exzellenz, Anger 1. Frau Rechtsanwält Klöckner, Oderstr. 41. Prediger Bollert, Wilhelmsplatz 10. Graf Zinckenstein=Reitwein. Stadtrat Max Meyer, Bahnhofstr. 18. Dr. med. Pernice, Fürstenwalderstr. 52a. Landgerichtsdirktor Voigt, Linden 20, Vorsitzender. Kaiser Wilhelms=Spende. Zahlstelle: Rathaus, Zimmer 21, Magistrats=Ober=Sekretär Pfeiffer.
- Nationaldank für Veteranen. Bezirk Frankfurt a. D. Oberbürgermeister Dr. Adolph. Polizei=Assessor Junge. Stadtrat Max Meyer, Bahnhofstr. 18.
- Der Vaterländische Frauen=Verein in Frankfurt a. D. ist am 26. Januar 1868 gegründet als Zweigverein des seit 1866 über ganz Preußen mit jetzt 873 Einzelvereinen verbreiteten Vaterländischen Frauenvereins. Seine Protektorin ist Ihre Majestät die Kaiserin=Königin. Sein Vorstand besteht aus 16 Damen und 5 Herren. Vorsitzende ist Frau Geheimrat v. Morstein, Zimmerstr. 2, Schriftführer Staatsanwalt Dr. Köster, Hohenzollernstr. 2, Kassierer Fabrikbesitzer P. Koch, Buschmühlenweg 3. Außerdem gehört zum Vorstand Regierungsrat v. Stöbel, Fürstenwalderstr. 48d. Er übt seine Thätigkeit unter Teilnahme von Mitgliedern aus allen Kreisen der Stadt in 5 Arbeitsabteilungen: I. für „Kriegs= und Nothstandshilfe“. Vorsteherin Frau Oberregierungsrat v. Schrötter, Anger 3. II. für „Orts=Armenpflege in rationeller Ergänzung der öffentlichen“ (freiwillige Armenpflegerinnen und Aufsicht über die Stadtpflegekinder). Vorsteherin: Frau Generalkommissions=Präsident Weg, Bahnhofstr. 2. III. für „Volksküchen“. Vorsteherin Frau Dr. Sophie Hartung, Sophienstr. 25. IV. für „Verwertung des Hausfleißes“ (Bazar Tuchmacherstr. 37, Ecke Regierungsstr.). Vorsteherin Frau Rechtsanwält Klöckner, Oderstr. 41. V. für „Krankenpflege in Familien durch Schwestern vom „Roten Kreuz“. Vorsteherin Frau Kaufmann Elisabeth Lienau, Halbestadt 29. Kassierer Apotheker Wachsmann, am Markt, Bischofsstraße 15. Oberin Elisabeth Kroschel, Oderstraße 31, Ecke Bischofsstr.
- Verein zur Pflege der Mäde=Herberge und Mäde=Bildungsanstalt Martha=heim in Frankfurt a. D., Bergstr. 56. Bewahrung und Ausbildung von Mädchen für den Beruf als Dienstmoten auf dem Grunde des Evangeliums. 1865. General der Infanterie z. D. v. Massow, Buschmühlenweg 3. Amtsgerichtsrat v. d. Knejebeck, Oderstr. 52. Kaufmann Ad. Lügow, Breitestraße 31.
- N. H. U. F. (Niemand hungere und friere.) Wohlthätigkeits=Verein. 1858. Donnerstag.
- Restaurant zum „Elephanten“. Kaufmann Otto Bester, Junkerstr. 15. Stellv. Kaufmann Gustav Appler, Tschekschn. Oberweg 1. Kaufmann S. Engel, Kaiserstr. 2.
- Reichsrechtsschulverband, Rechtsschule auf Lebenszeit. Vorsitzender Thibaut, Postbureauassistent, Leipzigerstr. 13.
- Frankfurter Stadt=Rechtsschule. Unterstützungsverein hiesiger Armen ohne Unterschied der Konfession. 1888. In der ersten Hälfte jedes Monats. „Eisernes Kreuz“, Wilhelmsplatz 20. Kob. Böttger, Fleischermeister, Nichtstr. 70. Paul Ziegler, Buchhalter, gr. Müllroferstr. 74. Otto Grasnich jr., Schuhmachermstr., Nichtstr. 49.
- Recht=Verein „Excelsior“. Unterstützung hilfsbedürftiger Personen. Dezember 1898. Jeden ersten Freitag im Monat. Restaurant Leipzigerstr. 19. Karl Schwarz, Leipzigerplatz 1. Carl Schulz, gr. Müllroferstr. 42. Robert Birckholz, gr. Scharrnstr. 22.
- Rechtverein Beresinchen. Unterstützung armer, alter, hilfsbedürftiger Personen ohne Unterschied der Konfession. 12. 2. 1895. In der zweiten Hälfte jedes Monats Wander=Versammlung. D. Fehner, Carlstr. 10. S. Helle, gr. Müllroferstr. 11. C. Fäßler, Carlstr. 21h.
- Stammtisch zum Kreuz 188. Wohlthätigkeit. 24. 10. 1885. An jedem Freitag. Goldene Scheere, Tuchmacherstr. W. Pfeiler, Schlossermstr. Kaufmann C. Strauß, große Scharrnstr.
- Bürger=Unterstützungs=Verein. Unterstützung hiesiger Armen durch Geld u. Feuerungsmarken, auch für Ueberschwemmung. Bildung junger Leute. 13. 12. 1894. Vereinslokal W. Schulz, Görligerstr. 21. P. Bischof, Cigarrenfabrikant, große Müllroferstr. 46. Vormelchert, Luckauerstr. 10. H. Art, Schuhmacher, Fürstenwalderstr. 46.
- Verein für entlassene Gefangene und verwahrloste Kinder. Den entlassenen Gefangenen an Leib und Seele christliche Teilnahme und Liebespflege zuzuwenden und ihnen die Rückkehr zu einem christlichen Wandel und redlichen Gewerbe zu erleichtern, Kinder, die dem Verbrechen oder der Verwahrlosung anheimzufallen drohen, in Pflege zu nehmen. 1862. Herberge zur Heimat, Logenstr. 6a. Monatliche Vorstandssitzung, jährliche Generalversammlung. Geheimer Justizrat Köstel, Hohenzollernstr. 7. Kassenwart Landgerichtsassistent Buchholz, Nichtstraße 42.
- Tierchutzverein. 1882. Donnerstag der ersten oder zweiten Woche jedes Monats. Deutsches Haus. Geheimer Regierungs= und Schulrat Schumann. Rektor Bieder, Waisenhaus, am Park. Rentier Jahn, Theaterstr.

## 2. Wissenschaft und Kunst.

Allgemeiner Deutscher Sprachverein, Zweigverein Frankfurt (Oder.) Will Liebe und Verständnis für die Muttersprache wecken, den Sinn für ihre Reinheit, Wichtigkeit, Deutlichkeit und Schönheit beleben und ihre Reinigung von unnötigen fremden Bestandteilen fördern. Grundsatz: „Kein Fremdwort für das, was deutsch gut ausgedrückt werden kann.“ April 1897. Aktienbrauerei. Während der Wintermonate 4 bis 6 mal. Regierungsrat Dr. Andresen, Subenerstraße 13a. Ober-Postdirektionssekfr. Heinecke, Fürstenwalderstr. 4. Buchhändler Wengler, Wilhelmplatz 1.

Historischer Verein für Heimatkunde. Erforschung und Bearbeitung der Geschichte von Frankfurt u. Umgegend, sowie die Sammlung und Erhaltung der darauf bezüglichen Denkmäler der Vorzeit. 1861. Reimanns Restaurant, Nichtstr. 61. Mittwoch nach dem 15. des Monats. Prof. Dr. Gurnit, Theaterstraße 6. Rektor Bieder, Waisenhaus. Kaufmann H. Balzer jun., Oderstraße 52.

Germanisches Museum in Nürnberg. Pflugschaft Frankfurt a. Oder. Hofbuchdruckereibesitzer E. Trowitsch, Oderstr. 21.

Naturwissenschaftlicher Verein für den Regierungsbezirk Frankfurt a. Oder. (Museums-Gesellschaft). Museum: Oderstr. 41, Ecke der Forststraße. Geöffnet: Sonntags von 11—1 Uhr. Eintritt frei für Mitglieder des Naturwissenschaftlichen Vereins, des Gartenbauvereins und für Schüler. Eintritt für Nichtmitglieder 10 Pfennige. Ausgestellt sind: Schmetterlinge, Käfer, Säugetiere, Vögel, Muscheln, Mineralien, Versteinerungen, Prähistorische Geräte, Waffen, Früchte, Tiere, Hausrat aus den Kolonien, Rohstoffe, Halb- und Ganz-Fabrikate aus märkischen Fabriken, Herbarien, sowie Bücherei mit Berichten von 300 wissenschaftlichen Vereinen. 1883. Zweiter Montag im Monat. Aktienbrauerei. Vorstand: Dr. Laubert, Realgymnasial-Direktor a. D., Vorsitzender. Schmecker, Direktor des Wasserwerks, stellvertretender Vorsitzender. Dr. Koedel, Oberlehrer, Schriftführer. Koch, Fabrikbesitzer,

zweiter Schriftführer. Klitte, Mittelschullehrer, Kustos und Bibliothekar. Müller, Direktor der Gasanstalt, Schatzmeister. Fischer, Geheimer Regierungsrat. Ludwig, Gymnasial-Oberlehrer. Artt, Oberbergrat. Büschel, Rittergutsbesitzer, Tschetschnow. Dr. Höhne-mann, Oberlehrer, Landsberg a. W.

Verein für jüdische Geschichte und Litteratur. Förderung der Kenntnis der jüdischen Geschichte und Litteratur. 1894. Im Winter alle 4 Wochen ein Vortragsabend. Bibliothek: Tuchmachmacherstr. 59, geöffnet Donnerstag Nachm. 5—6. Bibliothekar: D. Stensch. Rabbiner Dr. Hochfeld, Bahnhofstraße 1. Dr. Levy, Arzt, Brückthorstr. 1. M. Alexander, Kaufmann, Fürstenwalderstr. 59.

Ärztlicher Berichtsabend zu Frankfurt a. O. Wissenschaftliche Anregung und kameradschaftlicher Verkehr. 1898. Zürich. Jeden ersten Freitag im Monat. Dr. Ziegel, Generaloberarzt.

Stenographen-Verein Arends. 1897. Drei Kronen, Oderstr. 30. Freitag abends 9 Uhr. Eugen Schmieder, gr. Müllroserstr. 70. Johannes Schmidt, Subener Mauerstr. 11. Reinhold Fredrich, Berlinerstr. 43.

Stenographen-Verein Gabelsberger. 26. 9. 1892. Aktienbrauerei, Fürstenwalderstr. 61. Mittwoch abends 9—11 Uhr. Kaufmann Martin Schottky, Berlinerstr. 33. Registrator Reinhold Schulz, Jüdenstr. 16. Oberpost-assistent Johannes Behmer, Leipzigerstr. 13.

Koller'scher Stenographen-Verein. Ge-gründet 1894. Jüdenstr. 14 (Franziskaner). Donnerstag abends 8 $\frac{1}{2}$  Uhr. Carl Deutsch, Druckereifaktor, gr. Scharnstr. 76. Heinrich Schröter, Lehrer, Tuchmacherstr. 79. Heimann, Sergeant (9. Inf.-Brig.) Bitter, Garnison-Bauschreiber, Fürstenwalderstr. 49.

Stenographischer Verein nach Stolze-Schrey. 1868. Elephant, Breitestr. 9. Montag, abends 8 $\frac{1}{2}$  Uhr. Oberlehrer Dr. Claus, Fürstenwalderstr. 60. Buchhalter W. Hoffmann, Schmalzstr. 4. Kaufmann H. Mirow, Junkerstr. 9.

## 3. Politik und kommunale Angelegenheiten.

Konservativer Verein für Frankfurt a. O. und Umgegend. 1883. Aktienbrauerei u. Gesellschaftshaus. Professor Wernecke. Stellvertreter Rechnungsrat Richter. Oberregierungsrat v. Schröter. Rentier Hermann Mitrig.

Nationalliberaler Wahlverein für Stadt Frankfurt und Kreis Lebus. Stellvertretender Vorsitzender Stadtrat Kühn-Schuhmann. Landgerichtsrat v. d. Lage. Fabrikbesitzer Koch.

Liberaler Wahlverein. Kaufmann Wendler, Regierungsstr. 5. Stadtrat Kilian, Schmalzstraße 5. Kaufmann Fr. Hamann, Oderstraße 29.

Sozialdemokratischer Arbeiter-Verein. 1888. Restaurant Vorwärts, Breitestr. 33. Emil Faber, Nichtstr. 86. Aug. Schramm, Rosenstr. 76. Gust. Schulz, Bergstr. 66.

Deutscher Ostmarken-Verein Ortsgruppe Frankfurt a. O. Förderung des Deutsch-

tums in den Ostmarken. 1895. Aktienbrauerei. Regierungsrat Dr. Andresen.  
 Deutsche Kolonialgesellschaft Abteilung Frankfurt a. D. 1888. Regierungsrat von Stoeßel. Regierungsrat Dr. Andresen. Hofbuchdruckereibesitzer Trowitsch.  
 Bezirksverein I. (Innere Stadt.) Bäckermeister Rich. Graf. Kaufm. Roland. Auktionsator Baerenreuth.  
 Bezirksverein der Lebuser Vorstadt. 27. 9. 1894. Jeden Monat eine Sitzung. Pagenhofer, Cüstrinerstr. und Feldt, Gasthof zur Stadt Landsberg. Vors. Tischlermstr. Gustav Brettnier, Berlinerstr. 7. Stellv.

Schlossermstr. Kühn, Berlinerstr. 22. Schriftf. Kaufmann Gustav Feld, Berlinerstr. 49. Stellv. Ackerbürger Franz Milbach, Bergstraße 48. Kassenf. Buchdruckereibes. Albert Schmidt, Berlinerstr. 38. Vereinsbote Schuhmachermstr. Heinr. Kohler, Jakobistr. 6.  
 Bezirksverein der Dammvorstadt. 1885. Abwechselnd die größeren Lokale der Dammvorstadt. Kaufmann Carl Höhne. Cigarrenfabrikant Ernst Kothe. Heilgehilfe Carl Mücke.  
 Bezirksverein Berezinchen, Leipziger Garten, vierteljährlich mindestens zweimal. Prakt. Arzt Weidner. Apothekenbesitzer Spielmann. Eisenbahnhilfsschreiber Fugger.

#### 4. Landwirtschaft, Gewerbe und Standesinteressen.

Land- und forstwirtschaftlicher Verein. 12. 1. 1842. Im Winterhalbjahr am Mittwoch Nachmittag in der Mitte des Monats. Civilcasino. G. Püschel, Rittergutsbesitzer, Tschetschnow. Sekretär Breiter. H. Schneider, Kaufmann.

Gartenbau-Verein. Am letzten Donnerstag jedes Monats. Aktienbrauerei. Baumschulbesitzer S. Jungclaussen. Regierungsekretär Hanisch.

Bezirksverein für Bienenzucht im Stadtkreise Frankfurt a. D., in den Kreisen Lebus, Ost- und West-Sternberg, der Landwirtschaftskammer für die Provinz Brandenburg unterstellt als Bezirk VII. 1899. Mitglieder gegen 500 in 14 Zweigvereinen. Hauptlehrer a. D. Mann. Reg.-Kanzlist Gogalla. Kammerer Behrens in Neppen.

Bienenzuchtverein Frankfurt a. D. und Umgegend. Hauptlehrer a. D. Mann. Rentier Schmidt, Sophienstr. 7. Reg.-Kanzlist Gogalla.

Märkischer Verein zur Prüfung und Ueberwachung von Dampfkesseln. Bureau Bahnhofstr. 5a, ☒ 44. Amtlich konzessionirt zur Ausführung von Dampfkessel-Revisionen in der Provinz Brandenburg. I. Aufsichtsrat: Schmezer, Friedrich, Wasserwerk-Direktor, Vorsitzender und Präsident des Central-Verbands der Preussischen Dampfkessel-Ueberwachungs-Vereine. Buschmühlenweg 40. Koch, Paul, Fabrikbesitzer, Stellvert. Vorsitzender, Buschmühlenweg 3. Best, Georg, Fabrikdirektor, Rentant, Cüstrinerstr. 12. Hübner, Otto, Fabrikbesitzer, Schriftführer, Finkenheerd. Steinbock, Paul, Königl. Kommerzienrat, Halbestadt 20. Noack, Max, Stadtrat u. Fabrikbesitzer, Berlinerstr. 17 18. Sonntag, Friedrich, Fabrikdirektor, Rößberg bei Letzchin. II. Obergeringieur: Abel, Christian, Bahnhofstraße 5a. III. Vereinsingenieure: Krüger, Franz, Fürstenwalderstraße 48f. Robinson, Jacob, Linden 16. Klipphahn, Wilhelm,

Park 5. Duesberg, Friedrich, Park 10. Klämbt, Emil, Bergstr. 63. Hempel, August, Linden 11. Heinrich, Otto, Fürstenwalderstraße 48g. Bock von Wülfsingen, Carl, Fürstenwalderstr. 17. Bethacke, Joseph, Linden 10. Althoff, Wilhelm, gr. Scharrnstraße 46. IV. Bureau-Beamte: Liehr, Frik, gr. Scharrstr. 59. Schulze, Alfred, Blumenstr. 5. Hahn, Max, Halbestadt 7.

Deutscher Beamten-Verein. Zweigverein Frankfurt a. D. (Geschäftsbureau des Hauptvereins Berlin SW., Belle Alliance Platz 8.) Die Wirksamkeit des Vereins erstreckt sich auf eine Spar- und Darlehnskasse, eine Unterstützungskasse, eine Sterbekasse und auch sonstige Einrichtungen, welche zur Förderung der materiellen und geistigen Interessen seiner Mitglieder dienen. 1876. Hotel „Mark Brandenburg“. Der 1. Mittwoch in den Monaten Januar, April, Juli und Oktober. Otto Zoerner, Eisenbahn-Betriebssekretär, Görlitzerstr. 26, Vorsitzender und Kassenwart. Joseph Westhoff, technischer Eisenbahn-Sekretär, Görlitzerstr. 26, Schriftführer.

Frankfurter Beamten-Vereinigung. Förderung der wirtschaftlichen Interessen, sowie des geistigen und geselligen Lebens der Beamten. 1885. Im März Hauptversammlung. Aktienbrauerei. Landgerichtspräsident Geheimer Oberjustizrat Sack. Landgerichtsassistent Buchholz. Regierungsekretär Schmidt.  
 Beamten = Wohnungs = Verein, Frankfurt a. Oder, Eingetragene Genossenschaft mit beschränkter Haftpflicht. Herstellung gesunder, den sanitären Bestimmungen in jeder Weise entsprechender Wohnungen, welche den Mitgliedern des Vereins nicht gekündigt werden können. 1892. Ferdinandstr. 6. Sitzungen des Vorstands jeden Mittwoch abends 8 Uhr. Generalversammlung im März j. Js. Der Aufsichtsrat tritt in jedem Monat einmal zusammen. Radcke, Zahlmeister, Leipzigerstr. 13. Stellvert.: Brückmann, Eisen-



- bahn=Betriebssekretär, gr. Müllroferstr. 63 d.  
Kassierer: Müller, Post= Sekretär a. D.,  
fl. Bahnhofstr. 15 f. Kontrolleur: van Diefen,  
Regierungs= Bau= Sekretär, fl. Bahnhofstr. 15 d.  
Schriftführer: Mittelschullehrer Handloife, Leip-  
zigerstraße 17 b.
- Regierungs= Beamten= Sterbekassen= Ver-  
ein. Gewährung von Sterbegeld an die  
Mitglieder. 1827. Reg.= Sekretär Schmiedicke,  
Bahnhofstr. 22. Regierungs= und Präsid.=  
Sekretär Bräuer, Gubenerstr. 29. Regierungs=  
Hauptkassen= Buchhalter Preis, Fürstenwalder-  
straße 54 b.
- Ortsverein der Königl. Kanzlei=  
beamten zu Frankfurt a. D. 29. 10. 98.  
Zum Franziskaner. Am ersten Freitag nach  
dem 15. jedes Monats. Daubinet, Breite-  
straße 37. Schröder, Leipzigerstr. 31. Wandel,  
gr. Müllroferstr. 82.
- Zweigverein des Verbands Deutscher  
Militär= Anwärter und Invaliden.  
1896. Aktienbrauerei Monatlich einmal.  
Tschirch, Leipzigerstr. 18 b. Gurisch, Leipziger-  
straße 23 c. Krüger, Leipzigerstr. 16 a.
- Post= Spar= Vorschussverein für den Be-  
zirk Frankfurt a. D. Ersparnisse der Mit-  
glieder anzusammeln und letzteren Vorschüsse  
zu gewähren, auch in beschränktem Umfange  
Waren für die Mitglieder zu besorgen. 1872.  
Alle 3 Jahr Generalversammlung. Ober-  
Postdirektor Schwieger. Bureauassistent Möricke.  
Ober= Postkassentassierer Dobronz.
- Frankfurter Lokomotivführer = Verein.  
1880. Vierteljährlich. Restaurant Buof. (Leip-  
ziger Garten.) Andreas Schulze, Carlstr. 8.  
Otto Jannasch, Dresdenerstr. 23, Stellvert.,  
Richard Gleiche, gr. Müllroferstr. 46 a, Schrift-  
führer und Kassewart.
- Ärzte= Verein zu Frankfurt a. D. Pflege  
der wissenschaftlichen Medizin, Wahrung der  
Standesinteressen. 1881. Jeden Montag  
nach dem 15. d. Monats. Jurich, Fürsten-  
walderstr. 54. Geh. u. Med.= Rat Dr.  
Wiebecke, Grosseenerstr. 7. Dr. Deutschländer,  
gr. Oderstr. 21.
- Märktischer Bezirksverein Deutscher In-  
genieure. Jurich, Fürstenwalderstr. 54.  
Am ersten Sonnabend im Monat. Wasser-  
werksdirektor Schmezer. Stellv. Oberingenieur  
Abel. Ingenieur Krüger. Kgl. Eisenbahn=  
Kontrolleur Benzke.
- Verein akademisch gebildeter Lehrer zu  
Frankfurt a. D. 1874. Reimanns Restaurant,  
Nichtstraße. Alle 14 Tage. Oberlehrer Dr.  
Sternberg, Sophienstr. 3 b. Oberlehrer Felgen-  
treff, Sophienstr. 2 a. Oberlehrer Dr. Ködel,  
Sophienstr. 2 a.
- Frankfurter Lehrerverein. 1865. Alle  
14 Tage. Aktienbrauerei. Mittelschullehrer  
Kels. Lehrer Kockeey. Lehrer Scheitler.
- Elbverein zur gegenseitigen Unterstützung bei  
Brandunglücksfällen für Prediger und Lehrer.  
Sitz der Direktion Bottschow. Kreis= Kom-  
missar für Frankfurt und Umgegend: Lehrer  
Kurzmann, Junkerstr. 5.
- Lehrerinnen= Verein zu Frankfurt a. D.  
1886. Am ersten Mittwoch jedes Monats.  
Viktoriafschule. Fr. Therese Laban, Gubener-  
straße 30 31. Fr. Helene Roland, Nicht-  
straße 76. Fr. Lina Alt, Halbestadt 2.
- Hausbesitzerverein Frankfurt a. D. 1893.  
Jeden ersten Montag im Monat. Aktien-  
brauerei. Kaufmann W. Müller, Hofmarkt 24.  
Fabrikbesitzer L. Bernhard, Grosseenerstr. 1.  
Kaufmann G. Ambrosius, Carlstr. 5.
- Saalbesitzer= Vereinigung des Regierungs=  
bezirks Frankfurt a. D. 1897. Otto Bester.  
Max Müller. C. Burghardt.
- Verein junger Kaufleute. Ausbildung,  
Stellenvermittlung, Förderung von Handels=  
interessen, Unterstützung. 1858. Eigene Räume  
im Gesellschaftshause, stets geöffnet. W. Vogel,  
in Firma Vogel & Neuber. M. Richter, in  
Firma Gaul & Hoffmann. A. Henschel,  
Prokurist der Firma Stärke= Zuckerfabrik Akt.=  
Ges. (vorm. C. A. Köhlmann & Co.)
- Kaufmannsheim. Restaurant 3 Kronen,  
Oderstr. 30.
- Verein junger Kaufleute von 1893. Diens-  
tag. Aktienbrauerei. W. Hoffmann, Buchh.,  
Schmalzstr. 4 (Ehrenvorj.) A. Wonneberger,  
Kaufmann, Dresdenerstr. 18. Kaufmann  
H. Brusck, Stellvert., Junkerstr. 20. M. Hünze,  
Leipzigerplatz 1 b. Kaufmann C. Sporleder,  
Wilhelmsplatz 2.
- Frankfurter Waren= Einkaufs= Verein,  
C. G. mit unbeschr. Haftpflicht. Einkauf  
kaufmännischer Waren im Großen gegen  
Baar und Ueberlassung derselben in einzelnen  
Parteien an die Genossen. Kaufmann Gust.  
Menzel. Kaufmann Max Zaepfe. Kauf-  
mann Carl Gothe, Kaufmann Hermann Kleint.  
Geschäftstokal Schmalzstr. 9, ☐= 18. Lager-  
speicher Kellenspring 13, ☐= 128.
- Vereinsbank Frankfurt a. D. Betrieb von  
Bankgeschäften. 1864. Wilhelmspl. 24, ☐= 254.  
Hermann Wiecklow, Direktor u. Kassierer,  
Halbestadt 36. Gustav König, 2. Vorstands-  
mitglied, Gubenerstr. 31 a. Oscar Pinnow,  
Stellvertreter, Bischofstr. 11/12.
- Deutschnationaler Handlungsgehilfen=  
Verband (Juristische Person). Sitz und  
Verwaltung Hamburg, gr. Reichenstr. 30.  
Geschäftsstelle Friedrichstr. 1. Jeden Freitag  
abends 9 Uhr. Restaurant Elefant, Breite-  
straße. Vorsitzender und Vertrauensmann  
R. Bernet, Friedrichstr. 1. C. Thiele, Fischer-  
straße 104. H. Sieg, Fischerstr. 24/25.
- Verband Deutscher Handlungsgehilfen  
zu Leipzig, Kreisverein Frankfurt a. D.

- Stellenvermittlung. Unterstützung bei Stellenlosigkeit. Rechtsschutz. Kranken- u. Begräbniskasse. Witwen- und Waisenkasse. Altersversorgung und Invalidenkasse. Erster Vertrauensmann Bruno König, Buchhalter, Kellenspring 9.10. Zweiter Vertrauensmann Schriftführer Max Loewenthal, Regierungsstr. 2.
- Kaufmännischer Verein Hansa. Engere Vereinigung im Verbands Deutscher Handlungsgehilfen zu Leipzig. Fachwissenschaftliche Fortbildung der Mitglieder durch eine Bibliothek, sowie in Versammlungen durch Vorträge und Diskussionen, Gelegenheit zur Erweiterung der Kenntnisse, Veranstaltung von geselligen Zusammenkünften, die Kollegialität unter den Mitgliedern zu heben. 29. 1. 1886. Donnerstag abends 9 Uhr. Restaurant 3 Kronen, Dderstr. 30. Max Loewenthal, i. S. Salomon & Co., Regierungsstr. 2. Wilh. Kiefer i. S. Fürst & Alexander, Nichtstraße. Albert Brandt, i. S. Herm. Herzberg, Cüstrinerstr. Bruno König. Vertrauensmann.
- Verein für Handlungs-Commis von 1858 in Hamburg, Bezirk Frankfurt a. D. Kaufmännische Interessen, Wohlfahrtseinrichtungen, kollegialischer Verkehr. 1858. Im hiesigen Bezirk 1889. Mittwoch, abends 8<sup>1</sup>/<sub>2</sub> Uhr. Gesellschaftshaus. L. Böhler. Wilh. Wolter.
- Verein der deutschen Kaufleute (E. S. Nr. 44.) Ortsverein Frankfurt a. D. Schutz und Förderung der Rechte und Interessen der Handlungsgehilfen auf gesetzlichem Wege. Gründungsjahr der Organisation 1873, des hiesigen Ortsvereins 1893. Café Kölbl, Nichtstr. 33. Jeden ersten und dritten Dienstag im Monat Mitgliederversammlung, jeden zweiten und vierten Dienstag im Monat Ausschußsitzung. Abends 9 Uhr. Max Matthäus, Breitestr. 7. David Todtenkopf, i. S. Berg, Jüdenstr. Moriz Levy, i. S. Bencke Nachf., Breitestr.
- Einigkeit junger Kaufleute. 1899. Carthausbad. Jeden Dienstag nach dem 1. und 15. jedes Monats. Kaufmann Otto Machus, Breitestr. 6. Kaufm. Max Becknick, gr. Scharrnstraße 39. Paul Adlung, Kaufm. Dderstr. 36.
- Verband reisender Kaufleute Deutschlands, Sektion Frankfurt a. D. 27. 12. 1884 Verband, 23. 12. 1897 Sektion. Aktienbrauerei. Sonnabend Abend. Albert Brandt, Breitestr. 37. Otto Ellinghausen, Jüdenstr. 1e. Hugo Pitschke, Nichtstr. 98 99.
- Verein der Gastwirte von Frankfurt a. D. und Umgegend. 1881. Otto Bester, i. Fa. Brand & Bester. Stellvert. Carl Burghardt, Friedrichshöhe. Max Müller, gr. Scharrnstraße 43. Otto Richter, Croßenerstr. 3.
- Handwerker-Verein. Belehrung durch Vorträge etc., Bibliothek, Unterhaltung. 1862. Aktienbrauerei. Buchdruckereibesitzer Albert Schmidt, Berlinerstr. 38. Lehrer Fels, Zimmerstr. 3. Optiker Zeitner, Nichtstr. 55.
- Möbelmagazin vereinigter Tischler- und Tapezierermeister zu Frankfurt a. D. E. S. m. b. S. 1899. Vorstand: G. Brettnier, Tischlermstr., Berlinerstr. 7. S. Förster, Tapeziereremstr., Gubenerstr. 2. W. Müller, Tischlermstr., Croßenerstraße 3. Aufsichtsrat: E. Falk, Tischlermstr., gr. Müllroserstr. 23c. S. Richter, Tapeziereremstr., Theaterstr. 3. P. Budoch, Tischlermstr., Nichtstr. 28. Geschäftslokal gr. Scharrnstr. 85. Geschäftsführer Rind, Nichtstr. 2.
- Werkmeister = Bezirks = Verein. Unterstützungsverein. 1884. Jeden 1. Sonntag im Monat. Aktienbrauerei. Franz Czada, Theaterstraße 4. Hermann Witte, Croßenerstr. 27. Hermann Höhne, Mittelstr. 3.
- Eisenbahn = Handwerkerverein. Unterstützungsverein. Oktober 1895. Friedrichshöhe. Mittwoch den 15. bzw. nach dem 15. Reinhold Schneider, Vorsitzender, Leipzigerstraße 29. Wilhelm Vetter, Leipzigerstr. 17 a. Karl Schuhmann, Schulstr. 3.
- Alter evangelischer Arbeiter = Verein. 30. 8. 1887. Jeden Sonntag nach dem 1. und 15., abends 7 Uhr. Neu-Carthaus, Halbestadt 17. Ad. Fäßhauer, Schmalzstr. 5. Ernst Wankel, Junferstr. 18. S. Heubek, Gubenerstr. 38.
- Neuer evangelischer Arbeiter = Verein. Geistige, sowie materielle Hebung des Arbeiterstandes in christlich-monarchischem Sinne. 1895. In der Regel alle 14 Tage Sonntags. Carthausbad. S. Blümel, Schuhmachermeister, Anger 7. P. Käb. Schlosser, Leipzigerstr. 21e. E. Höhne, Schmied, Leipzigerstr. 21e.
- Katholischer Meisterverein. Unterstützungsverein. 25. 11. 1885. Am 1. u. 3. Dienstag jedes Monats, abends 1<sup>1</sup>/<sub>2</sub> 9 Uhr. Restaurant Franziskaner. Werkmstr. Franz Czada. Tischlermstr. Lavadowsky. Kaufm. Kleeefeld.
- Katholischer Gesellen = Verein. Zusammenhalten Einheimischer, Aufnahme Zureisender. Unterstützung durchreisender Handwerkergejellen, die dem großen kathol. Gesellen = Vereins = Verbands angehören. 1860. Montag abends 3<sup>1</sup>/<sub>4</sub> 9 Uhr. Franziskaner, Jüdenstr. Kaplan Szillus, Stiftsplatz. Schlossergejelle B. Cichozewski. Schrifthauer Ab. Spintzuck.
- Katholischer Arbeiter = Verein. Abwehr der Sozialdemokratie. 1896. Sonntag abends 7 Uhr. Franziskaner. Pfarrer Schramm. Schuhmachermeister Spintzuck. Schneidermstr. Arentewicz.
- Katholischer Lehrlings = Verein. Belehrung und angemessene Unterhaltung. 1898. Alle 14 Tage Sonntag nachmittags nach dem Gottesdienst. St. Marienstift. Kaplan Szillus.

Consum-Verein Vorwärts. Unterhaltung eines Versammlungs-Lokals für die hiesige Arbeiterschaft. 1893. Breitestr. 33. Emil Müller, Sonnenburgerstr. 64. Wilh. Schulz, Nichtstr. 86.

Centralverein der Bildhauer Deutschlands. Jeden Sonnabend nach dem 1. und 15. im Monat. Restaurant Stübbe, Schmalzstraße. Max Dannenberg, Holzhoffstr. 10.

Gärtner-Verein Flora. 1886. Alle 14 Tage Sonnabends. Ebersbräu, gr. Scharnstraße. August Heinsen, Oberweg 11a. Th. Merz, gr. Müllroserstr. 39. Georg Käding, Gursch'sche Straße 4.

Deutscher Holzarbeiter-Verband, Zahlstelle Frankfurt a. D. (Sitz Stuttgart.) 1890. Alle 14 Tage. Restaurant Vorwärts, Breitestraße 33. Hugo Methner, gr. Müllroserstraße 13. Julius Rademacher, gr. Fruchtstraße 10a. Wilhelm Baltz, Schulstraße 9. Seitenflügel.

Frankfurter Kellner-Vereinigung. Billige Stellenvermittlung ohne Kommissionär. 1892. Vereinslokal und Stellen-Nachweis: Eisernes Kreuz, Wilhelmsplatz 20. Jeden ersten Dienstag im Monat. Reichsgarten, gr. Müllroserstraße 1. W. Schulz, Roßmarkt 3. W. Erner, Linden 5. P. Dieterle, Wilhelmsplatz 20.

Konditoren-Verein. 1. 3. 1890. Jeden ersten Donnerstag im Monat von 8 Uhr abends ab. Franziskaner, Judenstr. 14. A. Beyer, Werkführer, Buschmühlenweg 30. Ziele bei Rajenack & Sohn, große Scharn-

straße 54. Paul Rothe, Werkführer, Carlstraße 11.

Verein der Lithographen, Steindrucker und Berufsgenossen Deutschlands. 1891. Jeden ersten Sonnabend im Monat. A. Schumacher, Junkerstr. 14. L. Linke, Lithograph, Dresdenerstraße 4. P. Zesch, Steindrucker, Leipzigerstr. 1. A. Nau, Lithograph, Holzmarkt 5.

Verein deutscher Schuhmacher. 1886. Montag. Restaurant Vorwärts, Breitestr. 33. C. Lange, Bischofstraße 8. A. Schiemann, Carlstr. 24. A. Foth, Bischofstr. 1.

Deutscher Tabakarbeiter-Verband in Bremen. 1883. Jeden Sonnabend. Vorwärts. 1. Bevollmächtigter: Franz Klawe, Carlstr. 6. 2. Bevollm.: Wilhelm Zugehör, Ziegelstr. 22. 3. Bevollm.: Paul Weigmann, Schmalzstr. 5.

Centralverband der Töpfer u. Ziegler. 1892. Jeden Sonnabend nach dem 1. und 15. jedes Monats. Restaurant Vorwärts, Nichtstr. Albert Kefner, Rosenstr. 79. Paul Ulbrich, Blumenstr. 9c. Wilhelm Wender, Sandstr. 8a.

Gewerkverein der deutschen Töpfer, Ziegler u. a. Arbeiter. Ortsverein Frankfurt a. D. Bezweckt den Schutz und die Förderung der Rechte und Interessen seiner Mitglieder auf gesetzlichem Wege. 4. 4. 1887. Jeden Sonntag nach dem 15., Vorm. 8 bis 10 Uhr. Nichtstr. 25. Richard Grund, große Müllroserstr. 23b. Paul Müller, Carlstr. 28. Herm. Rückert, gr. Müllroserstr. 84.

### 5. Gemeinnützige Zwecke.

Verein für das Wohl der arbeitenden Klassen. Fortbildungsschule für Mädchen. Handfertigkeits-Unterricht. Kaffeeschänken. Ferien-Kolonien. 1847. Oberbürgermeister Dr. Adolph, Vorsitzender. Fabrikbesitzer Paul Koch, Stellvert. Vorsitzender. Stadthalter Rühn-Schumann, Schriftführer und Kassenwart. Rentier Marschhausen. Dr. med. Rajchdorff.

Baugenossenschaft für kleinere Wohnungen zu Frankfurt a. D. Eingetragene Genossenschaft mit beschränkter Haftpflicht. Vorstand: Vorsitzender Andriessen, Pfarrer. Stellvertreter Kämmler, techn. Eisenbahnsekretär. Kontrolleur Gericke, Lehrer. Stellvertreter Donath, Gelbgießer. Kassierer Grunemann, Lehrer. Stellvertreter Wonneberger, Kaufmann. Aufsichtsrat: Holzbecher, Regierungs- und Baurat, Vorsitzender. Heinke, Rektor, Schriftführer. St. Bieg. König, H. D. Wollinjak. Weise. Wildeganz. Hübner. 1895. Zahl der Genossen 250. Erbaute Häuser: Leipzigerstr. 21 b, c, d, e, f, g, h, i mit

51 Wohnungen. Bedingungen des Beitritts: Erwerbung eines Anteils von 300 Mark in wöchentlichen Zahlungen à 50 Pfg. und Hafsumme: 300 Mark.

Frauenwohl, Ortsgruppe. Förderung der Fraueninteressen und Ausbildung der Frauen zur Selbständigkeit in jeder Richtung. 1893. Augusta-Schule. Nachm. 5 Uhr am letzten Mittwoch jedes Monats. Frau Direktor Laubert, Sophienstr. 27. Frau Professor Harnecker, Bahnhofstr. 16. Frau Direktor Hoffbauer, Fürstenwalderstr. 54a.

Verein Bienenkorb. Zweigverein Frankfurt a. D. Verwertung kunstgewerblicher Arbeiten. Frau Antonie Rühn-Schumann, Oderstr. 6/Breitestr. 3. Fräulein Martha Balzer, Oderstr. 52. Fräulein Anna Neubauer, Fürstenwalderstr. 49.

Verschönerungs-Verein. 1882. Malcomeß, Stadtbaurat, Croßenerstr. 13. Kassenwart Fr. Behndke, Rentier, Croßenerstr. 27a.

Verein für volkstümliche Gesundheitspflege und Naturheilmethode. 1898.

- Otto Schmidt, Buchdrucker, Görligerstr. 21.  
Gustav Paech, Schuhmacher. Max Dannenberg, Bildhauer.
- Verein zur Hebung der öffentlichen Sittlichkeit. 1893. v. Schroetter, Ober-Regierungsrat. Lindner, Pastor. A. Balzer jr., Kaufmann.
- Credit-Verein zu Frankfurt a. D. Eingetragene Genossenschaft mit beschränkter Haftpflicht. Gewährung von Kredit an die Mitglieder. 1890. Halbjährlich einmal. Wilhelmplatz 24 bei Carl Fritsch. Professor Wernecke. Otto Wirth. Carl Fritsch.
- Verein Creditreform. Zweck desselben ist, seine Mitglieder vor geschäftlichen Verlusten zu schützen durch schriftliche und mündliche Auskunftserteilung und provisionsfreier Einzug alter, zweifelhafter Außenstände. 1885. Bevollmächtigter Geschäftsführer F. A. Ley, Leipzigerstr. 16e.
- Wirtschaftlicher Verein „Kassa“. Im Januar 1898. Am ersten Mittwoch im Monat. „Wilhelmslust“, Leipzigerstr. 19. Hermann Hille, Leipzigerstr. 19. Karl Schulz, große Müllroserstr. 42. Johann Kremer, Fischerstraße 1.
- Verein zur gegenseitigen Unterstützung beim Verlust von Pferden. 1886. Oscar Pinnow, Bischofstr. 11/12. Stadtrat H. Noack, Anger 34.
- Canaria. Zucht, Pflege und Hebung des Gesanges des Kanarienvogels. 1885. Der erste
- Freitag im Monat. Konditorei Kriß, Fürstenwalderstr. 57. Schulz, Gursch'sche Straße 1. Kohloff, Sophienstr. 3b. Gogalla, Görligerstr. 31.
- Allgemeine Sterbekasse zu Frankfurt a. D. 1812. Jährlich im August eine General-Versammlung. Vorsitzender und Kassenrentant Theodor Bornitz, Rentier, Thilstraße 3. Schriftführer Stadtbauführer Ebert, Taubenstr. 3. 3. Vorstandsmitglied in L. Brodtke, Kanzlist a. D., Hohenzollernstr. 1. Kassenbote Torge, Wilhelmplatz 7.
- Neue Sterbekasse. 3. 12. 1848. Anfang Oktober j. Js. „Elefant“. Gelbke, Magistrats-Sekretär. Lemke, Stellmachermstr. Reinbold, Uhrmacher.
- Allgemeiner Callaene'scher Sterbekassen-Verein für Frankfurt a. D. und Umgegend. 1. April 1849. Sterbegeld jetzt 100 Mark. Aufnahme neuer Mitglieder und Erhebung der Beiträge findet jeden ersten Sonntag im Monat im unteren Saale der Aktienbrauerei von 8—12 Vorm. statt. Mitglieder im April 1899: 8780. Vermögensbestand im April 1899: 334791 Mark. Max Zäpfe, Jüdenstr. 15. Rich. Franz, Marienstr. 1. Emil Lehnick, Jüdenstr. 6.
- Gubener Vorstadt-Sterbekassen-Verein. Zahlung von 150 Mark im Sterbefalle der Mitglieder. 1827. Ritterschaftskassenrentant a. D. Schneider. Kaufmann Dpfer. Kanzleikat Walther.

## 6. Musik, Gesang, Theater.

- Orchester-Verein. Pflege der Musik, insbesondere der klassischen u. modernen Orchestermusik. 1895. Drei Kronen, Oderstr. 30. Montag Abend. Dirigent Kantor Mattern, Oderstr. 30. Schriftf. Kaufmann Max Mühlpforth, Anger 5. Kassenwart Lehrer Karl Fischer, Fischerstr. 80.
- Philharmonischer Verein. Pflege klassischer Orchestermusik. 1871. Aktienbrauerei. Professor Dr. Mann, Theaterstr. 3. Dirigent Königl. Musikdirektor F. Blumenthal. Schriftführer Rechtsanwalt Klärlich.
- Frankfurter Zither-Klub. 1884. Freitag. Aktienbrauerei. Buchhalter W. Hoffmann, Schmalzstr. 4. Unteroffizier Heideck, Kaserne Leib-Regimts. 8. Buchbinderstr. N. Schenker, Anger 8.
- Hartmann'sches Doppel-Quartett Borussia. Grabgesang. 1873. Dienstag. Restaur. Fröhlich, Nichtstr. 72. Schuhmachermeister Carl Hering, Nichtstr. 28. Schneidermeister Albert Schön, gr. Scharnstr. 70. Cigarrenmacher Gottlieb Kohloff, Mittelstr.
- Bürger-Gesangverein. Männergesang. 8. 9. 1851. Seiler's Restauration, Tuchmacher-
- straße 31. Mittwoch abends 8<sup>1</sup>/<sub>2</sub> Uhr. Carl Butting, Hanewald 3. Carl Schwarz, Halbestadt 11. Heinrich, Fischerstr. 98.
- Cäcilia. Vergnügen. Heinrich Rasch, Theaterstraße 8. Otto Leonhard, Fischerstraße 92. Hermann Gielisch, Cüstrinerstr. 26.
- Deutsche Eiche. Gesangverein. 1890. Donnerstag. Nebels Gasthof zu den drei Bergen. Eisendreher Albert Höhne, Mittelstr. 12. Wilhelm Schäfer, Wiesenstr. 1a. Hermann Rausch, Wiesenstr. 14.
- Männergesangverein Eichenkranz. 22. 5. 1870. Vereinslokal Harmonie, Nichtstr. 30. Hugo Fleischhauer, Leipzigerstr. 35. Gustav Brückert, Leipzigerstr. 27. Karl Eisermann, Tuchmacherstr. 2.
- Männergesangverein Eintracht. Mai 1861. Sonnabend. Restaur. Theaterkeller. Wilh. Vetter, Leipzigerstr. 17a. Hermann Förster, Gubenerstr. 2. Herm. Brandt, gr. Müllroserstr. 20.
- Männergesangverein Frohsinn. 9. 7. 1884. Mittwoch. Oderstr. 30. Fritz Barthel, Schuhmachermstr., gr. Müllroserstr. 32a. Otto Uhje, Maler, Beresfinchen 2. Otto Ohn, Schuhmachermstr., Theaterstr. 8.

- Gesangverein Germania. 28. 5. 1888. Jüdenstr. 17 im Franziskaner. Dienstag Abend 8 Uhr. Ernst Wankel, Junkerstr. 18. M. Ambroselli, gr. Müllroserstr. 47. G. Bernau, Halbestadt 3.
- Männergesangverein Gutenberg. 1887. Reichshallen am Markt. Montag, von 1/2 9 Uhr ab. Franz Deter, Obermaschinenmeister, Roßmarkt 24. Hugo Persian, Schriftsetzer, Roßmarkt 2. Rudolph Schwan, Maschinenmeister, Holzhofstr. 16.
- Gesangverein Harmonie. Thibaut, Postbureauassistent, Leipzigerstr. 13.
- Handwerker-Gesangverein. 1863. Übungshunde jeden Donnerstag abends 1/2 9 Uhr im Lutherischen Waisenhaus. Vereinslokal Harmonie, Nichtstr. 30. Vorsitzender u. Kassierer Buchdruckereibesitzer Alb. Schmidt, Berlinerstraße 38. Schriftführer Tapezierermeister Sommer, gr. Scharnstr. 2. Dirigent Lehrer Th. Fettel, Leb. Mauerstr. 3.
- Männergesangverein Hohenzollern. Juli 1894. Restaurant Uebel, Nichtstr. 18. Am Sonnabend nach dem 1. abends 9 Uhr. P. Herke, gr. Müllroserstr. 73. J. Günzel, Schützenstr. 3. H. Kröffel, Collegienstr. 4.
- Männergesangverein Immergrün. 1884. Mittwoch. Restaur. Uebel, Nichtstr. 18. E. Grünmayer, Cigarrenf. E. Tierch, Tischler. P. Budoch, Tischlermstr.
- Männergesangverein „Komm zur Stunde“ 12. 1. 1885. Restaur. Schumann, Junkerstraße 14. Mittwoch. Joh. Lenz, Schneidermeister, Schmiedegasse 11. Franz Musier, Töpfermstr., Fischerstr. 47. Carl Nichtsteig, Postschaffner, Holzmarkt 7.
- Allgemeiner Krieger-Gesangverein. 1883. Dienstag. Harmonie, Nichtstr. 30. B. Diez, Junkerstr. 20. P. Langer, Zimmerstraße 3. F. Kinzel, Nichtstr. 48.
- Gesangverein Lätitia. 18. 3. 1844. Sonnabend. Restaurant Pagenhofer, gr. Scharnstraße 70. Königl. Eisenbahnwerkführer Fr. Höpfner, gr. Müllroserstr. 29. Bureauvorsteher P. Friedrich, gr. Müllroserstraße 30. Tischlermeister A. Lorenz, Holzmarkt 4.
- Sängerbund des Frankfurter Lehrervereins. 1888. Restaur. Drei Kronen, gr. Oderstr. 30. Sonnabend abends 8 Uhr. Dirigent Kantor Reinhold Mattern, gr. Oderstraße 30. Vorsitz: Lehrer Paul Schroeder, Leipzigerstraße 27. Lehrer Walter Schmock, Bahnhofstraße 15f. Lehrer Carl Brumme, Leipzigerstr. 27.
- Leopold = Männergesangverein. 1863. Mittwoch. H. Karsten, Roßmarkt 3. D. Hennig, Stationsassistent. F. Fritsche, Glasgraveur. H. Naumann, Büchsenmacher.
- Männergesangverein Liederhort. 15. 2. 1899. Restaur. „Reichsgarten“, gr. Müllroserstr. 1. Freitag Abend. Vorf. Liedtke, Generalkommissionssekretär, Leipzigerstr. 17a. Schatzmeister u. stellv. Vorf. Schmidt, Postbureauassistent, Leipzigerstr. 16b. Liedmeister Schneider, Ober-Telegraphenassistent, Dresdenerstraße 12. Schriftführer Willmer, Magistrats-Bureaudiatar, Tunnelstr. 12.
- Ältere Liedertafel (früherer Montags-Verein). 1815. Pflege des 4stimm. Männergesangs. Alle 14 Tage (außer im Hochsommer) Donnerstags Abend 8 Uhr. Aktienbrauerei. Künstlerischer Leiter Königlich Musikdirektor P. Blumenthal, Bahnhofstraße 15f. Vorsitzender Realgymnasialdirektor Prof. Dr. Noack, Halbestadt 22. Stellvert. u. Schriftführer Oberlehrer Dr. Baldow, Stiftsplatz 2.
- Liedertafel. 1843. Donnerstag. Eberlbräu. Dietrich, Lehrer, Oderstr. 52. John, Reg.-Sekr., Ferdinandstr. 4. Voigt, Ober-Postassistent, Gursch'sche Straße 6. Dirigent Zeuschner.
- Sängerkränz. 1863. Dienstag abends 8 Uhr. Restaurant Vorwärts, Breitestraße 33. Carl Krüger, Rosenstr. 46. Max Kroll, Grüner Weg 13. Ferd. Wust, Breitestr. 9.
- Singakademie. Versammlungsort Aula des Gymnasiums. Vorst.: Organist Zingel, Dirigent, gr. Scharnstr. 75. Lehrer Zeuschner, Theaterstr. 6. Rektor Dr. Wolff, Breitestraße 24. Kaufm. Ph. Lang, Rendant, Junkerstr. 8. Fräul. C. Prime, Park 4 5. Fräul. A. Naumann, Gubenerstr. 21a. Fräul. L. Mann, Theaterstr. 3. Fräul. A. Heller, Platz am Carthaus 2a.
- Männergesangverein Teutonia. 3. 10. 1859. Donnerstag. Restaur. Fröhlich, Nichtstraße 72. Julius Lehmann, Louisenstr. 1. Ernst Schwebel, kl. Fruchtstr. 2a. August Sommer, Tuchmacherstr. 74.
- Älterer Turner-Gesangverein. 1884. Freitag Abend 9 Uhr. Goldener Löwe. Rich. Hennig, Malermstr., Oderstr. 58. R. Schmidtsdorff, Cigarrenfabrik., gr. Scharnstraße 31. Max Pimow, Schäftefabrikant, Nichtstr. 77.
- Kathol. Männergesangverein Unitas. Pflege des kirchl. und weltlichen Gesangs. 4. 5. 1878. Donnerstag Abend 1/2 9 Uhr. Restaur. Eisernes Kreuz, Wilhelmöpl. Paul Wittner, Vorschlosser. Alexander Spinsky, Schuhmacherstr. Karl Hoffmann, Konditoreibesitzer.
- Urania. Gesangverein. 1849. Mittwoch. Restaur. Harmonie, Nichtstr. 30. C. Schulze, Bureaubeamter, Luckauerstr. 24. H. Klopstech, Tischlermeister, Beresinchen 3. C. Gielisch, Maler, Bergstr. 3.
- Theater- u. Geselligkeitsverein Humor. 1893. Jeden Mittwoch nach dem 1. u. 15.

Restaur. Schönfeld, Nichtstr. 16. Paul Noack, Büchsenm., Holzhoffstr. 26. Max Kiez, Gärtner, Rosenstraße 9. Paul Schinka, Maler, Dresdenerstr. 11.

Theaterverein Thalia. 1. 5. 1898. Jeden Montag nach dem 1. u. 15. Restaur. Lauterbach, Breitestr. 4. L. Heinrich, Nichtstr. 101. Kaufm. Abraham. Konditor Mayer.

## 7. Militär.

Regierungsbezirks = Kriegerverband Frankfurt a. Oder. Oberstleutnant a. D. Nothe, Halbestadt 30. Regierungshauptkassenbuchhalter Gerlach, Gubenerstr. 29. Rektor Dr. Wolff, Breitestr. 24.

Bezirk Frankfurt a. Oder des Deutschen Kriegerbundes, umfaßt die Kreise Frankfurt a. O., Stadt Lebus, West-Sternberg. 6. 2. 1882. Regierungsj sekretär Schmidt, Dresdenerstr. 4. Regierungshauptkassenbuchhalter Gerlach, Gubenerstr. 29. Regierungshauptkassenbuchhalter Regel, Kellenspring 12. Kassenkontrollleur Gerichtsassist. Henze, Sonnenburgerstr. 10.

Lesvigia, Verein Frankfurter Kampfgenossen von 1864, 1866, 1870 71. 18. 4. 1865. Restaurant Pakenhofer. Am ersten Sonntagabend nach dem Ersten eines jeden Monats. H. Grünbach, Regierungsstr. 24 26. Carl Heideck jun. Fischerstr. 94 95. E. Schwarzenhauer, Mühlenstr. 7.

Allgemeiner Krieger = Verein. 1. 4. 1882. Aktienbrauerei. Jeden Sonntagabend nach dem Ersten. Kaufmann Otto Ernst, Gubenerstr. 40. Werkmstr. W. Schälcke, Carlstr. 15. Werkmeister G. Schneider, Görlikerstr. 3.

Verein „Wirklicher Krieger“. 1884. Karl Kretschmar. C. Winkler. C. Heinrich.

Verein ehemaliger Leib = Grenadiere (Leib = Grenadier = Regiment König Friedrich Wilhelm III. (1. Brandenb.) Nr. 8. 26. 8. 1883. Aktienbrauerei. An jedem ersten Donnerstag im Monat. Paul Schimpfe, Fabrikbesitzer, Anger 34. W. Sühning, Gub. Mauerstr. 12b. Paul Späth, Bischofstr. 19.

Verein ehemaliger 48er (Infanterie = Regiment von Stülpnagel). 1898. Donnerstag nach dem Ersten des Monats. Prinz Friedrich Carl, Sonnenburgerstraße 2. Polizeimeister Meyer, Neuer Markt 11. Kaufmann Fürstenberg, Cüstrinerstraße 37. Bureau = Assistent Bettenheim, Sandstr. 14.

Verein ehemaliger Prinz Carl = Grenadiere. 22. 3. 1886. Am ersten Montag nach dem 1. Zurich, Fürstenwalderstraße 54. Reg. = Hauptkassenbuchhalter Heinze, Ober = Postassistent Sommer, Eisenb. = Stations = Assistent Borchert.

Verein ehemaliger 52er (von Alvensleben). 16. 8. 1888. Jeden ersten Mittwoch im

Monat. Franziskaner, Jüdenstr. 14. General = Kommissions = Sekretär Reschke. Regierungs = Kanzleibeamter Probs. General = Kommissions = Sekretär Hoffmann.

Verein ehemaliger 3. Alanen. 1899. Leopoldgarten, An der Seidenfabrik 3. Jeden ersten Sonntagabend im Monat. Ackerbürger Brauer, Hofmarkt 6. Sparkassen = Assistent Lehmann, Oderdamm 2. Kaufmann Nitschke, Neuer Markt 5.

Verein ehemaliger Artilleristen. 1886. Aktienbrauerei. Am ersten Dienstag im Monat. Polizeikommissar Ernst Laubisch, Berlinerstr. 52. Restaurateur Mr. Woot, gr. Oderstr. 4. Kassenbote Wilhelm Severin, am Graben 2.

Verein ehemaliger Jäger und Schützen. 1887. Jeden ersten Montag im Monat. Carthausbad. Carl Schulz, Steinmeckstr., Albert Stolz, Kaufm. Meyer, Polizeimeister.

Verein ehemaliger v. Arnim = Dragoner. 1886. Goldener Löwe, Croßenerstraße 3. Dienstag nach dem 1. des Mts. Pfeiffer, Mag. = Obersekretär, Friedrichstr. 1. Zeegenhagen, Polizeimeister, Fischerstr. 2. Seydel, Eisenb. = Betriebs = Sekretär, Görlikerstr. 14.

Verein ehemaliger Kameraden des Garde = Korps. 1884. Am ersten Sonntagabend im Monat. Aktienbrauerei. Regel, Regierungshauptkassenbuchhalter, Kellenspring 12. Politt, Obergärtner, Tzscheksch. Oberweg 7. Egler, Viehhändler, Neuer Markt 9.

Landwehr = Verein. 1888. Am ersten Sonntagabend eines jeden Monats. Franziskaner. Nörenberg, Kaufmann. Willert. Löchelt. Schwalbe, Kassierer.

Verein ehemaliger Annaburger. 1879. Der erste Mittwoch jedes Monats. „Drei Kronen“, Oderstr. 30. Zahlmeister Baasch, kl. Scharrnstr. 19.

Genossenschaft freiwilliger Krankenpfleger im Kriege, Frankfurt a. d. Oder. Ausbildung freiwilliger Krankenpfleger für den Fall des Feldzugs. 1888. Aktienbrauerei. Dr. Pernice. Mothes. Detring.

Sterbekasse für ehemalige Krieger und Waffengeführten in der Provinz Brandenburg und der Stadt Berlin zu Spandau. Bevollmächt. Louis Grunicke, Promenadeng. 1.

## 8. Sport.

Frankfurter Reiterverein. 1870. Im Monat Februar. Hotel Prinz von Preußen.

Graf Schulenburg, Lieberose. Stellvertreter General v. Strank. Major v. Jagow, Fürsten-

- walde. Paul Mende, Kommerzienrat. Bureau: Meißner, Ober-Landeskulturgerichts-Sekretär, Berlin C., Unterwasserstr. 5.
- Schützen-Gilde. 1350. Eigenes Grundstück Croßenerstr. 30 „das Schützenhaus“. Statutenmäßige Versammlung April und November jedes Jahres. Altermann Wilski, Forstrat. Nebenaltermann J. Eichenberg, Rentier. Schatzmeister G. Sembach, Juwelier.
- Frankfurter Schieß-Gesellschaft. Pflege des Schießsports auf den in der sogenannten Tzscheschnower Schweiz gelegenen Schießständen für Feld-, Stand-, Wildscheiben- und Glaskugel-Schießen. 9. 4. 1885. Habel's Weinstuben. Schießtage Sonntag und Mittwoch Nachmittag in der Zeit von April bis Oktober. Kaufmann F. W. Schröder, Gubenerstraße 36. Stellvertreter Fabrikbesitzer J. Alt-richter, Bahnhofstr. 21. Molkerei-Direktor G. Litsche, Leipzigerstr. 38. Kaufmann Carl Dehring, Bischofstr. 13. Schießachter Rentier Herm. Engel, Kaiserstr. 2 und Kaufmann Herm. Müller, Oderstr. 18.
- Turnverein von 1860. 1860. Mittwoch und Sonnabend  $1\frac{1}{2}$  Uhr Männerabteilung, Donnerstag  $1\frac{1}{2}$  Uhr 1. Altersabteilung, Dienstag und Freitag  $1\frac{1}{2}$  Uhr 2. Altersabteilung, 8 Uhr Lehrlingsabteilung, Montag und Donnerstag 7 Uhr Damenabteilung, Mittwoch und Sonnabend  $4\text{—}1\frac{1}{2}$  Uhr Mädchenabteilung,  $1\frac{1}{2}$ —7 Uhr Knabenabteilung. Turnhalle des Vereins am Stiftsplatz. Ehrenvorsitzender Kommerzienrat Paul Mende. Vorj. Steuersekretär Börtmann. Bureauvorsteher Baumann. Ritterschaftssekretär Graf.
- Frankfurter Turnerschaft. 1. 11. 1890. Turnübungen an jedem Mittwoch und Sonnabend abends von 8—10 Uhr in der Turnhalle des Königl. Friedrichs-Gymnasiums, Gubenerstraße. Carthausbad. Bureauvorsteher Paul Friedrich, gr. Müllroserstr. 30. Kaufmann Emil Friedrich, gr. Müllroserstr. 41. Werkmeister Paul Siebert, Gursch'sche Straße 3.
- Deutscher und Oesterreichischer Alpenverein, Sektion Frankfurt a. D. Restaurant Zurich, Fürstenwalderstr. 54. Chuchul, Landgerichts-Präsident. Stellvertreter Rechtsanwalt Hauptmann. Ruge, Reichsbankdirektor. Stellvertreter Oberlehrer Ludwig. Kaufmann Paul Schöndchen.
- Kiesengebirgs-Verein, Ortsgruppe Frankfurt a. D. 1882. Reimann's Restaurant, Nichtstraße 61. Stadtrat F. Krüger. Fabrikbesitzer Koch. Kaufmann Erich Frommann.
- Frankfurter Ruder-Club von 1882. 1. 6. 1882. Die Bootshäuser befinden sich an der alten Oder, Uferstr., gegenüber der Kaserne des Leib-Gren.-Rgts. Nr. 8.  169. Am 1. Mittwoch eines jeden Monats, abends  $8\frac{1}{2}$  Uhr. Im Sommer im Bootshause, im Winter im Hotel „Prinz von Preußen“. 1. Vorj. Kaufmann Otto Richter, Sophienstraße 2. 2. Vorj. Ingenieur Emil Gutmann, Kofstr. 1. 1. Schriftführer Kaufmann Franz Hennig, Oderstr. 21. 2. Schriftführer Kaufmann Max Mühlphorth, Anger 5. Rassenwart Kaufmann Aug. Henschel, Breitestr. 23c. Bootswart Kaufmann Willy Philipp, Theaterstraße 2. Ruderwart Fabrikbesitzer Hans Reimann, Berlinerstr. 51.
- Ruder-Verein Frankfurt a. D. 1889. Die Bootshäuser befinden sich an der Löweninsel. — Am ersten Mittwoch eines jeden Monats, abends  $8\frac{1}{2}$  Uhr im „Elefanten“, Breitestraße 9. Emil Görlich, Kaufmann, Breitestr. 10. Friedrich Schneider, Kaufmann, Kofstr. 3. Anton Böhler, Kaufmann, Cüstrinerstr. 6. Ruderwart Sprockhoff, Kaufmann, Cüstrinerstr. 10. Bootswart Oscar Steinicke, Junkerstr. 17.
- „Wiking“, Gymnasial-Ruder-Verein. 1884. Bootshaus an der Löweninsel. Otto Schulze, Anger 8. Bernhard Nißlas, Bischofstraße 25.
- Ruder-Verein der Realgymnasiasten zu Frankfurt a. D. „Triton“. 1882. Carl Hoenicke, gr. Scharrnstr. 44. Curt Pinnow, Bischofstr. 11/12. Otto Vogel, Nichtstr. 85.
- I. Radfahrer-Verein Frankfurt a. D. 17. 4. 1884. Dienstag abends 9 Uhr. Elefant. Oskar Pinnow, Bischofstr. 11/12. Otto Jäger, Jüdenstr. 4/5. Otto Bretschneider, Breitestr. 31.
- Radfahrerclub „Adler“. 1899. Donnerstag abends 9 Uhr. Prinz Leopold-Garten, An der Seidenfabrik 3. Alex Deter, Maschinenmeister, Kofmarkt 24. Willy Schnelle, Kaufmann, Holzhoffstr. 19. Paul Lenz, Bureau-diätar, Schmiedegasse 11.
- Radfahrer-Verein Corona. 18. 1. 1899. Montag abends 9 Uhr. Eberlbräu. Max Schröder, Kaufmann, Jüdenstr. 7. Karl Neubauer, Cigarrenfabrikant, kl. Müllroserstraße 23a. Robert Krebs, Beamter, Fürstenwalderstr. 34c. Fahrwart Johannes Lenz, Schneidermstr., Schmiedegasse 12.
- Radfahrer-Club Greif v. 1893. Renn-, Touren-, Reigen- und Kunstfahren. 1893. Mittwoch abends  $9\frac{1}{2}$  Uhr. „Carthausbad“, Linden. Ernst Dreptow, Oderstr. 42. Otto Zakrzewski. Max Streiter.
- Leopold-Radfahrer-Verein. Donnerstag. Goldener Löwe, Croßenerstr. 3. Ernst Rothe, kl. Fruchtstr. 4. Stellvert. C. Spönemann, Logenstr. 9/10. C. Bräuer, Schmalzstr. 10. C. Werner, Schützenstr. 8. Fahrwart H. Kupper, Schützenstr. 22.
- Radfahrer-Verein „Rapid“. 1894. Mittwoch  $9\frac{1}{4}$  Uhr abends. Eberlbräu. Alfred

Ringk, Croßenerstr. 3. Alfred Perlit, Oderstraße 37. Otto Hilse, Oderstr. 38.

Kadefahrer-Club „Wanderfalk“. 28. 1. 1898. Jeden Mittwoch 9 Uhr abends. Bayenhofer, Scharnstr. Karl Edeling, Werkmeister, Berlinerstr. 52. H. A. Schulz, Büchsenmacher, gr. Müllroferstr. 23b. Max Weigmann, Schlosser, Mittelstr. 12.

Kadefahrer-Verein Wanderlust v. 1889. Mittwoch abends 9 Uhr. Aktienbrauerei. Otto Zeitner, Optiker, Nichtstr. 55. Conrad Schumann, Zahntechniker, Regierungsstr. 5. Paul Maire, Kaufmann, Dresdenerstr. 5. Fahrwart Richard Knoblauch, Kaufmann, Regierungsstr. 11.

Rorussia. Kegelschieben. 1898. Freitag Abend 8 Uhr. Goldener Löwe, Croßenerstraße 3. Paul Saurin. Wachtmstr. Dagemann.

Kegelklub junger Kaufleute „Ehrenpreis“. 1890. Sonnabend abends 9 Uhr. Carthausbad. Ferdinand Hoffmann, Nichtstraße 43. Martin Köhler, Nichtstr. 81.

Entre-Nous. Kegel-Club. 1. 4. 1893. Westend. Bischof, gr. Müllroferstraße 46. Düring, Tischler, Luckauerstraße 11. May, Schlosser, Dresdenerstr. 12.

Kegel- und Rauchklub „Gemütlichkeit“. Januar 1899. Am Montag nach dem 15., abends 9 Uhr. Restaurant „Wilhelmshöhe“. P. Herke, gr. Müllroferstr. 73. P. Hille, Fischerstr. 70. M. Hein, Anger 26.

Kegelklub Stern zu Frankfurt a. D. Juli 1898. Wilhelmslust, Leipzigerstr. 19. Robert Birkholz, gr. Scharnstr. 22. Hermann Hille, Leipzigerstr. 19. Ernst Grünmayer, Leipzigerstr. 6.

Kegelklub Ulf. Sitzungslokal Linden 18. Leo Buchholz, Kirchplatz 6.

Kegelklub Zufriedenheit. 1894. Jeden Mittwoch 9 Uhr. Friedrichshöhe. H. Höhnelt, Anger 17. H. Fackhauer, Schmiedegasse 8 9. C. Burghardt, Friedrichshöhe.

Frankfurter Schachklub. 1899. Dienstag und Freitag. Restaur. Mühl, Oderstr. 37. W. Suffrian.

## 9. Geselligkeits-Vereine.

Casino = Gesellschaft. Gesellschaftsräume Wilhelmplatz 2. Oekonom H. Uhlig.

Concordia. Gemütliches Beisammensein. 15. 2. 1876. Jeden Sonnabend nach dem Ersten. Ratskeller. A. Borchert, Nichtstr. 48. Abraham, Gelbe Presse. Kramer, Cüstrinerstr. 1.

Einigkeit. Juni 1887. Geselligkeit. Sonnabend nach dem 15. im Monat. Aktienbrauerei. H. Schönbeck, Görlitzerstr. 11. H. Vöttich, Görlitzerstr. 3. A. Mennigke, Carlstr. 2.

Freundschaftsbund. Geselligkeit. 22. 3. 1869. Halbjährliche General-Versammlung Oktober—April. Carl Jannoch. Berthold Giering. Carl Schwarz. Otto Zeese.

Lebenslust. Geselligkeit. Januar 1898. Hille, Leipzigerstr. 19. Donnerstag nach dem Ersten. Ernst Grünmayer, Leipzigerstr. 6. Franz Arndt, Leipzigerstr. 21a. Carl Schwarz, Leipzigerplatz 1.

Rauchklub Frankfurt a. Oder. Restauration Emil Koch, gr. Müllroferstr. 32. Max Wieder, Leipzigerstr. 2. Rich. Alt, Dresdenerstr. 15. Oskar Misch, Tunnelstr.

Rauchklub Thalia. 1895. Restaur. Kellen-spring 12. Jeden Donnerstag nach dem 15. Rauchabend, Anfang 1, 9 Uhr. Otto Richter, Linden 1. Gustav Flechner, Tzschekschonower Oberweg 3. Herm. Stranz, Bischofstr. 6.

Lotterie-Verein „600000“. 1892. Breitestraße 6. Mittwoch. Eisenbahn-Station-Assistent a. D. L. Sander, Oderstraße 11. Schneidermstr. H. Hoffmann, Brückthorstr. 10. Wildhändler W. Bresina, Tuchmacherstr. 32.

Lotterie-Verein „Sedan“. Spiel in der preussischen Staatslotterie. 2. 9. 1899. Donnerstag 9 Uhr. Restaurant Willy Schulze, Oderstr. 14. Nuglisch, Junkerstr. 9. Boffe, Oderstr. 14. Sanik, Junkerstr. 11.

## Innungen.

### Nach alten Privilegien gegründete Innungen:

Fischerei-Innung der Gubener Vorstadt. Obermeister H. Schulze, Fischerstr. 62.

Fischerei-Innung der Lebuser Vorstadt. Obermeister A. Schade, Kiebergasse 1.

### Freie Innungen:

Barbier- und Friseur-Innung. Obermstr. A. Scheithauer, Oderstr. 10.

Baugewerks-Innung. Obermstr. F. Maxdorff, Buschmühlenweg 40.

Buchbinder-Innung. Obermstr. H. Meißner, kl. Oderstr. 2.

Fleischer-Innung. Obermstr. G. Rehwinkel, Fischerstr. 14.

Schlosser-Innung. Obermstr. P. Steffen, Breitestr. 22.

Schmiede-Innung. Obermstr. A. Kerlich, Gubenerstraße 34.



Schneider-Zunng. Obermstr. Th. Kretschmer,  
Nichtstr. 47/48.  
Stellmacher-Zunng. Obermstr. C. Steinicke,  
Kosmarkt 12.  
Tischler-Zunng. Obermstr. G. Brettner, Berliner-  
straße 7.

### Zwangs-Zunngen.

Die Vorstände der Zwangs-Zunngen sind  
noch nicht gewählt.

Bäcker-Zunng.  
Böttcher-Zunng.  
Dachdecker-Zunng.  
Korbmacher-Zunng.  
Sattler-, Riemer- u. Täschner-Zunng.  
Schuhmacher-Zunng.  
Steinsetzer-Zunng.  
Töpfer-Zunng.

## Kranken- und Begräbniskassen.

### Orts-Krankenkassen.

Allgem. Orts-Krankenkasse zu Frankfurt a. D.,  
Breitestr. 12/13. Vorj. Schlossermstr. Kühn,  
Berlinerstr. 22, Kassenf. Rosenbruch. Geöffnet  
v. 8—1 u. v. 3—5 Uhr, außer Sonntags.  
Orts-Krankenkasse der im Hutmacher- u. Pappen-  
macher-Gewerbe beschäftigten Personen. Vorj.  
Stadtrat Noack, Berlinerstr. 17/18, Kassenf.  
Kalkulator Heinrich, gr. Rathaus 1 Tr., Zimmer 6.  
Orts-Kranken- u. Begräbniskasse der im Maler-  
gewerbe beschäftigten Personen. Vorj. und  
Kassenf. Magistrats-Bur.-Assistent Mittelstädt,  
im städt. Krankenhaus.  
Orts-Kranken- u. Beerdigungskasse der Maschinen-  
bau-Arbeiter. Vorj. u. Kassenf. Magistrats-  
Sekretär Bär, kl. Rathaus, part., Zimmer 15.  
Orts-Krankenkasse der Maurer. Vorj. Maurer  
C. Richter, Rosenstr. 43, Kassenf. Maurer C.  
Kirsche, Breitestr. 34.  
Orts-Kranken- u. Begräbniskasse der Schneider.  
Vorj. Schneidernstr. Schwandt, gr. Oderstr. 4,  
Kassenf. Magistrats-Ober-Sekretär Pfeiffer,  
kl. Rathaus 1 Tr., Zimmer 21.  
Orts-Kranken- u. Begräbniskasse der im Schuh-  
machergewerbe beschäftigten Personen. Vorj.  
Schuhmachernstr. Fischer, Sophienstr. 6,  
Kassenf. Mag.-Bur.-Assist. Wendisch, kl. Rat-  
haus 2 Tr., Zimmer 27.  
Orts-Krankenkasse der Tabakarbeiter. Vorj.  
Fabrik. Paul Heinze, Tuchmacherstr. 44,  
Kassenf. Mag.-Sekretär Schroth, kl. Rathaus  
2 Tr., Zimmer 26.  
Orts-Kranken- u. Begräbniskasse für die im  
Tischlergewerbe beschäftigten Personen. Vorj.  
u. Kassenf. Mag.-Sekretär Schulz, gr. Rat-  
haus 1 Tr., Zimmer 7.  
Orts-Kranken- u. Begräbniskasse der Zimmerer.  
Vorj. Zimmermann C. Schradack, kl. Frucht-  
straße 3b, Kassenf. Zimmergef. Schönfisch,  
Leipzigerstr. 16c.

### Betriebs- (Fabrik-) Krankenkassen

für die Fabriken der Firmen:

Frankfurter Stärke- u. Syrup- und Zuckerfabrik  
vorm. Seeler & Moiske, C. Leuchtenberger,  
Cüstrinerstr. 6.

Friedrich Heinsius, Gubenerstr. 26.  
J. G. H. Mattschas Wwe. & Sohn, Linden 31.  
Theodor Paetsch, Cüstrinerstr. 4.  
F. Peltret, Brüdthorstr. 7/8.  
Paul Sprockhoff, Cüstrinerstr. 10.  
Stärke-Zucker-Fabrik-Aktien-Gesellschaft vorm.  
C. A. Koehlmann & Co., Chausseestr. 6/7.  
Königl. Hofbuchdruckerei Trowitsch & Sohn,  
Oderstr. 21.  
Vogel & Neuber, Part 11/12.  
Gebr. Weise, Linden 7.

### Zunngs-Krankenkassen.

Der Fuß- und Wagenschmiede. Kassenführer  
Heyde, Schmiedemstr., Wilhelmsplatz 13.

### Verwaltungsstellen eingeschriebener oder auf Grund landesherrlicher Vorschriften errichteter Hilfskassen.

Unterstützungsbund der Schneider. Bevollm.  
Schneidernstr. Fehlhauer, Dresdenerstr. 1,  
Kassierer Schneider A. Spaarmann, gr.  
Scharrnstr. 36.  
Orts-Berein der Gewerk-Vereine der deutschen  
Töpfer und anderer Arbeiter. Vorj. Töpfer  
H. Jffland, Carlstr. 8, Kass. Hilfslademstr.  
Rückert, gr. Müllroserstr. 84.  
Allgem. Kranken- und Sterbekasse der Metall-  
arbeiter. Vorj. Schmied H. John, Carl-  
straße 21a, Kass. Eisendreher R. Behnisch,  
Bergstr. 54a.  
Zuschuß-Kranken-Unterstützungs- u. Begräbnis-  
kasse der Gewerk-Vereine der deutschen Tischler  
und verwandter Berufsgenossen. Vorj. Orgel-  
bauer C. Richter, Fischerstr. 98, Kass. Tischler  
R. Gerasch, Beresinchen 1, Schriftf. Heinr.  
Kasch, Theaterstr. 8.  
Central-Krankenkasse der Maurer, Gipsler, Weiß-  
binder u. Stuckateure Deutschlands. Grund-  
stein zur Einigkeit. Bevollm. Maurer Friedr.  
Müller, Bergstr. 5, Kass. Maurer Carl Voigt,  
Rosenstr. 78.  
Kranken-Unterstützungskasse d. Gewerk-Vereins  
der deutschen Maschinenbauer u. Metallarbeiter  
(Kirsch-Dunker). Vorj. Gelbgießer A. Donath,

- Sophienstr. 5, Kass. Kesselschmied K. Seemann, fl. Fruchtstr. 3.
- Central-Kranken- u. Sterbekasse der Tapezierer u. verwandter Berufsgenossen Deutschlands. Bevollm. Karl Butting, Hanewald 3, Kass. H. Giller, Berlinerstr. 19.
- Central-Krankenkasse der deutschen Böttcher. Vors. Böttcher E. Hoffmann, Bergstr. 62, Kass. Karl Raabe, Cüstrinerstr. 33d.
- Krankenkasse für deutsche Gärtner. Vors. u. Kass. A. Heinsen, Tischschm. Oberweg 11a.
- Kranken-Unterstützungskasse des Gewerksvereins der Schuhmacher und Lederarbeiter. Vors. Schuhmacher K. Bernorner, Nichtstr. 72, Kass. Barbier E. Conrad, Fischerstr. 90.
- Freie Kranken- u. Sterbekasse für Anhänger des Naturheilverfahrens. Vors. Kaufm. B. König, Kellenspring 9 10, Kass. Tischler D. Schulz, Cüstrinerstr. 33c.
- Kranken- und Begräbniskasse des Vereins der deutschen Kaufleute. Stellvertr. Vors. M. Matthäus, Nichtstr. 30, Kass. M. Levy, Tuchmacherstr. 78.
- Kranken- u. Begräbniskasse des Gewerksvereins der deutschen Schneider u. verwandten Berufsgenossen. Bevollm. J. Schindler, Nichtstr. 21, Kass. E. Heller, Berlinerstr. 40.
- Central-Kranken- und Sterbekasse der Tabakarbeiter Deutschlands. Vors. P. Weigmann, Schmalzstr. 5, Kass. H. Raubusch, Schulstraße 4 5, Schriftf. H. Henoch, Sonnenburgerstr. 60b.
- Central-Kranken- u. Sterbekasse der Tischler u. anderer gewerblichen Arbeiter, ausschließlich aller Berg- und Erdarbeiter. Bevollm. Holzbildhauer D. Gerlach, Brückthorstr. 4, Kass. Cigarrenmacher A. Bieck, Rosenstr. 4.
- Central-Kranken- u. Sterbekasse der Töpfer u. verwandten Berufsgenossen Deutschlands. Bevollm. Töpfer Carl Fischer, Cüstrinerstraße 33b, Kass. Arbeiter Carl Melchert, Blumenstr. 5.

## Vertrauensmänner der Berufsgenossenschaften.

- Nordöstliche Baugewerks- u. Berufsgenossenschaft: Zimmermstr. Stumpf, Ebertusstr. 2.
- Bekleidungsindustrie- u. Berufsgenossenschaft: P. Schlesinger, Leipzigerstr. 37.
- Ostdeutsche Binnenschiffahrts- u. Berufsgenossenschaft: Holzhändler Schubel, Croßenerstr. 4.
- Brauerei- und Mälzerei- u. Berufsgenossenschaft: Rechnungsrat Koch, Fürstenwalderstr. 4.
- Bremerei- u. Berufsgenossenschaft: Dir. E. Fahl, Cüstrinerstr. 11.
- Deutsche Buchdrucker- u. Berufsgenossenschaft: stellvertr. Vertrauensmann Schneider, Landsberg a. W.
- Berufsgenossenschaft der chemischen Industrie: Fabrikbesitzer Hartung, Wachsbleiche 3.
- Norddeutsche Edel- u. Unedelmetall- u. Industrie- u. Berufsgenossenschaft: Gelbgießermstr. H. Schulz, Ziegelstr. 14.
- Nordöstliche Eisen- u. Stahl- u. Berufsgenossenschaft: Gutmann jun., Roßstr. 1.
- Fuhrwerks- u. Berufsgenossenschaft: Fuhrwerksbes. Gieseler, Roßmarkt 3.
- Berufsgenossenschaft der Gas- u. Wasserwerke: Direktor Radloff, Sommerfeld.
- Norddeutsche Holz- u. Berufsgenossenschaft: Mühlenbesitzer M. Gründer, Müllrose.
- Brandenburgische landwirtschaftliche Berufsgenossenschaft Sektion X. Bureau: Rathhaus, Zimmer 7. Vertrauensmänner:
- a) für den Bezirk Lebuser Vorstadt und innere Stadt: Kaufmann Fritz Contag, Cüstrinerstr. 44.
- b) für den Bezirk Gubener Vorstadt: Gärtnereibes., Oppenheim, Briefenerstr. 1.
- c) für den Bezirk Damvorstadt: Gärtner E. Schlomka, gr. Fruchtstr. 4.
- Leder- u. Industrie- u. Berufsgenossenschaft: Fabrikbesitzer L. Müdiger, Logenstr. 7.
- Berufsgenossenschaft der Musikinstrumenten- u. Industrie: Pianoforte-Fabrikant A. Felschow, Berlin W., Bülowstr. 97.
- Nahrungsmittel- u. Industrie- u. Berufsgenossenschaft: Fabrikbes. P. Koch, Buschmühlenweg 3.
- Papiermacher- u. Berufsgenossenschaft: Paul Steinbock, Halbestadt 28.
- Schornsteinfeger- u. Berufsgenossenschaft: Schornsteinfegermstr. Siegert, Collegienstr. 2.
- Speicher-, Speicher- und Kellerei- u. Berufsgenossenschaft: Kaufmann M. Lienau, Oderstr. 15.
- Steinbruchs- u. Berufsgenossenschaft: F. Friedrich, Landsberg a. W.
- Tabaks- u. Berufsgenossenschaft: Kaufmann E. Heinsius, Gubenerstr. 26.
- Tiefbau- u. Berufsgenossenschaft: Stadtbaurat a. D. Schneider, Cottbus.
- Töpferei- u. Berufsgenossenschaft: Ofenfabrikant P. Schimpfe, Anger 33.
- Ziegelei- u. Berufsgenossenschaft: P. Nscher, Stuttgartgarten b. Storkow.

## Versicherungs-Gesellschaften.

### Einbruch-Diebstahl-Versicherungen.

- Allianz, Vers.=Aktien=Ges. in Berlin. Generalag.: Th. Bauer, Ferdinandstr. 7 (s. Anz. S. XVI).  
 Basler Versicherungs-Gesellschaft. Haupt-Agent: Gustav Gast, Collegienstr. 15.  
 Frankfurter Versicherungs-Aktien-Gesellschaft in Frankfurt a. Main. General-Agent: Edmund Baerwald, Gubenerstr. 41; Agent: Detring, Leutnant a. D., Bahnhofstr. 26 I.  
 Kölnische Versicherungs-Aktien-Gesellschaft in Köln a. Rh. Agent: A. Nicol, Junkerstr. 25.

### Feuerversicherungen.

- Aachen-Münchener Feuer-Versicherungs-Gesellschaft in Aachen. Haupt-Agent: Rudolph Schneider, Nichtstr. 92, ☒ 61; Agent: Georg Heiler, Cigarrenhändler, Nichtstr. 87.  
 Altonaer Feuer-Affekuranz-Verein von 1830 in Altona. Agent: Inspektor Karl Hahn, Bahnhofstr. 15f.  
 Basler Versicherungs-Gesellschaft gegen Feuer-schaden. Hauptagenten: Gust. Gast, Collegienstraße 15, Otto Music, gr. Müllroserstr. 64.  
 Bairische Hypotheken- u. Wechselbank in München. Haupt-Agent: C. Miehle, Leipzigerplatz 2; Agent: F. Franke, Junkerstr. 23.  
 Berlinische Feuer-Versicherungs-Anstalt gegr. 1812. General-Agent: Stadtrat Max Meyer, Bahnhofstr. 19.  
 Colonia, Feuerversicherungs-Gesellschaft, Köln. Agent: Gust. Stamann, Nichtstr. 49 (s. Anz. S. XLIV).  
 Commercial-Union, Versicherungs-Gesellschaft in London. Haupt-Agent: Hans Rüdttmann, in Firma Beneke Nachf., Breitestr. 30, ☒ 178.  
 Deutsche Feuer-Versicherungs-Aktien-Gesellschaft in Berlin. Agent: Albert Zimmermann, Tuchmacherstr. 53.  
 Deutscher Phönix, Feuerversicherungs-Aktien-Gesellschaft in Frankfurt a. Main. Haupt-Agent: Edmund Baerwald, Gubenerstr. 41.  
 Gladbacher Feuer-Versicherungs-Gesellschaft, Haupt-Agent: Richard Frank, Marienstr. 1.  
 Gothaer Feuer-Versicherungs-Bank zu Gotha. Agent: Detring, Leutn. a. D., Bahnhofstr. 26 I.  
 Hamburg-Bremer Versicherungs-Gesellschaft. Haupt-Agent: Max Bierwirth, Berlinerstr. 46; Agenten: Carl Fritsch, Wilhelmplatz 24, Otto Christ, Ziegelstr. 36.  
 Helvetia, Schweizerische Feuer-Versicherungs-Gesellschaft in St. Gallen. Agent: Julius Lebus, Nichtstr. 40.  
 Leipziger Feuer-Versicherungs-Anstalt. Agent: August Lierich, gr. Scharnstr. 87.  
 Magdeburger Feuer-Versicherungs-Aktien-Gesellschaft. Haupt-Agent: Stadältester Kühn-Schuhmann, gr. Oderstr. 6; Agent: Kaufmann N. Philipp, Nichtstr. 72.

- North, British and Mercantile, Feuer-Versicherungs-Aktien-Gesellschaft in London und Edinburg, gegr. 1809. Haupt-Agent: Adolph Weber, gr. Scharnstr. 22.  
 Oldenburger Feuer-Versicherungs-Gesellschaft. Haupt-Agent: Albert Stolz, Kaufmann, Jakobstr. 4; Agent: Max Müller, Kaufmann, gr. Scharnstr. 43.  
 Phönix, Londoner Feuer-Affekuranz-Societät. Haupt-Agent: J. Lichtenberg, Kaufmann, gr. Scharnstr. 58.  
 Preussische Feuer-Versicherungs-Aktien-Gesellschaft zu Berlin. Agent: Inspektor Paul Wolff, Grüner Weg 15.  
 Preussische National-Versicherungs-Gesellschaft in Stettin. Haupt-Ag.: D. Werner, Wilhelmpl. 20.  
 Providentia, Feuer-Versicherungs-Gesellschaft in Frankfurt a. Main. Haupt-Agent: Spediteur Oskar Bimow, Oderstr. 31b; Agent: A. Nicol, Junkerstr. 25 im Schirmgeschäft.  
 Schlesische Feuer-Versicherungs-Gesellschaft in Breslau. Haupt-Ag.: F. A. Ley, Leipzigerstr. 16c.  
 Städtische-Feuer-Societät der Provinz Brandenburg für Mobiliar zu Berlin. Geschäftsführer: Rentier Bornitz, Thilestr. 3.  
 Transatlantische Feuer-Versicherungs-Aktien-Gesellschaft zu Hamburg. Haupt-Agent: Georg Hünze, Nichtstr. 58.  
 Union, Allgemeine Versicherungs-Aktien-Gesellschaft zu Berlin. Haupt-Agent: Karl Kuharsti, gr. Oderstr. 51 II.  
 Vaterländische Feuer-Versicherungs-Aktien-Gesellschaft in Elberfeld. Haupt-Agent: Max Zäpfe, Junkerstr. 15.  
 Vaterländische Feuer-Versicherungs-Societät zu Rostock. General-Agent: N. Urbach, Roststr. 12.  
 Westdeutsche Versicherungs-Aktien-Bank in Essen. Agenten: Kaufmann S. Wiedlow, Berlinerstraße 51, Oskar Nowack, Dresdenerstr. 19, Rudolph Kluge, Oderstr. 64.
- ### Glas- und Spiegelglas-Versicherung.
- Brandenburger Spiegel-Glas-Versicherungs-Gesellschaft zu Brandenburg a. S. General-Agent: Max Müller, gr. Scharnstr. 43.  
 Bremer Spiegelglas- und Glas-Versicherungs-Gesellschaft. Agent: Emil Krüger, Bau- und Kunstschlosserei, gr. Scharnstr. 37.  
 Frankfurter Glas-Versicherungs-Aktien-Gesellschaft in Frankfurt a. Main. Haupt-Agent: Carl Fröhlich, Linden 29; Agenten: Detring, Leutnant a. D., Bahnhofstr. 26 I, Christian Meyer, Glasermeister, Nichtstr. 31.  
 Harmonia, Spiegelglas- und Glas-Versicherungs-Gesellschaft in Hamburg. Agent: Albert Zimmermann, Tuchmacherstr. 53.  
 Schlesische Feuer-Versicherungs-Gesellschaft in Breslau. Agent: F. A. Ley, Leipzigerstr. 16c.

Union, Allgemeine Versicherungs-Aktien-Gesellschaft zu Berlin. Haupt-Agent: Karl Kuharski, gr. Oderstr. 51 II.

### Hagelschäden-Versicherung.

Berliner Hagel-Versicherungsgesellschaft von 1832.

Vertreter: August Lersch, gr. Scharnstr. 87, ☐= 198. Wilh. u. Rich. Magdeburg, in Firma

H. C. Baswitz, Jüdenstr. 14, ☐= 81.

Kölnische Hagel-Versicherungsgesellschaft. General-Agent: Haase & Schrodt, Fürstenwalderstr. 59 part., ☐= 211.

Magdeburger Hagel-Versicherungsgesellschaft. Haupt-Agent: Stadtkämmerer Kühn-Schuhmann, gr. Oderstr. 6.

Patria, Hagel-Versicherungsgesellschaft in Magdeburg. Bezirks-Inspektor Rudolf Urbach, Kofstr. 12.

Union, Allgemeine deutsche Hagel-Versicherungsgesellschaft in Weimar. Haupt-Agent: Rudolph Schneider, Nichtstr. 92, ☐= 61.

Vaterländische Hagel-Versicherungsgesellschaft in Elberfeld. Haupt-Agent: Max Zäpfe, Jüdenstraße 15.

### Lebens-, Pensions-, Aussteuer-, Renten-, Militär-, u. Volks-Versicherung, Sterbefasse.

Allgemeiner deutscher Versicherungs-Verein in Stuttgart (Lebens-, Aussteuer-, Militärdienst-, Kranken-, Invaliden-Versicherung und Sterbefasse.) Haupt-Agent: Alb. Zimmermann, Tuchmacherstr. 53.

Allgemeine Versorgungs-Anstalt zu Karlsruhe, Karlsruher Lebens-Versicherung. General-Agent: W. Brüßing, Nichtstr. 43; Agenten: Rentier G. Finck, Regierungsstr. 16, Werkmeister Franz Czada, Theaterstr. 4, Bäckermeister R. Graf, Tuchmacherstr. 18, Kaufmann Max Müller, gr. Scharnstr. 43.

Basler Lebens- und Aussteuer-Versicherungsgesellschaft. Haupt-Agent: Gust. Gast, Collegienstraße 15, Otto Müste, gr. Müllroserstr. 64.

Bayerische Hypotheken- und Wechselbank in München (Lebens-Versicherung). Haupt-Agent: C. Miehle, Leipzigerplatz 2.

Berlinische Lebens-Versicherungsgesellschaft. Agent: August Lersch, gr. Scharnstr. 87.

Concordia, Kölnische Lebens-Versicherungsgesellschaft Köln a. Rh. General-Agent: Wilhelm und Richard Magdeburg in Firma H. C. Baswitz, Jüdenstr. 14, ☐= 81.

Deutschland, Lebens-Versicherungsgesellschaft in Berlin. Agent: Inspektor Karl Hahn, Bahnhofstr. 15.

Deutschland, in Berlin (Sterbefasse). Agent: F. A. Ley, Leipzigerstr. 16c.

Frankfurter Lebens-Versicherungsgesellschaft in Frankfurt a. Main. Agent: Carl Fröhlich, Linden 29.

Friedrich Wilhelm, Aktien-Gesellschaft in Berlin (Lebensversicherung und Sterbefasse). Agent: F. Franke, Junkerstr. 23.

Germania, Lebens-Versicherungsgesellschaft in Stettin. Haupt-Agent: J. Lichtenberg, gr. Scharnstr. 58.

Hanovera, Militärdienst- und Aussteuer-Versicherungsgesellschaft. Haupt-Agent: Richard Franz, Marienstr. 1.

Hannoversche Lebens-Versicherung-Anstalt in Hannover. Agent: W. Köhr, Junkerstr. 15.

Janus, Lebens- und Pensions-Versicherungsgesellschaft in Hamburg. General-Agent: Edmund Baerwaldt, Subenerstr. 41.

Janus, Wechselseitige Lebens-Versicherung-Anstalt in Wien, Direktion Magdeburg. General-Agent Rudolf Urbach, Kofstr. 12.

Jduna, Lebens-, Pensions- und Leibrenten-Versicherungsgesellschaft in Halle a. S. Haupt-Agent: Expediteur Oskar Pinnow, Oderstraße 31b; Agent: Julius Lebus, Nichtstr. 40.

Lebensversicherungsbank für Deutschland zu Gotha. Agent: Gustav Clamann, Nichtstraße 49 (s. Anz. S. XLIV).

Lebens-Versicherungsgesellschaft zu Leipzig. Bezirks-Vertreter: Hans v. Stegmann u. Stein, Croßenerstr. 1; Haupt-Agent: Adolf Weber, gr. Scharnstr. 22.

Lebens-Versicherungsgesellschaft und Ersparnisbank in Stuttgart. Haupt-Agent: Rudolph Schneider, Nichtstr. 92, ☐= 61.

Magdeburger Lebens-Versicherungsgesellschaft in Magdeburg. Haupt-Agent: Albert Ulrich, gr. Scharnstr. 87a I, ☐= 230.

Magdeburger Lebens-Versicherungsgesellschaft in Magdeburg (Lebens-, Invaliditäts-, Renten-, Aussteuer- und Militärdienst-Versicherung). Agent: Apotheker Hugo Kuppel, Junkerstraße 20, ☐= 43.

New-Yorker Germania, Lebens-Versicherungsgesellschaft zu Berlin. General-Agent: Georg Hünze, Nichtstr. 58.

Preussische Renten-Versicherungsgesellschaft in Berlin. General-Agent: Ernst Nowka, gr. Scharnstr. 40.

Providentia, Lebens-, Renten- und Aussteuer-Versicherungsgesellschaft in Frankfurt a. Main. Agent: Postsekretär a. D. Müller, Bahnhofstraße 15f I, A. Nicol, Junkerstr. 25.

Rothburger Versicherungs-Anstalt in Görlitz. Einnehmer Franz Ait, Anger 1, Karl Kuharski, gr. Oderstr. 51 II, A. Nicol, Junkerstr. 25.

Schlesische Lebens-Versicherungsgesellschaft in Breslau, verschmolzen mit dem Nordstern in Berlin. General-Agent: F. A. Ley, Leipzigerstr. 16c.

Teutonia, Allgemeine Renten-, Kapital- und Lebens-Versicherungsbank in Leipzig. Haupt-Agent: Cigarrenhändler Georg Heiler, Nichtstraße 87.

Viktoria zu Berlin, Allgemeine Versicherungs-Aktien-Gesellschaft zu Berlin (Lebens-, Aussteuer-, Renten-, Valoren- und Volks-Versicherung). General-Agent: A. Griebbach, Junkerstr. 25 II; Ober-Inspektor: Gustav Gerson, gr. Scharrnstr. 50; Agenten: Herm. Faßhauer, Schmiedegasse 8/9, Otto Wegner, Magistrats-Bureau-Assistent, Croßenerstr. 26a.

Wilhelma in Magdeburg, Allgemeine Versicherungs-Aktien-Gesellschaft (Lebens-, Aussteuer-, Renten- und Volks-Versicherung). Haupt-Agent: Karl Kuharski, gr. Oderstr. 51 II.

### Transport-Versicherungen.

Allianz, Vers.-Aktien-Ges. in Berlin. Generalag.: Th. Bauer, Ferdinandstr. 7 (s. Anz. S. XVI).

Badische Schiffahrts=Assicuranz-Gesellschaft in Mannheim. General-Ag.: Hans Kundtmann, in Firma C. Bencke Nachf., Breitestr. 30, ☐=178

Frankfurter Transport-Versicherungs-Aktien-Gesellschaft in Frankfurt a. Main. Haupt-Agent: Carl Fröhlich, Linden 29; Agent: Detring, Leutnant a. D., Bahnhofstr. 26 I.

Helvetia, Allgemeine Versicherungs-Gesellschaft für Transport in St. Gallen. Agent: Rudolph Weber, gr. Scharrnstr. 22.

Mannheimer Transport-Versicherungs-Gesellschaft. Haupt-Agent: Stadtältester Kühn-Schuhmann, gr. Oderstr. 6.

Norddeutsche Versicherungs-Gesellschaft in Hamburg. Agent: Max Müller, gr. Scharrnstr. 43.

Preussische National-Versicherungs-Gesellschaft in Stettin. Haupt-Agenten: Otto Werner, Wilhelmsplatz 20; Georg Hinz, Nichtstr. 58.

Providentia, Transport-Versicherungs-Gesellschaft in Frankfurt a. Main. Haupt-Agent: Speditewr Oskar Pinnow, Oderstr. 31b.

Rheinisch=Westfälischer Lloyd, Transport-Versicherungs-Aktien-Gesellschaft in M.=Gladbach. Haupt-Ag.: Rud. Schneider, Nichtstr. 92, ☐=61.

Schlesische Feuer-Versicherungs-Gesellschaft zu Berlin. Agent: F. A. Levy, Leipzigerstr. 16c.

Viktoria zu Berlin, Allgemeine Transport-Versicherungs-Aktien-Gesellschaft. General-Agent: A. Griebbach, Junkerstr. 25 II; Oberinspektor: Gust. Gerson, gr. Scharrnstr. 50; Agenten: Hermann Faßhauer, Schmiedegasse 8/9, Otto Wegner, Mag.=Bureau-Assist., Croßenerstr. 26a.

Schweizer Allgemeine Versicherungs-Aktien-Gesellschaft in Zürich. Agent: Haase & Schrodt, Fürstenwalderstr. 59. part., ☐=211.

### Vieh-Versicherung.

Perleberger Vieh-Versicherungs-Gesellschaft. General-Agent: Inspekt. R. Hahn, Bahnhofstr. 15b.

Viehversicherungsverein für den Stadtbezirk Frankfurt a. S. Geschäftsführer: A. Wolff, Cüstrinerstraße 38 (s. Anz. S. XVII).

### Wasserleitungsschäden.

Wasserleitungsschäden=Versicherungs-Gesellschaft zu Frankfurt a. Main. General-Agent: Stadtältester Kühn-Schuhmann, gr. Oderstr. 6.

### Unfall-, Haftpflicht- und Eisenbahn-Unfall-Versicherung.

Allianz, Vers.-Aktien-Ges. in Berlin. Generalag.: Th. Bauer, Ferdinandstr. 7 (s. Anz. S. XVI).

Allgemeiner Deutscher Versicherungs-Verein für Unfall und Haftpflicht in Stuttgart. General-Agent: Edm. Baerwaldt, Gubenerstr. 41. Haupt-Agent: Alb. Zimmermann, Tuchmacherstr. 53.

Basler Unfall-Versicherungs-Gesellschaft. Haupt-Agenten: Gustav Gast, Collegienstr. 15; Otto Music, gr. Müllroserstr. 64.

Frankfurter Unfall-Versicherungs-Aktien-Gesellschaft in Frankfurt a. Main. Haupt-Agent: Carl Fröhlich, Linden 29; Agent: Detring, Leutnant a. D., Bahnhofstr. 26 I.

Kölnische Unfall-Versicherungs-Aktien-Gesellschaft zu Köln a. Rhein. General-Agent: Rudolph Schneider, Nichtstr. 92, ☐=61.

Magdeburger Unfall-Versicherungs-Gesellschaft in Magdeburg. Agent: Apotheker Hugo Ruppel, Junkerstr. 20, ☐=43.

Neptun, Unfall- u. Haftpflicht-Versicherungs-Gesellschaft zu Frankfurt a. Main. General-Agent: Stadtältester Kühn-Schuhmann, Oderstr. 6.

Nordstern, Unfall-Versicherungs-Aktien-Gesellschaft zu Berlin. Agent: F. A. Ley, Leipzigerstr. 16c.

Oberrheinische Unfall-Versicherungs-Gesellschaft zu Mannheim. Agent: Jul. Lebus, Nichtstr. 40.

Preussische National-Versicherungs-Gesellschaft in Stettin. Agenten: Otto Werner, Wilhelmsplatz 20, Georg Hinz, Nichtstr. 58.

Providentia, Unfall-Versicherungs-Gesellschaft in Frankfurt a. M. Agenten: Postf. a. D. Müller, Bahnhofstr. 15 I, A. Nicol, Junkerstr. 25.

Rhenania, Versicherungs-Aktien-Gesellschaft zu Köln a. Rhein. Haupt-Agent: Max Müller, gr. Scharrnstr. 43.

Viktoria zu Berlin, Allgemeine Unfall- und lebenslängliche Eisenbahn-Versicherungs-Aktien-Gesellschaft. General-Agent: A. Griebbach, Junkerstr. 25 II; Oberinspektor: Gust. Gerson, gr. Scharrnstr. 50. Agenten: Hermann Faßhauer, Schmiedegasse 8/9, Otto Wegner, Magistrats-Bureau-Assistent, Croßenerstr. 26a.

Wilhelma in Magdeburg, Allgemeine Unfall-, Haftpflicht- und Eisenbahnunfall-Versicherungs-Aktien-Gesellschaft. Haupt-Agent: Karl Kuharski, gr. Oderstr. 51 II.

Züricher Allgemeine Unfall- u. Haftpflicht-Versicherungs-Aktien-Gesellschaft in Zürich. Haupt-Agent: Adolph Weber, gr. Scharrnstr. 22; Agent: Richard Franz, Marienstr. 1.

## Verzeichnis der gewerbsteuerpflichtigen Betriebe der I. und II. Klasse.

### I. Klasse.

#### a. Hier befindliche und veranlagte Betriebe.

Frankfurter Aktien = Brauerei. Brauerei und Mälzerei.	Patent = Zündnadel = Centralfeuer = Gewehr = und Patronenfabrik, staatliche Probieranstalt für Handfeuerwaffen, G. Teschner & Co. (Zuhaber: Wilhelm Collath).
L. Wende (Zuhaber: Kommerzienrat Paul Wende, Felix Wende u. verw. Karoline Wende), Bank = u. Wechselgeschäft.	Königliche Hofbuchdruckerei Trowitsch & Sohn (Zuhaber: Eugen Trowitsch).
H. S. Muth jr. (Zuhaber: Hugo Muth), Brauerei u. Bierauschank.	Wasserwerk Frankfurt a. D.
Theodor Paetsch (Zuhaber: Theodor Paetsch u. Walter Paetsch) Steingutfabrik.	Frankfurter Allgemeine Rückversicherungs = Aktien = bank, Bank = und Wechselgeschäft.
Stärke = Zuckersfabrik Aktien = Gesellschaft vorm. C. A. Koehlmann & Co.	Fürst & Alexander (Zuhab.: Jakob Fürst u. Max Alexander), Getreide = und Produktenhandel.
Paul Steinbock (Zuhaber Paul, Fritz u. Walter Steinbock), Papier = u. Cellulose = Fabrik.	Th. Reimann (Zuhaber: Paul und Hans Reimann), Malzfabrik.

#### b. Hier befindliche, aber auswärts veranlagte Teilbetriebe.

Stille, Georg, Berlin, Buchhandel.	Görlitzer Waren = Einkaufs = Verein, Görlitz, Handel mit Materialwaren zc.
Aktien = Brauerei Friedrichshöhe vorm. Pakenhofer, Berlin.	Emmanuel Friedländer & Co., Berlin, Expedition, Agenturen zc.
Allgemeine Unfall = und Haftpflicht = Versich. = Akt. = Ges., Zürich.	The Singer Manufacturing Company, Hamburg, Aktien = Ges., Nähmaschinenhandel.
Schultheiß Brauerei, Aktien = Gesellschaft, Berlin.	Kaiser, Hermann, Biersen, Kaffeehandlung.
Deutsche Continental = Gas = Gesellschaft, Dessau.	„Nordstern“, Unfall = und Alters = Verj. Aktien = Ges., Berlin.
Berlinische Feuer = Versicherungsanstalt, Berlin.	„Nordstern“, Lebens = Versich. Aktien = Gesellschaft, Berlin.
Aktien = Gesellschaft für Glasindustrie vorm. Friedr. Siemens, Dresden.	Vereinigte Cöln = Rottweiler Pulverfabriken, Cöln.
Reichsbank zu Berlin, Reichsbankstelle.	Allianz, Versicherungs = Aktien = Ges., Berlin.
Frankfurter Güter = Eisenbahn = Ges. zu Breslau.	Fortuna, Allgemeine Versicherungs = Aktien = Ges., Berlin.
Christlicher Zeitschriften = Verein u. Evangelische Vereins = Buchhandlung, Berlin.	Norddeutscher Lloyd, Bremen.
W. Spindler, Berlin, Färberei, Druckerei, Waschanstalt zc.	

### II. Klasse.

#### a. Hier befindliche, und veranlagte Betriebe.

G. M. Cohn (Zuhaber: Sally Cohn), Schnittwarenhandel en gros.	Adolf Schuster, Apotheke.
Frankfurter Stärkesyrup = u. Zuckersfabrik, vorm. Seeler & Moiske (Zuhaber: C. Leuchtenberger und Bernhard Moiske).	G. Stelzners Einhorn = Apotheke (Zuhaber: F. Wendtland), Apotheke u. Drogenhandlung.
A. Gutmann, Eisengießerei, Maschinenfabrik u. Kesselschmiede.	Carl Ulrichs Nachfolger (Zuhaber: Robert und Wilhelm Schmidt), Papiergeschäft, Dütenfabrik u. Buchdruckerei.
Heinrich Hildebrand & Co. (Zuhaber: Heinrich Hildebrand), Brauerei.	Vogel & Neuber (Zuhaber: Wilhelm Vogel u. Friedrich Neuber), Druckerei, Papierwarenfabrik u. Buchhandlungs = Verlagsgeschäft.
W. Jolik, Maschinenfabrik, Eisengießerei, Kesselschmiede, Dampfmühle.	Adolf Wachsmann, Apotheke.
Vienau & Sohn (Zuhaber: Michael Martin Vienau) Weinhandlung.	Adolf Walter, Tabakfabrik u. Handel.
G. F. W. Noack (Zuhaber: Max Noack), Pappfabrik.	Gebr. Weise (Zuhaber: Felix Krüger u. Paul Koch), Chokoladen = u. Konfiturenfabrik u. Handel.
Ernst Nowka, Handel mit Eisen, Stahl, Eisenwaren u. Kohlen.	W. Winkelmann's Nachfolger (Zuhaber: Karl Steinhauß), Kurz = und Wollwarenhandel en gros.
J. F. Otto (Zuhaber: Curt Steinbock), Fabrik von Erd = u. Pflanzenwachs u. Vaseline.	Wilhelm Schindler, Brauerei.
W. Sauer, Königl. Hof = Orgelbauanstalt.	Carl Tourbier, Handel mit Hafer, Mehl, Salz, Wechfeldiskonto = Geschäft, Kartoffelmehlfabrik.
Hugo Schüler, Möbelhandlung.	

**b. Hier befindliche aber auswärts veranlagte Teilbetriebe.**

Berliner Bergbau-Gesellsch. m. beschr. Haftung. | Gustav Durin (Inhaber: Gustav Köhler und  
Judinsche chem. Waschanstalt, Charlottenburg. | William Leitholz), Fürstenwalde, Ofenfabrik.

**Handel- und Gewerbetreibende.****Abdeckerei.**

Zenner, Th., Sonnenburgerstr. 30.

**Abfuhrgeschäft.**

Contag, Fritz, Cüstrinerstr. 44,  
☐ 199.

**Abzahlungsgeschäft.**

Horn Nachf., Carl, gr. Scharrn-  
straße 71.

**Alfenide- u. Broncewaren-  
handlungen**

siehe Galanteriewarenhandlungen.

**Althändler.**

Aron, A. J., Jüdenstr. 2.  
Bock, Samuel, Tuchmacherstr. 18.  
Feld, Anna, Kl. Scharrnstr. 9.  
Hartwig, Friedr., Rosenstr. 62.  
Henze, Aug., Tuchmacherstr. 65.  
Paschke, Aug., Nichtstr. 63a.  
Rittmeier, Wilh., Leipzigerstr. 35.  
Schlosser, Gust., Tuchmacherstr. 29.  
Siebert, Florentine, Rosenstr. 3.

**Anschlagssäulen.**

Annahmestelle: Rudolph Kaiser,  
Wilhelmsplatz 14.

**Antiquariatsbuchhand-  
lungen**

siehe Buchhandlungen.

**Apotheken.**

Adler-Apothek (A. Wachsmann),  
Bischoffstr. 15, ☐ 218.  
Einhorn-Apothek (Fr. Wendt-  
land), gr. Scharrnstraße 79,  
☐ 113.  
Kronen-Apothek (H. Spielmann),  
Dresdenerstr. 4.  
Kugel-Apothek (A. Schuster),  
Regierungsstr. 10, ☐ 299.  
Löwen-Apothek (Gerhard Jaku-  
bowski), gr. Oderstr. 42.  
Victoria-Apothek (Rich. Fahren-  
holz), Croßenerstr. 1a.

**Appretier-Anstalten**

siehe Tuch-Appreteure.

**Ärzte.**

Arndt, Dr., Ernst, Oberstabs-  
arzt, Gubenerstr. 8. Sprech-  
stunden Vorm. 8—9, Nachm.  
3—4.

Auerbach, Dr., Felix, Assistenz-  
arzt im städtischen Kranken-  
hause, Oderstr. 68.

Aufrecht, Dr., Sanitätsrat, Lin-  
den 17. Sprechst. Vorm. 8  
bis 9, Nachm. 3—4.

Baswiz, Dr., Benno, gr. Scharrn-  
straße 84. Sprechst. Vorm.  
8—10, Nachm. 4—5.

Blumenfeld, Dr., Rich., Assistenz-  
arzt im städtischen Kranken-  
hause, Oderstr. 68.

Blumensath, Dr., Ernst, General-  
arzt a. D., Hohenzollernstr. 3.

Brill, Dr., Heinrich, Stabsarzt,  
Fürstenwalderstr. 49c.

Busch, Dr., Hans, Assistenzarzt  
b. Grenadier-Regiment Nr. 12,  
Fürstenwalderstr. 34.

Deutschländer, Dr., Carl, große  
Oderstr. 21. Sprechst. Vorm.  
8—10.

Dreising, Dr., Assistenzarzt im  
Feldartillerieregiment Nr. 18,  
Fürstenwalderstr. 17.

Feigell, Dr., Emil, Oberstabs-  
arzt 1. Kl. a. D., Stiftsplatz 5.

Glaser, Dr., Georg, gr. Scharrn-  
straße 21. Vorm. 8—10,  
Nachm. 4—5, in Kranken-  
hausangelegenheiten nur im  
städtischen Krankenhaus tägl.  
Vorm. 10—11.

Graff, Dr., Max, Stiftsplatz 2.  
Sprechst. Vorm. 9—10, Nachm.  
3—4.

Grasso, Dr., Heinr., Geh. Sani-  
tätsrat, Gubenerstr. 5. Sprech-  
stunden Vorm. 9—10.

Hartung, Dr., Otto, gr. Ode-  
rstraße 13. Sprechst. Vorm.  
8—10, Nachm. 3—4.

Karpinski, Dr., Bernh., Park 8,  
Spezialarzt für Frauenkrank-  
heiten. Sprechst. Vorm. 8<sup>1</sup>/<sub>2</sub>  
bis 9, Nachm. 3—4.

Kulcke, Dr., Rich., Stabsarzt,  
Halbestadt 5. Sprechst. Vorm.  
8—9, Nachm. 3—4.

Kunze, Dr., Paul, gr. Scharrn-  
straße 16/17. Sprechst. Vorm.  
7<sup>1</sup>/<sub>2</sub>—9, Nachm. 4—5.

Kuznizki, Dr., Albert, Bischof-  
straße 15, Spezialarzt für  
Ohren-, Nasen- und Rachen-  
krankheiten. Sprechst. Vorm.  
8—10, Nachm. 3—4.

Lewy, Dr., Alex., Brückthorstr. 1,  
Spezialarzt für Nasen-, Hals-  
u. Ohrenkrankheiten. Sprech-  
stunden Vorm. 7<sup>1</sup>/<sub>2</sub>—10,  
Nachm. 3—5.

Lichtenstein, Dr., Herm., Linden 2,  
Naturheilverfahren. Sprechst.  
Vorm. 8—10, Nachm. 3—4<sup>1</sup>/<sub>2</sub>.

Löwenstein, Dr., Halbestadt 35.  
Sprechst. Vorm. 1<sup>1</sup>/<sub>2</sub> 8—9, Nachm.  
4—5, ☐ 216.

Lubarsch, Dr., Sam., Sanitäts-  
rat, Anger 16.

Marisch, Dr., Otto, Oberstabs-  
arzt 1. Kl., Zimmerstraße 2.  
Sprechst. Vorm. 8—9, Nachm.  
3—4.

Mönninghoff, Dr., Otto, Stabs-  
arzt, Holzhofstr. 39.

Nath, Dr., Reinh., Regierungs-  
u. Geh. Medizinalrat a. D.,  
Linden 20.

Nielou, Dr., Carl, gr. Oderstr. 12.  
Sprechst. Vorm. 8—10, Nachm.  
3—4.

Ribe, Dr., Herm., Oberstabsarzt  
1 Kl., Zimmerstr. 2.

Oberstadt, Dr., Fritz, Bahnhof-  
straße 1, Spezialarzt für Augen-  
krankheit., Privatklinik Theater-  
straße 5. Sprechst. Vorm. 8  
bis 11, Nachm. 3—4.

Odel, Dr., Rud., Stiftsplatz 1.  
Sprechst. Vorm. 8<sup>3</sup>/<sub>4</sub> Nachm.  
3<sup>1</sup>/<sub>4</sub>—4.

Pagels, Dr., Ernst, Fürsten-  
walderstr. 60, Institut für  
Untersuchung mit Röntgen-  
strahlen. Sprechst. Vorm. 8  
bis 10, Nachm. 3—4.

Bernice, Dr., Ludw., Fürstenwalderstr. 52a, Spezialarzt für Chirurgie u. Orthopädie, chirurgische u. gynäkologische Klinik. Sprechst. Vorm. 8 bis 10, Nachm. 3—4, ☎= 117.

Pinner, Dr., Max, gr. Oderstraße 31a, Spezialarzt für Hautkrankh. Sprechst. Vorm. 9—11, Nachm. 3—5.

Rajchdorff, Dr., Max, Fürstenwalderstr. 1. Sprechst. Vorm. 8—10, Nachm. 4—5.

Rehfeldt, Dr., Herm., Sanitätsrat, Fürstenwalderstraße 59. Sprechst. nur Nachm. 3½—5.

Rothe, Dr., Herm., Generalarzt a. D., Bahnhofstr. 26. Sprechst. Vorm. 8—9, Nachm. 4—5.

Schäfer, Dr., Herm., Kreisarzt, Bahnhofstraße 28. Sprechst. Vorm. 8—10, Nachm. 3—4.

Schulze, Dr., Siegm., Wilhelmsplatz 24, Spezialarzt für Augenkrankheiten. Sprechst. Vorm. 9—10, Nachm. 3—4.

Schulz, Dr., Georg, gr. Oderstraße 29. Sprechst. Vorm. 8—10, Nachm. 3—4.

Schulz, Dr., Martin, Bahnhofstraße 29, Spezialarzt für Ohren-, Nasen- und Halskrankheiten. Sprechst. Vorm. 9—11, Nachm. 3—5.

Simon, Dr., Max, Croßenerstraße 1a. Sprechst. Vorm. 8—10, Nachm. 4—5.

Thöle, Dr., Friedr., Stabsarzt, Halbestadt 35. Sprechstund. Vorm. 7½—8½, Nachm. 3—4.

Tismer, Dr., Gust., Halbestadt 2. Sprechst. Vorm. 8—11, Nachm. 3—5.

Tornow, Dr., Friedr., Assistenzarzt im Leib- Grenadier-Regt.

Weidner, Hugo, Leipzigerstr. 16b. Sprechst. Vorm. 8—10, Nachm. 4—5.

Wiebecke, Dr., Bruno, Geh. Medizinal- u. Regierungsrat, Direktor der Provinzial-Hebammen-Vereinigung, Croßenerstraße 7.

Winkler, Dr., Otto, Generalarzt a. D., Halbestadt 17.

Ziegel, Dr., Johannes, Generaloberarzt und Divisionsarzt, Hohenzollernstr. 6.

Siehe auch Naturheilerärzte und =Kundige.

**Auktionator.**

Baerenreuth, Adolf, gr. Oderstr. 59.

**Auktionssommiffar.**

Krengel, Theod., Berlinerstr. 1.

**Bäckermeister.**

Barfuß, Jul., Sophienstr. 8.

Bohmeyer, Gust., Berlinerstr. 6.

Borowitz, Thomas, Roßstr. 8.

Brauer, Theod., Sonnenburgstr. 47.

Brochowski, August, Jüdenstr. 9.

Brutschke, P., Fürstenwaldstr. 58.

Dammaich, Adolf, Linden 9.

Daube, Richard, Junkerstr. 4.

Demuth, Wilh., Görlitzerstr. 10.

Eberth, Adolf, Anger 6.

Eggebrecht, Jul., Breitestr. 12 13.

Friedrich, Emil, gr. Scharrnstr. 27.

Gräber, Franz, Nichtstr. 79.

Graf, Rich., Tuchmacherstr. 18.

Graul, Jul., Brückthorstr. 2.

Graul, Oskar, Regierungsstr. 9.

Hindemitt, Hugo, Carlstr. 32.

Hirschmann, Paul, Nichtstr. 88.

Hoppinz, Otto, Cüstrinerstr. 37.

Jäschke, Reinh., kl. Müllroferstr. 18.

Jurik, Adolf, gr. Scharrnstr. 18.

Jurik, Otto, gr. Müllroferstr. 47.

Kahl, Ernst, gr. Müllroferstr. 58.

Knopf, Carl, Tunnelstr. 10.

Köhler, Herm., Sophienstr. 10.

König, Carl, Leipzigerstr. 35.

Koepfel, Franz, Carlstr. 10.

Koschke, Wilh., gr. Scharrnstr. 10.

Krüger, Alb., gr. Oderstr. 8.

Kuhn, Aug., Berlinerstr. 29.

Kummert, Herm., Anger 9.

Kunze, Joh., Nichtstr. 98 99.

Küste, Max, Breitestr. 28.

Lanzke, Oskar, Anger 30.

Lierich, Gust., Carlstr. 21h.

Linke, Reinh., Roßmarkt 25.

Lörke, Paul, Fürstenwalderstr. 58.

Marofke, Carl, Roßmarkt 8.

Meyer, Carl, Bergstr. 66.

Mielke, Carl, Fürstenwaldstr. 34a.

Miethke, Herm., Tuchmacherstr. 4.

Mühler, Hugo, Dresdenerstr. 3.

Mühler, Auguste, Ww., Linden 19.

Müller, Herm., Fürstenwaldstr. 36.

Neumann, Heinr., Dresdenerstr. 7.

Neumann, Rich., Croßenerstr. 24.

Nielow, Rich., Berlinerstr. 30.

Pahl, Franz, Carlstr. 24.

Pahl, Wilh., Luckauerstr. 1.

Petriffe, Paul, Tuchmacherstraße 60 61.

Reinschel, Wilh., Croßenerstr. 22.

Riedel, Herm., gr. Scharrnstr. 33.

Schmerse, Otto, Berlinerstr. 43 44.

Schmecke, Otto, Berlinerstr. 34.

Schmidt, Aug., Blumenstr. 3a.

Schmoldt, Herm., Tuchmachstr. 21.

Schröter, Carl, Breitestr. 14.

Schulz, Otto, Fürstenwaldstr. 47.

Schulze, Carl, Wilhelmsplatz 1, ☎= 240.

Schulze, Herm., Leipzigerstr. 9.

Schulze, Rud., Blumenstr. 5.

Schwarze, Emil, Schmiedegasse 2.

Schwarzer, Aug., gr. Scharrnstr. 83.

Seifert, Franz, Nichtstr. 73.

Seiling, Ferd., gr. Müllroferstr. 48.

Simon, Rob., Sandstr. 10.

Sydow, Paul, gr. Scharrnstr. 74.

Taube, Rud., Bischoffstr. 23.

Thorein, Ernst, gr. Oderstr. 25.

Weisbrich, Carl, Magazinplatz 1.

Welm, Aug., Bischoffstr. 8.

Winkler, Gust., Schützenstr. 1.

Winzer, Otto, Leopoldstr. 7.

Wordel, Emil, Tuchmacherstr. 40.

Wunsch, Max, kl. Müllroferstr. 26.

Wurll, Hermann, Sonnenburgerstraße 63.

**Badeanstalten.**

Fischer, Friedr., Jnh. D. Greiffentrock (Victoria-Bad), Wilhelmsplatz 18, ☎= 137 (s. Anz. S. XII).

Gräber, Carl, Holzmarkt 7, (Flußbäder).

Lichtenstein, Dr., Herm., Gubenerstraße 34.

Müller, Jul., Jüdenstr. 2.

Pallaschke, Albert, Fischerstr. 91, (Flußbäder).

Städtische Badeanstalt a. Dohnewerder (Flußbad).

Stanke, P., (Lindenbad) Linden 8 (s. Anz. S. XXXII).

Weingärtner, Herm., Fischerstr. 2, (Flußbäder).

**Bandagisten.**

Krabel, Carl, Oderstr. 31a.

Krabel, Rich., gr. Oderstr. 30.

Krabel, Marie, Ww., Nichtstr. 52.

Wilke, Max, Nichtstr. 50.

**Bandwarenhandlungen**

s. Posamentierwarenhandlungen.

**Bank-, Fonds- und Wechsel-Geschäfte.**

Hamburger & Jeremias, Regierungsstr. 15, ☎= 284 (s. Anz. S. XXXVI).



Kaiser, Rud., Wilhelmsplatz 14,  
☐= 49.

Krause, G., Wilhelmsplatz 23.

Kredit-Verein Frankfurt a. D., G.

G. m. b. H., Wilhelmsplatz 24.

Meermann, G., Nichtstr. 33.

Mende, L., Jüdenstr. 16, ☐= 16.

Reichsbankstelle, Halbestadt 23.

☐= 272.

Tourbier, Carl, Forststr. 7, ☐= 8

(f. Anz. S. XXXIX).

Vereinsbank Frankfurt a. D., G.

G. m. u. H., Wilhelmsplatz 24,

☐= 254.

### Barbiere und Friseur.

Alt, Rich., Dresdenerstr. 15.

Bahrs, Fritz, Nichtstr. 23.

Baus, Max, Nichtstr. 38.

Berchtold, D., gr. Müllroserstr. 75.

Biesel, Ludwig, Breitestr. 34.

Binder, Carl, Jüdenstr. 8.

Buchholz, Leo, Oberkirchplatz 6.

Conrad, Eugen, Fischerstr. 90.

Conrad, Wilh., Dresdenerstr. 12a.

Dewitz, Wilh., Bergstr. 5.

Drösler, Carl, Berlinerstr. 27.

Drösler, Franz, gr. Oderstr. 14.

Echost, Carl, Breitestr. 15.

Ehlert, Jul., Dresdenerstr. 17.

Faschauer, Herm., Schmiedeg. 8. 9.

Fechner, Otto, Carlstr. 10.

Frey, Louis, Nichtstr. 85.

Gottschau, Leipzigerstr. 6.

Graß, Gust., Fürstenwalderstr. 4.

Grübler, Rob., Fürstenwaldst. 33c.

Heine, Carl, Linden 1.

Hellmann, Adolf, Oderstr. 45.

Herbst, Carl, Fürstenwalderstr. 3.

Hille, Paul, Lehngasse 1.

Jägler, Max, gr. Müllroserstr. 9.

Just, Paul, kl. Müllroserstr. 21.

Kanig, Franz, Nichtstr. 70.

Kern, Paul, Junkerstr. 18.

Knappe, Emil, Sonnenburgerst. 62.

Köllner, Edmund, Croßenerstr. 3.

Lipke, Adolf, Marienstr. 1.

Mandt, Aug., kl. Scharnstr. 16.

Meyer, Norbert, Neuer Markt 8a.

Müller, Lebrecht, Fürstenwalder-

straße 33.

Münz, Franz, Tuchmacherstr. 47.

Paulsen, Jul., Nichtstr. 59.

Peemüller, Carl, Tuchmacher-

straße 50/51.

Reichke, Afr., Nichtstr. 50.

Polyt, Aug., Berlinerstr. 46.

Pradel, Th., Tuchmacherstr. 74.

Scharff, Gust., Fürstenwalderst. 38.

Scheithauer, Alois, gr. Oderstr. 10.

Schintke, Max, Breitestr. 19.

Schley, Franz, Breitestr. 27.

Schneider, Max, Linden 13.

Schröpfer, Friedr., Carlstr. 38.

Schulz, Wilh., Nichtstr. 34.

Schwarzlose, Carl, Fürsten-

walderstr. 44.

Seichter, Emanuel, Berlinerstr. 3. 4.

Sellack, Georg, gr. Scharnstr. 38.

Tress, Heinr., Bischoffstr. 28.

Trojanowski, Hippolit, Tunnel-

straße 14.

Wiesener, Ed., Schmalzstr. 9.

Wolff, Osw., Nichtstr. 47. 48.

Wolpert, Paul, Neßstr. 8.

Wurbs, Rob., Wilhelmsplatz 5.

Zander, Paul, Bahnhofstr. 21.

Zimmermann, Alb., Tuchmacher-

straße 53.

### Bärme- und Pflanzhese-

#### Handlungen

siehe Drogen- und Kolonial-

warenhandlungen.

Spezialgeschäfte:

Eichberg, Marie, Berlinerstr. 42.

Werner, Franz, gr. Scharn-

straße 36, Kaufhaus Aemania.

### Baugeschäfte.

Fechner, Wilh., Bauunternehmer,

Anger 13.

Fuhrmann, Emil, gr. Müllroser-

straße 24.

Fuhrmann, Heinr., Holzhoffstr. 7.

Füßler, Carl, Bauunternehmer,

Carlstr. 21 h.

Gaedcke, Aug., Bauunternehmer,

gr. Müllroserstr. 76.

Graß, Otto, Luckauerstr. 25.

Jäschke, Carl, Sophienstr. 10 e.

Kirchenberg, Gust., Croßenerstr. 1.

Klaufe, Christian, Carlstr. 26.

Lordain, Max, Zimmerstr. 2.

Neumann, Rob., Carlstr. 30.

Schilling, Bruno, Croßenerstr. 9.

Schulz, Emil (Schornsteinbau-

geschäft), gr. Müllroserstr. 18.

Stanke, Paul, Linden 8, ☐= 290

(f. Anz. S. XXXII).

Ulrich, Alfred, Grüner Weg 13.

Voigt, Wilh., Bergstr. 3.

### Baumaterialien-

#### handlungen.

Kayser, C. & Co., Junkerstr. 20,

☐= 162.

Nickel, P., Holzhoffstr. 15, ☐= 65.

Noack, G. F. W., Berlinerstr.

17/18, ☐= 104.

Schickert, Carl, Mittelstr. 18.

Zickerich, B., Cüstrinerstraße 3,

☐= 100.

### Baumschulen.

Hinze, Carl, Cüstrinerstr. 25 a.

Jungclaussen, H., Tzschekschn.

Oberweg 7, ☐= 103.

Lüben, H., Bergstr. 51, ☐= 192.

### Bazare.

Central = Bazar Joseph Litten,

Schmalzstr. 15. 16.

Sally's Bazar, C., Jüdenstr. 17.

Salomon & Co., J., gr. Scharn-

straße 52.

### Beerdigungsinstitut.

Alt, Franz, Anger 1.

### Bettfedern-Fabrik.

Joachimsthal, J., gr. Scharn-

straße 48.

### Bettfedern-Reinigungs-

#### Anstalten.

Lurz, Gust., Junkerstr. 21.

Wiek, Aug., kl. Oderstr. 10.

### Bierverleger.

Brandt, Wilh., Fürstenwalder-

straße 48 g.

Zurich, H., Fürstenwalderstr. 54,

☐= 47.

Kalke, Wilh., Nichtstr. 28 (f.

Anz. S. XXV).

Karge, Friedr., Tuchmacherstr. 24.

Kniehase, Curt, Tuchmacherstr. 71,

☐= 124.

Krüger, Carl, Nichtstr. 60.

Laumann, G. A., gr. Scharnstr. 23.

Lehmann, Carl, Park 14.

Lindemann, Max, Junkerstr. 23,

☐= 242 (f. Anz. S. XLV).

Mandtke, Ferd., gr. Scharnstr. 31.

Marggraf, Gottl., Spornmacher-

gasse 12.

Merger, Aug., Sophienstr. 10 a.

Sieck, A., gr. Scharnstr. 37.

Tempel, Bischoffstr. 19.

Wolff, W., Fürstenwalderstr. 56.

Wunderlich, Carl, Cüstrinerstr. 44.

### Bijouteriewaren-

#### handlungen

f. Galanteriewaren-Handlungen.

### Bilder- und Goldrahmen-

#### fabriken

siehe Leisten- u. Rahmenfabriken.

**Bildhauer**

siehe Holzbildhauer und Steinmetzmeister.

**Blockfabrik.**

Eichberg, Wilh., Fischerstr. 97.

**Blumensabrizen u. Sandlungen (künstliche).**

Hornung, Agn., Regierungsstr. 10.  
Kobi, Gust., Schmalzstr. 7.

**Blumenhandlungen**

s. a. Gärtnereien.

Bußmann, C., Nichtstr. 63.  
Decker, Wilh., Schmalzstr. 7, ☐= 118.  
Golze, C., Nichtstr. 64, ☐= 161 (s. Anz. S. XXIX).  
Grimow, Geschw., Tuchmacherstraße 52.  
Heinrich, Leop., Nichtstr. 101.  
Hofstein, Heinr., Wilhelmshpl. 24.  
Klau, Herm., Breitestr. 33.  
Oppenheim, Ernst, Fürstenwalderstraße 56 (s. Anz. S. L).  
Schlomka, C., gr. Scharnstr. 47, ☐= 265.  
Schmidt, Marie, Linden 4.  
Spoenemann, Minna, große Scharnstr. 16 17.  
Spoenemann, Minna, große Scharnstr. 80.

**Böttchermeister.**

Boggaßch, Friedr., gr. Scharnstraße 7.  
Charlet, Wilh., Jakobstr. 9.  
Daskow, Carl, Junkerstr. 9.  
Fritzsche, Gust., Berlinerstr. 10.  
Gasse, Carl, Bergstr. 18.  
Gutfell, Kaspar, Nichtstr. 76.  
Heim, Wilh., Luckauerstr. 29.  
Heinrich, Herm., Friedrichstr. 7.  
Hölzke, Wilh., gr. Müllroserstr. 19.  
Hüttig, Rich., Cüstrinerstr. 44.  
Kretschmer, Carl, gr. Müllroserstraße 8.  
Menzel, Ludw., Peizerstr. 4.  
Müzelburg, Herm., Forststr. 1.  
Nickel, Gust., Fischerstr. 26 a.  
Rachnide, Jos., Weidendam 3a.  
Petersdorff, Aug., Dammeistergasse 1a.  
Petersdorff, Fritz, Breitestr. 37.  
Petersdorff, Max, Carlstr. 4.  
Schickert, Otto, Thilestr. 9.  
Schulze, Wilh., Junkerstr. 7.  
Stahl, Gust., Fischerstr. 54.  
Walter, Curt, Berlinerstr. 8.

Zingelmann, Carl, Tuchmacherstraße 64.  
Zingelmann, Wilh., Tuchmacherstraße 64.

**Brauereien.**

Frankfurter Aktien = Brauerei, Fürstenwalderstr. 61, ☐= 180.  
Frankfurter Bockbrauerei, große Müllroserstr. 24, ☐= 228.  
Hildebrandt, Heinr., & Co., Junkerstr. 5 6.  
Klarich, K., Nichtstr. 93.  
Kreuzer, Rob., Beresinchen 6.  
Mäder, Aug., Leopoldstr. 5a.  
Märkisches Brauhaus J. Sohr, Fischerstr. 8, ☐= 136.  
Muth jun., H. S., Carthaus = Brauerei, ☐= 35.  
Nickel, H., Croßenerstr. 15.  
Schindler, Ferd., Gubenerstr. 9, ☐= 175.  
Schultheiß = Brauerei, A. = G., Fürstenwalderstr. 47 a, ☐= 231 (s. Anz. Carton B 2).  
Schumann, J., Junkerstr. 9, ☐= 258.

**Brennmaterialien-Handlungen**

siehe Holzhandlungen u. Kohlenhandlungen.

**Bronceure**

siehe Gärtlerstr. u. Bronceure.

**Broncewarenhandlungen**

s. Galanteriewaren-Handlungen.

**Brunnenbanmeister.**

Wernicke, Alb., Collegienstr. 4, ☐= 222.

**Buchbindereien.**

Bethke, Julius, Nichtstr. 55.  
Blanke, Alb., Nichtstr. 10.  
Dickmann, Gw., Nichtstr. 39.  
Günther, Herm., kl. Scharnstr. 18.  
Harting, Emil, Dresdenerstr. 21.  
Hedrich, Rich., gr. Scharnstr. 56 57, ☐= 141.  
Heldt, Wilh., Nichtstr. 67.  
Heyne, Max, Anger 16.  
Köhler, Franz, Nichtstr. 75, ☐= 109.  
Kühn, Gust., gr. Oderstr. 46.  
Kurth, Wilh., Jüdenstr. 4 5.  
Laudahn, W., Erich Frommann, Regierungsstr. 13, ☐= 85 (s. Anz. S. VIII).

Mattig, Otto, Berlinerstr. 46.  
Meißner, Herm., kl. Oderstr. 2.  
Schenker, Rich., Wilhelmshpl. 25 u. Breitestr. 37.  
Sprung, C., & Sohn, Forststraße 1, ☐= 111.  
Thonke, Rich., Jüdenstr. 11.  
Thomas, Herm., Nichtstr. 72.

**Buchbinder-Pappen-Fabriken und -Sandlungen.**

Roack, G. J. W., Berlinerstraße 17/18, ☐= 104 (Fabr.).  
Schmugler, C., gr. Scharnstraße 16 17, ☐= 105 (Handl.).  
Ulrichs Nachfgr., Carl, Holzmarkt 4a, ☐= 58 (Handl.).

**Buch- u. Steindruckereien.**

Beholz, Paul, Brückthorstr. 7 8, ☐= 13.  
Brauer, W., Nachf., gr. Scharnstraße 22, ☐= 208.  
Haensch & Pahl, Nichtstr. 49, Buch- u. Steindruckerei.  
Hedrich, Richard, gr. Scharnstraße 56 57, ☐= 141.  
Köhler, Franz, Nichtstr. 75, ☐= 109.  
Schmidt, Alb., Berlinerstr. 38.  
Trowitsch & Sohn, Kgl. Hofbuchdruckerei u. Steindruckerei, gr. Oderstr. 21, ☐= 9.  
Ulrichs, C., Nachf., Holzmarkt 4a, ☐= 58.  
Vogel & Neuber, Park 11 12, ☐= 6.  
Zickerow, P., Wilhelmshpl. 24, Steindruckerei u. lithograph. Anstalt (s. Anz. S. XX).

**Bücherrevisoren.**

Bernhard, Louis, Noßstr. 12.  
Clamann, Gust., Breitestr. 2 (s. Anz. S. XLIV).  
Großmann, Heinr., Magazinspl. 1.

**Buch- u. Kunsthandlungen.**

Evangel. Vereinsbuchhandlung, Nichtstr. 58.  
Harnecker, Gust., & Co., Bischofsstraße 18.  
Maffute's Buchhandlung, L., Frißkurze, Wilhelmshpl. 2.  
Sprung, Carl, Nichtstr. 47 48.  
Waldmann's Buchhandlung, B., Oderstr. 46, ☐= 71.  
Waldow'sche Buchhandlung, Wilhelmshpl. 1 (s. Anz. S. XLVIII).

**Bürsten- u. Pinselfabriken  
u. Handlungen.**

Bertram's Söhne, C., Junker-  
straße 22.  
Brehm, Emil, gr. Scharrnstr. 26.  
Bühler, Jul., Nichtstr. 91, Pinsel-  
fabrik.  
Franko, Otto, kl. Scharrnstr. 13/14.  
Mensahn, W. & Sohn, Re-  
gierungsstr. 8.  
Nieguth, Carl, gr. Oderstr. 18.  
Schreiber, Bertha, Nichtstr. 57.

**Butterhandlungen**

(siehe auch Kolonial-, Material-,  
Delikatwarenhandlungen u. Vik-  
tualienhändler.)  
Bierwagen, Rud., Nachf., Nicht-  
straße 20, ☐= 237.  
Central-Butterhalle G. R. Polzin,  
Breitestr. 15, ☐= 187, Oder-  
straße 34, Dresdenerstr. 19,  
Regierungsstr. 15.  
Frankfurter Molkerei, Leipziger-  
straße 38, ☐= 97, Breite-  
straße 38, Regierungsstr. 14  
(s. Anz. S. XI).  
Milbach, Louis, Tuchmacherstr. 46.  
F. W. Rolands Ww., Nichtstr. 76.  
Kotter, Heinrich, vorm. Fr. Zuwig,  
Tuchmacherstr. 63.  
Schroeder, Max, (Monopol),  
Judenstr. 7.

**Cafés**

siehe Conditoreien.

**Cellulose-Fabrik.**

Steinbock, Paul, in Sandow,  
Kontor Wilhelmpl. 20, ☐= 87.

**Cementhandlungen.**

Kayser, C., & Co., Junkerstr. 20,  
☐= 162.  
Nickel, B., Holzhoffstr. 38, ☐= 65.  
Roack, G. F. W., Berliner-  
straße 17/18, ☐= 104.  
Zickerich, B., Cüstrinerstr. 3,  
☐= 100.

**Cementwarenfabrik.**

Abraham, Paul, Gelbe Presse 6a.

**Ceresin-Fabrik.**

Otto, J. F., Leipzigerstr. 8,  
☐= 115.

**Chemikalien-Handlungen.**

Blecken, Herm., Oderstr. 55,  
☐= 94.

Kayser, Rich., Nachf., Junker-  
straße 20, ☐= 43.

Padel, J. G., gr. Oderstr. 1,  
☐= 14.

**Chemische Fabriken.**

Chemische Fabrik Frankfurt a. D.,  
G. m. b. H., kl. Cüstriner-  
straße 2, ☐= 266.

**Chemische Waschanstalten**

siehe Wasch- u. Fleckenreinigungs-  
Anstalten.

**Chokoladen-, Konfitüren-  
u. Marzipan-Fabriken u.  
Handlungen.**

Rafenack, F. W. & Sohn, gr.  
Scharrnstr. 54, ☐= 155.  
Reinboth, Aug., Tuchmacher-  
straße 55/56.  
Schögel & Co., Leipzigerstr. 18.  
Weise, Gebr., Linden 7, ☐= 37,  
Ladengeh. Regierungsstr. 22,  
☐= 72 (s. Anz. S. XXX).

**Chromo-Lithographische  
Kunstanstalt.**

Trowitsch & Sohn, gr. Müll-  
roserstr. 27, ☐= 120 (s. Anz.  
S. XLIX).

**Cigarren- u. Tabakfabriken  
und Handlungen**

siehe auch Kolonialwarenhandl.  
Bischoff, Paul, gr. Müllroserstr. 46.  
Blumberg, G., Tuchmacherstr. 49.  
Brand & Bester, gr. Oderstr. 31a,  
☐= 201 (s. Anz. S. XXVIII).  
Clamann, Gust., Nachf., Nicht-  
straße 49, ☐= 30 (s. Anz.  
S. XLIV).

Delisch, R., Berlinerstr. 51.  
Drescher, Louis, Nichtstr. 31.  
Droge, Rob., Neuer Markt 5c.  
Ebert, Adolf, Nichtstr. 44.  
Engelmann, Aug., Bahnhofstr. 20.  
Erkmann, Aug., Bahnhofstr. 25.  
Fittig, Wilh., Breitestr. 39.  
Friedrich, Witwe, Carlstr. 6.  
Fritsch, Carl, Wilhelmplatz 24  
(s. Anz. S. LII).  
Gelbke, Wilh., Carlstr. 17.  
Görlitzer Wareneinkaufs-Verein,  
Ferdinandstr. 13, ☐= 143.  
Dresdenerstr. 18, Linden 1,  
Oderstr. 20, Regierungsstr. 5,  
Nichtstr. 100, Hofmarkt 3,  
Tuchmacherstr. 57.  
Grunicke, Louis, Promenadeng. 1.

Grünwald, Sam., Bahnhofstr. 17.  
Grümmacher, Ernst, Kurzestr. 3.  
Hartfiel, Carl, Fürstenwalder-  
straße 56.

Heiler, Georg, Nichtstr. 87.  
Heilinski, Jul., Nachf., Breite-  
straße 38.

Heinsius, Friedr., Gubenerstr. 26,  
☐= 41.

Heinze, Paul, Tuchmacherstr. 44.  
Helle, Herm., gr. Müllroserstr. 11.  
Jahn, Friedr., Sophienstr. 11a.  
Jänicke, Louis, gr. Scharrnstr. 89.

Klatt, Alb., Fischerstr. 73.  
Klawe, Franz, Carlstr. 6.  
Kobbelt, Wilh., Carlstr. 29.  
König, Fritz, Carlstr. 30 (s. Anz.  
S. XXXI).

Kothe, Ernst, kl. Fruchtstr. 4.  
Kraft, Carl, kl. Oderstr. 9.  
Löschhorn, Ed., Hofmarkt 27.  
Löwe, W., Leipzigerstr. 16b.

Mattner, Paul, gr. Oderstr. 47.  
Meißke, Gust., Croßenerstr. 24.  
Müller, Emil, Sonnenburger-  
straße 66.

Nestmann, R., Tuchmacher-  
straße 55/56.

Neubauer, Carl, kl. Müllroser-  
straße 23a.

Nickel, Herm., Part 11/12.  
Nitsch, Bertha, Friedrichstr. 1.  
Peltret, F., Brückthorstr. 6 (s.  
Anz. S. IV).

Planert, Paul, Sonnenburger-  
straße 26.

Rittmeyer, Wilh., Leipzigerstr. 35.  
Schillert, Emil, Regierungsstr. 7.  
Schmidt, Martha, Tuchmacher-  
straße 19.

Schmidtsdorff, Reinh., kl. Oder-  
straße 10.

Schneider, Ernst, Nichtstr. 59,  
☐= 59.

Schröter, Ad., gr. Müllroserstr. 12.  
Schulz, Louis Ad., Nichtstr. 49.  
Siegert, Herm., kl. Müllroserstr. 1.

Supe, Paul, gr. Scharrnstr. 16/17.

Walter, Robert, gr. Scharrn-  
straße 19/20.

Weinert, Wilh., Sonnenburger-  
straße 60e.

Wieder, Max, Leipzigerstr. 2 (s.  
Anz. S. LV).

Wilhelm, C. H., Linden 1.

**Conditoreien und Cafés.**  
Bartelt, W., Linden 6, ☐= 74.  
v. Salem, A., Judenstr. 3.  
Hoffmann, Carl, Leipzigerstr. 28.

Süßner, Alb., Breitestr. 30.  
 Raden, G., Nachf., gr. Scharn-  
 straße 50, ☐= 132.  
 Riaux, Adam, Junferstr. 23,  
 ☐= 202 (f. Anz. S. XLVIII).  
 Rrist, N., Fürstenwalderstr. 57.  
 Rurig, Fr., Wilhelmsplatz 23,  
 ☐= 51 (f. Anz. Carton A 11).  
 Rasenack, F. W. & Sohn, gr.  
 Scharnstr. 54, ☐= 155 und  
 Croffenerstr. 1, ☐= 190.  
 Reinboth, Aug., Tuchmacher-  
 straße 55/56.  
 Richter, Martha, Nichtstr. 35.  
 Schmutzler, Jul., gr. Oderstr. 47.  
 Sindermann, Paul, gr. Oderstr. 47,  
 ☐= 188.  
 Wiesner, Minna, Fürstenwalder-  
 straße 56.

### Confektionsgeschäfte

siehe Damenconfektionsgeschäfte.

### Confitüren-Fabriken und Handlungen

siehe Chokoladen-Fabriken und Handlungen.

### Conserven-Fabriken.

Mubelius & Sohn, Ferdinand-  
 straße 14. Sardellen-Butter-  
 und Appetitpasta-Fabrik.

### Corsetfabrik.

Neumann, W. & G., Jüdenstr. 3.

### Dachdeckermeister.

Arnold, Theodor, Taubenstr. 4.  
 Discher, Wilh., Gubenerstr. 34.  
 Flieth, Aug., Cüstrinerstr. 40.  
 Galt, Carl, Buschmühlenweg 12.  
 Hampe, Max, gr. Oderstr. 9.  
 König, Franz, Sonnenburgerstr. 57.  
 Vöckelt, Herm., Croffenerstr. 3.  
 Lucas, Herm., Gubenerstr. 1.  
 Pietzsch, Emil, Leipzigerstr. 16.  
 Prize, Carl, Bischofstr. 24 (f.  
 Anz. S. XVII).  
 Reiche, Ernst, Nichtstr. 20.  
 Strehl, Carl, Sonnenburgerstr. 32.  
 Wolff, Ad., Pl. am Schützenhause 6.  
 Zeidler, Adolph, Linden 17.

### Dachpappen-Fabrik.

Noack, G. F. W., Berlinerstr. 17/18,  
 ☐= 104.

### Dachschieferhandlung.

Batzer, G. A. Sohn, Oderstr. 52,  
 ☐= 106.

### Damenconfektions- geschäfte.

Abrahamsohn, Gebr., Jüdenstr. 14.  
 Auerbach, S. W., gr. Scharn-  
 straße 53.  
 Etkan, Gust., gr. Scharnstr. 66.  
 Henschel, J., Markt 1.  
 Hirsch, M., Regierungsstr. 2 u. 19  
 (f. Anz. S. XXIV).  
 Kaiser, S. F., gr. Scharnstr. 47.  
 Klee, H. F., gr. Scharnstr. 44.  
 Lauffer & Lindenstädt, gr. Scharn-  
 straße 48.  
 Meyer, M., gr. Scharnstr. 63.  
 Mundry, Hugo, Regierungsstr. 9  
 (f. Anz. S. X).  
 Roscke, J., Koffstr. 7.  
 Vehrung, Carl, Bischofstr. 13 (f.  
 Anz. S. VII).  
 Schall, Wilh., Bischofstr. 16.  
 Simon, L. M., Markt 8 (f. Anz.  
 S. LIV).  
 Wollin, G. & Co., Jüdenstr. 12/13  
 (f. Anz. S. LX).

### Damenschneider.

Bork, Paul, kl. Scharnstr. 11.  
 Kröppelin, Fritz, Jüdenstr. 11.  
 Pfeifer, Max, Nichtstr. 67.  
 Stiebert, Joh., Nichtstr. 60.

### Dampfesselfabriken

siehe Eisengießereien.

### Dampfmühlen

siehe Mühlen.

### Dampfschiffs-Nhederei.

Frankfurter Güter-Eisenbahn-Ges-  
 ellschaft, Bahnbauergasse 1,  
 ☐= 88 (f. Anz. Carton C 1).

### Darmhandlung.

Drunk, Paul, Berlinerstr. 25/26,  
 ☐= 179.

### Decorateure

siehe Tapezierer.

### Delicatwaren- handlungen.

Faustmann, N., Schmalzstr. 12.  
 Klingebell, F. W., Kellenspringl 2,  
 ☐= 281.  
 Kramm, Otto, Junferstr. 2.  
 Kühn, Carl, Nachf., Wilhelms-  
 platz 2.  
 Pahl, Aug., Nachf., gr. Scharn-  
 straße 81 u. Regierungsstr. 20,  
 ☐= 38.

Mump, Ernst, vorm. Carl Gothe,  
 Oderstr. 37, ☐= 63.  
 Sotter, Herm., Fürstenwalder-  
 straße 2, ☐= 176 (f. Anz.  
 S. XXXVI).

Tschetsch, Aug., Wilhelmspl. 25,  
 ☐= 150 (f. Anz. Carton A 1).  
 Wilhelm, Carl Herm., Linden 1.

### Destillationen.

Arensbrust, G. A. u. S. A., Carl-  
 straße 22.

Becker, G., Fischerstr. 102.

Brandt & Bester, Junferstr. 15  
 und gr. Oderstr. 31 b, ☐= 201  
 (f. Anz. S. XXVIII).

Brandenburg Ad., Nachf., Breite-  
 straße 6.

Buch, Wilh., Nichtstr. 17.

Fiedler, G. S., gr. Müllroserstr. 73.

Fröhlich, Carl, Linden 29.

Haendtsche, Paul, Tuchmacher-  
 straße 77.

Heinke, Th. J., Tunnelstr. 9,  
 ☐= 127.

Herkners Erben, G. G., Schmalz-  
 straße 9, ☐= 18.

Hükel, Oskar, Cüstrinerstr. 37.

Hühne, Wilh., Wilhelmspl. 23,  
 ☐= 283.

Huth, J. H. & Co., gr. Scharn-  
 straße 77/78.

Kannengießer, Em., Koffstr. 7.

Knoll, Albert, Berlinerstr. 2.

König, Fritz, Carlstr. 30 (f. Anz.  
 S. XXXI).

Krüger, G. D., Neuer Markt 1.  
 Laudon & Co., Tuchmacher-  
 straße 50/51, ☐= 232 (f. Anz.  
 S. XLII).

Laumann, F. W., gr. Oder-  
 straße 16, ☐= 255.

Luckan, Adolf, Leipzigerstr. 4 u. 6.  
 Müller, Herm., Oderstraße 18,  
 ☐= 251.

Nitschl, Herm., Oderstr. 48.

Schilling, Otto, Tschetschnower  
 Oberweg 1.

Schmidt, Gustav, Oderstraße 12,  
 ☐= 12.

Scherl, Adolf, Croffenerstr. 2,  
 ☐= 83.

Tiebe, H., Berlinerstr. 13.

Weiß, Wilh., Tunnelstr. 1.

Zeschke, Albert, Oderstr. 41.

### Drahtgewebefabrik.

Kramer & Neumann, Luckauer-  
 straße 7, ☐= 279, Kontor  
 Bischofstr. 11/12, ☐= 39.

**Drahtwarenfabriken und Handlungen**

i. a. Eisenwarenhandlungen.

Milian, Jul, Nachf., Schmalzstraße 5, ☐= 73. (Fabrik) (f. Anz. S. XXII).

**Drechslermeister und Drechslerwarenhandlungen.**Balz, Louis, Nichtstr. 18.  
Borchardt, August, Nichtstr. 47/48.  
Borchardt, Max, gr. Oderstr. 20.  
Bredemeyer, Leop., Breitestr. 33.  
Drewitz, Friedr., fl. Scharnstr. 12.  
Friedrich, Heinr., Linden 1.  
Jordan, Ed., gr. Scharnstr. 47.  
Kaiser, Carl, Junkerstr. 25.  
Kaiser, Nathan, Nichtstr. 50.  
Zweincamp, Gust., gr. Scharnstraße 31.**Drogenhandlungen.**Bauer, Richard, Flora-Drogerie, Regierungsstr. 4, ☐= 36.  
Blecken, Hermann, Oderstr. 55, ☐= 94.  
Fricke, Eduard, Regierungsstraße 12, ☐= 234.  
Jänicke & Lange, Breitestr. 31.  
Kaiser, Rich., Nachf., Junkerstraße 20, ☐= 43.  
Prinz, Max, Görlitzerstr. 22.  
Reichert, Max, Nichtstr. 51, ☐= 160.  
Sckert, Ad., Croßenerstr. 2, ☐= 83.  
Zotter, Herm., Fürstenwalderstr. 2, ☐= 176.  
Weinadel, Eduard, Nachf., große Scharnstr. 84, ☐= 263.  
Zäpfe, Max, Jüdenstr. 15, ☐= 7.**Drusen-Leinsamenmehl-Fabrik.**

Miemchen, Franz, Anger 24.

**Düngstoff-Handlungen.**Geidner, A. H., Oderstr. 4.  
Haase & Schrodt, Fürstenwalderstraße 59, ☐= 211.  
Etern, Heinr. & Co., Fürstenwalderstr. 5, ☐= 32.  
Zickerich, B., Cüstrinerstraße 3, ☐= 100.**Dütenfabriken.**Schmugler, G., gr. Scharnstraße 16/17, ☐= 105.  
Ulrichs Nachf., C., Holzmarkt 4a, ☐= 58.

Vogel &amp; Neuber, Park 11/12. ☐= 6.

**Eisengießereien.**Gamin & Neumann, Leopoldstraße 2, ☐= 68.  
Gaul & Hoffmann, Roßstr. 4a und Mittelstr. 20, ☐= 69.  
Gutmann, A., Roßstr. 1, ☐= 66.  
Jolitz, W., Cüstrinerstr. 7 u. 9, ☐= 26.  
Schneider, W. & Co., Mittelstraße 4, ☐= 67 (f. Anz. Carton B 1).**Eisen-, Stahl-, Blech-, Guß-, auch****Kurzwarenhandlungen.**Eichenberg, Jul., Junkerstr. 18.  
Gielisch, Ernst, Tuchmacherstr. 48 (f. Anz. S. L).  
Hampel, Antonie, gr. Scharnstraße 60.  
Müller & Schulze, Oderstr. 33 (f. Anz. S. LVII).  
Nowka, Ernst, gr. Scharnstr. 40, ☐= 10.  
Rodowe, C., vorm. Louis Ravené & Co., Oderstr. 41, ☐= 11.  
Rudolph & Werth Nachf., Nichtstraße 92, ☐= 21.  
Schneider, Rudolph, Nichtstr. 92, ☐= 61.  
Schulz, Adolf, Söhne, Oderstr. 24.  
Stanke, Otto, Carlstr. 20.**Eiserne T-Träger-Handlungen.**Nowka, Ernst, gr. Scharnstraße 40, ☐= 10. Lager: Beeskowerstr. 15.  
Schneider, Rudolph, Nichtstr. 92, ☐= 61.**Eishandlung.**

Röse, Aug., fl. Scharnstr. 1/2.

**Elektrizitätswerk**

und Bauabteilung für Straßenbahn, Bachgasse 4. Bureau Fischerstr. 6, ☐= 57.

**Elektrotechniker.**Cofmann, B., Bahnhofstraße 1, ☐= 149.  
Granholtz, Franz, gr. Scharnstraße 48 (f. Anz. S. XLV).  
Schlüter, Otto, Nichtstraße 82, ☐= 277 (f. Anz. S. LI).**Erde- und Pflanzenwachsfabrik.**

Otto, J. J., Leipzigerstraße 8. ☐= 115.

**Eisigfabriken.**Brand & Bester, Junkerstr. 15, ☐= 201 u. gr. Oderstr. 31 b (f. Anz. S. XXVIII).  
Laudon & Co., Tuchmacherstr. 50/51, ☐= 232 (f. Anz. S. XLII).  
Pflug, F., Nichtstr. 77.**Färbereien.**Bliemel, Franz, Mühlengasse 1 u. Nichtstr. 48 (f. Anz. S. VIII).  
Judlin, Bischofstr. 19.  
Spindler, W., Nichtstr. 60.**Farbwarenhandlungen.**Bauer, Rich., Flora-Drogerie, Regierungsstr. 4, ☐= 36.  
Blecken, Hermann, Oderstr. 55, ☐= 94.  
Fricke, Ed., Regierungsstr. 12, ☐= 234.  
Jänicke & Lange, Breitestr. 31.  
Kaiser, Rich., Nachf., Junkerstr. 20, ☐= 43.  
Kleint, H., Leipzigerstraße 29, ☐= 167.  
Padel, J. G., gr. Oderstr. 1, ☐= 14.  
Reichert, Max, Nichtstraße 51, ☐= 160.  
Sckert, Adolph, Croßenerstr. 2, ☐= 83.  
Weinadel, Eduard, Nachf., gr. Scharnstr. 84, ☐= 263.  
Zäpfe, Max, Jüdenstr. 15, ☐= 7.**Fahrradhandlungen.**Bayer, Alexander, Buschmühlenweg 30.  
Gräfe's Central-Fahrrad- und Nähmaschinen-Depot, Breitestraße 3.  
Rüchenmeister, G., gr. Scharnstraße 38.  
Schlodder, Paul, Nichtstr. 45.  
Schönherr, G., Nichtstr. 67 b.  
Spornitz, F., Theaterstraße 1. ☐= 271.  
Zeitner, Otto, Nichtstr. 55.**Fastagen-Handlungen.**

Zickelbein, A. &amp; Söhne, Fürstenwalderstr. 58.

**Fechtlehrer.**

Grabenitz, Paul, gr. Scharnstr. 32.

**Federviehändler**

siehe Wildbret- und Geflügelhändler.

**Feilenhauermeister.**Brudöhl, Paul, Tuchmacherstr. 20.  
Platz, Sohn, J. A., Collegienstr.  
16 17, ☐= 110.**Fellhandlungen.**

Schulze, Herm., Kiebergasse 5.

**Feuerwerkskörper-Handlungen**

siehe Drogenhandlungen.

**Fischermeister.**

Berfelde, Wilh., Fischerstr. 46.  
Fritsche, Aug., Kiebergasse 3.  
Gladnick, Ad., Fischerstr. 58.  
Kalisch, Wilh., Ziegelstr. 9.  
Kanicke, Carl, Fischerstr. 39.  
Kanicke, Gust., Fischerstr. 56.  
Kanicke, Heinr., Fischerstr. 48.  
Keller, Ernst, Fischerstr. 92.  
Magdorff, Ernst, Kiebergasse 10,  
☐= 157.  
Magdorff, Wilh., Kiebergasse 11,  
☐= 170.  
Müller, Herm., Fischerstr. 20.  
Nichter, Alb., Fischerstr. 104.  
Nichter, Martin, Fischerstr. 74.  
Schade, Aug., Kiebergasse 1.  
Schade, Chr., Kiebergasse 9.  
Schade, Otto, Ziegelstr. 15.  
Schmädicke, Carl, Fischerstr. 79.  
Schmädicke, Heinr., Fischerstr. 71.  
Schmädicke, Wilhelm, Fischerstr.  
66 67.  
Schroback, Wilh., Fischerstr. 77.  
Schulze, Heinr., Fischerstr. 89.  
Schulze, Herm., Fischerstr. 62.  
Schwarz, Benj., Fischerstr. 38.  
Schwarz, Carl, Fischerstr. 59.  
Schwarze, Benj., Fischerstr. 57.  
Schwarze, Ernst, Fischerstr. 96.  
Schwarze, Herm., Fischerstr. 81.  
Schwarze, Wilh., Fischerstr. 78.  
Seel, Wilh., Fischerstr. 87.  
Witte, Herm., Fischerstr. 87.

**Fischhandlungen**

siehe auch Räucherwarenhandlg.  
Berfelde, Charlotte, Louisenstr. 2.  
Gothe, Carl, Nachf., gr. Oder-  
straße 37, ☐= 63.

Lebus, Jul., Nichtstr. 40.  
Pahl, Aug., Nachf., gr. Scharn-  
straße 81 und Regierungs-  
straße 20, ☐= 38.

Schwarz, Agnes, Ziegelstr. 22.

**Fischzucht-Anstalten.**Hübener, August, Thalmühle.  
(Wohnung Bahnhofstr. 15).**Fleischermeister, Fleisch- u. Wurstwarenhandlungen.**

Bahmann, Edmund, Sonnen-  
burgerstr. 57.  
Bayer, Rudolph, gr. Scharn-  
straße 85, ☐= 130.  
Block, Emil, gr. Müllroserstr. 12.  
Böttger, Rob., Nichtstr. 70.  
Brendler, R., Fürstenwaldstr. 56.  
Brix, Adolf, Rosenstr. 70.  
Bunge, Joh., Tuchmacherstr. 33.  
Callas, Otto, Fischerstr. 21.  
Conrad, Paul, Cüstrinerstr. 33e.  
Dittrich, Herm., Fischerstr. 52.  
Ebert, Carl, gr. Müllroserstr. 32.  
Fein, Heim., Nichtstr. 37.  
Feller, Rudolph, Leipzigerstr. 5.  
Fischer, C., Tuchmacherstr. 23,  
☐= 172.  
Franke, Herm., Taubenstr. 1.  
Gading, Herm., Berlinerstr. 38.  
Gading, Paul, Roßmarkt 9.  
Gerhardt, August, Tuchmacher-  
straße 36.  
Göhring, C., Oderstr. 39, ☐= 112.  
Görisch, Otto, gr. Müllroserstr. 71.  
Grasme, Wilh., Cüstrinerstr. 34.  
Grimm, Herm., Cüstrinerstr. 30i.  
Gündel, Heinr., Tuchmacherstr. 43.  
Günther, Franz, Carlstr. 23,  
☐= 186.  
Hape, Wilh., gr. Scharnstr. 28,  
☐= 236.  
Herke, Ferd., Breitestr. 23b.  
Herke, Wilh., Nichtstr. 12.  
Herrmann, Emil, Mittelstr. 8.  
Hoffmann, Alb., Brückthorstr. 3.  
Hoffmann, Carl, Berlinerstr. 50.  
Jaetz, Jul., Brückthorstr. 9.  
Jahnke, Joh., Nichtstr. 1/2.  
Knoche, Fried., Sandstr. 9a.  
Krähe, Oskar, Nichtstr. 34.  
Kriegler, Gust., Tuchmacherstr. 4.  
Krüger, Aug., Cüstrinerstr. 33d.  
Kuhn, Henriette, Berlinerstr. 41.  
Lau, Ferd., Carlstr. 33.  
Lehmann, Carl, Dresdenerstr. 6.  
Lehmann, Carl, Nichtstr. 12.  
Liebenhagen, Wilh., Dresdener-  
straße 15.

Liebold, Albin, Nichtstr. 27.  
Liebscher, Herm., Sonnenburger-  
straße 1.

Menze, Carl, Bischoffstr. 4.

Mierisch, Carl, Leipzigerstr. 31.

Murps, Louis, Fischerstr. 53.

Nabe, Wilh., Schulstr. 7.

Naimund, Gust., Tuchmacher-  
straße 26.

Nausch, Wilh., Tuchmacherstr. 80.

Naymund, Ed., Jakobistr. 4.

Nehwinkel, Gust., Fischerstr. 14.

Reinsch, Herm., Blumenstr. 2.

Rumpel, Gust., Tuchmacherstr. 42.

Ruppert, H., Fürstenwalderstr. 45.

Schacher, Paul, Berlinerstr. 25 26.

Schiemannski, Joh., Cüstriner-  
straße 23.

Schimmel, Reinh., Berlinerstr. 46.

Schmidt, Gust., Tuchmacherstr. 52,  
☐= 122.

Schmidt, Herm., Carlstr. 6.

Schmoldt, Fried., gr. Oderstr. 50.

Schöllhammer, Georg, gr. Ode-  
rstraße 43.Schöllhammer, Otto, Regierungs-  
straße 8, ☐= 55 (s. Anz. E.

XIV).

Scholz, Aug., gr. Müllroserstr. 47.

Schubert, Rud., Peizerstr. 7.

Schulz, Fried., Tuchmacherstr. 17.

Schulz, Wilh., Breitestr. 17.

Spahn, Ernst, gr. Scharnstr. 85.

Trautmann, Oskar, Breitestr. 11.

Trautmann, Wilh., Fischerstr. 105.

Ulrich, Heinr., Berlinerstr. 25 26.

Wäger, Meyer, Tuchmacherstr. 30.

Zippel, Otto, Schützenstr. 7.

**Fournier-, Schneide- und Fräse-Anstalten.**

Collath, Fr., Uferstr. 1, ☐= 264.

Schüler, Hugo, Leipzigerstr. 16b,  
☐= 40.**Friseur**

siehe Barbier und Friseur.

**Friseursen.**

Antoni, Anna, Rosenstr. 48.

Döblich, Marg., Breitestr. 29.

Günther, Marie, Nichtstr. 92.

Heinß, Louise, Tuchmacherstr. 46.

Hellmann, Emma, gr. Oderstr. 18.

Kania, Elisabeth, Nichtstr. 70.

Kretschmer, Elisab., Roßmarkt 25.

Laue, Wilhelmine, Fürsten-  
walderstr. 54.

Nierlich, Marie, Rosenstr. 21.

Vollmar, Elise, gr. Scharnstr. 34.

**Fuhrherren.**

Allich, Aug., Luckauerstr. 23.  
 Borchardt, Ad., Hofmarkt 23.  
 Burkhardt, Georg, Sophienstr. 12.  
 Döll, Franz, Leb. Mauerstr. 12.  
 Eckelt, Paul, Tuchmacherstr. 83.  
 Fischer, Gustav, Tschekschnower  
 Oberweg 3.  
 Gärtner, Rich., Mittelstr. 21.  
 Gejche, Wilh., Wilhelmsplatz 1.  
 Giesel, Ww., Crossenerstr. 16.  
 Gieseler, Carl, Hofmarkt 3.  
 Golze, Carl, gr. Oderstr. 28.  
 Grünwald, Gottl., Tschekschn.  
 Oberweg 5.  
 Herfurt, Ernst, Lebuser Mauer-  
 straße 21.  
 Hergt, Paul, Rosenstr. 14.  
 Hildebrandt, Louise, Beresinchen 3.  
 Horn, Beruh., Breitestr. 23a.  
 Jämer, Paul, Fürstenwalderstr. 18.  
 Kardekzi, Gottl., Rosenstr. 45.  
 Kleindienst, Carl, Leopoldstr. 8.  
 Konzack, Friedr., Linden 17.  
 Najork, Ernst, Crossenerstr. 5.  
 Pflug, Jos., Tuchmacherstr. 84.  
 Pühl, Wilh., Gelbe Presse 8.  
 Prestel, Friedr., Breitestr. 34.  
 Raband, Ferd., Crossenerstr. 4.  
 Ränike, Ferd., Kellenpring 11.  
 Redlich, Traugott, Bahnhofstr. 22.  
 Reske, Wilh., Gelbe Presse 6.  
 Saath, Rob., gr. Fruchtstr. 11.  
 Schädel, Carl, Sophienstr. 18.  
 Schedrack, Robert, Tuchmacher-  
 straße 79.  
 Schimmel, Friedr., Mittelstr. 2.  
 Schmollack, Aug., Berlinerstr. 45.  
 Scholz, Aug., Nichtstr. 17.  
 Schöppe, Gust., Subenerstr. 13a.  
 Schulze, Carl, gr. Oderstr. 34.  
 Schulz, Ernst, Junkerstr. 13.  
 Schulz, Wilh., Berlinerstr. 39.  
 Schwarz, Ernest., Fürstenwalder-  
 straße 17.  
 Seiler, Rich., Tuchmacherstr. 48.  
 Siering, Wilh., Nichtstr. 12.  
 C. Spangenberg Nachf., F. Schöne-  
 beck, Fürstenwalderstraße 6 6a  
 (j. Anz. S. XLVII).  
 Spillert, Wilh., Anger 3.  
 Walde, Aug., Hofmarkt 25.  
 Weß, Wilh., Subenerstr. 8.  
 Wieder, Friedr., Schulstr. 6.  
 Wieje, Gust., Tunnelstr. 13.  
 Woigt, Herm., Hofmarkt 11.  
 Wolter, Paul, Crossenerstr. 20.  
 Wolter, Wilh., Hofmarkt 1.  
 Zeune, Carl, Sonnenburger-  
 straße 67.

**Futterartikel-Handlungen**  
siehe Getreidehandlungen.**Galanterie-, Bijouterie-,  
Leder- und Kurzwaren-  
Handlungen.**

Adler, J., Nachf., Nichtstr. 58.  
 Crohn, L., Jüdenstr. 8 (siehe  
 Anz. S. LVI).  
 Hopp, P., Jüdenstr. 3 (j. Anz.  
 S. XL).  
 Laudahn, W., Erich Frommann,  
 Regierungsstr. 13, ☐= 85.  
 Lehmann, F. H., Nachf., B.  
 Kallinich, Regierungsstr. 19.  
 Najork, M., gr. Scharnstr. 45,  
 ☐= 144 (j. Anz. S. XXXVII).  
 Roste, J., Hofstr. 7.  
 Rischke, Rich., Hofmarkt 2.  
 Schatz, G., Berlinerstr. 46.  
 Schimazek, D., Schmalzstr. 15/16.  
 Walter, C. F., gr. Scharnstr. 53.

**Gärtnereien (Kunst- und  
Handels-).**

Arndt, Franz, Leipzigerstr. 21a.  
 Bartsch, Gust., Sonnenburger-  
 straße 65.  
 Baudisch, Fritz, Tschekschnower  
 Oberweg 9a.  
 Baudisch, Paul, Tschekschnower  
 Oberweg 9a.  
 Bettermann, Ernst, Subenerstr. 18.  
 Bücher, Carl, Bergstr. 13.  
 Bußmann, Carl, Blumenstr. 6.  
 Decker, Oskar, Bergstr. 25.  
 Döring, Carl, Bergstr. 52a.  
 Ehrend, Ferd., Leipzigerstr. 23f.  
 Friedrich, Wilh., Bachgasse 1.  
 Fuchs, Gottfr., Cüstrinerstr. 29.  
 Fuß, Gust., Leipzigerstr. 19f.  
 Golze, Carl, Nichtstr. 64, ☐= 161  
 (j. Anz. S. XXIX).  
 Grünow, Ewald, Tschekschnow.  
 Oberweg 15.  
 Hansmann, Rob., Weidendam 2.  
 Heidenreich, Ernst, Holzhoffstr. 32.  
 Heinrich, Leop., Nichtstr. 101.  
 Henselmann, Carl, Bergstr. 20.  
 Jungelaufen, H., Tschekschnow.  
 Oberweg 7, ☐= 103.  
 Kelfowsky, Rob., Fürstenwalder-  
 straße 41.  
 Klein, Gust., Bergstr. 43.  
 Knesel, Aug., Wiesenstr. 8.  
 Körner, Rud., Leipzigerstr. 20.  
 Rotenbeutel, Wilh., fl. Müllroser-  
 straße 13.  
 Leese, Wilh., fl. Müllroserstr. 14.  
 Lüben, H., Bergstr. 51, ☐= 192.

Maynick, Wilh., Bergstr. 42.  
 Mennigke, Wilh., Mühlen 2.  
 Minge, Wilh., Louisenstr. 8.  
 Müller, Wilh., Crossenerstr. 27.  
 Oppenheim, Ernst, Fürstenwalder-  
 straße 56 (j. Anz. S. L).  
 Peterson, Carl, Platz a. Schützen-  
 haufe 8.  
 Reiche, Otto, Wiesenstr. 6.  
 Richter, Benjamin, Tschekschnow.  
 Oberweg 8a.  
 v. Rieben, Hellmuth, Wiesenstr. 8b.  
 Ringleb, Herm., Schützenstr. 8.  
 Rühle, Joh., Bergstr. 22.  
 Scheffler, Otto, Bergstr. 21.  
 Schlomka, Emil, gr. Fruchtstr. 4.  
 Schulz, Wilh., Leipzigerstr. 21.  
 Sorge, Adolf, Bergstr. 41.  
 Stieger, Carl, Schützenstr. 9.  
 Suck, Franz, Bergstr. 16.  
 Welle, Gust., Bachgasse 4.  
 Wollenberg, Wilh., Subener-  
 straße 13a.  
 Zander, Alb., Subenerstr. 14.  
 Zimmant, Ed., Huttenstr. 3.

**Gasleitungsanlagen.**

Deutsche Continental-Gas-Gesell-  
 schaft zu Dessau. Zweignieder-  
 lassung in Frankfurt a. D., Am  
 Graben 2, ☐= 62. Laden-  
 geschäft gr. Scharnstr. 21.  
 j. a. Installationsgeschäfte.

**Gastwirtschaften und  
Gasthöfe.**

Albrecht, W., (Simons Mühle).  
 Alsdorff, Albert, gr. Scharn-  
 straße 32.  
 Artner, Carl, Holzmarkt 5.  
 Becker, Ernst, gr. Oderstr. 52.  
 Becker, Gust., gr. Oderstr. 16.  
 Biegelsack, Emilie, Cottbusserstr. 7.  
 Bierwagen, Rob., Breitestr. 2.  
 Blanke, Gust., (Zum Hohen-  
 zollern) Crossenerstr. 29.  
 Boden, Rob. (Oberstädtisches  
 Kasino), Dresdenerstr. 19.  
 Böhlich, Friedr., Bischofstr. 1.  
 Borchardt, Herm., (Zur Hoffnung)  
 Berlinerstr. 45.  
 Brehmer, A., (Zur schönen Aus-  
 sicht) Buschmühlenweg 79.  
 Breitsprecher, Carl, (Zum goldenen  
 Engel) Tuchmacherstr. 50/51.  
 Brüning, Wilh., Hofmarkt 11.  
 Buch, Wilh., (Blaues Schiff)  
 Nichtstr. 17.  
 Buck, Max, (Leipziger Garten)  
 Leipzigerstr. 25.

- Burghardt, Carl, (Friedrichshöhe) Subenerstr. 20.
- Byck, Friedr., Beeskowerstr. 9.
- Christoph, Gottfr., Breitestr. 29.
- Clausius, Adam, Sophienstr. 10.
- Dieterle, Paul (Eisernes Kreuz), Wilhelmshöhe. 20.
- Dietrich, Alb. (Prinz Friedrich Karl), Sonnenburgerstr. 2.
- Dörfel, Gust., Tuchmacherstr. 47.
- Eisenfeld, Wilh., (Zu den 3 Eichen) Fürstenwalderstr. 40.
- Ewald, Ernst, Chauffeestr. 8-9.
- Fährlich, Franz, (Stadt Müllrose) Leipzigerstr. 17.
- Fechner, Carl, Bischofstr. 26.
- Feldt, Gust., (Zur Stadt Landsberg) Berlinerstr. 49.
- Fiddicke, Wilh., Logenstr. 8a.
- Finke, Carl (Löweninsel), Croßenerstr. 6.
- Fischer, Gust., Neuer Markt 7a.
- Fischer, Wilh., gr. Oderstr. 30.
- Förster, Joh., Dresdenerstr. 21.
- Frähn, Gust., Nichtstr. 25.
- Frankfurter Aktien- = Brauerei- Restaurant (Oekonom M. Hoffmann), Fürstenwalderstr. 61, ☐= 121 (j. Anz. S. IV).
- Fröhlich, Wilh., (Zum weißen Roß), Nichtstr. 72.
- Ganz, Heinr., Bahnhofstr. 30.
- Gelbke, C., Tschetschnower Oberweg 12 (Wilhelmshöhe).
- Genneit, Paul, Sophienstr. 11b.
- Gerlach, Hermann, kl. Fruchtstraße 3b.
- Gierloff, Emma, Carlstr. 4.
- Giese, Ferd., Collegienstr. 10.
- Golze, Gotthold, Logenstr. 5.
- Graffow, Paul, (Zum braunen Hirsch) Bischofstr. 27.
- Grüsmacher, Ernst, (Leipziger Hof) Beresinchen 7.
- Günther, Julius, Holzhofstr. 40.
- Günther, W., Bischofstr. 20.
- Haake, Joh., (Schwedenschanze) Tschetschnower Oberweg 13.
- Haase, Gust., Kellenspring 11.
- Habel, Rajetan, Lessingstr. 1.
- Hahnel, Emanuel, (Zu den 3 Thürmen) Breitestr. 5.
- Harder, Richard, (Carthausbad) ☐= 20 (j. Anz. S. XXV).
- Hartmann, Heinr., Steingasse 3.
- Heidrich, Emil, Nichtstr. 43.
- Heller, Eduard, Berlinerstr. 40.
- Hellwig, Louise, Carlstr. 6.
- Hendreschke, Louis, (Leopoldgarten) An der Seidenfabrik 3.
- Henning, Franz, (Westend) Fürstenwalderstr. 39.
- Herrmann, Friedr., Nichtstr. 91.
- Herrmann, Wilhelmine, kl. Oderstraße 45.
- Hegel, Emma, gr. Oderstr. 9.
- Hilbig, Louis, (Sanssouci) Fürstenwalderstr. 46.
- Hilker, Heinr., gr. Oderstr. 33.
- Hille, Hermann, (Wilhelmshöhe) Leipzigerstr. 19.
- Hindemith, Karl, Nichtstr. 77.
- Hinz, Jul., Tuchmacherstr. 38.
- Hochschild, Herm., (Zur Stadt Rom) Chauffeestr. 1.
- Hocke, Mich., (Eberlbräu) gr. Scharnstraße 69, ☐= 269 (j. Anz. S. XXXIV).
- Hoffmann, Friedr., Nichtstr. 50.
- Hoffmann, Rudolph, (Danziger Wappen), Collegienstr. 10.
- Höhne, Hugo, (Madfahrbahn- Restaurant), Bergstr.
- Höhne, Wilh., Halbestadt 13.
- Höhne, Auguste, Fürstenwaldstr. 17.
- Hörnigk, Friedr., Carlstr. 6.
- Jankowiack, Paul, kl. Scharnstraße 67.
- Jankowiack, Karoline, gr. Scharnstraße 50.
- Jamaseh, Wilhelmine, Jüdenstr. 7.
- John, Paul, Tuchmacherstr. 73.
- Jurich, R., Fürstenwalderstr. 54, ☐= 47.
- Kärgel, Gustav, Bischofstr. 8.
- Karsten, Heinrich, Roßmarkt 3.
- Keiling, Marie, gr. Oderstr. 40.
- Keitich, Reinhold, Breitestr. 26.
- Keller, Wilh., Bergstr. 24.
- Kisper, Herm., gr. Scharnstr. 39.
- Kißelmann, Karoline, Bergstr. 62.
- Klarich, C., (Zum grünen Baum) Nichtstr. 93.
- Kleist, Otto, Croßenerstr. 26a.
- Klemke, Carl, Tuchmacherstr. 30.
- Klose, Herm., Tuchmacherstr. 81a.
- Koch, Emil, gr. Müllroserstr. 32.
- Koepernick, Carl, (Zum Elefanten) Breitestr. 9, ☐= 153.
- Kramer, Aug., Nichtstr. 98/99.
- Krause, Moriz, (Lindengarten) Linden 18.
- Krause, Wilh., Hanewald 6.
- Krause, Bertha, Tuchmacherstraße 28-29.
- Kroschel, Gust., Tuchmacherstr. 24.
- Krüger, Ferd., (Café Frankfurt) gr. Oderstr. 31b.
- Kuhle, Gustav, Bergstr. 53.
- Kunze, August, Roßstr. 9.
- Lanzke, Gustav, Berlinerstr. 11.
- Lauterbach, Hugo, (Zum schwarzen Roß) Breitestr. 4.
- Lehmann, Carl, gr. Oderstr. 56.
- Leizmann, Hugo, (Zum Franziskaner) Jüdenstr. 14.
- Lindemann, Ernst, Weiden-damm 4a.
- Lörke, August, (Bergschlößchen) Tschetschnower Oberweg 4a.
- Magdeburg, W., Tuchmachstr. 41.
- Meißner, Herm., Görlitzerstr. 22.
- Melchior, Max, Wiesenhaus.
- Merkel, Witwe, Theaterstr. 4.
- Müller, Fritz, Cüstrinerstr. 28a.
- Müller, Paul, Cüstrinerstr. 30.
- Müller, Reinhold, Logenstr. 7.
- Murawsky, Andreas, Buschmühlenweg 34.
- Najorka, Matthaus, Tunnelstr. 14.
- Niedergefäß, Karl, (Zur Harmonie) Nichtstr. 30.
- Noack, Carl, (Restaur. Pakenhofer) gr. Scharnstr. 70.
- Obst, Heinr., Neuer Markt 9.
- Path, Carl, Neuer Markt 8.
- Pätke, Otto, gr. Scharnstr. 9.
- Pätzold, Herm., Kellenspring 12.
- Peschke, Herm., gr. Müllroserstr. 17.
- Petruschke, Carl, Bischofstr. 20.
- Philipp, Karl, gr. Oderstr. 11.
- Pieper, Julius, Sonnenburgerstraße 13.
- Pirschke, Carl, gr. Scharnstr. 84.
- Piter, Johannes, gr. Scharnstr. 23.
- Planert, David, Sonnenburgerstraße 26.
- Plonske, Franz, (Bürgerheim) gr. Müllroserstr. 1.
- Preuß' Kaffeehaus, Tschetschnow 80.
- Rakow, Wilhelm, (Zu den drei Schwänen), Bischofstr. 25.
- Rauc, Ferd., Schützenstr. 14.
- Reimann, Herm., Witwe, Nichtstraße 61, ☐= 165 (j. Anz. S. XL).
- Remus, Emil, (Zu den drei Rosen) Nichtstr. 94-95.
- Richert, Carl, Fürstenwalderstr. 45.
- Richter, Otto, (Goldener Löwe) Croßenerstr. 3.
- Rischke, Minna, Witwe, große Scharnstr. 35.
- Roebelen, Hellmuth, (Gesellschaftshaus), Halbestadt 18, ☐= 158.
- Rooß, Friedr., (Zum goldenen Anker), Breitestr. 27.
- Rühl, Heinr., gr. Oderstr. 37.



Munichöttel, Franz, Nichtstr. 71.  
 Sandgeb, Otto, Brückthorstr. 9.  
 Schäfer, Carl, Tuchmacherstr. 24.  
 Schallert, Emil, (Zum schwarzen  
 Bär) Breitestr. 34.  
 Schendel, Wilh., Fürstenwalder-  
 straße 1.  
 Schilling, Wilh., Nichtstr. 82.  
 Schirlitz, Wilh., gr. Scharnstr. 43.  
 Schlodder, Ad., Cüstrinerstr. 15.  
 Schmidt, Albert, Sonnenburger-  
 straße 31.  
 Schmidt, August, Buschmühlen-  
 weg 41.  
 Schönfeld, Rud., (Zum fliegenden  
 Kof) Nichtstr. 16.  
 Schöffow, Ferd., Junkerstr. 25.  
 Schraback, Carl, Kofmarkt 23.  
 Schuhmacher, Ad., Junkerstr. 14.  
 Schulz, Carl, Marktplatz 7.  
 Schulz, Robert, Tuchmacher-  
 straße 70.  
 Schulz, Wilhelm, Sonnenburger-  
 straße 55.  
 Schulze, Heinrich, (Blauer Anker)  
 Tuchmacherstr. 43.  
 Schulze, Wilh., gr. Oderstr. 14.  
 Schulze, Marie, gr. Oderstr. 50.  
 Schwarz, Fritz, Halbestadt 13.  
 Seiter, Ernst, Tuchmacherstr. 31.  
 Sieber, Georg, Breitestr. 37.  
 Siebke, Friedr., Nichtstr. 36.  
 Silbernagel, Julius, gr. Scharn-  
 straße 13.  
 Simon, Herm., gr. Scharnstr. 74.  
 Sommer, Marie, gr. Oderstr. 44.  
 Spielberg, E., Bahnhofstr. 23/24.  
 Spieß, Max, (Schützenhaus)  
 Croffenerstr. 30, ☐= 183.  
 Spieß, Albertine, Bahnhof-  
 Restaurant, Bahnhofstr. 8,  
 ☐= 126.  
 Stein, Louis, Croffenerstr. 2.  
 Stengel, Carl, Carlstr. 9.  
 Stephan, Robert, Wiesenstr. 1.  
 Stübbe, Gustav, Schmalzstr. 12.  
 Thonke, Friedrich, (Zur Wein-  
 traube) Nichtstr. 15.  
 Thonke, Fritz, Cüstrinerstr. 38.  
 Töfling, Adolf, gr. Oderstr. 31a.  
 Trageheim, (Wilhelms = Garten)  
 Bühnen 3.  
 Uebel, Ludwig (Zu den drei  
 Bergen) Nichtstr. 18 (f. Anz.  
 S. LV).  
 Verwoner, Arthur, Carthaus.  
 Vollmann, Emil, Kleisturm.  
 Vollmann, Emil, Ratskeller.  
 Vollmann, Paul, (Konzerthaus  
 Belle vue), Buschmühlenweg 14.

Wahl, Anna, (Goldene Scheere)  
 Tuchmacherstr. 45 (f. Anz.  
 S. XLIV).

Weise, Wilh., Holzhofstr. 21.  
 Welzel, Anton, Görlitzerstr. 1.  
 Welzel, Heinr., fl. Müllroferstr. 21.  
 Welzel, J., (Volksgarten) Leopold-  
 straße 5.  
 Welzel, Bertha, Hanewald 15. 16.  
 Werner, Friedr., Neuer Markt 2a.  
 Winzer, Wilh., Nichtstr. 9.  
 Wittig, Heinr., Junkerstr. 10.  
 Woost, Alfred, gr. Oderstr. 4.  
 Zander, Franz, gr. Oderstr. 32.  
 Zander, H., (Prinz Karl) Fürsten-  
 walderstr. 33.  
 Zimmermann, Karl, Leipziger-  
 straße 3.  
 Zimmermann, Wilh., gr. Scharn-  
 straße 73.

### Geflügelhändler

siehe Wildbrethändler.

### Gelbgießerei.

Schulz, H. & Co., Ziegelstr. 14,  
 ☐= 22.

### Geldschrank-Fabriken und Handlungen.

Hölzer, Wilhelm, Leipzigerstr. 33.  
 Küchenmeister, Ernst, gr. Scharn-  
 straße 38.  
 Noack, Paul, Breitestr. 7 (f.  
 Anz. S. LIV).

### Gemüsehändler

siehe Viktualienhändler.

### Gerbereien

siehe Lohgerbereien und Weiß-  
 gerbereien.

### Gerichtsvollzieher.

Bethmann, Julius, gr. Oderstr. 50.  
 Fischer, Heinrich, gr. Oder-  
 straße 43.  
 Isberner, Aug., Junkerstr. 23.  
 Mellnitz, Otto, gr. Oderstr. 47.  
 Neßlaff, Wilh., gr. Oderstr. 14.

### Gefang-Lehrerinnen.

Heller, Anna, Wilhelmplatz 24.  
 Hoppe, Clara, Gubenerstr. 36.  
 Kurze, Emmy, Collegienstr. 6.  
 Priwe, Clara, Park 5.

### Geschäftsbücherfabriken u. Handlungen.

Hedrich, Richard, gr. Scharn-  
 straße 56 57, ☐= 141.

Köhler, Franz, Nichtstraße 75,  
 ☐= 109.

Schenker, H., Wilhelmplatz 25  
 und Breitestr. 37.

### Geschirrhändler

siehe Glas-, Porzellan- und  
 Steinguthandlungen.

### Gefinde-Vermietungs- und Stellen-Vermittlungs-Kontore.

Berthold, Anna, Oderstr. 22.  
 Bester, Antonie, Spornmachersg. 4.  
 Chasseret, Minna, Tuchmacherstr. 3.  
 Eibs, W., Breitestr. 9.  
 Hartmann, Pauline, Bahnhofstr. 28.  
 Hennig, Otto, Tuchmacherstr. 80.  
 Kulicke, Aug., Tuchmacherstr. 22.  
 Nawrazka, Clara, Schmalzstr. 3.  
 Otto, Siegfried, Gubener Mauer-  
 straße 10.  
 Pilatschek, Robert, Schmiedeg. 8 9.  
 Rau, Bertha, Tuchmacherstr. 69.  
 Runge, W., Rosenstr. 21.  
 Sandt, Otto, Nichtstr. 22.  
 Schöler, Bertha, Nichtstr. 12.  
 Seele, Herm., Tuchmacherstr. 16.  
 Töfling, Adolph, Oderstr. 34.  
 Voigt, Anna, Nichtstr. 47 48.  
 Wilsch, Marie, gr. Oderstr. 25.  
 Woytschäsky, H., Hohenzollernstr. 1

### Getreidehandlungen.

Fürst & Alexander, Wilhelm-  
 platz 18, ☐= 50.  
 Fränkel & Simon, Fürsten-  
 walderstraße 59, ☐= 82.  
 Gersons Ww., David, fl. Scharn-  
 straße 2, ☐= 148.  
 Haase & Schrodt, Fürstenwalder-  
 straße 59, ☐= 211.  
 Holzheim, W., gr. Scharnstr. 16/17  
 Levy, Nachmann, Junkerstr. 25.  
 Lützow, Adolph, Breitestr. 31,  
 ☐= 200 (f. Anz. S. XXXIX).  
 Philipp, B. A., Jüdenstr. 17.  
 Schoenberg, J., Nichtstr. 15.  
 Silberstein, Theodor, Bahnhof-  
 straße 1, ☐= 164.  
 Stern, Heinr. & Co., Fürsten-  
 walderstr. 5, ☐= 32.  
 Tourbier, Carl, Forststr. 7, ☐= 8  
 (f. Anz. S. XXXIX).  
 Zielenziger, Siegmund, Nicht-  
 straße 13, ☐= 76.

### Gewehr-Fabriken.

Münch, E. & Co., Neuer Markt 7a,  
 ☐= 225.

Teichner, G. & Co., Croßener-  
straße 18, ☞ 193.

### Gewehr- und Jagd- requisitenhandlungen.

Münch, C. & Co., Neuer Markt 7 a,  
☞ 225.

Wagner, L., Junkerstr. 1.

### Glasermeister.

Böhme, Herm., gr. Scharrnstr. 18.

Böhme, Richard, Mittelstr. 23.

Brattke, Oskar, Berlinerstr. 8.

Sinze, Richard, Cottbusserstr. 9.

Krüger, Emil, gr. Scharrnstr. 37.

Musie, A. & Sohn, Nichtstr. 46,

☞ 34 (j. Anz. S. LIII).

Sommerlade, Hugo, Wilhelm-  
platz 24 (j. Anz. S. XXIII).

Stellmacher, Robert, Berliner-  
straße 45.

Storch, Wilh., Rosenstr. 37.

Wandtke, Richard, Anger 3.

Zapfe, Carl, Görlitzerstr. 21.

### Glas-, Porzellan- und Steinguthandlungen.

Brockhoff, Joh., gr. Oderstr. 40.

Fischer, Paul, gr. Scharrnstr. 46.

Klaus, Karl, Marktplatz 7.

Meyer, Chr., Nichtstr. 31.

Musie & Sohn, Nichtstr. 46,

☞ 34 (j. Anz. S. LIII).

Kohlmann, Oscar, Hofmarkt 11.

Kochna, Gebr. & Co., Junker-  
straße 1, ☞ 91.

Tamm, Theodor, Nichtstr. 57.

Wenzel, Carl, Tuchmacherstr. 44.

### Glasurfabriken

siehe Ofenfabriken.

### Gold- und Silberwaren- Handlungen.

Benjen, C. A., Wilhelmpl. 24  
(j. Anz. S. XVIII).

Kleiber, Lina, gr. Scharrnstr. 56 57.

Müller, Robert, Junkerstr. 20.

Reumann, Fritz, Regierungsstr. 1.

Rohde, Wilhelm, Bischofstr. 14.

Scholz, Paul, Nichtstr. 71.

Sembach, G., gr. Scharrnstr. 44.

(j. Anz. S. IX)

siehe auch Juweliere.

### Goldleisten-, Goldrahmen- fabriken und -Handlungen

siehe Leisten- u. Rahmenfabriken  
u. -Handlungen.

### Grabdenkmalfabriken.

Schottky, A., Berlinerstr. 33,  
Leipzigerstr. 21.

Schulze, Carl, Fürstenwalder-  
straße 7 (j. Anz. S. XXVII.)

Sperling, F. A., Berlinerstr. 24  
und Leipzigerstr. 23.

siehe auch Steinmetzmeister.

### Graveure.

Breuer, Carl, Schmalzstr. 10.

Spiegel, Friedr., Nichtstr. 25.

### Grundstücks-Makler.

Broh, L., Breitestr. 30.

Clamann, Gust., Nichtstr. 49  
(j. Anz. S. XLIV).

Decker, Franz, Poetensteig 5.

Hempel, Friedr., gr. Scharrnstr. 31.

Herrmann, E., Fürstenwaldstr. 56.

Hoffmann, Th., Theaterstr. 4.

Lehnigk, Emil, Jüdenstr. 6.

Meermann, G., Nichtstr. 33.

Reichert, Rich., Lessingstr. 3.

### Gummifabrikate für tech- nische Zwecke.

Vierich, Aug., gr. Scharrnstr. 87 b,  
☞ 198 (j. Anz. S. XXII).

### Gürtlermeister und Bronceure.

Pfeiler, Alb., gr. Scharrnstr. 62  
(j. Anz. S. XXII).

Zeeje, Rud., gr. Scharrnstr. 26  
(j. Anz. S. XI).

### Handarbeitslehrerinnen.

Altman, Marie, gr. Scharrn-  
straße 59.

Cavalier, Louise, Fürstenwalder-  
straße 3.

Helfrich, Marie, Anger 23.

Hesse, Louise, gr. Scharrnstr. 76 78.

Kamcke, Dorothea, Zimmerstr. 5.

Komnick, Agnes, Breitestr. 26.

Laban, Emma, Gubenerstr. 30 31.

Schattschneider, Anna, Mühlen-  
gasse 4 5.

Schulz, Aug., Croßenerstr. 6.

### Handelsgärtnereien

siehe Gärtnereibesitzer.

### Handschuh- Fabrikanten und -Händler.

Bernhardt, Martha, gr. Scharrn-  
straße 52.

Sinze, Rob., Nichtstr. 35.

John, Wilh., Nichtstr. 3.

Kaue, Georg, Jüdenstr. 7.

Lange, Herm., Regierungsstr. 3a  
(j. Anz. S. XXI).

Marckscheffel, Wilh., kl. Scharrn-  
straße 10.

Martin, Emanuel, Regierungs-  
straße 1.

Mayke, Rob., Oderstr. 17.

Naumann, Ad., Hofmarkt 2a.

Pfeiffer, C. L., Oderstraße 19,  
☞ 98.

Projahn & John, Nichtstr. 48.

Wartner, Adolf, Nichtstr. 61.

Wollinjack, Adolf, Louisenstr. 2.

### Haar- und Küchen-Geräte- Handlungen.

Eichenberg, Jul., Junkerstr. 18.

Gielisch, Ernst, Tuchmacherstr.  
48 49 (j. Anz. S. L).

Hopp, P., Jüdenstr. 3 (j. Anz.  
S. XL).

Müller & Schulze, Oderstr. 33  
(j. Anz. S. LVII).

Rodowe, C. (vorm. Louis Ra-  
vené & Co.), Oderstraße 41,  
☞ 11.

Rudolph & Werth, Nichtstr. 92.

Schimazek, D., Schmalzstr. 12.

Schulz, Adolf, Söhne, Oderstr. 24.

### Hausschlächter.

Diederichs, Rich., Berlinerstr. 35.

Meyer, Wilh., Croßenerstr. 3.

### Havarie-Kommissar.

Leu, F. A., Leipzigerstr. 16 c.

### Hebammen.

Bergen, Aug., Tuchmacherstr. 35.

Bierwierth, Louise, gr. Scharrn-  
straße 3.

Borkenhagen, Aug., kl. Scharrn-  
straße 10.

Breger, Auguste, Carlstr. 25.

Dietrich, Marie, Nichtstr. 10.

Draughn, Martha, gr. Oderstr. 61.

Drösler, Pauline, gr. Oderstr. 14.

Green, Eva, Tuchmacherstr. 26.

Gückel, Aug., Theaterstr. 4.

Guse, Karoline, Leipzigerstr. 23 e.

Kann, Anna, Cottbusserstr. 7.

Knerich, Marie, Rosenstr. 46.

Krause, Bertha, Taubenstr. 2.

Landsberg, Auguste, Carlstr. 26.

Lehr, gr. Scharrnstr. 59.

Matte, Wilhelmine, Tuchmacher-  
straße 27.

Maye, Wilhelmine, Peitzergasse 4.

Menschner, Auguste, Nichtstr. 28.  
Noack, Fanny, Witwe, Kellen-  
spring 9 10.

Rudig, Pauline, Tuchmacherstr. 15.  
Kanny, Eva, Tuchmacherstr. 8.  
Schulz, Auguste, Berlinerstr. 37.  
Schütz, Emma, Croßenerstr. 7.  
Seidel, Pauline, Junkerstr. 7.  
Steinmey, Louise, Fischerstr. 26.  
Stürmer, Anna, Schmalzstr. 6.  
Tuchel, Clara, Berlinerstr. 10.  
Volkhammer, Minna, Roßmarkt 6.  
Walter, Marie, Roßmarkt 11.  
Wiese, Auguste, Tunnelstr. 13.  
Wittstock, Em., gr. Müllroserstr. 13.  
Zaddach, Marie, Roßmarkt 14.

### Hefenhandlungen

siehe Bärme- u. Brezhefehandlg.

### Heilgehilfen.

Frey, Louis, Nichtstr. 85.  
Fuhrmann, Joh., Nichtstr. 38.  
Mücke, Carl, Roßmarkt 11.  
Münz, Franz, Tuchmacherstr. 47.  
Scheithauer, Alois, gr. Oderstr. 10.  
Zippach, Carl, Bahnhofstr. 29.

### Heilanstalt für Stotterer.

Miermeister, Aug., Holzhoffstr. 36.

### Heringshändler.

Schmah, Carl, Cüstrinerstr. 42.

### Herren- und Knabengarde- robe-Handlungen.

Brockmann & Baresel, Re-  
gierungstr. 19 (f. Anz. S.  
VI).

Gerjon, Leop., gr. Scharrnstr. 59.  
Herzberg, Herm., Junkerstr. 25.

Herzberg, L. L., gr. Scharrn-  
straße 44.

Hoffmann, Robert, Brückthor-  
straße 10.

Horn, Carl Nachf., gr. Scharrn-  
straße 71.

Mee, H. F., gr. Scharrnstr. 44.  
Nischel, Th., Schmalzstr. 13.

Ludwig, Oskar, Junkerstr. 25,  
☐= 185.

Schumann, W., Markt 10.

Simon, S., Jüdenstr. 17, ☐=  
77.

Spaeth, Paul, Bischoffstr. 19 (f.  
Anz. S. XXV).

Vandsburger, Herm., gr. Scharrn-  
straße 67.

Welthaus Herm. Cohn, Schmalz-  
straße 7.

### Holzbildhauer.

Lange, Otto, Jüdenstr. 4 5.  
Lohrber, Wilh., Nichtstr. 16.  
Niemez, Anton, Fürstenwalder-  
straße 53.  
Schirmer, Otto, Gubener Mauer-  
straße 2.  
Witte, Paul, Nichtstr. 1 (f. Anz.  
S. XXXII).

### Holzhandlungen.

Ramcke, P., Bahnhofstr. 17.  
Kaiser, G., Fürstenwalderstr. 8a,  
☐= 99.  
Klamp, Wilh., Ferdinandstr. 12.  
Lehmann, Otto, Lessingstr. 11,  
☐= 116.  
Markus, D., Leipzigerstraße 1d,  
Lagerplatz Thilestr. 13, ☐=  
142.

Miersch, Herm., Schulstr. 11.  
Nakunst, Otto, Fürstenwalder-  
straße 24.

Nürnberg, Carl, Steingasse 3.  
Paul, Ad. Nachf., Logenstr. 8a,  
☐= 171 (f. Anz. S. XX).

Petermann, Aug., Zimmerstr. 7.  
Schubel, C. L., Croßenerstr. 4.

Seefeld, Carl, Croßenerstr. 1.  
Stahl, Albert, gr. Scharrnstr. 15.

Stürmer, W., Schulstraße 9a,  
Sophienstr. 16.

Zeuschner, Arth., Leipzigerplatz 2b.  
Zeuschner, H. & Co., Carlstr. 19.

### Holzwarenhandlungen

siehe Spielwarenhandlungen.

### Hotels.

Deutsches Haus, Wilhelmsplatz 1,  
☐= 53.

Zum goldenen Adler, Bischof-  
straße 21 22, ☐= 2.

Mark Brandenburg, Bahnhof-  
straße 11, ☐= 119.

Prinz von Preußen, Wilhelms-  
platz 19, ☐= 54 (f. Anz.  
S. XII).

Niedler, Bahnhofstr. 27, ☐= 19.

### Hühneraugenoperateure.

Ranig, Franz, Nichtstr. 70.  
Röster, Dorothea, Nichtstr. 29.

### Hut- und Mützengeschäfte.

Ackerberg, Axel, gr. Scharrnstr. 65.  
Burkhardt, Bruno, Fürsten-  
walderstr. 10.

Dietrich, Paul, Nichtstr. 68.  
Grienitz, Jul., Nichtstr. 78.

Hoffmann, Paul, Nichtstr. 44.  
Rosenplenter, Th., Schmalzstr. 4.  
Schimazek, D., vorm. E. Krause,  
Schmalzstr. 15/16.

Sembach, G. C. F., gr. Scharrn-  
straße 44 (f. Anz. S. IX).

Welt, Emil, gr. Scharrnstr. 62.

Wolff, Max, gr. Scharrnstr. 53.

Siehe ferner

Kürschnermeister, Pelz- und  
Rauchwarenhändler.

### Hypotheken-Geschäfte

siehe Grundstücksmafler.

### Jagdrequisiten-Hand- lungen

siehe Gewehrhandlungen.

### Immobilien-Geschäfte

siehe Grundstücksmafler.

### Inkasso-Bureau.

Ley, F. A., Leipzigerstr. 16c.

### Installations-Geschäfte.

Cossmann, B., Bahnhofstr. 1,  
☐= 149.

Granholm, Franz, gr. Scharrn-  
straße 48 (f. Anz. S. XLV).

Pfeiler, A., gr. Scharrnstr. 62  
(f. Anz. S. XXII).

Schlüter, Otto, Nichtstraße 82,  
☐= 277 (f. Anz. S. LI).

Schönian, Wilh., Nichtstr. 47/48  
(f. Anz. S. XXVII).

Wasserwert, Linden 25, ☐= 42.

### Instrumentenhandlungen.

a) musikalische  
siehe Musikinstrumenten-Fabriken  
und -Handlungen.

b) chirurgische  
siehe Bandagisten.

### Instrumentenschleifer.

Hampel, Antonie, gr. Scharrn-  
straße 60.

Robert, Albert, Berlinerstr. 19.  
Thst, Ferd., ft. Scharrnstr. 6 7.

Schimazek, Gust., Tuchmacher-  
straße 34.

### Juweliere u. Goldschmiede.

Beysen, C. R., Wilhelmspl. 24  
(f. Anz. S. XVIII).

Gregor, Oskar, gr. Oderstr. 31b.  
Klose, Hugo, Dresdenerstr. 18.

Korn, Achilles, gr. Oderstr. 45.

Neumann, Fritz, Regierungsstr. 1.  
Schröter, A. G. Nachf., Regierungs-  
straße 7.

Zembach, G., gr. Scharrnstr. 44  
(s. Anz. S. LX).

Wenzelowsky, Ed., Nichtstr. 17.  
siehe auch  
Gold- u. Silberwarenhandlungen.

### Kaffeehandlungen.

Gr. Holländische Kaffeelagererei  
(A. Tscheksch), Wilhelmpl. 24  
(s. Anz. Carton A1).

Kaisers Kaffeegeschäft, Bischof-  
straße 3, Breitestr. 3, Carl-  
straße 16.

Neue Amsterdamer Kaffeelagererei  
Rob. Brunn, Bischofstr. 18.

J. M. Rolands Wwe, Nicht-  
straße 76 (s. Anz. S. XIV).

### Kammachermeister.

Wahl, Herm., gr. Scharrnstr. 46.

### Kartoffelhändler.

Christ, Edo, Ziegelstr. 36.

Silberstein, Theod., Bahnhofstr. 1,  
☐= 164.

Stern, Heinr., & Co., Fürsten-  
walderstr. 5, ☐= 32.

### Kartonnagefabriken

(siehe auch Buchbindereien).

Kurth, Wilh., Jüdenstr. 45.

Sprung, C., & Sohn, Forststr. 1,  
☐= 111.

### Käse-Fabriken und -Handlungen

Central-Butter-Halle G. R.  
Polzin, Breitestr. 15, ☐= 187,  
Oderstr. 34, Dresdenerstr. 19,  
Regierungsstr. 15.

Frankfurter Molkerei, Leipziger-  
straße 38, ☐= 97. Verkaufsstellen:  
Regierungsstr. 14e,  
Breitestr. 38 (s. Anz. S. XI).

Fuhrmann, Friedr., Leipziger-  
straße 16a.

Gärtner, Carl, Sonnenburger-  
straße 56.

Gärtner, W., Wiesenplan 683.

Hörbst, J. G., gr. Oderstr. 14,  
☐= 215.

Schroeder, Max (Monopol),  
Jüdenstr. 7.

(siehe auch Kolonial-, Material-,  
Delikateswarenhandlungen und  
Viktualienhändler).

### Kellner

siehe Lohnkellner u. Lohndiener.

### Kerzenfabriken.

Märkische Kerzenfabrik (Heil-  
born & Co.), gr. Müllroser-  
straße 53, ☐= 173.

Otto, J. J. (Inhaber Curt  
Steinbock), Leipzigerstr. 8,  
☐= 115.

### Kesselschmieden.

Altrock, Alb., Bergstr. 65.

Bruse, Bernh., Mittelstr. 13.

Freitag, Jos., Mittelstr. 13.

Gaul & Hoffmann, Roßstr. 4a  
und Mittelstr. 20, ☐= 69.

Gutmann, A., Roßstraße 1,  
☐= 66.

Schneider, W. & Co., Mittelstr. 4,  
☐= 67 (s. Anz. Carton B1).

Stockenberg, Wilh., Carlstr. 32.

### Kindergarten.

Alt, Lina, Halbestadt 2.

### Kisten-Fabriken und -Handlungen.

Collath, Fr., Uferstr. 1, ☐= 264.

Koste, Joh., Roßstr. 7.

Schmidt, Herm., gr. Müllroser-  
straße 20.

Wankel, Carl, Junkerstr. 18.

### Klavierstimmer.

Prange, Julius, Bischofstr. 3.

### Klempnermeister.

Albrecht, Afr., Fürstenwalder-  
straße 5.

Albrecht, Louis, Hanewald 1.

Eichler, Carl, Friedrichstr. 1.

Eisenach, Franz, Berlinerstr. 40.

Fanger, Paul, Promenadeng. 3.

Fuhrmann, Paul, Carlstr. 16.

Gerlach, Hugo, gr. Scharrnstr. 90.

Hoffmann, Max, Carlstr. 17.

König, Carl, Linden 4.

Kornmehl, Otto, Nichtstr. 28.

Lange, Moritz, gr. Müllroserstr. 61.

Müller, Chr., vorm. J. Schlim-  
pert, Regierungsstr. 11.

Paarmann & Sohn, H., Breite-  
straße 36 (s. Anz. S. XXXV).

Reiche, Ad., gr. Müllroserstr. 34.

Schulz, Emil, gr. Oderstr. 38.

Stolze, Wilh., Leb. Mauerstr. 10.

Tegtmeyer, Rud., Jüdenstr. 10.

Tranziska, Jos., Nichtstr. 8.

Weber, Herm., Kellenspring 12.

Weiß, Ed., Tuchmacherstr. 35.

### Knopffabrik.

Gebr. Levy, Croßenerstr. 1.

### Kochfrauen.

Gründer, Marie, Carlstr. 27.

Rund, Emma, Tuchmacherstr. 38.

Lessing, Pauline, Fürstenwalder-  
straße 21.

Neumann, Aug., Louisenstr. 3.

Schädel, Sophie, Bachgasse 10.

Schmidt, Louise, Platz a. d. Wachs-  
bleiche 2.

Schwalbe, Karoline, Stiftsplatz 6.

Thomas, Emma, gr. Scharrnstr. 28.

Walz, Pauline, Jüdenstr. 2.

### Kochschule.

Wende, Ida, Halbestadt 1 (s.  
Anz. S. XI).

### Kohlenhandlungen.

Buchholz, Aug., Theaterstr. 6.

Drus, Jul., gr. Müllroserstr. 19.

Habermann, Wilh., Beeskower-  
straße 13, ☐= 194.

Hauke, Wilh., Fischerstr. 93.

Kersten, Aug., Dresdenerstr. 13.

Klemke, Albertine, Carlstr. 35.

König, Friedr., Roßmarkt 10.

Miersch, Herm., Schulstr. 11.

Nürnberg, Carl, Steingasse 3.

Paul, Adolph Nachf., Logen-  
straße 8a, ☐= 171 (s. Anz.  
S. XX).

Petermann, Aug., Zimmerstr. 7.

Philipp, Rud., & Co., Nicht-  
straße 72, ☐= 90.

Pinnow, Oskar, Bischofstr. 11/12,  
☐= 29.

Reichenwalder Braunkohlenwerke,  
Sckert, Weinholz & Co.,  
Kontor Breitestr. 7, ☐= 89

(s. Anz. S. XXXVIII).

Schilbe, Ernst, gr. Scharrnstr. 59.

Schneider, Rudolph, Nichtstr. 92,  
☐= 61.

Schöllhammer, C., Nachf., Tuch-  
macherstr. 28/29, ☐= 31.

Schulz, Karl, gr. Müllroser-  
straße 42.

Schulze, Aug., Görligerstr. 5.

Schulze, R. W., gr. Scharrnstr. 47,  
☐= 93.

Sckert, Adolph, Croßenerstr. 2,  
☐= 83.

Sehnert, Th., Nachf., Fürsten-  
walderstr. 1.

Stahl, Alb., gr. Scharrnstr. 15.  
Tidtte, Paul, Tunnelstr. 11.

### Kohlen säurelager.

Schöllhammer, C. Nachf., Tuchmacherstr. 28/29 (f. Anz. S. XXXV).

### Kolonialwarenhandlungen.

Mrensbrust, C. A. & S. A., Carlstraße 22.

Becker, C., Fischerstr. 102.

Bierwagen, Rud., Nachf., Nichtstraße 20, ☐= 237.

Bretag, A., Roßmarkt 1.

Butschke, Herm., Berlinerstr. 5, ☐= 195.

Drumf, Paul, Berlinerstr. 25/26, ☐= 179.

Ebel, Carl, Breitestr. 35.

Faustmann, R., Schmalzstr. 12.

Fiedler, G. S., gr. Müllroserstraße 73.

Fröhlich, Carl, Linden 30.

Gewitzke, Emil, Cottbusserstr. 6.

Giebler, C., Nachf., Kellenpring 11.

Görlitzer Waren-Einkaufs-Verein, Ferdinandstr. 13, ☐= 143, Dresdenerstr. 18, Linden 1, Oderstr. 20, Regierungsstr. 5, Nichtstr. 100, Roßmarkt 3, Tuchmacherstr. 57.

Haendische, Paul, Tuchmacherstraße 77.

Heinke, Th., J., Tunnelstr. 9, ☐= 127.

Hertner's Erben, C. G., Schmalzstraße 9, ☐= 18.

Hückel, Oskar, Cüstrinerstr. 37.

Hühne, Wilh., Wilhelmstpl. 23, ☐= 283.

Kleint, H., Leipzigerstr. 29, ☐= 167.

Klingebeit, F. W., Kellenpring 1/2, ☐= 281.

Knoll, Albert, Berlinerstr. 2, ☐= 262.

Kramm, Otto, Junkerstr. 2.

Krüger, G. D., Neuer Markt 1.

Kühn, Carl, Nachf., Wilhelmstpl. 2, ☐= 52.

Lehmann, W., Schulstr. 4/5.

Luckan, Adolph, Leipzigerstr. 6 (f. Anz. S. XLIII).

Lützow, Adolph, Breitestr. 31, ☐= 200.

Müller, Hermann, Oderstr. 18, ☐= 251.

Müller, Wilhelm, Oderstr. 49.

Neue Amsterdamer Kaffee-Lagerei, Rob. Brunn, Bischofstr. 18.

Noack, R., gr. Müllroserstr. 69.

Pahl, August, Nachf., gr. Scharrnstraße 81 und Regierungsstraße 20, ☐= 38.

Petermann, Ww., Leipzigerstr. 1.

Ritzsch, Herm., Oderstr. 48.

Rolands Ww., F. W., Nichtstr. 76 (f. Anz. S. XIV).

Rother, Heinr., vorm. Fr. Juwig, Tuchmacherstr. 63.

Rump, Ernst, vorm. Carl Gothe, Oderstr. 37, ☐= 63.

Schilling, Otto, Tschekschnower Oberweg 1.

Schmidt, Gustav, Oderstr. 12, ☐= 12.

Sckerl, Adolph, Grosseenerstr. 2, ☐= 83.

Sotter, Herm., Fürstenwalderstr. 2, ☐= 176 (f. Anz. S. XXXVI).

Springer, Wilh., Fürstenwalderstraße 47i.

Thaler, Hugo, Carlstr. 26.

Tieze, H., Berlinerstr. 13.

Tscheksch, A., Wilhelmstpl. 24 (f. Anz. Carton A I).

Weiß, Wilh., Tunnelstr. 1.

Werner, Franz, gr. Scharrnstr. 36, Kaufhaus Alemania.

Wegel, Aug., Mittelstr. 22.

Wilhelm, Carl Herm., Linden 1.

Würke, Aug., Junkerstr. 16.

Zuckarelli, Carl, Neuer Markt 1 (siehe auch Materialwarenhandlungen).

### Kolportage-Buchhändler.

Freytmuth Nachf., Otto, Dresdenerstraße 18.

Koßmann, Robert, Spornmacher-gasse 3.

Lehmann, Jul., Leipzigerstr. 33.

Sonnenburg, Carl, Bahnhofstr. 20.

### Korbmachermeister und Korbwarenhändler.

Arndt, Heinr., gr. Scharrnstr. 38.

Bär, Rud., Tuchmacherstr. 16.

Ekert, Herm., Nichtstr. 41.

Jahn, Rud., gr. Scharrnstr. 65.

Jokel, Carl, Rosenstr. 22.

Jordan, Wilh., Schmiedegasse 1.

Junfert, Rob., Berlinerstr. 33.

Kluge, Carl, gr. Oderstr. 36.

Kluge, Oskar, Junkerstr. 21.

Kluge, Rich., gr. Scharrnstr. 25.

Kluge, Rud., gr. Oderstr. 34.

Kluge, Marie, Jüdenstr. 6.

Köhne, Gust., gr. Müllroserstr. 29.

Lieske, Franz, gr. Oderstr. 11.

Nentwig, Joseph, gr. Scharrnstraße 13.

Reinbold, Gust., Tuchmacherstr. 8.

Sambach, Gust., Fischerstr. 47.

Schubert, Karl, Nichtstr. 29.

Schumann, Adolf, Junkerstr. 4.

Schumann, Fried., gr. Scharrnstraße 34.

Schütz, Franz, Bischofstr. 8.

Steinisch, Herm., Roßmarkt 14.

Vollerthum, Herm., Anger 16.

Wiesener, August, Bergstr. 11.

### Korkenfabriken.

Nielsen, F. G., Nachf., Görlitzerstraße 18.

Schmidt, Heinr., Nichtstr. 94/95.

### Krankenpfleger und Pflegerinnen.

Dannehl, Hedwig, Theaterstr. 5.

Endrikatis, Florentine, Tuchmacherstr. 64.

Fischer, Martha, Jüdenstr. 4/5.

Freese, Wilhelmine, Fürstenwalderstr. 58.

Geiseler, Auguste, Bergstr. 52c.

Göke gen. Cullenfeldt, gr. Scharrnstraße 53.

Hildebrand, Alice, Nichtstr. 73.

Kann, Anna, Cottbusserstr. 7.

Klickmann, Henriette, Wilhelmstpl. 6/9.

Kramer, Richard, Lessingstr. 1.

Kube, Emilie, Steingasse 3.

Ladwig, Mathilde, Anger 20.

Mietke, Caroline, Anger 20.

Schulz, Auguste, Halbestadt 16.

Schulze, Emma, Leipzigerstr. 14.

Schulz, Otto, Buschmühlenweg 21.

Sippach, Carl, Bahnhofstr. 29.

Weise, Marie, Part 3.

### Kranzbindereien

siehe Blumenhandlungen und Gärtnereien.

### Krebshandlung und Krebs-Konserven-Fabrik.

Rubelius & Sohn, Ferdinandstraße 14.

### Kredit-Verein

siehe Banken.

### Küchengeräte-Handlungen

siehe Haus- und Küchengeräte-handlungen.

**Kunsthandlungen**

siehe Buchhandlungen.

**Kunstmaler**

siehe Porträt- und Kunstmaler.

**Kupferschmiedemeister.**

Deckart Nachf., Carl, Berlinerstraße 52, ☐= 78.  
 Kaiser, Emil, Blumenstr. 3b.  
 König, Franz, Breitestr. 38.  
 Michaelis, C. W., Nachf., Nichtstraße 20, ☐= 229.  
 Schulz, Adolf, Nichtstr. 20.

**Kürschnermeister, Pelz- und Rauchwarenhändler.**

Bensel, Theodor, Breitestr. 10.  
 Bettkober, Gustav, Nichtstr. 62.  
 Dietrich, Paul, Nichtstr. 68.  
 Günther, Heinv., Nichtstr. 92.  
 Horn, Ferd., Sonnenburgerstr. 9.  
 Hoyer, Rob., gr. Scharnstr. 37.  
 Kräger, Heinrich, Nichtstr. 53.  
 Krause, Ernst, Junkerstr. 23.  
 Mierswa, Ww., Junkerstr. 18.  
 Mitrig, Herm., Nichtstr. 44.  
 Müller, Hermann, gr. Scharnstraße 61.  
 Planeta, Carl, Ziegelstr. 32.  
 Scharr, Carl, gr. Scharnstr. 62.  
 Schöndchen, Heinv., Wilhelmspl. 2.  
 Schwedler, Ferd., gr. Scharnstraße 32.  
 Wolff, Max, gr. Scharnstr. 53.

**Kurzwarenhandlungen**

siehe Galanterie-, Bijouterie-, Leder- und Kurzwarenhandlungen und Posamentier-, Band-, Kurz- und Wollwarenhandlungen.

**Lackierermeister.**

Frenzel, G., Park 11 12.  
 Kosel, Paul, Cüstrinerstr. 21.  
 Steinicke, Fritz, Mittelstr. 17.  
 Wiegand, Paul, Wilhelmspl. 16.

**Landesprodukten-Geschäfte**

siehe Getreide-Handlungen.

**Landschafts-Gärtner.**

Bogler, Wilh., Fischerschnower Oberweg 3.

**Leder-Handlung.**

Drunk, Paul, Berlinerstr. 25 26, ☐= 179.

**Leder-Fabriken.**

Büchner, Ad., Nichtstr. 25.  
 Joseph, Isaac, Junkerstr. 24.  
 Pinnow, Ernst, Nichtstr. 77.  
 Rüdiger, Louis, Holzmarkt 1 2 u. Fischerstr. 4.

**Leder-Handlungen.**

Berg, Hugo, Jüdenstr. 17.  
 Boshwitz, Benno, Nichtstr. 89.  
 Cohn, Julius, Fischerstr. 97.  
 Pierich, Aug., gr. Scharnstr. 87 b, ☐= 198.  
 Pinnow, Ernst, Nichtstr. 77.  
 Römholt, Otto, Jüdenstr. 11.  
 Rüdiger, Louis, Holzmarkt 1 2 u. Fischerstr. 4.  
 Scholz, H. F., Schmalzstr. 4.

**Lederwaren und Reiseeffekten-Handlungen**

siehe Sattlermeister.

**Leichenfuhrwerksbesitzer.**

Golze, Carl, Oderstr. 28.  
 Horn, Bernhard, Breitestr. 23a.  
 Schadrack, Robert, Tuchmacherstraße 79.  
 Spangenberg, Achf., C., F. Schönebeck, Fürstenwalderstraße 6 6a (f. Anz. S. XLVII).

**Leichenwäscherin.**

Schwiegl, Emilie, Roßmarkt 13.

**Leihbibliotheken.**

Massute's Buchhandlung, L., Wilhelmsplatz 2.  
 Waldmann's Buch- u. Kunsthandlung, B., Oderstr. 46.

**Für Musikalien:**

Bratfisch, G., Nichtstr. 40, ☐= 33 (f. Anz. Carton VII).  
 Massute, L., Jüdenstr. 14.

**Leinen-, Weißwaren- und Wäsche-Handlungen.**

Abrahamsohn, Gebr., Jüdenstr. 14.  
 Brandes, J., Jüdenstr. 15.  
 Eichler, M., gr. Scharnstr. 50 (f. Anz. S. XLVI).  
 Giese, Wilhelm, Berlinerstr. 49.  
 Goldberg, J., Nachf., gr. Scharnstraße 47.  
 Guttfeld, Isidor, Schmalzstr. 2 u. 3 (f. Anz. S. XV).  
 Kinze, Justina, gr. Scharnstr. 48 (f. Anz. S. XXXIV).

Hirsch, W., Regierungsstr. 2 u. 19 (f. Anz. S. XXIV).

Koch & Meyer Nachf. Carl Raymond, Regierungsstr. 21, ☐= 159 (f. Anz. S. LV).  
 Kohler, Heinv., Jakobistr. 6.  
 Lange, Herm., Regierungsstr. 3a (f. Anz. S. XXI).  
 Levit, Max, Oberfischplatz 5.  
 Lichtenberg, J., gr. Scharnstr. 58, ☐= 151 (f. Anz. S. XXXVIII).  
 Luft & Rosenow, Nichtstr. 43.  
 Moske, J., Roßstr. 7.  
 Redlich, Emil, Dresdenerstr. 19.  
 Rohn, Ed., Oderstr. 34 (f. Anz. S. XLII).  
 Teqtmeyer, Bertha, gr. Scharnstraße 55.  
 Thonke, P., Nichtstr. 48.  
 Untermann, Aug., gr. Scharnstraße 49.  
 Wollin, G. & Co., Jüdenstr. 12 13 (f. Anz. S. LX).

**Leisten- u. Rahmenfabriken und -Handlungen.**

Droffel, Karl, gr. Scharnstr. 70.  
 Freimuth, Otto, Nachf., Weitzerstr. 1.  
 Music & Sohn, Nichtstr. 46, ☐= 34.  
 Sommerlade, Hugo, Wilhelmsplatz 5 (f. Anz. S. XXIII).  
 Stenzel, Heinv., Nichtstr. 97.

**Licht- u. Seifenhandlungen.**

Giehler, Jul., Wilhelmsplatz 25.  
 Heimchen, G. m. b. H., gr. Oderstraße 37.  
 Kobermann, M., Regierungsstraße 17 18, ☐= 56.  
 Lerch, L. G., Oderstr. 46.  
 Luban, Jul., Tuchmacherstr. 71.  
 Menzsch & Kooch, Nichtstr. 90 und gr. Scharnstr. 59, ☐= 108.  
 Schenk, Jul., vorm. Adolph Paul, Leipzigerstr. 12, ☐= 189.  
 siehe auch Drogen- u. Materialwarenhandlungen.

**Likör-Fabriken**

siehe Destillationen.

**Linier-Anstalten.**

Günther, M., Lehmagasse 1.  
 Hedrich, Richard, gr. Scharnstraße 56 57, ☐= 141.  
 Köhler, Franz, Nichtstraße 75, ☐= 109.  
 Laudahn, W., Regierungsstr. 13, ☐= 85.

Bogel & Neuber, Park 11 12,  
☐= 6.

### Lithographische Anstalten und Steindruckereien

siehe Buchdruckereien u. Chromo-  
lithographische Kunstanstalt.

### Lohgerbereien.

Fielitz, Karl, Kiebergasse 6.  
Haag, Herm., Kofsmarkt 2.  
Mielenz, Oskar, Berlinerstr. 39.  
Weiße, Karl, gr. Fruchtstr. 10.

### Lohndiener u. Lohnkellner.

Berchen, Bischoffstr. 27.  
Beyersdorf, Wilh., Logenstr. 7.  
Bruchey, Franz, Park 4.  
Christoph, Friedr., Fürstenwalder-  
straße 48d.  
Erdmann, Otto, Nichtstr. 91.  
Erner, Wilh., Linden 5.  
Geräsch, Otto, Mittelstr. 12.  
Gliesche, Rudolf, Anger 30.  
Grenzwow, Ludw., Kellenspring 5.  
Hahn, Rob., gr. Oderstr. 32.  
Heidrich, Ernst, Tunnelstr. 11.  
Kurzweg, Friedr., Gubenerstr. 36.  
Kurzweg, Paul, kl. Scharrnstr. 22.  
Lehmann, Carl, gr. Oderstr. 31b.  
Lorenz, Carl, Regierungsstr. 16.  
Majstke, Carl, Anger 26.  
Morchel, Ludwig, Rosenstr. 39.  
Olm, Ernst, Park 3.  
Rademacher, Johann, Tzscheksch.  
Oberweg 2.

Röhl, Friedr., Stiftsplatz 2.  
Schneider, Rob., Sonnenburger-  
straße 10.  
Schulz, Karl, Dresdenerstr. 11.  
Schulz, Wilh., Kofsmarkt 3.  
Ulrich, Carl, Promenadengasse 4.  
Wandel, Gust., Görlitzerstr. 2.  
Wilhelm, Ernst, Fürstenwalder-  
straße 48d.  
Woimode, Wilh., Louisenstr. 4.  
Woimode, Wilhelm, Tuchmacher-  
straße 25.

### Ag. Lotterie = Einnehmer.

Lückow, Adolph, Breitestr. 31,  
☐= 200.  
Meyer, Max, Bahnhofsstr. 19.  
Tiebel, Rudolf, Junkerstr. 12,  
☐= 84.

### Lumpen-Handlungen.

Lewin, Louis, Nichtstr. 16.  
Philippborn, Leop., Nichtstr. 63.

Salzmann, Johanna, Croffener-  
straße 3.

Schwabach, M., Nachf., Bischof-  
straße 28, ☐= 96.

Wambeck, Wilh., Tuchmacher-  
straße 62.

### Malermmeister.

Behrendt, Oswald, Carlstr. 23.  
Behrendt, Paul, gr. Müllrofer-  
straße 56.

Brehm, Paul, Kofsmarkt 8a.

Brehm, Wilh., Nichtstr. 94 95.

Danker, Oskar, Nichtstr. 85.

Förster, Jul., gr. Scharrnstr. 69.

Gansky, Wilh., Bischoffstr. 10.

Ganz, Heinr., Bahnhofsstr. 30.

Gebert, Ernst, Kofsmarkt 1.

Gebhardt, Carl, Fischerstr. 81.

Green, Georg, Tuchmacherstr. 26.

Großmann, Robert, Tuchmacher-  
straße 11.

Hemig, Rich., gr. Oderstr. 58  
(f. Anz. S. XXX1).

Höhnelt, Herm., Anger 17.

Köhn, Oskar, Kellenspring 7 8.

Köhne, Alb., Anger 13.

Kommnick, Louise, v. Malermstr.,  
Fischerstr. 2.

Kügler, Max, Bergstr. 66.

Kühn, Emil, Spernmachergasse 10.

Noack, Rich., Schmiedegasse 10.

Patschan, Otto, Nichtstr. 92.

Schenk, Alb., Carlstr. 37.

Schirmann, W., Oderstr. 59.

Schlegel, Otto, gr. Müllrofer-  
straße 63e.

Schulz, Otto, Anger 9.

Schütz, Max, gr. Oderstr. 9.

Steincke, Herm., Junkerstr. 17.

Streiter, Max, gr. Müllroferstr. 73.

Vettko, Louis, Nichtstr. 47 48.

Werner, Johannes, Nichtstr. 74.

Wolff, Wilh., Jakobistr. 6.

### Malz-Fabriken.

Attienbrauerei-Gesellschaft Fried-  
richshöhe, vorm. Razenhofer,  
Cüstrinerstr. 13 14, ☐= 28.

Märkisches Brauhaus J. Sohr,  
Fischerstr. 8.

Reinmann, Th., Roetensteig 1 3,  
☐= 226.

Schumann, J., Junkerstr. 9.

### Manufakturwaren- handlungen.

Abrahamsohn, Gebr., Jüdenstr. 14.

Arnholz, A., Jüdenstr. 2.

Cohn, G. M., Bischoffstr. 18.

Elias, Albert, Junkerstr. 25.

Elkan, Gustav, gr. Scharrnstr. 66.

Fremuth, Otto, Nachf., Dres-  
denerstr. 18.

Grand, Louis, Schmalzstr. 12.

Gutfeld, Isidor, Schmalzstr. 2  
u. 3 (f. Anz. S. XV).

Henschel, J., Markt 1.

Hirsch, M., Regierungsstr. 19  
(f. Anz. S. XXIV).

Kayser, S. F., gr. Scharrnstr. 47.

Löwenthal, Paul, gr. Scharrn-  
straße 64.

Meiners, W. A., Bischoffstr. 17.

Meyer, M., gr. Scharrnstr. 63.

Roßke, J., Kofstr. 7.

Redlich, Emil, Dresdenerstr. 19.

Simon, L. M., Markt 8 (f. Anz.  
S. LIV).

Struck, J., & Sohn, Breitestr. 30.

Wollin, G., & Co., Jüdenstr. 12 13  
(f. Anz. S. LX).

(Siehe auch Putz- u. Modewaren-  
handlungen und Damen = Kon-  
fektions = Geschäfte).

### Margarine-Handlungen

siehe Kolonial- und Material-  
waren-Handlungen.

### Marzipan-Fabriken und Handlungen

siehe Schokoladen- u. Confituren-  
Fabriken und Handlungen.

### Maschinen-Fabriken und -Bauanstalten.

Camin & Neumann, Leopold-  
straße 2, ☐= 68.

Gaul & Hoffmann, Kofstr. 4a  
u. Mittelstr. 20, ☐= 69.

Golze, Rud., Görlitzerstr. 4.

Guthmann, A., Kofstr. 1, ☐= 66.

Jolitz, W., Cüstrinerstr. 7 u. 9,  
☐= 26.

Kühn, Carl, Berlinerstraße 22,  
☐= 259 (f. Anz. S. XLII).

Martens, J., Leipzigerstr. 18a,  
☐= 129.

Schneider & Co., W., Mittel-  
straße 4, ☐= 67 (f. Anz.  
Carton B 1).

Schulze, Ernst, Kofstr. 2.

### Maschinen-Import- Geschäfte und Maschinen- Handlungen.

Vierich, Aug., gr. Scharrnstr. 87b,  
☐= 198.

Richter, Franz, Roßstraße 2,  
☐= 259.  
Schaale, Herrn., Richtstr. 71.  
Spornik, F., Theaterstraße 1,  
☐= 271.

### Masken-Verleih-Institute.

Höhne, Hugo, gr. Oderstr. 37.  
Worlitzer, Ernestine, gr. Oder-  
straße 42.

### Massenre.

Dannehl, Hedwig, Theaterstr. 5.  
Gräbenitz, Paul, gr. Scharrnstr. 32.  
Zeipelt, Wilh., Fürstenwalder-  
straße 541.  
Linke, Carl, gr. Scharrnstr. 73.  
Müller, Jul., Jüdenstr. 2.  
Sippach, Carl, Bahnhofstr. 29.

### Materialwaren- Handlungen.

Arensbrust, E. A. und H. A.,  
Carlstr. 22.  
Becker, E., Fischerstr. 102.  
Bierwagen, Rudolf, Nachf., Richt-  
straße 20, ☐= 237.  
Bretag, A., Roßmarkt 1.  
Butschke, Herrn., Berlinerstr. 5,  
☐= 195.  
Drunk, Paul, Berlinerstr. 25 26,  
☐= 179.  
Ebel, Carl, Breitestr. 35.  
Faustmann, H., Schmalzstr. 12.  
Fiedler, G. E., gr. Müllroserstr. 73.  
Fröhlich, Karl, Linden 29.  
Gast, Jul., gr. Müllroserstr. 9.  
Görlitzer Waren-Einkaufsverein,  
Ferdinandstr. 13, ☐= 143,  
Dresdenerstr. 18, Linden 1,  
Oderstr. 20, Regierungsstr. 5,  
Richtstr. 100, Roßmarkt 3,  
Tuchmacherstr. 57.  
Haendtsche, Paul, Tuchmacher-  
straße 77.  
Herfners, Erben, E. G., Schmalz-  
straße 9, ☐= 18.  
Hückel, Oskar, Cüstrinerstr. 37.  
Hühne, Wilh., Wilhelmplatz 23,  
☐= 283.  
Kammengießer, Emil, Roßstr. 7.  
Kleint, H., Leipzigerstraße 29,  
☐= 167.  
Knoll, Albert, Berlinerstraße 2,  
☐= 262.  
Kramm, Otto, Junkerstr. 2.  
Krüger, G. D., Neuer Markt 1.  
Kühn, Karl, Nachf., Wilhelm-  
platz 2.  
Lehmann, W., Schulstr. 4 5.

Luckan, Adolph, Leipzigerstr. 6  
(f. Anz. S. XLIII).  
Lützow, Adolph, Breitestr. 31,  
☐= 200.  
Müller, Wilh., Oderstr. 49.  
Pahl, Aug., Nachf., gr. Scharrn-  
straße 81 u. Regierungsstr. 20,  
☐= 38.  
Rittschl, Herrn., Oderstr. 48.  
Rolands, Wm., F. M., Richtstr. 76  
(f. Anz. S. XIV).  
Rother, Heinr., vorm. Fr. Juwig,  
Tuchmacherstr. 63.  
Rump, Ernst, vorm. Carl Gothe,  
Oderstr. 37, ☐= 63.  
Schilling, Otto, Tschetschnower  
Oberweg 1.  
Schmidt, Gustav, Oderstr. 12,  
☐= 12.  
Schulz, Ferd., Logenstr. 9 10,  
(Kaserne).  
Sckert, Adolph, Croßenerstr. 2,  
☐= 83.  
Sotter, Herrn., Fürstenwalder-  
straße 2, ☐= 176 (f. Anz.  
S. XXXVI).  
Springer, Wilh., Fürstenwalder-  
straße 471.  
Tieze, H., Berlinerstr. 13.  
Webel, Aug., Mittelstr. 22.  
(Siehe auch Kolonialwarenhand-  
lungen).

### Maurer-Meister.

Bruß, Franz, Breitestr. 1.  
Drews, Max, Wilhelmplatz 5.  
Fuhrmann, E., gr. Müllroserstr. 24.  
Fuhrmann, Heinr., Holzhofstr. 7.  
Hilfer, Heinr., gr. Oderstr. 33.  
Jäschke, Karl, Sophienstr. 10 e.  
Lordain, Max, Zimmerstr. 2.  
Müzelburg, Rudolf, Forststr. 1.  
Ritter, Otto, Leßingstr. 18.  
Schilling, Bruno, Croßenerstr. 9.  
Stanke, Paul, Linden 8, ☐= 290.  
Voß, Paul, Fürstenwalderstr. 5,  
☐= 276.  
Werlich, Ernst, Hohenzollernstr. 2.  
Zänkert, Max, Buschmühlenweg  
17, ☐= 147.  
Zeidler, Wilhelm, Görlitzerstr. 15,  
☐= 146  
siehe auch Baugeschäfte.

### Mechaniker

f. Optiker und Mechaniker.

### Mehlhandlungen.

Esgebrecht, Jul., Breitestr. 12 13.  
Heinze, G., Breitestr. 38, ☐= 280.

Holzheim, W., gr. Scharrnstr. 16 17.  
Philipp, P. A., Jüdenstr. 17.  
Schmidt, Gustav, Oderstr. 12,  
☐= 12.  
Tourbier, Carl, Forststr. 7, ☐= 8  
(f. Anz. S. XXXIX).  
Zielenziger, Siegmund, Richt-  
straße 13, ☐= 76  
f. a. Kolonial- und Material-  
warenhandlungen.

### Messerschmiedemeister.

Hempel, A., gr. Scharrnstr. 60.  
Schimazek, Gust., Tuchmacherstr. 34.

### Metall-Gewebe-Fabriken

siehe Drahtgewebe-Fabriken.

### Metallwaren-Fabrik.

Lewy, Gbd., Croßenerstr. 1.

### Milch- und Sahne-Hand- lungen.

Brauns, Robert, Beresinchen 5.  
Frankfurter Molkerei, Leipziger-  
straße 38, ☐= 97, Regierungs-  
straße 14 und Breitestr. 38  
(f. Anz. S. XI).  
Hörnig, Wilh., Tuchmacherstr. 67.  
Maye, Johannes, Peitzerstr. 4.  
Niez, Friedrich, Dresdenerstr. 1.  
Schulze, Bertha, Sonnenburger-  
straße 17.  
Uhlmann, Louise, Wiesenstr. 5.  
Väter, Fried., Sonnenburgerstr. 46.  
Weinert, Carl, Carlstr. 25.

### Militär- Effekten-Handlungen.

Koliste, Paul, Markt 7.  
Schulz, Ferdinand, Logenstr. 9 10  
(Kaserne).  
Wagener, L., Junkerstr. 1.

### Mineralwasser-Fabriken und -Handlungen.

Fischer, Friedrich, Wilhelmplatz  
18, ☐= 137.  
Hager, H., jun., gr. Scharrn-  
straße 31.  
Berwoner, Carl, Forststr. 8.  
Weber, Adolf, gr. Scharrnstr. 22,  
☐= 123.  
f. a. Apotheken.

### Möbel-Fabriken und -Handlungen.

Collath, Fr., Uferstr. 1, ☐= 264.  
Graul, Robert, Richtstr. 83 84.  
Lindemann, G., gr. Scharrnstr. 39.



Mantz & Gerstenberger, Schulstr. 8.  
Meyer, Leo, Neuer Markt 7a.  
Möbelmagazin verein. Tischler  
und Tapeziererinstr. in Frank-  
furt a. D., E. G. m. b. H.,  
gr. Scharrnstr. 85.

Mylus, H., Nichtstr. 32 (f. Anz.  
S. XXXV).

Schmieder, Wilh., Nichtstr. 13.  
Schüler, Hugo, Oderstr. 35, ☐=4  
(Handlung).

Schüler, Hugo, Leipzigerstr. 16 b  
☐=40 (Fabrik).

Schwiegl, A., Fürstenwalder-  
straße 48f (f. Anz. S. XXIX).

Spezialität in

Balkon- u. Gartenmöbeln:  
Gieslich, Ernst, Tuchmacherstraße  
48/49 (f. Anz. S. L).

Kodowe, E., Oderstr. 41, ☐=11.  
Schulz, Ad., Söhne, Oderstr. 24.

### Möbelstoff-Handlungen.

Grant, Rob., Nichtstr. 83/84.  
Mylus, H., Nichtstr. 32 (f. Anz.  
S. XXXV).

Rippe, Th., gr. Scharrnstr. 49,  
☐=209 (f. Anz. S. XLIII).

Schüler, Hugo, gr. Oderstr. 35,  
☐=4.

### Möbeltransportgeschäfte

i. Expeditionsgeschäfte.

### Modewarenhandlungen

siehe Damenkonfektionsgeschäfte,  
Manufakturwaren, Fuß- und  
Modewarenhandlungen.

### Molkerei.

Frankfurter Molkerei, E. G. m.  
u. H., Leipzigerstr. 38, ☐=97  
(f. Anz. S. XI).

### Motrich-Fabrik.

Blume, Wilh. Görlitzerstr. 25.

### Mühlen.

Sprockhoff, Hugo, Bergstr. 27  
(Wassermühle)

Torge, W., Bergstr. 32 (Wind-  
mühle).

Wolff, H., Holzmarkt 3, ☐=145,  
(Dampfmühle).

Zickerich, B., Cüstrinerstraße 3,  
☐=100 (Gypsmühle).

i. a. Fournier-, Schneide- und  
Fräse-Anstalten.

### Musikalienhandlungen.

Bratfisch, Georg, Nichtstraße 40

☐=33 (f. Anz. Carton C II).

Harnecker & Co., Gust., Bischof-  
straße 18.

Massute, Leopold, Jüdenstr. 14

### Musik-Instrumenten- Fabriken und -Handlungen.

Altrichter, J., Bahnhofstr. 21,  
☐=46 (sämtl. Orchesterinstru-  
mente). Detail-Geschäft, Nicht-  
straße 40 (f. Anz. S. V).

Gruß, E. F., Bahnhofstr. 23/24,  
☐=267. (Pianosortefabrik)  
(f. Anzeige auf der Karte  
des Stadtplans).

Hermes, E., Junferstr. 21, Piano-  
forte-Magazin (f. Anz. S.  
XIX, XXIX u. XL I).

Jaeger, Otto, Jüdenstr. 5 (f.  
Anz. S. LVIII).

Muth, Reinh., gr. Scharrnstr. 13.

Prinz, Elise, Park 11/12.

Schaller, Osw., Oderstraße 23  
(Geigenbauer).

### Musiklehrer und -Lehrerinnen.

Ballabene, Marie, Linden 1.

Heinrich, Ernst, Buschmühlennw. 19.

Kaiser, Julie, Breitestr. 23 c.

Karges, Antonie, Bahnhofstr. 21.

Karges, Valerie, Bahnhofstr. 21.

Kühn, Johanna, Halbestadt 16.

Lebius, Alma, Fürstenwalder-  
straße 54.

Leutsch, Marie, Holzhoffstr. 4.

Rix, Paul, Schmalzstr. 3.

Riehl, Hedwig, Halbestadt 35.

Wehner, Amalie, Beeskowerstr. 9.

Werner, Anna, Fürstenwalder-  
straße 48 g.

siehe auch Gesanglehrer und  
-Lehrerinnen.

### Musterzeichner.

Dickmann, E., Nichtstr. 39.

### Mützen-Handlungen

siehe Hut- und Mützengeschäfte.

### Radlermeister.

Kilian, Jul., Nachf., Schmalz-  
straße 5. ☐=73.

Saffe, Gust., gr. Oderstr. 57.

### Ragelschmiedemeister.

Schirmeister, Wilh., Schützenstr. 2.

Stähler, Wilh., Nichtstr. 28.

### Nähmaschinen-Fabriken und -Handlungen.

Gräfe's Central-Fahrrad und  
Nähmaschinen-Depot, Breite-  
straße 3.

Rüchenmeister, Ernst, gr. Scharrn-  
straße 38.

Schönherr, G., Nichtstr. 67 b.

Schulze, Ed., Schmalzstr. 5.

Singer & Co., Nichtstr. 61.

### Naturheilkundige.

Lichtenstein, Dr. med., Linden 2.

Müller, Jul., Naturarzt, Jüden-  
straße 2.

Müller, Frau Marie, Spezialistin  
für innere Frauenkrankheiten,  
Jüdenstr. 2. (Schülerin Thure  
Brandts).

### Notare

siehe Rechtsanwälte.

### Obst-Handlungen.

Höhne, A., Roßmarkt 23.

Kranich, Marie, Oderstr. 37.

Lichtenfeld, Wilh., gr. Müll-  
roserstr. 62.

Pannach, Rob., Holzhoffstr. 4.

Pannach, Ww., Bischofstr. 19.

Rebentisch, Ludwig, Buschmühlen-  
weg 29.

Spikermann, Gustav, Neuer  
Markt 5 e.

### Ofen- und Glasurfabriken.

Dammann, Fr. & Bäch, Bees-  
kowerstr. 13 (f. Anz. S. VIII).

Schimpfe & Sohn, Aug., Anger  
34, ☐=1.

Sprockhoff, Paul, Cüstrinerstr.  
10, ☐=27.

### Optiker und Mechaniker.

Migge, Otto, fl. Scharrnstr. 20.

Richter, Alb., gr. Scharrnstr. 50.

Riebenschalm, Curt, Nichtstr. 50.

Zeitner, Otto, Nichtstr. 55 (f.  
Anz. S. XXX V).

### Orgel-Fabrik.

Sauer, W., Königl. Hoforgel-  
baumeister, Park 13.

### Pantoffelmacher.

Aron, Karl, Neuer Markt 7a.

Bartel, Wilh., Tuchmacherstr. 15.

Bedurke, Gust., Roßmarkt 22.

Görlich, Alb., Kiebergasse 2.

Meyer, Aug., Fischerstr. 58.

Ripich, Ferd., Mittelstr. 15.  
 Rlicsch, Ferd., Wasserstr. 1.  
 Rlicsch, Otto, Wasserstr. 1.  
 Rnoll, Amalie, gr. Müllroser-  
 straße 56.  
 Kranich, Karl, Roßmarkt 13.  
 Krieg, Aug., Roßmarkt 21.  
 Lange, Ed., Fischerstr. 26 b.  
 Lehmann, Jul., Peißerstr. 4.  
 Pefchke, Ferd., gr. Müllroserstr. 6.  
 Pefchke, Max, gr. Müllroserstr. 6.  
 Rogsch, Aug., Schulstr. 5.  
 Unger, Aug., Neuer Markt 8a.

### Papierfabrik.

Steinbock, Paul, in Sandom  
 Kontor Wilhelmpl. 20, ☐=8

### Papier- und Papierwaren Handlungen.

Günther, Herm., kl. Scharnstr. 18.  
 Haensch & Pahl, Nichtstr. 49.  
 Harting, Emil, Dresdenerstr. 21.  
 Hedrich, Mich., gr. Scharnstr.  
 56 57, ☐= 141.  
 Heldt, W., Nichtstr. 67.  
 Heme, Max, Unger 16.  
 Hühne, Hugo, Carlstr. 16.  
 Köhler, Franz, Nichtstraße 75,  
 ☐= 109.  
 Laudahn, W., Erich Frommann,  
 Regierungsstr. 13, ☐= 85 (f.  
 Anz. S. VIII).  
 Rischke, Mich., Roßmarkt 2.  
 Schenker, H., Wilhelmplatz 25  
 und Breitestr. 37.  
 Schmutzler, C., gr. Scharnstr.  
 16 17, ☐= 105 (en gros).  
 Ulrichs Nachf., C., Holzmarkt 4a,  
 ☐= 58 (en gros).  
 Vogel & Neuber, Park 11 12,  
 ☐= 6 (en gros).

### Pappen-Fabriken

i. Buchbinder- und Dachpappen-  
 Fabriken.

### Paraffinkerzen-Fabriken.

Märkische Kerzen = Fabrik, Heil-  
 born & Co., gr. Müllroser-  
 straße 53, ☐= 173.  
 siehe auch Wachwarenfabrik.

### Parfümeriewaren- Handlungen

Bauer, Rich., Flora = Drogerie,  
 Regierungsstr. 4, ☐= 36.  
 Bertrams Söhne, C., Junfer-  
 straße 22.

Fricke, Ed., Regierungsstr. 12,  
 ☐= 234.

Jänike & Lange, Breitestr. 31.  
 Kobermann, H., Regierungsstr.  
 17 18, ☐= 56.

Mensahn, W. & Sohn, Re-  
 gierungsstr. 8.

Reichert, Max, Nichtstraße 51,  
 ☐= 160.

Weiniedel, Ed., Nachf., große  
 Scharnstr. 84, ☐= 263.  
 siehe auch Drogenhandlungen.

### Parfett-Fabrik.

Danke, Albert & Co., Leipziger-  
 straße 11 (f. Anz. S. XLVII).

### Patronenfabrik.

Teschner, G. & Co., Croßener-  
 straße 18, ☐= 193.

### Belz- und Rauchwaren- Handlungen

siehe Kürschnermeister.

### Berriicken-Handlungen.

Buchholz, Leo, Oberkirchplatz 6.  
 Hellmann, Ad., Oderstr. 45.  
 Herbst, Carl, Fürstenwalderstr. 3.  
 Paulsen, J., Nichtstr. 59.  
 Pefchke, Alfred, Nichtstr. 50.  
 Wolff, Osw., Nichtstr. 47 48.  
 Wurbs, Rob., Wilhelmplatz 5.  
 Zimmermann, Ab., Tuchmacher-  
 straße 53.

### Petroleum-Großhandlung.

Schenk, Julius, vorm. Adolph  
 Paul, Leipzigerstr. 12, ☐= 189.

### Pfandleiher.

Aron, A. J., Jüdenstr. 2.

### Pfefferküchler.

Bittner, Rob., Park 13a.  
 Kirchner, Emil, Nichtstr. 14.  
 Rasenack, F. W., & Sohn, gr.  
 Scharnstr. 54, ☐= 155.  
 Schmidt, Georg, Nichtstr. 103  
 (f. Anz. S. LII).

### Pfeifen-Handlungen

siehe Drechslerwarenhandlungen.

### Pferdehändler.

Treuherz, W., Wilhelmplatz 14.  
 Treuherz, Gust., Nichtstr. 104.

### Pferdeschlächtere.

Bunge, Joh., Tuchmacherstr. 33.

### Photographische Ateliers.

Arends, Alfred, Dresdenerstr. 12a.  
 Brauer, Oskar, gr. Scharnstr. 39.  
 Grünmacher, Otto, Schmalzstr. 12.  
 Haase & Co., Regierungsstr. 12.  
 Hammer, Emil, Croßenerstr. 29.  
 Heinecke, Carl, Breitestr. 23a.  
 Rindermann, Joh., Wilhelm-  
 platz 14 (f. Anz. S. LIX).  
 Krabo, Paul, Regierungsstr. 13  
 (f. Anz. S. XXVII).  
 Villack, Carl, Fürstenwalder-  
 walderstr. 33d.  
 Wellenthin, Oskar, gr. Oderstr. 45.  
 Moldenhauer, Max, Linden 5 (f.  
 Anz. S. LVI).  
 de Rozario, John, Fürstenwalder-  
 straße 24.  
 Saurin, Paul, gr. Scharnstr. 85.

### Photographische Manu- faktur.

Kayser, Rich. Nachf., Junfer-  
 straße 20, ☐= 43.

### Pianoforte-Fabriken und -Handlungen

siehe Musikinstrumenten-Fabriken  
 und -Handlungen.

### Pinsel-Fabriken

siehe  
 Bürsten- und Pinselfabriken.

### Plätterinnen.

Arendt, Martha, gr. Müllroser-  
 straße 39.  
 Arlet, Auguste, Stiftsplatz 12.  
 Bedur, Caroline, gr. Oderstr. 11.  
 Bester, Therese, Spornmacher-  
 gasse 4.  
 Böhm, Anna, gr. Oderstr. 30.  
 Borsdorf, Anna, Tuchmacher-  
 straße 35.  
 Bondel, Marie, Nichtstr. 78.  
 Brochlos, Caroline, Schmiede-  
 gasse 2.  
 Bröde, Marie, Rosenstr. 21.  
 Budich, Minna, Görlitzerstr. 11.  
 Bülow, Emilie, Kellenspring 3 4.  
 Erler, Bertha, Wilhelmplatz 17.  
 Fengler, Bertha, Tuchmacher-  
 straße 25.  
 Fischer, Caroline, Jüdenstr. 2.  
 Flieth, Antonie, Nichtstr. 24.  
 Gauzhardt, Emma, Schmalzstr. 2.  
 Geffert, Emilie, gr. Scharn-  
 straße 38.  
 Grafnick, Louise, Wilhelmpl. 5.

Necht, Marie, Schmalzstr. 12.  
 Neld, Martha, Schmalzstr. 4.  
 Notopp, Bertha, Park 11 12.  
 Knispel, Minna, gr. Scharrn-  
 straße 37.  
 Konfschack, Wilh., gr. Scharrn-  
 straße 28.  
 Konzak, Friederike, Bergstr. 57.  
 Kramm, Marg., Forststr. 10.  
 Kretschmer, Marie, Görlitzerstr. 17.  
 Krüger, Adelheid, Fürstenwalder-  
 straße 48d.  
 Lehmann, Wilh., Bergstr. 1.  
 Loosch, Ernestine, Cottbusserstr. 7.  
 Mauch, Aug., Halbestadt 1.  
 Meyer, Bertha, gr. Oderstr. 64.  
 Nitsche, Veronika, Tunnelstr. 10.  
 Raban, Minna, Fürstenwalder-  
 straße 54a.  
 Richter, Anna, gr. Oderstr. 64.  
 Riemer, Anna, Gubenerstr. 39.  
 Schanuel, Anna, Tuchmacher-  
 straße 81a.  
 Schimmel, Johanna, Gubener-  
 straße 1.  
 Schneider, Dorothea, Collegien-  
 straße 12.  
 Schubel, Lina, Görlitzerstr. 23.  
 Schwarz, Marie, Anger 1.  
 Sommerlade, Antonie, Gursch'sche  
 Straße 6.  
 Stephan, Emilie, Nichtstr. 92.  
 Strahl, Maria, Berlinerstr. 48.  
 Strehl, Alwine, gr. Scharrn-  
 straße 4.  
 Thiele, Martha, Forststr. 9.  
 Thieme, Marie, Berlinerstr. 43 44.  
 Wagner, Auguste, Dresdener-  
 straße 18.  
 Weber, P., Dresdenerstr. 10.  
 Wende, Selma, Tuchmacherstr. 16.  
 Werner, Friederike, Rosenstr. 51.

### **Polsterwarenhandlungen.**

siehe Möbelhandlungen und  
 Tapezierermeister.

### **Porträt- und Kunst-Maler und -Malerinnen.**

Ballabene, Pauline, Linden 1.  
 Christoph, Elise, Gubenerstr. 2.  
 Gündel, Gustav, Buschmühlen-  
 weg 13.  
 Weilmann, Max, Fürstenwalder-  
 straße 48a.  
 Jacob, Ernst, Holzhoftstr. 36.  
 Leutsch, Theodor, Hofmarkt 2.  
 Mühle, Hugo, Nichtstr. 6.  
 Wolff, Anna, Anger 4.  
 Wolff, Jenny, Anger 4.

### **Porzellan-Malereien.**

Giesau, Theodor, Leipzigerstr. 16.  
 Kochna & Co., Gebr., Junkerstr. 1,  
 ☐= 91.  
 Schulz, Georg, Gubenerstr. 1.

### **Porzellanwaren- Handlungen**

siehe Glas-, Porzellan- und Stein-  
 gut-Handlungen.

### **Posamentierer.**

Bennowitz, Fritz, gr. Scharrnstr. 35.  
 Schulz, Mich., gr. Scharrnstr. 75.  
 Stosch, Wilh., Oderstr. 37.

### **Posamentier-, Band-, Kurz- u. Wollwarenhandl.**

Brückner & Biernay, gr. Scharrn-  
 straße 60 (s. Anz. S. XL).  
 Elias, Alb., Junkerstr. 25.  
 Elkan, Gust., gr. Scharrnstr. 66.  
 Gerson, Phil., Regierungsstr. 16.  
 Giese, Wilh., Berlinerstr. 49.  
 Guttfeld, Isidor, Schmalzstr. 2  
 u. 3 (s. Anz. S. XV).  
 Henschel, J., Markt 1.  
 Hirsch, M., Regierungsstr. 2 u. 19  
 (s. Anz. S. XXIV).  
 Kayser, S. F., gr. Scharrnstr. 47.  
 Klahm, Carl, Berlinerstr. 10.  
 Kleefeld, Karl, Breitestr. 18.  
 Kupsch, Louis, kl. Scharrnstr. 11.  
 Luft & Rosenow, Nichtstr. 43.  
 Martin, Ottilie, Nichtstr. 89.  
 Meiners, W. A., Bischoffstr. 17.  
 Meydam, A., Tuchmacherstr. 48.  
 Meyer, M., gr. Scharrnstr. 63.  
 Müller, Marie, Breitestr. 3.  
 Nicolaus, Aug. Achf., Regierungs-  
 straße 17 18.

Roske, J., Hofstr. 7.  
 Pinoff, Georg, Filiale, Nichtstr. 56.  
 Redlich, Emil, Dresdenerstr. 19.  
 Rohn, Ed., Oderstr. 34 (s. Anz.  
 S. XLVIII).

Rosow, Julius, Carlstr. 15.  
 Schatz, Gust., Berlinerstr. 46.  
 Schilde, C., Nachf., Jüdenstr. 6.  
 Simon, L. M., Markt 8 (s. Anz.  
 S. LIV).  
 Specht, Joh., Nachf., Junkerstr. 19,  
 ☐= 191 (s. Anz. S. II).  
 Stosch, Rud., Schmalzstr. 17 18.  
 Struck, L., Schmalzstr. 3.  
 Struck, J., & Schn, Breitestr. 30.  
 Thonke, P., Nichtstr. 48.  
 Wiegand, Aug., Schmalzstr. 1.  
 Winkelmann, W., Nachf., Breite-  
 straße 32, ☐= 207.

### **Privat-Lehrerinnen.**

Gibelinus, Klara, Schulstr. 17.  
 Gibelinus, Martha, Theaterstr. 2.  
 Hoffmann, Margarete, Halbe-  
 stadt 17.  
 Klefel, Anna, Gubenerstr. 28.  
 Schiefelbein, Marie, gr. Oder. 34.  
 Schmidt, Käthen, Anger 15.  
 Stellbogen, Louise, gr. Scharrn-  
 straße 62.  
 Tröder, Helene, Theaterstr. 5.

### **Pumpen-Handlung.**

Lierich, Aug., gr. Scharrnstr. 87b,  
 ☐= 198.

### **Putzfeder-Fabrik.**

Bölcker, Paul, Carlstr. 15.

### **Putz- und Modewaren- Handlungen.**

Brandes, J., Jüdenstr. 15.  
 Elkan, Gust., gr. Scharrnstr. 66.  
 Guttfeld, Isidor, Schmalzstr. 2  
 u. 3 (s. Anz. S. XV).  
 Henschel, J., Markt 1.  
 Hünze, Justina, gr. Scharrnstr. 48  
 (s. Anz. S. XXXIV).  
 Hirsch, M., Regierungsstr. 2 u. 19  
 (s. Anz. S. XXIV).  
 Hirsch, Amalie, gr. Scharrn-  
 straße 16 17.  
 Kayser, S. F., gr. Scharrnstr. 47.  
 Krüger, Otto, Schmalzstr. 10.  
 Laufer & Lindenstädt, gr. Scharrn-  
 straße 48.  
 LeFebvre, Auguste, Nichtstr. 31.  
 Meyer, M., gr. Scharrnstr. 63.  
 Mundry, Hugo, Regierungsstr. 9  
 (s. Anz. S. X).  
 Roske, J., Hofstr. 7.  
 Dehring, Carl, Bischoffstr. 13.  
 Pinoff, Filiale, Nichtstr. 56.  
 Rohn, Ed., Oderstr. 34 (s. Anz.  
 S. XLV II).  
 Rosow, Julius, Carlstr. 15.  
 Schmidt, Geschw., gr. Scharrn-  
 straße 59.  
 Sickler, A., gr. Scharrnstr. 47.  
 Simon, L. M., Markt 8 (s. Anz.  
 S. LIV).  
 Wollin, G. & Co., Jüdenstr. 12 13  
 (s. Anz. S. LX).  
 Zawadsky, Otto, Nichtstr. 80.

### **Rahmenfabriken und -Handlungen**

s. Leisten- und Rahmenfabriken-  
 und -Handlungen.

**Räucherwaren = Handlungen.**

Felcherinow, A., gr. Scharnstr. 85.  
 Lebus, Julius, Nichtstr. 29.  
 Lehnig, A., Promenadengasse 2.

**Rauchwaren-Händler**

siehe Kürschnermeister.

**Rechts-Anwälte.**

(Bureau).

Gebhardt, Wilhelm (Notar),  
 Fürstenwalderstr. 1, ☐= 184.  
 Hauptmann, P. (Notar), Junfer-  
 straße 20, ☐= 107.  
 Jakobi, Herm., Junferstr. 22,  
 ☐= 139.  
 Klärlich, Gustav (Notar), Wil-  
 helmshpl. 2, ☐= 114.  
 Klöckner, Dr., Carl, (Notar),  
 gr. Oderstr. 41, ☐= 221.  
 Loefer, Ottomar, Wilhelmshpl. 20,  
 ☐= 223.  
 Loewenstein, Karl, Justizrat  
 (Notar), gr. Oderstraße 52,  
 ☐= 219.  
 Schindler, Rud., Justizrat (No-  
 tar), Wilhelmshpl. 20, ☐= 204.

**Reisecffekten-Handlungen**

siehe Sattlermeister.

**Reit-Vehrinstitut.**

Kiente, Paul, Roßmarkt 2.

**Restaurants**

siehe Gastwirthschaften u. Gasthöfe.

**Restor = Handlungen.**

Fuchs, Aug., gr. Müllroserstr. 10.  
 Grand, Louis, Schmalzstr. 12.  
 Keitel, Otto, Platz a. Carthaus 2.

**Roßärzte**

siehe Tierärzte.

**Rumfabriken**

siehe Destillationen.

**Sämerei-Handlungen.**

Bierwagen, Rud., Nachf., Nicht-  
 straße 20, ☐= 237.  
 Butschke, Herm., Berlinerstr. 5,  
 ☐= 195.  
 Laudon & Co., Tuchmacher-  
 straße 50 51, ☐= 232 (s. Anz.  
 S. XLII).  
 Lützow, Adolph, Breitestr. 31,  
 ☐= 200.

Mitschl, Herm., Oderstr. 48.  
 Schilling, Otto, Fisch. Oberweg 1.  
 Schönberg, J., Nichtstr. 15.

**Sargmagazine.**

Balz, Herm., Nichtstr. 66.  
 Macke, Herm., Jüdenstr. 4 5.  
 (Siehe auch Tischlermeister).

**Sattler = u. Riemermeister.**

Decker, C., Nichtstr. 67.  
 Franke, Theod., Görlitzerstr. 4.  
 Hoffmann, Carl, Nichtstr. 41.  
 Jantke, Heinr., Berlinerstr. 3 4.  
 Kühl, Herm., Junferstr. 15.  
 Kühne, Wilh., gr. Oderstr. 30.  
 Mehrfeld, Ferd., Leipzigerstr. 2.  
 Meyer, Max, Tuchmacherstr. 42.  
 Meyer, Oswald, gr. Oderstr. 66.  
 Osana, Karl, Wilhelmshpl. 13.  
 Pohlmann, Oskar, Roßmarkt 11.  
 Reiß, Herm., gr. Scharnstr. 36.  
 Reiß, Otto, gr. Scharnstr. 36.  
 Reiß, Rob., gr. Scharnstr. 42.  
 Richter, Ernst, Fürstenwalder-  
 straße 53.  
 Stieger, Herm., Schmalzstr. 11.  
 Tegtmeyer, Oskar, gr. Scharn-  
 straße 55.  
 Tegtmeyer, Richard, gr. Scharn-  
 straße 55.  
 Weber, Alb., fl. Scharnstr. 22.  
 v. Werner, Gust., Gubenerstr. 21c.  
 Zaddach, Carl, Roßmarkt 14.  
 Zeeje, Otto, gr. Oderstr. 23.

**Schäfte = Fabriken**

siehe Schuhmacher = Bedarfsartikel-  
 Fabriken und = Handlungen.

**Scherenschleifer**

siehe Instrumentenschleifer.

**Schieferdeckermeister**

siehe Dachdeckermeister.

**Schieferhandlung**

siehe Dachschiefer = Handlung.

**Schiffbauerei.**

Eichberg, Wilh., Fischerstr. 97.

**Schirmfabriken u. Handlungen.**

Beyer, Carl, Nichtstr. 60.  
 Borchardt, A., Nichtstr. 48.  
 Borchardt, Max, Oderstr. 20.  
 Eckstein, Nachf., Th., Paul  
 Thümmler, Junferstr. 21.

Mundry, Hugo, Regierungs-  
 straße 9 (s. Anz. S. X).  
 Nicol, C., gr. Scharnstr. 42.  
 Schulze, Carl, gr. Scharnstr. 29.  
 Wolff, Max, gr. Scharnstr. 53.

**Schlächtermeister u. Wurst-  
fabrikanten**

siehe Fleischermeister.

**Schleif- u. Polier = Anstalten**

siehe Instrumentenschleifer.

**Schlossermeister.**

Anst, Wilh., Junferstr. 13.  
 Brückner, Theod., Anger 7.  
 Busse, Albert, Tuchmacherstr. 32.  
 Geppert, Carl, Roßmarkt 26.  
 Gielich, Heinrich, Fischerstr. 9.  
 Hoffmann, Franz, Ziegelstr. 10.  
 Hölzer, Wilh., Leipzigerstr. 33.  
 Horn, G., Fischerstr. 7 8.  
 Klabisch, Ludw., Nichtstr. 41.  
 Küchenmeister, C., gr. Scharn-  
 straße 38.  
 Kühn, Karl, Berlinerstr. 22,  
 ☐= 259 (s. Anz. S. XLII).  
 Maier, Josef, Tuchmacherstr. 42.  
 Rienholdt, Rud., Bischoffstr. 3.  
 Roack, Paul, Breitestr. 7 (s. Anz.  
 S. LIV).  
 Pfeiler, Wilh., Tuchmacherstr. 24.  
 Schmieder, Herm., Tuchmacher-  
 straße 71.  
 Schönherr, G., Nichtstr. 67b.  
 Schulz, C., gr. Scharnstr. 9.  
 Schulz, Ferd., Forststr. 4.  
 Schulz, Herm., Leipzigerstr. 7.  
 Sommer, Herm., Nichtstr. 21.  
 Steffen, Paul, Breitestr. 22.  
 Wachholz, Ed., Gubener Mauer-  
 straße 11.

**Schmiedemeister.**

Böttcher, Carl, Chausseestr. 3.  
 Erler, A., Breitestr. 30.  
 Günther, Josef, Roßmarkt 2a.  
 Günther, Rudolf, Beeskowerstr. 1.  
 Heyde, Louis, Wilhelmshpl. 13.  
 Krüger, Carl, Breitestr. 15.  
 Krüger, Gust., Forststr. 10.  
 Kruisch, Jul., Wilhelmshpl. 6 9.  
 Leisering, G., Sonnenburger-  
 straße 51.  
 Marquardt, Aug., Tuchmacher-  
 straße 6.  
 Merks, Wilh., Nichtstr. 77.  
 Meyer, Carl, Nichtstr. 96.  
 Njammach, Wilh., Nichtstr. 17.  
 Roack, Reinhold, Roßmarkt 9.

Rechenberg, Heinr., Ruhnen 1.  
 Ritter, Carl, gr. Scharnstr. 11.  
 Sasse, Karl, Sophienstr. 17.  
 Schiefelbein, Carl, Oderdamm 1.  
 Schüler, Aug., Sonnenburger-  
 straße 60d.  
 Schwandt, Friedr., Neuer Markt 5a.  
 Spielberg, Gottfr., Roßstr. 9.  
 Stahn, Ferd., Gubenerstr. 21c.  
 Stammig, Emil, Marktplatz 7.  
 Stefaniak, Joh., Sophienstr. 5.  
 Stichel, Rob., Schmiedegasse 10.  
 Stiebert, Ernst, Leopoldstr. 5a.  
 Wagener, Paul, Gubenerstr. 34.  
 Weimann, Ed., Mittelstr. 21.  
 Weitling, Franz, Halbestadt 20.  
 Welzel, Wilh., Rosenstr. 55.  
 Werlich, Ernst, Nichtstr. 26.

### Schneidemühlen

siehe Fournier-, Schneide- und  
 Fräseanstalten.

### Schneider = Bedarfsartikel- Handlung.

Wedell, Julius, Schmalzstr. 13.

### Schneidermeister.

Abraham, Aug., kl. Scharnstr. 6/7.  
 Anlauf, Karl, Oderstr. 8.  
 Arentewicz, Anton, Nichtstr. 72.  
 Art, Jr., Fürstenwalderstr. 49c.  
 Arndt, Gust., Leipzigerstr. 5.  
 Arndt, Herm., Fischerstr. 75.  
 Bahle, Paul, Fischerstr. 16.  
 Bartkowiak, Joh., Tuchmacher-  
 straße 44.  
 Beck, Joh., Regierungsstr. 22.  
 Becker, Ludw., Fischerstr. 85/86.  
 Bengs, Carl, gr. Oderstr. 36.  
 Billerbeck, Ludw., Breitestr. 15.  
 Binder, Gust., Croßenerstr. 5.  
 Biauert, Gust., Tuchmacherstr. 15.  
 Blümchen, Gottl., Neuer Markt 8a.  
 Bormaß, Scheim., Nichtstr. 35.  
 Braun, Franz, Holzmarkt 5.  
 Breger, Carl, Carlstr. 25.  
 Broje, Carl, Rosenstr. 71.  
 Burchard, Jul., Neuer Markt 7a.  
 Butter, Gust., Rosenstr. 62.  
 Burbaum, Ed., gr. Scharnstr. 3.  
 Deisler, Ernst, Leb. Mauerstr. 6.  
 Dohrmann, Heinr., Nichtstr. 17.  
 Ehrlich, Wilh., Rosenstr. 90.  
 Enderlein, Ferd., Weidendammla.  
 Erdmann, Georg, Breitestr. 26.  
 Fank, Heinrich, Fischerstr. 90.  
 Fehlhauer, Mathias, Dresdener-  
 straße 1.  
 Feix, Jul., Tuchmacherstr. 71.

Fieke, Reinh., Tuchmacherstr. 43.  
 Freudberger, Heinrich, große  
 Scharnstr. 4.  
 Fritsch, Ernst, Bahnhofstr. 20.  
 Fröhlich, Ludw., Tuchmacherstr. 34.  
 Ganz, Wilh., gr. Scharnstr. 31.  
 Gebert, Wilh., gr. Scharnstr. 34.  
 Geisler, Aug., gr. Scharnstr. 80.  
 Gladyszewski, Johann, Fischer-  
 straße 102.  
 Goldbach, Heinr., gr. Oderstr. 10.  
 Golisch, Thaddäus, Nichtstr. 82.  
 Göttel, Friedr., Nichtstr. 72.  
 Gottwald, Hugo, Regierungsst. 14.  
 Granzow, Albert, Halbestadt 2.  
 Grill, Paul, Nichtstr. 38.  
 Gröschke, Aug., Halbestadt 19.  
 Grübler, Ed., gr. Oderstr. 15.  
 Guthmann, Carl, Forststr. 8.  
 Gutjahr, Herm., Nichtstr. 18.  
 Hanisch, Ernst, Nichtstr. 16.  
 Hartwig, Alex., Wilhelmöpl. 6/9.  
 Hartwig, Otto, Jakobistraße 8.  
 Harz, Friedr., Tuchmacherstr. 47.  
 Haucke, Heinr., Carlstr. 20.  
 Hein, Gust., Neuer Markt 1.  
 Heinrich, Ernst, Nichtstr. 50.  
 Heinrich, Franz, Hanewald 2.  
 Heinrich, Fritz, Fischerstr. 98.  
 Hellwig, Aug., gr. Scharnstr. 59.  
 Helm, Wilh., Jakobistr. 4.  
 Henschel, Oskar, gr. Scharnstr. 41.  
 Hilse, Otto, gr. Oderstr. 38.  
 Höffling, Karl, Berlinerstr. 23.  
 Hoffmann, Rob., Brückthorstr. 10.  
 Hübner, Carl, Regierungsstr. 22.  
 Jacobi, Wilh., gr. Scharnstr. 38.  
 Jahn, Aug., gr. Scharnstr. 38.  
 Janke, Karl, Nichtstr. 56.  
 Kalisch, Karl, Roßmarkt 16.  
 Kalisch, Karl, Tuchmacherstr. 31.  
 Karrasch, Carl, Collegienstr. 2.  
 Keil, Wilh., Mittelstr. 16.  
 Keitel, Otto, Platz am Carthaus 2.  
 Kinzel, Otto, Tuchmacherstr. 19.  
 Kinzel, Franz, Nichtstr. 47/48.  
 Klabisch, G., Schmalzstr. 9.  
 Klenke, Adolf, Nichtstr. 60.  
 Klieme, Jul., Tuchmacherstr. 12.  
 Kliesche, Wilh., Junferstr. 2.  
 Klinkerfuß, Franz, Bahnhofstr. 4.  
 Klinkert, Wilh., Croßenerstr. 3.  
 Kliz, J. W., Tuchmacherstr. 66.  
 Klocke, Carl, gr. Oderstr. 11.  
 Knappe, Karl, Forststr. 2.  
 Knoll, Friedr., Rosenstr. 90.  
 Kohn, Carl, Holzmarkt 5.  
 Köhne, Wilh., Fürstenwalderst. 57.  
 Koldrack, Ernst, Fürstenwalder-  
 straße 17.

Koliske, Paul, Marktplatz 7.  
 Korring, Christ., Tuchmacherstr. 17.  
 Kowalske, Hieron., Breitestr. 34.  
 Krebs, Franz, Schmalzstr. 10.  
 Krenz, Wilh., Junferstr. 2.  
 Krepfe, Wilh., Brückthorstr. 3.  
 Kretschmer, Th., Nichtstr. 47/48.  
 Krone, Carl, Junferstr. 13.  
 Kubale, Wilh., Dresdenerstr. 20.  
 Kuckuf, Wilh., gr. Oderstr. 30.  
 Kufatsch, Friedr., Berlinerstr. 52.  
 Kufatsch, Rob., Spornmberg. 13.  
 Kufe, Wilh., Dresdenerstr. 19.  
 Labisch, Rud., kl. Fruchtstr. 2.  
 Landau, Carl, Tuchmacherstr. 71.  
 Laenger, Heinr., Linden 9.  
 Leider, Alb., Berlinerstr. 6.  
 Lenz, Joh., Schmiedegasse 11.  
 Leopold, Wilh., Leb. Mauerstr. 6.  
 Liebelt, Jul., Tuchmacherstr. 5.  
 Liske, Anger 7.  
 Lorke, Rob., Taubenstr. 2.  
 Losansky, Wilh., Schmalzstr. 4.  
 Löschgold, Abrah., Nichtstr. 56.  
 Löschke, Otto, kl. Scharnstr. 17.  
 Lück, Gust., Breitestr. 26.  
 Lucke, Karl, Sophienstr. 10f.  
 Ludwig, Karl, Steingasse 1.  
 Ludwig, Rud., gr. Oderstr. 11.  
 Magister, Friedr., gr. Oderstr. 57.  
 Mattner, Ferd., Fürstenwalder-  
 straße 33d.  
 Matys, Lorenz, Gubenerstr. 5.  
 Melchior, Carl, gr. Müllroser-  
 straße 61.  
 Mens, Jul., Leb. Mauerstr. 9.  
 Möller, Carl, Nichtstr. 93.  
 Nadolsky, Ad., Junferstr. 29.  
 Nemasch, Friedr., kl. Scharnstr. 6/7.  
 Nicolay, Otto, Regierungsstraße  
 17/18.  
 Dehlschläger, Aug., kl. Oderstr. 3.  
 Ollrog, Heinr., Tuchmacherstr. 17.  
 Osterland, Jul., Anger 1.  
 Osterlandt, Ad., Tuchmacherstr. 13.  
 Paul, Carl, Berlinerstr. 38.  
 Paulke, Ferd., Tuchmacherstr. 30.  
 Pfeifer, Emil, Fischerstr. 102.  
 Pirneck, Ernst, Theaterstr. 9.  
 Polac, Wilh., Breitestr. 21.  
 Porth, Gust., Nichtstr. 14.  
 Poetsch, Reinh., Nichtstr. 71.  
 Poetschick, Theod., Nichtstr. 24.  
 Purys, Carl, kl. Oderstr. 9.  
 Quast, Wilh., Badergasse 5.  
 Rähm, Th., Bischofstr. 8.  
 Ränicke, Carl, Roßmarkt 3.  
 Rautenberg, Friedr., Taubenstr. 3.  
 Rebel, Wilh., Breitestr. 22.  
 Rengers, Aug., Nichtstr. 41.

Nettig, Otto, Tuchmacherstr. 71.  
 Richter, Ed., Nichtstr. 80.  
 Rohde, Karl, Dresdenerstr. 23.  
 Röhr, Wilh., Junkerstr. 15.  
 Rosin, Ferd., Nichtstr. 78.  
 Rothe, Carl, Promenadengasse 1.  
 Rothermundt, Berth., Nichtstr. 81.  
 Rudolph, Ernst, gr. Scharnstr. 86.  
 Rudolph, Th., gr. Scharnstr. 40.  
 Sauer, Aug., gr. Oderstr. 11.  
 Schäfer, Paul, Holzhoffstr. 16.  
 Scheidemann, Franz, Nichtstr. 77.  
 Scheil, Ferd., Oderstr. 57.  
 Schenk, Wilh., gr. Scharnstr. 5.  
 Schillert, Gregor, Junkerstr. 9.  
 Schillert, Joh., Schmalzstr. 6.  
 Schmolling, Paul, Dresdenerstr. 6.  
 Schnabel, Ernst, gr. Oderstr. 4.  
 Schneider, Emil, gr. Oderstr. 14.  
 Schön, Alb., gr. Scharnstr. 70.  
 Schönefeld, Carl, gr. Oderstr. 65.  
 Schosland, Augustin, gr. Oderstr. 34.  
 Schottke, Carl, gr. Scharnstr. 70.  
 Schroeder, Wilh., Cüstrinerstr. 22.  
 Schulz, Gottfr., gr. Scharnstr. 68.  
 Schulz, Robert, gr. Scharnstr. 32.  
 Schulz, Wilh., Linden 2.  
 Schulze, Gottlieb, Nichtstr. 16.  
 Schulze, Gustav, Lindenstr. 22 23.  
 Schumann, Wilh., Marktplat. 7.  
 Schwandt, Heinr., gr. Oderstr. 4.  
 Seidel, Aug., Collegienstr. 5.  
 Sonneck, Philipp, Bischofstr. 30.  
 Sparmann, Albin, gr. Scharnstr. 36.  
 Spaeth, Johannes, Bischofstr. 19.  
 Spaeth, Paul, Bischofstr. 19.  
 Stähm, Rud., Nichtstr. 86.  
 Stuhl, Carl, Tuchmacherstr. 20.  
 Trauer, Gust., Schmalzstr. 4.  
 Trompa, Alb., Tuchmacherstr. 5.  
 Türbe, Ferd., Wilhelmpl. 6 9.  
 Türke, Franz Wilh., Tuchmacherstr. 50 51.  
 Valtinke, Wilh., Fürstenwalderstr. 53.  
 Veigt, Carl, Fürstenwalderstr. 2.  
 Volk, Michael, Fischerstr. 102.  
 Wegner, Carl, Junkerstr. 1.  
 Weinert, Wilh., Schulstr. 9.  
 Weizel, Frdr. Wilh., Halbestadt 35.  
 Wendtlandt, Wilh., Tuchmacherstr. 71.  
 Wenzel, Herm., Nichtstr. 3.  
 Weps, Jos., Tuchmacherstr. 15.  
 Werner, Carl, Tuchmacherstr. 66.  
 Wisian, Wilh., Roßmarkt 15.  
 Witte, Franz, Nichtstr. 41.  
 Wolff, Eduard, Tuchmacherstr. 71.

Wolfgramm, Carl, Junkerstr. 9.  
 Wundrich, Jul., Wilhelmpl. 6 9.  
 Zimmermann, Hugo, gr. Oderstr. 57.  
 Zipter, August, Halbestadt 17.

### **Schnittwarenhandlungen**

f. Posamentier-, Band-, Kurz- und Wollwarenhandlungen.

### **Schornsteinfeger-Meister.**

Galdert, Curt, gr. Scharnstr. 37.  
 Marks, Gustav, Croßenerstr. 3.  
 Siegert, Carl, Collegienstr. 2.  
 Sinnemann, Aug., Collegienstr. 4.

### **Schreib- und Zeichenwaren-Handlungen**

siehe Papier- und Papierwaren-Handlungen.

### **Schuhmacher-Bedarfs-Artikel-Fabriken und -Handlungen.**

Apelt, Adolph, Holzhoffstr. 1.  
 Eisenhardt, F., Nichtstr. 50.  
 Felderer, Louis, Görlitzerstr. 12.  
 Heilborn, Siegmund, Oderstr. 31a.  
 Meier, Max, Jüdenstr. 7 (s. Anz. S. XXXVIII).  
 Pinnow, Max, Nichtstr. 77.  
 Schlesinger, Alb., gr. Scharnstr. 22.  
 Schlesinger, Paul, Leipzigerstr. 37.  
 Scholz, H. F., Schmalzstr. 4.  
 Werth, Adolf, Breitestr. 16.

### **Schuhmachermeister.**

Affeld, Ernst, gr. Müllrojerstr. 83.  
 Ahlisch, Franz, Fürstenwalderstr. 5.  
 Andre, Karl, Sophienstr. 10h.  
 Andreas, Friedr., Tuchmachstr. 30.  
 Arndt, Reinh., Ziegelstr. 12.  
 Bahrow, Wilh., Dresdenerstr. 16.  
 Balke, Jul., gr. Müllrojerstr. 46.  
 Baltz, Herm., Lehmgasse 1.  
 Barisch, Jul., Regierungsstr. 16.  
 Barthel, Herm., gr. Müllrojerstr. 32a.  
 Bartsch, Jos., Sophienstr. 10a.  
 Bast, Gust., gr. Scharnstr. 25.  
 Bast, Otto, Tuchmacherstr. 24.  
 Baum, Aug., Hohenzollerstr. 7.  
 Baumgart, Ernst, gr. Fruchtstr. 10.  
 Baumgarten, Ernst, Kasernenstr. 2.  
 Becker, Emil, Schmiedegasse 8 9.  
 Behrendt, Karl, Croßenerstr. 17.  
 Belib, Aug., gr. Scharnstr. 16 17.  
 Belib, C., gr. Scharnstr. 16 17.

Bender, Fritz, Tischschmower Oberweg 3.  
 Bensch, Friedr., Bischofstr. 16.  
 Bergemann, W., Fürstenwalderstr. 55.  
 Berndt, Gust., Bergstr. 62.  
 Berthold, Aug., gr. Müllrojerstr. 67.  
 Berg, Karl, Leipzigerstr. 21h.  
 Billerbeck, Alb., gr. Müllrojerstr. 65a.  
 Binder, Ernst, Cottbusenerstr. 3.  
 Blauert, Carl, Jakobstr. 3.  
 Blümel, Heinrich, Anger 7.  
 Böck, Julius, Bergstr. 9.  
 Bohl, Wilh., gr. Müllrojerstr. 82.  
 Borchert, Wilh., Linden 13.  
 Borkowsky, Andreas, kl. Müllrojerstr. 23a.  
 Brandt, Wilh., Schützenstr. 24.  
 Brattke, Carl, Berlinerstr. 8.  
 Brauer, Herm., Carlstr. 6.  
 Brock, Rob., Fischerstr. 66 67.  
 Buchwald, Herm., Hanewald 2.  
 Butter, Jul., Tuchmacherstr. 19.  
 Büttner, Aug., Reizerstr. 5.  
 Cichoszewski, Ant., gr. Oderstr. 10.  
 Dachs, Carl, Bischofstr. 7.  
 Dalsky, Julius, Nichtstr. 30.  
 Degelow, Herm., Fürstenwalderstr. 48f.  
 Dobrzanski, A., Badergasse 5.  
 Domke, Ferd., Lessingstr. 18.  
 Dörfel, Ernst, gr. Scharnstr. 71.  
 Dörfel, Paul, Nichtstr. 71.  
 Drawer, Herm., gr. Müllrojerstr. 63e.  
 Drost, Aug., Junkerstr. 15.  
 Ebel, Aug., Carlstr. 21d.  
 Eisermann, Carl, Tuchmacherstr. 1.  
 Faber, Emil, Nichtstr. 86.  
 Falkenberg, Carl, Anger 2.  
 Fautschek, Herm., Carlstr. 12.  
 Feilke, Heinr., Kasernenstr. 2.  
 Feist, Louis, Kellenspring 6.  
 Fels, Aug., Tuchmacherstr. 53.  
 Fesner, Otto, Kurzestr. 1.  
 Fiege, Gust., Dresdenerstr. 10.  
 Förster, Wilh., gr. Müllrojerstr. 6.  
 Foebe, Heinr., Leipzigerstr. 2.  
 Franzel, Julius, Park 1.  
 Fränzel, Eduard, Lessingstr. 19.  
 Fritsch, Gust., Breitestr. 17.  
 Fritsch, Wilh., Breitestr. 9.  
 Froloff, Arnold, Weidendam 3a.  
 Fuchs, Carl, gr. Fruchtstr. 3.  
 Fuhrbrügge, Ferd., Sandstr. 9a.  
 Gabke, Martin, Regierungsstr. 16.  
 Galle, Carl, Kurzestr. 4.

- Weißendorf, Aug., Regierungs-  
 straÙe 22.  
 Wenerich, Rich., Halbestadt 19.  
 Wemerich, Rob., Carlstr. 16.  
 Werafch, Emil, Neuer Markt 16.  
 Werner, Aug., Bergstr. 17.  
 Wefner, Aug., kl. Oderstr. 3.  
 Wlaue, Heinv., Leb. Mauerstr. 18.  
 Wlomm, Aug., Anger 12.  
 Worsky, Carl, Fürstenwalder-  
 straÙe 33d.  
 Worsky, Paul, Leipzigerstr. 2.  
 Wotfchalk, Otto, gr. Scharn-  
 straÙe 75.  
 WraÙe, Friedr., Holzhoffstr. 10.  
 Wraßnick, Rob., Schmalzstr. 6.  
 WroÙhel, Franz, Bahnhofstr. 16.  
 Wroffig, Ludw., Jüdenstr. 15.  
 Wückel, Herm., Theaterstr. 4.  
 Wuthmann, Ed., Fischerstr. 24/25.  
 Wutjche, Ernst, Luckauerstr. 2.  
 Wutjche, Heinv., Regierungsstr. 11.  
 Waberland, Friedr., Carlstr. 21a.  
 Wabermann, Herm., Roßmarkt 22.  
 Wabicht, Alb., Nichtstr. 76.  
 Wamm, Berth., Schmalzstr. 4.  
 Wammemann, Gust., Rosenstr. 16.  
 Wammemann, Herm., Sonnen-  
 burgerstr. 58.  
 Waustein, Ed., Collegienstr. 10.  
 Waupt, Julius, Roßmarkt 26.  
 Weinze, Carl, gr. Müllroferstr. 49.  
 Wellwig, Wilh., Nichtstr. 38.  
 Wellwig, Wilh., Rosenstr. 35.  
 Wenzel, Carl, gr. Müllroferstr. 50.  
 Wering, Carl, Nichtstr. 28.  
 Wering, Heinv., Bahnhofstr. 5.  
 Wertzter, Louis, Carlstr. 27.  
 Wille, Fritz, Fischerstr. 102.  
 Hoffmann, Gust., Schmalzstr. 4.  
 Woppe, Aug., Leipzigerstr. 32.  
 Woyer, Ernst, Carlstr. 6.  
 Jakob, Karl, Rosenstr. 65.  
 Jänijch, Heinv., gr. Oderstr. 4.  
 Janke, Wilh., Hanewald 14.  
 Jffland, Theod., Anger 36.  
 Jhlow, Heinv., Anger 12.  
 Jtteriù, Rud., Tuchmacherstr. 62.  
 Jurezewski, Theophil, große  
 Scharnstr. 33.  
 Kahnert, Ferd., Anger 3.  
 Kalijch, Ferd., Halbestadt 19.  
 Karbaum, Louis, Tuchmacher-  
 straÙe 46.  
 Kaufmann, Edm., gr. Scharn-  
 straÙe 46.  
 Kaul, Leop., gr. Müllroferstr. 23d.  
 Kehrig, Karl, Leipzigerplatz 1a.  
 Keiling, Paul, Forststr. 3.  
 Keiling, Wilh., Regierungsstr. 22.  
 Kelfowsky, Josef, Nichtstr. 65.  
 Kiefe, Ernst, Linden 2.  
 Kiefling, Carl, Carlstr. 7.  
 Klaut, Carl, Rosenstr. 77.  
 Kleiner, Emil, Nichtstr. 16.  
 Klose, Gust., Tuchmacherstr. 9.  
 Kobiz, Aug., Bergstr. 62.  
 Koch, Wilh., Tuchmacherstr. 79.  
 Köllner, Ernst, kl. Scharnstr. 4.  
 König, Aug., Nichtstr. 18.  
 Kosel, Rich., Chausseefer. 9b.  
 Kramer, A., Bergstr. 62.  
 Kramer, Gustav, Spornmacher-  
 gaffe 7.  
 Kramer, Herm., Fischerstr. 90.  
 Krause, Ad., Kellenspring 11.  
 Krause, Heinv., Nichtstr. 23.  
 Kreuziger, Heimann, Luckauer-  
 straÙe 25.  
 Krig, Matthias, Oberdamm 1.  
 Krüger, Carl, Rosenstr. 46.  
 Krüger, Carl, gr. Scharnstr. 13.  
 Krüger, Wilh., Hanewald 3.  
 Kühn, Karl, Junkerstr. 9.  
 Kunstmann, Karl, Jakobistr. 4.  
 Kurz, Jul., Jakobistr. 6.  
 Langer, Ludw., Rosenstr. 44.  
 Langk's, Aug., Carlstr. 27.  
 Lawrenz, Wilh., Nichtstr. 82.  
 Lehmann, Ernst, Holzhoffstr. 22.  
 Lehmann, Rud., Nichtstr. 74.  
 Lehmann, Wilh., Leipzigerstr. 29.  
 Lewerenz, Ed., Nichtstr. 21.  
 Liersch, Gust., Leipzigerstr. 6.  
 Löber, Moriz, Dresdenerstr. 3.  
 Löhert, Emil, Thilestr. 3.  
 Lorenz, Wilh., Sub. Mauerstr. 8.  
 Lörky, Emil, Leipzigerplatz 1a.  
 Lufey, Fritz, Forststr. 1.  
 Maire, Joh., gr. Scharnstr. 31.  
 Mangelow, Paul, gr. Scharn-  
 straÙe 12.  
 Marschner, Aug., Luckauerstr. 10.  
 Matescheck, Jos., Nichtstr. 25.  
 Matte, Aug., Tuchmacherstr. 27.  
 Mauckwitz, Emil, Sophienstr. 20.  
 May, Karl, Anger 10.  
 Meißner, Albert, Fürstenwalder-  
 straÙe 53.  
 Meißner, Gust., Jakobistr. 4.  
 Mende, Karl, Holzhoffstr. 18.  
 Menzel, Herm., Carlstr. 20.  
 Mettke, Anton, Tuchmacherstr. 73.  
 Mieke, W., Fischerstr. 101.  
 Mielich, Wilh., Carlstr. 27.  
 Minack, Emil, Tuchmacherstr. 44.  
 Mothes, Herm., Breitestr. 4.  
 Müller, Ed., gr. Scharnstr. 82.  
 Münch, Friedr., Stiftsplatz 3.  
 Muschal, Jul., Leipzigerstr. 21f.  
 Neudecker, Th., Fürstenwalder-  
 straÙe 57.  
 Neugebauer, Karl, gr. Scharn-  
 straÙe 4.  
 Neugebauer, Wilh., Spornmacher-  
 gaffe 17.  
 Neumann, Bruno, Collegienstr. 13.  
 Nieprasch, Wilh., Luckauerstr. 1.  
 Niesel, Karl, Schützenstr. 5.  
 Nimmrichter, Ernst, Nichtstr. 45.  
 Noack, Gust., Nichtstr. 43.  
 Noack, Karl, Rosenstr. 28.  
 Noack, Wilh., Nichtstr. 26.  
 Nugliù, Gottl., Junkerstr. 9.  
 Ohst, Otto, Theaterstr. 8.  
 v. d. Osten, Gust., Tschekschnow.  
 Oberweg 2.  
 Otto, Karl, Rosenstr. 16.  
 Pahl, Adolf, Carlstr. 27.  
 Pakke, Max, Fischerstr. 87.  
 Peiler, Aug., Tuchmacherstr. 16.  
 Pefafte, Rudolf, Rosenstr. 49.  
 Peter, Wilh., Leopoldstr. 8.  
 Pinnow, Paul, gr. Scharnstr. 72.  
 Piod, Alb., Bahnhofstr. 15.  
 Plonki, Gottfr., Sophienstr. 10e.  
 Pohl, Carl, gr. Oderstr. 34.  
 Pohle, Joseph, Fischerstr. 23.  
 Pöfer, Wilh., Bergstr. 5a.  
 Prestel, Rob., Jüdenstraße 8  
 (f. Anz. S. LVI).  
 Preuß, Gottl., Rosenstr. 10.  
 Purps, Carl, Carlstr. 26.  
 Puttkammer, Wilh., Roßmarkt 26.  
 Quade, Rudolph, Weidendamm 3.  
 Radecke, Joh., Fürstenwalder-  
 straÙe 49e.  
 Radecke, Jos., Berlinerstr. 13.  
 Radsch, Gust., Weidendamm 4a.  
 Rannefeld, Carl, Carlstr. 1.  
 Rau, Wilh., Tuchmacherstr. 69.  
 Rehfeld, Aug., Junkerstr. 1.  
 Reimann, Heinv., Nichtstr. 9.  
 Reinsch, Reinh., Junkerstr. 9.  
 Richter, Gust., Berlinerstr. 14.  
 Riefche, Otto, Tunnelstr. 10.  
 Rinz, Herm., Schulstr. 8.  
 Rogsch, Ernst, Tuchmacherstr. 70.  
 Rose, Peter, Wilhelmsplatz 17.  
 Rösler, Gust., gr. Scharnstr. 47.  
 Rungs, C., Ebertusstr. 15.  
 Sachtleben, Eug., Beresinchen 1.  
 Sänger, Paul, Tuchmacherstr. 19.  
 Sawant, Ferd., Junkerstr. 21.  
 Sawant, Paul, Jüdenstr. 14.  
 Sawatzky, Rud., Rosenstr. 89.  
 Schäfer, Gust., Junkerstr. 22.  
 Scheering, Reinh., Rosenstr. 56.  
 Schefter, Ernst, Tuchmacherstr. 42.  
 Schenk, Ernst, Leipzigerstr. 27.

Schenk, Karl, Tuchmacherstr. 35.  
 Schiefelbein, Emil, Nichtstr. 47 48.  
 Schiemann, Aug., Carlstr. 24.  
 Schinsky, Joh., Blumenstr. 12a.  
 Schmidt, Aug., gr. Müllroserstr. 33.  
 Schmidt, Herm., Luckauerstr. 9.  
 Schmidt, Karl, Leb. Mauerstr. 16.  
 Schmidtbauer, Theod., Bahnhofstraße 21.  
 Schmieder, Gust., Sonnenburgerstraße 66.  
 Schmueck, Wilh., Bischofstr. 8.  
 Schneider, Adolf, Nichtstr. 24.  
 Schneider, Friedr., gr. Müllroserstraße 61.  
 Scholz, Gust., Holzmarkt 5.  
 Scholz, Karl, Spornmacher-gasse 15 16.  
 Schönfeld, Alb., Carlstr. 21b.  
 Schöpfe, Adolf, Nichtstr. 9.  
 Schornstein, Heinr., Roßmarkt 12.  
 Schraback, Wilh., Tuchmacherstraße 44.  
 Schröter, Eduard, Gurjch'sche Straße 5.  
 Schubel, Christ., Tuchmacherstr. 8.  
 Schubel, Herm., Wiesenstr. 14.  
 Schulz, Ferdinand, Carlstr. 7.  
 Schulz, Karl, gr. Müllroserstr. 83.  
 Schwarz, Emil, Wasserstr. 1.  
 Schwarz, Karl, Halbestadt 11.  
 Scommoda, Louis, gr. Müllroserstraße 73.  
 Seepold, Carl, Zimmerstr. 1.  
 Seepold, Gottfried, gr. Scharrnstraße 73.  
 Seesau, Karl, Holzhofstr. 18.  
 Seifert, Adolf, Rosenstr. 57.  
 Seifert, Carl, Carlstr. 21c.  
 Seifert, Herm., Carlstr. 2.  
 Seifert, Wilh., Bergstr. 9.  
 Sieber, Aug., gr. Scharrnstr. 82.  
 Slaby, Stanislaus, Linden 1.  
 Spinzuf, Alexander, Fischerstr. 16.  
 Sporn, Rudolf, Carlstr. 30.  
 Sradnick, Ernst, Rosenstr. 71.  
 Stahn, Wilh., Nichtstr. 96.  
 Steinicke, Ferd., Carlstr. 15.  
 Steinweg, Gust., Nichtstr. 54 (j. Anz. S. XXVIII).  
 Stiegler, Wilh., gr. Oderstr. 37.  
 Streiter, Aug., Tuchmacherstr. 43.  
 Stremogne, Peter, Nichtstr. 77.  
 Ströhlöw, Oskar, Park 3.  
 Süske, Carl, Carlstr. 27.  
 Süske, Heinr., gr. Müllroserstr. 50.  
 Symanzuf, Friedr., Leopoldstr. 6.  
 Tappert, Paul, fl. Oderstr. 10.  
 Tauer mann, Gustav, Forststr. 9.  
 Thieme, Ferd., Wilhelmpl. 6 9.

Thierse, Paul, gr. Scharrnstr. 47.  
 Thurnagel, Aug., gr. Müllroserstr. 68.  
 Till, Reinh., gr. Oderstr. 38.  
 Träger, Wilh., gr. Oderstr. 11.  
 Trompa, Paul, Halbestadt 1.  
 Tschetsche, Carl, Rosenstr. 54.  
 Tzitschke, Heinr., Schmalzstr. 7.  
 Verworner, Carl, Nichtstr. 72.  
 Voigt, Louis, gr. Oderstr. 45.  
 Wagner, Wilh., Leipzigerplatz 1.  
 Wahrenholz, Herm., Linden 6.  
 Wanke, Fl., Sub. Mauerstr. 3.  
 Warnke, Ferd., gr. Scharrnstr. 28.  
 Weber, Aug., Fischerstr. 70.  
 Weiche, Louis, Bischofstr. 24.  
 Welsch, Gust., Rosenstr. 35.  
 Werner, Alb., Roßmarkt 14.  
 Werner, Ludw., Schmalzstr. 10.  
 v. Werner, Alb., Holzhofstr. 22.  
 Wiefke, Aug., Rosenstr. 45.  
 Wiefener, Gust., Cottbusenerstr. 1.  
 Wieske, Karl, Sub. Mauerstr. 6.  
 Wilhelm, Paul, Dresdenerstr. 11.  
 Wilke, Paul, Bergstr. 19.  
 Winzler, Herm., Croßenerstr. 25c.  
 Wolff, Jul., Tuchmacherstr. 14.  
 Wolff, Max, Rosenstr. 16.  
 Wothe, Karl, Leipzigerstr. 34.  
 Wünsche, H., Wilhelmplatz 5.  
 Zachert, Hugo, Theaterstr. 8.  
 Zeig, Ferd., Regierungsstr. 14.  
 Zwirner, Fritz, gr. Scharrnstr. 69.  
 Zwirner, Paul, gr. Scharrstr. 69.

### Schuhwarenfabriken.

Apelt, Adolph, Holzhofstr. 1.  
 Böhm, A., große Scharrnstr. 32.  
 Frankfurter Schuhwaren-Fabrik C. Sally & Co., Logenstr. 12, ☐= 275.  
 Graßnick, Oskar, gr. Scharrnstraße 43.  
 Graßnick, Otto, jun., Nichtstr. 49.  
 Hömen & Co., gr. Scharrnstr. 43 (j. Anz. S. XIII).  
 König, J. G., Nachf., Fürstenwalderstr. 3.  
 Loffow, Gustav, Fischerstr. 16.  
 Lüderik, Walter, Halbestadt 13.  
 Maire, Paul, Dresdenerstr. 5 (j. Anz. S. XIX).  
 Meier, Max, Jüdenstr. 7 (j. Anz. S. XXXVIII).  
 Prestel, H., Jüdenstr. 8 (j. Anz. S. LVI).  
 Reischel, G., Leipzigerstr. 11.  
 Schloßinger, Paul, Leipzigerstr. 37.  
 Vandsburger, Herm., gr. Scharrnstraße 67.

Wiener Schuhwaren, Jüdenstr. 1.  
 Zwirner, J., gr. Scharrnstr. 69.

### Schuhwaren-Handlungen

siehe Schuhwaren-Fabriken und Schuhmachermeister.

### Schürzen-Fabrik.

Elias, Alb., Junkerstr. 25.

### Seifenhandlungen

siehe Licht- u. Seifenhandlungen.

### Seifensiedereien.

Kobermann, R., Regierungsstr. 17 18, ☐= 56.

Verch, L., gr. Oderstr. 46.

Zubahn, Jul., Tuchmacherstr. 71.

Kentzsch & Hood, Nichtstr. 90 u. gr. Scharrnstr. 59, ☐= 108.

Schenk, Julius, vorm. Adolph Paul, Leipzigerstr. 12, ☐= 189.

### Seilermeister.

Griesert, Anna, verw., Nichtstr. 19.

Schulz, Carl, Fischerstr. 64.

Seele, Franz, Berlinerstr. 9.

Thiel, Joh., gr. Oderstr. 22.

Thiel, Otto, gr. Oderstr. 22 (j. Anz. S. XLVIII).

Wilke, A., Nichtstr. 102.

### Selter- und Sodawasser-Fabriken

siehe Mineralwasserfabriken.

### Expeditions- und Möbel-Transport-Geschäfte.

Baswitz, H. C., Jüdenstr. 14, ☐= 81 (j. Anz. S. III).

Benecke, Karl, Nachf., Breitestr. 30, ☐= 178 (j. Anz. S. XXIV).

Bock, Louis, Tuchmacherstr. 30, ☐= 80 (j. Anz. S. I).

Bußmann, Carl, Breitestr. 5.

Kaiser, Rud., Wilhelmplatz 14, ☐= 49.

Klein, Jul., Kiebergasse 2a.

Lange, Paul, gr. Scharrnstr. 31.

Lützow, Adolf, Breitestr. 31, ☐= 200.

Philipp, Rud., & Co., Nichtstr. 72, ☐= 90.

Pinnow, Oskar, Bischofstr. 11 12, ☐= 29.

Schöllhammer, C., Nachf., Tuchmacherstr. 28 29, ☐= 31.

Schulze, H. W., gr. Scharrnstr. 47, ☐= 93.



Scherl, Adolf, Croßenerstr. 2,  
☐= 83.

Schnert, Th., Nachf., Fürsten-  
walderstr. 1.

Tiebel, Rudolf, Junkerstr. 12,  
☐= 84.

### Spielwaren-Handlungen.

Crohn, L., Jüdenstr. 8 (f. Anz.  
S. LVI).

Hopp, P., Jüdenstr. 3 (f. Anz.  
S. XL).

Lehmann, J. H., Nachf., B.  
Kallinich, Regierungsstr. 19.

Roske, J., Roßstr. 7.

Rischke, Rich., Roßmarkt 2.

Wankel, C., Junkerstr. 18 (Front  
Oderstr.).

Wedler, Louis, Junkerstr. 23.

### Sprachlehrerinnen

siehe Privatlehrerinnen.

### Spritsfabriken.

Brand & Bester, Junkerstr. 15  
u. gr. Oderstr. 31 b, ☐= 201.

Ruth, J. H., & Co., gr. Scharrn-  
straße 77/78.

König, Fritz, Carlstr. 30 (f. Anz.  
S. XXXI).

Vandon & Co., Tuchmacher-  
straße 50/51, ☐= 232 (f. Anz.  
S. XLII).

Plaug, J., Nichtstr. 77.

Schmidt, Gustav, Oderstr. 12,  
☐= 12.

### Sprizenhandlung.

Vierich, Aug., gr. Scharrnstr. 87 b.

### Stahlwaren-Handlungen

siehe Eisenwarenhandlungen.

### Stärke- u. Stärke-Syrup- Fabriken.

Franfurter Stärke-, Syrup- u.  
Zuckerfabrik vorm. Seeler &  
Moiske, C. Leuchtenberger,  
Cüstrinerstr. 6, ☐= 25.

Stärkezucker-Fabrik, Aktien-Ge-  
sellschaft vorm. C. A. Koehl-  
mann & Co., Chausseestr. 67  
u. Cüstrinerstr. 11, ☐= 24.

### Steindruckereien

siehe unter Buchdruckereien.

### Steingut-Fabriken.

Matthias, J. G. H. Witwe  
& Sohn, Linden 31, ☐= 101.

Baetsch, Theodor, Cüstrinerstr. 4,  
☐= 86.

### Steingut-Handlungen

f. Glas-, Porzellan- und Stein-  
guthandlungen.

### Steinhändler.

Knorr, Adolf, Berlinerstr. 48.

Pfuhl, Emil, Gelbe Presse 8.

### Steinkohlentee- Handlung

siehe Dachpappen-Fabrik.

### Steinmetzmeister.

Biegel & Kadack, Berlinerstr. 45.

Fürstenberg, Alb., Leipzigerstr. 27.

Schottky, A., Berlinerstr. 33  
u. Leipzigerstr. 21.

Schulze, Carl, Fürstenwalder-  
straße 7, ☐= 138.

Sperling, J. A., Berlinerstr. 24  
u. Leipzigerstr. 23.

### Steinsetzmeister.

Fröhlich, Ferd., Sophienstr. 11.

Fröhlich, Gust., Leipzigerstr. 19 a.

Kupper, Herm., Schützenstr. 22.

Pitschke, Reinh., Mittelstr. 16.

### Stellen-Vermittelungs- Kontore

siehe Gesinde-Vermietungs- und  
Stellen-Vermittelungs-Kontore.

### Stellmachermeister.

Bartsch, Reinh., Holzmarkt 15.

Barz, Ferdinand, Neuer Markt 13.

Bernicke, Aug., Holzhofstr. 28.

Budoch, Gust., Berlinerstr. 38.

Dau, Eduard, Ruhnen 14.

Lemke, Rich., Wilhelmshpl. 13.

Lindner, Emil, Roßmarkt 15.

Mörjel, Herrmann, Nichtstr. 9.

Rau, Ernst, Theaterstr. 8.

Schiller, Paul, Berlinerstr. 16.

Steinicke, Carl, Roßmarkt 12.

Tews, Aug., Rosenstr. 61.

Zipter, Herrmann, Tuchmacher-  
straße 33.

### Stapp-Anstalten.

Heilborn, Siegmund, Oderstr. 31 a.

Schlesinger, Albert, gr. Scharrn-  
straße 22.

Schlesinger, J., Leipzigerstr. 37.

### Stickeriegeschäfte

f. Tapissieriewarenhandlungen.

### Stuckateure.

Bock, Wilh., Oderstr. 34.

Braun, Fr., Neuer Markt 8.

Gork, Gustav, Tuchmacherstr. 85.

Witte, Paul, Nichtstr. 1 (f. Anz.  
S. XXXII).

### Stuhlflechter.

Gollinge, Wilhelm, Fischerstr. 98.

Kolbe, Alwine, Rosenstr. 56.

### Tabakfabriken und -Handlungen

f. Cigarren- u. Tabakfabriken und  
-Handlungen.

### Tanzlehrer.

Rathgeber, Emil, Breitestr. 6.

Wensky, Paul, Junkerstr. 14.

### Tapeten-Handlungen.

Bollweg & Premper, Nichtstr. 59,  
☐= 131 (f. Anz. S. LVII).

Brückmann, Hugo, Junkerstr. 20.

Danker, D., Nichtstr. 86.

Lindemann, G., gr. Scharrnstr. 39.

### Tapetierer u. Dekorateurs.

Borngräber, Rich., Dresdenerstr. 15.

Brückmann, Hugo, Junkerstr. 20.

Fiebigler, Ad., Regierungsstr. 17/18.

Foerster, Herm., Gubenerstr. 2.

Gillert, Hermann, Berlinerstr. 19.

Hamann, Paul, gr. Oderstr. 31 a.

Hennig, Richard, Halbestadt 19.

Hils, Julius, gr. Scharrnstr. 25.

Hoffmeister, Franz, Anger 14.

Kunzmann, Albert, Nichtstr. 92.

Lindemann, G., gr. Scharrnstr. 39.

Marx, Reinhold, Nichtstr. 52.

Richter, Emil, Tuchmacherstr. 24.

Richter, Hermann, Theaterstr. 3.

Schneider, Gustav, Peizerstr. 8.

Sommer, Herm., gr. Scharrnstr. 2.

Stolzenberg, Theod., Wilhelmsh-  
platz 17.

Strölow, Rich., Bahnhofstr. 1.

Witte, Max, Collegienstr. 12.

### Tapissieriewaren- Handlungen.

Adler, J., Nachf., Nichtstr. 58.

Krug, Olga, fl. Scharrnstr. 11.

Marzchner, Marie, Nichtstr. 74.

Müller, M., Regierungsstr. 5.

Osterwald, W., Regierungsstr. 22.

Pietack, Marie, Nichtstr. 57.

Specht, Joh. Nachf., Junkerstr. 19,  
☐= 191 (f. Anz. S. II).

**Tanztoren.**

Baerenreuth, Adolf, gr. Oderstraße 59.

Krenzel, Theod., Berlinerstr. 1.

**Technisches Bureau.**

Etanke, P., Linden 8 (s. Anz. S. XXXII).

**Teppich-Handlungen**

siehe Möbelstoff-Handlungen.

**Teppich-Klopferwerk.**

Rippe, Th., gr. Scharrnstr. 49.

☞ 209 (s. Anz. S. XLIII).

**Thonwaren-Fabriken**

siehe Ofen- u. Glasur-Fabriken.

**Tier-Aerzte.**

Buch, Johann, Halbestadt 34.

Drener, Friedrich, Hofmarkt 19.

Feldtmann, Fritz, Ober-Hofarzt, Breitestr. 3.

Hensel, Oskar, Ober-Hofarzt, Ferdinandstr. 6.

Kirsten, Arnold, Korps-Hofarzt a. D., Theaterstr. 8.

Kips, Wilh., Hofarzt, Fürstenwalderstr. 58.

Titschack, Emil, Hofstr. 1.

Zehlke, Herm., Ober-Hofarzt, Breitestr. 11.

**Tischlermeister.**

Asdecker, Franz, Dresdenerstr. 17.

Baganz, Alb., Gubenerstr. 36.

Beyer, Alois, Tuchmacherstr. 37.

Braunisch, Wilh., Leipzigerstr. 11.

Brettner, Gust., Berlinerstr. 7.

Buder, Gottl., gr. Müllroserstr. 73.

Budoch, Paul, Nichtstr. 28.

Dafe, Carl, Chauffeestr. 4.

Dafe, Ferd., Berlinerstr. 25 26.

Emanuel, Wilh., Neuer Markt 1.

Erdmann, Emil, Cüstrinerstr. 15a.

Falk, Carl, gr. Müllroserstr. 23c.

Fenster, Hugo, Breitestr. 17.

Fischer, Adolf, Berlinerstr. 22.

Freudiger, Ed., Blumenstr. 11.

Gierloff, Franz, Tunnelstr. 8.

Gorbahn, Herm., Lessingstr. 19.

Gottschalk, Herm., Logenstr. 12.

Graf, Eduard, Rosenstr. 57.

Graf, Herm., Jakobstr. 7.

Hartlapp, Paul, Nichtstr. 13.

Henze, Aug., Tuchmacherstr. 65.

Hoffmann, Carl, Junferstr. 16.

Jachmann, Emil, Dresdenerstr. 22.

Jüptner, Wilh., Junferstr. 3.

Knispel, Carl, Croßenerstr. 271.

Krause, Aug., Kiebergasse 8 (s. Anz. S. XII).

Krößner, Herm., Hofmarkt 26.

Kuhblank, Paul, gr. Müllroserstraße 50.

Lampe, Wilh., Schulstr. 3.

Leitner, Herm., Tuchmacherstr. 24.

Lindecke, Carl, Tuchmacherstr. 15.

Littmann, Aug., Tuchmacherstr. 20.

Lorenz, Alb., Holzmarkt 4.

Macke, Herm., Jüdenstr. 4 5.

Maybaum, Carl, Sophienstr. 10b.

Mücke, Wilh., Gubenerstr. 35.

Müller, Wilh., Croßenerstr. 3.

Pade, Wilh., Cüstrinerstr. 22.

Pirnack, Ernst, Neuer Markt 7a.

Pohle, Wilh., Nichtstr. 9.

Projahn, Albert, Breitestr. 37.

Rabel, Aug., Gubenerstr. 6.

Reuschen, Ernst, Leipzigerpl. 1a.

Richter, Friedr., gr. Oderstr. 66.

Riedel, Wilh., Breitestr. 9.

Saar, Adolf, Tuchmacherstr. 33.

Schlüter, Herm., Luckauerstr. 21.

Schmädicke, Otto, gr. Scharrnstraße 34.

Schmidt, Alb., Bischofstr. 6.

Schmidt, Fr., Leb. Mauerstr. 17.

Schmidt, Paul, Collegienstr. 15.

Schmieder, Louis, gr. Scharrnstraße 14.

Schneider, Adolf, Theaterstr. 9.

Schreck, Rud., gr. Oderstr. 34.

Schumann, Aug., Sonnenburgerstraße 25.

Schurack, Aug., Junferstr. 23.

Schwertner, Ernst, Junferstr. 9.

Schwiegl, August, Fürstenwalderstraße 48 1.

Steffen, Wilh., Tuchmacherstr. 15.

Stephan, Friedr., Nichtstr. 92.

Stürmer, Rich., Collegienstr. 3.

Thaler, Theod., Carlstr. 26.

Thieme, Otto, Kasernenstr. 6.

Voigt, Carl, gr. Scharrnstr. 46.

Voß, Jul., Rosenstr. 46.

Wagner, Ernst, Carlstr. 27.

Walter, Herm., Anger 23.

Wegener, Herm., Leipzigerstr. 16c.

Weidinger Franz, Tuchmacherstraße 79.

Wensky, Paul, Junferstr. 14.

Witte, Oswald, Hofmarkt 19.

Woythe, Adolf, Collegienstr. 19.

Zeitner, Julius, Linden 13, ☞ 205.

Zimmermann, Wilhelm Zimmerstraße 5.

Zwanziger, Otto, Blumenstr. 13c.

**Töpfermeister.**

Balstädt, Emil, Bahnhofstr. 26.

Dietrich, Alb., Sonnenburgerstr. 2

Dietrich, Paul, Sonnenburgerstraße 2.

Zechner, Herm., Bergstr. 6.

Heideck, Carl, Fischerstr. 94 95.

Heideck, Ferd., Nichtstr. 60.

Hoffmann, Otto, Croßenerstr. 3.

Kaerlein, Fritz, Schmalzstr. 4.

Keil, Alb., Bergstr. 57.

Keil, Alb., Nichtstr. 3.

Knüschke, Jul., Bromenadeng. 6.

Leder, Herm., Halbestadt 2.

Lehmann, Gust., Holzhoffstr. 7.

Marewski, Michael, Spornmacher-gasse 4.

Menz, Herm., Dresdenerstr. 12a.

Musier, Franz, Fischerstr. 47.

Schulz, Adolf, Carlstr. 32.

Schulz, Ernst, Berlinerstr. 43 44.

Sommer, Aug., Tuchmacherstr. 84.

Sprockhoff, Paul, Cüstrinerstr. 10, ☞ 27.

Stahl, Herm., Beeskewerstr. 6.

Wankum, Wilh., Luckauerstr. 10.

Wichow, Ludw., gr. Scharrnstraße 87.

Wildeganz, Gust., gr. Müllroserstraße 75.

**I = Träger-Handlung**

siehe Eisen-I = Träger-Handlung.

**Traiteurs.**

Falbe, Hans, Tuchmacherstr. 28 29.

Herb, Georg, Nichtstr. 3.

Hoffmann, Max, Fürstenwalderstraße 61.

Klein, Emil, Görlitzerstr. 22.

Schwarz, Wilh., Regierungsstr. 19.

**Treibriemen-Handlungen.**

Vierich, Aug., gr. Scharrnstr. 87b, ☞ 198.

Zeeje, D., Oderstr. 23.

**Trödler**

siehe Althändler.

**Tuchappreteur.**

Werner, A., gr. Oderstr. 34.

**Tuchhandlungen.**

Aron, S., Bischofstr. 15.

Draefener, Carl, Junferstr. 1, ☞ 274 (s. Anz. S. XXV).

Gerjon, Leopold, gr. Scharrnstraße 59.

Kretschmer, Th., Nichtstr. 48.

Schumann, Otto, gr. Scharn-  
straße 35.  
Siehe auch Herren- u. Knaben-  
Garderobe-Handlungen.

### Turnlehrer.

Gräbenitz, Paul, gr. Scharn-  
straße 32.  
Salzmann, Walter, Bergstr. 53.

### Uhrmacher und Uhren- handlungen.

Zielich, Louis, Beresinchen 3.  
Genter, Franz, Schmalzstr. 11.  
Hirschberg, Fritz, gr. Scharn-  
straße 87.  
Kefler, Herm., gr. Scharnstr. 72.  
Kirschner, Ad., fl. Scharnstr. 21.  
Kramer, Carl, Roßmarkt 3.  
Krüger, Adolf, Berlinerstr. 11.  
Kummert, Louis, Fürstenwalder-  
straße 17.  
Mügge, Otto, fl. Scharnstr. 20.  
Oswald, Herm., gr. Oderstr. 39.  
Reichenbach, Paul, Tuchmacher-  
straße 55 56.  
Reinhold, Gust., Croßenerstr. 6.  
Sachse, Emil, Regierungsstr. 5.  
Schott, Max, Lüdenstr. 4 5.  
Schwabe, Albert, Oderstr. 29.  
Simon, Ernst, gr. Scharn-  
straße 60a.  
Sündermann, Carl, Nichtstr. 69.  
de Beer, Wilh., Breitestr. 3.  
Wagenknecht, Max, gr. Oder-  
straße 49.

### Vaselin-Fabrik.

Otto, J. F., Leipzigerstraße 8,  
☐= 115.

### Vergoldermeister.

Droffel, Carl, gr. Scharnstr. 70.  
Sommerlade, Hugo, Wilhelms-  
platz 24 (s. Anz. S. XXIII).  
Stenzel, Heinr., Nichtstr. 97.  
Volkhammer, Ad., Roßmarkt 6.

### Verlagsbuchhandlungen.

Andres, Hugo & Co., Park 11 12.  
Paulig, Friedr., Fürstenwalder-  
straße 49c.  
Trowitsch & Sohn, gr. Oder-  
straße 21, ☐= 9.  
Waldmanns Verlagsbuchhandl.,  
B., Berlinerstr. 41.

### Vermieter

Siehe Gefinde-Vermietungs- und  
Stellenvermittlungskontore.

### Vertreter auswärtiger Handlungshäuser und Ge- sellschaften.

Berliner Paketfahrt-Aktien-Ge-  
sellschaft in Berlin S., Ritter-  
straße 98/99. Oskar Pinnow,  
Oderstr. 31b.  
Berger, Hans, Berlin NW.,  
Kaiserin Augusta-Allee 15/16,  
Acetylen = Apparate = Fabrik.  
Georg Sinze, Nichtstr. 58.  
Deutsche Gesellschaft zur Rettung  
Schiffbrüchiger in Bremen.  
Ernst Eccius, Oderstr. 31b.  
Ganz & Co., A., (G. m. b. H.)  
Berlin, Fabrik technischer  
Apparate für Brauereien.  
Kommissionslager bei Kauf-  
mann Herm. Schaale, Nicht-  
straße 71.  
Hamburg-Amerika-Linie in Ham-  
burg. Albert Ulrich, große  
Scharnstr. 87a.  
Internationaler Möbel-Trans-  
port = Verband (Speditur-  
Verein), gegr. 1886. Speditur:  
Osk. Pinnow, Bischofstr. 11 12.  
Norddeutscher Lloyd in Bremen.  
Hans Kundmann, in Firma  
Carl Beneke Nachf., Breite-  
straße 30, ☐= 178.  
Römhildt, Großherzogl. Sächs.  
Hoflieferant in Weimar, Röm-  
hildt = Pianinos. E. Herms,  
Junkerstr. 21 (s. Anz. S. XIX).  
Seiler, Ed., in Liegnitz, Flügel-  
u. Pianinos-Fabrik. E. Herms,  
Junkerstr. 21 (s. Anz. S. XLI).  
Timmer, Dagobert, in Berlin,  
Patent-Bureau. Fabrikbesitzer  
Bernhard, Croßenerstr. 1.

### Viehändler.

Conrad, Aug., Tuchmacherstr. 48.  
Egler, Ferd., Neuer Markt 9.  
Fischer, C., Tuchmacherstr. 23,  
☐= 172.  
Göhring, C., Oderstr. 39, ☐= 112.  
Hahn, Hermann, gr. Müllroser-  
straße 34.  
Knoche, Heinrich, gr. Frucht-  
straße 10a.  
Kohl, Aug., Roßmarkt 14.  
Kahn, Gust., Sandstr. 9.  
Schöllhammer, Otto, Regierungs-  
straße 8, ☐= 55 (s. Anz. S.  
XIV).  
Trojan, August, Sonnenburger-  
straße 55.  
Wehlisch, Paul, Berlinerstr. 48.

### Virtualienhandlungen.

Muter, Hedwig, Carlstr. 21c.  
Anton, Frau, Nichtstr. 53.  
Bradtke, Carl, Fürstenwalder-  
straße 48e.  
Britschke, Marie, gr. Müllroser-  
straße 49.  
Christ, Ddo, Ziegelstr. 36.  
Deutschmann, Ernst, Sonnen-  
burgerstr. 14.  
Giehler, Pauline, Grüner Weg 14.  
Elbe, Paul, gr. Oderstr. 11.  
Falkenthal, Albert, Tuchmacher-  
straße 6.  
Fels, Aug., Tuchmacherstr. 53.  
Gielisch, Witwe, Stiftsplatz 11.  
Gieseler, Helene, Fürstenwalder-  
straße 18.  
Göbe, Christian, Sub. Mauer-  
straße 4 5.  
Gramlich, Gottl., gr. Scharnstr. 7.  
Günther, Joh., Bahnhofstr. 18.  
Halbas, Gust., Berlinerstr. 10.  
Hoffmann, Aug., gr. Scharn-  
straße 91.  
Kalißch, Caroline, Rosenstr. 84.  
Kettner, Friedr., Rosenstr. 76.  
Kielmann, Herm., Subenerstr. 21a.  
Knispel, Carl, Croßenerstr. 27b.  
Knöttsche, Auguste, Nichtstr. 44.  
Krüger, Joh., Bahnhofstr. 1.  
Mädel, Auguste, Rosenstr. 37.  
Newiger, Wilhelmine, Tuchmacher-  
straße 7.  
Noack, Reinhold, gr. Müllroser-  
straße 69.  
Noack, Emilie, Nichtstr. 11.  
Otto, Carl, Fischerstr. 85 86.  
Pade, Mathilde, Ziegelstr. 8.  
Päkel, Friedr., Tuchmacherstr. 80.  
Prüfert, Joh., Blumenstr. 11.  
Rebentisch, Marie, Fischerstr. 12.  
Schmidt, Gust., Bergstr. 57.  
Schröter, Carl, Bergstr. 41.  
Schulz, Carl, Breitestr. 25.  
Schulz, Louise, Collegienstr. 15.  
Schwarz, Herm., Ziegelstr. 16.  
Schwarz, Jul., Platz am Cart-  
haus.  
Stephan, Friedr., Berlinerstr. 14.  
Streiter, Auguste, Berlinerstr. 6.  
Thieme, Friedr., Leipzigerstr. 23b.  
Trompack, Gust., gr. Müllroser-  
straße 41.  
Weigmann, Wilh., Magazinplatz 2.  
Willert, Wilh., Rosenstr. 34.  
Wittchen, Gottl., Croßenerstr. 25a.

### Vogel-Handlung.

Martin, Jul., Nichtstr. 53.

**Vorkosthandlungen**

siehe Viktualienhandlungen.

**Wachstuch-Handlungen**

siehe Tapetenhandlungen.

**Wachswaren-Fabrik.**

Hartung &amp; Söhne, Platz an der Wachsbleiche 3, ☐= 70.

**Wagenbauer.**Hoffmann, Carl, Nichtstr. 41.  
Schmidt, Otto, Nichtstr. 58.  
Spielberg, Gottfried, Kofßstr. 9.  
Steinicke, Carl, Kofßmarkt 12.  
Zeese, Otto, gr. Oderstr. 23.**Wäsche-Fabriken**

siehe Leinen-, Weißwaren- und Wäschehandlungen.

**Wasch- und Flecken-Reinigungs-Anstalten.**Bliemel, F., Mühlengasse 1 und Nichtstr. 48 (f. Anz. S. VIII).  
Dönke, R., Fischerstr. 80.  
Judlinsche chemische Waschanstalt, G. Zander, Bischofstr. 19.  
Landrock, August, Anger 1.  
Spindler, W., Nichtstr. 60.**Wasserwerk Frankfurt a. O.**

Linden 25, ☐= 42.

**Webereien.**Bommert, Frik, Breitestr. 34 (Deckenweberei).  
Leisering, Rud., Sonnenburgerstraße 50b.**Weingroß-Handlungen.**Baltzer, G. A., Oderstraße 52, ☐= 106.  
Ehrenberg & Söhne, C. G., Oderstr. 33, ☐= 75.  
Groche, Adolf, Regierungsstr. 22.  
Habel, Friedrich, Oderstraße 51, ☐= 95.  
Hamann & Pöttsche, Oderstr. 29, ☐= 92.  
Lang, Wilhelm Nachf., Junkerstraße 8, ☐= 60 (f. Anz. S. XXII).  
Lienau & Sohn, M., Oderstr. 15, ☐= 15 (f. Anzeige vor dem Titel).  
Schneider, Friedr., gr. Scharrnstraße 34 35 (f. Anz. S. XIV).**Weinhandlungen und Weinstuben.**Bierwagen, Rudolf Nachf., Nichtstraße 20, ☐= 237.  
Görlitzer Waren-Einkaufs-Verein, Ferdinandstr. 13 ☐= 143.  
Dresdenerstr. 18.  
Linden 1.  
Oderstr. 20.  
Regierungsstr. 5.  
Nichtstr. 100.  
Kofßmarkt 3.  
Tuchmacherstr. 57.  
Habel, Friedr., Oderstraße 51, mit Weinstube, ☐= 95.  
Heinke, Th. S., Tunnelstr. 9, ☐= 127.  
Hirschfeld, Otto, vorm. Th. Wachner, gr. Oderstr. 17, m. Weinstube.  
Kittel, Friedrich Wilhelm & Co., Oderstr. 21, ☐= 9 (Madeira-weine).  
Kramm, Otto, Junkerstr. 2.  
Krellwitz, M., Nichtstr. 29, mit Weinstube, ☐= 154.  
Kühn, Carl Nachf., Wilhelmsplatz 2, mit Weinstube.  
Lang, Wilhelm Nachf., Junkerstraße 8, mit Weinstube, ☐= 60 (f. Anz. S. XXII).  
Lienau & Sohn, M., Oderstr. 15, mit Weinstube, ☐= 15 (f. Anzeige vor dem Titel).  
Müller, Wilh., Oderstr. 49.  
Pahl, Aug. Nachf., gr. Scharrnstraße 81 u. Regierungsstr. 20, ☐= 38.  
Pähle, F. A. Nachf., Wilhelmsplatz 25, mit Weinstube, ☐= 150 (f. Anz. S. VI).  
Schaffran, Oswald, Nichtstr. 51, mit Weinstube, ☐= 3.  
Schneider, Friedr., gr. Scharrnstraße 34 35 (f. Anz. S. XIV).  
Scherl, Adolf, Croßfenerstr. 2, ☐= 83.  
Zotter, Herm., Fürstenwalderstraße 2, ☐= 176 (f. Anz. S. XXXVI).  
Wilhelm, Carl Herm., Linden 1.**Weißwarenhandlungen**

siehe Leinen-, Weißwaren- und Wäsche-Handlungen.

**Weißgerbereien.**Schulze, C. L., Kiebergasse 4.  
Schulze, Hermann, Kiebergasse 5.**Werkzeug-Maschinen-fabrik.**

Adler, Herm., Dresdenerstr. 12.

**Wildbrethändler.**Bresina, Wilhelm, Tuchmacherstraße 32.  
Faustmann, R., Schmalzstr. 12.  
Kizig, Wilh., Bischofstr. 9.  
Schenk, Ernst, Tuchmacherstr. 43.  
Voigt, Gustav, Spornmacher-gasse 14.  
Wehlich, Aug., Kofßmarkt 21.  
siehe auch Delikateswaren-handlungen.**Wollwaren**

siehe Posamentier-, Band-, Kurz- u. Wollwaren-Handlungen.

**Zahn-Aerzte.**Brauwardt, Franz, vormals Assistent am zahnärztlichen Institut der Kgl. Universität Berlin, gr. Scharrnstr. 36.  
Gündel, Georg, Bahnhofstr. 29.  
Köhne, Dr. Reinhard, Theaterstraße 1.  
Simon, Saling, Bahnhofstr. 3.**Zahntechniker.**Bosse, Frik, Nichtstr. 65.  
Hauhschildt, Otto, Fürstenwalderstraße 2 (f. Anz. S. XVII).  
König, Conrad, Marktplatz 8.  
Langheinrich, Wilhelm, Gubenerstraße 2.  
Priebe, Joh., Nichtstr. 58.  
Schauncker, Otto, Schmalzstr. 14.  
Schumann, Conrad, Regierungsstraße 5.  
Sorge, Toni, gr. Oderstr. 47.  
Spielvogel, Rob., gr. Scharrnstraße 48.**Zeichenwarenhandlungen**

siehe Papier- und Papierwaren-Handlungen.

**Zeitungen u. Zeitschriften.**Amtsblatt der Königl. Preuß. Regierung zu Frankfurt a. O., nebst öffentl. Anzeiger. Red.: Bureau der Kgl. Regierung. Frankfurter Lokal-Anzeiger, gr. Scharrnstr. 22, ☐= 208.  
Frankfurter Oder-Zeitung, gr. Oderstr. 21, ☐= 252.

Praktischer Ratgeber im Obst- u. Gartenbau, Wilhelmsplatz 21, ☐= 152.  
Centralanzeiger für die gesamte Brauindustrie, Berlinerstr. 41.

**Ziegeleien.**

Frankfurter Dampfziegelei Kohlmeß & Co., Lichtenbergerstr. 1a.  
Gebhardt, C., Ruhnen 5.  
Hessel, Geschwister, Lichtenbergerstraße 3.  
König & David, Fürstenwalderstraße 7.  
Köhl, Jul., Beeskowerstr. 14.  
Scheer, Georg, Gelbe Presse 3.

Schmidt, Otto, Leipzigerstr. 34.  
Thomas, Wilh., Fürstenwalderstraße 38.  
Zänkert, Max, Buschmühlenweg 17, ☐= 147, Sophienziegelei, Sophienstr. 13, ☐= 135.

**Zimmermeister.**

Bachus, Wilh., Fürstenwalderstraße 15.  
Kelch, Wilh., Beeskowerstr. 9.  
Marzahn, Carl, Fischerstr. 85/86.  
Maydorf, Friedr., Buschmühlenweg 40.  
Rey, Reinhold, Leipzigerstr. 18b.  
Nickel, P., Holzhofstr. 38, ☐= 65.

Stumpf, Otto, Fürstenwalderstraße 48g, ☐= 140, Wohnung Ebertusstr. 2.  
Boigt, Carl, Cüstrinerstr. 33a.

**Zuckerouleur- und Zuckersyrup-Fabriken und Handlungen.**

Frankfurter Stärke-, Syrup- u. Zuckersyrupfabrik vorm. Seeler & Moiske, C. Leuchtenberger, Cüstrinerstr. 6, ☐= 25.  
Stärkezucker-Fabrik, Aktien-Gesellschaft vorm. C. A. Kochtmann & Co., Chaussee- u. Cüstrinerstr. 6/7 u. Cüstrinerstr. 11, ☐= 24.

**Statistik.**

**Volkszählung am 2. Dezember 1895.**

Endgültiges Hauptergebnis für die Stadt-Gemeinde Frankfurt a. D.

**a. Wohnstätten.**

1. Bewohnte Wohnhäuser . . . . .	2595
2. Andere bewohnte Baulichkeiten, Hütten, Zelte, Schiffe u. dergl. . . . .	53

**b. Haushaltungen.**

1. Gewöhnliche Haushaltungen von zwei oder mehr Personen . . . . .	12304
2. Einzeln lebende männliche Personen mit eigener Haushaltung . . . . .	335
3. Einzeln lebende weibliche Personen mit eigener Haushaltung . . . . .	1028
4. Anstalten . . . . .	113
<b>Summa aller Haushaltungen u. Anstalten</b>	<b>13780</b>

**c. Ortsanwesende Bevölkerung.**

1. Männliche Personen . . . . .	29688
2. Weibliche Personen . . . . .	29473
<b>zusammen</b>	<b>59161</b>
darunter reichsangehörige aktive Militärpersonen des Heeres und der Marine . . . . .	5635
Am 31. Oktober 1899 bestand die Bevölkerung aus 30747 männlichen Personen (ein-	

schließlich Militär), jedoch ohne das neu gebildete Telegraphen-Bataillon, 30612 weiblichen Personen, zusammen 61359 Personen.

Stärke der Garnison Frankfurt a. Oder am 15. November 1899 an Offizieren, Mannschaften und Beamten . . . . . 5355

Davon 4547 evangelisch,  
792 katholisch,  
16 jüdisch,  
5355.

**d. Religions-Bekennnis.**

	männlich	weiblich
1. Evangelische . . . . .	26707	27463
2. Katholische . . . . .	2435	1446
3. Andere Christen . . . . .	168	162
4. Juden . . . . .	377	400
5. Befenner anderer Religionen . . . . .	1	—
6. Mit unbestimmter Angabe des Religionsbekenntnisses . . . . .	—	2
7. Ohne Angabe des Religionsbekenntnisses . . . . .	—	—
<b>Summa</b>	<b>29688</b>	<b>29473</b>

# Inhaltsverzeichnis.

	Seite		Seite
Achungsamt . . . . .	22	Kreisbauamt . . . . .	8
Amtsadvokatur . . . . .	29	Kreisaffe des Lebuser Kreises . . . . .	9
Amtsgericht . . . . .	11	Landgericht . . . . .	10
Armenärzte . . . . .	27	Magistrat . . . . .	22
Artillerie-Depot . . . . .	4	Märkischer Verein zur Prüfung und Ueberwachung von Dampfesseln . . . . .	40
Begräbniskassen . . . . .	49	Ober-Postdirektion . . . . .	12
Bergbehörde . . . . .	21	Polizeiverwaltung . . . . .	28
Berufsgenossenschaften . . . . .	50	Postämter . . . . .	13
Bezirksausschuß . . . . .	8	Postbaubureau . . . . .	13
Bezirkskommando . . . . .	4	Privatlehranstalten . . . . .	35
Bezirksvorsteher und deren Stellvertreter . . . . .	25	Proviandamt . . . . .	5
Bücherrevisoren (vereidigte) . . . . .	12	Prüfungskommission für Einjährig-Freiwillige . . . . .	8
Disciplinarkammer für Reichsbeamte . . . . .	11	Rechtsanwälte . . . . .	11
Ehrenbürger . . . . .	24	Regierung . . . . .	5
Einkommensteuer-Berufungskommission . . . . .	8	Regierungshauptkaffe . . . . .	6
Einkommensteuer-Veranlagungskommission . . . . .	8	Reichsbankstelle . . . . .	21
Eisenbahnverwaltung . . . . .	16	Reichskontrolle für Zölle und Steuern . . . . .	21
Garnison . . . . .	1	Ritterschaftsdirektion, Neumärkische . . . . .	21
Garnisonbauamt . . . . .	5	Sachverständige (vereidigte) . . . . .	12
Garnisonlazaret . . . . .	5	Sanitätskommission . . . . .	29
Garnisonverwaltung . . . . .	4	Schiedsmänner und deren Stellvertreter . . . . .	25
Gefängnisverwaltung . . . . .	11	Schlachthof . . . . .	24
Generalkommission . . . . .	9	Schulen, königliche . . . . .	31
Gerichtsvollzieher . . . . .	12	Schulen, städtische . . . . .	32
Gewerbegericht . . . . .	22	Siechenanstalt . . . . .	28
Gewerbeinspektion . . . . .	7	Sparkaffe . . . . .	24
Gewerbesteuerpflichtige Betriebe der 1. und 2. Klasse . . . . .	54	Staatsadvokatur . . . . .	10
Gewerbe- und Handeltreibende . . . . .	55	Stadtkälte . . . . .	24
Güterisenbahngesellschaft . . . . .	36	Stadtverordnete . . . . .	24
Handelskammer . . . . .	35	Standesamt . . . . .	22
Handel- und Gewerbetreibende . . . . .	55	Statistik . . . . .	85
Hauptsteueramt . . . . .	20	Telegraphenamt . . . . .	15
Hospitalverwaltung . . . . .	27	Telegraphen-Apparatwerkstatt . . . . .	13
Zunungen . . . . .	48	Vereine . . . . .	37
Intendantur der 5. Division . . . . .	4	Versicherungsgeellschaften . . . . .	51
Kämmerei- und Institutentaffe . . . . .	24	Waisenhäuser . . . . .	27
Kinderkrankenhaus . . . . .	37	Waisen- und Armenkommission . . . . .	26
Kirchen . . . . .	30	Waisenräte . . . . .	26
Kirchhofsverwaltung . . . . .	28	Wasserbauinspektion . . . . .	8
Krankenhaus, städtisches . . . . .	28		
Krankenkassen . . . . .	49		



# Frankfurter Güter-Eisenbahn-Ges.

Direktionssitz: **Breslau.**

## Dampfschiffs-Rhederei

Bahnumschlag:

**Breslau, Frankfurt a. Oder und Cosel-Oderhafen.**

Telegramm-Adresse: Güterbahn Breslau.

**Telephon No. 169 u. 792.**

**REICHSBANK - GIRO - CONTO BRESLAU.**

### Grosse eigene Lagerhäuser

mit direkter Bahn- und Wasser-Verbindung.

Grosser eigener Dampfer- und Kahnpark.

#### Frankfurt a/Oder: Filiale

der Frankfurt. Gütereisenbahn-Gesellsch.

Telegramm-Adresse:

Güterbahn FrankfurtOder.

Telephon No. 88.

#### Hamburg: Verkehrs-Bureau

der

Frankfurter Gütereisenbahn-Gesellschaft

Bergedorferstrasse 4.

Telegr.-Adr.: Oderverein Hamburg.

Telephon Amt I, No. 1912

#### Stettin: Central-Bureau

der Frankfurt. Gütereisenbahn-Gesellsch.

Zimmerplatz No. 2.

Telegr.-Adr.: Frankfurt.Güterbahn Stettin.

Telephon No. 938.

#### Berlin S.: Expeditions-Bureau

der Frankfurt. Gütereisenbahn-Gesellsch.

Neu Köln a. W. Ia.

Telegr.-Adr.: Frankfurt. Gütereisenbahn

Berlin,

Telephon-Anschl.: Amt VII, No. 3686.

#### Cosel-Oderhafen. Güterabfertigungsstelle

der Frankfurter Gütereisenbahn-Gesellschaft.

(Correspondenzen an das Breslauer Haupt-Comptoir zu richten).

Telephon No. 6.

### Filiale Frankfurt a. Oder.

Direkte Geleise vom Hafen nach der Hauptbahn (via Grube Vaterland) u. nach allen bedeutenden Fabrik-Etablissements.

### Eil-Verkehr per Wasser von u. nach Stettin.

Bahnsendungen für Frankfurt a. Oder sind zu adressieren:

**Frankfurter Gütereisenbahn-Ges., Station Grube Vaterland.**

# Musikalien!

Anerkannt reichhaltigste Auswahl und schnellste Lieferung von Musikalien für  
**2 Klaviere, 8- und 4 händig,**

für

**1 Klavier, 6-, 4-, 2- und 1-händig,**

(klassische Musik, Salon-Musik in allen Schwierigkeitsgraden),

**für 1 Violine, 2 Violinen, Violine u. Piano-  
 forte, Viola u. Cello, überhaupt sogen. Kammer-Musik**  
 in jeder Zusammenstellung.

**Streich- u. Schlag-Zither,**

Harmonium, Orgel, Flöte

und alle anderen

Streich-, Schlag-, Blase-Instrumente.

Lieder in jeder Stimmlage.

**Duette, Terzette, Quartette, gemischte, Chöre,  
 Männerchöre,** ernst und heiter.

**Kirchenmusik, Opern und Oratorien.**

Couplets und humoristische Gesänge.

**Auswahlsendungen überallhin.**

Musikalien **leihweise** von monatlich 1,50 Mk. an.

Da „**Musikalien**“ **Spezialität** empfiehlt sich das

**Musikalien-Lager und Musik-Verlag**

von

**Georg Bratfisch**

Fernsprecher No. 33. **Frankfurt-Oder** Fernsprecher No. 33.

als vorteilhafteste Bezugsquelle für Musikalien.



# Gemeinnütziges.

## Post- und Telegraphenwesen.

### I. Kaiserliche Ober-Postdirektion Frankfurt (Oder): Oderstraße 26 und 27.

Geschäftszimmer des Ober-Postdirektors: Oderstraße 27 I. Kaiserl. Ober-Postkasse: Oderstraße 27 Hof, links.

### II. Kaiserliche Postämter:

a) Postamt 1: Oderstraße 26/27, Annahme und Ausgabe aller Postsendungen. Geöffnet von 7, in den Wintermonaten von 8 Uhr Vorm. bis 8 Nachm., Sonntags von 7 (i. Winter v. 8) bis 9 Vorm. und von 12 bis 1 Nachm., Feiertags (Neujahrstag, Königs Geburtstag, Karfreitag, zweiter Ostertag, Buß- und Bettag, Himmelfahrtstag, zweiter Pfingsttag, zweiter Weihnachtstag) von 7 (i. Winter v. 8) bis 9 Vorm. und von 12 bis 1 Nachm. Die Bestellung findet an Sonn- und Feiertagen nur einmal statt.

b) Postamt 2 (Bahnhof): Annahme von Postsendungen und Telegrammen. Die Ausgabe erstreckt sich nur auf bahnpostlagernde Brief-Sendungen.

c) Postamt 3 (Dammvorstadt): Annahmestelle für Postsendungen und Telegramme.

d) Postamt 4 (Lebuser Vorstadt): Annahme wie unter c.

e) Postamt 5 (Zweigstelle am Wilhelmsplatz): Annahme (ausschließlich der Pakete).

f) Postamt 6 (Leipzigerstraße 13): Annahme aller Postsendungen und Telegramme. Eine Ausgabe von Paketen findet nicht statt.

Bei den Postämtern 1 und 2 können auch Paket- und Einschreibsendungen gegen eine besondere Gebühr von 20 Pf. außerhalb der Schalterstunden aufgeliefert werden.

Die Postämter 3, 4 und 5 sind an Sonn- und Feiertagen ganz und Wochentags von 1 bis 3 Uhr N. geschlossen.

### III. Kaiserl. Telegraphenamt: Oderstraße 27.

Annahme und Bestellung. Zimmerväherender Dienst. (Sonntags nur bis 12 nachts.)

Bei den Postämtern 2, 3, 4, 5 und 6 werden während der Postschalterstunden Telegramme angenommen; bei den Postämtern 2, 3 und 6 werden solche auch, aber mit gewissen Beschränkungen, bestellt.

**Öffentliche Fernsprechstellen** befinden sich bei den Postämtern 2 (Bahnhof) und 5 (Wilhelmsplatz).

■ Anträge und Nachfragen, sowie Beschwerden über die Annahme, Beförderung und Bestellung von Postsendungen, sind hauptsächlich an das Postamt 1 und über den Telegraphen- und Fernsprechdienst mündlich oder schriftlich an das Telegraphenamt zu richten. Berufungen gegen die Bescheidungen der Post- und Telegraphen-Anstalten im Regierungsbezirke Frankfurt (Oder) können an die Kaiserl. Ober-Postdirektion in Frankfurt (Oder) gerichtet werden.

**Die Bestellung der angekommenen Gegenstände findet statt für Frankfurt (Oder):**

#### I. im Orte:

##### 1. Briefpost-Gegenstände:

a) an den Wochentagen fünf Mal:

im Sommer

um 7 Uhr Vorm.

um 10 Vorm. und 11 $\frac{1}{2}$  Vorm. und 4 $\frac{1}{2}$  und 6 $\frac{3}{4}$  Nachm.

im Winter

um 7 $\frac{1}{2}$  Uhr Vorm.

b) an den Sonn- und Feiertagen einmal:

im Sommer

um 7 Uhr Vorm.

im Winter

um 7 $\frac{1}{2}$  Uhr Vorm.

##### 2. Geldbriefe bis 3000 M., Ablieferungsscheine, Postanweisungen, Postaufträge und Postnachnahmeforderungen:

a) an den Wochentagen dreimal:

im Sommer

um 7 Uhr Vorm.

um 11 $\frac{1}{2}$  Vorm. und 6 $\frac{3}{4}$  Nachm.

im Winter

um 7 $\frac{1}{2}$  Vorm.

b) an den Sonn- und Feiertagen einmal:

im Sommer  
um 7 Uhr Vorm.

im Winter  
um 7 1/2 Vorm.

3. Gewöhnliche Pakete und Wertpakete bis 3000 M.

a) an den Wochentagen zweimal: um 8 Vorm. und 4<sup>3</sup>/<sub>4</sub> Nachm.

b) an den Sonn- und Feiertagen einmal: um 8 Vorm.

## II. nach dem Landbestellbezirke:

An den Sonntagen einmalige, an den Wochentagen täglich zweimalige Bestellung nach allen Ortschaften der Umgegend mit Ausnahme der Wiefenhäuser. Am Karfreitage, Bußtage, Himmelfahrtstage, am ersten Oster-, Pfingst- und Weihnachtstage ruht die Landbestellung gänzlich.

### Briefkasten im Stadtbezirk:

am Postgebäude Oderstr. 27,	
" Postamt 2 (Bahnhof),	
" " 3, Friedrichstr. 8,	
" " 4, Berlinerstr. 45,	
" " 5, Wilhelmspl. 16,	
" " 6, Leipzigerstr. 13,	
Anger 20a,	Leipzigerstr. 1,
Bahnhofstr. 18,	Leipziger- u. Luckauer-
Bergstr. 21,	str.-Ecke,
Breitestr. 2 und 15,	Leßingstr. 1,
Buschmühle,	Lindenstr. 5, 13 u. 30,
Buschmühlenweg 15,	Gr. Müllroserstr. 51, 73,
Collegienstr. 10,	Ruhnen 11,
Crossenerstr. 1, 10, 25,	Oderstr. 18,
Cüstrinerstr. 37,	Rathaus,
Dresdenerstr. 4,	Reimbahn,
Neue Infanterie-Ka-	Richtstr. 49 u. 59,
serne, Fürstenwalder-	Gr. Scharnstr. 33,
str. 34 u. 33b,	Schmalzstr. 9,
Artillerie-Kas., Fürsten-	Schützenstr. 1,
walderstr. 35,	Simonsmühle,
Fürstenwalderstr. 56,	Sonnenburgerstr. 61,
(Ecke Bahnhofstr.)	Sophienstr. 10,
Gubenerstr. 8 und 21,	Theaterstr. 5,
Halbestadt 18,	Tielestr. 1,
Holzbofstr. 2b,	Tuchmacherstr. 55 56
Judenstr. 17,	(Ecke Wilhelmsplatz),
Zunkerstr. 18, 25,	Tunnelstr. 9,
Kellenfpring 1/2,	Wilhelmshöhe,
Kleisthöhe,	Wilhelmsplatz 19,

Zu welchen Zeiten die Leerung der Briefkasten erfolgt und zu welchem Postamt die Briefsendungen gelangen, ergiebt das an der Vorderseite der Briefkasten angebrachte Leerungsverzeichnis.

### Briefkasten im Landbezirke:

Elieftow, Lichtenberg, Markendorf, Loffow, Rosengarten, Schweticg,	}	Die Briefkasten im Landbezirke werden von den Landbriefträgern auf den Bestellgängen geleert.
---	---	---

### Telegraphenhilfsstelle:

Rosengarten (Kr. Lebus).

### Posthilfsstellen:

Elieftow,	Loffow,
Lichtenberg,	Rosengarten,
Markendorf,	Schweticg.

### Amtliche Verkaufsstellen für Postwertzeichen befinden sich:

Buschmühlenweg 15,	Sonnenburgerstr. 61,
Oderstr. 12,	Leipzigerstr. 1,
Lindenstr. 30,	Tunnelstr. 9,
Neuer Markt 1,	Gr. Müllroserstr. 73,
Koßstr. 7,	" " 51,
Schützenstr. 5,	

### Uebersicht der zum Landbestellbezirk des Postamts 1 in Frankfurt (Oder) gehörenden Ortschaften:

Braunkohlengrube,	Marienheim,
Buschmühle,	Markendorf,
Elieftow m. Ausbauten,	Ruhnen,
Dammkirchhof,	Paulinenhof,
Eichwald,	Rosengarten,
Gronenfelde,	Notes Vorwerk,
Grundförsterei,	Schweticg,
Grundschäferei,	Simonsmühle,
Hängebusch Försterei,	Stadt Berlin,
Jüdischer Kirchhof,	Torge,
Kleistturm,	Wasserturm,
Kornbusch oder Waldschlößchen,	Weiß-Vorwerk,
Lichtenberg,	Wiefenhäuser,
Loffow mit Ausbau,	Wilhelmshöhe.

### Personen-Posten

und zur Postbeförderung benutzte Privat-Personenfuhrwerke.

Abfahrt	Ankunft.
von Frankfurt a. D. 2 <u>05</u> M.	in Crossen a. D. 8 <u>55</u> B.
" " 2 <u>45</u> M.	" Müncheberg 7 <u>45</u> M.
" " 3 <u>10</u> "	" Ziebingen 6 <u>00</u> "

Abfahrt	Ankunft
von Crossen a. D. 3 <u>15</u> Mm.	in Frankfurt a. D. 9 <u>35</u> M.
" Müncheberg 5 <u>20</u> Mm.	" " 10 <u>05</u> B.
" Ziebingen 5 <u>45</u> " "	" " 8 <u>35</u> "

**U e b e r s i c h t**  
**der im Umkreis von 10 Meilen von Frankfurt a. Oder (1. Zone).**  
**bestehenden Postanstalten.**

Adamsdorf.	Bobersberg.	Droskau.	Großkölzig
Adlershof.	Booßen.	Drossen.	Groß-Köris.
Ahrensfelde b. Berlin.	Börnike (Kr. Nieder- barnim).	Dühringshof.	Großlessen.
Albrechtsbruch.	Bottschow.	Eberswalde.	Großleuthen.
Altcißtrichen.	Brand (Bz. Frankfurt, Oder).	Eichwalde (Kr. Teltow).	Groß-Lichterfelde.
Altdöbern.	Bräg.	Eisenspalterei-Wolfs- winkel.	Großmachnow.
Altdrewitz.	Breitebruch.	Erkner.	Großmantel.
Altfriedland.	Briesen (Mark).	Eulam.	Großneuendorf (Oder= bruch.)
Altglienicke (Bz. Berlin).	Briesenhorst.	Falkenberg (Mark).	Großoßnig.
Altglietzen.	Britz b. Berlin.	Falkenhagen (Bz. Frank- furt, Oder).	Großrätschen.
Altlandsberg.	Buch (Bz. Potsdam).	Finkenheerd.	Großreichenau.
Altfiehegröbke.	Buckow b. Berlin.	Forst (Lausitz).	Großrieß.
Nitmarkgrafpieste.	Buckow (Bz. Frankfurt, Oder).	Frauendorf (Neumark).	Groß-Särchen (Kr. Sorau).
Altranst.	Burg (Spreewald).	Frederisdorf (Ostbahn).	Groß-Ziethen b. Berlin.
Altrees.	Burschen.	Freienwalde (Oder).	Grube Clara.
Alttrüdnitz.	Calau.	Friedenau.	Grünau (Mark).
Altwriezen.	Carlschorst (Neumplatz) [nur an Renntagen].	Friedersdorf (Mark).	Grünberg (Schles.).
Antitz.	Carlschorst.	Friedland (Niederlausitz).	Grünwald (Bz. Berlin).
Arensdorf (Kr. Lebus).	Charlottenburg.	Friedrichsberg b. Berlin.	Grünheide (Mark).
Arensdorf (Neumark).	Charlottenhof b. Vieß.	Friedrichsfelde b. Berlin.	Grunow (Bz. Frankfurt, Oder).
Aurith (Oder).	Christianstadt (Bober).	Friedrichshagen.	Grünthal (Mark).
Bagenz.	Cladow (Neumark).	Friedrichshain.	Guben.
Balz.	Clausdorf (Kr. Teltow).	Fünfeichen.	Güntersberg (Oder).
Bärenklau.	Cocceji-Neudorf.	Fürstenberg (Oder).	Gusow.
Bärfelde (Neumark).	Comptendorf.	Fürstenfelde (Neumark).	Güstebiese.
Baruth (Mark).	Cöpenick.	Fürstenwalde (Spre).	Halbe.
Bärwalde (Neumark).	Coschen.	Fürstlich=Drehna.	Halensee.
Baslow.	Coffenblatt.	Gassen.	Hammer (Kr. Ost= sternberg).
Bauchwitz.	Cöthen (Mark).	Genschmar.	Hangelsberg.
Baudach.	Cottbus.	Glasow (Bz. Potsdam).	Haselberg (Mark).
Baumschulenweg b. Berlin.	Cottbus=Sandow.	Glasow (Neumark).	Heckelberg.
Beaulieu.	Crossen (Oder).	Gleißen.	Heegermühle.
Beerfelde (Kr. Lebus).	Cummersdorf=Schieß- platz.	Glienicke b. Beeskow.	Heinersdorf (Kr. Lebus).
Beeskow.	Cunersdorf b. Briezen.	Göhlen (Kr. Guben).	Heinersdorf (Kr. Ost= sternberg).
Beiersdorf (Bz. Pots- dam).	Cunersdorf (Kr. West= sternberg).	Göllnitz (Niederlausitz).	Heinickendorf.
Beißsch.	Cüßtrin.	Gollmütz (Bz. Posen).	Herzfelde.
Bellinchen.	Dahmsdorf=Müncheberg.	Golßen.	Hohenfinow.
Benau.	Dalldorf.	Golzow (Oderbruch).	Hohenlubbichow.
Berkenbrück.	Dechfel.	Gorgast.	Hohenjaathen.
Berkenwerder (Neumark).	Deichow.	Göritz (Oder).	Hohenjöhnhaußen b. Berlin.
Berlin.	Deutsch=Nettlow.	Goffow.	Hohenwalde (Neumark).
Bernau (Mark).	Döbern (Niederlausitz).	Goyas.	Hönow.
Berneuchen.	Dolgelin.	Gräbendorf.	Hoppegarten (Mark).
Beutnitz.	Döllensradung.	Grabow (Neumark).	Hornow.
Beversdorf (Neumark).	Dölzig (Neumark).	Gräfenhain (Bz. Liegnitz).	Jacobsdorf (Mark).
Biberteich.	Dolzitz (Kr. Sorau).	Gralow.	Jädickendorf.
Biesdorf.	Drachhausen.	Griese.	Jahnsfelde.
Birtenhainchen.	Drahnsdorf.	Großbesten.	Jamitz.
Blankenburg (Mark).	Drebkau.	Großblumberg.	Jänischwalde.
Blesjen.	Drehnow.	Großcammin (Neumark).	Jesnitz (Lausitz).
Blockwinkel.		Großfahlenwerder.	
Blumberg (Bz. Frank- furt, Oder).		Großgandern.	
Blumberg (Bz. Potsdam).		Großgastrose.	

Johannisthal b. Berlin.	Lüdersdorf (Kr. Anger- münde).	Bäzig bei Schönfließ (Neumark).	Schenpendorf.
Jordan.	Lunow.	Bezig (Oder).	Schermiesel.
Kalau (Kr. Meseritz).	Madlow (Lausitz).	Petershagen (Mark).	Schildberg (Neumark).
Kalkberge=Rüdersdorf.	Mahlow (Bz. Potsdam).	Petershain.	Schlepzig.
Kalzig (Bz. Frankfurt, Oder).	Malchow b. Berlin.	Petershain-Bahnhof.	Schmargendorf.
Kalzig (Bz. Posen).	Manschnow.	Petkus.	Schmarje.
Kaulsdorf.	Mariensfelde b. Berlin.	Pfaffendorf (Mark).	Schöneberg b. Berlin.
Kay.	Marzahn b. Berlin.	Pförtten.	Schöneberg (Neumark).
Kerfow.	Massin.	Pieske.	Schönefeld (Kr. Teltow).
Kerfwitz.	Merke (Bz. Frankfurt, Oder).	Plattow.	Schöneiche.
Kernein.	Merzwiese.	Pleischhammer.	Schönnewalde (Kr. Luckau).
Kienitz (Amt).	Meseritz (Bz. Posen).	Plözensee.	Schönfeld (Kr. Croßen).
Kienitz (Dorf).	Mittenwalde (Mark).	Podelzig.	Schönfließ (Kr. Zebus).
Klinge.	Mohrin.	Pohlo.	Schönfließ (Niederlausitz).
Kohlw.	Morren.	Pölsitzig.	Schönnow (Neumark).
Kolkwitz.	Mosau.	Pollychen.	Schönwalde (Kr. Sorau).
Költzchen (Neumark).	Mozenmühle.	Polnisch-Netzkow.	Schweinert.
Königsberg (Neumark).	Mühlbock.	Pommerzig.	Schweinitz (Bz. Liegnitz).
Königswalde (Neumark).	Müllrose.	Pretschten.	Schwerin (Warthe).
Königs-Wusterhausen, Krausnick.	Müncheberg (Mark).	Prieros.	Schwiebus.
Krieschow.	Münchehofe (Mark).	Brittisch.	Seedorf (Bz. Frankfurt, Oder).
Kriescht.	Nahausen.	Broschim.	Seefeld (Mark).
Lagow.	Naumburg (Ober).	Bröbel.	Seelow.
Landsberg (Warthe).	Neubarnim.	Pulverfrug.	Selchow (Mark).
Landsberger Holländer.	Neubrück (Spree).	Quartschen.	Sembten.
Langengrassau (Bz. Halle).	Neucunersdorf (Neum.).	Kadach (Neumark).	Sieking.
Langheimersdorf (Neum.).	Neudamm.	Kadenickel.	Simmersdorf.
Lankwitz.	Neuenburg (Neumark).	Kädnicz.	Skampe.
Lättnitz.	Neuenhagen (Neumark).	Kaduhn (Oder).	Skynen.
Laubnitz.	Neuenhagen (Ostbahn).	Kampitz.	Soldin.
Laubow.	Neuenhagen (Dorf).	Kangsdorf.	Sommerfeld (Bz. Frank- furt, Oder).
Zebus.	Neuhardenberg.	Kathstocf.	Sonnenburg (Neumark).
Leitersdorf (Bz. Frank- furt, Oder).	Neuhausen (Kr. Cottbus).	Kauen.	Sophienthal (Oderbruch).
Letzschin.	Neuhof (Kr. Teltow).	Kehfelde.	Sperenberg.
Leuthen (Bz. Frankfurt, Oder).	Neukünkendorf.	Keichenwalde.	Spreenhagen.
Lichtenberg b. Berlin.	Neulewin.	Keinickendorf.	Spremberg (Lausitz).
Lichtenrade.	Neuliebegörice.	Keitwein.	Staffelde.
Lichterfelde b. Ebers- walde.	Neulübbenau.	Keppen.	Stargardt (Niederlausitz).
Liebenau (Neumark).	Neumühl=Ruzdorf.	Keuthen (Lausitz).	Steglitz.
Liebenow (Kr. Lands- berg).	Neurahnsdorf.	Kingenwalde (Neumark).	Steinhöfel.
Lieberose.	Neurüdnicz.	Kirzdorf.	Stennewitz.
Liebsgen.	Neutrebbin.	Kohrbeck (Kr. Königs- berg, Neumark).	Stentsch.
Liebsthal.	Neuweißensee.	Kofitten (Bz. Posen).	Sternberg (Bz. Frank- furt, Oder).
Liepe (Oder).	Neuzauhe.	Kofenthal b. Berlin.	Sternebeck.
Liegen.	Neuzelle.	Kofenthal (Neumark).	Stolpe (Oder).
Limmritz (Neumark).	Neuzittau.	Kothenburg (Oder).	Storkow (Mark).
Lindenberg b. Berlin.	Nieder-Schöneweide.	Rüdersdorf.	Stralau.
Linderode.	Niederjöhnhansen.	Rudow.	Straupitz.
Lippehne.	Niemaschtleba.	Rufen.	Strausberg.
Luckau (Lausitz).	Niewerle.	Rummelsburg b. Berlin.	Stülpe.
Ludwigsruh.	Ober-Schöneweide.	Sachsendorf.	Südende.
Lübben (Lausitz).	Schelhermsdorf.	Sandow (Kr. Weststern- berg).	Sulow (Bz. Frankfurt, Oder).
Lübbenau.	Oderberg=Vralitz.	Säpzig.	Tammendorf.
	Oderberg (Mark).	Saratoga.	Tamsel.
	Ortzig.	Sawade.	Tasdorf.
	Palzig.		
	Pankow b. Berlin.		

Tauer (Bz. Frankfurt/Oder).	Trebniß (Mark).	Waltersdorf (Kr. Teltow).	Wutschdorf.
Tegelers Landstraße.	Trebschen (Kr. Züllichau).	Warniß (Neumark).	Zäckerick.
Tempel.	Treptow b. Berlin.	Wegendorf.	Zantoch.
Tempelhof.	Triebel.	Weichensdorf.	Zechin.
Terpt.	Tscherniß (Lausitz).	Wellniß.	Zehden.
Teupiß.	Tschernow.	Wendisch-Buchholz.	Zellin.
Teupliß.	Tschicherzig.	Werben (Spreewald).	Zeuthen (Mark).
Thämsdorf.	Tucheband.	Werbig.	Zibelle.
Thiemendorf (Bz. Frankfurt/Oder).	Tzscheckeln.	Werneuchen.	Zicher (Neumark).
Tiefenjee (Mark).	Tzscheßchnow.	Westend.	Ziebingen.
Töpchin.	Ufro.	Wilhelmsberg b. Berlin.	Zielenzig.
Topper.	Wetschau.	Wilmersdorf b. Berlin.	Ziltendorf.
Trampe.	Wietniß.	Wölfsickendorf.	Zimniß.
Trebatsch.	Wiek.	Woltersdorf b. Erkner.	Zollbrücke (Oder).
Trebisch.	Wieker Schmelze.	Woyfelde.	Zorndorf.
	Waldowstreif.	Wrechow.	Zossen.
	Wallwiß (Kr. Guben).	Wriezen.	Züllichau.

**Verzeichnis**  
**der Orte Deutschlands über 10 000, sowie einiger bedeutenderen Städte unter**  
**10 000 Einwohnern mit Angabe der Zonen ab Frankfurt a. Oder:**

	Zone		Zone		Zone
Aachen	4	Bocholt	4	Delmenhorst	4
Allenstein	4	Bochum	4	Demmin	3
Altena (Westfalen)	4	Bonn	4	Deßau	3
Altenburg (Sachf.=Altbg.)	3	Bottrop	4	Detmold	4
Altendorf (Rheinland)	4	Brandenburg (Havel)	2	Diedenhofen	4
Alteneffen	4	Braunsberg (Ostpreußen)	4	Dirschau	3
Altona (Elbe)	3	Braunschweig	3	Döbeln	3
Alzey	4	Bremen	4	Dortmund	4
Amberg	3	Bremerhaven	4	Dresden	2
Angermünde	2	Breslau	3	Duisburg	4
Aulam	3	Brieg (Bz. Breslau)	3	Düren (Rheinl.)	4
Amberg (Erzgeb.)	3	Bromberg	3	Durlach	4
Ansbach	4	Bruchsal	4	Düsseldorf	4
Apolda	3	Bunzlau	2	Eberswalde	1
Arnsberg	4	Burg (Bz. Magdeburg)	3	Eilenburg	3
Arnstadt	3	Calbe (Saale)	3	Einbeck	3
Arnswalde	2	Cannstatt	4	Eisenach	3
Aischaffenburg	4	Cassel	3	Eisleben	3
Aichersleben	3	Celle	3	Elberfeld	4
Aue (Erzgebirge)	3	Charlottenburg	1	Elbing	4
Augsburg	4	Chemnitz	3	Elmshorn	3
Aurich	4	Cleve	4	Emden	4
Baden-Baden	4	Coblenz	4	Ems	4
Ballenstedt	3	Coburg	3	Erfurt	3
Bamberg	3	Colberg	3	Erlangen	4
Barmen	4	Colmar (Elf.)	4	Eschwege	3
Bauzen	2	Cöln (Rhein)	4	Eschweiler	4
Bayreuth	3	Cöpenick	1	Essen (Ruhr)	4
Bergeborbeck	4	Cöslin	3	Eßlingen (Neckar)	4
Berlin	1	Cöthen (Anhalt)	3	Eupen	4
Bernburg	3	Cottbus	1	Euskirchen	4
Beuthen (Oberschl.)	3	Crefeld	4	Eydtkuhnen	4
Biebrich	4	Crimmitschau	3	Finsterwalde	2
Bielefeld	4	Cüstrin	1	Flensburg	4
Bingen (Rhein)	4	Danzig	3	Forst (Lausitz)	1
Bitterfeld	3	Darmstadt	4	Franckenberg (Sachsen)	3
Blankenburg (Harz)	3	Delitzsch	3	Franckenstein (Schlesien)	3

	Zone		Zone		Zone
Frankenthal (Pfalz)	4	Hildesheim	3	Meiningen	3
Frankfurt (Main)	4	Hirschberg (Schlesien)	3	Meißen	2
Freiberg (Sachsen)	3	Höchst (Main)	4	Memel	4
Freiburg (Breisgau)	4	Hof	3	Merseburg	3
Freiburg (Schlesien)	3	Holzminde	3	Metz	4
Freienwalde (Oder)	1	Homburg v. d. Höhe	4	Minden (Westf.)	3
Freising	4	Hörde	4	Mittweida	3
Friedeberg (Neumark)	2	Jauer	3	Mühlhausen (Thüringen)	3
Fulda	4	Jena	3	Mühlhausen (Elf.)	4
Fürstenwalde (Spree)	1	Jlmenau	3	Mülheim (Rhein)	4
Fürth (Bayern)	4	Jugolstadt	4	Mülheim (Ruhr)	4
Gebweiler	4	Jnowrazlaw	3	München	4
Geestmünde	4	Justerburg	4	München=Gladbach	4
Gelsenkirchen	4	Jzerlohn	4	Münster (Westf.)	4
Gera (Neuß)	3	Jzehoe	3	Myslowitz	4
Giebichenstein	3	Kaiserslautern	4	Naumburg (Saale)	3
Gießen	4	Karlsruhe (Baden)	4	Neiße	3
Glag	3	Kattowitz (Oberschl.)	4	Neubrandenburg (Mecklenb.)	3
Glauchau	3	Kempten (Schwaben)	4	Neuhaldensleben	3
Gleiwitz	3	Kiel	3	Neumünster	3
Glogau	2	Königsberg (Pr.)	4	Neunkirchen (Bz. Trier)	4
Gmünd (Schwäbisch)	4	Königshütte (Oberschl.)	4	Neuruppin	2
Gnesen	3	Konitz (Westpr.)	3	Neusalz (Oder)	2
Göppingen	4	Konstanz	4	Neuß	4
Görlitz	2	Kreuznach	4	Neustadt (Saardt)	4
Goslar	3	Krotoschin	3	Neustadt (Oberschles.)	3
Gotha	3	Kulmbach	3	Neustettin	3
Göttingen	3	Lahr (Baden)	4	Neustrelitz	2
Grabow (Oder)	2	Landau (Pfalz)	4	Neuwied	4
Graudenz	3	Landsberg (Warthe)	1	Nordhausen	3
Greifswald	3	Landshut i. Bayern	4	Nördlingen	4
Greiz	3	Langenbielau	3	Nürnberg	4
Grimma	3	Langensalza	3	Oberhausen (Rheinland)	4
Großenhain	2	Lauban	2	Offenbach (Main)	4
Groß-Vichterfelde	1	Lauenburg (Pommern)	3	Ohlau	3
Grünberg (Schles.)	1	Laurahütte	4	Odenburg (Großherzogt.)	4
Guben	1	Leer (Ostfriesland)	4	Oels (Schlesien)	3
Gumbinnen	4	Leipzig	3	Oelsnitz (Erzgeb.)	3
Güstrow	3	Leobschütz	3	Oelsnitz (Vogtland)	3
Gütersloh	4	Liegnitz	3	Oppeln	3
Hadersleben (Schleswig)	4	Linden—Hannover	3	Oschatz	2
Hagen (Westf.)	4	Lippstadt	4	Oscherleben	3
Hagenau (Elf.)	4	Lissa (Bz. Posen)	2	Osnabrück	4
Halberstadt	3	Lübeck	3	Osterode (Ostpr.)	4
Hall (Schwäbisch)	4	Luckenwalde	2	Ostrowo (Bz. Posen)	3
Halle (Saale)	3	Lüdenscheid	4	Paderborn	4
Hamburg	3	Ludwigsburg	4	Parchim	3
Hameln	3	Ludwigshafen (Rhein)	4	Pasewalk	2
Hamm (Westf.)	4	Lüneburg	3	Paffau	4
Hanau	4	Lych	4	Peine	3
Hannover	3	Magdeburg	3	Pforzheim	4
Harburg (Elbe)	3	Mainz	4	Pirmasens	4
Haynau (Schlesien)	2	Mannheim	4	Pirna	2
Heidelberg	4	Marburg (Bz. Cassel)	4	Plauen (Vogtland)	3
Heilbronn (Neckar)	4	Marienburg (Westpr.)	3	Posen	3
Helmstedt	3	Marienwerder (Westpr.)	3	Pößneck	3
Herford	4	Markirch	4	Potsdam	2
Herne	4	Mayen	4	Prenzlau	2
Hildburghausen	3	Meerane (Sachsen)	3	Quedlinburg	3

	Zone		Zone		Zone
Nastatt	4	Schweinfurt	4	Tübingen	4
Nathenow	2	Schwelm	4	Tuttlingen	4
Natibor	3	Schwerin (Mecklb.)	3	Ulm	4
Navensburg	4	Schwerte (Ruhr)	4	Velbert (Rheinland)	4
Nawitsch	3	Siegburg	4	Verden (Aller)	3
Necklinghausen	4	Siegen	4	Viersen	4
Regensburg	4	Soest	4	Wald (Rheinland)	4
Reichenbach (Schles.)	3	Solingen	4	Waldenburg (Schles.)	3
Reichenbach (Vogtl.)	3	Sommerfeld (Bz. Frankfurt, Oder)	1	Waldheim	3
Remscheid	4	Sonneberg (Sachf.-Mein.)	3	Wandsbek	3
Rendsburg	4	Sorau (Niederlausitz)	2	Wattenscheid	4
Reutlingen	4	Spandau	2	Weimar	3
Rheydt (Bz. Düsseldorf)	4	Speyer	4	Weinheim	4
Riesa	2	Spremberg (Lausitz)	1	Weißenfels	3
Rixdorf	1	Stade	3	Werdau	3
Ronsdorf	4	Stargard (Pommern)	2	Wermelskirchen	4
Rosenheim	4	Stäpfurt	3	Wernigerode	3
Rostock (Mecklenburg)	3	Steglit	1	Wesel	4
Rudolstadt	3	Stendal	3	Weßlar	4
Ruhrort	4	Stettin	2	Wiesbaden	4
Sealfeld (Saale)	3	Stolberg (Rheinland)	4	Wilhelmshaven	4
Saarbrücken	4	Stolp (Pomm.)	3	Wismar (Mecklenburg)	3
Saergemünd	4	Stralsund	3	Witten	4
Sagan	2	Straßburg (Elf.)	4	Wittenberg (Bz. Halle)	2
Salzwedel	3	Straubing	4	Wittenberge (Bz. Potsdam)	3
Sanct Johann (Saar)	4	Striegau	3	Wolfenbüttel	3
Sanct Jürgert	4	Stuttgart	4	Worms	4
Sangerhausen	3	Styrum	4	Würzburg	4
Schleswig	4	Suhl	3	Wurzen (Sachsen)	3
Schlettstadt	4	Swinemünde	3	Zaborze	3
Schmalkalden	3	Tarnowitz	3	Zabrze	3
Schneidemühl	3	Thorn	3	Zeitz	3
Schönebeck (Elbe)	3	Tilsit	4	Zerbst	3
Schöneberg b. Berlin	1	Torgau	2	Zittau	2
Schwedt	2	Trier	4	Zweibrücken	4
Schweidnitz	3			Zwickau (Sachsen)	3

**I. Postsendungen.**

**Gewöhnliche Briefe, Postkarten, Drucksachen, Warenproben, Geschäftspapiere, Einschreibsendungen.**

A. Tage für	a.		b. im Verkehr mit allen übrigen Gebieten.
	innerhalb Deutschlands und im Verkehr mit Oester- reich-Ungarn einschließlich Bosnien-Serzegowina		
<b>Gewöhnliche Briefe</b> frankiert . . . . .	bis 15 g	10 Pf.	20 Pf. für je 15 g
	über 15—250 g	20 Pf.	
unfrankiert . . . . .	bis 15 g	20 Pf.	40 Pf. für je 15 g
	über 15—250 g	30 Pf.	
<b>Postkarten, frankiert</b> . . . . .	5 Pf.		10 Pf.
	unfrankiert . . . . .	10 Pf.	20 Pf.
<b>Postkarten mit Antwort</b> . . . . .	10 Pf.		20 Pf.
<b>Drucksachen (Frankierungszwang)</b> . . . . .	bis 50 g	3 Pf.	5 Pf. für je 50 g
	über 50—100 g	5 Pf.	
	" 100—250 g	10 Pf.	
	" 250—500 g	20 Pf.	
	" 500—1000 g	30 Pf.	

T a x e für	a.	b.
	innerhalb Deutschlands und im Verkehr mit Oester- reich-Ungarn einschließlich Bosnien-Herzegowina	im Verkehr mit allen übrigen Gebieten.
Warenproben } (Frankierungszwang) . . . . .	{ bis 250 g 10 Pf. } { über 250—350 g 20 Pf. }	5 Pf. für je 50 g, mindestens 10 Pf.
Geschäftspapiere } (Frankierungszwang) . . . . .		
<b>Einschreibsendungen</b> — außer dem Porto für die gewöhnliche Sendung — Gebühr . . . . .	20 Pf.	20 Pf.
Nach Deutschland und Oesterreich-Ungarn einschl. Bosnien-Herzegowina Einschreib- Briefe und Postkarten auch unfrankiert zulässig; im übrigen Frankierungszwang. Rückscheinegebühr (vorauszubezahlen) . . . . .	20 Pf.	20 Pf.

**Unzureichend frankierte** Briefe des inneren deutschen Verkehrs und des Verkehrs mit Oesterreich-Ungarn einschl. Bosnien-Herzegowina unterliegen der Taxe für unfrankierte Briefe, unter Anrechnung des Werts der verwendeten Freimarken. Alle übrigen Briefpostsendungen werden im Fall ungenügender Frankierung mit dem doppelten des Fehlbetrages taxiert, wobei nötigenfalls auf eine durch 5 teilbare Pfennigsumme aufwärts abgerundet wird.

### B. Bedingungen der Versendung.

**Freimarken.** sind zum Werte von 3, 5, 10, 20, 25 und 50 Pf. käuflich. Sie sind in die obere rechte Ecke der Aufschriftseite zu kleben.

Ausgeschnittene Frankostempel aus gestempelten Kartenbriefen, Postkarten und Postanweisungen dürfen zur Frankierung nicht verwendet werden.

**Aufschrift.** Empfänger und Bestimmungsort bz. die Postanstalt, von welcher die Bestellung oder Abholung erfolgen soll, sind genau zu bezeichnen. Nur bei gewöhnlichen (nicht eingeschriebenen) Brieffsendungen mit dem Vermerk „postlagernd“ ist statt des Namens des Empfängers eine Angabe in Buchstaben oder Ziffern zulässig. Bei Sendungen nach größeren Orten ist die Wohnung des Empfängers nach Straße, Hausnummer, Lage — ob eine oder zwei Treppen u. s. w. — bei Sendungen nach Berlin außerdem der Postbezirk, in welchem die Wohnung des Empfängers gelegen ist, anzugeben, z. B. Berlin C. u. s. w. Giebt es mit dem Bestimmungsorte gleich oder ähnlich lautende Postorte, so ist dem Ortsnamen eine zusätzliche Bezeichnung beizufügen. Bei Sendungen nach weniger bekannten Orten des Auslandes ist das Land anzugeben, auch die Lage des Orts erforderlichenfalls noch näher zu bezeichnen. Auf den Sendungen, welche nach weniger bekannten Orten des Russischen Kaiserreichs bestimmt sind, ist außer dem Bestimmungsorte das Gouvernement anzugeben. Die Aufschrift der Sendungen nach den Vereinigten Staaten von Amerika muß die Angabe des Staates und womöglich auch des Kreises (county) enthalten, in welchem der Bestimmungsort liegt.

Bei Sendungen nach Ländern, in denen die deutsche Sprache wenig oder nicht gebräuchlich ist, z. B. nach Rußland, Spanien, Portugal, Italien, Griechenland, Amerika u. s. w. empfiehlt es sich, bei der Bezeichnung des Empfängers in der Aufschrift thunlichst die Sprache des Bestimmungslandes, oder doch eine dort bekannte Sprache anzuwenden, mindestens aber die Aufschrift in lateinischen Schriftzügen abzufassen.

**Briefe.** Auf der Außenseite darf der Absender außer den die Beförderung betreffenden Angaben noch seinen Namen und seine Adresse vermerken. Weitere Angaben, die nicht die Eigenschaft einer brieflichen Mitteilung haben, sowie Abbildungen, sind unter der Bedingung zulässig, daß sie in keiner Weise die Deutlichkeit der Aufschrift, sowie die Anbringung der Stempelabdrücke und der postdienstlichen Vermerke beeinträchtigen.

Briefe nach fremden Ländern dürfen zollpflichtige oder verbotene Gegenstände und, außer nach Oesterreich-Ungarn mit Bosnien-Herzegowina, Geldstücke nicht enthalten. Meistgewicht der Briefe im deutschen Verkehr und nach Oesterreich-Ungarn einschl. Bosnien-Herzegowina 250 g, im sonstigen Verkehr unbegrenzt.

**Postkarten.** Auf der Vorderseite darf außer den auf die Beförderung bezüglichen Angaben noch Name, Stand, Firma, Wohnung des Absenders vermerkt oder ein Abdruck des



Firmenstempels (mit oder ohne Datumangabe) angebracht sein. Auch können daselbst Bignetten (Abbildungen) oder Reklamen aufgedruckt werden, sie dürfen jedoch in keiner Weise die deutliche Angabe der Adresse, sowie die Anbringung der Stempelabdrücke und der postdienstlichen Bemerkte beeinträchtigen. Die Rückseite ist für die Mitteilungen bestimmt, Abbildungen sind ebenfalls zulässig. Es ist nicht gestattet, irgend welche Gegenstände den Postkarten beizufügen oder daran zu befestigen, doch kann auf der Vorderseite ein Zettel mit der Adresse des Empfängers aufgeklebt werden (Größe des Zettels im Verkehr mit dem Ausland höchstens 5 cm zu 2 cm). Die für den innerdeutschen Verkehr bestimmten Formulare zu Postkarten sind auch nach Oesterreich-Ungarn einschl. Bosnien-Herzegowina zu benutzen. Zu Postkarten nach anderen Ländern sind möglichst die besonderen internationalen Formulare zu verwenden. Die von der Privatindustrie hergestellten Postkarten müssen in Größe und in Stärke des Papiers mit den postseitig ausgegebenen übereinstimmen, auch auf der Vorderseite mit einem dem innerdeutschen bz. internationalen Formular entsprechenden Vordruck versehen sein.

Den äußeren Anforderungen nicht entsprechende Postkarten werden als Briefe behandelt.

**Drucksachen.** Gegen die Drucksachentaxe können bis zum Gewicht von 1 kg befördert werden: alle durch Buchdruck, Kupferstich, Stahlstich, Holzschnitt, Lithographie, Metallographie, Photographie, Hektographie, Papyrographie, Chromographie oder ein ähnliches mechanisches Verfahren vervielfältigten Gegenstände, welche nach ihrer Form und sonstigen Beschaffenheit zur Beförderung mit der Briefpost geeignet sind, Albums mit Photographien, ferner die mit erhabenen Punkten versehenen Papiere für Blinde. Ausgenommen sind die mittels Durchdrucks, Kopierpresse oder Schreibmaschine hergestellten Schriftstücke.

Drucksachen müssen offen, und zwar entweder unter Streif- oder Kreuzband, oder umschnürt, oder in einen offenen Umschlag gelegt, oder einfach zusammengefaltet eingeliefert werden, so daß ihr Inhalt leicht geprüft werden kann. Drucksachen sind auch in Rollenform (bis zu 75 cm Länge und bis zu 10 cm Durchmesser), sowie in Form von offenen Karten (jedoch ohne die Bezeichnung „Postkarte“) zulässig. Unter Band (Verschnürung) können auch Bücher, gleichviel ob gebunden, gefalzt oder geheftet, versandt werden. Das Band muß so angelegt sein, daß es abgestreift und der Inhalt der Sendung leicht erkannt werden kann.

Hinsichtlich der Angaben auf der Außenseite gilt das gleiche wie für Briefe.

Die Sendung kann eine innere, mit der äußern übereinstimmende Aufschrift enthalten. Mehrere Drucksachen dürfen nur unter einer Umhüllung versandt werden; die einzelnen Gegenstände dürfen aber nicht mit verschiedenen Aufschriften oder besonderen Umschlägen mit Aufschrift versehen sein. Nachträgliche Zusätze oder Aenderungen, geschrieben oder auf andere Weise bewirkt, sind unzulässig. Es ist jedoch gestattet:

1. auf gedruckten Visitenkarten die Adresse des Absenders, seinen Titel, sowie mit höchstens 5 Worten oder mittels der üblichen Anfangsbuchstaben gute Wünsche, Glückwünsche, Danksgungen, Beileidsbezeugungen oder andere Höflichkeitsformeln handschriftlich hinzuzufügen;
2. auf der Drucksache selbst den Ort, den Tag der Absendung und die Namensunterschrift oder Firmazeichnung, sowie den Stand des Absenders handschriftlich oder auf mechanischem Wege anzugeben oder abzuändern;
3. den Korrekturbogen das Manuskript beizufügen und in denselben Aenderungen und Zusätze (auch auf besonderen Zetteln) zu machen, welche die Korrektur, die Form und den Druck betreffen (Manuskripte ohne die Probefbogen genießen im inneren Verkehr Deutschlands keine Portuermäßigung);
4. Druckfehler zu berichtigen;
5. gewisse Stellen des gedruckten Textes zu durchstreichen, um sie unleserlich zu machen;
6. Worte oder Teile des Textes, auf welche die Aufmerksamkeit gelenkt werden soll, durch Anstriche hervorzuheben und zu unterstreichen;
7. bei Preislisten, Börsenzetteln, Handelscircularen und Prospekten die Zahlen, sowie bei Reise-Ankündigungen den Namen des Reisenden, den Tag und den Namen des Ortes, den er zu besuchen beabsichtigt, mit der Feder oder auf mechanischem Wege einzutragen oder zu berichtigen;
8. in den Anzeigen über die Abfahrt von Schiffen den Tag der Abfahrt handschriftlich anzugeben;
9. bei Quittungskarten die durch das Invaliditäts- und Altersversicherungsgesetz vom 22. Juni 1889 zugelassenen Eintragungen handschriftlich oder auf mechanischem Wege vorzunehmen, die Beitrags- und die Doppelmarken aufzukleben und die aufgeklebten Marken zu entwerfen oder zu vernichten;
10. auf Büchern, Musikalien, Zeitungen, Zeitschriften, Landkarten, Bildern, Weihnachts- und Neujahrskarten eine Widmung handschriftlich einzutragen, eine auf den Preis der über-

sandten Gegenstände bezügliche Rechnung beizufügen und letztere mit handschriftlichen, nur den Inhalt der Sendung betreffenden Zusätzen zu versehen;

11. bei Bücherzetteln (offenen gedruckten Bestellungen auf Bücher, Zeitschriften, Bilder, Musikalien) oder Subscriptionszetteln auf buchhändlerische Werke die bestellten oder angebotenen Werke handschriftlich zu bezeichnen und den Vordruck ganz oder teilweise zu durchstreichen oder zu unterstreichen;
12. Modebilder, Landkarten u. s. w. auszumalen;
13. bei Drucksachen, welche von Berufsgenossenschaften oder Versicherungsanstalten oder von deren Organen auf Grund der Unfallversicherungsgesetze oder des Invaliditäts- und Altersversicherungsgesetzes abgesandt werden und auf der Außenseite mit den Namen der Berufsgenossenschaft oder der Versicherungsanstalt bezeichnet sind, Zahlen oder Namen handschriftlich oder auf mechanischem Wege einzutragen oder abzuändern und den Vordruck ganz oder teilweise zu durchstreichen;
14. bei Ausschnitten aus Zeitungen und Zeitschriften handschriftlich oder durch ein mechanisches Verfahren Titel, Tag, Nummer und Adresse der Veröffentlichung, welcher der Artikel entnommen ist, hinzuzufügen.

Drucksachen müssen frankiert sein. Drucksachen, welche den vorstehenden Bestimmungen nicht entsprechen oder unfrankiert sind, gelangen nicht zur Absendung.

Nach dem **Ausland** sind Drucksachen bis 2 kg (nach Oesterreich-Ungarn einschl. Bosnien-Herzogwina nur bis 1 kg) und bis zu einer Ausdehnung von 45 cm an einer der Seiten zulässig; bei der Versendung in Rollenform darf die Länge bis zu 75 cm und der Durchmesser bis zu 10 cm betragen.

Im Verkehr mit dem Ausland ist ferner gestattet, in Einladungs- und Einberufungsarten den Namen des Eingeladenen, sowie Tag, Zweck und Ort der Zusammenkunft zu vermerken, dagegen müssen in diesem Verkehr die durch Hektographie, Papyrographie, Chromographie oder ein ähnliches mechanisches Verfahren hergestellten Schriftstücke, wenn die Drucksachentaxe Anwendung finden soll, in mindestens 20 gleichlautenden Exemplaren am Postschalter gleichzeitig eingeliefert werden; auch haben Postwertzeichen (Briefmarken), entwertet oder nicht, sowie Drucksachen, welche einen Wertstempel tragen, keine Taxermäßigung. Ausnahmsweise ist im Verkehr mit Oesterreich-Ungarn einschl. Bosnien-Herzogwina gestattet, den Drucksachen einzelne, mit Freimarkte versehene Formulare zu Postkarten oder Postanweisungen beizulegen, die Formulare müssen aber die Adresse des Absenders tragen und dürfen Mitteilungen an den Empfänger der Drucksache nicht enthalten. Im Weiteren genießen im letzterem Verkehr Manuskripte von Werken oder Zeitungen u. s. w. ohne die Probebogen keine Portomäßigung; nach anderen fremden Ländern unterliegen solche Sendungen der Taxe für Geschäftspapiere.

Drucksachen nach überseeischen Ländern sind mit breiten, gut befestigten Bändern aus festem Papier, nötigenfalls mit einer Umschnürung zu versehen. Der Empfänger ist außer auf dem Streifenband auch auf den darin eingeschlossenen Drucksachen zu bezeichnen.

**Warenproben** müssen, wenn die ermäßigte Taxe (Seite 8) Anwendung finden soll, nach ihrer Beschaffenheit, Form und Verpackung zur Beförderung mit der Briefpost geeignet sein. Sie dürfen das Gewicht von 350 g nicht übersteigen, auch nicht über 30 cm lang, 20 cm breit und 10 cm hoch sein, sowie keinen Handelswert haben. Die Verpackung (unter Band, in offenen Umschlägen oder in Säckchen oder Kästchen, auch in Rollenform) muß so beschaffen sein, daß der Inhalt leicht zu erkennen ist, und daß durch die Abstempelung weder die Umhüllung zerdrückt noch der Inhalt beschädigt wird. Sendungen in Rollenform dürfen 30 cm in der Länge und 15 cm im Durchmesser nicht überschreiten.

Die Aufschrift muß, außer dem Namen des Empfängers und des Bestimmungsorts, den Vermerk „Proben“ („Muster“) enthalten. Hinsichtlich der weiter zulässigen Angaben auf der Außenseite gilt das Gleiche wie für Briefe. Diese Angaben dürfen statt in der Aufschrift auch an jeder Probe für sich angebracht sein.

Den Warenproben dürfen Briefe nicht beigezschlossen oder angehängt werden. Mehrere Warenproben dürfen unter einer Umhüllung versandt werden, die einzelnen Proben dürfen aber nicht mit verschiedenen Aufschriften oder Umschlägen mit Aufschrift versehen sein. Warenproben, welche den Bestimmungen nicht entsprechen oder unfrankiert sind, sowie Warenproben, welche einen Handelswert haben, oder deren Beförderung mit Nachteil oder Gefahr verbunden sein würde, z. B. scharfe Instrumente und dergl., gelangen nicht zur Absendung.

Proben von Glassachen sind zur Beförderung zugelassen, wenn die Verpackung aus einer festen Umhüllung von Metall, Holz, Leder oder Pappe besteht. Proben von Flüssigkeiten dürfen nur in Fläschchen von starkem Glase, verpackt in Kästchen von Holz zc., versandt werden. Die Zwischenräume zwischen Fläschchen und Kästchen müssen genügend mit aufsaugenden

Stoffen (Sägepänen u. s. w.) ausgefüllt sein. Die Kästchen wiederum sind in Hüllen von Metall, Leder oder Holz, derart einzuschließen, daß der Inhalt geprüft werden kann. Diese Hüllen sind jedoch entbehrlich, wenn mit Löchern versehene Holzblöcke benutzt werden, die hinreichende Widerstandsfähigkeit besitzen, im Innern ausreichend mit auffaugenden Stoffen angefüllt und mit einem Deckel verschlossen sind. Schwer schmelzende Fettstoffe, wie Salben, Harze u. s. w., müssen zunächst in ein Kästchen oder ein Säckchen von Leinwand, Pergament u. s. w. eingeschlossen, dann in ein zweites Kästchen von Holz, Metall oder starkem Leder verpackt sein. Trockene Pulver müssen in Pappkästchen verpackt und diese selbst wieder in Säckchen von Leinwand oder Pergament eingeschlossen sein. Lebende Bienen müssen in Kästchen versandt werden, welche jede Gefahr ausschließen und eine Prüfung des Inhalts gestatten.

Gegen die Bedingungen und die Tage für Warenproben sind auch zugelassen naturgeschichtliche Gegenstände, getrocknete oder konservierte Tiere und Pflanzen, geologische Muster u. s. w., deren Versendung nicht zu einem Handelszwecke geschieht.

Die Vereinigung von Drucksachen mit Warenproben bis zu 350 g (Tare mindestens 10 Pf.) ist in Deutschland und im Verkehr mit Oesterreich-Ungarn einschl. Bosnien-Herzegowina gestattet. Im übrigen Verkehr können Drucksachen, Warenproben und Geschäftspapiere zu Sendungen bis 2 kg vereinigt werden, falls jeder Gegenstand für sich die auf ihn anwendbaren Grenzen des Gewichts und der Ausdehnung nicht überschreitet. Das Porto beträgt zum mindesten 20 Pf., wenn die Sendung Geschäftspapiere enthält, und mindestens 10 Pf., wenn sie aus Drucksachen und Warenproben besteht. Wenn einer Zeitung, einer Preisliste, einem Katalog u. s. w. Stoffmuster beigefügt sind, so findet die Tare für Warenproben Anwendung.

Als **Geschäftspapiere** im Auslandsverkehr, deren Versendung (offen unter Band oder in offenem Umschlage) bis 2 kg zulässig ist, sind anzusehen: alle Schriftstücke und Urkunden, ganz oder teilweise mit der Hand geschrieben oder gezeichnet, welche nicht die Eigenschaft einer eigentlichen oder persönlichen Korrespondenz haben, als Prozeßakten, von öffentlichen Beamten aufgenommene Urkunden jeder Art, Frachtbriefe oder Ladescheine, Rechnungen, die verschiedenen Geschäftspapiere der Versicherungsgesellschaften, Abschriften oder Auszüge außgerichtlicher Verträge, gleichviel ob auf Stempelpapier oder auf ungestempeltem Papier ausgefertigt, Partituren oder Notenblätter, abgesondert versandte Manuskripte, Militärpässe und Ueberweisungs-Nationale militärpflichtiger Personen u. s. w. Geschäftspapiere, welche unfrankiert sind, oder den Bedingungen nicht entsprechen, oder welche die für Drucksachen geltenden Ausdehnungen überschreiten, werden nicht befördert.

Im innern Verkehr Deutschlands und im Verkehr mit Oesterreich-Ungarn einschl. Bosnien-Herzegowina haben Geschäftspapiere keine Portoermäßigung.

**Einschreibsendungen.** Innerhalb Deutschlands und nach fremden Ländern können Briefpostgegenstände unter Einschreibung befördert und müssen zu dem Zweck vom Absender mit der Bezeichnung „Einschreiben“ versehen werden.

Wünscht der Absender eine Empfangsbekundigung des Empfängers, so muß die Aufschrift den Vermerk: „Rückschein“ enthalten und der Absender sich namhaft machen.

Für Einschreibbriefe, welche außerhalb der Postschalterdienststunden in einzelnen Postorten Deutschlands angenommen werden, kommt für jeden Brief außer dem Porto und der Einschreibgebühr eine besondere, voranzubezahlende Einlieferungsgebühr von 20 Pf. zur Erhebung.

Im Falle des Verlustes einer Einschreibsendung wird im deutschen Verkehr und im Verkehr mit Oesterreich-Ungarn einschl. Bosnien-Herzegowina ein Ersatz von 42 Mk., im Auslandsverkehr (mit einzelnen Ausnahmen) ein Ersatz von 40 Mk. gezahlt.

Für **Briefe mit Zustellungsurkunde** nach Orten in Deutschland wird außer dem tarifmäßigen Porto für den Brief und dem Porto von 10 Pf. für die Rücksendung der Zustellungsurkunde eine Zustellungsgebühr von 20 Pf. erhoben. Für Briefe mit Zustellungsurkunde an Einwohner im Orts- oder Landbestellbezirk der Aufgabepostanstalt wird Porto für die Rücksendung der Urkunde nicht berechnet.

Formulare zu Urchriften und Abschriften von Zustellungsurkunden sind bei jeder Postanstalt zum Preise von 5 Pf. für je 10 Stück zu beziehen.

**Postlagernde Sendungen** aus Orten Deutschlands und Oesterreich-Ungarns, welche bei den deutschen Postanstalten nicht innerhalb eines Monats, vom Tage des Eintreffens an gerechnet, von der Post abgeholt worden sind, werden als unbestellbar nach dem Aufgaborte zurückgesandt (siehe auch Postnachnahmen). Bei Sendungen mit lebenden Tieren beträgt die Lagerfrist nur 48 Stunden.

**Bahnhofsbriefe** im innern Verkehr Deutschlands (d. s. solche gewöhnliche Briefe, welche am Bahnhof alsbald nach Ankunft der Eisenbahnzüge in Empfang zu nehmen sind) müssen vom Absender frankiert werden. Die vom Empfänger zu entrichtende Gebühr für die tägliche Abholung je eines mit einem bestimmten Eisenbahnzuge beförderten Briefes von einem und demselben Absender beträgt 12 Mark für den Kalendermonat und ist mindestens für 1 Monat voranzuzahlen.

**Bezug von Zeitungen und Zeitschriften.** Die Zeitungs-Preisliste, welche auf Verlangen bei den Postanstalten eingesehen werden kann, ergibt, welche Zeitungen und Zeitschriften durch Vermittelung der Postanstalten bezogen werden können.

Die Zeitungsgebühr beträgt im deutschen Verkehr und im Verkehr mit Oesterreich-Ungarn 25 Prozent des Einkaufspreises mit der Ermäßigung auf 12½ Prozent bei Zeitungen, die seltener als monatlich viermal erscheinen. Es wird jedoch mindestens der Betrag von 40 Pf. jährlich für jede bestellte Zeitung erhoben.

Wenn ein Bezüher, welcher eine Zeitung von einer Postanstalt empfängt, im Laufe des Bezuges die Ueberweisung der Zeitung auf eine andere Postanstalt in Deutschland verlangt, so erfolgt die Ueberweisung gegen eine Gebühr von 50 Pf. Im Verkehr mit Oesterreich-Ungarn und Luxemburg beträgt die Ueberweisungs-Gebühr für Zeitungen 1 Mark. Hat der Bezüher die Zeitung vorher nicht bei einer Postanstalt, sondern unmittelbar bei dem Herausgeber oder einem Zeitungsagenten u. s. w. bezogen, so kann die Ueberweisung nur gegen Entrichtung der Postzeitungsgebühr erfolgen, sofern nicht vorgezogen wird, die Nachsendung unter Streif- oder Kreuzband zu bewirken.

**Postanweisungen.** Formulare sind bei allen Postanstalten käuflich (ungestempelte je 20 Stück für 10 Pf.); die Ausfüllung kann handschriftlich (nur mit Tinte) oder mittels Druck, Schreibmaschine u. s. w. erfolgen. Zu Postanweisungen nach dem Auslande kommt das besondere internationale Formular, welches mit lateinischen Buchstaben auszufüllen ist, in Anwendung. Andere als von der Post bezogene Formulare sind nicht zulässig.

Der Betrag muß in der in der nachfolgenden Tabelle, Spalte 2, bezeichneten Münzwährung in Zahlen und Buchstaben auf der Postanweisung angegeben sein.

Postanweisungen nach	zulässig bis zum Höchstbetrag von	vom Absender zu entrichtende Gebühr	Bemerkungen.	
1	2	3	4	
1. <b>Deutschland</b> <sup>1) 2)</sup> .	800 Mk.	10 Pf. bis 5 Mk. 20 " " 100 " 30 " " 200 " 40 " " 400 " 50 " " 600 " 60 " " 800 " 20 Pf. bis 100 Mk. 30 " " 200 " 40 " " 400 " 60 " " 600 " 80 " " 800 "	Auf dem Abschnitt der Postanweisungen sind im innern Verkehr Deutschlands und im Verkehr mit den Ländern 2—17 und 19—31 Mitteilungen zulässig. Ueber erfolgte Auszahlung der Postanweisungen nach den Ländern 2, 3, 4, 6—12, 14 bis 17, 19—31 kann der Absender gegen eine voranzubehaltende Gebühr von 20 Pf. einen Schein (avis de payment) erhalten.	
2. <b>Luxemburg</b> <sup>2)</sup> . . .	800 Mk.	10 Pf. für je 20 Mk., mindestens 20 Pf.		Zu 3. In Neu-Guinea nur Friedrich-Wilhelmshafen, Stephansort; in Kamerun nur Kamerun, Kribi und Victoria; in Südwestafrika nur Keetmanshoop, Djinbinque, Swakopmund, Windhoef; in Ostafrika nur nach Hafensplätzen.
3. <b>Deutsche Schutzgebiete</b> (Ostafrika, Südwest-Afrika, Kamerun, Togo), ferner deutsche Postanstalten in Shanghai, Tientsin u. Tsintau (China) Neu-Guinea, Apia (Samoa-Inseln)   Deutsche Postanstalt	400 Mk.			

1) Bevor Postanweisungen, weil der Empfänger nicht sicher zu erkennen ist, im deutschen Postverkehr zurückgesandt werden, erhält der Absender über die Unbestellbarkeit Mitteilung, um über die Sendung innerhalb 7 Tagen, gegen Zahlung einer Gebühr von 20 Pf., zu verfügen.

2) Bestellung durch Eilboten kann verlangt werden. Wegen des zu zahlenden Eilbestellgeldes siehe Seite 27.

Postanweisungen nach 1	zulässig bis zum Meistbetrag von 2	vom Absender zu entrichtende Gebühr 3	Bemerkungen. 4
4. Oesterreich - Ungarn <sup>2)</sup> (einschl. Bosnien, Herzegowina u. Novibazar) . . . . .	800 Mk.	<p><b>10 Pf.</b> für je 20 Mk., mindestens <b>20 Pf.</b></p> <p>bis 80 Mk.: <b>20 Pf.</b> für je 20 Mk.;</p> <p>für jede weiteren 40 Mk. <b>20 Pf.</b> mehr.</p> <p>bis 80 Mk.: <b>20 Pf.</b> für je 20 Mk.;</p> <p>für jede weiteren 40 Mk. <b>20 Pf.</b> mehr.</p> <p><b>20 Pf.</b> für je 20 Mk.</p>	<p>Zu 7. Nur nach bestimmten Orten.</p> <p>Zu 9. Nur nach bestimmten Orten.</p> <p>Zu 10. Nur nach bestimmten Orten.</p> <p>Zu 13. Für Uebermittlung ab Malmö wird eine Gebühr von 1/2 % vom Einzahlungsbetrage in Abzug gebracht.</p> <p>Zu 14. Mit Monaco, Algerien, außerdem nach den französischen Postämtern in Tanger, Tripolis (Afrika) und Zanzibar bis 500 Franken.</p> <p>Zu 15. Nach Athen, Corfu, Patras, Piräus, Syra und Volo.</p> <p>Zu 16. Mit S. Marino, Erythrea und ital. Postamt in Tripolis (Afrika).</p> <p>Zu 17. Mit der Insel Formosa und den japanischen Postanstalten, Chemulpo, Fusan, Mukho, Seoul, Yuenjan (Korea).</p> <p>Zu 18. Nach Banana, Boma und Matadi. Für Uebermittlung ab Brüssel wird eine Gebühr von 1/2 % bis 100 Fr. und 1/4 % für Beträge darüber hinaus vom Einzahlungsbetrage in Abzug gebracht.</p> <p>Zu 19. Nach Baffa, Monrovia. Harper u. Sinoe.</p> <p>Zu 20. Antillen nur nach Willemstad (Curaçao); Guyana nur nach Paramaribo und Niwe-Nickerie.</p> <p>Zu 22. Mit Madeira u. Azoren.</p> <p>Zu 28. Nur nach bestimmten Orten.</p> <p>Zu 29. Nach Adrianopel, Beirut, Caiffa, Candia, Canea, Cavalla, Dardanellen, Dede-Agatich, Durazzo, Gallipoli, Ineboli, Janina, Jerusalem, Kerassunde, Lagos, Mitilene, Prevesa, Retimo, Rhodus, Salonich, Samsun, Santi Quaranta, Scio (Chios), Smyrna, Trapezunt, Valona, Bathi.</p> <p>Zu 31. Nur nach bestimmten Orten.</p>
5. Constantinopel } Dtsch. P. A. Jaffa . . . . .	43 Pfd. 24 Pfst. 1000 Franken		
6. Dänemark <sup>2)</sup> . . . . .	360 Kronen		
7. Argentinien <sup>2)</sup> . . . . .	100 Pesos		
8. Belgien <sup>2)</sup> . . . . .	1000 Franken		
9. Bulgarien . . . . .	500 Franken		
10. Chile <sup>2)</sup> . . . . .	200 Pesos		
11. Dänische Antillen . . . . .	360 Kronen		
12. Egypten . . . . .	1000 Franken		
13. Finnland . . . . .	360 Kronen		
14. Frankreich . . . . .	1000 Franken		
15. Griechenland <sup>2)</sup> . . . . .	500 Franken		
16. Italien <sup>1)</sup> . . . . .	1000 Franken		
17. Japan <sup>1)</sup> . . . . .	1000 Franken		
18. Kongostaat <sup>1)</sup> . . . . .	1000 Franken		
19. Liberia . . . . .	400 Mk.		
20. Niederlande <sup>1)</sup> . . . . .	500 Fl. niederl.		
Niederländisch-Indien, Antillen und Guyana . . . . .	250 Fl. niederl.		
21. Norwegen . . . . .	720 Kronen		
22. Portugal <sup>1)</sup> . . . . .	800 Mk.		
23. Rumänien . . . . .	500 Franken		
24. Salvador <sup>1)</sup> . . . . .	100 Pesos		
25. Schweden . . . . .	720 Kronen		
26. Schweiz <sup>1)</sup> . . . . .	1000 Franken		
27. Serbien . . . . .	500 Franken		
28. Siam <sup>1)</sup> . . . . .	400 Mk.		
29. Türkei (siehe auch Nr. 5) . . . . .	1000 Franken		
30. Tunis . . . . .	1000 Franken		
31. Uruguay <sup>1)</sup> . . . . .	200 Pesos		
32. Malta <sup>2)</sup> . . . . .	252 Franken		
33. Peru . . . . .	195 Sol de Plata		
34. Vereinigte Staaten von Amerika . . . . .	100 Dollar		
35. Hawaii . . . . .	100 Dollar		
36. Canada <sup>2)</sup> . . . . .	100 Dollar		
37. Capland <sup>2)</sup> . . . . .	10 Pfd. Sterl.		
38. Großbritannien u. Irland <sup>2)</sup> . . . . .	10 £ 5 sh 4 d		

1) Bestellung durch Eilboten kann verlangt werden. Wegen des zu zahlenden Eilbestellgeldes siehe Seite 27.

2) Die Absender haben gleichzeitig mit der Einlieferung der Postanweisung die Empfänger von der erfolgten Einzahlung der Beträge mittels besonderen Schreibens in Kenntnis zu setzen.

Postanweisungen nach 1	zulässig bis zum Meistbetrag von 2	vom Absender zu entrichtende Gebühr 3	Bemerkungen. 4
39. <b>Australien</b> <sup>2)</sup> Neu-Seeland, Neu-Süd-Wales, Queensland, Süd-Australien, Victoria, West-Australien . . . . .	19 £ 11 sh 2 d	20 Pf. für je 20 Mk.	Zu 32 und 36—43. Postanweis. muß außer dem Namen des Empfängers mindestens den Anfangsbuchstaben seines Vornamens enthalten; auf dem Abschnitt ist Name und mindestens Anfangsbuchstabe eines Vornamens des Absenders, auch genaue Adresse desselben anzugeben, andere Mitteilungen sind nicht statthaft.
Tasmanien . . . . .	10 £ 5 sh 4 d		
40. <b>Ostindien, Britisch</b> <sup>2)</sup> . . . . .	20 Pfd. Sterl.	20 Pf. für je 20 Mk. bis London <sup>3)</sup>	Zu 32. Für Uebermittlung ab Syrakus wird eine Gebühr von 10 Cts. für je 25 Franken vom Einzahlungsbetrage in Abzug gebracht. Zu 33. Nur nach bestimmten Orten. Zu 34 und 35. Postanweis. muß außer dem Namen des Empfängers mindestens die Anfangsbuchstaben seiner Vornamen enthalten; auf dem Abschnitt muß die Adresse des Absenders verzeichnet sein, der Betrag kann angegeben werden; weitere Angaben sind unzulässig.
41. <b>Oranje-Freistaat</b> <sup>2)</sup> . . . . .	10 Pfd. Sterl.		
42. <b>Südafrik. Republik</b> <sup>2)</sup> . . . . .			
43. <b>Uebrige Britische Besitzungen</b> zc. in außereuropäischen Ländern (auch Gibraltar) <sup>2)</sup> . . . . .			

Zur Zeit werden umgerechnet: 1 Pfd. türk. = 18 Mk. 50 Pf.; 100 Kronen = 112 Mk. 75 Pf.; 100 Fr. = 81 Mk. 20 Pf.; 1 Peso (Argentinien, Salvador) = 4 Mk. 7 Pf.; 1 Peso (Chile) = 3 Mk. 90 Pf.; 1 Peso (Uruguay) = 4 Mk. 40 Pf.; 10 £ = 204 Mk. 50 Pf.; 100 Fl. niederl. = 169 Mk. 50 Pf.; 100 Dollar = 424 Mk.; 1 Sol = 2 Mk. 5 Pf. Bei der Umrechnung sich ergebende Bruchteile eines Pfennigs werden auf volle Pfennig aufwärts abgerundet.

**Telegraphische Postanweisungen.** Wünscht der Absender durch das von der Postanstalt auszufertigende Telegramm weitere Mitteilungen zu machen, so muß er diese der Postanstalt schriftlich übergeben. Er hat zu entrichten: die Postanweisungsgebühr und die Gebühr für das Telegramm, sowie, wenn am Ort der Aufgabepostanstalt kein Telegraphenbetrieb ist, Porto und Einschreibgebühr für Beförderung des Telegramms zur nächsten Telegraphenanstalt. Dem Absender steht frei, ob er eintretendenfalls auch die Kosten für die Weiterbeförderung von der letzten Telegraphenanstalt bis zur Bestimmungspostanstalt, und, sofern die Anweisung nicht „post-“ oder „telegraphenlagernd“ bezeichnet ist, das Silberbestellgeld (Seite 27) vorausbezahlen oder die Bezahlung dem Empfänger überlassen will.

1) Bestellung durch Silberboten kann verlangt werden. Wegen des zu zahlenden Silberbestellgeldes siehe Seite 27.

2) Die Absender haben gleichzeitig mit der Einlieferung der Postanweisung die Empfänger von der erfolgten Einzahlung der Beträge mittels besonderen Schreibens in Kenntnis zu setzen.

3) Die Gebühr ab London für Beträge bis 2 £: 3 d, über 2 bis 6 £: 6 d, über 6 bis 10 £: 9 d wird von dem Einzahlungsbetrage in Abzug gebracht.

Telegraphische Postanweisungen sind innerhalb Deutschlands und nach Belgien, Bulgarien, Dänemark, Egypten, Frankreich mit Monaco und Algerien, Großbritannien, Italien mit S. Marino, Japan (Tokio und Yokohama), Luxemburg, Niederlande, Norwegen, Oesterreich-Ungarn, Portugal (Lissabon und Oporto), Rumänien, Salvador, Schweden, Schweiz, Serbien, Siam (Bangkok) und Tunis zulässig.

**Postaufträge zur Einziehung von Geldbeträgen nach Orten Deutschlands** sind bis 800 Mark einschließlich zulässig. Zu den Postaufträgen sind nur die bei den Postanstalten käuflichen Formulare (je 10 Stück für 5 Pf.) zu verwenden. Dem Postauftrag ist das einzulösende Papier (quittierte Rechnung, Wechsel, Zinsschein u. s. w.) beizufügen. Es können auch mehrere Quittungen, Wechsel, Zinsscheine u. s. w. bis zum Gesamtbetrag von 800 Mark zur Einziehung von demselben Zahlungspflichtigen beigefügt werden. In dem Postauftrag muß Name und Wohnung des Absenders, Name und Wohnung des Zahlungspflichtigen und der einzuziehende Betrag (Marksumme in Zahlen und Buchstaben) angegeben sein, außerdem ist die Zahl der beigefügten Anlagen einzurücken. Mitteilungen und Beifügung von Briefen, sowie die Vereinigung mehrerer Postaufträge zu einer Sendung sind nicht statthaft. Der Absender hat den Postauftrag nebst dessen Anlage unter verschlossenem Umschlage an die Postanstalt, welche die Einziehung bewirken soll, unter Einschreibung und mit der Aufschrift „Postauftrag nach . . . .“ (Name der Postanstalt) abzusenden.

Der Absender kann auf der Vorderseite des Auftrags-Formulars das Datum desjenigen Tages angeben, an welchem die Einziehung des Betrages erfolgen soll. An Sonn- und allgemeinen Feiertagen findet die Vorzeigung von Postaufträgen nicht statt. Soll die Vorzeigung an einem bestimmten Tage geschehen, dann ist der Postauftrag nicht früher als 7 Tage vorher einzuliefern.

Für einen Postauftrag bis 800 Mark sind 30 Pf. Porto voranzubezahlen.

Die Einziehung des Betrages erfolgt gegen Vorzeigung des Postauftrags und Aushängung der quittierten Rechnung u. s. w. Die Zahlung ist entweder sofort an den Postboten, oder, wenn der Zahlungspflichtige Frist verlangt und der Auftraggeber nicht eine andere Bestimmung getroffen hat, binnen sieben Tagen nach der Vorzeigung des Postauftrags bei der einzuziehenden Postanstalt zu leisten. Ist die Zahlung bei der ersten Vorzeigung endgültig verweigert worden, so wird der Postauftrag sofort zurückgesandt. Teilzahlungen werden nicht angenommen. Der eingezogene Betrag wird, nach Abrechnung der Postanweisungsgebühr, dem Auftraggeber von der einzuziehenden Postanstalt mittels Postanweisung übersandt. Zu dem Zweck kann dieser das ausgefüllte Postanweisungs-Formular bei der Aufgabe gleich beifügen.

Soll der Postauftrag nach einmaliger vergeblicher Vorzeigung an den Auftraggeber zurückgesandt, oder nach einem innerhalb des Deutschen Reiches gelegenen Ort weitergesandt werden, so ist dies durch den Vermerk: „Sofort zurück“ bz. „Sofort an N. in N.“ auf der Rückseite des Postauftrags-Formulars auszudrücken. Die Rück- oder Weiterendung erfolgt portofrei. Wünscht der Auftraggeber die Weitergabe an eine zur Aufnahme des Wechselprotestes befugte Person, so genügt der Vermerk: „Sofort zum Protest“, ohne namentliche Bezeichnung einer solchen Person. Die Protestkosten hat der Auftraggeber an den Erheber des Protestes zu entrichten.

Im Verkehr mit den nachbezeichneten **fremden Ländern** ist die Einziehung von Geldern im Wege des Postauftrags zulässig. Zu den Postaufträgen nach diesen Ländern ist das besondere internationale Formular in deutscher und französischer Sprache zu benutzen. Der Absender hat darin seinen Namen, Adresse, den Namen und Wohnort des Schuldners, sowie den einzuziehenden Betrag in lateinischer Schrift und arabischen Ziffern in der in Spalte 2 der nachstehenden Tabelle bezeichneten Währung anzugeben. Lauten die einzulösenden Wertpapiere auf eine abweichende Währung, so ist die Umrechnung in die in Spalte 2 angegebene Währung nach dem Umwandlungsverhältnis auf Seite 16 zu bewirken und der sich ergebende Betrag auf den Papieren und im Postauftragsformular anzugeben. Schriftliche Mitteilungen sind nicht zulässig. Der Auftraggeber hat den Postauftrag nebst dessen Anlagen unter verschlossenem Umschlag an die fremde Postanstalt, welche die Einziehung bewirken soll (bei Postaufträgen nach Portugal an Postamt Lissabon, nach Chile an Postamt Valparaiso) unter Einschreibung abzusenden. Der Brief ist mit der Aufschrift zu versehen: Postauftrag nach . . . . . Einschreiben bz. valeurs à recouvrer, bureau de poste à . . . . ., recommandé. Außerdem ist auf der Außenseite des Umschlages Name und Adresse des Absenders anzugeben.

Postauftragsbriefe müssen frankiert werden. Tage wie für Einschreibbriefe.

Postaufträge nach	Meistbetrag	Bemerkungen
1	2	3
Belgien <sup>1)</sup> . . . . .	1000 Franken <sup>2)</sup>	Eine Sendung darf mehrere Wertpapiere enthalten, welche von derselben Postanstalt bei mehreren (jedoch höchstens 5) Zahlungspflichtigen zu Gunsten desselben Absenders einzuziehen sind. Papiere mit verschiedenen Fälligkeitstagen dürfen indeß nicht zu einer Sendung vereinigt werden. Von dem eingezogenen Betrag wird, außer der Postanweisungs- bz. der Stempelgebühr, eine Einziehungsgebühr (10 ct von dem Betrage jedes eingelösten Wertpapiers) in Abzug gebracht und der Rest dem Auftragsgeber von der einziehenden Postanstalt mittels Postanweisung durch Vermittelung der Aufgabe-Postanstalt überfandt. Der Absender erhält zugleich über die Erledigung des Auftrags einen Abrechnungszettel. Der Absender kann durch einen Vermerk auf dem Auftragsformular verlangen, daß nach vergeblicher Vorzeigung die Wertpapiere ihm sofort zurückgeschickt oder einer anderen, namentlich bezeichneten Person zugestellt werden sollen.
Chile <sup>1)</sup> . . . . .	200 Pesos Gold	
Ägypten . . . . .	1000 Franken	
Frankreich (Monaco, Algerien) . . . . .	1000 Franken	
Italien (S. Marino, Ervthrea, ital. P. A. Tripolis) <sup>3)</sup> . . . . .	1000 Franken	
Luxemburg <sup>1)</sup> . . . . .	800 Mark	
Niederlande und Niederl. Indien . . . . .	500 fl. niederl.	
Norwegen . . . . .	720 Kronen	
Oesterr.-Ungarn <sup>1)</sup> . . . . .	500 Guld. öst. <sup>2)</sup>	
Portugal (Madeira, Azoren) . . . . .	260 Milreis	
Rumänien <sup>1)</sup> . . . . .	1000 Franken	
Salvador <sup>1)</sup> [nur Hauptstadt San Salvador] . . . . .	200 Pesos Gold	
Schweden . . . . .	720 Kronen	
Schweiz <sup>1) 3)</sup> . . . . .	1000 Franken	
Türkei <sup>1)</sup> . . . . .	800 Mark	
a) Constantinopel . . . . .		
b) Adrianopel, Beirut, Salonich, Smyrna <sup>4)</sup> . . . . .	1000 Franken	
Tunis . . . . .	1000 Franken	

Zur Zeit werden für Postanweisungen nach Deutschland für je 100 Mark erhoben: in Belgien 124 Fres., in Italien 125 Fres. Metallgeld (Papiergeld nach dem Tageskurs), in der Schweiz 124 Fres. 50 Cts., in Ägypten 4 Pfund 760 Millièmes, in Frankreich, Tunis und Türkei (Oesterr. Postämter) 125 Fres., in Rumänien 125 Fres. 62 $\frac{1}{2}$  Cts., in Norwegen und Schweden 90 Kronen, in Salvador 25 Pesos, in den Niederlanden für 168 Mark = 100 fl., in Niederl. Indien für 167 Mark = 100 fl., in Chile für 383 Mark = 100 Pesos; in Oesterreich-Ungarn erfolgt die Umrechnung nach dem Tageskurs, in Portugal nach dem Durchschnittskurse der der Einzahlung vorangegangenen Woche.

Postaufträge zum Protest sind nur nach Belgien, Frankreich (mit Ausnahme von einigen an der französischen Küste gelegenen Inseln), Algerien (nach bestimmten Orten), Italien, Luxemburg und der Schweiz zulässig.

**Postaufträge zur Einholung von Wechselaccepten.** Im Wege des Postauftrags können innerhalb Deutschlands auch Wechsel an den Bezogenen behufs Einholung der Annahme-Erklärung versandt werden.

Formulare zu den Postaufträgen für Accepteinholung sind zum Preise von 5 Pf. für je 10 Stück bei sämtlichen Postanstalten käuflich. Andere als von der Post bezogene Formulare

1) Auch Zins- und Dividendenscheine (ohne Beifügung der Obligationen) und abgelauene Wertpapiere zulässig. Zu einer und derselben Gattung von Obligationen u. s. w. gehörige, von demselben Adressaten einzuziehende Zins- und Dividendenscheine sind zunächst in ein besonderes Verzeichnis einzutragen, sie werden dann als nur ein Wertpapier angesehen.

2) Es darf die Einlieferung von Postaufträgen nach Belgien (nur bei Zinscheinen) und nach Oesterreich nicht früher als 10 Tage, nach Ungarn nicht früher als 7 Tage vor dem Verfalltage erfolgen.

3) Nicht zulässig: nach Italien alle auf den Inhaber lautenden Wertpapiere, Zinscheine, fremde Lotterielose, nach der Schweiz fremde Lotterielose. Aufträge nach Italien müssen, wenn die Zahlung in Metallgeld erfolgen soll, einen bezüglichen Vermerk tragen, z. B.: „payable en monnaie métallique“.

4) In der Aufschrift ist hinter dem Bestimmungsort hinzuzufügen: „Oesterreichisches Postamt“.



sind nicht zulässig. Auf der Vorderseite des Formulars muß Name und Wohnort des Bezogenen, der Betrag des Wechsels (Marksumme in Zahlen und in Buchstaben), und Name und Wohnort des Auftraggebers angegeben, auch kann der Tag der Fälligkeit des Wechsels und die Wechselnummer eingerückt werden.

Dem Postauftrage sind die zum Zweck der Annahme vorzuzeigenden Wechsel beizufügen. Mitteilungen oder Beilegen von Briefen, sowie die Vereinigung mehrerer Postaufträge zu einer Sendung sind unstatthaft. Demselben Postauftrage können mehrere Wechsel nur dann beigelegt werden, wenn sie auf den nämlichen Bezogenen lauten und gleichzeitig zur Annahme-Erklärung vorzuzeigen sind.

Wechsel, welche bei der ersten Vorzeigung mit einem schriftlichen Accept nicht versehen worden sind, werden nach sieben Tagen nochmals vorgezeigt, falls der Bezogene Frist verlangt und der Auftraggeber nicht durch einen Vermerk auf der Rückseite des Postauftrags-Formulars ein anderes Verfahren vorgeschrieben hat. Die Annahme des Wechsels muß durch den Bezogenen oder dessen Bevollmächtigten auf dem Wechsel schriftlich geschehen. Die Annahme gilt als verweigert, wenn sie nur auf einen Teil der Wechselsumme erfolgt, oder wenn der Annahme-Erklärung andere Einschränkungen beigelegt werden. Der angenommene Wechsel wird postseitig ungesäumt an den Auftraggeber zurückgesandt.

Der Auftraggeber kann verlangen, daß der Postauftrag nebst Wechsel nach einmaliger vergeblicher Vorzeigung an ihn zurückgesandt, oder nach einem innerhalb des deutschen Reichs gelegenen Orte nachgesandt werde. Das Verlangen ist durch den Vermerk „Sofort zurück“ oder „Sofort an N. in N.“ (unter genauer Bezeichnung des anderen Empfängers) auf der Rückseite des Postauftrags-Formulars auszudrücken. Wegen Weitergabe des Postauftrags nebst Wechsel zur Aufnahme des Wechselprotestes siehe Seite 15.

Taxe für einen Postauftrag zur Besorgung des Wechselaccepts:

Porto für den Postauftragsbrief (vorauszubezahlen)	30 Pf.
Porto für Rücksendung des angenommenen Wechsels	30 "

Im Falle der Nichtannahme des Wechsels wird für die Rücksendung kein Porto berechnet. Auch die Weiterendung an einen anderen Empfänger oder an eine zur Protestaufnahme befugte Person erfolgt portofrei.

**Postnachnahmen** sind innerhalb Deutschlands bis 800 Mark bei Briefen, Postkarten, Druckfachen und Warenproben, sowie bei Paketen zulässig. Die Nachnahmesendungen müssen in der Aufschrift (bei Paketen auf der Sendung und der Paketadresse) mit dem Vermerk: Nachnahme von . . . . . (Marksumme in Zahlen und Buchstaben, Pfennigsumme nur in Zahlen) versehen sein und unmittelbar darunter Name und Wohnort bz. Wohnung des Absenders enthalten. In der Aufschrift ist, falls Einschreibung verlangt wird, der Vermerk „Einschreiben“ zu machen; wegen der bei Brieffsendungen weiter zulässigen Angaben auf der Außenseite siehe Seite 8. Eine nicht eingelöste Nachnahmesendung (mit dem Vermerk „postlagernd“) wird, wenn der Adressat Zahlungsfrist beansprucht und falls nicht sofortige Rücksendung verlangt ist, inätestens 7 Tage nach dem Eingange am Bestimmungsort als unbestellbar angesehen und behandelt.

Der Absender einer Nachnahmesendung kann die Nachnahme nachträglich streichen oder ändern lassen.

Eingelöste Nachnahmebeträge werden den Absendern von der Bestimmungs-Postanstalt mittels Postanweisung nach Abzug der Geldübermittlungsgebühr zugesandt.

Für Nachnahmesendungen kommen im innern Verkehr Deutschlands an Porto und Gebühren zur Erhebung:

1. Das Porto für Briefe u. s. w. ohne Nachnahme. (Falls Wertangabe oder Einschreibung stattgefunden, tritt Versicherungs- oder Einschreibgebühr hinzu.)
2. Eine Vorzeigegebühr von 10 Pf., welche zugleich mit dem Porto erhoben wird und auch dann zu entrichten ist, wenn die Sendung nicht eingelöst wird.
3. Die Gebühr für Uebermittlung des eingezogenen Betrages an den Absender und zwar:

bis 5 Mark . . . . .	10 Pf.		über 200 bis 400 Mark .	40 Pf.
über 5 bis 100 Mark .	20 =		= 400 = 600 = .	50 =
= 100 = 200 = .	30 =		= 600 = 800 = .	60 =

Nach nachbezeichneten fremden Ländern sind Nachnahmen (bis zu dem dabei angegebenen Meistbetrag) auf eingeschriebene Briefpostgegenstände zulässig. Der Nachnahmebetrag ist auf der Adressseite der Sendung in der Währung des Bestimmungslandes (Sp. 2 u. 4 der Tabelle) in Zahlen und Buchstaben ohne Durchstreichung oder Abänderung anzugeben, darunter ist Name und Adresse des Absenders in lateinischer Schrift deutlich zu vermerken.

Der Absender hat bei der Einlieferung das Porto wie für eine Einschreibsendung ohne Nachnahme zu entrichten. Der eingezogene Betrag, abzüglich 10 Cts. Einziehungsgebühr und der Postanweisungsgebühr, wird dem Absender von der Bestimmungs-Postanstalt mittels Postanweisung übersandt.

Bestimmungsland	Meistbetrag der Nachnahme	Bestimmungsland	Meistbetrag der Nachnahme
1	2	3	4
<b>Belgien</b> . . . . .	1000 Franken	<b>Norwegen</b> . . . . .	720 Kronen
<b>Bosnien-Serzegowina</b> . . . . .	500 Gulden	<b>Oesterreich<sup>3)</sup></b> . . . . .	500 Gulden
<b>Chile<sup>1)</sup></b> . . . . .	100 Pesos	<b>Ungarn<sup>3)</sup></b> . . . . .	250 Gulden
<b>Dänemark</b> mit den Färöer sowie <b>Dän. Antillen</b> . . . . .	360 Kronen	<b>Portugal</b> . . . . .	130 Milreis
<b>Frankreich</b> mit Monaco und Algerien . . . . .	1000 Franken	<b>Rumänien<sup>1)</sup></b> . . . . .	500 Franken
<b>Italien</b> mit Cythrea und it. P. N. Tripolis (Nfr.) . . . . .	1000 Franken	<b>Schweden</b> . . . . .	720 Kronen
<b>Luxemburg</b> . . . . .	800 Mark	<b>Schweiz</b> . . . . .	1000 Franken
<b>Niederlande</b> . . . . .	500 fl. niedrl.	<b>Türkei:</b>	
		a) Constantinopel . . . . .	800 Mark
		b) Beirut, Salonich, Smyrna 2) . . . . .	1000 Franken
		<b>Tunis</b> . . . . .	1000 Franken

In wie weit Nachnahmen auf sonstige Sendungen nach fremden Ländern zulässig sind, darüber geben die Postanstalten auf Wunsch Auskunft (s. auch Postpakettarif Seite 24).

Der Vermerk über Postnachnahme gilt allgemein nicht als Wertangabe.

**Briefe mit angegebenem Wert.** Der Umschlag der Briefe mit Wertangabe muß haltbar und aus einem Stück gefertigt, sowie mit mehreren, durch dasselbe Petchast in gutem Lack hergestellten Siegelabdrücken verschlossen sein, welche so anzubringen sind, daß sämtliche Klappen des Umschlags von denselben erfaßt werden. Zwischen den einzelnen, zur Frankierung verwendeten Freimarken ist ein Zwischenraum zu lassen; auch dürfen die Freimarken die Kanten des Umschlags nicht bedecken. Die Beschaffenheit der Briefe muß überhaupt derart sein, daß dem Inhalt ohne äußerlich sichtbare Beschädigung des Umschlags oder Siegelverschlusses nicht beizukommen ist. Der Wert muß in der Aufschrift angegeben sein. Bei Briefen nach fremden Ländern, ausgenommen Oesterreich-Ungarn, hat die Wertangabe in Buchstaben und in Zahlen zu geschehen. Der angegebene Betrag soll den gemeinen Wert der Sendung nicht übersteigen. Wegen der Wertangabe bei Versendung von Dokumenten u. s. w. siehe Seite 21.

Zu die Briefe darf, sofern sie nach Orten Deutschlands, nach Dänemark, Oesterreich-Ungarn und dem Oesterr. Occupationsgebiet bestimmt sind, gemünztes Geld mit beige packt werden. Letzteres muß in Papier oder dergleichen eingeschlagen und innerhalb des Briefes so befestigt sein, daß eine Veränderung der Lage während der Beförderung nicht stattfinden kann. Die Briefe mit Wertangabe nach den übrigen nachbezeichneten Ländern dürfen nur Wertpapiere enthalten.

Das Gewicht der Briefe mit Wertangabe im innern Verkehr Deutschlands und nach Oesterreich-Ungarn nebst dem Oesterr. Occupationsgebiet darf 250 g nicht übersteigen; nach den übrigen Ländern ist das Gewicht nicht beschränkt.

Bevor Wertbriefe, weil der Empfänger nicht sicher zu erkennen ist, im deutschen Verkehr und im Verkehr mit Oesterreich-Ungarn zurückgesandt werden, erhält der Absender über die Unbestellbarkeit Mitteilung, um über die Sendung innerhalb 7 Tagen, gegen Zahlung einer Gebühr von 20 Pf., zu verfügen.

**Kästchen mit angegebenem Wert.** Nach den aus nachstehender Tabelle ersichtlichen Ländern sind außer Wertbriefen auch Kästchen mit Wertangabe (mit Schmuckfachen oder kostbaren Gegenständen) zulässig. Solche Holz- oder Metallkästchen dürfen nicht über 30 cm lang, 10 cm breit und 10 cm hoch und nicht schwerer als 1 kg sein. Die Wände müssen bei Holzkästchen mindestens 8 mm stark sein. Die Kästchen sind kreuzweise zu umschmüren, die

1) Nur nach bestimmten Orten.

2) In der Aufschrift ist hinter dem Bestimmungsort hinzuzufügen: „Oesterreichisches Postamt“.

3) Kein Frankierungszwang für Einschreibbriefe mit Nachnahme.

Wegen der Umrechnung in die fremde Währung siehe das Umwandlungsverhältnis auf Seite 16.

Enden des Bindfadens unter einem Siegel in gutem Saß mit eigenartigem Abdruck zu vereinigen. Außerdem sind die Kästchen auf den vier Seitenflächen mit Siegelabdrücken zu versiegeln; die obere und untere Seite ist behufs Aufnahme der Adresse, der Wertangabe und der Dienststempelabdrücke mit weißem Papier zu bekleiden. Begleitadresse nicht erforderlich, wohl aber Zoll-Inhaltserklärungen in derselben Zahl wie bei Paketen nach dem betreffenden Lande (Seite 24). Briefe, in Umlauf befindliche Münzen, Banknoten, auf den Inhaber lautende Wertpapiere, sowie Dokumente und Geschäftspapiere sind von der Versendung in Kästchen ausgeschlossen.

Bei Wertkästchen nach Dänemark, Egypten, Frankreich mit Monaco und Algerien, Italien mit S. Marino, den Niederlanden, der Schweiz kann der Absender die nicht postalischen Gebühren (Zoll u. s. w.) tragen. In solchem Fall muß auf dem Kästchen deutlich vermerkt werden „à remettre franc de droits de douane et autres droits non postaux“ bezw. „frei von Zoll- und anderen nicht postalischen Gebühren zuzustellen“.

Für Wertbriefe und Kästchen ist das Porto voranzubezahlen. Bei Wertbriefen innerhalb Deutschlands und nach Oesterreich-Ungarn besteht kein Frankierungszwang, im Nichtfrankierungsfalle 10 Pf. Portozuschlag.

Bestimmungsland	Meistbetrag der Wertangabe	Porto für		Versicherungsgebühr für Briefe und Kästchen	Bemerkungen.
		Briefe mit Wertangabe	Kästchen		
Deutschland	unbegrenzt	bis 10 Meil.	nur als Pakete zulässig (Seite 21)	5 Pf.	Der Absender kann eine Bescheinigung über die Zustellung eines Wertbriefes oder Kästchens an den Empfänger (Rückschein) gegen Vorauszahlung einer Gebühr von 20 Pf. verlangen.
Oesterreich-Ungarn <sup>3)</sup>		20 Pf.		für je 300 Mt., mindestens	
Oesterr. Occupationsgebiet <sup>1)</sup> (Bosnien, Herzegowina, Novibazar)		üb. 10 Meil. 40 Pf.		10 Pf. für je 300 Mt., mind. 15 Pf.	
Argentinien <sup>2)</sup>	unbegrenzt	65 Pf. bis 250 g	16 Pf.		
Belgien			80 Pf.	8 "	
Bulgarien <sup>3)</sup>	8000 Mt.		1 Mt. 60 Pf.	20 "	
Chile <sup>2)</sup>	8000 Mt.		1 Mt. 60 Pf.	16 "	
China:					
a) Shanghai	8000 Mt.		2 Mt. 40 Pf.	28 "	
b) Kalgan, Peking, Tientsin, Urga	unbegrenzt		—	8 "	
Dänemark mit Island u. Faröer	desgl.	20 Pf. für je 15 g <sup>1)</sup> und	80 Pf. (auschl. Island)	8 "	
Dän. Antillen	8000 Mt.	20 Pf. Einschreibgebühr	—	16 "	
Grönland	unbegrenzt		—	8 "	
Egypten	unbegrenzt		2 Mt.	28 "	
	b. Wertbriefen 8000 Mt. bei Kästchen 8000 Mt.				
Erithrea <sup>4)</sup>			2 Mt. 40 Pf.	28 "	
Frankreich mit Monaco und Algerien	8000 Mt.		80 Pf.	8 "	
Französische Kolonien	8000 Mt.		2 Mt.	28 "	

für je 240 Mt.

Ueber die Bedingungen der Versendung von Wertbriefen nach Griechenland und Montenegro erteilen die Postanstalten Auskunft.

<sup>1)</sup> Nach Belgien, Dänemark, Niederlande, Schweiz im Grenzverkehr (30 km) 10 Pf. für je 15 g.

<sup>2)</sup> Nicht nach allen Orten.

<sup>3)</sup> Einfuhr ausländischer Lotterielose verboten.

<sup>4)</sup> Nur Assab und Massaua.

Bestimmungsland	Meistbetrag der Wertangabe	Porto für		Versicherungs- gebühr für Briefe und Kästchen	Bemerkungen
		Briefe mit Wertangabe	Kästchen		
<b>Großbritannien und Irland</b> . . . . .	2400 Mk.		—	<b>20 Pf.</b>	Bei Erhebung der Versiche- rungsgebühr findet nöti- genfalls eine Aufrundung des Gesamt- betrags auf eine durch 5 teilbare Zahl statt. *) <b>28 Pf.</b> für Kästchen.  *) über Soß- nig; <b>20 Pf.</b> über Däne- mark.
<b>Italien mit S. Marino</b> . . . . .	8000 Mk.		<b>1 Mk. 20 Pf.</b>	<b>20 "</b>	
<b>Kamerun<sup>3)</sup></b> . . . . .	8000 Mk.		<b>1 Mk. 60 Pf.</b>	<b>16 "</b>	
<b>Luxemburg</b> . . . . .	8000 Mk.		<b>60 Pf.</b>	<b>8 "</b>	
<b>Marokko (Tanger)</b> . . . . .	8000 Mk.		<b>2 Mk.</b>	<b>28 "</b>	
<b>Niederlande</b> . . . . .	20000 Mk.	<b>20 Pf.</b>	<b>80 Pf.</b>	<b>8 "</b>	
<b>Norwegen</b> . . . . .	unbegrenzt		—	<b>20 "</b>	
<b>Portugal mit Madeira, Azoren</b> . . . . .	8000 Mk.	für je 15 g <sup>1)</sup>	<b>2 Mk.</b>	<b>20 " *)</b>	
<b>Portugiesische Kolonien</b> . . . . .	8000 Mk.	und	—	<b>28 "</b>	
<b>Rumänien</b> . . . . .	8000 Mk.	<b>20 Pf.</b>	<b>1 Mk. 20 Pf.</b>	<b>20 "</b>	
<b>Rußland<sup>2)</sup></b> . . . . .	unbegrenzt	Einschreib-	—	<b>8 "</b>	
<b>Salvador</b> . . . . .	8000 Mk.	gebühr.	<b>2 Mk.</b>	<b>28 " *)</b>	
<b>Schweden</b> . . . . .	unbegrenzt		—	<b>8 "</b>	
<b>Schweiz</b> . . . . .	desgl.		<b>80 Pf.</b>	<b>8 "</b>	
<b>Serbien<sup>2)</sup></b> . . . . .	8000 Mk.		—	<b>20 "</b>	
<b>Spanien</b> . . . . .	8000 Mk.		—	<b>20 "</b>	
<b>Tripolis (Afrika) ital. Postamt</b> . . . . .	8000 Mk.		<b>2 Mk.</b>	<b>28 "</b>	
<b>Türkei (Ost. P. U.)</b> . . . . .	unbegrenzt		<b>2 Mk.</b>	<b>28 "</b>	
<b>Tunis</b> . . . . .	8000 Mk.		<b>2 Mk. 40 Pf.</b>	<b>28 "</b>	
<b>Zanzibar</b> . . . . .	8000 Mk.		—	<b>28 "</b>	

## Pakete ohne angegebenen Wert und Pakete mit Wertangabe.

### a. Nach Orten des Deutschen Postgebiets.

Das **Gewicht** eines Pakets darf 50 Kilogramm nicht übersteigen.

Jeder Paketendung muß eine Post-Paketadresse (Begleitadresse) beigegeben sein. Formulare zu Post-Paketadressen sind bei allen Postanstalten zu beziehen und zwar mit Freimarken besetzte zum Betrage der Freimarkte, unbesetzte Formulare zum Preise von 5 Pf. für je 10 Stück. Formulare, welche nicht von der Post bezogen werden, müssen in Größe, Farbe und Stärke des Papiers, sowie im Vordruck mit den von der Post gelieferten Formularen übereinstimmen. Der Abschnitt zur Post-Paketadresse kann vom Absender zu schriftlichen oder gedruckten Mitteilungen benutzt und vom Empfänger abgetrennt werden. Mehr als 3 Pakete dürfen nicht zu einer Begleitadresse gehören; auch ist es nicht zulässig, Pakete mit Wertangabe und solche ohne Wertangabe mittels einer Begleitadresse zu versenden. Jedes Nachnahmepaket muß von einer besonderen Post-Paketadresse begleitet sein.

**Aufschrift.** Die Aufschrift eines Pakets muß die wesentlichen Angaben der Begleitadresse enthalten, so daß nötigenfalls das Paket auch ohne die Begleitadresse bestellt werden

<sup>1)</sup> Nach Belgien, Dänemark, Niederlande, Schweiz im Grenzverkehr (30 km) **10 Pf.** für je **15 g.**

<sup>2)</sup> Einfuhr ausländischer Lotterielose verboten.

<sup>3)</sup> Nur Kamerun und Victoria.

kann. Zur Aufschrift gehört eintretenden Falls auch der Vermerk „frei“, „Einschreiben“, „durch Silboten“, „Nachnahme von . . .“. Die Aufschrift auf dem Paket muß, deutlich hervortretend, unmittelbar auf der Umhüllung, oder auf einem der ganzen Fläche nach aufgeklebten (nicht aufgefiegelten) Papier in haltbarer Weise angebracht werden. Ist dies nicht ausführbar, so ist für die Aufschrift eine haltbar befestigte Fahne von Pappe, Pergamentpapier, Holz oder sonstigem festen Stoff anzuwenden. Post-Paketadressen sind zu Paketaufschriften nicht zu benutzen. Besonders groß und deutlich muß der Bestimmungsort geschrieben oder gedruckt sein, wobei unzerlöschlicher Stoff zu verwenden ist.

**Wertangabe.** Wenn der Wert einer Sendung angegeben werden soll, so muß derselbe in der Aufschrift der Begleitadresse und des zugehörigen Pakets ersichtlich gemacht werden. Der angegebene Betrag soll den gemeinen Wert der Sendung nicht übersteigen. Bei der Versendung von kurshabenden Papieren ist der Kurswert, bei der Versendung von hypothekarischen Papieren, Wechseln und ähnlichen Dokumenten, der zur Erlangung einer neuen rechtsgültigen Ausfertigung des Dokuments u. s. w. zu verwendende Betrag anzugeben. Der Vermerk über Postnachnahme gilt nicht als Wertangabe.

Unter Einschreibung können Pakete ohne Wertangabe (mit Ausschluß der dringenden Pakete) versandt werden.

**Verpackung.** Bei Gegenständen von geringem Werte, welche nicht unter Druck leiden und nicht Fett oder Feuchtigkeit absetzen, ferner bei Akten- und Schriften sendungen, genügt bei einem Gewicht bis zu 3 kg eine Hülle von Packpapier mit Verschnürung. Schwerere Gegenstände müssen mindestens in mehrfachen Umschlägen von starkem Packpapier verpackt sein. Sendungen von bedeutenderem Werte, insbesondere solche, welche durch Rässe, Reibung oder Druck leicht Schaden leiden, müssen in Wachseleinwand, Pappe oder in gut beschaffenen, nach Umständen mit Leinen überzogenen Kisten u. s. w. verpackt sein. Mit Flüssigkeiten angefüllte kleinere Gefäße (Flaschen zc.) sind noch besonders in festen Kisten, Kübeln oder Körben zu verwahren.

Der **Verschluss** der Pakete muß haltbar und so eingerichtet sein, daß ohne Beschädigung oder Eröffnung desselben dem Inhalte nicht beizukommen ist. Pakete mit Wertangabe müssen durch Siegelack mit Abdruck eines ordentlichen Petschafts verschlossen sein. Bei Paketen ohne Wertangabe kann von einem Verschluss mittels Siegel oder Blei abgesehen werden, wenn durch den sonstigen Verschluss oder durch die Unteilbarkeit des Inhalts die Sendung hinreichend gesichert erscheint.

Sendungen in Packpapier können mittels guten Klebestoffs oder durch Siegelmarken verschlossen werden. Auch bei anderer Verpackung können Siegelmarken in Anwendung kommen, sofern damit ein haltbarer Verschluss erzielt wird. Bei Reisetaschen, Koffern und Kisten, welche mit Schlössern versehen sind, sowie bei gut bereiften Fässern, fest vernagelten Kisten, bei einzelnen Stücken Wildbret bedarf es keines weiteren Verschlusses.

Sendungen bis zum Gewicht von 2 kg dürfen, sofern der Wert bei Papiergeld nicht 10 000 Mark und bei baarem Gelde nicht 1000 Mark übersteigt, in Paketen von starkem, mehrfach umgeschlagenem und gut verschnürtem Papier eingeliefert werden. Bei schwerem Gewichte und bei größeren Summen muß die äußere Verpackung in haltbarem Leinen, in Wachseleinwand oder Leder bestehen, gut umschnürt und vernäht, sowie die Naht hinlänglich oft versiegelt sein. Geldbeutel und Säcke, welche nicht in Fässern u. s. w. versandt werden, können in dem Falle aus einfacher starker Leinwand bestehen, wenn das Geld darin gehörig eingerollt oder zu Päckchen vereinigt enthalten ist. Andernfalls müssen die Beutel aus wenigstens doppelter Leinwand hergestellt sein. Die Naht darf nicht auswendig und der Kropf nicht zu kurz sein. Da, wo der Knoten geschürzt ist, und außerdem über beiden Schnurenden, muß das Siegel deutlich aufgedrückt sein. Die Schmur, welche den Kropf umgiebt, muß durch den Kropf selbst hindurchgezogen werden.

Bei Paketen mit barem Gelde in größeren Beträgen muß der Inhalt gerollt sein. Gelder in Fässern oder Kisten müssen zunächst in Beuteln oder Paketen verpackt sein.

Bei frankierten Paketen kann der Absender gegen Vorausbezahlung einer Gebühr von 20 Pf. einen Rückschein verlangen.

**Unbestellbarkeitsmeldung.** Bevor ein Paket als unbestellbar zurückgesandt wird, erhält der Absender über die Unbestellbarkeit Mitteilung, um über die Sendung innerhalb 7 Tagen, gegen Zahlung einer Gebühr von 20 Pf., zu verfügen, sofern er nicht durch einen Vermerk auf der Begleitadresse und auf dem Paket die sofortige Rücksendung oder die Weitergabe an einen andern Empfänger verlangt hat.

Sendungen mit lebenden Tieren müssen auf der Begleitadresse und der Sendung selbst mit einem der nachstehenden Vermerke des Absenders versehen sein: „wenn nicht sofort abgenommen, zurück“, oder „wenn nicht sofort abgenommen, verkaufen“, oder „wenn nicht sofort abgenommen, telegraphische Nachricht auf meine Kosten“.

**Gewährleistung.** Für den Verlust und die Beschädigung der Pakete ohne Wertangabe wird nach dem Satze von 3 Mark für jedes  $\frac{1}{2}$  kg (im Falle des Verlustes eines Einschreibpakets mindestens 42 Mark), der Pakete mit angegebenem Wert unter Zugrundelegung der vom Absender erfolgten Wertangabe Ersatz geleistet.

**Von der Beförderung ausgeschlossene Gegenstände.** Gegenstände, deren Beförderung mit Gefahr verbunden ist, namentlich alle durch Reibung, Luftzudrang, Druck oder sonst leicht entzündbare Sachen, sowie ätzende Flüssigkeiten, dürfen mit der Post **nicht** versandt werden. Flüssigkeiten, Sachen, die dem schnellen Verderben und der Fäulnis ausgesetzt sind, unförmlich große Gegenstände, lebende Tiere können von den Postanstalten zurückgewiesen werden.

### Deutscher Pakettarif.

Das **Paketporto** wird nach der Entfernung und nach dem Gewicht der Sendung erhoben. Gehören mehrere Sendungen zu einer Post-Paketadresse, so wird für jedes einzelne Stück die Taxe berechnet.

Für **dringende Paketsendungen** (z. B. mit Fischlaich, lebenden Tieren, frischen Blumen), welche auf Verlangen des Absenders mit den schnellsten Postgelegenheiten befördert werden sollen, ist außer dem tarifmäßigen Porto und dem Gilbestellgelde eine Gebühr von 1 Mark für jedes Stück voranzubezahlen. Derartige Sendungen müssen durch einen farbigen Zettel, welcher in fetten schwarzen Typen oder in großen handschriftlichen Zügen die Bezeichnung „Dringend“ und darunter eine kurze Angabe des Inhalts trägt, kenntlich gemacht sein. Die Paketadresse muß handschriftlich den gleichen Vermerk tragen. Das Verlangen der Einschreibung oder eine Wertangabe ist nicht zulässig.

Wo außerhalb der Posthalterdienststunden Pakete eingeliefert werden können, ist für das Stück eine besondere Gebühr von 20 Pf. vom Absender zu entrichten.

Für Pakete mit angegebenem Wert werden außer dem Paketporto an Versicherungsgebühr 5 Pf. für je 300 Mark, mindestens aber 10 Pf., für Einschreibpakete an Einschreibgebühr 20 Pf. erhoben.

Paketsendungen sind thunlichst zu frankieren.

### Paketporto.

Gewicht	Zone						
	1.	2.	3.	4.	5.	6.	
	Pfennig.						
bis 5 kg einschl. . .	25	50	50	50	50	50	Für unfrankierte Pakete bis 5 kg wird ein Portozuschlag von 10 Pf. erhoben. Für „Sperrgut“ wird das Porto (nicht auch der Portozuschlag) um die Hälfte erhöht.
über 5 bis 6 kg . .	30	60	70	80	90	100	
„ 6 „ 7 „ . .	35	70	90	110	130	150	
„ 7 „ 8 „ . .	40	80	110	140	170	200	
„ 8 „ 9 „ . .	45	90	130	170	210	250	
„ 9 „ 10 „ . .	50	100	150	200	250	300	
für jedes weitere kg	5	10	20	30	40	50	

### b. Postpakete nach fremden Ländern bis 5 kg.<sup>1)</sup>

Die Postpakete nach Ländern, welche Sperrgut nicht zulassen, dürfen in der Regel in keiner Richtung 60 cm übersteigen, jedoch können im Verkehr mit den meisten Ländern Pakete

<sup>1)</sup> Nach einzelnen Ländern (z. B. Bulgarien, Spanien) ist das Höchstgewicht der Postpakete auf 3 kg beschränkt — siehe nachfolgenden Tarif —. Im übrigen sind nach fremden Ländern auch Paketsendungen, welche den Bestimmungen für Postpakete nicht entsprechen, zulässig (sog.

mit Schirmen, Spazierstöcken, Plänen, Karten u. dergl. bis zu 1 m lang sein, wenn sie in der Breite oder Höhe nicht über 20 cm hinausgehen. Außerdem ist bei Paketen nach Algerien und den Französischen Kolonien die Raumgröße auf 25 Kubikdezimeter, nach Spanien, Canada, Bolivien und den Portugiesischen Kolonien in Westafrika auf 20 Kubikdezimeter beschränkt.

Auf jedem Postpaket ist die genaue Adresse des Empfängers in lateinischen Buchstaben anzugeben; sie ist bei Sendungen mit Geld, Gold- oder Silberfachen oder Kostbarkeiten auf die Umhüllung selbst zu schreiben.

Die **Verpackung** muß der Dauer der Beförderung angemessen sein und den Inhalt hinreichend schützen (nach Rußland und Ländern der Balkanhalbinsel feste Holzkisten, Säcke, Pack- oder Wachsleinwand zu verwenden). Flüssigkeiten und leicht schmelzende Fettkörper sind in doppelten Behältnissen zu befördern; zwischen dem ersten (Flasche u. s. w.) und dem zweiten (Metall- oder feste Metallkiste) soll möglichst ein mit Sägespänen oder anderen auffaugenden Stoffen ausgefüllter Raum sein. Jedes Paket muß mittels Lackriegel, Bleisiegel oder durch ein anderes Mittel mit eigenartigem Abzeichen, Pakete ohne Wert können auch mit Siegelmarken verschlossen werden (nach Rußland, Rumänien und Serbien nur Lack- oder Bleisiegel zulässig).

Jeder Sendung muß eine **Post-Paketadresse** (Begleitadresse) — aus hellblauem Kartonpapier in deutscher und französischer Sprache — beigegeben sein. Nicht von der Post bezogene Formulare müssen in jeder Hinsicht mit den von der Post gelieferten übereinstimmen. Zu einer Begleitadresse können 3 Pakete gehören, jedoch nur solche ohne Wertangabe. Zu jedem Wertpaket oder Nachnahmepaket ist besondere Adresse erforderlich. Bei Nachnahmesendungen ist der Nachnahmebetrag in deutscher Währung ohne Durchstreichung oder Abänderung anzugeben. Auf den Begleitadressen zu Wertpaketen muß sich ein Abdruck des Siegels, mit welchem die Sendung verschlossen ist, befinden (ausgenommen im Verkehr mit Dänemark, Luxemburg, Schweiz, Großbritannien u. Kol.). Auf dem Abschnitt der Begleitadresse darf nur Name und Wohnung des Absenders vermerkt werden — nach Argentinien, Brit. Indien, Bulgarien, Chile, Costa Rica, Dänemark, Dänische Antillen, Deutsche Schutzgebiete, Ägypten, Finnland, Honduras Republ., Japan, Luxemburg, Montenegro, Nicaragua, Niederlande und Niederländische Kolonien, Norwegen, Oesterreich-Ungarn und österreicherische Postanstalten in der Türkei, Oesterr. Occupationsgebiet, Persien, Rumänien, Rußland, Salvador, Schweiz, Serbien, Siam, Venezuela darf der Abschnitt auch auf die Sendung bezügliche Mitteilungen enthalten.

Für einen **Rückschein** (soweit zulässig) sind 20 Pf. Gebühr zu entrichten.

Zu Falle des Verlustes oder der Beschädigung eines Postpakets ohne Wertangabe wird (mit einzelnen Ausnahmen) Ersatz bis zu 20 Mk., nach Ländern, wohin Postpakete nur bis 3 kg zugelassen sind, bis zu 12 Mk. geleistet; bei Postpaketen mit Wertangabe bis zum Betrage der Wertangabe.

Es ist Sache des Absenders, sich zu vergewissern, ob die Einfuhr der zu versendenden Gegenstände in die betreffenden Länder gestattet ist; aus unrichtiger Abfassung der Zoll-Inhalts-erklärungen entstehende Folgen fallen dem Absender zur Last. Das Verpacken von Briefen oder den Charakter der Korrespondenz tragenden Mitteilungen in Postpakete ist (mit wenigen Ausnahmen) verboten. Einfache Rechnungen, sowie eine Abschrift der Aufschrift des Pakets können beigelegt werden. Nach Ländern, welche Wertangabe zulassen, dürfen Geld-, Gold- und Silberfachen und Kostbarkeiten nicht in Paketen ohne Wert versandt werden.

Bei Paketen nach Belgien, Brasilien, Dänemark, Ägypten, Frankreich mit Algerien und Kolonien, Großbritannien und Irland nebst Kapkolonie, Natal, Hongkong und verschiedenen anderen britischen Kolonien, Italien, Montenegro, Niederlande, Oesterreich-Ungarn mit Occupationsgebiet, Salvador, Schweden, Schweiz kann der Absender die Zollgebühren tragen. In solchem Fall muß auf der Begleitadresse und dem Paket deutlich vermerkt werden „à remettre franc de droit“ bzw. „gebührenfrei zuzustellen“.

Die nachstehenden Paket-Tariffätze sind vorauszubezahlen.

Postfrachtstücke). Auskunft hierüber wird bei den Postanstalten erteilt. Bei Versendung von Gegenständen mit der Post nach überseeischen Ländern empfiehlt sich eine Teilung in Postpakete, weil Beförderungsgebühr und Nebenkosten für ein Postfrachtstück in der Regel höher sind, als das Porto für zwei oder mehr Postpakete.

Für Paketsendungen nach Oesterreich-Ungarn gelten im allgemeinen die Bestimmungen und Taxen des deutschen Verkehrs (a).

## (Tarif für den gebräuchlichsten Weg berechnet.)

Bestimmungsland	Leitung über	Tarif			Bei- zufügende Zoll- In- halts- Er- klärungen <sup>1)</sup>	Wertangabe zulässig		Außerdem zulässig <i>Sp</i> = Sperrgut <i>N</i> = Nachnahme <i>D</i> = Dringende Pakete <i>E</i> = Gilbestellung
		bis kg	Mk.	Pf.		bis zu Mk.	Gebühr für je 240Mk. Pf.	
<b>Belgien</b> . . . . .		5	—	80	3 f	unbegr.	20 für je 600Mk	<i>Sp, N</i> bis 800M <i>E</i>
<b>Bulgarien</b> . . . . .	Oesterreich	3	1	80	2 d, 2 f	—	—	
<b>Dänemark</b> mit Fa- röer und Island . . . . .		5	—	80	2 d	unbegr.	8	<i>Sp, N</i> bis 400M <i>E</i>
<b>Finnland</b> . . . . .	Schweden	3	1	60	2 d	400	20	<i>Sp, N</i> bis 400M
<b>Frankreich</b> mit Monaco . . . . .		5	—	80	2 f (üb. Belg. 3 f)	400	8	<i>Sp, E</i> bis 400M <i>E</i> — Postpaket. nach d. franz. Kol. <sup>2)</sup>
<b>Griechenland</b> <sup>3)</sup> . . . . .	Oesterreich	5	1	80	1 d, 2 f	—	—	<i>Sp</i>
	Oesterr. (Lond)	5	1	60	3 d	unbegr.	28	<i>E</i> , Postpak. nach d. brit. Kol. <sup>4)</sup>
<b>Großbritannien und Irland</b> . . . . .	Hamb. od. Bremen	5	1	50	2 d, e od. f	2 400	16	
	Belgien od. Niederlande . . .	5	1	70			2 400	20
<b>Italien</b> . . . . .	Oesterreich oder	5	1	40	2 d, 1 f (üb. Schw 1 d 1 f)	800	20	<i>N</i> bis 800 M.
(mit S. Marino).	Schweiz							
<b>Luxemburg</b> <sup>5)</sup> . . . . .		5	—	70	—	unbegr.	10 für je 300M., mdft. 20	<i>Sp, N</i> bis 800M <i>D</i> Einschreibpakete
<b>Malta</b> . . . . .	Italien	5	2	—	2 d, 1 f	—	—	
<b>Montenegro</b> . . . . .	Oesterreich	5	1	60	3 d	800	20	<i>Sp, E</i>
<b>Niederlande</b> . . . . .		5	—	80	3 d, h od. f	800	8	<i>N</i> bis 800 M., <i>E</i>
<b>Norwegen</b> . . . . .	Schweden †	5	1	60	2 d	unbegr.	20	<i>Sp, N</i> bis 800M. † über Saksnis 1 M. 40 Pf.
	Hamburg	5	1	—				
<b>Oesterreich-Ungarn</b> <sup>5)</sup> . . . . .		5	—	50	3 d (bei Sen- dungen mit Barg. 2 d)	unbegr.	5 für je 300M., mdft. 10	<i>Sp, N</i> bis 800M <i>D</i> mit Fischfleisch Einschreibpakete
<b>Oesterr. Occupa- tionsgebiet</b> . . . . .		1/2	1	5	3 d (Send. mit Bar- geld 2 d)	unbegr.	10 für je 300M., mdft. 15	<i>Sp, N</i> bis 800M <i>E</i> bei Paketen bis 1 kg u. 40 M. Wert
(Bosnien, Herzego- wina, Nowibazar)								
<b>Portugal</b> . . . . .	Hamb. od. Brem.	5	1	80	2 f	400	16	
Madeira . . . . .	Hamburg	5	1	80	2 f	400	16	
Azoren . . . . .	Hamb. od. Brem.	5	2	60	2 f	400	24	
<b>Rumänien</b> . . . . .	Oesterreich	5	1	40	2 d, 1 f	400	20	<i>Sp, N</i> bis 400M.

1) Die Abkürzungen bedeuten: d = deutsch, f = französisch, e = englisch, h = holländisch, od. = oder d. h., es ist dem Absender freigestellt, die Inhaltserklärungen in der einen oder andern der angegebenen Sprachen auszustellen.

2) Annam, Chandernagor, Cochinchina, Comoren, Guyana, Kongogeb., Guadeloupe, Karikal, Madagascar, Mahé, Martinique, Neu-Caledonien, Kossi-Bé, Ober-Guineaküste, Obock, Pondichery, Reunion, St. Pierre und Miquelon, Senegal, Tahiti, Tonkin, Jannaon.

3) Nicht nach allen Orten.

4) Ascension, Bahama-Inseln, Bathurst, Bermuda-Inseln, Brit. Nordborneo, Brit. Ostafrika, Brit. Centralafrika, Cook-Inseln, Guyana, Honduras, Westindien, Cypren, Falkland-Inseln, Fidji-Inseln, Gibraltar, Labuan, Lagos, Maschonaland, Mauritius, Neu-Fundland, Neue Hebriden, St. Helena, Sarawak, Seychellen-Inseln, Sierra Leone.

5) Für den sogenannten Grenzverkehr besondere Taxe. Kein Frankierungszwang, mit Ausnahme der Gilpakete nach Oesterreich-Ungarn, sowie der dringenden Pakete und der Pakete gegen Rückschein.



Bestimmungsland	Leitung über	Tarif		Bei- zufügende Zoll- In- halts- Er- klärungen	Wertangabe zulässig		Außerdem zulässig Sp = Sperrgut N = Nachnahme D = Dringende Pakete E = Eilbestellung
		bis kg	Mk. Pf.		bis zu Mark	Gebühr für je 240Mk. Pf.	
<b>Rußland</b> , europ. . . . .		5	1 40	3 d od. f	40 000	8	
<b>Schweden</b> . . . . .	Dänemark direkt	5	1 60	3 d	unbegr.	20 8	Sp, N bis 800M.
<b>Schweiz</b> . . . . .		5	— 80	2 d od. f	unbegr.	8	
<b>Serbien</b> . . . . .	Oesterreich	5	1 20	3 d	400	20	Sp
<b>Spanien</b> <sup>1)</sup> . . . . . (mit Balearen und Canarischen Ins.)	Frankreich	3	1 40	5 f	—	—	
<b>Türkei</b>							
Constantinopel . . . . .	Rumänien	5	1 80	1 d, 1 f	400	28	Sp
Adrianopel . . . . .	Rumänien	5	1 80	2 d, 2 f	400	28	Sp
Hafenorte, Janina, Jerusalem	Triest	5	1 60	2 d, 2 f	unbegr.	28	Sp
<b>Afrika</b>							
Algerien . . . . .	Frankreich	5	1 20	2 f	400	28	N bis 400 M., E (gleiche Taxe nach Corsika)
Capkolonie mit Bet- schuanaland, Bet- schuanaland (Schutz- gebiet)*, Rhodesia*, Orange = Freistaat, Südafrikan. Republik	Hamburg und England	1	2 40	2 d, e od. f	—	—	* nur bis 3 kg
Südafrikan. Republik		2	4 —				
Südafrikan. Republik		3	5 80				
Deutsch-Ostafrika . .		4	6 60				
Deutsch-Südwest- Afrika . . . . .		5	7 80				
Egypten . . . . .	Hamburg (direkt)	3	4 35	2 d, e od. f	—	—	Sp
	Hamburg	5	3 20	2 d	—	—	
	Hamburg	5	1 20	2 d	—	—	
	Triest	5	3 80	2 d, 1 f	2400	28	Sp nach Alexan- drien, N bis 800 Mk., E
Erythrea . . . . .	Italien	5	2 60	1 d, 2 f	800*	28	* nur Massaua u. Assab, N bis 800 Mk.
Kamerun, Togo . . . . .	Hamburg mit Woermann- Dampfer	5	1 60	2 d	8000*	16	* nur Kamerun u. Vittoria, Sp, N bis 800 Mk. nach Togo
Hafenorte a. d. West- küste . . . . .		5	1 40	2 f od. e	—	—	
Kongostaat <sup>1)</sup> . . . . .	Belgien	5	2 40	4 f	—	—	
Liberia <sup>1)</sup> . . . . .	Hamburg	5	1 80	1 d, 2 e	400*	16	* nur Monrovia, Sp
Marokko <sup>1)</sup> . . . . .	Hamburg	5	1 60	2 d, e od. f	—	—	Sp
Portugiesische Kolo- nien in Westafrika							
1. Cap. Verdische Ins., Guinea <sup>1)</sup>	Hamburg oder Bremen	5	2 80	2 f	—	—	
2. St. Thomas u. Principe, An- gola <sup>1)</sup> . . . . .		5	3 60				
Natal . . . . .	Hamburg oder Bremen	1	2 90	2 d, e od. f	—	—	
		3	4 90				
		5	6 90				
Tripolis (Afrika) . . . . .	Italien	5	1 60	1 d, 1 f	800	28	N bis 800 Mk.

1) Nicht nach allen Orten.

Bestimmungsland	Zeitung über	Tarif		Bei- zufügende Zoll- In- halts- Er- klärungen	Wertangabe zulässig		Außerdem zulässig Sp = Sperrgut N = Nachnahme D = Dringende Pakete E = Gilbestellung
		bis kg	Mt. Pf.		bis zu Mt.	Gebühr für je 240 Mt. Pf.	
Tunis . . . . .	Frankreich	5	1 80	3 f	400	28	N bis 400 Mt.
Zanzibar . . . . .	Frankreich	5	2 80	1 d, 2 f	—	—	
<b>Amerika</b>							
Argentinien . . . . .	Hamb. od. Bremen	5	3 80	3 d	—	—	Sp
Bolivien 1) . . . . .	Hamburg	3	4 —	5 d	—	—	
Brasilien					500	—	
1. Bahia, Pernam- buco, Rio de Ja- neiro, Santos . . . . .	Hamburg oder Bremen	5	3 90	2 d undeine Rech- nung zum Zoll- amt- lichen Ge- brauch	Gold- u. Silber- fachen u. Kost- bar- keiten sonst unbeqr.	204	
2. Desterro, Para- naqua, Porto Ale- gre, Rio Grande do Sul, S. Catha- rina, S. Fran- zisco, Victoria . . . . .							
3. Ceara, Maran- hao, Para . . . . .							
Canada . . . . .	Hamburg oder Bremen	1 3 5	2 3 5	50 80 15	2 d, e od. f	—	
Chile . . . . .	Hamburg	5	3 20	3 d		1000*	
Columbien . . . . .	Hamburg	5	3 —	2 d	—	—	
Costa Rica . . . . .	Hamburg	5	2 40	2 d	—	—	
Dänische Antillen . . . . .	Hamburg	5	2 40	1 d, 1 f	—	—	
Guatemala . . . . .	Hamburg	5	†3 40	2 d	—	—	
Honduras (Republik)	Hamburg	5	3 20	2 d	—	—	
Mexiko 1) . . . . .	Hamburg	5	2 40	1 d, 1 f od. e	—	—	
Nicaragua . . . . .	Hamburg	5	†2 80	2 d	—	—	
Niederl. Antillen . . . . .	Hamburg	5	3 —	3 d, h od. f	—	—	
Niederl. Guyana . . . . .	Niederlande	5	3 40	4 d, h od. f	—	—	
Paraguay . . . . .	Hamb. od. Brem.	3	4 10	4 d	—	—	
Peru . . . . .	Hamburg	5	3 80	1 d, 2 f	—	—	
Salvador . . . . .	Hamburg	5	†3 —	1 d, 2 f	—	—	
Uruguay . . . . .	Hamb. od. Brem.	5	3 80	3 d	—	—	
Venezuela . . . . .	Hamburg	5	3 —	2 d	—	—	
<b>Asien</b>							
Aden . . . . .	Bremen	5	3 40	2 d od. e	2400	16	über England Wertangabe bis 2400 Mt., nach den Straits- Settlements bis 1000 M.
Britisch Indien . . . . .	Bremen oder Italien	5	4 20	2 d od. e	2400 800	24 36	
Ceylon, Str. Sett- lements (Singapore)	Bremen	5	3 80	2 d, e od. f	—	—	
Hongkong . . . . .	Bremen	5	3 60	2 d, e od. f	—	—	
Amoy, Canton u. s. w.	Bremen	5	3 80	2 d, e od. f	—	—	
Persien . . . . .	Bremen	3	6 80	1 d, 1 f	—	—	
Niederl. Indien . . . . .	Niederlande	5	4 20	4 d, h od. f	—	—	
Siam 1) . . . . .	Bremen	5	5 —	2 d, e od. f	—	—	
Japan mit Formosa	Bremen	5	3 80	1 d, 1 f	—	—	
Shanghai, Tientsin, Tientsin (Kiantschau)	Bremen	5	3 20	2 d, e od. f	10000	16	

1) Nicht nach allen Orten

Bestimmungsland	Leitung über	Tarif			Bei- zufügende Zoll-In- halts-Er- klärungen	Wertangabe zulässig		Außerdem zulässig Sp = Sperrgut N = Nachnahme D = Dringende Pakete E = Gilbestellung
		bis kg	Mk.	Pf.		bis zu Mark	Gebühr für je 240 Mk. Pf.	
<b>Australien</b>								
Deutsch-Neu-Guinea	Bremen	5	3	20	2 d	—	—	Sp
Neu-Nid-Wales . .	Bremen	5	5	20	} 2 d, e od. f	—	—	Der Gesamtbe- trag der Ver- sicherungsgebühr wird auf eine durch 5 teilbare Pfennigsumme aufgerundet.
Tasmanien . . . . .	Bremen	5	6	40				
Süd-Australien . . .	Bremen	1	3	55				
		3	5	—	} 2 d, e od f	—	—	
Queensland . . . . .	Hamburg oder Bremen	5	6	80				
Neu-Seeland . . . . .		1	3	—	} 2 d, e od f	—	—	
West-Australien . .	3	5	10					
		5	6	90	} 2 d, e od. f	—	—	
Victoria . . . . .	Bremen	1	3	90				
		3	4	90	} 2 d	—	—	
Samoa=Ins. (Apia)	Bremen	5	3	20				
		1	3	60	} 3 d, e od. f	—	—	
Sandwich=Inseln (Hawai)	Hamburg oder Bremen	3	6	60				
		5	9	60				

**Verzollungsgebühr.** Wenn der Empfänger einer zollpflichtigen Postsendung bei deren zollamtlicher Schlussabfertigung durch einen Postbeamten vertreten wird, so ist dafür eine Verzollungs-Gebühr von 20 Pf. für jedes Paket zu entrichten. Bei Postpaketen bis 5 kg ist darin das Bestellgeld einbegriffen.

**Durch Gilboten zu bestellende Sendungen** müssen mit dem zu unterstreichenden Vermerk „durch Gilboten“ versehen sein. Bei Vorausbezahlung des Botenlohns ist der Vermerk „Bote bezahlt“ zu machen. Gilsendungen, welche zur Nachtzeit nicht bestellt werden sollen, müssen einen bezüglichen Vermerk tragen (bei Paketen stets auf Begleitadresse und Paket).

Bei Sendungen an Empfänger im Orts- oder Landbestellbezirk der Aufgabepostanstalt und bei Briefen mit Zustellungsurkunde findet Gilbestellung nicht statt.

Den Gilboten werden die zu den Postanweisungen gehörigen Geldbeträge, ferner Pakete ohne Wertangabe bis 5 kg, sowie Sendungen mit Wertangabe bis 800 Mark und bis 5 kg zur Bestellung mitgegeben. Das Bestellgeld beträgt im Falle der Vorausbezahlung für Bestellungen nach dem

	Ortsbestellbez.	Landbestellbez.
1. für Brieffsendungen, Postanweisungen nebst Beträgen, Geld- briefe bis 800 Mark, Ablieferungsscheine über Briefe mit höherer Wertangabe, Paketadressen ohne die zugehörigen Pakete . . . . .	25 Pf.	60 Pf.
2. für Pakete ohne Wertangabe und mit Wertangabe bis 800 Mark für jedes Paket . . . . .	40 Pf.	90 Pf.

Im Falle der Entrichtung des Botenlohns durch den Empfänger:  
bei allen Sendungen die wirklich erwachsenden Botenkosten, bei Bestellungen im Orts-  
bestellbezirk jedoch für jeden Gang mindestens 25 Pf., wenn Pakete abzutragen sind,  
mindestens 40 Pf.

Durch Gilboten zu bestellende Brieffsendungen sind auch nach Oesterreich-Ungarn, Bosnien=Herzegowina (nur nach Postorten), Argentinien (nur Buenos Aires, Rosario, La Plata), Belgien, Britisch-Guyana, Chile, Dänemark (nur nach Postorten), Gr. Britannien, Italien, Japan, Liberia, Luxemburg, Montenegro, Niederlande, Paraguay (nur Asuncion), Portugal, Salvador (nur Stadt San Salvador), Schweden (nur nach Postorten), der Schweiz, Serbien, Siam, Sierra Leone (nur Bezirk Freetown), und St. Lucia (Brit. Westindien) zulässig. Eine Gebühr von 25 Pf. ist stets vorauszu-  
bezahlen (Vermerk „Bote bezahlt“ deshalb nicht erforderlich). Ueber die Länder, welche Gil-  
bestellung auch bei Wertsendungen, Postanweisungen und Paketen zulassen, erteilen die Post-  
anstalten Auskunft. Wegen der Postpakete siehe auch den Tarif, Gilbestellgeld für letztere 40 Pf.  
vorauszubezahlen.

**Rohrpost.** Briefe und Postkarten können in Berlin (mit Charlottenburg, Kisdorf und Schöneberg) gegen eine Gebühr von 30 Pf. für Briefe, 25 Pf. für Postkarten und 50 Pf. für Postkarten mit Antwort, durch Rohrpost befördert werden. Die betreffenden Briefe dürfen  $12\frac{1}{2}$  cm in einer Richtung nicht überschreiten, nicht über 15 g schwer und nicht mit Siegellack verschlossen sein, auch Geldstücke, steife oder zerbrechliche Einlagen nicht enthalten.

Die **Bestellgebühr** beträgt für die Bestellung der Postsendungen in die Wohnung des Empfängers im Orte der Postanstalt, und zwar:

- a) für ein gewöhnliches Paket oder Einschreibpaket bis 5 kg 5 Pf., über 5 kg 10 Pf. (bei Postämtern I. Kl. 10 bz. 15 Pf., bei Ämtern in einigen der größten Städte 15 bz. 20 Pf.); bei mehreren Paketen zu einer Begleitadresse Bestellgeld-Ermäßigung;
- b) für die Ueberbringung einer Postanweisung nebst dem Geldbetrage 5 Pf.;
- c) für einen Brief mit Wertangabe bis 1500 Mark 5 Pf., über 1500 bis 3000 Mark 10 Pf.;
- d) für Pakete mit Wertangabe werden die Säcke zu c., oder die Säcke zu a., wenn diese höher sind, berechnet.

An Orten, wo Briefe und Pakete mit höherer Wertangabe als 3000 Mark bestellt werden, ist dafür eine Bestellgebühr von 20 Pf. zu entrichten. Für einzelne große Orte kann die Bestellgebühr auch bei Einschreibpaketen und Paketen mit Wertangabe von 3000 Mark und weniger auf 20 Pf. festgesetzt werden.

Für das Abtragen der Briefe mit Wertangabe, der bis  $2\frac{1}{2}$  kg schweren Pakete mit oder ohne Wertangabe, der Einschreibpakete bis  $2\frac{1}{2}$  kg und der Postanweisungen nebst den Geldbeträgen nach dem Landbestellbezirke, wird ohne Rücksicht auf die Höhe der etwaigen Wertangabe bz. des Geldbetrages ein Bestellgeld von 10 Pf. erhoben. Werden Pakete von mehr als  $2\frac{1}{2}$  kg abgetragen, so beträgt das Bestellgeld 20 Pf. für das Stück.

Die Bestellgebühr kann vorausbezahlt werden.

Das Zeitungsbestellgeld beträgt im Orts- und Landbestellbezirk für jedes Zeitungs-exemplar jährlich bei Zeitungen, welche bestellt werden wöchentlich einmal oder seltener: 60 Pf., zwei- oder dreimal wöchentlich: 1 Mark, öfter; aber nicht mehr als einmal täglich: 1 Mark 60 Pf., bei Zeitungen, welche täglich mehrmals erscheinen: 1 Mark für jede tägliche Bestellung, für die amtlichen Verordnungsblätter: 60 Pf.

**Postsendungen an Einwohner im Orts- oder Landbestellbezirk der Aufgabepostanstalt** werden, mit Ausnahme der durch Eilboten zu bestellenden Sendungen, in gleichem Umfange wie an Empfänger im Bereiche anderer Postorte angenommen. Für Briefe an Einwohner im Orts- oder Landbestellbezirk des Aufgabepostorts kommt im Frankierungsfalle, sowie für Dienstbriefe, eine Gebühr von 5 Pf., im Nichtfrankierungsfalle eine Gebühr von 10 Pf. zur Erhebung. (Im Bezirk der Ober-Postdirektion Berlin beträgt diese Gebühr im Frankierungsfalle, sowie für Dienstbriefe 10 Pf., im Nichtfrankierungsfalle 20 Pf. Bei gleichzeitiger Einlieferung am Postschalter von mehr als 15 frankierten Briefen und Warenproben, sowie Druck-sachen von mehr als 100—250 g durch denselben Absender tritt für die 16. und jede weitere Sendung eine Ermäßigung auf 5 Pf. ein.) Bei eingeschriebenen Briefen tritt die Einschreibgebühr (20 Pf.), bei Nachnahmebriefen die Vorzeigegebühr (10 Pf.) hinzu. Die übrigen Sendungen unterliegen denselben Taxen und Bestellgebühren, wie die mit den Posten von weiterher eingegangenen gleichartigen Sendungen des innern Postverkehrs, mit der Maßgabe, daß die für die geringste Entfernungsstufe bestimmte Tare angewendet wird.

Für die von den Landbriefträgern auf ihren Bestimmungsgängen **eingesammelten** portopflichtigen Einschreibbriefsendungen, bis  $2\frac{1}{2}$  kg schweren gewöhnlichen Pakete, Einschreib- und Wertpakete (bis 800 Mark), Postanweisungen und Briefe mit Wertangabe (bis 800 Mark), wenn diese Gegenstände zur Weiterendung durch die Postanstalt des Amtsorts des Landbriefträgers nach einer anderen Postanstalt bestimmt sind, ist außer dem Porto eine Nebengebühr von 5 Pf. voranzubezahlen. Für Pakete über  $2\frac{1}{2}$  kg ist die Nebengebühr im Betrage der für gleich schwere Pakete festgesetzten Landbestellgebühr (20 Pf.) zu entrichten. Für die von den Paketbestellern (an Orten, wo die Bestimmungsfahrten mit Pferden ausgeführt werden) auf ihren Bestimmungsfahrten eingesammelten gewöhnlichen Pakete wird außer dem Porto eine Nebengebühr von 10 Pf. erhoben, welche im voraus zu entrichten ist.

**Portoermäßigungen für Sendungen an Soldaten** aufwärts bis einschließlich zum Feldwebel, Wachtmeister, Obersteuermann, Oberfeuerwerker, Obermaschinenisten innerhalb Deutschlands. Die Sendungen müssen mit der Bezeichnung „Soldatenbrief. Eigene Gelegenheit des Empfängers“ versehen sein. Für gewöhnliche Briefe bis 60 g und gewöhnliche Postkarten kommt Porto nicht in Ansatz; für Postanweisungen bis 15 Mark sind 10 Pf. voranzubezahlen; für Pakete ohne Wertangabe (auch unfrankiert) bis 3 kg beträgt das Porto 20 Pf. Die vorstehend nicht erwähnten Sendungen an die Soldaten (namentlich auch Zeitungen

und sonstige Drucksachen unter Band oder in verschlossenen Briefumschlägen), sowie alle Sendungen von den Soldaten unterliegen der vollen Portozahlung.

Für die durch Vermittelung des Marine-Postbureaus in Berlin zu befördernden gewöhnlichen Briefe, Postkarten, Drucksachen und Geschäftspapiere, sowie Postanweisungen an Personen der Schiffsbesatzung deutscher Kriegsschiffe außerhalb Deutschlands einschl. des deutschen Marine Lazarets in Yokohama sind vor auszubezahlen: für Briefe bis 60 g an Offiziere 20 Pf., an Matrosen (bis zum Obersteuermann u. s. w. aufwärts) 10 Pf.; für Briefe über 60 g, Postkarten, Drucksachen und Geschäftspapiere die Auslandstaxen; für Postanweisungen an Matrosen (bis zum Obersteuermann u. s. w. aufwärts) bis 15 Mark: 10 Pf., im übrigen die inländische Postanweisungsgebühr. Auf allen Sendungen muß Grad und dienstliche Eigenschaft des Empfängers und Name des Schiffs angegeben sein.

**Zurückforderung oder Adressänderung von Postsendungen.** Im innern deutschen Verkehr und im Verkehr mit Oesterreich-Ungarn können Postsendungen jeder Art brieflich (Tage für einen Einschreibbrief) oder telegraphisch vom Absender durch Vermittelung der Postanstalt des Abgangsorts zurückgefordert, auch kann die Aenderung der Adresse verlangt werden. Ein Doppel des Briefumschlages oder der Begleitadresse ist dem auf besonderem Formular auszufertigenden Verlangschreiben beizufügen. Im Verkehr mit den übrigen Ländern des Weltpostvereins ist die Zurückforderung oder Adressänderung von Briefen (zutreffenden Falls auch Wert-Briefen und Kästchen, Postanweisungen und Paketen) statthaft (ausgenommen Bolivien, Britisch-Indien, Canada, Columbien, Großbritannien, Britische Kolonien, Haiti, Hawaii, Honduras, Japan, S. Domingo, Venezuela). Das Verlangen der Adressänderung ist (mit einzelnen Abweichungen) nur bei Wertsendungen bis 8000 Mark zulässig.

**Nachfragen** nach Postsendungen, welche den Adressaten nicht zugegangen sein sollen, sind in der Regel vom Absender an die Aufgabepostanstalt zu richten. Für die Nachfragen nach gewöhnlichen Briefen, Postkarten, Drucksachen, Warenproben und Geschäftspapieren ist ein besonderes Formular, das auf Verlangen postseitig verabsolgt wird, zu verwenden. Die Gebühr für den Erlaß einer Nachfrage beträgt 20 Pf. Sie ist bei den vorerwähnten gewöhnlichen Sendungen erst nachträglich und nur dann zu zahlen, wenn die Aushändigung der Sendung an den Empfänger festgestellt wird. Bei allen anderen Sendungen ist sie im voraus zu entrichten, sie wird aber erstattet, wenn sich ergibt, daß die Nachfrage durch Verschulden der Post herbeigeführt worden ist.

Zum **Umtausch in den Händen des Publikums unbrauchbar gewordener Postwertzeichen** ist die Postverwaltung nicht verpflichtet. Es finden jedoch Anträge auf Umtausch verdorbener Freimarken Berücksichtigung, wenn der Verlust verhältnismäßig bedeutend ist. Unbrauchbar gewordene Kartenbriefe und Postkarten mit Wertstempel werden gegen gleichwertige Freimarken, Postanweisungsformulare mit Wertstempel gegen neue gestempelte Formulare oder gegen Freimarken am Schalter umgetauscht.

## Telegraphen-Nachrichten.

**Telegramm-Annahmestellen** befinden sich hier:

- a) beim Telegraphenamte in der Oderstr. 26/27, mit Tag- und Nachtdienst,
- b) beim Postamt 2 auf dem Personen-Bahnhofe, Tag- und Nachtdienst,
- c) bei der Eisenbahn-Telegraphenstation auf dem Personen-Bahnhofe, Tag- und Nachtdienst,
- d) beim Postamt 3 in der Dammvorstadt, Friedrichstr. 8, Wochentags 7 (i. Winter 8)—1, 3—8 Dienst. Sonntags geschlossen. Telegramme werden bestellt von 7 (i. Winter 8)—12 $\frac{1}{2}$ , 3—5.
- e) beim Postamt 4 Berlinerstr. 45, Wochentags 7 (i. Winter 8)—1, 3—8 Dienst. Sonntags geschlossen,
- f) beim Postamt 5 Wilhelmsplatz 16, Wochentags 7 (i. Winter 8)—1, 3—8 Dienst. Sonntags geschlossen,
- g) beim Postamt 6 Leipzigerstr. 13, Wochentags 7 (i. Winter 8)—1, 3—8 und Sonntags 7 (i. Winter 8)—9, 12—1 Dienst.

1. Die **Länge eines Tagwortes** in offener Sprache ist auf 15 Buchstaben oder auf 5 Ziffern festgesetzt. Als Mindestbetrag für ein gewöhnliches Telegramm werden erhoben: im Verkehr mit Großbritannien und Irland 80 Pf., im übrigen Verkehr 50 Pf. (Für Stadt-Telegramme beträgt die Worttaxe 3 Pf., die Mindestgebühr 30 Pf.). Die Telegramm-Gebühren sind im voraus zu entrichten. Durch 5 nicht teilbare Pfennigbeträge sind bis auf solche zu erhöhen. Soweit im Verkehr mit dem Auslande mehrere Beförderungswege sich darbieten, sind die Gebührensätze für den billigsten und gebräuchlichsten Weg berechnet. Die Sätze für andere Wege sind bei den Telegraphen-Anstalten zu erfragen.

2. Unterscheidungs-Zeichen, Bindestriche und Apostrophe werden nicht gezählt; Punkte, Kommas, Bindestriche und Bruchstriche, zur Bildung von Zahlen benutzt, gelten als je 1 Ziffer.
3. Für **dringende Telegramme** (D), d. s. solche, welche bei der Beförderung und Bestellung den Vorrang vor den übrigen Privat-Telegrammen haben, kommt die dreifache Gebühr eines gewöhnlichen Telegramms zur Erhebung. Nach welchen Ländern dringende Telegramme zulässig sind, ist im Tarif durch „(D)“ angedeutet.
4. Für das voranzubehaltende **Antwort-Telegramm** (RP), Antwort bezahlt, wird die Gebühr eines gewöhnlichen Telegramms von 10 Wörtern berechnet. Wird eine dringende Antwort verlangt, so ist (RPD) zu setzen. Soll eine andere Wortzahl vorausbezahlt werden, so ist dies besonders anzugeben, z. B. (RP 16). Die Vorauszahlung darf die Gebühr eines Telegramms beliebiger Art von 30 Wörtern für denselben Weg nicht überschreiten, ausgenommen im Falle des Verlangens der Wiederholung eines vorangegangenen Telegramms.
5. Für die **Vergleichung eines Telegramms** (TC), ist ein Viertel der Gebühr für das gewöhnliche Telegramm von gleicher Wortzahl zu entrichten.
6. Für die **telegraphische Empfangs-Anzeige** (PC), ist die Gebühr eines auf demselben Wege zu befördernden gewöhnlichen Telegramms von 10 Wörtern zu entrichten; für eine briefliche Empfangs-Anzeige (PCP), Empfangs-Anzeige mittels Post, sind 40 Pf. im voraus zu entrichten. Für briefliche Empfangs-Anzeigen des inneren Verkehrs ermäßigt sich die Gebühr auf 20 Pf.
7. Für die **Nachsendung eines Telegramms** auf Verlangen des Absenders (FS), wird die volle Gebühr vom Empfänger eingezogen. Das Nachsenden findet innerhalb Deutschlands auch ohne besonderes Verlangen statt, sofern der neue Aufenthaltsort des Empfängers unzweifelhaft bekannt ist und sich am ursprünglichen wie am neuen Aufenthaltsorte Anstalten der Reichs-Telegraphen-Verwaltung bz. der Staats-Telegraphen-Verwaltungen Bayerns oder Württembergs befinden. — Telegramme, welche auf Verlangen des Empfängers nachgeschickt werden sollen, sind mit „Réexpédié“ („Nachgeschickt“) zu bezeichnen. Der Antragsteller hat sich zur Nachzahlung der Gebühren zu verpflichten für den Fall, daß sie vom Empfänger nicht gezahlt werden.
8. **Offen zu bestellende Telegramme** (RO) oder eigenhändig zu bestellende Telegramme (MP) sind nach den mit (RO) oder (MP) bezeichneten Ländern zulässig.
9. Im Verkehr innerhalb Deutschlands kann die Vergütung für Weiterbeförderung durch **Gilboten** (XP), Gilbote bezahlt, ohne Rücksicht auf die Entfernung mit 40 Pf. für jedes Telegramm durch den Aufgeber vorausbezahlt werden. Dieselbe Gebühr hat der Aufgeber eines Telegramms mit bezahlter Antwort für die etwa gewünschte Gilbestellung des Antwort-Telegramms voranzubehalten (RXP), Antwort und Bote bezahlt. Wenn das Gilbotenlohn sowohl für das Ursprungs-Telegramm, als auch für das Antwort-Telegramm vorausbezahlt werden soll, hat der Vermerk (XP) (RXP) zu lauten. Findet die Vorauszahlung nicht statt, so werden die billigt bedungenen, wirklichen Botenlöhne vom Empfänger eingezogen. — Die Kosten für die Weiterbeförderung der Telegramme im Auslande hat in der Regel der Empfänger zu tragen. Das Telegramm ist alsdann mit dem Vermerke: „Gilbote oder Expres“ zu versehen. Kennt der Aufgeber die Höhe des Botenlohnes und will er dasselbe vorausbezahlen, so lautet der Vermerk: (XP fr . . .). Zuviel im voraus gezahltes Botenlohn wird in diesem Falle nicht erstattet, Fehlbeträge werden dagegen vom Empfänger eingezogen. Ist der Betrag des Botenlohnes dem Aufgeber nicht bekannt, und will er dasselbe trotzdem vorausbezahlen, so hat er außer einem für das Botenlohn zu hinterlegenden Betrage entweder für die telegraphische Meldung des Botenlohnes (XPT) die Gebühr für ein Telegramm von 5 Wörtern unter Berücksichtigung der Mindestgebühr, oder für die briefliche Meldung (XPP) eine Gebühr von 40 Pf. zu zahlen.
10. Die Gebühr für jede einzelne **Vielfältigung** eines gewöhnlichen Telegramms (TMx), beträgt für je 100 Wörter oder einen Teil derselben 40 Pf. Für dringende Telegramme erhöht sich dieser Betrag auf 80 Pf. Das Telegramm wird, alle Aufschriften eingerechnet, als ein einziges Telegramm taxiert. Im Verkehr mit Amerika sind zu vielfältigende Telegramme unzulässig.
11. Die **Zeichen** (D), (RP), (TC) u. s. w. (vergl. 3 bis 10) zählen als je 1 Wort und sind vor der Aufschrift in Klammern niederzuschreiben. Wenn diese vereinbarten Zeichen in den bezüglichen Telegrammen nicht zur Anwendung kommen, so müssen die gleichbedeutenden Ausdrücke in französischer Sprache hierfür gesetzt werden, sofern in dem betreffenden Bestimmungslande nicht die deutsche Sprache gebräuchlich ist.
12. Eine **Quittung** über entrichtete Gebühren wird gegen Zahlung von 20 Pf. erteilt.
13. Für jedes Telegramm, welches einem Telegramm-Besteller oder Landbriefträger zur Beförderung an die Telegraphen-Anstalt mitgegeben wird, kommen 10 Pf. zur Erhebung.

14. Telegramme, von welchen der Aufgeber wünscht, daß sie **während der Nachtstunden** von 10 Uhr abends bis 6 Uhr morgens an den Empfänger **nicht** ausgehändigt werden, sind vor der Aufschrift mit der Bezeichnung „Tages“ zu versehen. Der Vermerk „Tages“ gilt als ein Tagwort.

**Gebührentarif für Telegramme.**

	Worttare	Mt.		Worttare	Mt.
Deutschland (D) (RO) (MP)		0,05	Tripolis (D) (RO) (MP)		0,65
Afrika, Westküste (westlicher Weg); (D) (RO); (MP) ausgenommen Canarische Inseln:			Türkei, ausgenommen Ost-Rumelien (s. Bulgarien) (1) (RO)		0,45
Canarische Inseln		0,70	Süd-Afrika: (östl. od. westl. Weg), (RO) (MP), ausgenommen engl. Kolonien)		
Dahomey		6,20	Cap-Kolonie, Natal, Dranje-Freistaat und Südafrikanische Republik		4,10
Elfenbeinküste: Grand Bassam		5,00	Deutsches-Südwestafrika [(D) nur via: westl. Weg]		4,30
übrige Anstalten		5,15	Deutsch-Ostafrika		5,30
Französisch-Congo		6,65	Kamerun (RO) (MP)		8,75
Französisch-Guinea		4,50	Ägypten (D): I. Region: Alexandrien		1,45
Portugiesisch-Westafrika, und zwar:			übrige Anstalten		1,65
Angola: Loanda		8,45	II. Region:		1,85
mit Loanda verbundene Anstalten		8,55	III. Region:		2,05
Benquella		9,80	Suafim, via: Suez		2,35
Mossamedes		10,65	Madeira (D) (RO) (MP)		1,25
mit Mossamedes verbundene Anstalten		10,75	Vereinigte Staaten von Amerika, Britisch-Amerika und St. Pierre, Miquelon (RO):		
Guinea: Bissau und Bolama		4,45	1. Cape Breton, Connecticut, Maine, Massachusetts, New Brunswick, Newfoundland, New Hampshire, New Jersey (Hoboken und Jersey City, im übrigen s. 2), New York (sämtliche Anstalten von New York City mit mit Brooklyn und Yonkers, im übrigen s. 2), Nova Scotia, Ontario, Prince Edward Isl., Quebec, Rhode Isl., St. Pierre und Miquelon Isl., Vermont		1,05
Principe		7,00	2. Columbia (Distrikt), Delaware, Maryland, New Jersey (ausgenommen Hoboken und Jersey City in New Jersey, s. 1), New York (ausgenommen die unter 1. bei New York aufgeführten Anstalten), Pennsylvania		1,20
San Thomé		6,45	3. Alabama, Carolina (North und South), Pensacola auf Florida, Georgia, Illinois, Indiana, Kentucky, New Orleans in Louisiana, Michigan, Minnesota (Duluth, Minneapolis, St. Paul und Winona, im übrigen s. 4.), Mississippi, St. Louis in Missouri, Ohio, Tennessee, Virginia (East), West Virginia, Wisconsin		1,30
Senegal		1,40	4. Arkansas, Colorado, Dakota (North und South), Florida (ausgen. Pensacola s. 3. u. Key West s. 6.), Indian Territ., Iowa, Kansas, Louisiana (ausgen. New Orleans s. 3.), Minnesota (ausgen. Duluth, Minnea-		
Togo-Gebiet (via: Gmden, Vigo, Eastern Kabel, Kotonou)		6,55			
Algerien und Tunis (D) (RO) (MP)		0,20			
Azoren (D) (RO) (MP)		0,70			
Belgien (D) (RO) (MP)		0,10			
Bosnien-Herzegowina (1) (RO) (MP)		0,20			
Bulgarien und Ost-Rumelien (D) (RO) (MP)		0,20			
Dänemark (D) (RO) (MP)		0,10			
Frankreich (D) (RO) (MP)		0,12			
Gibraltar (D) (RO) (MP)		0,25			
Griechenland (D) (RO) (MP)		0,30			
Großbritannien und Irland		0,15			
Italien (D) (RO) (MP)		0,15			
Luxemburg (D) (RO) (MP)		0,05			
Malta (D)		0,40			
Marokko: Tanger (D) (RO)		0,40			
Montenegro		0,20			
Niederlande (D) (RO) (MP)		0,10			
Norwegen (D) (RO) (MP)		0,15			
Oesterreich-Ungarn (D) (RO) (MP)		0,05			
Portugal (D) (RO) (MP)		0,20			
Rumänien (D) (RO) (MP)		0,15			
Rußland (D) (MP), europäisches und kaukasisches		0,20			
Schweden (D) (RO) (MP)		0,15			
Schweiz (RO) (MP)		0,10			
Serbien (D) (RO) (MP)		0,20			
Spanien und die spanischen Besitzungen an der Nordküste Afrikas (D) (RO)		0,20			

	Worttage	Mk.		Worttage	Mk.
polis, St. Paul und Winona s. 3), Missouri (ausgen. St. Louis s. 3.), Montana, Nebraska, New Mexico Territ., Oklahoma Territ., Texas, Wyoming . . . . .		1,50	5. Arizona, Territ., California, Colum- bia (British), Idaho, Manitoba, Ne- vada, North West Territories, Oregon, Utah, Vancouver Island, Washington		1,60
			6. Key West (Florida) . . . . .		1,75

## Fernsprechverkehr.

**Anmeldungen zur Beteiligung** an einer Stadt-Fernsprecheinrichtung, sowie Anträge wegen Veränderung in den bestehenden Sprechstellen sind schriftlich und frankiert oder auch mündlich an das betreffende Stadt-Fernsprechamt oder an die Kaiserliche Ober-Postdirektion bz. an das zunächst gelegene Postamt mit Stadt-Fernsprech-einrichtung zu richten.

Druckexemplare der Bedingungen für die Beteiligung an einer Stadt-Fernsprecheinrichtung, sowie an einer Verbindungsanlage zwischen einem Hauptorte und den dazu gehörigen Vor- und Nachbarorten („Vor- und Nachbarortsverkehr“) werden bei den vorbezeichneten Verkehrsanstalten unentgeltlich verabfolgt. Ebenda sind auch Formulare zu Genehmigungserklärungen des Hauseigentümers zur Aufstellung von Gestängen u. s. w. zu erhalten.

Die **Vergütung für die Ueberlassung** einer Fernsprechstelle nebst zugehöriger Leitung ist wie folgt festgesetzt:

- a) für jede innerhalb des Bereichs einer selbständigen Stadt-Fernsprecheinrichtung bis zu 5 km (nach der Luftlinie) von der Haupt-Vermittlungs-Anstalt entfernt gelegene Fernsprechstelle (Endstelle) sind jährlich zu zahlen . . . . . 150 Mk.,
- b) bei den außerhalb dieser Grenze gelegenen Fernsprechstellen — bis zu welcher Leitungs-länge solche Anschlüsse zulässig sind, bestimmt die Reichs-Post- und Telegraphen-Verwaltung — erhöht sich die jährliche Vergütung für je 100 m Anschlussleitung oder einen Teil dieser Länge, von der unter a) bezeichneten Grenze ab gerechnet, um . . . . . 3 „
- c) für eine Zwischenstelle werden jährlich erhoben . . . . . 150 „
- d) für weitere zur Benutzung durch einen zweiten, dritten etc. Teilnehmer in demselben Hause bz. Grundstücke eingerichtete Fernsprechstellen sind, bei gemeinschaftlichem Gebrauch einer einzigen Anschlussleitung, abgesehen von den Ge-

bühren für den Anschluß der ersten Sprechstelle [zu a) und b)], jährlich je . . . . . 50 Mk.,  
auf jedes Haus bz. Grundstück jedoch mindestens jährlich . . . . . 100 „  
zu entrichten,

e) für die Aufstellung eines zweiten, dritten u. s. w. Fernsprechapparats eines und desselben Teilnehmers in verschiedenen Räumen desselben Grundstücks ist ein jährlicher Zuschlagsbetrag zu entrichten, und zwar:

α) wenn der zweite, dritte u. s. w. Apparat in demselben Gebäude wie die eigentliche Fernsprechstelle untergebracht wird, und es der Herstellung einer Außenleitung zur Einschaltung des zweiten, dritten u. s. w. Apparats nicht bedarf, je . . . . . 20 „

β) wenn der zweite, dritte u. s. w. Apparat zwar auf demselben Grundstück, aber in einem anderen Gebäude als der erste Apparat unter Herstellung einer besonderen Außenleitung angebracht wird, je . . . . . 50 „

f) für die Aufstellung einer Weckvorrichtung gewöhnlicher Art unter derselben Voraussetzung wie zu e) ist je ein Zuschlagsbetrag zu entrichten von jährlich . . . . . 5 „

g) für besondere Weckvorrichtungen u. s. w. abweichender Einrichtung sind außer der vorstehend unter f) genannten jährlichen Vergütung noch die Selbstkosten der Anschaffung und Aufstellung solcher Vorrichtungen, sowie der Unterhaltung derselben zu erstatten; diese Weckvorrichtungen gehen in das Eigentum der Teilnehmer über;

h) für die Herstellung von Leitungen mittels Kabel oder unter besonders schwierigen Verhältnissen bleibt die Festsetzung höherer, als der unter a), b) und c) bezeichneten Vergütungen vorbehalten.



Anträge wegen Aenderung bz. Erweiterung der technischen Einrichtungen bestehender Sprechstellen, wegen Aenderung der Eintragungen in dem Teilnehmerverzeichnis u. s. w., sind ebenso wie Anträge wegen Verlegung von Sprechstellen schriftlich und frankiert an die Kaiserliche Ober-Postdirektion in Frankfurt (Oder) zu richten. Anträge der letzteren Art sind so früh wie möglich zu stellen, damit die Leitung und sonstigen Einrichtungen für den neuen Anschluß rechtzeitig hergestellt werden können. Den Anträgen ist die Genehmigung des Hauseigentümers zur Aufstellung von Gestängen zc. auf dem von dem Teilnehmer bewohnten oder zu beziehenden Hause gleich beizufügen.

Die Verlegungskosten werden, von besonders schwierigen Verhältnissen abgesehen, nach festen Vergütungssätzen berechnet. Es wird erhoben:

1. für Verlegungen innerhalb desselben Raumes eine feste Vergütung von . . . . . 4 M.,
2. für Verlegungen innerhalb desselben Grundstücks eine feste Vergütung von . . . . . 6 "
3. für Verlegungen nach anderen Grundstücken
  - a) wenn die neue Sprechstelle in der Luftlinie nicht mehr als 10 km von der betreffenden Vermittlungsanstalt entfernt ist, eine feste Vergütung von . . . . . 15 "
  - b) wenn die neue Sprechstelle in einer Entfernung von mehr als 10 km liegt,

neben dem Betrage von 15 Mark eine besondere Vergütung für die außerhalb des 10 km-Umfreises hergestellte neue Leitung.

### Benutzung der öffentlichen Fernsprechstellen.

Für jede Benutzung einer öffentlichen Sprechstelle bis zur Dauer von drei Minuten ist zu entrichten:

- a) im **Stadtverkehr**, sowie im Vor- und Nachbarortverkehr eine **Gebühr** von 25 Pf. und
- b) im **Fernverkehr** eine **Gebühr** von 25 Pf., 1 Mark u. s. w., wie in dem weiter unten folgenden Verzeichnis angegeben.

Die ununterbrochene Ausdehnung eines Gesprächs über drei Minuten hinaus ist nur dann zugelassen, wenn andere Gesprächsanmeldungen nicht vorliegen. Für jede Zeiteinheit von drei Minuten oder einen Teil derselben sind in diesem Falle die vorstehend festgesetzten Einzelgebühren zu entrichten.

Für **dringende** Gespräche, welche mit Vorrang vor den gewöhnlichen Gesprächen ausgeführt werden, ist die dreifache Gebühr eines gewöhnlichen Gesprächs von gleicher Zeitdauer zu erlegen.

Die Teilnehmer-Verzeichnisse der Stadt-Fernsprecheinrichtungen können käuflich bezogen werden.

### Fernsprech-Einrichtungen für Frankfurt (Oder).

Die **Teilnehmer am Fernsprechverkehr** Frankfurt (Oder) sind sowohl in dem Häuser- und Namensverzeichnisse, wie auch im Verzeichnisse der Gewerbetreibenden durch das Zeichen ☐ und die zugehörige Nummer kenntlich gemacht.

Außerdem sind angeschlossen:

- Bärwaldt**, Papierfabrik, Pulverfrug (angeschlossen an die öffentl. Sprechstelle in Pulverfrug). ☐= 125.
- Benda, M.**, Gutsbesitzer, Dom. Gronenfelde, ☐= 125.
- von Burgsdorff**, Rittergutsbesitzer, Majorats-herr auf Markendorf, ☐= 197.
- Papierfabrik Sandow** bei Ziebingen (angeschlossen an die öffentl. Fernsprechstelle in Ziebingen).
- Voll, F.**, Unternehmer, Tschekschnow, ☐= 213.
- Büschel**, Rittergutsbesitzer, Dom. Tschekschnow, ☐= 17.
- Scherz**, Rittergut Clieftow ☐= 224.
- Schießstände des Grenadier-Regiments Prinz Carl von Preußen** (2. Brandenburg.) Nr. 12, ☐= 214.

**Schießstände des Leibgrenadier-Regiments König Friedrich Wilhelm III.** (1. Brandenburg) Nr. 8, bei Cunersdorf, ☐= 245.

**Schmidt, Adolph**, Kunstmühle in Müllrose (angeschlossen a. d. öffentliche Sprechstelle in Müllrose).

**Schulz**, Rittergutsbesitzer, Boopen, ☐= 261.

**Schulz, Dr.**, Rittergutsbesitzer, Wulkow, ☐= 196.

**Schulz**, Rittmeister u. Rittergutsbesitzer, Rosengarten, ☐= 206.

**Seidel, L.**, Rittergutsbesitzer in Diedersdorf bei Seelow, (angeschlossen an die öffentliche Sprechstelle in Seelow).

Das **Vermittlungsamt** befindet sich im Postgebäude Oderstr. 26/27, im nördlichen Seitengebäude, 1 Treppe; es ist geöffnet von 7 Uhr morgens bis 9 Uhr abends an Wochen- und Sonntagen.

Bei diesem Amte sind sämtliche Leitungen der Stadt-Fernsprech-Teilnehmer eingeführt.

**Öeffentliche Stadtfersprechstellen** befinden sich hier

- a) beim Postamt 2 auf dem Personen-Bahnhofe, von 7 Uhr morgens bis 9 Uhr abends geöffnet;  
 b) beim Postamt 3 in der Dammvorstadt, Friedrichstr. 8, geöffnet Wochentags von 7 (i. Winter 8)—1 und 3—8 Uhr, Sonntags geschlossen;

- c) beim Postamt 4, Berlinerstr. 45, geöffnet Wochentags von 7 (i. Winter 8)—1 und 3—8 Uhr, Sonntags geschlossen;  
 d) beim Postamt 5, Wilhelmsplatz 16, geöffnet Wochentags von 7 (i. Winter 8)—1 und 3—8 Uhr, Sonntags geschlossen;  
 e) beim Postamt 6, Leipzigerstr. 13, geöffnet Wochentags von 7 (i. Wint. 8)—1 u. 3—8 Uhr, Sonntags 7 (i. Wint. 8)—9 u. 12—1 Uhr.

### Mit Frankfurt (Oder) stehen im Fernsprechverkehr:

**a) bei einer Gebühr von 25 Pf. für je drei Minuten Gesprächsdauer:**

Altdrewitz.	Fünfeichen.	Podelzig.	Schönfließ (Kr. Lebus).
Murith (Oder).	Fürstenberg (Oder).	Pohlo.	Schönfließ (Niederlaus.).
Barenklau.	Großgastrose.	Pulverfrug.	Seelow.
Booßen.	Grunow (Bz. Ffo.)	Radenickel.	Sembten.
Bremsdorfer Mühle.	Güntersberg (Oder).	Rampig.	Styren.
Coschen.	Guben.	Reichenwalde.	Sonnenburg (Neum.).
Croffen (Oder).	Kunersdorf, Kr. Westf.	Reitwein.	Tammendorf.
Cüstrin 1.	Liezen.	Rosengarten (Kr. Lebus).	Tschernow.
Cüstrin 2.	Limmritz (Neum.).	Sandow (Kr. West-Sternberg).	Viech.
Dolgelin.	Meffow.	Saratoga.	Wallwitz (Kr. Guben).
Drehow.	Müllrose.	Schönfeld (Kr. Croffen).	Worfelde.
Sinkenheerd.	Niemaschkleba.		Ziebingen.

**b) bei einer Gebühr von 1 Mk. für je drei Minuten Gesprächsdauer:**

Adlershof.	Friedrichsberg b. Berlin.	Neusalz (Oder).	Schwerin (Warthe).
Altdamm.	Friedrichshagen.	Nieder-Schönweide.	Schwiebus.
Antig.	Glogau.	Nowawes=Neuendorf.	Senftenberg (N.=L.).
Krensdorf (Niesen-gebirge).	Görlitz.	Oranienburg.	Sommerfeld (Bz. Ffo.).
Arnswalde.	Greifenhagen.	Rankow bei Berlin.	Sorau (Niederl.).
Berlin.	Greiffenberg (Schles.).	Reiz.	Spandau.
Breslau.	Groß-Vichterfelde.	Rencun.	Spremberg (Lausitz).
Bunzlau.	Grünau (Mark).	Petersdorf (Niesengeb.).	Sprottau.
Charlottenburg.	Grünberg (Schles.).	Pösen.	Stargard (Pomm.).
Clettwitz.	Halenjee.	Potsdam.	Stargardt (Niederlaus.).
Cöpenick.	Haynau (Schles.).	Primkenau.	Steglich.
Cottbus.	Hermisdorf (Kynast).	Pyritz.	Stettin.
Deutsch Lissa.	Hirschberg (Schles.).	Remscha.	Stralau.
Döbern (Niederlaus.).	Jauer.	Rawitsch.	Tegel.
Erdmannsdorf (Schles.).	Krummhübel.	Reinickendorf.	Tempelhof.
Finstervalde.	Lahn.	Rixdorf.	Teupliz.
Flinsberg.	Landeshut (Schles.).	Rummelsburg bei Bln.	Wannsee.
Forst (Laus.).	Landsberg (Warthe).	Sagan.	Warmbrunn.
Fraustadt.	Lichtenberg b. Bln.	Schmiedeberg (Niesen-gebirge).	Weißensee bei Bln.
Freienwalde (Pomm.).	Liebau (Schles.).	Schöнау (Katzbach).	Westend.
Friedeberg (Lucis).	Liegnitz.	Schöneberg b. Bln.	Wilmersdorf bei Bln.
Friedenau.	Lissa, Bz. Pösen.	Schreiberhan.	Zehlendorf (Kr. Teltow).
	Ludwigsfelde.		Züllichau.

Öeffentliche Sprechstellen befinden sich in sämtlichen vorbezeichneten Orten mit Ausnahme von Peitz.

### Anweisung zur Benutzung der Fernsprecheinrichtungen.

**Allgemeines.** Die Fernsprecheinrichtung kann in Frankfurt (Oder) von 7 Uhr morgens bis 9 Uhr abends für den allgemeinen Verkehr benutzt werden.

Während der Dauer von **Gewittern** werden von den Vermittlungsanstalten Verbindungen nicht ausgeführt. Sämtliche Fernsprechapparate sind mit äußerst empfindlichen Blitzschutzvorrichtungen versehen, welche etwaige Entladungen atmosphärischer Elektrizität sicher auffangen und ableiten; immerhin wird empfohlen, bei nahen und schweren Gewittern die Fernsprechapparate und Leitungen nicht zu berühren.

Bei ruhender Korrespondenz muß der Hörapparat (Fernhörer) unbedingt in dem aus dem Gehäuse hervortretenden beweglichen eisernen Haken hängen, da nur so der Wecker anspricht.

Während der Unterhaltung ist auch beim Sprechen gegen die Schallöffnung des aus der Vorderwand des Gehäuses hervorragenden Sprechapparates (Mikrophon) der Fernhörer am Ohr zu behalten.

Es ist deutlich, aber nicht zu laut und nicht zu langsam zu sprechen; der Mund muß 3—5 Centimeter von der Schallöffnung des Mikrophons entfernt bleiben.

Genaueste Beachtung der vorstehenden allgemeinen und der folgenden besonderen Bestimmungen ist für einen ordnungsmäßigen Betrieb unerlässlich.

## A. Im Stadtverkehr.

### I. Teilnehmer A wünscht mit Teilnehmer B zu sprechen.

A nimmt den Fernhörer von dem Haken, hält ihn mit der Schallöffnung an das Ohr, drückt einmal kurz auf den Weckknopf an der Vorderseite des Gehäuses. Auf die Antwort der Vermittlungsanstalt „Hier Amt“ nennt A durch Hineinsprechen in das Mikrophon Nummer und Namen von B, z. B. „Nummer drei (Nummer der Sprechstelle von B in der Teilnehmerliste) Fränkel“.

Die Anstalt giebt zurück: „Bitte rufen“. Oder sie sagt: „Schon besetzt, bitte nach 5 Minuten nochmals rufen“. In letzterem Falle erwidert A: „Verstanden“ und hängt den Fernhörer wieder an den Haken.

Auf die Meldung der Vermittlungsanstalt: „Bitte rufen“ drückt A nochmals den Weckknopf, jetzt aber etwa 3—4 Sekunden lang; während des Drückens behält er den vom Haken genommenen Fernhörer am Ohr. Auf die Gegenmeldung: „Hier B, wer dort?“ beginnt A die Unterhaltung mit: „Hier A“. Es empfiehlt sich, den Abschluß der einzelnen Mitteilungen, Fragen pp. durch „Bitte Antwort“ bez. durch „Schluß“ zu bezeichnen.

Im Laufe der Unterhaltung darf der Weckknopf nicht gedrückt werden. Pausen sind während der Unterredung thunlichst zu vermeiden, wie überhaupt die Dauer der Benutzung der Einrichtungen nach Möglichkeit zu beschränken ist. Falls eine kurze Unterbrechung des Gesprächs nicht zu vermeiden ist, so muß dennoch der Teilnehmer, welcher die Fortsetzung des Gesprächs erwartet, die Fernhörer unausgesetzt am Ohre behalten. Beim Eintritt einer längeren Pause ist von beiden Teilnehmern der Fernhörer auf den Haken zu hängen und zur Fortsetzung der Unterhaltung die Vermittlungsanstalt von neuem anzurufen.

Nach beendetem Gespräch hängen beide Teilnehmer ihren Fernhörer an den Haken. Die genaue Befolgung dieser Vorschrift ist für einen ordnungsmäßigen Betrieb unerlässlich.

Wird nach Schluß einer Unterredung eine anderweite Verbindung gewünscht, so ist ebenfalls zunächst der Fernhörer aufzuhängen und demnächst, aber nicht vor Ablauf einer halben Minute die Vermittlungsanstalt abermals zu wecken.

### II. Teilnehmer B wird geweckt.

Sobald der Wecker ertönt, hebt B den Fernhörer von dem Haken, hält ihn an das Ohr und meldet sich mit den Worten: „Hier B, wer dort?“ (Drücken des Weckknopfes als Gegenmeldung ist durchaus unstatthaft und bewirkt vorzeitige Trennung). A nennt hierauf seinen Namen und beginnt die Unterhaltung.

### III. Zur Bestellung einer Nachricht durch die Vermittlungsanstalt

ruft der Teilnehmer letztere wie gewöhnlich an und sagt: „Ersuche zu schreiben“. Auf die Antwort: „Bitte bringen“ diktiert der Teilnehmer die Nachricht und bezeichnet die Beförderungsart durch: „mit Post“ (als Brief oder Postkarte), „durch Eilboten“ oder „als Telegramm“.

## B. Im Fernverkehr.

nennt der anrufende Teilnehmer seiner Vermittlungsanstalt den Namen des anderen Ortes, sowie Nummer und Namen des Teilnehmers daselbst, z. B.: „Berlin, Nummer 12 Krebs“.

Der Beamte antwortet: „Ich werde rufen“, veranlaßt darauf das Weitere und weckt, sobald der gerufene Teilnehmer am Apparat ist, den Rufenden. Dieser bringt den Fernhörer, welchen er inzwischen an den Hafen gehängt hatte, wieder an das Ohr, empfängt die bezügliche Mitteilung der Vermittlungsanstalt und leitet das Gespräch nach erfolgter Meldung des gerufenen Teilnehmers in gewöhnlicher Weise ein. Für den weiteren Verlauf des Gesprächs gelten ebenfalls die Bestimmungen für den Stadtverkehr.

Der gerufene Teilnehmer wird von seiner Vermittlungsanstalt geweckt; dieselbe teilt ihm mit, daß er gerufen werde. Der Teilnehmer meldet sich, den Fernhörer am Ohr, in gewöhnlicher Weise.

Die für die Teilnehmer an den Fernsprecheinrichtungen eingehenden **Telegramme** können denselben auf ihren Wunsch mittels Fernsprechers zugestellt werden. Die Gebühr für das Zusprechen eines angekommenen Telegramms beträgt ohne Rücksicht auf die Wortzahl 10 Pf. Die zugesprochenen Telegramme werden mit einem Vermerk über die erfolgte Zustellung versehen und den Empfängern in verschlossenen, mit ihren Namen und ihrer Wohnung versehenen Umschlägen durch die Post übersandt. Der Gebührenbetrag für das Zusprechen ist auf dem Umschlag mit blauer Tinte oder Bleistift ausgeworfen. Außer der Zusprechgebühr kommen weitere Beträge — Porto oder Bestellgeld — nicht in Ansatz. Die Gebühr für das Zusprechen eines Telegramms wird nicht erhoben, wenn der Aufgeber den Eilbotenlohn vorausbezahlt hat. Eine Rückzahlung des überschießenden Betrages des Eilbotenlohnes findet nicht statt.

Die Gebühr für die Aufnahme der Telegramme von Teilnehmern beträgt 1 Pf. für das Wort, mindestens 20 Pf. Ueberschießende Beträge werden auf die nächst höhere, durch 10 teilbare Summe abgerundet. Der auf den einzelnen Teilnehmer entfallende Gesamtbetrag wird auf einer Rechnung vermerkt und monatlich eingezogen.

Anträge wegen Zustellung von Telegrammen mittels des Fernsprechers unter den angegebenen Bedingungen sind von den Teilnehmern an der Stadt-Fernsprecheinrichtung in Frankfurt (Oder) an das Kaiserliche Telegraphenamt in Frankfurt (Oder) zu richten.

### Buchstabiertafel für den Fernsprecher.

Kann bei Uebersmittlung von Eigennamen, einzelnen Buchstaben zc. durch den Fernsprecher genügende Sicherheit bezüglich der genauen Uebereinstimmung der aufgenommenen mit den abgegebenen Ausdrücken auch durch gewöhnliches Buchstabieren nicht erreicht werden, so empfiehlt es sich, die Uebersmittlung in der Weise zu wiederholen, daß jeder einzelne Buchstabe des betreffenden Ausdrucks durch die in nachfolgender Uebersicht unter demselben stehende Zahl ausgedrückt wird.

<b>A</b>	<b>B</b>	<b>C</b>	<b>D</b>	<b>E</b>	<b>F</b>	<b>G</b>	<b>H</b>	<b>I</b>	<b>K</b>
<b>1</b>	<b>2</b>	<b>3</b>	<b>4</b>	<b>5</b>	<b>6</b>	<b>7</b>	<b>8</b>	<b>9</b>	<b>10</b>
<b>L</b>	<b>M</b>	<b>N</b>	<b>O</b>	<b>P</b>	<b>Q</b>	<b>R</b>	<b>S</b>	<b>T</b>	<b>U</b>
<b>11</b>	<b>12</b>	<b>13</b>	<b>14</b>	<b>15</b>	<b>16</b>	<b>17</b>	<b>18</b>	<b>19</b>	<b>20</b>
	<b>V</b>	<b>W</b>	<b>X</b>	<b>Y</b>	<b>Z</b>	<b>Ae</b>	<b>Oe</b>	<b>Ue</b>	
	<b>21</b>	<b>22</b>	<b>23</b>	<b>24</b>	<b>25</b>	<b>26</b>	<b>27</b>	<b>28</b>	

## Eisenbahnwesen.

### a. Personenverkehr.

#### I. Allgemeine Bestimmungen.

##### § 1. Pflichten der Eisenbahnbediensteten.

Die Bediensteten der Eisenbahnen haben im Verkehr mit dem Publikum ein entschiedenes, aber höfliches Benehmen einzuhalten und sich

innerhalb der Grenzen ihrer Dienstpflichten gefällig zu bezeigen.

Die Annahme von Vergütungen oder Geschenken für dienstliche Verrichtungen ist ihnen untersagt.

Den Bediensteten ist das Rauchen während des dienstlichen Verkehrs mit dem Publikum verboten.

## § 2. Anordnungen der Bediensteten.

Den dienstlichen Anordnungen der in Uniform befindlichen oder mit Dienstabzeichen oder mit einer Legitimation versehenen Bediensteten ist das Publikum Folge zu leisten verpflichtet.

## § 3. Entscheidung der Streitigkeiten.

Streitigkeiten zwischen dem Publikum und den Bediensteten entscheidet auf den Stationen der Stationsvorsteher, während der Fahrt der Zugführer.

## § 4. Beschwerdeführung.

Beschwerden können bei den Dienstvorgesetzten mündlich oder schriftlich angebracht, auch in das auf jeder Station befindliche Beschwerdebuch eingetragen werden.

Die Verwaltung hat baldmöglichst auf alle Beschwerden zu antworten, welche unter Angabe des Namens und Wohnorts des Beschwerdeführenden erhoben werden. Beschwerden über einen Bediensteten müssen dessen thunlichst genaue Bezeichnung nach dem Namen oder der Nummer oder einem Uniform-Merkmal enthalten.

## § 5. Betreten der Bahnhöfe und der Bahn.

Das Betreten der Bahnhöfe und der Bahn außerhalb der bestimmungsmäßig dem Publikum für immer oder zeitweilig geöffneten Räume ist jedermann, mit Ausnahme der dazu nach den bahnpolizeilichen Vorschriften befugten Personen, untersagt.

## § 6. Verpflichtung zum Transporte.

Die Beförderung von Personen und Gepäck kann nicht verweigert werden, sofern den geltenden Beförderungsbedingungen und den sonstigen allgemeinen Anordnungen der Eisenbahn entsprochen wird, oder die Beförderung mit den regelmäßigen Transportmitteln möglich ist, oder nicht Umstände, welche als höhere Gewalt zu betrachten sind, die Beförderung verhindern.

Gegenstände, deren Ein- und Ausladen besondere Vorrichtungen nötig macht, ist die Eisenbahn nur auf und nach solchen Stationen anzunehmen verpflichtet, wo derartige Vorrichtungen bestehen.

## § 7. Transportpreise. Tarife.

Die Berechnung der Transportpreise erfolgt nach Maßgabe der zu Recht bestehenden, gehörig veröffentlichten Tarife.

Tariferhöhungen oder sonstige Erhöhungen der Beförderungsbedingungen treten nicht vor Ablauf von sechs Wochen nach ihrer Veröffentlichung in Kraft, sofern nicht der Tarif nur für eine bestimmte Zeit in Geltung gesetzt war.

## § 8. Zahlungsmittel.

Außer den gesetzlichen Zahlungsmitteln ist, wo das Bedürfnis vorhanden, auch das auf den ausländischen Nachbarbahnen gesetzliche Kurs besitzende Gold- und Silbergeld — jedoch mit Ausschluß der Scheidemünze — zu dem von der Verwaltung festzusetzenden und bei der betreffenden Abfertigungsstelle durch Anschlag zu veröffentlichen Kurse anzunehmen, in soweit nicht der Annahme ein gesetzliches Verbot entgegensteht.

## § 9. Haftung der Eisenbahn für ihre Leute.

Die Eisenbahn haftet für ihre Leute und für andere Personen, deren sie sich bei der Ausführung des von ihr übernommenen Transportes bedient.

## II. Beförderung von Personen.

### § 10. Fahrpläne. Sonderfahrten. Abfahrtszeit.

Die regelmäßige Personenbeförderung findet nach Maßgabe der Fahrpläne statt, welche vor dem Inkrafttreten öffentlich bekannt zu machen und rechtzeitig auf den Stationen auszuhängen sind. Aus denselben müssen die Wagenklassen, mit welchen die einzelnen Züge fahren, zu ersehen sein. Die Fahrpläne der eigenen Bahn, welche zum Aushang auf den Stationen des eigenen Bahngbietes bestimmt sind, sind auf hellgelbem, diejenigen, welche zum Aushang auf anderen Bahnen bestimmt sind, auf weißem Papier zu drucken. Außer Kraft getretene Fahrpläne sind sofort zu entfernen.

Sonderfahrarten werden nach dem Ermessen der Verwaltung gewährt. — Für den Abgang der Züge sind die Stationsuhren maßgebend.

### § 11. Fahrpreise. Ermäßigung für Kinder.

Die Fahrpreise werden durch die Tarife bestimmt. Auf jeder Station ist an geeigneter Stelle ein Tarifauszug auszuhängen oder anzulegen, aus dem die Fahrpreise nach solchen Stationen, für welche direkte Fahrarten verkauft werden, ersichtlich sind.

Kinder bis zum vollendeten vierten Lebensjahre, für welche ein besonderer Platz nicht beansprucht wird, sind frei zu befördern. Kinder vom vollendeten vierten bis zum vollendeten zehnten Lebensjahre, sowie jüngere Kinder, falls für letztere ein Platz beansprucht wird, werden zu ermäßigten Fahrpreisen befördert. Finden Zweifel über das Alter der Kinder statt, so entscheidet einstweilen der dienstlich anwesende höchste Beamte.

### Fahrpreis-Ermäßigungen bestehen:

#### 1. Für Kinder:

Kinder vom vollendeten 4. bis zum vollendeten 10. Lebensjahre, sowie jüngere Kinder,

für welche ein besonderer Platz beansprucht wird, genießen die Fahrpreis-Ermäßigung, daß für zwei Kinder eine Fahrkarte der betreffenden Wagenklasse zum vollen Preise, für ein Kind eine solche Fahrkarte zum halben Preise mit Aufrundung auf volle 5 Pfennig verabsolgt wird. Kinder, für deren Beförderung bezahlt wird, haben Anspruch auf einen vollen Sitzplatz.

### 2. Für Inhaber von Zeitkarten:

Nach Maßgabe der besonderen Tarife.

### 3. Für Arbeiter:

Zu Arbeiter-Fahrkarten für bestimmte, bekannt gemachte Züge und Wagenabteilungen.

### 4. Für Gesellschaftsfahrten:

#### a) Für gemeinschaftliche Reisen größerer Gesellschaften.

Für gemeinschaftliche Reisen größerer Gesellschaften von mindestens 30 Personen oder bei Lösung von mindestens 30 Fahrkarten zu einer gemeinschaftlichen Fahrt kann für die I., II. oder III. Wagenklasse eine Ermäßigung bis zu 50 Prozent des gewöhnlichen Fahrpreises der einfachen Fahrt, in der Regel jedoch nur für Personen- und gemischte Züge zugestanden werden. Freigepäck wird nicht gewährt. Für die IV. Wagenklasse können Fahrpreis-Ermäßigungen für größere Gesellschaften bis zu den Sätzen der Militärfahrarten dann bewilligt werden, wenn öffentliche Interessen in Frage kommen.

#### b) Für akademische Ausflüge.

Für Ausflüge, welche von Studierenden akademischer Anstalten (wozu auch Bergschulen, Kunstschulen und Kunstgewerbeschulen zu rechnen sind) unter Leitung von Lehrern zu wissenschaftlichen Zwecken gemeinschaftlich unternommen werden, wird bei einer Teilnehmerzahl von 10 Personen (einschließlich der Lehrer) eine Fahrpreis-Ermäßigung in der Weise bewilligt, daß bei Benutzung der III. Wagenklasse der Militärfahrpreis und bei Benutzung der II. Klasse der Fahrpreis der III. Klasse für einfache oder Hin- und Rückfahrt erhoben wird. Bei Benutzung von Schnellzügen ist von jedem Teilnehmer eine Schnellzugzuschlagskarte zum vollen Preise zu lösen. Freigepäck wird nicht gewährt. Der Antrag ist von dem leitenden Lehrer schriftlich unter Angabe des Reiseziels, des Tages der Reise, des Reisezwecks, der zu benutzenden Züge und Wagenklasse, sowie der Zahl der Teilnehmer an die Abgangsstation zu richten. Die Anmeldung braucht nicht früher als am Tage vor dem Ausfluge zu erfolgen, wird aber auch bis zum Beginn der letzten Stunde vor Abgang des zu benutzenden Zuges noch berücksichtigt, wenn nicht etwa die Zahl der Teilnehmer die Anforderung besonderer

Wagen oder verstärkter Zugkraft und somit eine frühzeitigere Anzeige erheischt.

#### c) Für Schulfahrten und Ferienkolonien.

Schüler öffentlicher Schulen oder staatlich konzessionierter und beaufsichtigter Privatschulen werden zu gemeinschaftlichen, unter Aufsicht der Lehrer unternommenen Ausflügen bei einer Teilnehmerzahl von mindestens 10 Personen — einschließlich der begleitenden Lehrer, Lehrerinnen oder des Schulinspektors — in der III. Wagenklasse zum Militärfahrpreise ohne Freigepäck befördert. Den Schulen im Sinne dieser Bestimmung sind gleichzustellen: die Fortbildungsschulen, Seminararien und Präparandenanstalten, Unterrichtsanstalten für Blinde und Taubstumme, sowie alle für die weitere berufliche Ausbildung jugendlicher Personen bestimmten Fachschulen, soweit solche nicht unter die akademischen Anstalten (b) fallen. Für die Benutzung von Schnellzügen, sowie an Sonn- und Festtagen, wird die Vergünstigung in der Regel nicht gewährt.

Zwei Schüler derjenigen Klassen, welche im allgemeinen von Kindern besucht werden, die das zehnte Lebensjahr noch nicht überschritten haben, werden für eine Person gerechnet. Als solche Klassen sind in der Regel anzusehen: die Vorschulklassen und die unterste ordentliche Klasse der Gymnasien, Realschulen, Lateinschulen und höheren Bürger- und Mädchenschulen, sowie die untere Hälfte der Klassen einer Volksschule; bei ungerader Klassenzahl wird der unteren Hälfte die größere Zahl zugerechnet. Freigepäck wird nicht gewährt. Die Beförderung erfolgt auf Grund eines Beförderungsscheins, welcher von der Fahrkarten-Ausgabe auf schriftlichen Antrag des betreffenden Schulvorstandes ausgestellt und vor Beendigung der Fahrt oder der Rückfahrt von dem Schaffner abgenommen wird. Bezüglich der Anmeldung siehe unter b.

Dieselben Vergünstigungen werden auch den von Vereinen und Behörden in Ferienkolonien entsendeten Kindern und den zur Aufsicht beigegebenen Begleitern, ohne Rücksicht auf die Zahl der Teilnehmer, sowohl für die Reise nach der Ferienkolonie und zurück, als auch für Ausflüge während des Aufenthalts dajelbst gewährt.

#### 5. Zu milden Zwecken:

- a) im Interesse der öffentlichen Krankenpflege,
- b) für Bade-Reisen frakter mittelsojer Personen,
- c) für Reisen mittelsojer frakter Personen und frakter Kinder unbemittelter Personen zum Zweck der Aufnahme in öffentliche Kliniken und öffentliche Krankenhäuser,
- d) für Waisenkinder,

e) für Blinde und Taubstumme, sowie für Pflinglinge der öffentlichen Heil- und Pflege-Anstalten für epileptische Kranke, Näheres bei den Fahrkarten-Ausgaben.

## § 12. Inhalt der Fahrkarten.

Die Fahrkarte muß die Strecke, für welche sie Geltung hat, die Gattung des Zuges, die Wagenklasse, sowie den Fahrpreis, sofern derselbe nicht Valutaschwankungen unterliegt, enthalten.

Eine Rückfahr- oder eine Rundreisefarte oder ein Fahrscheineheft, womit eine Fahrpreisermäßigung verbunden ist, ist zur Rückfahrt oder zur Weiterreise nur für diejenige Person gültig, welche damit die Reise begonnen hat.

Die Fahrkarten werden bei der Ausgabe mit dem Datum des ersten Geltungstages versehen. Die Fahrkarten zu einem 12 Uhr nachts abgehenden Zuge erhalten das Datum des anbrechenden Tages.

Inhaber von Rundreisefarten und Fahrscheineheften können die Reise an einem beliebigen Tage innerhalb der Geltungsdauer antreten. Für die Berechnung der Geltungsdauer bleibt in allen Fällen der erste Geltungstag der Rundreisefarte oder des Fahrscheineheftes maßgebend; durch den späteren Eintritt der Reise wird daher eine Verlängerung der Geltungsdauer nicht herbeigeführt.

Mit einer Rundreisefarte kann die Reise in der einen oder der anderen Richtung angetreten, muß aber in der einmal eingeschlagenen Richtung durchgeführt werden.

Inhabern von Rundreisefarten ist gestattet, die Reise auch von einer Zwischenstation aus anzutreten. Dabei wird von dem abfertigenden Beamten der Ausgangsstation auf der Rückseite der Rundreisefarte unter Beifügung des Stationsstempels der Vermerk angebracht: „Rundreise in . . . . . angetreten“. Rundreisefarten, welche diesen Vermerk tragen, dürfen erst auf der letzten Station vor der Ausgangsstation abgenommen werden.

Inhabern von Rückfahr- und Rundreisefarten, sowie von Fahrscheineheften ist gestattet, die Rückreise auch von einer Zwischenstation aus anzutreten.

Im Binnenverkehr der Preussischen, Mecklenburgischen Staatseisenbahnen, der Lübeck-Büchener und Marienburg-Mlawkaer Eisenbahn, sowie im Verkehr dieser Bahngebiete untereinander ist die Benutzung einer andern, dieselben Stationen verbindenden Eisenbahnstrecke gestattet, wenn die zu benutzende Strecke kürzer ist als diejenige, auf welche die Fahrkarten der Reisenden lauten, und zwar ohne Rücksicht darauf, welchen von jenen Bahngebieten die längere und die kürzere Strecke angehören. Im Rundreiseverkehr ist die Benutzung einer kürzeren

Strecke auch auf der Ostpreussischen Südbahn gestattet.

Die Benutzung der kürzeren Strecke wird auch von den Sächsischen, Bayerischen, Badischen und Elsaß-Lothringischen Staatsbahnen gestattet, aber nur dann, wenn die beiden in Frage kommenden Strecken nur eines der genannten Staatsbahnecke berühren. Innerhalb der Badischen und Bayerischen Staatsbahnen wird gegen Nachzahlung auch die Benutzung einer längeren Strecke und im Bayerischen Durchgangsverkehr auch die Wahl einer anderen, als der auf dem Fahrtausweise angegebenen Anfangsstation zugelassen. Dies gilt auch für Reisen, welche auf Fahrscheinehefte in Verbindung mit einfachen oder Rückfahrkarten ausgeführt werden. Die Umschreibung ist entweder bei dem Stationsbeamten auf der Endstation des Fahrscheins, auf welcher der ursprüngliche Reifeweg verlassen werden soll, oder auf einer vorgelegenen, dazu genügende Zeit bietenden Station, einschließlich der Reiseantrittsstation, möglichst frühzeitig vor Abgang des dazu zu benutzenden Zuges — oder auch bei Auskunfts- oder Ausgabestellen für zusammenstellbare Fahrscheinehefte innerhalb der Dienststunden — zu beantragen.

Gelten die Fahrscheine für verschiedene Wagenklassen, oder teils für Schnellzüge, teils für Personenzüge, so ist für die Umschreibung der ganzen Strecke die geringere Beförderungsart maßgebend, falls nicht Ergänzungskarten gelöst werden.

Eine Verlängerung der Gültigkeitsdauer ist nicht zulässig. Bei Unterbrechung der Fahrt auf der neugewählten Strecke muß der Fahrtausweis sofort nach Verlassen des Zuges dem dienstthuenden Stationsbeamten zum Zwecke der Bescheinigung der Fahrtunterbrechung vorgelegt werden.

## § 13. Lösung der Fahrkarten.

Der Verkauf der Fahrkarten kann auf Stationen mit geringerem Verkehr nur innerhalb der letzten halben Stunde, auf Stationen mit größerem Verkehr innerhalb einer Stunde vor Abgang desjenigen Zuges, mit welchem der Reisende befördert sein will, verlangt werden. Liegt jedoch zwischen zwei nach derselben Richtung abgehenden Zügen eine kürzere Zwischenzeit, so kann die Ausgabe der Fahrkarten für den später abgehenden Zug frühestens eine halbe Stunde vor dessen Abfahrtszeit gefordert werden. Fünf Minuten vor Abgang des Zuges erlischt der Anspruch auf Verabfolgung einer Fahrkarte.

Es kann verlangt werden, daß das zu entrichtende Fahrgeld abgezahlt bereit gehalten wird.

Auf der Abgangsstation ist bis spätestens 30 Minuten vor Abgang des betreffenden Zuges die Bestellung ganzer Wagenabteilungen gegen

Bezahlung höchstens so vieler Fahrkarten der betreffenden Klasse, als die Wagenabteilung Plätze enthält, zulässig. Der Bestellung ist unter Ausfertigung eines Scheines stattzugeben, soweit die Zugbelastung es erlaubt. Auf Zwischenstationen können ganze Abteilungen nur dann beansprucht werden, wenn solche unbesetzt zu dem ankommenden Zuge vorhanden sind. In die Abteilung dürfen nicht mehr Personen aufgenommen werden, als Fahrkarten bezahlt sind. Bestellte Abteilungen müssen als solche mittels einer Aufschrift erkennbar gemacht werden.

Fahrkarten und Gepäckscheine können bei derjenigen Station, auf welcher eine neue Abfertigung erfolgen soll, telegraphisch vorausbestellt werden. Die Gebühr beträgt, wenn die Fassung der Depesche dem Stationsbeamten überlassen wird, 25 Pf.

Wird eine neue Abfertigung mehrmals erforderlich, so können die Depeschen gegen Zahlung von je 25 Pfennig sämtlich schon am Abgangsorte aufgegeben werden.

Liegt der Bahnhof, auf welchem die neue Abfertigung vorgenommen werden soll, von demjenigen, auf welchen die Fahrkarte des Reisenden lautet, räumlich getrennt, ohne daß der vom Reisenden benutzte Zug überführt wird, so hat der Reisende die Ueberführung seines Gepäcks, ebenso wie die seiner Person, von einem Bahnhofe zum andern auf eigene Kosten zu besorgen.

In gleicher Weise und gegen die gleiche Gebühr können auch die zum Uebergang in eine höhere Wagenklasse oder in einen teureren Zug erforderlichen Zusatzkarten telegraphisch vorausbestellt werden.

#### § 14. **Zurücknahme und Umtausch gelöster Fahrkarten.**

Die Fahrkarten geben Anspruch auf Plätze in der entsprechenden Wagenklasse, soweit solche vorhanden sind. Wenn einem Reisenden ein seiner Fahrkarte entsprechender Platz nicht angewiesen werden kann, ihm auch nicht ein Platz in einer höheren Klasse zeitweilig eingeräumt wird, so steht ihm frei, die Fahrkarte gegen eine solche der niedrigeren Klasse, in welcher noch Plätze vorhanden sind, unter Erstattung des Preisunterschiedes umzuwechseln, oder die Fahrt zu unterlassen und das bezahlte Fahrgeld zurückzuverlangen.

Ein Umtausch gelöster Fahrkarten gegen solche höherer oder niedrigerer Klassen oder nach einer anderen Station ist den Reisenden auf der Abgangsstation bis fünf Minuten vor Abfahrt des Zuges, soweit noch Plätze vorhanden sind, unter Ausgleich des Preisunterschiedes gestattet, sofern die Fahrkarte noch nicht entwertet ist.

Für Teilstrecken kann ein Uebergehen auf Plätze einer höheren Klasse gegen Entrichtung eines im Tarif festzusetzenden Preiszuschlages sowohl auf der Abgangsstation, als auf Zwischenstationen erfolgen.

Außer in den im obigen Paragraphen vorgesehenen Fällen wird Anträgen auf Zurücknahme von Fahrkarten, welche noch nicht durchlocht sind, seitens des Schalterbeamten vor oder unmittelbar nach Abgang des betreffenden Zuges in Fällen eines Irrtums, oder der Erkrankung des Reisenden, oder aus sonstigen Billigkeitsrücksichten entsprochen.

#### § 15. **Warteräume.**

Die Warteräume sind spätestens eine Stunde vor Abgang jedes Zuges zu öffnen. Dem auf einer Uebergangsstation mit durchgehender Fahrkarte ankommenden Reisenden ist gestattet, sich in dem Warteraum derjenigen Bahn, auf welcher er die Reise fortsetzt, bis zum Abgange des von ihm zu benutzenden nächsten Zuges aufzuhalten, in der Zeit von 11 Uhr abends bis 6 Uhr morgens jedoch nur, soweit der Warteraum während dieser Zeit ohnedies geöffnet sein muß.

#### § 16. **Ein- und Aussteigen.**

Die Aufforderung zum Einsteigen in die Wagen erfolgt durch Abrufen oder Abläuten in den Warteräumen, oder durch ein aus zwei Schlägen der Stationsglocke bestehendes Signal.

So lange der Zug sich in Bewegung befindet, ist das Ein- und Aussteigen, der Versuch oder die Hülfeleistung dazu, sowie das eigenmächtige Oeffnen der Wagenthüren verboten.

Geleise dürfen vom Publikum nur an den hierfür bestimmten Stellen betreten oder überschritten werden. Bei dem Verlassen der Station ist der dazu bestimmte Ausgang zu benutzen.

#### § 17. **Anweisung der Plätze. Frauenabteilungen.**

Einzelne bestimmte Plätze werden nicht verkauft. Eine Ausnahme ist nur für bestimmte Züge mit besonderen Einrichtungen und für besonders ausgestattete Wagen zulässig. Beim Einsteigen ist es dem Reisenden gestattet, für sich und mitreisende Angehörige je einen Platz zu belegen.

Die Bediensteten sind verpflichtet und auf Verlangen der Reisenden verpflichtet, denselben ihre Plätze anzuweisen.

Die mit durchgehenden Fahrkarten ankommenden Reisenden haben den Vorzug vor neu hinzutretenden.

Allein reisende Frauen sollen auf Verlangen möglichst nur mit Frauen zusammen in eine Abteilung gesetzt werden. In jedem Zuge muß mindestens je eine Frauenabteilung für die



Reisenden der zweiten und der dritten Wagenklasse vorhanden sein, sofern in dem Zuge wenigstens drei Abteilungen der betreffenden Wagenklasse sich befinden. Auch in Zügen, in welchen sich Wagen mit geschlossenen Abteilungen nicht befinden, ist thunlichst eine besondere Abteilung für Frauen einzurichten.

Bei denjenigen in den Fahrplänen mit dem Buchstaben D (Durchgangszug) besonders bezeichneten Zügen, deren Wagen durch Gänge und gedeckte Uebergangsbrücken mit einander verbunden und mit nummerierten Plätzen versehen sind, ist für die Benutzung eines solchen Platzes außer dem Fahrpreise ein Zuschlag von 1 Mark für die III. Klasse und 2 Mark für die II. und I. Klasse gegen Aushändigung einer Platzkarte zu zahlen. Für Strecken von nicht mehr als 150 km beträgt die Platzgebühr 0,50 Mark für die III. Klasse und 1 Mark für die II. und I. Klasse. Durch Belegen eines nummerierten Platzes wird ein Anspruch auf denselben nicht erworben.

Die von der Internationalen Eisenbahn-Schlafwagen-Gesellschaft eingerichteten Luxus-(L-) Züge können nur mit Fahrtausweisen I. Klasse, die zu Schnellzügen gelten oder mit dem Ausdruck: „Gültig für alle Züge“ versehen sind, sowie nur gegen Entrichtung eines in besonderem Tarife festgesetzten Preiszuschlages benutzt werden.

Kinder, für welche Fahrkarten gelöst werden müssen, haben für Platzkarten den vollen Betrag zu entrichten.

Das Nähere über den Verkauf der Platzkarten wird durch Aushang auf den Stationen bekannt gemacht.

### § 18. Tabakrauchen in den Wagen.

In der ersten Wagenklasse darf nur mit Zustimmung aller in derselben Abteilung mitreisenden Personen geraucht werden. Die Eisenbahn kann jedoch Abteilungen erster Klasse für Raucher und für Nichtraucher einstellen, welche als solche zu bezeichnen sind.

In den übrigen Wagenklassen ist das Rauchen gestattet. In jedem Personenzuge müssen jedoch Abteilungen zweiter und vorausgesetzt, daß die Beschaffenheit der Wagen es gestattet, auch dritter Klasse für Nichtraucher vorhanden sein.

In den Nichtraucher- und in den Frauenabteilungen ist das Rauchen selbst mit Zustimmung der Mitreisenden nicht gestattet. Auch dürfen solche Abteilungen nicht mit brennenden Cigarren oder Pfeifen betreten werden.

Brennende Tabakspfeifen müssen mit Deckeln versehen sein.

### § 19. Versäumnung der Abfahrt.

Nachdem das vorgeschriebene Abfahrtszeichen durch die Dampfpeife der Lokomotive oder die

Mundpeife des Zugführers gegeben ist, wird niemand mehr zur Mitreise zugelassen.

Dem Reisenden, welcher die Abfahrtszeit versäumt, steht ein Anspruch weder auf Rückerstattung des Fahrgeldes, noch auf irgend eine andere Entschädigung zu.

Lautet die Fahrkarte auf einen bestimmten Zug, so kann sich der Reisende auch eines anderen, am nämlichen oder am folgenden Tage nach der Bestimmungsstation abgehenden Zuges bedienen, sofern er seine Fahrkarte ohne Verzug dem Stationsvorsteher vorlegt und mit einem Vermerk über die Gültigkeit versehen läßt. Der gleiche Vermerk ist erforderlich, wenn die Fahrkarte auf einen bestimmten Tag lautet und der Reisende erst am folgenden Tage die Fahrt antreten will. Bei Benutzung eines höher tarifierten Zuges ist die Fahrkarte gegen Entrichtung des Preisunterschiedes umzutauschen. Bei Benutzung eines niedriger tarifierten Zuges ist der Preisunterschied zu erstatten.

Eine Verlängerung der für Rückfahrten, Rundreisen und dergleichen festgesetzten Frist wird hierdurch nicht herbeigeführt.

### § 20. Ausschluß von der Fahrt.

Personen, welche wegen einer sichtlichen Krankheit oder aus anderen Gründen die Mitreisenden voraussichtlich belästigen würden, sind von der Mitfahrt auszuschließen, wenn nicht für sie eine besondere Abteilung bezahlt wird und bereit gestellt werden kann. Wird die Mitfahrt nicht gestattet, so ist das etwa bezahlte Fahrgeld einschließlich der Gepäckfracht zurückzugeben. Wird erst unterwegs wahrgenommen, daß ein Reisender zu den vorbezeichneten Personen gehört, so erfolgt der Ausschluß auf der nächsten Station. Das Fahrgeld, sowie die Gepäckfracht sind für die nicht durchfahrene Strecke zu ersehen.

Wer die vorgeschriebene Ordnung nicht beobachtet, sich den Anordnungen der Bediensteten nicht fügt, oder den Anstand verletzt, wird ohne Anspruch auf den Ersatz des bezahlten Fahrgeldes von der Mitfahrt ausgeschlossen. Namentlich dürfen betrunkene Personen zur Mitfahrt und zum Aufenthalte in den Warteräumen nicht zugelassen werden und sind, falls die Zulassung dennoch stattgefunden hat, auszuweisen.

Erfolgt die Ausweisung unterwegs, oder werden die betreffenden Personen zurückgewiesen, nachdem sie ihr Gepäck bereits zur Abfertigung übergeben haben, so haben sie keinen Anspruch darauf, daß ihnen dasselbe anderswo, als auf der Station, wohin es abgefertigt worden ist, wieder verabfolgt wird.

Die Beförderung von Personen, von welchen bekannt ist, daß sie an leicht übertragbaren schweren Krankheiten, nämlich Diphtheritis, Masern, Scharlach, Ruhr (Dysenterie), Flecktyphus oder

Pöcken leiden, darf nur dann, und zwar nur in besonderen Wagen stattfinden, wenn für die Erkrankten besondere Wagen bereit gestellt und bezahlt werden. Dagegen ist die Beförderung solcher Kranken in besonderen Abteilungen der im übrigen dem öffentlichen Verkehr dienenden Eisenbahnwagen unzulässig.

### § 21. Kontrolle der Fahrkarten.

Die Fahrkarte ist auf Verlangen bei dem Eintritt in den Warteraum, beim Betreten des Bahnsteigs (Perron), beim Einsteigen in den Wagen, sowie auch jederzeit während der Fahrt vorzuzeigen.

Der Reisende, welcher ohne gültige Fahrkarte betroffen wird, hat für die ganze von ihm zurückgelegte Strecke, und wenn die Zugangsstation nicht sofort unzweifelhaft nachgewiesen wird, für die ganze vom Zuge zurückgelegte Strecke das Doppelte des gewöhnlichen Fahrpreises, mindestens aber den Betrag von 6 Mark zu entrichten. Der letztere Betrag ist auch für den Fall zu bezahlen, wenn der Zug sich noch nicht in Bewegung gesetzt hat. Derjenige Reisende jedoch, welcher unaufgefordert dem Schaffner oder Zugführer meldet, daß er wegen Verspätung keine Fahrkarte habe lösen können, hat nur den gewöhnlichen Fahrpreis mit einem Zuschlag von 1 Mark, keinesfalls jedoch mehr als den doppelten Fahrpreis zu zahlen. In allen Fällen ist dem Reisenden eine Zuschlagskarte oder sonstige Bescheinigung zu verabsolgen.

Wer die sofortige Zahlung verweigert, kann ausgewiesen werden.

Der Reisende ist verpflichtet, die Fahrkarte und die etwaige Plakarte (vergl. § 17) während der Fahrt aufzubewahren und jederzeit auf Verlangen dem Schaffner und dem mit der Zugrevision beauftragten Beamten vorzuzeigen.

Ob eine beschädigte Fahrkarte noch als gültig anzusehen ist, darüber entscheidet im Zuge der Zugführer, auf der Station der Stationsvorsteher.

Hat auf einer Anschlußstation wegen Verspätung des benutzten Zuges eine Fahrkarte zur Weiterfahrt nicht rechtzeitig gelöst werden können, und wird dies sofort bei dem ersten Erscheinen des Schaffners unaufgefordert dem letzteren gemeldet, so wird der Zuschlag von 1 Mark nicht erhoben.

Der Reisende, welcher in demselben Zuge über die Station, bis zu welcher seine Fahrkarte gilt, hinausfahren will, dortselbst aber keine Zeit zur Lösung einer neuen Fahrkarte hat und die Absicht der Weiterfahrt spätestens bei Ankunft auf der ursprünglichen Bestimmungsstation dem Schaffner meldet, hat nur den gewöhnlichen Fahrpreis zu zahlen.

Der Reisende, welcher in einem auf der Bestimmungsstation der Fahrkarte nicht haltenden Zuge über diese Station hinausfährt, hat auf

der nächstfolgenden Haltestation für die überfahrene Strecke eine einfache Fahrkarte nachzulösen, wenn er sich rechtzeitig gemeldet hat.

### § 22. Verhalten während der Fahrt.

Während der Fahrt darf sich niemand seitwärts aus dem Wagen beugen oder gegen die Thür anlehnen. Auch ist der Aufenthalt auf den etwa an den Wagen befindlichen Plattformen nicht gestattet.

Die Fenster dürfen nur mit Zustimmung aller in derselben Abteilung mitreisenden Personen auf beiden Seiten des Wagens gleichzeitig geöffnet sein. Im übrigen entscheidet, soweit die Reisenden sich über das Öffnen und Schließen der Fenster nicht verständigen, der Schaffner.

Es ist untersagt, Gegenstände, durch welche Personen oder Sachen beschädigt werden können, aus dem Wagen zu werfen.

### § 23. Beschädigung der Wagen.

Der durch Beschädigung oder Verunreinigung der Wagen oder ihrer Ausrüstung verursachte Schaden ist zu ersetzen. Die Eisenbahn ist berechtigt, sofortige Zahlung oder Sicherstellung zu verlangen. Die Entschädigung erfolgt, soweit hierfür ein Tarif besteht, nach Maßgabe desselben. Der Tarif ist auf Verlangen vorzuzeigen.

Die Entschädigung für zertrümmerte Fenster wird wie folgt festgesetzt:

in I. und II. Wagenklasse	3,00 Mark,
„ III. „ IV. „	2,00 „

Bei Wagen besonderer Bauart (Schlafwagen u. s. w.) erhöht sich die Entschädigung bis zu 10 Mark.

### § 24. Verfahren auf Zwischenstationen. Uthalten auf freier Bahn.

Bei Ankunft auf einer Station ist der Name derselben, die Dauer des Aufenthalts, sowie der etwa stattfindende Wagenwechsel auszurufen. Sobald der Zug stillsteht, haben die Bahnbediensteten nach der zum Aussteigen bestimmten Seite die Thüren derjenigen Wagen zu öffnen, in welchen Reisende mit Fahrkarten für diese Station sich befinden. Die Thüren der übrigen Wagen werden nur auf Verlangen geöffnet.

Wer auf den Zwischenstationen seinen Platz verläßt, ohne ihn zu belegen, geht seines Anspruches auf diesen Platz verlustig.

Wird ausnahmsweise außerhalb einer Station längere Zeit angehalten, so ist den Reisenden das Aussteigen nur mit ausdrücklicher Bewilligung des Zugführers gestattet. Die Reisenden müssen sich dann sofort von dem Bahngleise entfernen, auch auf das erste mit der Dampfpeife oder auf andere Weise gegebene Zeichen ihre Plätze wieder einnehmen.

Das Zeichen zur Weiterfahrt wird durch ein dreimaliges Er tönen der Dampfpfeife gegeben. Wer beim dritten Er tönen der Dampfpfeife noch nicht wieder eingestiegen ist, geht des Anspruchs auf die Mitreise verlustig.

Jeder Reisende hat selbst dafür zu sorgen, daß er auf den Wagenwechselstationen und auf Stationen, auf welchen Züge nach verschiedenen Richtungen halten, in den richtigen Zug gelangt, sowie, daß er am Ziele seiner Reise den Wagen verlasse.

### § 25. **Freiwillige Unterbrechung der Fahrt.**

Den Reisenden ist, unbeschadet etwaiger weitergehender, von der Eisenbahn bewilligter Vergünstigungen, gestattet, die Fahrt einmal, bei Rückfahrkarten auf dem Hin- und Rückwege je einmal zu unterbrechen, um mit einem am nämlichen oder nächstfolgenden Tage nach der Bestimmungsstation abgehenden Zuge weiter zu reisen. Solche Reisende haben auf der Zwischenstation sofort nach dem Verlassen des Zuges dem Stationsvorsteher ihre Fahrkarte vorzulegen und dieselbe mit dem Vermerke der Gültigkeit versehen zu lassen. Falls der Zug, welchen sie zur Weiterfahrt benutzen wollen, höher tarifiert ist, als derjenige, für welchen sie eine Fahrkarte gelöst haben, ist eine den Preisunterschied mindestens deckende Zuschlagskarte zu lösen.

Eine Verlängerung der für Rückfahrten, Rundreisen und dergleichen festgesetzten Frist wird durch die Unterbrechung der Fahrt nicht herbeigeführt. Mit Genehmigung der Aufsichtsbehörde kann die Unterbrechung der Fahrt von besonderen, in die Tarife aufzunehmenden Bedingungen abhängig gemacht oder für gewisse Fahrkarten ganz ausgeschlossen werden.

Auf Rückfahrkarten und auf Fahrscheine kann die Reise innerhalb der Gültigkeitsdauer der Fahrkarte auf beliebige Zeit unterbrochen und braucht nicht schon am nächstfolgenden Tage fortgesetzt zu werden. Nach ordnungsmäßig bescheinigter Fahrtunterbrechung kann die Weiterreise innerhalb der vorstehend angegebenen Fristen auch von einer anderen, der Zielstation näher gelegenen Station desselben Bahnweges aus fortgesetzt werden. Wird die vorgeschriebene Bescheinigung der Fahrtunterbrechung nicht eingeholt, so werden die Fahrkarten ungültig, und zwar einfache und Rückfahrkarten, auf welche die Unterbrechung bei der Hinfahrt stattgefunden, für den Rest der Hinfahrt, nicht aber auch für die Rückfahrt, Rundreisefarten und Fahrscheine bis zur nächsten vorgedruckten Aufenthaltsstation.

### § 26. **Verpätung der Züge. Betriebsstörungen.**

Verpätete Abfahrt oder Ankunft der Züge begründet keinen Anspruch gegen die Eisenbahn.

Wird in Folge einer Zugverpätung der Anschluß an einen anderen Zug ver säumt, so ist dem mit durchgehender Fahrkarte versehenen Reisenden, sofern er mit dem nächsten zurückführenden Zuge ununterbrochen zur Abgangsstation zurückgekehrt ist, der bezahlte Preis für die Hin- und Rückreise in der auf der Hinreise benutzten Wagenklasse zu erstatten.

Dieser Anspruch ist bei Vermeidung des Verlustes vom Reisenden unter Vorlegung seiner Fahrkarte sogleich nach Ankunft des verspäteten Zuges dem Stationsvorsteher, sowie nach Rückkehr zur Abgangsstation dem Vorsteher der letzteren anzumelden. Ueber diese Meldung haben beide Stationsvorsteher Bescheinigung zu erteilen.

Bei gänzlichem oder teilweisem Ausfall einer Fahrt sind die Reisenden berechtigt, entweder das Fahrgeld für die nicht durchfahrene Strecke zurückzufordern oder die Beförderung mit dem nächsten auf der gleichen oder auf einer um nicht mehr als ein Viertel weiteren Strecke derselben Bahnen nach dem Bestimmungsorte führenden Zuge ohne Preiszuschlag zu verlangen, sofern dies ohne Ueberlastung des Zuges und nach den Betriebseinrichtungen möglich ist, und der Zug auf der betreffenden Unterwegstation fahrplanmäßig hält.

Wenn Naturereignisse oder andere Umstände die Fahrt auf einer Strecke der Bahn verhindern, so muß für die Weiterbeförderung bis zur fahrbaren Strecke mittels anderer Fahrgelegenheiten thunlichst gesorgt werden. Die hierdurch entstandenen Kosten sind der Eisenbahn, abzüglich des Fahrgeldes für die nicht durchfahrene Eisenbahnstrecke, zu erstatten.

Betriebsstörungen und Zugverpätungen sind durch Anschlag an einer dem Publikum leicht zugänglichen Stelle in deutlich erkennbarer Weise sofort bekannt zu machen.

Wird in Folge einer Zugverpätung der fahrplanmäßige Anschluß ver säumt, so ist den mit direkten Fahrtausweisen versehenen Reisenden gestattet, die Reise von der Anschlußstation auf einer anderen nach demselben Bestimmungsorte führenden Staatsbahnstrecke auf Grund der zuerst gelösten direkten Fahrkarte fortzusetzen, sofern hierdurch die Ankunft am Bestimmungsorte beschleunigt werden kann. Die Verpätung ist von dem Vorsteher der Anschlußstation auf der Fahrkarte zu bescheinigen und die letztere mit dem Vermerke der Gültigkeit für die andere Strecke zu versehen. Eine Zahlung ist von dem Reisenden nicht zu leisten, auch dann nicht, wenn die Beförderung in einem Zuge mit höheren Fahrpreisen (Schnellzug) oder in einer höheren Wagenklasse deshalb erfolgen muß, weil der zu benutzende Zug die Wagenklasse nicht führt, für welche die betreffenden Fahrkarten lauten. Militärfahrkarten werden in

diesem Falle als Fahrarten III. Klasse angesehen und können für die II. Klasse oder einen Zug mit höheren Fahrpreisen umgeschrieben werden. Diese Bestimmungen gelten auch dann, wenn bei einer Anschlußverräumnis die günstigere Gelegenheit zur Weiterreise sich nicht auf einer Hilfsstrecke, sondern auf dem Wege der direkten Fahrkarte mit einem Zuge bietet, für welchen tarifmäßig höhere Preise gelten, oder welcher eine beschränktere Zahl von Wagenklassen führt. Nach Ueberholung desjenigen Zuges, an welchen der Anschluß verräumt war, gehen die betreffenden Reisenden auf den letzteren Zug über.

Vorstehendes gilt auch für solche mit dem verspäteten Zuge eintreffende Reisenden, welche mit durchgehenden Fahrarten nicht verfahren, sondern neue Karten auf der Anschluß-Station zur Weiterreise nach ihrem eigentlichen Reiseziel zu lösen genötigt sind. Die hülfsweise Benützung von Luxuszügen ist ausgeschlossen. Wenn in Folge von Anschlußverräumnis u. s. w. die Fahrt über eine Hilfslinie ausgeführt werden soll, so wird das Gepäck der Reisenden auf Wunsch derselben über diese oder über den ursprünglichen Bahnweg weiterbefördert.

### § 27. Mitnahme von Hunden.

Hunde und andere Tiere dürfen in den Personenzügen nicht mitgeführt werden.

Ausgenommen sind kleine Hunde, welche auf dem Schoße getragen werden, sofern gegen deren Mitnahme von den Mitreisenden derselben Abteilung Einspruch nicht erhoben wird. Die Mitnahme von größeren Hunden, insbesondere Jagdhunden, in die dritte Wagenklasse darf ausnahmsweise gestattet werden, wenn die Beförderung der Hunde mit den begleitenden Personen in abgesonderten Abteilungen erfolgt. Die Verpflichtung zur Zahlung der tarifmäßigen Gebühr für Beförderung von Hunden wird hierdurch nicht berührt.

Die Beförderung anderer von Reisenden mitgenommener Hunde erfolgt in abgesonderten Behältnissen. Soweit solche in den Personenzügen nicht vorhanden oder bereits besetzt sind, kann die Mitnahme nicht verlangt werden. Bei Aufgabe des Hundes muß ein Beförderungsschein (Hundekarte) gelöst werden. Gegen Rückgabe dieses Scheines wird der Hund nach beendeter Fahrt verabfolgt. Die Eisenbahn ist nicht verpflichtet, Hunde, welche nach Ankunft auf der Bestimmungsstation nicht sofort abgeholt werden, zu verwahren.

Wegen sonstiger Beförderung von Hunden siehe § 30.

### § 28. Mitnahme von Handgepäck in die Personenzüge.

Kleine, leicht tragbare Gegenstände können, sofern sie die Mitreisenden nicht durch ihren Ge-

ruch oder auf andere Weise belästigen und nicht Zoll-, Steuer- oder Polizeivorschriften entgegenstehen, in den Personenzügen mitgeführt werden. Für solche in den Zügen mitgenommene Gegenstände werden Gepäckscheine nicht ausgegeben, sie sind von den Reisenden selbst zu beaufsichtigen.

Unter denselben Voraussetzungen ist Reisenden vierter Klasse auch die Mitführung von Handwerkzeug, Tornistern, Tragelasten in Körben, Säcken und Kiepen, sowie von ähnlichen Gegenständen, welche Fußgänger mit sich führen, gestattet.

Bei Meinungsverschiedenheiten entscheidet der Stationsvorsteher.

Jeder Reisende hat nur auf den über oder unter seinem Sitzplatz befindlichen Raum zur Unterbringung von Handgepäck Anspruch.

### § 29. Von der Mitnahme ausgeschlossene Gegenstände.

Feuergefährliche, sowie andere Gegenstände, die auf irgend eine Weise Schaden verursachen können, insbesondere geladene Gewehre, Schießpulver, leicht entzündliche Stoffe und dergleichen, sind von der Mitnahme ausgeschlossen.

Die Eisenbahnbediensteten sind berechtigt, sich von der Beschaffenheit der mitgenommenen Gegenstände zu überzeugen.

Der Zuwiderhandelnde haftet für allen aus der Uebertretung des obigen Verbots entstehenden Schaden und verfällt außerdem in die durch die bahnpolizeilichen Vorschriften bestimmte Strafe.

Jägern und im öffentlichen Dienste stehenden Personen ist die Mitführung von Handmunition gestattet.

Der Lauf eines mitgeführten Gewehrs muß nach oben gerichtet sein.

## III. Beförderung von Reisegepäck.

### § 30. Begriff des Reisegepäcks.

Als Reisegepäck kann in der Regel nur das, was der Reisende zu seiner Reise bedarf, namentlich Koffer, Mantel- und Reisejacks, Hutkutschachteln, kleine Kisten und dergleichen, aufgegeben werden.

Doch können auch größere, kaufmännisch verpackte Kisten, Tonnen, sowie Fahrzeuge und andere nicht zum Reisebedarf zu rechnende Gegenstände, sofern sie zur Beförderung mit Personenzügen geeignet sind, ausnahmsweise als Reisegepäck zugelassen werden. Wegen der Fahrzeuge vergl. auch § 6.

Ebenso können kleine Tiere in Käfigen, Kisten, Säcken und dergleichen zur Beförderung als Reisegepäck angenommen werden.

Gegenstände, welche von der Beförderung als Frachtgut, sowie solche, welche nach § 29

von der Mitnahme in die Personenwagen ausgeschlossen sind, dürfen auch als Reisegepäck nicht aufgegeben werden.

Für größere kaufmännisch verpackte Kisten, Tonnen, sowie andere nicht zu den Reisebedürfnissen zu rechnende Gegenstände, welche nach dem Ermessen des abfertigenden Beamten zur Beförderung als Reisegepäck angenommen werden, wird Gepäck=Freigewicht nicht gewährt.

### § 31. Art der Verpackung. Entfernung älterer Beförderungszeichen.

Reisegepäck, welches nicht sicher und dauerhaft verpackt ist, kann zurückgewiesen werden. Auf den Gepäckstücken dürfen ältere Eisenbahn-, Post- und andere Beförderungszeichen sich nicht befinden. Wird infolge der Nichtbeachtung dieser Vorschrift das Gepäck verschleppt, so haftet die Eisenbahn nicht für den daraus erwachsenen Schaden.

### § 32. Auslieferung des Gepäcks. Gepäcksheine.

Die Abfertigung des Reisegepäcks erfolgt innerhalb der im § 13 für den Verkauf der Fahrkarten festgesetzten Zeit.

Die Abfertigung von Gepäck, welches nicht spätestens 15 Minuten vor Abgang des Zuges bei der Gepäckabfertigungsstelle aufgeliefert ist, kann nicht beansprucht werden.

Fahrzeuge, welche zur Beförderung als Reisegepäck zugelassen werden (§ 30), müssen 2 Stunden vor Abgang des Zuges angemeldet und spätestens eine Stunde vorher zur Abfertigung aufgeliefert werden; auf Zwischenstationen kann auf eine Beförderung derselben mit dem vom Absender gewünschten Zuge nur dann gerechnet werden, wenn sie 24 Stunden vorher angemeldet worden sind.

Bei Abfertigung des Gepäcks ist dem Reisenden ein Gepäckshein auszuhändigen.

Die Gepäckfracht ist bei der Abfertigung zu entrichten.

Wird in dringenden Fällen Gepäck ausnahmsweise unter Vorbehalt späterer Abfertigung unabgefertigt zur Beförderung zugelassen, so wird es bis zum Zeitpunkt der Abfertigung als zum Transport aufgegeben nicht angesehen.

Daselbe gilt für die Annahme von Reisegepäck auf Haltestellen ohne Gepäckabfertigung.

Die Gepäckfracht wird für je 10 kg erhoben, wobei Zwischenkilogramme für volle 10 kg angenommen und überschießende Pfennige auf 5 Pfennig abgerundet werden. Als Mindestbetrag werden 20 Pfg. erhoben.

Für Fahrräder werden folgende Normalgewichte angenommen:

für Zweiräder, und zwar einsitzige 20 kg, zweisitzige 30 kg, für Dreiräder, und zwar einsitzige 40 kg, zweisitzige 50 kg.

### § 33. Auslieferung des Gepäcks.

Das Gepäck wird nur gegen Rückgabe des Gepäcksheins ausgeliefert. Die Eisenbahn ist nicht verpflichtet, die Berechtigung des Inhabers zu prüfen.

Der Inhaber des Gepäcksheins ist berechtigt, am Bestimmungsorte die sofortige Auslieferung des Gepäcks an der Ausgabeestelle zu verlangen, sobald nach Ankunft des Zuges, zu welchem das Gepäck aufgegeben wurde, die zur ordnungsmäßigen Ausladung und Ausgabe, sowie zur etwaigen Zoll- oder steueramtlichen Abfertigung erforderliche Zeit abgelaufen ist.

Werden Gepäckstücke innerhalb 24 Stunden, Fahrzeuge innerhalb 2 Stunden nach Ankunft des Zuges nicht abgeholt, so ist das tarifmäßige Lagergeld oder Standgeld zu entrichten. Kommt das Fahrzeug nach 6 Uhr abends an, so wird die Abholungsfrist vom nächsten Morgen 6 Uhr ab gerechnet.

Wird der Gepäckshein nicht beigebracht, so ist die Eisenbahn zur Auslieferung des Gepäcks nur nach vollständigem Nachweise der Empfangsberechtigung gegen Ausstellung eines Reverses und nach Umständen gegen Sicherheit verpflichtet.

In der Regel ist das Gepäck nur auf der Station auszuliefern, wohin es abgefertigt ist. Das Gepäck kann jedoch auf Verlangen des Reisenden, sofern Zeit und Umstände, sowie Zoll- und Steuervorschriften es gestatten, auch auf einer vorliegenden Station zurückgegeben werden. In einem solchen Falle hat der Reisende bei der Auslieferung des Gepäcks den Gepäckshein zurückzugeben und die Fahrkarte vorzuzeigen.

Fahrzeuge, welche unterwegs in einen anderen Zug übergehen müssen, brauchen erst mit dem nächstfolgenden Personenzuge am Bestimmungsort einzutreffen.

Das Lagergeld für Reisegepäck, welches länger als 24 Stunden nach der Ankunft lagert, beträgt für jeden Tag nach Ablauf der Abholungsfrist 20 Pfg. für jedes Stück.

Verlangt ein Reisender bei Auslieferung seines Gepäcks dessen Verwiegung, so ist dem Antrage zu entsprechen. Ergiebt die Nachwiegung kein von der Eisenbahn-Verwaltung zu vertretendes Fehl-Gewicht, so wird eine Wägegebühr von 5 Pfg. für je, wenn auch nur angefangene, 100 kg erhoben.

### § 34. Haftung der Eisenbahn für Reisegepäck.

Für das zur Beförderung übernommene Reisegepäck haftet die Eisenbahn nach den für die Beförderung von Gütern geltenden Bestimmungen, soweit solche auf die Beförderung von Reisegepäck anwendbar sind und sich aus den Bestimmungen des gegenwärtigen Abschnittes nicht Abweichungen ergeben.

Die etwaige Deklaration des Interesses an der Lieferung ist spätestens eine halbe Stunde vor Abgang des Zuges, mit welchem die Beförderung geschehen soll, an der Gepäck-Abfertigungsstelle unter Zahlung des tarifmäßigen Frachtzuschlags abzugeben; sie hat nur dann rechtliche Wirkung, wenn sie von der Abfertigungsstelle im Gepäckschein vermerkt ist.

Der auf volle Zehntel Mark aufwärts abzurundende Frachtzuschlag beträgt 5 vom Tausend der angegebenen Summe für je angefangene 200 km, im mindesten 40 Pf.

Die Eisenbahn ist von jeder Haftung für Verlust von Reisegepäck frei, wenn es nicht innerhalb 8 Tagen nach Ankunft des Zuges (§ 33) auf der Bestimmungsstation abgefordert wird.

Der Reisende, welchem das Gepäck nicht ausgeliefert wird, kann verlangen, daß ihm auf dem Gepäckschein Tag und Stunde der geschehenen Abforderung bescheinigt werde.

Für den Verlust und die Beschädigung von Reisegepäck, welches nicht zur Beförderung aufgegeben worden ist (§§ 28 und 32), sowie von Gegenständen, welche in den Fahrzeugen belassen sind (§ 30), wird nur gehaftet, wenn ein Verschulden der Eisenbahn oder ihrer Leute nachgewiesen ist.

### § 35. **In Verlust geratene Gepäckstücke.**

Fehlende Gepäckstücke werden nach Ablauf von drei Tagen nach Ankunft des Zuges, zu welchem sie aufgegeben sind, als in Verlust geraten betrachtet.

Falls das Gepäck später gefunden wird, ist hiervon der Reisende, sofern sein Aufenthalt sich ermitteln läßt, auch wenn er bereits Entschädigung erhalten hat, zu benachrichtigen. Derselbe kann innerhalb 30 Tagen nach Empfang der Nachricht verlangen, daß ihm das Gepäckstück gegen Rückerstattung des erhaltenen Schadenersatzes, und zwar nach seiner Wahl entweder kostenfrei am Bestimmungsorte oder kostenfrei am Aufgaborte verabfolgt wird.

### § 36. **Haftung der Eisenbahn für verspätete Ankunft des Reisegepäckes.**

Die Haftung der Eisenbahn für Versäumung der Lieferzeit (§ 33) richtet sich nach folgenden Bestimmungen:

1. Der durch diese Versäumung nachweislich entstandene Schaden wird vergütet:
  - a) bei stattgehabter Deklaration des Interesses an der Lieferung: bis zur Höhe des deklarierten Betrages;
  - b) in Ermangelung einer solchen Deklaration: für je angefangene 24 Stunden der Versäumung mit höchstens 20 Pf. für jedes Kilogramm des ausgebliebenen Gepäckes, bei Fahrzeugen (§ 30) mit höchstens 30 Mark für jedes ausgebliebene Fahrzeug.

2. Die Eisenbahn ist von der Haftung für den Schaden, welcher durch Versäumung der Lieferzeit entstanden ist, befreit, sofern sie beweist, daß die Verspätung von einem Ereignis herrührt, welches sie weder herbeigeführt hat, noch abzuwenden vermochte.

### § 37. **Gepäckträger. Aufbewahrung des Gepäckes.**

Sofern von der Eisenbahn auf einer Station Gepäckträger zugelassen werden, müssen dieselben durch Dienstabzeichen erkennbar und mit einer gedruckten Dienstanweisung nebst Gebührentarif versehen sein. Sie haben auf Verlangen den Tarif vorzuzeigen, auch eine mit ihrer Nummer versehene Marke zu verabsolgen. Der Tarif ist auch an einem geeigneten Orte der Abfertigungsstelle und der Ausgabe stelle auszuhängen.

Falls sich die Reisenden solcher Gepäckträger für den von der Eisenbahn nicht übernommenen Transport des Gepäckes nach und von den Abfertigungsstellen bedienen, so geschieht dies ohne Verantwortlichkeit der Verwaltung.

Auf größeren Stationen müssen Einrichtungen bestehen, welche es dem Reisenden ermöglichen, sein Gepäck ohne Verantwortlichkeit der Verwaltung gegen eine festgesetzte Gebühr zur vorübergehenden Aufbewahrung zu übergeben.

### § 38. **Zurückgelassene Gegenstände.**

Alle im örtlichen Bezirk der Eisenbahn oder in dem Wagen zurückgelassenen, an die Verwaltung abgelieferten Gegenstände sind mindestens 3 Monate aufzubewahren.

Gegenstände, welche dem Verderben ausgesetzt sind, sind bestmöglichst zu verkaufen, sobald deren Verderben zu befürchten ist.

Nach Ablauf der dreimonatlichen Frist wird mit den Gegenständen und dem Erlöse nach Maßgabe der gesetzlichen oder sonstigen Vorschriften verfahren.

Telegraphische Depeschen zum Zweck der Wiedererlangung abhanden gekommener Gegenstände werden mit den Bahntelegraphen befördert. Wird die Fassung der Depesche dem Stationsbeamten überlassen, und beschränkt sich die Beförderung derselben auf die deutschen Bahnen, so wird hierfür eine feste Gebühr von 50 Pf., andernfalls die tarifmäßige Depeschengebühr erhoben.

Gefundene Gegenstände werden den Berechtigten mit dem nächsten Schnell- oder Personenzug auf Gepäckschein unter Erhebung einer festen Gebühr von 50 Pf. übersandt.

Die im örtlichen Bereich der deutschen Eisenbahnen, oder in den Wagen zurückgelassenen Gegenstände werden mindestens 3 Monate aufbewahrt. Wenn bis dahin der Eigentümer auf Wiedererlangung keinen Anspruch macht, werden dieselben zu Gunsten der Eisenbahnverwaltung veräußert, sofern nicht gesetzliche Bestimmungen eine längere Aufbewahrungsfrist vorschreiben.

## b. Güterverkehr.

### I. Güterabfertigung.

Einfahrt von der Carlstraße und von der Dresdenerstraße.

Geöffnet ohne Rücksicht auf die Jahreszeit täglich mit Ausnahme der Sonn- und Festtage von 7 Uhr früh bis 7 Uhr abends.

### II. Eilgüterabfertigung.

Einfahrt von der Bahnhofstraße gegenüber dem Hotel „Zur Mark Brandenburg“.

Geöffnet ohne Rücksicht auf die Jahreszeit werktäglich von 7 Uhr früh bis 7 Uhr abends, an Sonn- und Festtagen von 8—10 Uhr vormittags und von 4—6 Uhr nachmittags.

#### a. Expressgut.

Auf den Eisenbahnen ist der Transport von Gütern, welche sich zur Beförderung im Packwagen der Personenzüge eignen, auch wenn sie nicht als Reisegepäck zur Aufgabe gelangen, auf Gepäckscheine zulässig (Expressgut).

Bei Abfertigung des Expressguts mit Gepäckschein wird dieser in der Regel dem Absender ausgehändigt. In diesem Falle erfolgt die Auslieferung des Gutes am Bestimmungsort gegen Rückgabe des Gepäckscheins. Jedoch kann auf Verlangen des Absenders der Gepäckschein auch der Sendung beigegeben werden, wenn diese mit der vollen Adresse des Empfängers versehen ist. Meldet sich der Empfänger nicht zur Empfangnahme des Gutes, so wird ihm dasselbe durch Kollifurmann oder Gepäckträger binnen 6 Stunden zugeführt, oder aber, er wird binnen 2 Stunden von der Ankunft der Sendung benachrichtigt. Diese Fristen ruhen jedoch Sonntags von 12 Uhr mittags an und Wochentags von 6 Uhr abends an bis zum Beginn der Dienststunden des folgenden Tages.

Auslieferung des Expressgutes geschieht bei der Gepäck-Abfertigung.

#### b. Eilgut.

Folgende Güter werden als Eilgut sowohl mit beschleunigten Güter- als auch mit Personenzügen zum gewöhnlichen Frachtsatz befördert.

1. Bienen (Begleiter notwendig).
2. Brot.
3. Butter.
4. Lebende, frische und geräucherte Fische, auch oberflächlich gesalzene (grüne) Heringe und Breitlinge, Fischbrut, für Aquarien bestimmte kleine Fluß- und Seetiere, sowie der von den Seehafenstationen in Fischzuchtanstalten zum Versand kommende Fischrogen (Fischeier).
5. Muschel- und Schalthiere aus der See (ausgenommen Austern, Hummern, Langusten und Schildkröten) frisch oder nur abgekocht.
6. Frische Gemüse, folgende: grüne Bohnen, grüne Erbsen (Schoten), Salat, Gurken, Spinat.
7. Milch, frische und sterilisierte, auch Magermilch, Buttermilch und Molken.
8. Frische Beeren aller Art, frisches Stein- und Kernobst — mit Ausnahme von Südfrüchten — und frische Weintrauben.

Dies hat für Frankfurt a. D. den Vorteil, daß diese Güter selbst in größeren Mengen mit dem beschleunigten Güterzuge, der hier um 6 Uhr 52 Min. Nachmittag nach Berlin abgeht, nach Berlin und den an der Strecke dorthin gelegenen Stationen Pilgram, Briesen, Fürstenwalde, Hangelsberg, Erkner, Friedrichshagen, Cöpenick zu gewöhnlichen Frachtsätzen eilgutmäßig befördert werden.

Der Zug trifft um 11 Uhr 10 Min. auf dem schlesischen Güterbahnhof in Berlin ein.

Die Auslieferung dieser Güter muß bis spätestens Nachmittag 5 $\frac{1}{2}$  Uhr auf dem Eilgüterbahnhof geschehen.

Dieselben Waren werden auch — als Eilgut — mit Personenzügen zum gewöhnlichen Frachtsatz nach allen Stationen befördert.

## Wassertransportwesen.

**Schnelldampfer „Frankfurt“** mit einer Tragfähigkeit von 5000 Centnern, fährt von Stettin nach hier jeden Donnerstag Morgen. Güterannahme in Stettin bis Mittwoch Abend.

Vertreter in Stettin Rob. Dittmann. Fahrzeit nach hier 24 Stunden. Rückfahrt von hier nach Stettin jeden Sonnabend Mittag. Güterannahme hier bis zur Abfahrt. Fahrzeit nach Stettin 18 Stunden.

Vertreter hier C. Schöllhammer Nachf., Tuchmacherstr. 28 29. Frachtgebühren nach Vereinbarung und Jahreszeit.

## Frankfurter Güter-Eisenbahn-Gesellschaft.

Filiale Frankfurt a. D.

Die 4 km lange Hauptbahn führt von dem am linken Oderufer gelegenen Stadtbahnhof und Wasserumschlagsplatz nach der Station „Grube Vaterland“, der Linie Frankfurt a. D.—Cüstrin. (Zur kgl. Eisenbahn-Direktion Berlin gehört die Richtung Grube Vaterland—Frankfurt a. D., zur Königl. Eisenbahn-Direktion Bromberg dagegen die Richtung Grube Vaterland—Cüstrin.)

An die Bahn sind durch besondere Anschlußgleise 10 Fabriken und industrielle Etablissements Frankfurts a. D. angeschlossen.

Bahnbetrieb, Dampfschiffschederei und Umschlagsverkehr von Bahn zum Schiff und umgekehrt in Breslau, Frankfurt a. D. und Cosel Oderhafen. — Eigene Hafenanlage Breslau-Boepelwitz.

Regelmäßiger Frachten=Schleppverkehr durch 21 eigene Dampfer und bedeutenden Kahnpark von und nach Cosel—Breslau—Berlin—Hamburg—Magdeburg, Cosel—Breslau—Frankfurt—Stettin und Zwischenstationen.

**Linie Frankfurt—Stettin und Stettin—Frankfurt** wird wöchentlich durch mindestens zweimalige Touren aufrecht erhalten, weshalb Lieferfristen auch von kürzester Dauer eingehalten werden können.

Durchfrachten von Stettin mit Umschlag in Frankfurt a. D. nach Stationen der Lausitz, Sachsens und Schlesiens sind derart erstellt, daß Umschlag in Frankfurt a. D. gegen näher den Stationen gelegene Umschlagstellen wie Fürstenberg a. D. und Neusalz mit konkurriert.

Telegramm-Adresse: Güterbahn Frankfurtoder. — Fernsprecher ☎= 88.

Eigene Bahnanlagen vom Oderbahnhof nach Station Grube Vaterland, Strecke Frankfurt—Cüstrin mit Anschlüssen an sämtliche Fabriken.

Lagerung von Gütern im Freien und in bedeckten Räumen.

Adresse für Bahnsendungen: Frankfurter Gütereisenbahngesellschaft Station Grube Vaterland.

Der Stadtbahnhof befindet sich an der Oder, Rahnbauergasse 1 und Ziegelstr. 19, die Büreaus Rahnbauergasse 1.

### Städtischer Ufergeld-Tarif.

#### Krahn- und Lagerhaus-Gebühren.

Position.	Bezeichnung der Frachtgüter	pro	Ufer-	Krahn-	Lagergeld im geschlossenen Raum
			geld	geld	
			Pf.	Pf.	Pf.
1	Cement in Tonnen oder $2\frac{1}{2}$ Säcken im Gewicht von 180 kg . . . . .	Tonne od. $2\frac{1}{2}$ Säcke	3	4	10
2	Coaks . . . . .	10 Hektoliter	5	8	—
3	Colophonium — Harz — Paraffin . . . . .	100 kg	2	2	8
4	Eis — auch vom Dchsenwerder — . . . . .	Fuhre	10	—	—
5	„ aus Schiffen . . . . .	100 kg	2	2	—
6	Eisenwaren: geschmiedete oder gegossene, Eisenrohre unter 1 m lang, Draht, altes Eisen, Kupferblech, Zinkblech, Eisenblech, Bandeisen, Stangeneisen, Eisen in Bündeln . . . . .	100 kg	2	2	6
7	Roh-Eisen, Blei, Zinn, Kupfer in Blöcken . . . . .	100 kg	1	2	6
8	Dampfkessel, Böden zu Dampfkesseln, Eisenrohre über 1 m Länge und Verbindungsstücke zu Dampfwasserheizung oder elektrischen Anlagen . . . . .	100 kg	2	2	6
9	Erden, Formsand, Kreide, Thon, unverpakt . . . . .	100 kg	1	2	—
10	Desgleichen, auch essigsaurer Kalk verpackt . . . . .	100 kg	2	2	6
11	Faßtagen, Körbe, Kisten, Fässer, alte und neue . . . . .	Stück	1	1	—
12	Getreide aller Art, Mais, Velsaaten nur in Säcken . . . . .	100 kg	2	2	10



Position	Bezeichnung der Frachtgüter	pro	Wfer=	Krahn=	Lagergeld im geschlossenen Raum
			geld	geld	
			Pf.	Pf.	Pf.
13	Fette aller Art, Schmalz, Speck, Fleisch	100 kg	2	2	10
14	Glasbrocken	100 kg	2	2	—
15	Guano, Düngemittel, Baumwollensaatmehl	100 kg	1	2	10
16	Seringe in Tonnen	Tonne	3	3	10
17	Heu und Stroh	100 kg	2	2	—
18	Holz, Bauholz über 15 cm Zapf	Stück	10	10	—
19	" " bis 15 cm Zapf	"	5	5	—
20	" Nugholz in großen Blöcken	100 kg	2	3	—
21	" Bretter	Schock	20	30	—
22	" Bohlen	"	20	60	—
23	" Brennholz	Raummeter	5	5	—
24	" Bohnen-, Hopfenstangen und Faschinen	Schock	5	5	—
25	" Farbholz	100 kg	2	2	10
26	" Eisenbahnschwellen	Stück	1	2	—
27	" Latten	Schock	5	10	—
28	" Nugholz, roh bearbeitet (Fourniere, Parkettstäbe, Faßstäbe)	100 kg	2	4	—
29	" Tonnenbänder	10 Schock	5	5	—
30	" Borke, Rinde, Weidenruten, Que- brachaholz	100 kg	2	2	—
31	Hülsenfrüchte aller Art	100 kg	2	2	10
32	Kalk, gebrannt	100 kg	1	2	—
33	Kartoffeln	100 kg	1	2	—
34	Knochen	100 kg	1	2	—
35	Knochenmehl	100 kg	2	2	—
36	Kohlen: Braunkohlen, Steinkohlen, Brechkohlen	100 kg	1	2	—
37	" Holzkohlen	100 kg	4	4	—
38	Lumpen, Papierspäne	100 kg	2	2	—
39	Mehl und Futtermehl, Kleie, Kartoffelmehl und Kartoffelstärke	100 kg	1	2	10
40	Möbel aller Art	Stück	2	4	—
41	Leftuchen aller Art	100 kg	2	2	10
42	Papier und Pappen	100 kg	2	2	10
43	Salz, Dünger-, Koch- und Viehsalz, auch Soda	100 kg	2	2	—
44	Steine: Ruß, verpackt und unverpackt	100 kg	2	2	10
45	" Chamotte	100 kg	2	2	—
46	" Dachsteine	pro 1000 Stück	20	40	—
47	" Feldsteine	cbm	5	30	—
48	" Granitsteine und Platten	100 kg	1	2	—
49	" Kalksteine	cbm	5	30	—
50	" Mauersteine	1000 Stück	20	60	—
51	" Mühlensteine	100 kg	2	4	—
52	Steine, Sandsteine	100 kg	2	2	—
53	" Schleifsteine	100 kg	2	2	—
54	Schiefer	100 kg	1	2	—
55	Teer	100 kg	2	2	—
56	Torf in Rahnladungen	Ladung	300	—	—
57	Zucker in Säcken, Kisten, Broden	100 kg	2	2	10
58	Für alle anderen hier nicht genannten Waren und Gegenstände	100 kg	2	2	10—20
59	Für direkt aus dem Wasser durch den Krahn gehobenes Floßholz zc. wird ein Zuschlag zum Krahngeld erhoben oder pro Stück	100 kg		2 10	— —

Bei **Erhebung der Ufer-, Krahn- und Lagergelder** für Benutzung der städtischen Einrichtungen gelten folgende Bestimmungen:

1. Angefangene 100 kg werden für volle 100 kg gerechnet. Jeder Tariffuß bezieht sich auf das Bruttogewicht.

2. Jede begonnene 15tägige Lagerzeit gilt für einen halben Monat, jede über 15 Tage und bis 30 Tage dauernde Lagerzeit wird für einen vollen Monat gerechnet. Dieser Berechnung liegt der Tag der Einlagerung zu Grunde.

3. Die Gebühren an Krahn- und Ufergeld sind sofort, die Lagergelder bei Abfuhr der gelagerten Waren zu entrichten. Teile eines Pfennigs gelten als volle Pfennige.

4. Von dem Verkehr innerhalb des Lagerhauses ausgeschlossen sind diejenigen feuergefährlichen Gegenstände, deren Verladung und Lagerung polizeilich oder gesetzlich untersagt ist.

5. Die zu den Ein- und Ausladungen, sowie zur Einlagerung der Waren erforderlichen Arbeiter müssen von den Interessenten, Lagernehmern, gestellt werden.

6. Die Versicherung der Waren und Gegenstände gegen Feuergefahr ist Sache der Niederleger. Für die Sicherheit des Gutes, welches in dem verschlossenen Raum des Lagerhauses gegen die festgesetzten Gebühren eingelagert wird, haftet die städtische Verwaltung nur insoweit, als ihr ungenügende Sorgfalt bei Aufbewahrung des Gutes nachgewiesen wird, niemals für natürliche Abgänge, Leckage, Eintrocknen, Gewichtsverminderung, oder Schaden durch höhere Gewalt. In keinem Falle haftet die Verwaltung für Feuerchäden, auch wenn solche durch Schuld ihrer Angestellten entstanden sind, ebenso ist jede Haftung für Witterungseinflüsse und Diebstahl bei Gütern, welche im Freien und in dem offenen Teil des Lagerhauses lagern, ausgeschlossen.

7. Die Uferverwaltung ist berechtigt, nach Ablauf von 30 Tagen Lagerfrist die Herausnahme der Güter zu verlangen. Der offene Teil des Lagerhauses wird dem freiliegenden Bollwerk gleich erachtet und gelten für die Benutzung dieses Teils die Bestimmungen über die Benutzung des Oderufers. Es wird aber zur Bedingung gemacht, daß alle Güter, die in dem offenen Teile des Lagerhauses Aufnahme gefunden haben, bis zu einem Quantum von 5000 kg den nächsten Tag nach stattgefundener Anmeldung des eingelagerten Gutes, über 5000 kg aber 2 Tage nach derselben aus dem Lagerhause entfernt werden müssen.

Sonn- und Feiertage gelten nicht als Lagertage bezüglich des offenen Teils des Lagerhauses und des Bollwerks. Die Lagerhausverwaltung ist berechtigt, Gegenstände, Waren, deren Lagerung zu irgend welchen Bedenken Veranlassung giebt, von der Lagerung auszuschließen.

8. Die Verpflichtung zur Einlagerung besteht nur insoweit, als Raum vorhanden ist.

9. Für die im verschlossenen Teil des Lagerhauses eingelagerten Güter wird ein Niederlagschein ausfertigt, wofür eine Gebühr von 20 Pf. erhoben wird. Abschreibungen auf dem Niederlagschein erfolgen kostenfrei. Die Lagerhausverwaltung ist nicht verpflichtet, den Präsentanten des Niederlagscheines auf die Rechtmäßigkeit des Besitzers zu prüfen.

10. Die ausgeladenen und einzuladenden Gegenstände müssen auf dem linken Oderufer innerhalb 72 Stunden, auf dem rechten innerhalb 96 Stunden vom Ufer entfernt werden. — Für Gegenstände, welche länger als 72 resp. 96 Stunden liegen bleiben, werden die obigen Tariffüße von neuem erhoben, und tritt für je 72 resp. 96 Stunden Lagerzeit die Zahlungspflicht wieder ein. Länger als 8 Tage dürfen Gegenstände überhaupt am Ufer nicht lagern.

In dringenden Fällen muß auf beiden Ufern die Abfuhr der Güter bereits 24 Stunden nach erfolgter Aufforderung des Magistrats dazu erfolgen, und tritt eventl. die Pflicht zur Zahlung des tarifmäßigen Ufergeldes nach Ablauf von je 24 Stunden immer wieder von neuem ein.

11. Die regelmäßig am städtischen Bollwerk löschenden Tourdampfer haben bezüglich der Benutzung des Dampfkrahns ein Vorzugsrecht auch gegenüber den im Ausladen begriffenen Rähnen.

12. Für die Benutzung des Dampfkrahns außerhalb der Dienststunden und an Sonn- und Feiertagen ist dem Krahnführer eine besondere Gebühr von 50 Pf. für die Stunde seitens der Landungsinteressenten zu entrichten.

### Krahngebühren bei Benutzung des großen Krahns.

Position	Bezeichnung der Frachtgüter	pro	Ufer-	Krahn-
			geld	geld
			Pf.	Pf.
1	Für ein Kollie von 750—3000 kg . . . . .	100 kg	2	4
2	„ „ „ „ 3000—5000 kg . . . . .	100 kg	2	6
3	Für das Legen oder Aufrichten von Schiffsmasten . . . . .	Maß		100
4	Für das Heben von Schiffsgefäßen und Dröbeln etc. . . . .	Stück		100

Wird der große Krahn an Stelle des Dampfrahns für Güter geringeren Umfanges und Gewichts benutzt, so kommen dafür die Tariffsätze des Dampfrahns zur Erhebung. Das Bedienungspersonal für den großen Krahn stellen die Ladungsinteressenten auf ihre Kosten.

**Tarif des Wagegeldes beim Verwiegen von Gegenständen auf der Centesimal- und Decimalwage.**

Position	Bezeichnung der Frachtgüter	pro	Wfer= geld Pf.	Krahn= geld Pf.
<b>I. Auf der Centesimalwage.</b>				
1	In Fuhren: für Heu, Stroh, Borke, Tabak, Vieh in Wagenladungen (die halben Pfennige und die Untergewichte für voll gerechnet), Dampfessel und Maschinenteile	100 kg	3	—
2	Für einzelnes Vieh	100 kg	4	—
3	Für alle übrigen Gegenstände	100 kg (Brutto)	2	—
<p>Der Tarif zur Erhebung des Wagegeldes in betreff der Benutzung der Centesimalwage bei der Position „für alle übrigen Gegenstände pro 100 kg (Brutto) 2 Pf.“ ist dahin zu deuten, daß für solche dieser Position angehörigen Gegenstände, die nicht verpackt, sondern lose auf eines Fuhrmanns Wagen sich befinden, wie z. B. Kohlen, Eisen, Kartoffeln, Steine etc., Bruttogewogen, dafür die Wagegebühren deponiert, und sobald der leere Wagen zurück gewogen, das Gewicht desselben — Tara — vom Bruttogewicht abgerechnet und nur für das Nettogewicht pro 100 kg 2 Pf. erhoben und in Einnahme gestellt wird. Der Wagen oder die Tara, auf welchem das zu verwiegende Gut zur Wage gelangt, wird gegen Vorlegung des Wagescheins auf Verlangen der Interessenten ohne besondere Vergütigung gewogen.</p>				
<b>II. Auf der Decimalwage, Brückenwage.</b>				
1	Für Wolle, Borsten, Haare, Federn und lose Felle	100 kg	30	—
2	Für alle übrigen Gegenstände	100 kg	20	—
3	Für Schiffsgüter, welche auf der Decimalwage zur Nachwiegung gelangen	100 kg	4	—

**Gasanstalt Frankfurt a. D.**

Am Graben 2.

Eigentümerin ist die Deutsche Continental Gas-Gesellschaft in Dessau. Die Gasanstalt wurde im Jahre 1855 durch Regierungs- und Baurat von Unruh und Baumeister Menzel erbaut. Der Betrieb ist am 21. Dezember 1855 eröffnet worden.

Die Hauptanstalt liegt am Topfmarke — Am Graben Nr. 2 — die Filialanstalt an der Fürstenwalderstraße; die letztere enthält zur Zeit nur einen Kohlenschuppen mit Eisenbahn-Anschluß, Gasbehälter und Gasdruckregler.

Es werden niederschlesische, obererschlesische und englische Kohlen verarbeitet. Das gewonnene Ammoniakwasser wird zu Salmiakgeist verarbeitet.

Auf dem Gaswerke befindet sich für die Angestellten und Arbeiter eine Badeanstalt mit Brause- und Wannenbädern. Für die Arbeiter ist eine Hilfskasse zur Ergänzung der Krankenkasse etc. eingerichtet. Für die Beamten besteht eine Pensionskasse, zu der die Gesellschaft dieselben Beiträge wie die Beamten für diese bezahlt.

Die Leuchtkraft des Gases muß mindestens 17,12 Hefnerlichte im Elster-Normal-Argand-Brenner bei 150 Liter stündlichem Verbräuche betragen. Sämtliche vorhandenen Straßenlaternen sind mit Gasglühlicht eingerichtet.

**Die Gaspreise sind:** 16 Pfennig für 1 Kubikmeter zur Privatbeleuchtung, 14 Pfennig für 1 Kubikmeter für städtische, fiskalische und öffentliche Gebäude, 13 Pfennig für 1 Kubikmeter für Kraft- und Heizgas.

Die Zuleitungen nach den Häusern und Steigleitungen nach den einzelnen Stockwerken werden in der Regel kostenlos hergestellt, die Gasmesser auf Wunsch in Miete gegeben.

**Fernsprechmeldungen** werden bis 9 Uhr abends entgegengenommen.

Im Ladengeschäft der Gasanstalt — Gr. Scharrnstr. 21 — können während der Geschäftsstunden, 8 Uhr morgens bis 7 Uhr abends, für die Gasanstalt bestimmte **Aufträge** jeder Art abgegeben werden, ebenso beim Aufseher der Gasanstalt II, Fürstenwalderstr. 48.

**Bestellungen für die Gasanstalt** können in die Briefkästen der Gasanstalt, welche jeden Morgen um 8 Uhr geleert werden und die sich an den nachstehend verzeichneten Häusern befinden, eingeworfen werden:

Wilhelmsplatz Nr. 25, Carlstraße Nr. 2,  
Lindenstraße Nr. 14, Croßenerstraße Nr. 3.

## Wasserwerk zu Frankfurt a. D.

Lindenstraße 25.

Das hiesige Wasserwerk wurde in den Jahren 1872—1874 von der Continental-Aktien-Gesellschaft für Wasser- und Gasanlagen in Berlin nach den Plänen unter Leitung des damaligen Civilingenieurs F. Schmeber mit einem Kostenaufwand von 1 081 593 Mark erbaut.

Im Jahre 1876 wurde das Wasserwerk von der Aktien-Gesellschaft Wasserwerk zu Frankfurt a. D. erworben und nach und nach bedeutend erweitert.

Zur Wasserversorgung wurde bis zum Jahre 1888 Grundwasser verwendet, von da ab Flußwasser, welches durch 3 Filter filtriert wurde, welche letztere im Jahre 1897 durch 2 weitere vermehrt wurden.

**Die Versorgung der Stadt** findet in 3 Zonen statt:

**Niederdruckbezirk:** Hierzu gehören sämtliche Teile der Stadt östlich der Gubenerstraße und der Halbestadt.

**Hochdruckbezirk:** Hierzu gehören sämtliche Teile der Stadt westlich der Gubenerstraße und Halbestadt.

Von diesem Bezirk ist ein kleiner Teil, der Höchstdruckbezirk, abgegrenzt, welcher eine besondere Hebeanlage besitzt und die Leipzigerstraße abwärts bis zur Luckauerstraße versorgt.

Zum Jahre 1898 betrug der Wasserverbrauch 1 320 562 cbm, deren Entnahme durch ein Rohrnetz von 39 444 m Länge mit 221 Schiebern und 319 Hydranten erfolgte.

Maschinenanlage, Filter und Reinwasserbehälter befinden sich Buschmühlenweg Nr. 39, die Reservoir für den Hoch- und Niederdruckbezirk Buschmühlenweg Nr. 26, die Maschinenanlage und das Reservoir für den Höchstdruckbezirk befinden sich Leipzigerstraße 21.

### Allgemeine Bestimmungen über die Wasser-Abgabe aus der Leitung der Aktien-Gesellschaft Wasserwerk zu Frankfurt a. D.

**Wer Wasser entnehmen will**, hat dies der Verwaltung des Wasserwerks schriftlich anzuzeigen. Bestellformulare werden während der üblichen Geschäftsstunden in den Geschäftsräumen der Gesellschaft unentgeltlich auf Erfordern ausgehändigt.

Bestellungen, welche nicht von dem Besitzer des Grundstücks oder Gebäudes, bzw. dessen Bevollmächtigten ausgehen, kann die Wasserwerks-Verwaltung unberücksichtigt lassen.

Das Wasserwerk ist zur Lieferung nur dann verpflichtet, wenn keine Zapfstellen in Waschküchen, auf Höfen oder überhaupt an Orten des Grundstücks sich befinden, welche nichtberechtigten Abnehmern für gewöhnlich zugänglich sind.

Jede Bestellung auf Wasserlieferung gilt mangels abweichender Vereinbarungen auf unbestimmte Zeit, und der Abnehmer bleibt verpflichtet, das Wassergeld bis zum Ablauf der Kündigungsfrist zu bezahlen.

Diese **Kündigung** kann nur schriftlich, mit mindestens dreimonatlicher Frist und derartig geschehen, daß die Lieferung mit Ende März, Juni, September oder Dezember abschließt.

**Die Herstellung der Abzweigungen** von der Leitung des Wasserwerks bis 1 Meter innerhalb der betreffenden Grundstücke, beim Bezug nach Messung bis zum Wassermesser, einschließlich aller Erd- und Pflasterarbeit, darf nur durch Angestellte des Wasserwerks ausgeführt werden. Die Ausführung erfolgt auf Kosten des Bestellers zum angemessenen Preise.

Der Besteller ist verpflichtet, der Wasserwerks-Verwaltung von jeder Neuanlage einer vom Wasserwerke zu speisenden Leitung Kenntnis zu geben. Der Wasserwerks-Verwaltung steht das Recht zu, die Leitungen auf die Erfüllung dieser Bedingungen durch ihre mit Legitimationskarten versehenen Angestellten prüfen zu lassen. Den letzteren muß deshalb das Recht eingeräumt werden, die Räume zu betreten, in denen sich solche Leitungen befinden.

Für die nachstehend in diesem Paragraphen bezeichneten Zwecke wird das Wasser **vierteljährlich** im voraus nach Schätzung **bezahlt** und zwar:

1. für den gewöhnlichen häuslichen Bedarf, einschließlich desjenigen von Klosetts mit periodischer, von Hand zu bewirkender Spülung, von Bade-Einrichtungen und zur Wäsche, nicht mehr als  $4\frac{1}{2}$  Prozent des Vierteljahres = Mietswerts der auf dem Grundstück befindlichen, mit Wasser versorgten Wohnungen.

Uebersteigt jedoch dieser Mietswert den Betrag von 1250 Mark, so wird für den darüber hinausgehenden Mietswert nur ein Wasserzins von 2 Prozent gezahlt.

Der Mietswert wird, sofern nicht einer der nachstehend bezeichneten Umstände vorliegt, gleich der Summe gerechnet, welche der Mieter dem Vermieter für Benutzung der Wohnung und aller damit verbundenen Rechte zu bezahlen verpflichtet ist. Abzugsfähig ist jedoch der Mietswert eines mit der Wohnung vermieteten Gartens, sofern derselbe mit Wasser versorgt wird.

Ist ein solcher Betrag nicht kontraktlich festgestellt, oder wird ein Teil der Miete durch Gegenleistungen des Mieters aufgewogen, so wird der Mietswert geschätzt.

Diejenigen Mieten, welche von Messfremden für vorübergehende Benutzung von Lokalitäten gezahlt werden, sind bei der Einschätzung nicht in Betracht zu ziehen.

Speicherräume und lediglich als Lager- oder Vorratsräume dienende Lokale sind von der Veranlagung ausgeschlossen.

2. **Zur Besprengung** von Straßen, Höfen und Gärten zusammengerechnet: für 1 Ar und weniger Fläche Mk. 3,00; für jede folgenden 10 Quadratmeter " 0,06; für die unter 2 genannten Zwecke wird jedoch in der Zeit vom

1. Oktober bis zum 31. März keine Zahlung erhoben;

3. für jedes Quadratmeter Grundfläche von Gewächs- und Treibhäusern . . . . . Mk. 0,06;
4. für jedes Pferd inkl. Stallreinigung und jeden Wagen " 1,25;
5. für das beständige Gefüllthalten **eines** Feuerhahnes und Lieferung des Wassers zum Löschen für jeden Feuerhahn außer dem ersten auf demselben Grundstück " 0,20.

**Das Wasser** für öffentliche Gebäude, zum Gebrauch für geschäftliche und gewerbliche Betriebe (Fabriken, Läden, Verkaufsstellen u. s. w.), zu Fontainen, zur fortlaufenden Spülung von Bissoirs, sowie jede stundenlang fortlaufende Entnahme, **wird nach Messung geliefert** und hierfür bei vierteljährlicher, für jedes Grundstück besonders aufzustellender Abrechnung bezahlt:

- a) für jedes Kubikmeter bis zum 300sten . . . . . 20 Pf. jedoch mindestens 20 Mark,
- b) für jedes Kubikmeter über 300 " 8 "
- c) " " " " 900 6,5 "

Findet auf einem Grundstück sowohl ein Bezug nach 1—5 als auch nach a—c dieser Bestimmungen statt, so wird das für erstere gezahlte Wassergeld auf den nach letzteren zu zahlenden Mindestbetrag in Anrechnung gebracht.

Die **Wassermesser** werden ausschließlich von dem Wasserwert gestellt und unterhalten. Für deren Herleihung und Unterhaltung hat der Besteller vierteljährlich mit dem Wassergelde die nachstehend angegebene Miete zu entrichten:

	für einen Wassermesser	
von 10 mm Durchlaß . . . . .		Mk. 1,75,
" 13 " " . . . . .		" 2,00,
" 20 " " . . . . .		" 3,00,
" 25 " " . . . . .		" 3,60,
" 40 " " . . . . .		" 4,75,
" 50 " " . . . . .		" 6,00,
" 75 " " . . . . .		" 8,00,
" 100 " " . . . . .		" 10,00.

Es ist den Abnehmern, welche das Wasser nach Schätzung beziehen, untersagt, die Hähne länger offen stehen zu lassen, als dies zur Deckung des in der Bestellung erklärten Bedarfs erforderlich ist.

Auch darf kein Wasser an Nichtberechtigte abgegeben werden.

# Straßenbahn und Elektricitätswerk zu Frankfurt a. D.

Fischerstraße 6.

## Straßenbahn.

1. **Eröffnung** am 23. Januar 1898.
2. **Strecken:**  
Linie I. Chauffeehaus—Cüstrinerstr. 3,45 km  
= II. Bahnhof—Schützenhaus 3,43 =  
= III. Junkerstr.—Neuer Kirchhof 2,54 =
3. **Wagenfolge:**  
Chauffeehaus—Cüstrinerstr. 12 Min.=Verkehr  
Carthaus—Cüstrinerstr. 6 = =  
Bahnhof—Oderbrücke 6 = =  
Bahnhof—Schützenhaus 12 = =  
Junkerstr.—Neuer Kirchhof 12 = =
4. **Tarif:** 10 Pf. auf allen Strecken für eine Fahrt, mit Umsteigeberechtigung am Wilhelmsplatz.

Arbeiter und Kinder können gegen Markenzahlung, 20 Stück für 1 Mk.

### 5. Frequenz im Jahre 1898:

Strecke	Chauffeehaus—Cüstrinerstr.	690750	Perf.
=	Bahnhof—Schützenhaus	851767	=
=	Junkerstr.—Neuer Kirchhof	324034	=
	zusammen	1866551	Perf.

Mit Ende des Jahres 1899 wird eine neue Strecke „Vogelstraße—Kasernen“ eröffnet, ferner wird die Linie „Chauffeehaus—Cüstrinerstr.“ bis zum Schlachthaus befahren.

## Elektricitätswerk.

1. **Eröffnung:** 23. Dezember 1897.
2. **Umfang:** Angegeschlossen waren am 1. Januar 1899:

1629 Glühlampen,  
168 Bogenlampen,  
21 Motore,  
entsprechend einem Äquivalent von 3449 Glühlampen à 16 Normalkerzen.

Am 1. Oktober 1899 waren angeschlossen:  
2376 Glühlampen,  
208 Bogenlampen,  
46 Motore,

entsprechend einem Äquivalent von 5099 Glühlampen à 16 Normalkerzen.

3. **Tarife:** siehe Anlagen.

## Bedingungen für die Lieferung von elektrischem Strom.

Wer aus dem Leitungsnetz elektrischen Strom entnehmen will, hat dies dem Elektricitätswerk schriftlich anzuzeigen.

Ist der Anmeldende nicht Eigentümer des betreffenden Grundstückes oder Gebäudes, so hat derselbe eine schriftliche Erklärung des Eigentümers beizufügen, worin dieser sein Einver-

ständnis mit der Einführung der elektrischen Leitung in das Grundstück oder Gebäude erklärt.

Auf Verlangen wird dem Besteller vor der Ausführung ein Kosten-Ueberschlag aufgestellt, welcher aber für die tarifmäßige Berechnung der wirklichen Kosten nicht bindend ist. —

Der jährliche **Mietszins** beträgt:  
für **Elektricitätsmesser**, benutzbar bis zu  
10 Lampen à 16 Normalkerzen Mark 10,  
25 = = = = 15,  
50 = = = = 20,  
100 = = = = 30,  
200 = = = = 40.

Der Mietszins ist jährlich im voraus zu entrichten.

Die Abnehmer haben das Recht, die Ausführung der Leitungen und sonstigen Anlagen zwischen dem Elektricitätsmesser und den einzelnen Verwendungsstellen innerhalb der Grundstücke, sowie die Lieferung der Lampen und Motoren außer durch das Elektricitätswerk, auch durch geeignete Unternehmer nach den hierfür geltenden, vom Magistrat genehmigten besonderen Bestimmungen erfolgen zu lassen. Der Entwurf und die Ausführung durch Unternehmer unterliegen der Prüfung durch das Elektricitätswerk.

Der Preisberechnung der verbrauchten Elektricitätsmenge liegt die von den Elektricitätsmessern registrierte Energiemenge zu Grunde. Als Einheit wird hierbei die Hektowattstunde angenommen, und es beträgt der Preis pro Hektowattstunde für Ströme, welche zur Beleuchtung verwendet werden, 7 Pfennige, für Ströme, welche ausschließlich zu gewerblichen Zwecken dienen, 2 Pfennige. Diese Preisermäßigung findet jedoch bei Stromlieferungen für solche Elektromotoren oder andere Apparate, welche zur Erzeugung von elektrischem Strom zu Beleuchtungszwecken benutzt werden, keine Anwendung.

Der Ausnahmepreis von 2 Pfennigen tritt nur dann ein, wenn der Strom für die besonderen Zwecke besonders gemessen wird.

Auf obige Preise wird folgender **Rabatt** gewährt:

**A. Für elektrische Beleuchtung.** Bei einer jährlichen durchschnittlichen Benutzung von:

über 400 Stunden	50/0	Rabatt,
= 500	= 71/2 <sup>0</sup>	=
= 600	= 100/0	=
= 800	= 121/2 <sup>0</sup>	=
= 1000	= 150/0	=
= 1500	= 200/0	=
= 2000	= 250/0	=

Als durchschnittliche Benutzungszeit der Lampen gilt die Summe sämtlicher gebrauchter Hektowattstunden, geteilt durch die Anzahl der installierten Hektowatt.

**B. Für Motorenbetriebe und ähnliche Zwecke.** Bei einer jährlichen durchschnittlichen Benutzung von:

über 2500 Stunden	$2\frac{1}{2}\%$	Kabatt,
= 3000	= $5\frac{0}{10}$	=
= 4000	= $7\frac{1}{2}\%$	=
= 5000	= $10\frac{0}{0}$	=

Als durchschnittliche Benutzungszeit der Motoren gilt die Summe sämtlicher verbrauchter Hektowattstunden, geteilt durch die Anzahl der installierten Hektowatt (7,36 Hektowatt = eine theoretische Pferdekraft.)

Die vorstehenden Tarifpreise sowohl für Beleuchtung wie für andere Zwecke sind Höchstpreise, und kann die Stromlieferung für elektrische Beleuchtung sowohl, wie für motorische und sonstige Zwecke auch zu anderen besonders zu vereinbarenden Einheits- oder Pauschalpreisen erfolgen.

Der gelieferte elektrische Strom ist nach dem Grundpreise monatlich, in besonderen Fällen nach Bestimmung des Elektrizitätswerkes dreimonatlich zu zahlen.

Die Feststellung des Rabatts erfolgt jährlich und zwar regelmäßig im Monat Januar.

**Elektromotoren** werden auf Wunsch mietsweise zu folgenden Preisen von dem Werk geliefert:

bis zur Stärke von $\frac{1}{4}$ Pferdekraft mit Anlaufwiderstand Mk. 90,00 pro Jahr,
bis zur Stärke von 1 Pferdekraft mit Anlaufwiderstand Mk. 100,00 pro Jahr,
bis zur Stärke von 2 Pferdekraften mit Anlaufwiderstand Mk. 140,00 pro Jahr,
bis zur Stärke von 3,5 Pferdekraften mit Anlaufwiderstand Mk. 200,00 pro Jahr,
bis zur Stärke von 4 Pferdekraften mit Anlaufwiderstand Mk. 230,00 pro Jahr,
bis zur Stärke von 7 Pferdekraften mit Anlaufwiderstand Mk. 275,00 pro Jahr,
bis zur Stärke von 9 Pferdekraften mit Anlaufwiderstand Mk. 300,00 pro Jahr,
bis zur Stärke von 12,5 Pferdekraften mit Anlaufwiderstand Mk. 385,00 pro Jahr.

Für Motoren anderer Größe bleibt jedesmalige Vereinbarung vorbehalten. Die Mieter haben für Instandhaltung und sorgfältige Beaufsichtigung der Motoren und Apparate Sorge zu tragen und dieselben bei Außerbetriebsetzung im gutem Zustande zurückzuliefern.

Bei späterer käuflicher Uebernahme werden die gezahlten Mietsraten unter Berücksichtigung von  $5\%$  Zinsen in Anrechnung gebracht werden.

Das Elektrizitätswerk wird auf Verlangen zunächst **versuchsweise elektrische Leitungen**

**nebst Zubehör zum Anschluß an das Leitungsnetz** im Innern der Häuser unter folgenden Bedingungen für eigene Rechnung ausführen und den Abnehmern von Elektrizität zur Benutzung überlassen:

1. Konsumenten, welche eine vom Elektrizitätswerk eingerichtete Leitung benutzen wollen, sind verpflichtet, der Gesellschaft eine Beisteuer zu den Herstellungskosten zu entrichten.

Die Verpflichtung erlischt, sobald die Beisteuer für die betreffende Leitung durch zehn Jahre, gleich viel von wem, an das Elektrizitätswerk entrichtet ist.

2. Der Konsument verpflichtet sich zur Zahlung der Beisteuer auf mindestens drei Jahre mit der im vorstehenden Absatz gegebenen Einschränkung, und zwar werden die jeweilig fälligen Raten gleichzeitig mit den Rechnungen über verbrauchten Strom erhoben. Das Elektrizitätswerk ist berechtigt, bei nicht pünktlicher Zahlung die Stromlieferung ohne weiteres einzustellen. Es ist außerdem jederzeit berechtigt, eine Kaution in angemessener Höhe zu fordern und mangels Gestellung derselben die Stromlieferung einzustellen.

3. Der Konsument übernimmt die Instandhaltung der gelieferten Gegenstände während der Benutzungsdauer und ist verpflichtet, diese zu den ihm anzugebenden Werten gegen Feuergefahr zu versichern.

4. Der Abnehmer hat die Genehmigung des Hauseigentümers beizubringen, daß dieser mit der Verlegung der Leitungen nebst Zubehör innerhalb seines Grundstückes, sowie mit der eventuellen Wegnahme einverstanden ist und ohne Erlaubnis des Elektrizitätswerkes die elektrische Einrichtung weder selbst benutzen noch anderen die Benutzung derselben gestatten wird. Dagegen verpflichtet sich das Elektrizitätswerk dem Hauseigentümer gegenüber, die Einrichtung nicht zu entfernen, so lange die Beisteuer für dieselbe pünktlich entrichtet wird, und die Einrichtung im Hause zu belassen, sobald die Beisteuer durch zehn Jahre bezahlt worden ist.

5. Die Beisteuer für die Hausinstallationen vom Hausanschluß bis an die Beleuchtungskörper wird nach der Zahl der anzuschließenden Lampen berechnet und beträgt jährlich:

a) Für die Leitung pro Glühlampe	Mk. 1,50,
b) Für die Leitung pro Bogenlampe	= 4,50,
Zusgesamt jedoch (a+b) mindestens jährlich	= 15,00,
c) Für die leihweise Ueberlassung von Bogenlampen	

- nebst Gehängen in einfacher Ausführung, pro Stück . Mk. 6,00.
6. Die Höhe der Besteuer bei elektrischen Leitungen für Kraftzwecke bleibt jedesmaliger besonderer Vereinbarung vorbehalten.

7. Für Herstellung der Hausanschlüsse, soweit sie nicht auf öffentlichen Grund und Boden entfallen, sowie für Benutzung der Elektrizitätsmesser sind die tarifmäßigen Gebühren zu zahlen.

## Standesamt.

### Beurkundung des Personenstandes und die Geschließung.

Auszug aus dem Reichsgesetz vom 6. Februar 1875.

§ 1. Die Beurkundung der **Geburten, Heiraten und Sterbefälle** erfolgt ausschließlich durch die vom Staate bestellten Standesbeamten mittels Eintragung in die dazu bestimmten Register.

§ 16. Die Führung der Standesregister und die darauf bezüglichen Verhandlungen erfolgen kosten- und stempelfrei.

Gegen Zahlung der nach dem angehängten Tarife zulässigen Gebühren müssen die Standesregister jedermann zur Einsicht vorgelegt, sowie beglaubigte Auszüge aus denselben erteilt werden. In amtlichem Interesse und bei Unvermögen der Beteiligten ist die Einsicht der Register und die Erteilung der Auszüge gebührenfrei zu gewähren.

#### Geburten.

§ 17. Jede Geburt eines Kindes ist innerhalb einer Woche dem Standesbeamten des Bezirks, in welchem die Niederkunft stattgefunden hat, anzuzeigen. Alle Geburten und Sterbefälle sind auch der Polizeibehörde sofort anzuzeigen.

§ 18. Zur Anzeige sind verpflichtet:

1. der eheliche Vater,
2. die bei der Niederkunft zugegen gewesene Hebamme,
3. der dabei zugegen gewesene Arzt,
4. jede andere dabei zugegen gewesene Person,
5. die Mutter, sobald sie dazu imstande ist.

Jedoch tritt die Verpflichtung der in der vorstehenden Reihenfolge später genannten Personen nur dann ein, wenn ein früher genannter Verpflichteter nicht vorhanden, oder derselbe an der Erstattung der Anzeige verhindert ist.

§ 19. Die Anzeige ist mündlich von dem Verpflichteten selbst oder durch eine andere aus eigener Wissenschaft unterrichtete Person zu machen.

§ 21. Der Standesbeamte ist verpflichtet, sich von der Richtigkeit der Anzeige, wenn er dieselbe zu bezweifeln Anlaß hat, in geeigneter Weise Ueberzeugung zu verschaffen.

§ 22. Die Eintragung des Geburtsfalles soll enthalten:

1. Vor- und Familiennamen, Stand oder Gewerbe und Wohnort des Anzeigenden,

2. Ort, Tag und Stunde der Geburt,
3. Geschlecht des Kindes,
4. Vornamen des Kindes,
5. Vor- und Familiennamen, Religion, Stand oder Gewerbe und Wohnort der Eltern.

Bei Zwillingen- oder Mehrgeburten ist die Eintragung für jedes Kind besonders und so genau zu bewirken, daß die Zeitfolge der verschiedenen Geburten ersichtlich ist.

Standen die Vornamen des Kindes zur Zeit der Anzeige noch nicht fest, so sind dieselben nachträglich und längstens binnen zwei Monaten nach der Geburt anzuzeigen. Ihre Eintragung erfolgt am Rande der ersten Eintragung.

Die bei der Anmeldung der Geburt ins Geburtsregister eingetragenen Vornamen können nicht mehr geändert oder durch weitere Vornamen ergänzt werden.

§ 23. Wenn ein Kind totgeboren oder in der Geburt verstorben ist, so muß die Anzeige spätestens am nächstfolgenden Tage geschehen. Die Eintragung ist alsdann mit dem im § 22 unter Nr. 1 bis 3 und 5 angegebenen Inhalte nur im Sterberegister zu machen.

§ 25. Die Anerkennung eines unehelichen Kindes darf in das Geburtsregister nur dann eingetragen werden, wenn dieselbe vor dem Standesbeamten oder in einer gerichtlich oder notariell aufgenommenen Urkunde erklärt ist.

#### Heiraten.

**Verzeichnis der vor dem Aufgebot in beglaubigter Form beizubringenden Urkunden.\*)**

##### I. Im allgemeinen.

1. Die Geburtsurkunden der Verlobten,
2. Nachweis ihrer Staatsangehörigkeit (Paß, Heimatschein, Naturalisationsurkunde u. s. w.),

\*) Der Standesbeamte kann die Beibringung dieser Urkunden erlassen, wenn ihm die Thatfachen, welche durch dieselben festgestellt werden sollen, persönlich bekannt oder sonst glaubhaft nachgewiesen sind.



3. Nachweis ihres jetzigen und früheren Wohnsitzes in den letzten sechs Monaten und ihres jetzigen gewöhnlichen Aufenthalts,
4. Nachweis der Zustimmung des nicht erschienenen Verlobten.

Zu 2 bis 4. Dieser Nachweise bedarf es nur, wenn Zweifel entstehen.

### II. Für Inländer und zwar für:

1. **Männer** bis zum vollendeten 21. Jahre (B. G.-B. § 1303):  
Volljährigkeitserklärung durch das Vormundschaftsgericht.
2. **Frauen** bis zum vollendeten 16. Jahre (§ 1303):  
Befreiung durch die zuständige Heiratsbehörde.
3. **Beschränkt Geschäftsfähige** (§ 1304):
  - a) Einwilligung des gesetzlichen Vertreters und,
  - b) wenn dieser ein Vormund oder Pfleger ist,
    - aa) dessen vom Vormundschaftsgericht ausgestellte Bestallung oder
    - bb) Einwilligung des Vormundschaftsgerichts.
4. **Eheliche Kinder** bis zum vollendeten 21. Jahre (§ 1305):
  - a) Einwilligung des Vaters oder
  - b) wenn der Vater gestorben ist, dessen Sterbeurkunde und Einwilligung der Mutter,
  - c) wenn der Vater zur Abgabe einer Erklärung dauernd außer stande oder wenn sein Aufenthalt dauernd unbekannt ist,  
Bescheinigung hierüber und Einwilligung der Mutter.  
Zu b und c. Die Einwilligung der Mutter wird ersetzt durch:
    - aa) ihre Sterbeurkunde oder
    - bb) die Bescheinigung, daß sie zur Abgabe einer Erklärung dauernd außer stande, oder daß ihr Aufenthalt dauernd unbekannt ist.
5. **Uneheliche Kinder** bis zum vollendeten 21. Jahre (§ 1305):  
Einwilligung der Mutter.  
Das bei Nr. 4 „zu b und c“ Bemerkte gilt auch hier.
6. **Adoptivfinder** bis zum vollendeten 21. Jahre (§ 1306):  
durch das Gericht bestätigter Annahmevertrag und Einwilligung des Adoptivvaters bezw. der Adoptivmutter (nicht der leiblichen Eltern).
7. **Volljährig erklärte Kinder** bis zum vollendeten 21. Jahre (§ 1308):  
mangels der Urkunden zu 4—6 Einwilligung des Vormundschaftsgerichts.

8. **Bereits verheiratet Gewesene** (§ 1309 und §§ 1348 ff.):

- a) wenn der Ehegatte verstorben ist,  
Sterbeurkunde des Ehegatten,
- b) wenn die Ehe geschieden oder für nichtig erklärt ist,  
Scheidungs- oder Nichtigkeitsurteil,
- c) wenn der Ehegatte für tot erklärt ist,  
Todeserklärungsurteil.

9. **Adoptivkellern** zur Heirat mit dem Adoptivkind oder dessen Abkömmling (§ 1311):  
durch das Gericht bestätigter Aufhebungsvertrag.

10. **Wegen Ehebruchs Geschiedene** zur Heirat mit dem Mitschuldigen (§ 1312):  
Befreiung durch die zuständige Heimatsbehörde.

11. **Verheiratet gewesene Frauen** zur Wiederverheiratung innerhalb zehn Monaten nach Auflösung oder Nichtigkeitsklärung ihrer früheren Ehe (§ 1313):
  - a) Nachweis, daß sie inzwischen geboren haben, oder
  - b) Befreiung durch die zuständige Heimatsbehörde.

12. **Eltern** (§ 1314), welche
  - a) ein eheliches Kind haben, das minderjährig ist oder unter ihrer Vormundschaft steht, Zeugnis des Vormundschaftsgerichts über die in § 1669 bezeichneten Verpflichtungen,
  - b) mit einem minderjährigen oder bevorzugen Abkömmling in fortgesetzter Gütergemeinschaft leben,  
Zeugnis des Vormundschaftsgerichts über die in § 1493 Abs. 2 bezeichneten Verpflichtungen.

13. **Militärpersonen** (§ 1315):  
Erlaubnis der zuständigen Militärbehörde.

14. **Außerpreussische, deutsche Landesbeamte** (§ 1315):  
Erlaubnis der zuständigen Behörde, wenn solche vorgeschrieben ist.

15. **Rechtserheinische Bayern:**  
Verheirathungszeugnis der zuständigen bayerischen Behörde.

### III. Für Ausländer (§ 1315) und zwar, statt der Nachweise zu II, für:

1. **Männer und Frauen:**
  - a) durch den Deutschen Vertreter bescheinigtes Zeugnis der zuständigen Heimatsbehörde über das Nichtbekanntsein von Ehehindernissen oder
  - b) Befreiung durch den Justizminister.
2. **Männer:**
  - a) durch den Deutschen Vertreter bescheinigtes Zeugnis ihrer Heimats-

behörde, betreffend Uebertragung der Staatsangehörigkeit auf Frau und Kinder oder

b) Befreiung durch den Minister des Innern.

Zu b.

I. Diese Befreiung ist ein für alle Mal erteilt: den Angehörigen von Belgien, Frankreich, Großbritannien, Italien, Luxemburg, der Niederlande, der vereinigten Staaten von Nord-Amerika, von Oesterreich-Ungarn (mit Ausnahme der in Salzburg, Tirol, Vorarlberg und Krain Heimatsberechtigten), Schweden und Norwegen und der Schweiz.

II. Diese Befreiung erhalten Russen und Griechen nur, wenn sie eine Bescheinigung ihres Geistlichen darüber beibringen, daß er bereit ist, sofort nach der Eheschließung die kirchliche Trauung vorzunehmen.

### Bemerkungen.

**Zu Nr. II 13.** Der Vorlegung der Militärpapiere bedarf es nur, wenn Zweifel entstehen, ob der Verlobte etwa zu den Militärpersonen gehört; ausgehobene Rekruten gehören zu den Militärpersonen.

Militärpflichtige sind darauf hinzuweisen, daß ihre Verheiratung auf ihre Verpflichtung zum aktiven Dienste ohne Einfluß ist, besonders eine Reklamation nicht begründen kann.

**Zu Nr. III 2.** Inländerinnen, die einen Ausländer heiraten wollen, sind auf den Verlust ihrer deutschen Staatsangehörigkeit und dessen mögliche Folgen (Ausweisung nach dem Auslande u. s. w.) hinzuweisen.

(Aus dem Reichsgesetz vom 6. Februar 1875.)  
(Fortsetzung.)

§ 45. **Vor Anordnung des Aufgebots** sind dem Standesbeamten die zur Eheschließung gesetzlich notwendigen Erfordernisse als vorhanden nachzuweisen.

Insbefondere haben die Verlobten in glaubigster Form beizubringen:

1. ihre Geburtsurkunden,
2. die zustimmende Erklärung derjenigen, deren Einwilligung nach dem Gesetz erforderlich ist.

Der Beamte kann die Beibringung dieser Urkunden erlassen, wenn ihm die Thatfachen, welche durch dieselben festgestellt werden sollen, persönlich bekannt oder sonst glaubhaft nachgewiesen sind. Auch kann er von unbedeutenden Abweichungen in den Urkunden, beispielsweise von einer verschiedenen Schreibart der Namen oder einer Verschiedenheit der Vornamen absehen, wenn in anderer Weise die Persönlichkeit der Beteiligten festgestellt wird.

Der Beamte ist berechtigt, den Verlobten die eidesstattliche Versicherung über die Richtigkeit der Thatfachen abzunehmen, welche durch die vorliegenden Urkunden oder die sonst beigebrachten Beweismittel ihm nicht als hinreichend festgestellt erscheinen.

§ 46. **Das Aufgebot ist bekannt zu machen:**

1. in der Gemeinde, oder in den Gemeinden, woselbst die Verlobten ihren Wohnsitz haben,
2. wenn einer der Verlobten seinen gewöhnlichen Aufenthalt außerhalb seines gegenwärtigen Wohnsitzes hat, auch in der Gemeinde seines jetzigen Aufenthalts,
3. wenn einer der Verlobten seinen Wohnsitz innerhalb der letzten sechs Monate gewechselt hat, auch in der Gemeinde seines früheren Wohnsitzes.

Die Bekanntmachung hat die Vor- und Familiennamen, den Stand oder das Gewerbe und den Wohnort der Verlobten und ihrer Eltern zu enthalten. Sie ist während zweier Wochen an dem Rats- oder Gemeindehause, oder an der sonstigen, zu Bekanntmachungen der Gemeindebehörde bestimmten Stelle auszuhängen.

§ 47. Ist einer der Orte, an welchem nach § 46 das Aufgebot bekannt zu machen ist, im Auslande gelegen, so ist an Stelle des an diesem Orte zu bewirkenden Aushanges die Bekanntmachung auf Kosten des Antragstellers einmal in ein Blatt einzurücken, welches an dem ausländischen Orte erscheint oder verbreitet ist. Die Eheschließung ist nicht vor Ablauf zweier Wochen nach dem Tage der Ausgabe der betreffenden Nummer des Blattes zulässig.

Es bedarf dieser Einrückung nicht, wenn eine Bescheinigung der betreffenden ausländischen Ortsbehörde dahin beigebracht wird, daß ihr von dem Bestehen eines Ehehindernisses nichts bekannt ist.

§ 48. Kommen Ehehindernisse zur Kenntnis des Standesbekanntes, so hat er die Eheschließung abzulehnen.

§ 49. Soll die Ehe vor einem anderen Standesbeamten als demjenigen geschlossen werden, welcher das Aufgebot angeordnet hat, so hat der letztere eine Bescheinigung dahin auszustellen, daß und wann das Aufgebot vorschriftsmäßig erfolgt ist und daß Ehehindernisse nicht zu seiner Kenntnis gekommen sind.

§ 54. Die **Eintragung in das Heiratsregister** soll enthalten:

1. Vor- und Familiennamen, Religion, Alter, Stand, oder Gewerbe, Geburts- und Wohnort der Eheschließenden,
2. Vor- und Familiennamen, Stand oder Gewerbe und Wohnort ihrer Eltern,
3. Vor- und Familiennamen, Alter, Stand oder Gewerbe und Wohnort der zugezogenen Zeugen,

4. die Erklärung der Ehe-schließenden,
5. den Ausspruch des Standesbeamten.

Ueber die erfolgte Eheschließung ist den Eheleuten sofort eine Bescheinigung auszustellen.

### Sterbefälle.

§ 56. Jeder Sterbefall ist spätestens am nächstfolgenden Wochentage dem Standesbeamten des Bezirks, in welchem der Tod erfolgt ist, anzuzeigen.

§ 57. Zu der Anzeige verpflichtet ist das Familienhaupt, und wenn ein solches nicht vorhanden, oder an der Anzeige behindert ist, derjenige, in dessen Wohnung oder Behausung der Sterbefall sich ereignet hat.

§ 58. Die §§ 19 bis 21 kommen auch in Beziehung auf die Anzeige der Sterbefälle zur Anwendung.

Findet eine amtliche Ermittlung über den Todesfall statt, so erfolgt die Eintragung auf Grund der schriftlichen Mitteilung der zuständigen Behörde.

§ 59. Die Eintragung des Sterbefalls soll enthalten:

1. Vor- und Familiennamen, Stand oder Gewerbe und Wohnort des Anzeigenden,
2. Ort, Tag und Stunde des erfolgten Todes,
3. Vor- und Familiennamen, Religion, Alter, Stand oder Gewerbe, Wohnort und Geburtsort des Verstorbenen,
4. Vor- und Familiennamen seines Ehegatten, oder Vermerk, daß der Verstorbene ledig gewesen sei,
5. Vor- und Familiennamen, Stand oder Gewerbe und Wohnort der Eltern des Verstorbenen.

Soweit diese Verhältnisse unbekannt sind, ist dies bei der Eintragung zu vermerken.

### Gebührentarif.

I. Gebührenfrei sind die nach §§ 49 und 54 oder zum Zwecke der Taufe oder der Beerdigung erteilten Bescheinigungen.

II. An Gebühren kommen zum Ansatz:

1. für Vorlegung der Register zur Einsicht, und zwar für jeden Jahrgang 50 Pfg., für mehrere Jahrgänge zusammen jedoch höchstens 1,50 Mark,
2. für die schriftliche Ermächtigung und für jeden beglaubigten Auszug aus den Registern mit Einschluß der Schreibgebühren 50 Pfg. Bezieht sich der Auszug auf mehrere Eintragungen und erfordert derselbe das Nachschlagen von mehr als einem Jahrgange der Register, für jeden weiter nachzuschlagenden Jahrgang noch 50 Pfg., jedoch zusammen höchstens 2 Mark.

Das **Standesamt in Frankfurt a. D.** ist geöffnet: an allen Werktagen von 8—1 und von 3—6 Uhr, an Sonn- und Feiertagen von 11—12 Uhr. An den Sonn- und Feiertagen werden übrigens nur diejenigen Fälle zu den Standesregistern entgegengenommen, deren Anmeldefristen mit dem betreffenden Tage endigen.

Die in die Woche fallenden Feiertage werden auch als Wochentage im Sinne des § 56 des R. G. angesehen.

Für Aufgebotsanmeldungen ist vormittags von 8—10 Uhr die beste Zeit.

Totgeburtsanmeldungen müssen spätestens am nächsten Tage erfolgen.

## Stempeltarife.

### 1. Wechselstempeltarif für Deutschland.

Die **Stempelabgabe** beträgt:

von einer Summe von 200 Mk.	und weniger	0,10 Mk.
" " über 200 "	bis inkl. 400 Mk.	0,20 "
" " " 400 "	" " 600 "	0,30 "
" " " 600 "	" " 800 "	0,40 "
" " " 800 "	" " 1000 "	0,50 "

und von jedem ferneren 1000 Mark der Summe 0,50 Mark mehr, dergestalt, daß jedes angefangene Tausend für voll gerechnet wird.

Für die Entrichtung der Abgabe sind sämtliche Personen, welche an dem Umlaufe des Wechsels im Bundesgebiete teilgenommen haben, solidarisch verhaftet.

Die Entrichtung der Stempelabgabe muß erfolgen, ehe ein inländischer Wechsel von dem Aussteller, ein ausländischer Wechsel von dem ersten

inländischen Inhaber aus den Händen gegeben wird.

— Dem Aussteller eines inländischen Wechsels und dem ersten inländischen Inhaber eines ausländischen Wechsels ist gestattet, den mit einem inländischen Indossament noch nicht versehenen Wechsel vor Entrichtung der Stempelabgabe lediglich zum Zwecke der Annahme zu versenden

und zur Annahme zu präsentieren. Der Acceptant eines unversteuerten Wechsels ist verpflichtet, vor der Rückgabe oder jeder anderweitigen Aushändigung des Wechsels die Versteuerung desselben zu bewirken. Letztere erfolgt durch Verwendung von Stempelblanketts oder von Stempelmarken.

In den einzelnen der aufgeklebten Marken muß das Datum der Verwendung der Marke auf dem Wechsel, und zwar der Tag und das Jahr mit arabischen Ziffern, der Monat mit Buchstaben mittels deutlicher Schriftzeichen, ohne jede Rasur, Durchstreichung oder Uberschrift, an der durch den Bordruck bezeichneten Stelle niedergeschrieben werden. Allgemein übliche und verständliche Abkürzungen der Monatsbezeichnung mit Buchstaben sind zulässig (3. B. 7. Sept. 1888, 8. Oktbr. 1888).

Die den erforderlichen Steuerbetrag darstellenden Marken sind auf der Rückseite der Urkunde und zwar, wenn die Rückseite noch unbeschrieben ist, unmittelbar an einem Rande derselben, andernfalls unmittelbar unter dem letzten Vermerke (Zudossament u. s. w.) auf einer mit Buchstaben oder Ziffern nicht beschriebenen oder bedruckten Stelle aufzukleben. Bei Ausstellung des Wechsels auf einem gestempelten Blankett kann der an dem vollen gesetzlichen Betrage der Steuer etwa noch fehlende Teil durch vorschriftsmäßig zu verwendende Stempelmarken ergänzt werden.

Stempelmarken, welche nicht in der vorgeschriebenen Weise verwendet worden sind, werden als nicht verwendet angesehen; namentlich ist die Angabe der Monatsbezeichnung durch Zahlen unzulässig.

## 2. Verträge.

Nach dem Stempelsteuergesetz vom 31. Juli 1895 erfordern:

**Kaufverträge** über im Inlande befindliche unbewegliche Sachen oder diesen gleichgeachtete Rechte Eins vom Hundert des Kaufwerts, über andere Gegenstände aller Art, soweit nicht das Reichsstempelgesetz vom 27. April 1894 Anwendung findet, Ein Drittel Prozent des vertragsmäßigen Kaufpreises.

Bei **Tauschverträgen** berechnet sich der Stempel nach dem Werte der von einem der Vertragsschließenden in Tausch gegebenen Gegenstände und zwar derjenigen, welche den höheren Wert haben, bei dem Tausche inländischer gegen ausländische Grundstücke nur nach dem Werte der ersteren.

**Pacht- und Pferspachtverträge**, Miets- und Pferspachtverträge, sowie antichretische Verträge:

a) über unbewegliche Sachen, sofern der verabredete, nach der Dauer eines Jahres zu berechnende Pachtzins (Mietzins, antichretische Nutzung) mehr als 300 Mark beträgt,  $\frac{1}{10}$  Prozent des Pachtzinses (Mietzinses, der antichretischen Nutzung).

Der Verpächter und Pferspächter (Vermieter, Pferspächter, Verpfänder) hat die vorbezeichneten, während der Dauer des Kalenderjahres in Geltung gewesenen Verträge bis zum Ablauf des Januar des darauf folgenden Jahres in ein Verzeichnis (Pacht-, Miets-, Antichretiserverzeichnis), welches die Bezeichnung des Grundstückes, den Namen des Pächters (Mieters, Pfandinhabers), die Dauer des Vertragsverhältnisses während des betreffenden Kalenderjahres, den Zins (Nutzung), den erforderlichen Stempelbetrag und seine Namensunterschrift enthalten muß, einzeln einzutragen, das Verzeichnis mit der Versiche-

rung, daß er andere unter die vorstehende Bestimmung fallende Verträge nicht abgeschlossen habe, zu versehen und die Versteuerung spätestens innerhalb der vorerwähnten Frist bei einer Steuerstelle zu bewirken. Vorausbezahlung für mehrere Jahre ist zulässig.

Die Verzeichnisse sind von den zur Führung derselben verpflichteten Personen 5 Jahre lang aufzubewahren.

Wenn Verträge dieser Art vor Ablauf der vertragsmäßig festgesetzten Zeit ihr Ende erreichen, so ist der Stempel nur für die Zeit bis zur Beendigung der Verträge zu entrichten.

Wenn in einem Verträge bestimmt ist, daß das Rechtsverhältnis unter gewissen Voraussetzungen als verlängert gelten soll, so kommen für die hiernach eintretenden Verlängerungen die vorstehenden Bestimmungen zur Anwendung.

Die durch Briefwechsel zustande gekommenen Verträge sind hinsichtlich der Stempelpflicht wie förmliche schriftliche Verträge zu behandeln;

b) über bewegliche Sachen  $\frac{1}{10}$  Prozent des Zinses (Nutzung). Der Stempel berechnet sich nach der Dauer der bedungenen Vertragszeit; bei Verträgen auf unbestimmte Zeit ist der Versteuerung eine einjährige Dauer zu Grunde zu legen;

c) über ausländische Grundstücke 1,50 Mark.

**Schuldverschreibungen**, hypothekarische und persönliche aller Art, insoweit es sich nicht um der Reichsstempelabgabe unterworfenen Wertpapiere handelt,  $\frac{1}{12}$  Prozent des Kapitalbetrages der Schuldverschreibung und falls nicht die Tarifnummer 58 des Stempelsteuergesetzes vom 31. Juli 1895 Ermäßigungen oder Befreiungen zuläßt.

**Prozent-Stempeltabellen.**

1 Prozent Kaufverträge über im Inlande befindliche unbewegliche Sachen oder diesen gleichgeachtete Rechte.		$\frac{1}{3}$ Prozent Kaufverträge über andere Gegenstände aller Art.		$\frac{1}{12}$ Prozent Schuldverschreibungen.	
Gegenstand.	Stem- pel M.   S.	Gegenstand.	Stem- pel M.   S.	Gegenstand.	Stem- pel M.   S.
über 150—200 Mk. einschl.	2 —	über 150—300 Mk. einschl.	1 —	v. üb. 150-600 Mk. einschl.	50
" 200—250 " "	2 50	" 300—450 " "	1 50	über 600-1200 " "	1 —
" 250—300 " "	3 —	" 450—600 " "	2 —	" 1200-1800 " "	1 50
" 300—350 " "	3 50	" 600—750 " "	2 50	" 1800-2400 " "	2 —
" 350—400 " "	4 —	" 750—900 " "	3 —	" 2400-3000 " "	2 50
" 400—450 " "	4 50	" 900-1050 " "	3 50	" 3000-3600 " "	3 —
" 450—500 " "	5 —	" 1050-1200 " "	4 —	" 3600-4200 " "	3 50
" 500—550 " "	5 50	" 1200-1350 " "	4 50	" 4200-4800 " "	4 —
" 550—600 " "	6 —	" 1350-1500 " "	5 —	" 4800-5400 " "	4 50
" 600—650 " "	6 50	u. f. w.		" 5400-6000 " "	5 —
" 650—700 " "	7 —			u. f. w.	
" 700—750 " "	7 50				
" 750—800 " "	8 —				
" 800—850 " "	8 50				
" 850—900 " "	9 —				
" 900—950 " "	9 50				
" 950-1000 " "	10 —				
u. f. w.					

**Kirchenwesen.**

**Konfirmandenordnung**

(Konfistorialverfügung vom 12. Mai 1898).

Es dürfen hierorts zu Ostern und zu Michaelis nur diejenigen Kinder Aufnahme in den Konfirmandenunterricht finden, welche beim Aufnahmetermin das zwölfte Lebensjahr bis zum 30. April, beziehungsweise bis zum 31. Oktober einschließlich, vollendet haben.

Sämtliche Kinder, auch diejenigen, welche höhere, bezw. gehobene Schulen (hierorts: Gymnasium, Realgymnasium, Augustaschule, Woltersdorffsche Schule, Bürgerschule, Viktoriaschule, Elisabethschule) besuchen, müssen zwei Jahre lang dem Konfirmandenunterricht beigewohnt haben, bevor sie zur Konfirmation zugelassen werden dürfen.

**Auszug aus der Trauordnung**

(Kirchengesetz vom 27. Juli 1880).

Die kirchliche Trauung kann nur dann stattfinden, wenn die Ehe vor dem Standesbeamten

geschlossen ist. Als Nachweis dient die vom Standesbeamten auszustellende Bescheinigung.

Die Trauung soll der bürgerlichen Eheschließung möglichst ohne Verzug nachfolgen. Der Trauung geht in der Regel ein zweimaliges, auf Verlangen der Beteiligten ein einmaliges kirchliches Aufgebot voran. In der Regel soll die Trauung in der Kirche stattfinden.

In der Karwoche, an den ersten Feiertagen der drei hohen Feste Weihnachten, Ostern, Pfingsten, am Bußtage und am Totenfeste dürfen Trauungen, außer im Fall unmittelbarer Todesgefahr eines der zu Trauenden, nicht vorgenommen werden.

Zuständig zur Vornahme der Trauung sind nach Wahl der zu Trauenden die Pfarrämter der Pfarochie, welcher der eine oder der andere Teil angehört hat, sowie derjenigen, in welcher sie als Eheleute ihren Wohnsitz nehmen wollen. Ein nicht zuständiger Geistlicher bedarf zur Vornahme einer Trauung des Erlaubnisscheins eines der zuständigen Geistlichen.

Zur Vornahme des kirchlichen Aufgebots zuständig ist das Pfarramt der für die Trauung gewählten Parochie. Die zu Trauenden sind berechtigt, sich außerdem in den übrigen zur Vornahme der Trauung zuständigen Parochien anbieten zu lassen.

**Inhaltspunkte zur Kirchensteuerangelegenheit.** (Verwaltungsordnung vom 15. Dezember 1886 und 17. Juni 1893.)

Verpflichtet zur Steuerzahlung sind sämtliche evangelische Steuerzahler, welche innerhalb der Kirchengemeinde wohnen, auch diejenigen, welche nicht wahlberechtigt sind, sodann evangelische Ehefrauen in gemischten Ehen, soweit sie eigenes Vermögen oder Einkommen besitzen, ferner aus der Kirche Ausgetretene bis zum Ablauf des ersten und im Falle außerordentlicher bereits vorher als notwendig anerkannter Bauten, des zweiten auf die gerichtliche Austrittserklärung folgenden Kalenderjahres; endlich auch alle nach §§ 34—37 der Militärkirchenordnung vom 12. Februar 1832 nicht ausdrücklich als Mitglieder von Kirchengemeinden bezeichneten Angehörigen des Militärstandes, bezw. Beamte der Militärverwaltung, z. B. die Beamten der Garnisonverwaltung und des Proviantamts, die Kaserneninspektoren, Kasernenwärter, sowie alle verabschiedeten Offiziere und die Offizierswitwen.

Als Grundlage zur Berechnung der Kirchensteuer dient die Staatseinkommensteuer.

Es muß von den kirchlichen Körperschaften für jede Umlage ein bestimmter Fälligkeitstermin beschlossen werden. Wer zu diesem Termine der Gemeinde angehört, ist steuerpflichtig.

Wegziehende sollen nur für die Zeit im Umlagejahr in Anspruch genommen werden, während welcher sie der Gemeinde angehört haben.

Die Heberolle ist vierzehn Tage lang an einer in ortsüblicher Weise bekannt zu machenden, allen Gemeindegliedern zugänglichen Stelle auszulegen.

Reklamationen, welche beim Gemeindefirchenvorstand anzubringen sind, sind nur binnen drei Monaten vom ersten Tage der Offenlegung der Heberolle bezw. von der besonderen Bekanntmachung an zulässig; sie hemmen die Zwangsvollstreckung nicht.

### Gebührenordnung.

Bei **St. Marien** sind in den letzten Jahren abgelöst die Gebühren für Trauungen und Taufen in einfachster Form, die Leichengebühren, sowie sämtliche Opfer.

Bei **St. Nikolai** sind in den letzten Jahren abgelöst die Gebühren für Trauungen und Taufen in einfachster Form, sowie sämtliche Opfer; noch nicht abgelöst sind die Leichengebühren.

Bei **St. Gertraud** sind in den letzten Jahren abgelöst die Gebühren für Trauungen und Taufen in einfachster Form, die Leichengebühren, sowie das Quartals- und Beichtopfer; noch nicht abgelöst sind die Trau- und Taufopfer.

Bei **St. Georg** sind in den letzten Jahren abgelöst die Gebühren für Trauungen und Taufen in einfachster Form, die Leichengebühren, sowie sämtliche Opfer.

Bei denjenigen Kirchen, bei welchen die Leichengebühren abgelöst sind, ist für Leichengebühren, welche vom Sterbehause oder von den städtischen Krankenhäusern und Hospitälern aus stattfinden, wofür Begleitung und Trauerrede eines Geistlichen dabei gewünscht wird, ein Betrag von 6 Mark für die kirchliche Armenkasse zu erheben; zugleich erhöht sich für diese Begräbnisse das Honorar an den Geistlichen für Rede und Begleitung im Hinblick auf den damit verbundenen Zeitverlust auf 6 Mark.

Es bestehen nach wie vor bei den städtischen Kirchen fort: die Gebühren für Haustrauungen, Haustaufen, Einsegnungen der Wöchnerinnen, für auszustellende Scheine, für begehrtes Glockengeläute, ferner die nach eigenem Ermessen üblichen Honorare für Trauerfeiern, Trauungen, Taufen, Konfirmanden-Unterricht und Krankenkommunionen.

Noch bestehende Gebührensätze sind bei dem Küster der Kirche zu erfragen.

### Gottesdienstordnung der katholischen Kirche.

**An den Sonn- und Festtagen** im Sommer hl. Messe früh 6 Uhr, im Winter 6 $\frac{1}{2}$  Uhr.

Im Sommer und Winter früh 8 Uhr Militär- beziehungsweise Kinder-Gottesdienst.

Um 10 Uhr Predigt und Hochamt.

Nachmittag 1 $\frac{2}{3}$  Uhr Segensandacht.

**An den Wochentagen.** Früh 3 $\frac{3}{4}$  und 1 $\frac{1}{8}$  Uhr hl. Messe.

**Beichtgelegenheit.** Jeden Sonnabend und Vorabend vor Festen, nachmittags von 6 Uhr ab.

**Heilige Erstkommunion der Kinder** findet statt am 25. März und am letzten Sonntag im September früh 8 Uhr.

**Besondere Andachten.** Am Sonntag Quinquagesima, sowie am Montag und Dienstag darauf findet das 40stündige Gebet statt.

**In der Fastenzeit** findet an allen Diestagen und Freitagen abends 7 $\frac{1}{2}$  Uhr Kreuzwegandacht statt.

An den Fastensonntagen abends 7 Uhr

Fastenpredigt mit hl. Segen und Kreuzküssen.

**Am Palmsonntag.** Gottesdienst wie gewöhnlich am Sonntag, um 10 Uhr Palmweihe, Prozession und Hochamt.

**In der Karwoche.** Montag, Dienstag, Mittwoch, abends  $\frac{1}{2}$  8 Uhr feierlicher Kreuzweg. Mittwoch, abends 6 Uhr Beichtgelegenheit.

**Am Gründonnerstag,** früh 6 Uhr Beichtgelegenheit, 8 Uhr feierliches Hochamt.

**Karfreitag.** Früh 9 Uhr letzte Fastenpredigt, Ceremonien, Grablegung. Nachmittag 2 Uhr Rosenkranzandacht, 3 Uhr Militär-Gottesdienst,  $5\frac{1}{2}$  Uhr feierlicher Kreuzweg und Einsetzung.

**Ostersonabend.** Früh  $1\frac{1}{2}$  7 Uhr hl. Weihungen, 8 Uhr Hochamt. Nachmittag 2 Uhr Rosenkranzandacht, abends 7 Uhr Auferstehungsfeierlichkeit.

**Maiandacht,** während des Monats Mai abends 8 Uhr, ausgenommen Sonn- und Festtags.

**Frohleichnamsfest.** Am 2. Donnerstag nach Pfingsten. Früh 6 Uhr hl. Messe, 7 Uhr Militär-Gottesdienst, 9 Uhr feierliches Hochamt mit Predigt und Prozession außerhalb um die Kirche. Am Sonntag darauf Gottesdienst wie am Feste selbst, Prozession in der Kirche. Während der Oktav des Frohleichnamsfestes abends 8 Uhr Segensandacht.

**Am ersten Sonntag im September** findet das Ewige Gebet statt.

**Patronatsfeste.** Kreuzerhöhung am Sonntag nach dem 14. September und Rosenkranzfest am 1. Sonntag im Oktober. Gottesdienst wie an den Hauptfesten. Im Monat Oktober Rosenkranzandacht früh  $\frac{1}{4}$  8 Uhr bei der hl. Messe. Vom 1. bis 9. November abends  $7\frac{1}{2}$  Uhr Allerseelemmovene.

**Weihnachten.** Am 1. Festtag früh 5 Uhr Christnachtfeier in der St. Marienstifts-Kapelle, um 6 Uhr in der Pfarrkirche. Der übrige Gottesdienst wie an den Festtagen.

**Am Silvester,** abends 6 Uhr Jahres-schlussandacht.

**Plätze** werden in der Kirche vermietet zu 6 Mark, 4,50 und 3 Mark.

**Geläute.** Für ein einstündiges Geläute mit 3 Glocken zu 4 Puffen werden 10 Mark, für dasselbe Geläute mit 4 Glocken werden 15 Mk. erhoben.

Sonstige Gebühren sind beim Küster zu erfahren.

## Schulwesen.

### Das königliche Friedrichs-Gymnasium (Gubenerstr. 13.)

Die **Anmeldung** muß durch den Vater oder Vormund des Schülers persönlich oder schriftlich bei dem Direktor erfolgen. Derselben sind beizufügen bzw. sind vorzulegen:

1. die standesamtliche Geburtsurkunde,
2. der Impfs- oder Wiederimpfchein,
3. das Abgangszeugnis der etwa zuvor besuchten Schule.

Eine Aufnahmeprüfung unterbleibt, wenn ein Abgangszeugnis von einer öffentlichen Schule mit gleichem Lehrgang in der bisher besuchten Klasse vorgelegt wird.

Das **Schulgeld** beträgt jährlich für das Gymnasium 120 Mk., für die Vorschule 100 Mk. Es ist vierteljährlich vorher nach erfolgter Ansage an den Schulgeldeheber zu entrichten.

Neuaufgenommene haben außerdem eine Einschreibegebühr zu entrichten, im Betrage von 3 Mk. für die Vorschule, für Sexta und Quinta, 4,50 Mk. für Quarta und Tertia, 6 Mk. für Sekunda und Prima. — Für die Neuausfertigung eines Reisezeugnisses wird eine Schreibgebühr von 1,50 Mk., für die eines anderen Zeugnisses eine solche von 0,50 Mk. erhoben.

### Städtische Schulen.

- a) **Realgymnasium** (Nichtstr. 4—7), berechtigt zum Studium, außer zur Jurisprudenz, Medizin und Theologie. Aufnahme-Bedingungen wie beim Königl. Friedrichs-Gymnasium. Das Schulgeld\*) beträgt für alle Klassen für Einheimische 100 Mk., Auswärtige 120 Mk., für alle Klassen der Vorschule für Einheimische 72 Mk., Auswärtige 90 Mk.
- b) **Mädchen-Seminar** (Theaterstr. 11). Einheimische und Auswärtige 150 Mk., Hospitantinnen zahlen nur 108 Mk. Als Einschreibegeld werden 10 Mk. erhoben.
- c) **Augusta- (höhere) Schule** für Mädchen (Theaterstr. 11). Das Schulgeld\*) beträgt für die I.—IV. Kl. für Einheimische 108 Mk., Auswärtige 132; V.—VII. Kl. für Einheimische 90 Mk., Auswärtige 114 Mk.;

\*) Als Einschreibegeld wird der Betrag einer Monatsrate des anfänglich zu zahlenden Schulgelds erhoben.

- VIII. u. IX. Kl. für Einheimische 72 Mk., Auswärtige 96 Mk.
- d) **Bürger-Schule**, Breitestr. 24, (Mittelschule für Knaben). Das Schulgeld\*) beträgt für die I. u. II. Kl. für Einheimische 36 Mk., Auswärtige 48 Mk.; III. u. IV. Kl. für Einheimische 30 Mk., Auswärtige 42 Mk.; V. u. VI. Kl. für Einheimische 24 Mk., Auswärtige 36 Mk.
- e) **Vittoria-Schule**, Forststr. 6, (Mittelschule für Mädchen). Das Schulgeld\*) beträgt für die I. u. II. Kl. für Einheimische 48 Mk., Auswärtige 60 Mk.; III. u. IV. für Einheimische 36 Mk., Auswärtige 48 Mk.; V. u. VI. Kl. für Einheimische 24 Mk., Auswärtige 36 Mk.
- f) **Elisabeth-Schule**, Oderstr. 28, (Mittelschule für Mädchen). Das Schulgeld\*) beträgt für die I.—IV. Kl. für Einheimische 24 Mk., Auswärtige 30 Mk.; V.—VI. Kl. für Einheimische 12 Mk., Auswärtige 18 Mk.

### Privat-Lehranstalten.

- a) **Vorbereitungsschule für das Einjährig-Freiwilligen-** und das **Führer-**, sowie das **Post-Examen**, Gurschstr. 5. Leiter Konrektor Thiele. Honorar nach Vereinbarung.
- b) **Woltersdorffsche höhere Mädchenschule**, Leiterin: Johanna Schulz, Halbestadt 7. Der Besuch sämtlicher Klassen dieser Schule befähigt zum Eintritt in ein Lehrerinnen-Seminar oder in eine technische Lehranstalt.  
Das Schulgeld beträgt vierteljährlich für die I. Kl. 36 Mk., die II. u. III. Kl. 30 Mk., die IV. u. V. Kl. 25 Mk., die VI. u. VII. Kl. 20 Mk.
- c) **Die Sydowsche Familien-Schule**, Halbestadt 1, Leiterin Adelheid Sydow, besteht aus Privatziakeln, an denen Schülerinnen im Alter von 6—15 Jahren teilnehmen.  
Das Schulgeld beträgt für die ganze Schulzeit vierteljährlich 36 Mk.
- d) **Die Schiefelbeinsche Schule**, Oderstr. 34; der Lehrplan entspricht dem einer Mittelschule.  
An Schulgeld werden vierteljährlich 9 Mk. erhoben.

### Gewerbliche Schulen.

- a) Die **Königliche Baugewerkschule**, Kaiserstr. 3 bezweckt die Heranbildung von Bautechnikern für das Hoch- und Tiefbaufach. Sie vermittelt ihnen durch gründlichen Unterricht in der bautechnischen Theorie, sowie im Zeichnen und Entwerfen diejenigen Kenntnisse und Fertigkeiten, deren sie zur erfolgreichen Ausübung ihres Berufs als selbständige Meister oder als Hülfsstechniker im privaten oder öffentlichen Dienste bedürfen.  
Die Berechtigung zum einjährigen Militärdienst kann durch den Besuch der Baugewerkschule nicht erworben werden. Der Schüler muß eine hinreichende allgemeine Bildung mitbringen. Der Hauptzweck der Anstalt ist ein erfolgreicher Fachunterricht. Solchen Schülern jedoch, die sich durch hervorragende Leistungen auszeichnen, kann auf Grund der Schulzeugnisse durch die Ersatzbehörde dritter Instanz der Berechtigungsschein zum einjährigen Dienst erteilt werden.  
Die Anstalt hat 4 aufsteigende Klassen (IV, III, II, I) mit Parallelabteilungen und halb-
- jährigen Lehrgängen, die im Winter und Sommer gleichmäßig durchgeführt werden, erhalten.  
Die einzelnen Klassen können sowohl hintereinander, als auch mit Unterbrechungen durch praktische Tätigkeit durchgemacht werden. Es ist wünschenswert, den Besuch der Schule nicht länger als ein halbes Jahr zu unterbrechen, und zweckmäßig, die beiden obersten Klassen, wenn irgend möglich, hintereinander zu besuchen.  
Die lebhafteste Nachfrage nach gut vorgebildeten Steinmetztechnikern hat zur Einrichtung von Steinmetzkursen geführt.  
Der Besuch der 4. und 3. Baugewerkschulklasse giebt eine abgeschlossene Vorbildung, welche für Bauaufseher, Poliere zc. ausreichend ist.  
Zur Aufnahme in die unterste (VI.) Klasse ist
1. ein Alter von 16 Jahren,
  2. mindestens der erfolgreiche Besuch einer mehrklassigen Volks- oder Bürgerschule,

\*) Als Einschreibegeld wird der Betrag einer Monatsrate des anfänglich zu zahlenden Schulgelds erhoben.



3. eine mindestens halbjährige praktische Thätigkeit (auf Baustellen oder Werkplätzen) erforderlich.

Schüler, bei denen der Besitz der erforderlichen Elementarkenntnisse zweifelhaft erscheint, haben sich einer Aufnahmeprüfung zu unterziehen. Es wird bei der Aufnahme von jedem Schüler Fertigkeit im mündlichen und schriftlichen Gebrauche der deutschen Sprache und im bürgerlichen Rechnen mit ganzen und gebrochenen Zahlen, ferner Kenntnis der Elemente der Naturlehre und Geometrie, sowie einige Übung im Zeichnen verlangt. Es wird daher denjenigen, welche diesen Bedingungen nicht entsprechen, dringend angeraten, durch den Besuch einer gewerblichen Fortbildungsschule oder durch Privatunterricht die Lücken ihrer Bildung vor der Meldung zur Aufnahme in die Baugewerkschule auszufüllen.

In Frankfurt a. D. wird an der gewerblichen Fortbildungsschule eine besondere Vorbereitungsklasse für die Baugewerkschule eingerichtet werden. Es ist zweckmäßig, wenn der Aufnahme in die Baugewerkschule der volle Lehrgang einer höheren Bürgerschule oder der bis zur Obersekunda einer höheren Lehranstalt vorangeht.

Es wird empfohlen, vor dem Eintritt in die Baugewerkschule länger als einen Bau Sommer zu arbeiten, da eine längere praktische Thätigkeit das Verständnis der Baukonstruktionslehre und Baukunde wesentlich erleichtert. Ein Vorkursus, der dazu dienen soll, jungen Leuten von besserer allgemeiner Bildung den Besuch der vierten Klasse zu ersparen, besteht nicht. Die 4. Klasse muß von jedem Schüler durchgemacht werden, weil sie in den Hauptfächern den grundlegenden Gesamtlehrgang der Baugewerkschule umfaßt.

Zur Aufnahme in eine höhere als die vierte Klasse sind diejenigen Kenntnisse und Fertigkeiten erforderlich, die das Pensum der niederen Klassen bilden; diese Kenntnisse sind in einer Prüfung nachzuweisen.

Schüler von staatlichen und vom Staate unterstützten preussischen Baugewerkschulen werden, wenn seit ihrem Abgange von der früheren Anstalt nicht über ein Jahr vergangen ist, ohne Prüfung derjenigen Klasse überwiesen, für die sie nach ihrem Abgangszeugnisse reif sind.

Minderjährige haben die Erlaubnis des Vaters oder Vormunds zum Eintritt in die Anstalt beizubringen.

Die **Anmeldungen zum Schulbesuch** sind schriftlich zu bewirken und „an die Direktion der königlichen Baugewerkschule in Frankfurt a. D.“ postfrei einzusenden. Die Gesuche müssen möglichst frühzeitig erfolgen, da für jede Klasse höchstens 30 Schüler aufgenommen werden dürfen.

Der Anmeldung müssen beigelegt werden:

1. ein Geburtschein oder ein anderes Zeugnis, woraus das Alter unzweifelhaft ersichtlich ist,
2. Zeugnisse über den Schulbesuch,
3. ein Nachweis der praktischen Beschäftigung,
4. ein selbstverfaßter, eigenhändig geschriebener Lebenslauf.

Den aufgenommenen Schülern wird ein Aufnahmeschein zugeschickt. Wer nach Empfang des Bescheides durch unvorhergesehene Umstände verhindert wird, die Anstalt zu besuchen, hat dies spätestens 8 Tage vor Beginn des Schulhalbjahrs der Direktion unter Rücksendung des Aufnahmescheins anzuzeigen.

Das spätestens am Tage vor dem Schulbeginn zu entrichtende **Schulgeld** beträgt für jedes Halbjahr 80 Mark. Außerdem sind für die Lieferung von Schreib- und Zeichenmaterialien, für das Herleihen von Reißbrettern, sowie für freie Kur in Krankheitsfällen 17 Mark für das Halbjahr gleichzeitig mit dem Schulgelde zu zahlen. Reißzeuge, Farben und Tuschgeräte haben sich die Schüler auf ihre Kosten zu beschaffen.

Es empfiehlt sich zur Sicherung eines Platzes, nach erfolgter Benachrichtigung über die Aufnahme das Schulgeld ganz oder mindestens 40 Mark „An die Kasse der königlichen Baugewerkschule in Frankfurt a. D.“ unter Angabe der Aufnahmemummer einzusenden.

Der Rest des Schulgelds ist vor der Einschreibung zu entrichten.

Bedürftigen Schülern kann das Schulgeld ganz oder teilweise erlassen werden. Dahingehende Anträge sind an den Direktor einzureichen, wobei die Bedürftigkeit durch ein Zeugnis der Polizeibehörde oder des Gemeindevorstehers des Heimatsorts zu beglaubigen ist. Diese Vergünstigung kann im allgemeinen nur Schülern der drei obersten Klassen gewährt werden, die neben ihrer Bedürftigkeit und Würdigkeit noch ihre Befähigung durch den erfolgreichen Besuch der untersten Klasse dargethan haben.

Die **Gesamtkosten des Schulbesuchs** — abgesehen von Schulgeld, Reisekosten, Kleidung und Wäsche — sind bei sparsamer Einrichtung mit etwa 250—300 Mark für das Halbjahr zu bestreiten.

Für die durch Ausflüge zur Besichtigung von Bauten und Baustellen den Schülern erwachsenden Kosten ist ein kleiner Geldbetrag in Ansatz zu bringen. Bedürftigen Schülern werden hierzu Beihilfen in Form von freier Fahrt und Tagegeldern gewährt.

Das Winterhalbjahr beginnt am 20. Oktober, das Sommerhalbjahr am 20. April jedes Jahres. Es ist zweckmäßig, daß die Schüler schon einige Tage vor Schulbeginn zur Ordnung

ihrer Angelegenheiten in Frankfurt a. D. ein treffen. Als bald nach ihrer Ankunft haben sie sich dem Direktor vorzustellen.

Das Winterhalbjahr wird am 22. März, das Sommerhalbjahr am 10. September jedes Jahres geschlossen.

### b) Kaufmännische Fortbildungsschule (Handelschule).

1. Nach dem Ortsstatut vom 13. März 1899 sind zum Besuch der hiesigen kaufmännischen Fortbildungsschule (Handelschule) alle in der Stadt Frankfurt a. Oder in Stellung befindlichen männlichen Handlungslehrlinge und Handlungsgehilfen, welche das achtzehnte Lebensjahr noch nicht überschritten haben, verpflichtet. Handlungsgehilfen und Handlungslehrlinge, die über 18 Jahre alt sind, können gegen Zahlung des vorschriftsmäßigen Schulgelds, wenn der Platz ausreicht, auf ihren Wunsch zur Teilnahme am Unterricht zugelassen werden. Zahl der Schüler mit Beginn des Winterhalbjahrs 1899/1900 202.

2. Gliederung der Schule: Die Schüler werden in drei aufsteigenden Klassen unterrichtet, und zwar in folgenden Pflichtfächern: Klasse III: 5 Stunden wöchentlich; deutsch, kaufm. Rechnen, Schönschreiben; Klasse II: 6 Stunden wöchentlich; Handelskorrespondenz, Rechnen, einf. Buchführung; Klasse I: 6 Stunden wöchentlich; Handelskorrespondenz, Rechnen, doppelte Buchführung, Wirtschaftsgeographie verbunden mit Warenkunde; außerdem in folgenden wahlfreien Fächern: 1. Französische Sprache und franz. Handelskorrespondenz, wöchentlich 3 Stunden, 2. Englische Sprache und engl. Handelskorrespondenz, wöchentlich 3 Stunden, 3. Stenographie, System Stolze—Schren, wöchentlich 2 Stunden.

3. Unterrichtszeit: in den Pflichtfächern: Montag, Dienstag, Donnerstag, Freitag Nachmittag von 2—4 Uhr, Mittwoch Abend von 8—10 Uhr. In den wahlfreien Fächern: Französisch: Montag und Donnerstag von 8 $\frac{1}{2}$  bis 10 Uhr abends; Englisch: Dienstag und Freitag desgl.; Stenographie: Dienstag und Freitag von 8 $\frac{1}{2}$ —9 $\frac{1}{2}$  Uhr abends.

4. Lehrkräfte in den Pflichtfächern: 1. Lehrer Jänich, 2. Lehrer Schmock, 3. Lehrer Schröder, 4. Lehrer Sprecher, 5. Lehrer Gieske; für franz. Sprache und franz. Handelskorrespondenz: 6. Rektor Köstel; für engl. Sprache und engl. Handelskorrespondenz: 7. Rektor Pohlandt; für Stenographie: 8. Ober-Postassistent Miculey. Dirigent der Schule: Garnisonsschullehrer Müller.

5. Schulgeld. Das Schulgeld beträgt für die Pflichtfächer vierteljährlich 7 Mk. 50 Pf., für die beiden ersten wahlfreien Fächer 4 Mk. 50 Pf. und für den Kursus in Stenographie 6 Mk.

6. Verwaltung der Schule. Die Schule wird von der Handelskammer verwaltet und steht unter Aufsicht des königlichen Regierungspräsidenten zu Frankfurt a. D. Die besondere Leitung wird von dem Schulvorstand ausgeübt, der aus folgenden Mitgliedern zusammengesetzt ist: 1. Fabrikbesitzer W. Vogel, Vorsitzender, 2. Kaufmann Menzel, stellvert. Vorsitzender, 3. Bürgermeister Frank, 4. Syndikus Dr. Kollat, 5. Dirigent Müller, 6. Kaufmann Wendler, 7. Direktor Wiecklow, 8. Kaufmann Zäpfe.

c) **Handelschule für Damen** ist ins Leben gerufen von dem Verein Frauenwohl Frankfurt a. D.; zur Ausbildung als Buchhalterin, Kassiererin, Korrespondentin oder zur selbständigen Führung eines Geschäfts.

Der Kursus umfaßt in wöchentlich etwa 12 Unterrichtsstunden folgende Lehrgegenstände: 1. Schreiben, 2. Handelskorrespondenz in deutscher, franz. und engl. Sprache, 3. Handelsgeographie, 4. kaufmännisches Rechnen, 5. Kontorarbeiten, 6. einfache Buchführung, 7. doppelte Buchführung, 8. Stenographie, 9. Schreibmaschine.

Der Kursus dauert einschließlich der Ferien, welche mit den üblichen Schulferien zusammenfallen, 9 Monate und kostet 72 Mark. Das Schulgeld ist in Monatsraten von 8 Mark (4 Mark) voranzubezahlen.

Definitive Anmeldung bei der Vorsteherin Frau Direktor Laubert, Sophienstraße 27 a, verpflichtet für den ganzen Kursus, wenn nicht besondere Vereinbarungen stattgefunden haben.

Unterricht in Kontorarbeiten und Buchführung allein kostet monatlich 4 Mark, berechtigt aber zur Teilnahme an den Unterrichtsstunden für kaufmännisches Rechnen.

Bei ganz ungenügenden Vorkenntnissen in einzelnen Fächern müssen die Schülerinnen durch Privatunterricht für Nachhilfe sorgen.

Das Unterrichtslokal, Tag und Zeit des Beginns der Unterrichtsstunden wird den Teilnehmerinnen rechtzeitig bekannt gemacht.

d) **Gewerbliche Fortbildungsschule**, Breitestr. 24. Alle im Gemeindebezirk Frankfurt a. D. sich regelmäßig aufhaltende, in einem handwerks- oder fabrikmäßig betriebenen Gewerbe beschäftigten Lehrlinge, welche das achtzehnte Lebensjahr noch nicht vollendet haben, sind verpflichtet, die hier selbst errichtete öffentliche gewerbliche Fortbildungsschule zu besuchen.

Von dieser Verpflichtung ist seitens des Schulvorstands zu entbinden, wer demselben den Nachweis führt, daß er das Bildungsziel der Anstalt erreicht hat. Der Nachweis gilt in jedem Falle als erbracht, in welchem durch das Schulzeugnis der einjährige erfolgreiche Besuch der Tertia eines Gymnasiums oder einer Ober-

Realschule, oder der ersten Klasse der hiesigen Bürgerschule belegt ist.

Gewerbliche Arbeiter (Gesellen, Gehülften, Lehrlinge, Fabrikarbeiter), welche über 18 Jahre alt oder in dem Gemeindebezirk nicht wohnhaft sind, können gegen Zahlung des Schulgelds, wenn der Platz ausreicht, auf ihren Wunsch gleichfalls zur Teilnahme am Unterrichte zugelassen werden.

Für jeden zum Besuche der Schule verpflichteten Lehrling ist der ihn beschäftigende Gewerbe-Unternehmer, sofern er im Stadtbezirk wohnt oder sein Gewerbe betreibt, verpflichtet, einen Beitrag zu den Kosten der Unterhaltung der Schule von vierteljährlich einer Mark im voraus an die Stadtkasse zu leisten. Freiwillig die Fortbildungsschule Besuchende haben denselben Betrag als Schulgeld zu entrichten.

Bei nachgewiesener Dürftigkeit der Eltern oder alimentationspflichtigen Angehörigen des freiwilligen Schülers kann der Beitrag bezw. das Schulgeld ermäßigt oder erlassen werden.

Zur Sicherung des regelmäßigen Besuchs der Fortbildungsschule durch die dazu Verpflichteten, sowie zur Sicherung der Ordnung in der Fortbildungsschule und eines gebührenden Verhaltens der Schüler werden folgende Bestimmungen erlassen:

1. Die zum Besuche der Fortbildungsschule verpflichteten Lehrlinge müssen sich zu den für sie bestimmten Unterrichtsstunden rechtzeitig einfinden und dürfen sie ohne eine nach dem Ermessen der Ortsbehörde ausreichende Entschuldigung nicht ganz oder zum Teil versäumen.
2. Sie müssen die ihnen als nötig bezeichneten Lehrmittel in den Unterricht mitbringen.
3. Sie haben die Bestimmungen des für die Fortbildungsschule erlassenen Schulreglements zu befolgen.
4. Sie müssen in die Schule mit gewaschenen Händen und in reinlicher Kleidung kommen.
5. Sie dürfen den Unterricht nicht durch ungebührliches Betragen stören und die Schulutensilien und Lehrmittel nicht verderben oder beschädigen.
6. Sie haben sich auf dem Wege zur Schule und von der Schule jedes Unfugs und Lärmens zu enthalten.

Eltern und Vormünder dürfen ihre zum Besuche der Fortbildungsschule verpflichteten Söhne oder Mündel nicht davon abhalten. Sie haben

ihnen vielmehr die dazu erforderliche Zeit zu gewähren.

Die Gewerbeunternehmer haben jeden von ihnen beschäftigten, noch nicht 18 Jahre alten Lehrling spätestens am 6. Tage, nachdem sie ihn angenommen haben, zum Eintritt in die Fortbildungsschule bei der Ortsbehörde anzumelden und spätestens am 3. Tage, nachdem sie ihn aus der Arbeit entlassen haben, bei der Ortsbehörde wieder abzumelden. Sie haben die zum Besuche der Fortbildungsschule Verpflichteten so zeitig von der Arbeit zu entlassen, daß sie rechtzeitig, und, soweit erforderlich, gereinigt und umgekleidet im Unterricht erscheinen können.

Die Gewerbeunternehmer haben einem von ihnen beschäftigten Lehrling, der durch Krankheit am Besuch des Unterrichts gehindert gewesen ist, bei dem nächsten Besuche der Fortbildungsschule hierüber eine Bescheinigung mitzugeben. Dauert die Behinderung durch Krankheit voraussichtlich länger als 5 Tage, so haben sie dem Leiter der Schule spätestens an diesem Tage Anzeige zu machen. Wenn sie wünschen, daß ein Lehrling aus dringenden Gründen vom Besuche des Unterrichts für einzelne Stunden oder für längere Zeit entbunden werde, so haben sie dies bei dem Leiter der Schule so zeitig zu beantragen, daß dieser nötigenfalls die Entscheidung des Schulvorstands einholen kann.

Die Schulzeit umfaßt die Monate September bis Mitte Juni. An Ferien werden gewährt zu Weihnachten 2 Wochen, zu Ostern  $1\frac{1}{2}$  Wochen, zu Pfingsten  $1\frac{1}{2}$  Woche.

Die Zahl der Unterrichtsstunden beträgt wöchentlich 6, davon 2 Zeichenstunden. Als Unterrichtsstunden werden die Abendstunden von 8 bis 10 und die Frühstunden am Sonntag festgesetzt. Für Lehrlinge, welche abends von den Gewerbe-Unternehmern schwer entbehrt werden können, kann der Vorstand Tageskurse einrichten, an welchen die Teilnahme auch andern Lehrlingen freizustellen ist.

e) **Fortbildungsschule für Mädchen**, Forststr. 6, ist eingerichtet vom Verein für das Wohl der arbeitenden Klassen.

In derselben wird gelehrt:

Briefstil, auch kaufmännischer,  
Rechnen, auch kaufmännisches, und  
Anfertigung von Handarbeiten.

An dem Unterricht, für den monatlich 50 Pf. zu zahlen sind, können junge Mädchen, welche eine Volksschule besucht haben, teilnehmen.

Anmeldungen nimmt Rektor Lohoff, Forststr. 6, entgegen.

## Hospitalwesen.

### Bestimmungen über die drei Hospitäler St. Spiritus, St. Georg und St. Jakob vom 10. 11. 1860.

#### Zweck der Hospitäler.

§ 1. Der Zweck der drei Hospitäler zu Frankfurt a. d. O. besteht darin, alten bedürftigen und würdigen Einwohnern der Stadt, welche entweder ohne Angehörige sind, oder deren Angehörige ihnen die im Alter erforderliche Pflege und Unterstützung nicht zu leisten vermögen, diese Angehörigen zu ersetzen, ihnen namentlich eine gesicherte und friedliche Wohnung, Pflege in Krankheitsfällen, Gelegenheit zu einem christlichen Lebenswandel, den Umgang mit Alters- und Standesgenossen, Unterstützung nach den Kräften und Einrichtungen jeder Anstalt und Beistand in allen Lebensverhältnissen zu gewähren.

#### Verfassung.

§ 2. Jedes der drei Hospitäler ist eine selbständige milde Stiftung, deren Vermögen unvermischt mit anderen Klassen verwaltet wird. Die Hospitäler besitzen die Rechte moralischer Personen und in bezug auf das Vermögen diejenigen der Kirchengüter.

#### Aufnahme-Bedingungen.

§ 12. Die Aufnahme in eines der hiesigen Hospitäler darf nur solchen Personen gewährt werden, welche

- a) der christlichen Religion angehören und einen völlig unbescholtenen und moralischen Lebenswandel geführt haben,
- b) der Wohlthat in der oben (§ 1) angedeuteten Weise bedürftig sind,
- c) der Stadtgemeinde Frankfurt angehören,
- d) das fünf- und fünfzigste Lebensjahr zurückgelegt haben,
- e) weder an unheilbaren noch an epileptischen oder ansteckenden Krankheiten leiden.

Personen in stehender Ehe werden nur dann aufgenommen, wenn beide Ehegatten zugleich Aufnahme finden können.

§ 13. Von dem Erfordernisse eines Lebensalters von 55 Jahren sind zu Gunsten besonders bedürftiger und sonst geeigneter, namentlich gebrechlicher Personen Ausnahmen gestattet.

Personen, welche wegen fortwährender Krankheit außer Stande sind, ihren Lebensunterhalt mindestens teilweise zu erwerben, und der dauernden Pflege bedürfen, sind zur Aufnahme in ein Hospital nicht geeignet.

Der dauernde Aufenthalt von Kindern in den Hospitälern ist nur ganz ausnahmsweise und in solchen Fällen gestattet, wo dieselben zur Pflege aufzunehmender Angehöriger unentbehrlich erscheinen und über 12 Jahre alt sind.

§ 14. Vorzugsweise Berücksichtigung sollen die Anträge solcher Personen finden, welche entweder selbst, oder deren Männer und Väter sich, sei es in einem städtischen Amte, sei es außerhalb eines solchen, um das Gemeinwesen der Stadt Frankfurt a. d. O. verdient gemacht haben und in unverschuldeter Hilfsbedürftigkeit leben.

#### Verfahren bei der Aufnahme.

##### a) Anmeldung.

§ 15. Personen, welche die Aufnahme in eines der Hospitäler wünschen und sich hierzu qualifiziert halten, haben sich an den Hospital-Vorstand zu wenden und ihrem schriftlichen oder protokollarischen Aufnahme-Gesuche folgende Bescheinigungen beizufügen:

1. ihr Taufzeugnis,
2. ein Attest des Predigers derjenigen Kirche, zu welcher sie sich halten, daß sie einen ehrbaren, sittlichen Wandel führen,
3. ein Zeugnis über ihren sittlichen Lebenswandel und ihre Bedürftigkeit für den in Rede stehenden Zweck von der Armen-Kommission des Stadtbezirks, in welchem sie wohnen,
4. ein ärztliches Attest, daß sie weder an einer unheilbaren, noch an einer epileptischen oder ansteckenden Krankheit leiden.

§ 16. Nach vorgängiger, möglichst genauer Prüfung ihrer Verhältnisse wird sodann eine Verhandlung aufgenommen, derzufolge sie in die Expektantenliste, welche für jedes der drei Hospitäler besonders geführt wird, notiert werden und darüber eine Bescheinigung erhalten, welche mit der Nummer versehen ist, unter welcher sie in der Expektantenliste verzeichnet worden sind.

§ 17. Sind sie unqualifiziert befunden, so werden sie abgewiesen; auch steht dem Vorstande die Abweisung von Expektanten frei, wenn die Anzahl der Expektanten für das Hospital St. Spiritus 50, für das Hospital St. George 25, für das Hospital St. Jakob 15 bereits beträgt.

§ 18. Die Reihenfolge in der Expektantenliste ist zwar nicht unbedingt maßgebend für die Reihenfolge in der Aufnahme, vielmehr werden durch Rücksicht auf höheres Alter oder besonders dringendes Bedürfnis Abweichungen von derselben gerechtfertigt, doch soll dieselbe möglichst innegehalten werden und namentlich unter gleichen Ansprüchen auf Aufnahme entscheidend sein.

§ 19. Nachdem die Aufnahme einer Person beschlossen ist, wird eine Verhandlung mit ihr

aufgenommen, sie wird mit ihren Rechten und Pflichten bekannt gemacht und ihr ein sportel- und stempelfreier Recognitionsschein erteilt.

§ 20. Die Aufnahme und Einführung erfolgt durch den Prediger des Hospitals oder den Hospital=Inspektor.

Dem Aufgenommenen wird ein Exemplar der Hausordnung zur strengsten Beachtung eingehändigt.

#### b) Eintrittsgeld.

§ 21. Jeder Aufgenommene zahlt beim Eintritt in das Hospital, sofern er hierzu vermögend ist, ein Eintrittsgeld von einem Thaler an den Hospitalvater und im Hospitale St. Spiritus außerdem zwei Thaler an den Hospitalbetwarter, doch soll die Aufnahme niemals von dieser Zahlung abhängig gemacht werden.

#### c) Einkaufsgeld.

§ 22. Außerdem ermittelt der Hospitalvorstand bei Bewilligung der Aufnahme, ob und welches Einkaufsgeld der Neuaufgenommene nach seinen besonderen Umständen zu zahlen vermag, ob durch dasselbe das andernfalls den Hospitälern zustehende gesetzliche Erbrecht abgelöst und ob dem Eintretenden der ganze oder teilweise Zinsgenuß des Einkaufsgeldes belassen werden soll.

Das Einkaufsgeld ist bestimmt, einen Beitrag seitens der hierzu bemittelten Personen zu dem Kapitals=Vermögen der Anstalten zu bilden, um dieselben in den Stand zu setzen, ihre wohlthätigen Zwecke fortdauernd und in immer weiterem Umfange zu verfolgen. Dasselbe wird daher auch niemals unter 50 Thaler betragen.

### Das Erbrecht der Hospitäler.

§ 23. Wie oben erwähnt, steht den Hospitälern in Gemäßheit der §§ 50 ff. Tit. 19 Th. II Allg. Landrechts ein gesetzliches Erbrecht in dem Nachlaß der aufgenommenen Personen zu, über welches jeder Neueintretende zu Protokoll belehrt und um dasselbe nicht fruchtlos zu machen, gleichzeitig verpflichtet wird, aus dem Hospitale von seinen Habseligkeiten nichts heimlich fortzuschaffen zu wollen.

Jeder Hospitalit hat die nötigen Kleider und Wäsche, ein vollständiges Bett mit zweifachem Ueberzuge und die etwa erforderlichen Wirtschaftsgeräthschaften in die Anstalt mitzubringen.

Sterbekassenbücher, in deren Besitz der Neuaufgenommene sich etwa befindet, werden sofort an die Kasse des betreffenden Hospitals abgetreten, welche die laufenden und künftigen Beitragszahlungen übernimmt und die Sterbekassengelder seiner Zeit einzieht.

### Rechte der Hospitalbewohner.

§ 24. Alle drei Hospitäler gewähren ihren Bewohnern, als Minimum der Hospital=Benefizien (den sogenannten Freiwohnern)

1. freie Wohnung,
2. Brennmaterial zum Kochen und Waschen,
3. in Krankheitsfällen Pflege, Medizin und ärztliche Hülfe,
4. nach dem Tode ein christliches und nach der Ortssitte anständiges Begräbniß.

Weiter gehende Wohlthaten, wie solche jede der drei Anstalten gestattet (Stiftsstellen), werden der Regel nach nicht Neuaufgenommenen, sondern den nach Alter, Würdigkeit und Bedürftigkeit unter den Hospitalbewohnern Auszuwählenden bewilligt.

### Der freiwillige Wiederaustritt.

§ 25. Der freiwillige Wiederaustritt aus der Anstalt ist den Hospitalbewohnern jederzeit gestattet, jedoch steht in solchen Fällen dem betreffenden Hospitale der Anspruch auf Erstattung der verwendeten Kosten an Miete, Holz, Arznei, baren Benefizien u. s. w. zu. Beträgt die Forderung des Hospitals weniger als das erlegte Einkaufsgeld, so kann dennoch der Austretende von diesem, in das Eigentum des Hospitals überangegangenen Gelde nichts zurückfordern, wogegen das Hospital mit seiner etwa überschießenden Forderung sich an den Austretenden und dessen gesamtes Vermögen, auch seine Erben zu halten wohl befugt ist.

### Unfreiwilliger Austritt.

§ 26. Ohne jede prozessualische oder sonstige Weiterung wird aus den Hospitälern entlassen:

1. wer einen liederlichen, immoralischen Lebenswandel beginnt, oder sich widerspenstig gegen die Hospitalbeamten oder zänfisch gegen die Hausgenossen zeigt, nach vorgängiger Verwarnung durch Beschluß des Hospital=Vorstands,
2. wenn während seines Aufenthalts im Hospitale die bürgerlichen Ehrenrechte ab erkannt werden.

Die Auseinandersetzung der Hospitalkasse und des unfreiwillig Ausscheidenden erfolgt auch hier nach Maßgabe des § 25.

§ 27. Erkrankt ein Hospitalbewohner, so bestimmt der Hospital=Inspektor, wenn die Kräfte des Hospitalsvaters und seiner Ehefrau zur Wartung nicht ausreichen, unter den Hausgenossen einen oder mehrere Wärter, welche die Pflege des Kranken unweigerlich zu übernehmen und die Festsetzung einer angemessenen Entschädigung durch den Hospitalvorstand zu gewärtigen haben.

## Krankenhauswesen.

Im hiesigen **städtischen Krankenhaus** sind besondere, mit allen Bequemlichkeiten ausgestattete Zimmer zur Benutzung für einzelne Kranke gegen folgende für einen Monat im voraus zu zahlende Sätze eingerichtet: für Einheimische

- a) bei ausschließlicher Benutzung eines Zimmers für den Tag . . . 5,00 Mk.
- b) bei gemeinschaftlicher Benutzung mit einem oder zwei andern Kranken für jede Person und Tag . . . . . 3,50

Auswärtige haben im ersteren Falle 6,50 Mk., im letzteren 4,50 Mk. zu entrichten.

Angehörige der Kranken, welche als Pfleger dienen, oder Pfleger können nach vorheriger Genehmigung mit den Kranken in die Anstalt aufgenommen werden. Für dieselben ist eine Entschädigung von 2,50 Mk. pro Person und Tag zu zahlen.

Die Kranken erhalten für obige Sätze eine angemessene Verpflegung, Bedienung, Behandlung durch die Anstaltsärzte und die durch letztere verordneten Arzneien und sonstigen Heilmittel. Für die Vornahme größerer Operationen ist den Anstaltsärzten gestattet, mit den Patienten ein besonderes Honorar zu vereinbaren.

An Kur- und Verpflegungskosten für die übrigen Kranken werden 3. Zt. liquidiert:

- a) bei Hiesigen . . . 1,45 Mk.) pro Kopf
- b) bei Auswärtigen . . . 2,00 = fund Tag.

Für an Typhus und Diphtheritis erkrankte, hierorts wohnende Personen werden — soweit sie nicht Mitglieder einer Krankenkasse sind

- a) falls sie das 14. Lebensjahr noch nicht überschritten haben } pro Kopf  
nur 0,50 Mk. } und Tag
- b) falls sie älter sind nur 1,00 = }  
liquidiert.

Die Dienstherrschaften können ihre aus den §§ 86 und 88 der Gesinde-Ordnung folgenden Verpflichtungen zur Fürsorge für ihre erkrankten Dienstboten, welche nicht im Gewerbebetriebe beschäftigt werden und zur Zeit des Vertragsabschlusses nicht krank sind, auf die städtische Krankenhaus-Verwaltung durch freie ärztliche Behandlung und Verpflegung im städtischen Krankenhaus übertragen.

Der Versicherungsbeitrag beträgt 90 Pf. vierteljährlich für jede versicherte Person. Die näheren Bedingungen sind im Magistrats-Büreau III, Rathaus, Zimmer 27 zu erfahren, woselbst auch die Verträge unterzeichnet werden können.

Besuchszeiten für Angehörige pp. der Kranken sind Mittwoch und Sonntag Nachmittag, im Winter von 2 bis 4 Uhr, im Sommer von 3 bis 5 Uhr.

### Kinderkrankenhaus Fürstenwalderstr. 50.

Begründet im Sommer 1850 durch Fräulein Marie von Thiele.

Das Grundstück Fürstenwalderstr. 50 ist ein Geschenk des Königs Friedrich Wilhelm IV.

Die Anstalt wird durch freiwillige Beiträge (darunter solche der Stadt Frankfurt a. D., des Kreises Lebus und der Eisenbahnhauptwerkstatt) erhalten und ist kein behördliches Unternehmen.

Aufnahme finden franke Kinder aus Frankfurt a. D. und aus den benachbarten Kreisen.

**Verpflegungssatz** täglich 60 Pfg., Unbemittelte frei.

Für schulpflichtige Kinder ist eine Lehrerin in der Anstalt thätig.

Für ansteckende Krankheiten ist eine Isolierbaracke vorhanden; Anmeldungen zur Aufnahme in dieselbe sind 1 Stunde vorher erwünscht, damit die Temperatur geregelt werden kann.

Ausführung sämtlicher Operationen.

Vorsitzende Frau General v. Kaphengst Exc., Arzt Dr. Pernice.

Beiträge nimmt der Kassensführer, Stadtrat Max Meyer, Bahnhofstr. 19, entgegen.

Anmeldung der franken Kinder bei der leitenden Pflege Schwester in der Anstalt.

Besuchszeiten für Angehörige pp. der franken Kinder sind Mittwoch und Sonntag Nachmittag von 3 bis 4 Uhr.

### Krankenhaus der Lutherstiftung.

Das Kranken- und Diakonissenmutterhaus Lutherstiftung ist 1891 eröffnet, nachdem auf Veranlassung des damaligen Regierungspräsidenten, Staatsministers von Heyden-Edow der Verein der Lutherstiftung zur Begründung eines Diakonissenhauses am 10. November 1883, an Luthers 400jährigem Geburtstage, ins Leben gerufen war.

Vorsitzender des Vorstands ist Regierungspräsident von Puttkamer, Hausgeistlicher P. Lindner, Oberin Diakonisse Elisabeth Jahn, Chef-Arzt Dr. med. L. Pernice. Ein Assistenz-Arzt wohnt im Hause.

Das Krankenhaus dient allen Konfessionen und nimmt Männer, Frauen und Kinder auf. Es hat 70 Betten, die tägliche Krankenzahl ist 60; im letzten Jahre sind 574 Kranke gepflegt

worden. In Hauptgebäude sind die Frauen- und Kinderstation, im Nebengebäude die Männerstation und das mediko-mechanische Institut. In einer der 3 vom Roten Kreuz überwiesenen Baracken werden Kranke gepflegt, die isoliert werden müssen; die zweite Baracke dient zur Arzthilfe für die Männerstation, die dritte ist Kleinkinderschule.

Das tägliche **Pflegegeld** beträgt in der III. Klasse 1,50 Mk., einschließlich der Kosten für Arzt, Arznei, Operationen und Verbände, in der II. Klasse (2 Kranke in 1 Zimmer) 3,00 Mk. unter den gleichen Bedingungen wie in der III. Klasse. In der I. Station hat der Kranke ein eigenes Zimmer, zahlt täglich 6 Mk. und honoriert selbst den Arzt. Kranke, welche nach erfolgtem Unfall oder Operationen das mediko-mechanische Institut benutzen, um volle Gelenkigkeit der Glieder wieder zu erlangen, zahlen täglich extra 50 Pf.

Bei der Lutherstiftung besteht ein **Abonnement für erkrankte Dienstboten und Lehrlinge**. Der jährliche Abonnementspreis ist 6 Mk. Der Eintritt kann am Anfang jedes Kalender=Quartals geschehen. Herrschaften, welche mehrere Dienstboten halten, müssen für alle, oder wenigstens für alle weiblichen oder alle männlichen abonnieren. Die freie Verpflegung geschieht für 13 Wochen. Die näheren Bedingungen sind im Lutherstift und bei P. Lindner, Bahnhofstr. 25, zu erhalten, ebenso die Aufnahme.

**Bedingungen für junge Mädchen, welche den Diakonissenberuf erwählen wollen.** Die Anstalt ist Diakonissen=Mutterhaus; ihr gehören 58 Schwestern an, von welchen 30 auf 23 Außenstationen arbeiten,

nämlich im hiesigen Kinderkrankenhaus, im Krankenhaus zu Senftenberg i. L., in 16 Stadt- und Landgemeinden als Gemeinde=Diakonissen, in 4 Warteschulen und einem Waisenhause. Die Ausbildung der Schwestern, welche allen Ständen angehören können, geschieht unentgeltlich; zum Eintritt ist Gesundheit, ein frommer Sinn und Willigkeit zu selbstverleugnender Liebesarbeit erforderlich.

In der **Kleinkinderschule** des Lutherstifts (mit 60 Kindern von 2—6 Jahren) werden Schwestern zu Kleinkinderschul=Lehrerinnen ausgebildet. Pensionärinnen erhalten Ausbildung in der Krankenpflege in 6 Monaten. Pensionspreis: monatlich 30 Mk.

**Privatpflege** kann nur ganz ausnahmsweise übernommen werden. Für Tag- und Nachtpflege sind 3 Mk., für Tag- oder Nachtpflege 2 Mk. zu bezahlen.

Vierteljährlich erscheint ein Korrespondenzblatt der Lutherstiftung: „Maria und Martha“, welches unentgeltlich ausgegeben wird und, wie der Jahresbericht, näheren Einblick in das Wirken der Anstalt gewährt.

Die **Mitgliedschaft im Verein Lutherstiftung** wird durch Zeichnung eines Jahresbeitrags von mindestens 5 Mk. erworben. Anmeldungen nimmt P. Lindner entgegen. Die bestehenden Freibetten werden von den Begründern der Freibetten=Fonds besetzt. Zur Begründung eines ganzen Freibetts gehören 10 000 Mk., eines halben 5 000 Mk., eines viertel 3 000 Mk.

Besuchszeiten für Angehörige der im Lutherstift befindlichen Kranken Sonntag und Mittwoch Nachmittag von 2—4 Uhr.

## Kirchhofswesen.

### Kirchhofs=Ordnung für den alten Kirchhof

vom 1. 10. 1855 und 16. 1. 1879 nebst Nachtrag vom 23. 1. 1888.

#### I. Rechte an den städtischen Kirchhöfen.

§ 1. Die städtischen Kirchhöfe zu Frankfurt an der Oder sind Eigentum der Stadtgemeinde daselbst. — Dieses Eigentumsrecht unterliegt nur den aus der Bestimmung der Kirchhöfe folgenden Beschränkungen.

§ 2. Die Kirchhöfe stehen daher unter der ausschließlichen Verwaltung des Magistrats und seiner Beamten. Die spezielle Verwaltung und Beaufsichtigung der Kirchhöfe ist einem Kirchhofs=Inspektor, welcher gleichzeitig die Geschäfte des Totengräbers und eines städtischen Kirchhofs=Gärtners versieht, unter Leitung der städtischen Kirchhofs=Deputation, anvertraut.

§ 3. Allen Mitgliedern der Stadtgemeinde — für jetzt mit Ausschluß der eine eigene Kirchhofs=Gemeinde bildenden Bewohner der Dammvorstadt — wird, sofern sie einer vom Staate geduldeten christlichen Religions=Gesellschaft angehören und sich den Bestimmungen dieser Kirchhofs=Ordnung unterwerfen, die Beerdigung ihrer Angehörigen auf den städtischen Kirchhöfen gestattet.

#### II. Verschiedene Begräbnisklassen.

§ 4. Die Beerdigungen erfolgen: **entweder in Erbbegräbnissen oder in der Reihe.**

Nachtrag vom 23. I. 88.

§ 5. I. Die von dem Magistrat der Stadt Frankfurt an der Oder verliehenen Erbbegräbnisse bleiben Eigentum der Kommune. Der Beliehene erwirbt mit Familienerbbegräbnissen nur für sich, seine Eltern, Ehegatten und Descendenten (mit Ausschluß der zu einer anderen Familie gehörigen Abkömmlinge weiblicher Nachkommen) und für die Gattinen der berechtigten männlichen Nachkommen, mit Gittergräbern, nur für sich, beziehungsweise seinen Ehegatten, die Befugnis, auf der Erbbegräbnisstelle beerdigt zu werden.

II. Bei Erwerbung einer Erbbegräbnis- bzw. Gittergrabstelle kann der Erwerber auch dritte Personen, welche nicht zu den in Absatz I aufgeführten Familienangehörigen gehören, als zur Beisetzung berechtigt bezeichnen. Die Namen dieser Personen sind ausdrücklich in der Verleihungsurkunde anzuführen.

III. Das durch die Verleihung an Erbbegräbnissen und Gittergräbern erworbene Recht erstreckt sich auf einen Zeitraum von 80 (achtzig) Jahren. Nach Ablauf dieses Zeitraums kann seitens des bzw. der Berechtigten auf weitere Verleihung des Nutzungsrechts an der erworbenen Stelle angetragen werden. Wird die Neuverleihung gewährt, in welchem Falle die Dauer der neuen Nutzungsperiode vom Magistrat bestimmt wird, so ist die Hälfte der erstmaligen Rekognitionsgebühr zu entrichten.

IV. Das Recht zur Beerdigung auf der erworbenen Stelle erstreckt sich nur auf so viel Beerdigungsfälle, als die Stelle nach Inhalt der Verleihungsurkunde Grabstellen enthält.

V. Der Erwerber kann dieses sein Nutzungsrecht weder von Todeswegen noch unter Lebenden auf andere übertragen, dagegen steht es demselben frei, auch fremde Personen auf seinem Erbbegräbnis beerdigen zu lassen, sofern dies unentgeltlich und mit ausdrücklicher Genehmigung des Magistrats geschieht.

VI. Der Erwerber ist verpflichtet, innerhalb sechs Monaten vom Datum der Verschreibung ab, sofern es die Witterung gestattet:

#### A. Bei Familienbegräbnissen an den Kirchhofsgrenzen

auf der Grenze des Kirchhofs im Anschluß an die Mauer des daneben befindlichen Erbbegräbnisses eine Mauer von geprengten Feldsteinen, sechs Fuß im Fundament, acht Fuß über der Erde, einen und einen halben Fuß stark, mit einer Verzahnung zum Anschluß der fortzusetzenden Mauer aufzuführen und mit Granit- oder Sandsteiplatten abdecken zu lassen.

Außerdem muß der Erbbegräbnisplatz mit einer sechs Fuß tiefen, einen Fuß starken, im ordnungsmäßigen Verbaude aufgeführten Mauer eingefast, die vordere Seite mit Sandstein-

platten abgedeckt und durch ein eisernes Gitter abgeschlossen werden, wohingegen die Begrenzung an den beiden Querseiten der Vereinbarung mit den Nachbarn anheimgestellt bleibt.

#### B. Begräbnisgewölbe, Begräbnishäuser, Mausoleen etc.

dürfen nur nach ausdrücklicher Genehmigung des durch Zeichnung und Beschreibung erläuterten Bauplans seitens des Magistrats ausgeführt werden.

#### C. Gittergräber

müssen binnen 3 Monaten auf den 3 (resp. 4) offenen Seiten mit einer sechs Fuß tiefen, ein Fuß starken, im ordnungsmäßigen Verbaude aufgeführten Mauer umgeben, diese mit Sandsteiplatten abgedeckt und darauf ein eisernes Gitter nach dem bereits in Anwendung gebrachten Muster aufgestellt werden.

VII. Auf der inneren Seite der Einfriedigung zu pflanzende Hecken bedürfen der speziellen Genehmigung des Kirchhofs=Inspektors und müssen auch nach dessen Anweisung unterhalten resp. beschnitten werden, damit keine dem Auge mißfällige Verwilderung und keine Belästigung für die nebenliegenden Erbbegräbnisse durch das Ueberwachsen der Zweige entsteht. Akazien und Pappeln dürfen wegen ihrer weit auslaufenden Wurzeln auf den Erbbegräbnissen nicht gepflanzt, andere darauf gepflanzte Bäume müssen dagegen wieder entfernt werden, sobald dies der Magistrat aus ästhetischen Rücksichten oder aus Gründen der inneren Notwendigkeit im allgemeinen Interesse für erforderlich erachtet. Das Eigentum an allen gepflanzten Bäumen steht der Kommune als Eigentümerin von Grund und Boden zu, sobald die Fortschaffung derselben durch die Kirchhofs=Deputation für notwendig erklärt, oder der Rückfall eines Erbbegräbnisses eingetreten ist. Aus der in jenem Falle seitens des Kirchhofs=Inspektors zu bewirkenden Fortschaffung sollen jedoch den betreffenden Berechtigten keine Kosten mehr erwachsen, vielmehr auch die Spuren der Entfernung des Baums unentgeltlich beseitigt werden.

VIII. Der Erwerber ist verpflichtet, auch so lange noch keine Beerdigungen auf der erworbenen Stelle stattgefunden haben, dieselbe in sauberem Zustande, insbesondere frei von Unkraut zu erhalten.

IX. Ein jedes Erbbegräbnis wird seitens des Kirchhofs=Inspektors mit einer bleibenden Nummer, unter welcher dasselbe in dem allgemeinen Verzeichnisse aufgeführt steht, versehen werden. Die betreffenden Kosten sind von dem Berechtigten nach erfolgter Nummerierung zu erstatten.

X. Das Recht auf das Erbbegräbnis erlischt und letzteres fällt mit den darauf



befindlichen Mauern, Gittern und Denkmälern an die Kommune zurück:

1. Wenn die mitberechtigte Nachkommenschaft des Erwerbers im hiesigen Orte ausstirbt oder von hier verzieht und niemand zurückbleibt, der das Erbbegräbnis im Stande zu erhalten verpflichtet oder bereit wäre. Doch soll es dem auswärts wohnenden Berechtigten vorbehalten bleiben, sich vor Ablauf dieses Zeitraums durch Erlegung der früher entrichteten Rekognitionsgebühr den Besitz des Erbbegräbnisses auf anderweite 25 Jahre zu sichern.
2. Wenn die Mauer und Umgitterung innerhalb der unter No. III festgesetzten Frist, ergangener Aufforderung ungeachtet, gar nicht oder nicht in der vorgeschriebenen Art hergestellt ist und es der Magistrat nicht vorzieht, den Erwerber im Rechtswege hierzu anzuhalten.
3. Wenn die nach dem Gutachten des Stadtbaurats erforderliche Reparatur oder Erneuerung des Mauer- oder Gitterwerks innerhalb Jahresfrist nach einer ausdrücklichen Aufforderung, welche an Berechtigte, sofern sie bekannt sind, mittels besonderen Schreibens, an unbekannte Berechtigte durch Aufruf im hiesigen offiziellen Lokalblatte gerichtet wird, nicht ausgeführt wird.

In allen diesen Fällen ruht jedoch das Dispositionsrecht des Magistrats über das zu Beerdigungen bereits benutzte Terrain während der gesetzlichen Frist.

Dem Magistrat liegt keine andere Verpflichtung zur Ermittlung von unbekanntem Erbbegräbnis-Berechtigten ob, als ein dreimaliges Aufgebot in dem hiesigen offiziellen Lokalblatte. Erfolgt alsdann innerhalb dreier Monate, vom Tage der letzten öffentlichen Aufforderung an gerechnet, keine Meldung seitens der etwa noch vorhandenen Berechtigten, so treten inbezug auf das fragliche Erbbegräbnis dieselben Folgen ein, als ob die berechtigte Familie ausgestorben wäre.

XI. Bei jedem Beerdigungsfall muß dem Kirchhofs=Inspektor Anzeige gemacht werden, damit er den Anspruch des zu Bestattenden auf die Familiengruft prüfe. Entstehen demselben Zweifel über die Berechtigung, so ist es lediglich Sache der die Beerdigung anmeldenden Hinterbliebenen, diese Zweifel durch Produktion der Magistrats=Verfügung inbetreff der Ueberweisung des qu. Erbbegräbnisses, sowie durch diejenigen näheren Nachweise zu beseitigen, welche die vorstehenden Bestimmungen ad I und II bedingen. Vor vollständiger Beseitigung dieser Zweifel in der bezeichneten Art ist der Kirchhofs=Inspektor nicht gehalten, die Beerdigung auf einem Erbbegräbnisse in einem solchen Falle stattfinden zu lassen.

XII. Sollte gegen die vorstehenden dispositiven Bestimmungen seitens der Berechtigten verstoßen werden, so ist der Magistrat befugt, für die Aufrechterhaltung derselben durch Anwendung der ihm gesetzlich zustehenden Exekutionsmittel Sorge zu tragen.

### Grabstellen in der Reihe.

§ 6. Für die Grabstellen in der Reihe werden — außer der Gebühr des Kirchhofs=Inspektors für Anfertigung der Gruft — folgende Gebühren gezahlt:

Bei Begräbnissen

- |   |         |
|---|---------|
| a) für Kinderleichen bis zu vier Jahren | 1 Mark, |
| b) für Leichen von 4 bis 12 Jahren      | 2 =     |
| c) für Leichen über 12 Jahre            | 3 =     |

Diese Gebühren zieht der Kirchhofs=Inspektor ein und berechnet und zahlt solche am letzten Tage jedes Monats der Kämmerei=Kasse, unter Angabe der Reste zur exekutivischen Beitreibung.

§ 7. Der Kirchhofs=Inspektor nimmt die Bestellungen auf Gräber entgegen und fertigt dieselben.

Nachtrag vom 23. 1. 88.

§ 8. I. Grabdenkmäler bis 1 m Höhe, vom gewachsenen Boden an gerechnet, brauchen nicht fundamentiirt zu sein und bleiben frei von Gebühren.

II. Grabdenkmäler von 1 m Höhe und darüber müssen fundamentiirt werden und unterliegen der Rekognitionsgebühr in folgender Weise:

1. Es ist zu zahlen für ein Denkmal von 1 m bis 1,75 m exkl. eine Gebühr von 10 (zehn) Mark.
2. Es ist zu zahlen für ein Denkmal von 1,75 m Höhe und darüber 18 (achtzehn) Mark.

Ist bei Aufstellung letztgenannter Denkmäler soviel Raum vorhanden, daß das Grabdenkmal nicht über das Kopfende des Sarges gestellt werden muß, so genügt als Fundamentierung ein einfacher Mauerblock in der Erde.

Andernfalls sind von Grund auf zu jeder Seite des Sarges Pfeiler anzulegen, bis zur Höhe des Sarges aufzumauern und durch einen die Last des Denkmals tragenden Bogen zu verbinden.

III. Tafeln, Kreuze, Kopfsteine, die bis zu 1 m Länge und 0,65 m Breite haben und auf den Gräbern stehen oder liegen, bleiben gebührenfrei.

IV. Granitsteine, Marmortafeln und Steine, die eine besondere Unterlage oder Felsensockel haben, werden, falls sie die ad III bezeichneten Maße überschreiten, mit einer Gebühr von 5 (fünf) Mark belegt.

V. Gräbereinfassungen von Mauerwerk oder Sandstein, welche nur das Grab umschließen, bleiben gebührenfrei.

VI. Gräbereinfassungen vorstehender Art, welche mit einer die Grabfläche überdeckenden Grabtafel abgedeckt sind, müssen fundamementiert werden und unterliegen einer Gebühr von 5 (fünf) Mark.

VII. Denkmäler, welche den Schönheitsfuss nach der ergangenen Entscheidung des Magistrats verletzen, müssen sofort entfernt werden.

VIII. Das Eigentum der Stadtgemeinde an dem Grund und Boden der Grabstelle wird durch Aufstellung des Denkmals nicht geändert.

IX. Das Denkmal darf der Regel nach nur so lange stehen, bis der Wechsel der Beerdigung mittels Umgrabung der schon benutzten Begräbnisplätze wieder auf diese Stelle trifft, in welchem Falle dasselbe zur Vermeidung aller Weiterungen mit den vielleicht unbekanntem Beteiligten der Kommune als Eigentum anheimfällt und von der Kirchhofs-Verwaltung nach Vernichtung der Namen, Wappen und Familiennotizen anderweit verwendet oder veräußert werden kann.

X. Der Aufsteller des Denkmals und die Glieder seiner oder der Familie des dort Begrabenen müssen für die gehörige Erhaltung des Denkmals bis zu dessen Wegnahme sorgen, widrigenfalls die Kirchhofs-Verwaltung, wenn binnen 4 Wochen nach ergangener direkter oder bei Unbekantschaft der Interessenten, öffentlicher diesfälliger Aufforderung durch das hiesige offizielle Lokalblatt deshalb nichts geschehen ist, die Befugnis hat, über das schadhafte Denkmal in der unter Nr. IX angegebenen Weise zu verfügen.

XI. In jedem Falle, also auch, wenn eine Wiederbenutzung des betreffenden Begräbnisplatzes nicht stattfindet, ist die Stadtgemeinde nach Ablauf eines Zeitraums von hundert Jahren berechtigt, auf Fortnahme des Denkmals zu dringen, oder wie oben angegeben, darüber zu verfügen.

XII. Als Ausnahme von den unter Nr. IX bis XI vorgeschriebenen Regeln wird in einzelnen Fällen auf Antrag der Beteiligten, insofern sie sich vor der Umgrabung unaufgefordert melden und ihre Legitimation führen, nach Prüfung der Sachlage, und wenn nicht besondere Gründe entgegen stehen, gegen nochmalige Zahlung der ursprünglichen Rekognitionsgebühr und Uebernahme der ferneren Unterhaltungsverbindlichkeit das Recht zugestanden werden, die Erhaltung des Denkmals an seiner Stelle bis dahin zu verlangen, daß der Wechsel der Beerdigung das nächste Mal auf diese Stelle trifft.

XIII. Ueber die erteilte Erlaubnis zur Aufstellung eines Denkmals gegen Erlegung einer Rekognitionsgebühr wird eine schriftliche Urkunde erteilt.

§ 9. Die Ausschmückung der Begräbnisstellen ist, soweit sie unbeschadet der Nachbargräber geschieht, den Beteiligten gestattet.

Bäume, welche auf Erbgräbnissen oder Gräbern gepflanzt werden, folgen dem Eigentum an dem Grund und Boden, gehen also in das Eigentum der Stadtgemeinde über und müssen auf Aufforderung des Magistrats fortgenommen werden.

Dieselben müssen namentlich so gepflanzt werden, daß sie den Pflanzungen auf Nachbargräbern nicht Licht und Luft unverhältnismäßig entziehen.

Die Anpflanzung wilder Akazien, Pappeln und anderer Bäume, welche ihr Wurzelwerk vorzugsweise stark ausdehnen, wird auf dem Kirchhofe nicht gestattet.

§ 10. Gräber in der Reihe dürfen weder mit einer Umgitterung noch mit Sitzbänken versehen werden.

§ 11 ist ersetzt durch den II. Nachtrag vom 14. 6. 99.

§ 12. Ohne Genehmigung der Polizei- und Kirchhofs-Verwaltungs-Behörde darf kein Grab geöffnet und die Leiche nach einem andern Orte hinverlegt werden.

§ 13. Bei Zustimmung der eben genannten Behörden können Kinder unter vier Jahren in den Gräbern innerhalb der letzten fünf Jahre verstorbener Ascendenten und Geschwister beigelegt werden.

§ 14. Zur Unterbringung von Leichen, rücksichtlich deren die Besorgung des Scheintodes obwaltet, oder für welche die Hinterbliebenen keinen geeigneten Raum haben bis zur Beerdigung, ist der unter steter Aufsicht stehende Leichensaal bestimmt.

Zur Aufnahme der Leichen unbekannter Verunglückter und an epidemischen Krankheiten Verstorbener dient das hierzu eingerichtete kleine Leichenhaus.

### III. Allgemeine Vorschriften im Interesse der Ordnung auf den Kirchhöfen.

§ 15. Der Kirchhofs-Inspektor ist bei jeder statthabenden Beerdigung anwesend und leitet dieselbe; seinen Anordnungen ist daher pünktlich Folge zu leisten.

§ 16. Derselbe Beamte, da er für die Ordnung und Sicherheit auf den Kirchhöfen verantwortlich ist, übt im Auftrage des Magistrats alle Rechte des Eigentümers, kann also namentlich, vorbehaltlich der späteren Rechtfertigung solcher Ausnahme-Maßregeln, den Zutritt zum Kirchhofe verweigern und die Entfernung von demselben verlangen.

§ 17. Der Kirchhof steht den Tag über (in den Monaten Mai und August von 6 Uhr früh bis 8 Uhr abends, in den Monaten Juni und Juli von 4 Uhr morgens bis 10 Uhr

abends) dem Publikum offen. Beim Eintritt der Dunkelheit werden Zugänge zu demselben nach vorherigem, dreimal in Pausen von fünf Minuten mit der Glocke am Thorwege gegebenen Signal geschlossen.

§ 18. Nicht bloß alle Unsitlichkeiten, sondern auch alles Geräusch und Geschrei, Beschädigung der Pflanzungen und Anlagen u. s. w. zieht augenblickliche Entfernung der beteiligten Personen nach sich.

§ 19. Das Tabakrauchen ist in der Nähe von Leichenbegängnissen nicht gestattet.

§ 20. Hunde dürfen nur an der Leine über die Kirchhöfe geführt werden.

§ 21. Nur den zu Leichenbegängnissen gehörigen Wagen und den erforderlichen Bau-, Kies- und Rasenfuhrern ist die Einfahrt in den Kirchhof gestattet; Reiter werden niemals eingelassen.

§ 22. Die Wege dürfen von Spaziergängern nicht verlassen werden, doch soll es natürlich niemand unterstehen, das Grab eines Angehörigen zu besuchen und zu diesem Zwecke durch die Gräber, mit sorgfältiger Schonung der Grabhügel, hindurch zu gehen.

#### IV. Unterhaltung der Gräber und Erbbegräbnisse durch den Kirchhofs-Inspektor.

§ 23. Der städtische Kirchhofs-Inspektor besorgt für die Zukunft auf Verlangen der Hinterbliebenen die Belegung der Gräber mit Rasen und die Zustandhaltung der Gräber und Erbbegräbnisse gegen folgende Gebühren:

1. für das Belegen eines Grabes mit Rasen:
  - a) bei Kindern unter 12 Jahren 2 Mark,
  - b) bei Erwachsenen 3 Mark;
2. für die Zustandhaltung und das Begießen der Rasenbelegung jährlich:
  - a) eines kleinen Grabes 2 Mark,
  - b) eines großen Grabes 4 Mark;
3. für die Zustandhaltung von Erbbegräbnissen jährlich:
  - a) eines Erbbegräbnisses mit einem oder zwei Gräbern 6 Mark;
  - b) eines größeren, also mit drei oder mehr Gräbern 7,50 Mark.

#### V. Gebühren des Kirchhofs-Inspectors.

§ 24. Außer den ihm als Totengräber für Anfertigung der Gruft zustehenden Gebühren (§ 25) hat der Kirchhofs-Inspektor an Gebühren zu fordern:

- I. Für Beisetzung einer Leiche in ein Grabgewölbe 6 Mark.
- II. Für das Abstecken eines Erbbegräbnisses 1 Mark.
- III. Verlangen die Hinterbliebenen, daß ein Sarg mit weißem Leinenzeug (Handtücherzeug) in die Gruft gesenkt wird,

so ist der Kirchhofs-Inspektor berechtigt, für die Hergabe der Handtücher 50 Pf. pro Stück zu fordern.

#### VI. Gebühren für das Grabmachen.

§ 25. Die tarifräßigen Gebühren sind folgende:

##### I. Für das Graben und Befüllen

1. eines großen Grabes (d. i. von 6 Fuß Länge, 3 Fuß Breite und 6 Fuß Tiefe):
  - a) in den Monaten November, Dezember, Januar, Februar und März 3 Mark,
  - b) in den übrigen Monaten 2 Mark;
2. eines mittleren Grabes (von 4 Fuß Länge, 3 Fuß Breite und 6 Fuß Tiefe):
  - a) in den erstgenannten Monaten 2 Mark 25 Pfg.,
  - b) in den letzteren 1 Mark 50 Pfg.;
3. eines kleinen Grabes (von 3 Fuß Länge, 2½ Fuß Breite und 6 Fuß Tiefe):
  - a) in den ersteren Monaten 1 Mark 50 Pfg.,
  - b) in den letzteren 1 Mark.

11. Für die Darreichung der Bahre, der erforderlichen Stricke und Bretter (sowohl zur Ausschabung des Grabes, als auch zum Aufstellen des Sarges) 13 Pfg.

Für das Anweisen der Gräber in der Reihe ist eben so wenig eine Gebühr zu fordern, wie für die Nachweisung älterer Gräber oder für die Ausweisung von Erbbegräbnisstellen.

#### Benutzung der Leichenhalle auf dem alten Kirchhofs.

Reglement vom 8. 8. 1870 und 16. 1. 1879.

§ 1. Die Leichenhalle hat den Zweck, eine angemessene Ruhestätte während der Zeit zwischen dem Ableben und der Beerdigung für Leichen zu gewähren.

§ 2. Die Aufnahme einer Leiche erfolgt nur auf ausdrücklichen Antrag der hinterbliebenen Angehörigen oder auf Anordnung der Polizeibehörde.

Der Antrag um Aufnahme ist unter Beifügung des ärztlichen Totenscheins und der Sterbeurkunde bei dem Kirchhofs-Inspektor anzubringen und kann wegen Ueberfüllung der Halle abgelehnt werden.

§ 3. Kirchliche Feierlichkeiten können in derselben nach vorheriger Anmeldung bei dem Kirchhofs-Inspektor stattfinden.

§ 4. Jede in die Halle aufgenommene Leiche muß nach Ablauf der gesetzlichen Frist auf Verlangen der Kirchhofs-Inspektion sofort beerdigt werden.

§ 5. Die Leichenhalle steht unter Aufsicht des Kirchhofs-Inspectors, welcher eine genaue Liste über die zur Aufnahme gelangenden Leichen führt. Die Leichen selbst werden unter Kontrolle des Inspectors durch ein in dem Leichenhause wohnendes Wächter-Ghepaar gehütet.

§ 6. Die zur Kirchhofskasse fließenden Gebühren für Benutzung der Leichenhalle betragen, ohne Rücksicht auf die Zeit, in welcher sich eine Leiche in der Halle befindet:

- a) für Kinderleichen bis zu 4 Jahren 1 Mark,
- b) für Leichen von 4—12 Jahren . 2 "
- c) für Leichen Erwachsener . . . 3 "

Außerdem erhält von jeder Leiche der Wächter 25 Pf. Wachtgebühr ohne Rücksicht auf die Zeit.

### Verwaltung des neuen Kirchhofs an der Leipzigerstraße.

Reglement vom 11./16. 1. 1879.

§ 1. Auf dem neuen Kirchhof finden alle Vorschriften der Kirchhofs-Ordnung vom 1. Oktober 1855 mit ihren Abänderungen und des Reglements über Benutzung der Leichenhalle vom 8. August 1870, gleichmäßig Anwendung, soweit dieselben nicht nachstehend abgeändert sind.

Die Kirchhofs-Verwaltung bleibt somit ein einheitliches Ganzes.

§ 2. Familien-Begräbnisse und Erb-Begräbnisse werden unter den Bedingungen des § 5 der Kirchhofs-Ordnung gegen eine pro laufende Meter mit 28 Mark zu zahlende Rekognitionsgebühr verliehen.

§ 3. Für Grabstellen in der Reihe (§ 6 Kirchhofs-Ordnung) werden außer der Gebühr des Kirchhofs-Inspektors resp. Totengräbers folgende Gebühren bezahlt:

- a) für Kinderleichen bis zu 4 Jahren 1 Mark,
- b) für Leichen von 4—12 Jahren . 2 "
- c) für Leichen über 12 Jahren . . 3 "

§ 4. Der Inspektor des alten Kirchhofs übernimmt unter den in seiner Instruktion ausgesprochenen Bedingungen auch dieselben Funktionen für den neuen Kirchhof und ist ins-

besondere für strenge Beobachtung aller in den §§ 16—22 der Kirchhofs-Ordnung und seiner Instruktion festgesetzten Vorschriften verantwortlich.

Zusbesondere führt derselbe auch die für den neuen Kirchhof erforderlichen Bücher.

Er ist allein von der im § 15 der Kirchhofs-Ordnung und § 9 der Instruktion ihm auferlegten Verpflichtung, bei jeder statthabenden Beerdigung zugegen zu sein, insoweit bis auf Weiteres entbunden, als die Konkurrenz der Beerdigungen auf beiden Kirchhöfen ihn an der Anwesenheit hindert.

§ 5. Dem Inspektor liegt es ob, für den neuen Kirchhof mit Genehmigung der Kirchhofs-Deputation einen Aufseher auf eigene Kosten anzustellen, welchem von der Stadtgemeinde nur freie Wohnung in der Leichenhalle und der Anspruch auf den im § 7 ausgesetzten Wachtlohn gewährt wird.

§ 6. Dem Aufseher liegt nach Anordnung und unter Verantwortung des Inspektors die Vertretung desselben, insbesondere bei Begräbnissen ob. Derselbe hat für Reinigung der Leichenhalle und Kapelle, für die Pflege der städtischen Anpflanzungen und für Bewachung der in der Halle aufbewahrten Leichen zu sorgen.

§ 7. Als Gebühren für die Leichenhalle werden gleichmäßig für Einheimische und Auswärtige, sowie ohne Rücksicht auf die Zeit, in welcher sich eine Leiche in der Halle befindet, erhoben:

- a) für Kinderleichen bis zu 4 Jahren 1 Mark,
- b) für Leichen von 4—12 Jahren . 2 "
- c) für Leichen Erwachsener . . . 3 "

Außerdem erhält von jeder Leiche der Aufseher 25 Pf. Wachtlohn ohne Rücksicht auf die Zeit. Kirchliche Feiern in der Kapelle sind ohne Entgelt gestattet.

### Kirchhofsordnung der Dammvorstadt-Kirchhofsgemeinde

vom 14. 4. und 12. 5. 1886.

§ 1. Der Gemeinde des Dammvorstadt-Kirchhofs zu Frankfurt a. O. steht die alleinige Benutzung und Verwaltung des Dammvorstadt-Kirchhofs zu, so lange das von der Stadtgemeinde zum Kirchhofe überlassene Terrain als Kirchhof benutzt wird. Dieses Nutzungs- und Verwaltungsrecht unterliegt nur den aus dem Patronatsverhältnis und der Bestimmung der Kirchhöfe hervorgehenden Beschränkungen.

§ 2. Der Kirchhof steht daher unter der ausschließlichen Verwaltung der Gemeinde. Die spezielle Verwaltung und Beaufsichtigung desselben ist einer aus der Mitte der Gemeinde gewählten, aus neun Mitgliedern bestehenden Kirchhofsdeputation und dem ersten Prediger der Unterkirche, welcher geborenes Mitglied dieser Deputation und deren Vorsitzender ist, übertragen.

§ 3. Das Amt der Deputationsmitglieder dauert sechs Jahre. Von zwei zu zwei Jahren scheiden drei Mitglieder aus. Die Auscheidenden sind wieder wählbar. Der Austritt wird durch die Dienstzeit, das erste und zweite Mal durch Auslosung bestimmt. Bei einer außer der Zeit eintretenden Erledigung wählt die nächste Gemeindeversammlung einen Ersatzmann, dessen Funktion sich auf die Restzeit der Amtsdauer des Ausgeschiedenen erstreckt.

Die Wahlen der Deputationsmitglieder werden von der Gemeindeversammlung vollzogen. Während in jedem Jahre mindestens eine Gemeindeversammlung zum Zwecke der Besprechung von Kirchhofsgemeinde-Angelegenheiten stattfinden muß, deren Zeit dem Ermessen des Vorsitzenden der Deputation überlassen bleibt, hat die zweijährig wiederkehrende Gemeinde-Versammlung,

welche die Erneuerungswahlen vornimmt, im Monat November stattzufinden.

Die Einladung zu dieser Versammlung erfolgt von dem Vorsitzenden der Deputation durch zweimalige Bekanntmachung in der Frankfurter Oder-Zeitung unter Angabe der Tagesordnung, während für die anderen Versammlungen die einmalige Bekanntmachung genügt.

Wählbar in die Deputation sind nur die Wahlberechtigten.

Wahlberechtigt sind alle männlichen selbständigen, über vierundzwanzig Jahre alten Mitglieder der Dammkirchhofsgemeinde, welche bereits ein Jahr in der Gemeinde wohnen.

Als selbständig anzusehen sind diejenigen, die einen eigenen Hausstand haben, oder ein öffentliches Amt bekleiden, oder ein eigenes Geschäft, beziehungsweise als Mitglied der Familie deren Geschäft führen. Ausgeschlossen vom Wahlrecht sind diejenigen, welche unter Kuratel stehen, oder sich im Konkurs befinden, oder im letzten Jahre vor der Wahl Armenunterstützung erhalten haben, oder nicht im Besitze der bürgerlichen Ehrenrechte sind, oder sich in Untersuchung befinden.

Nur persönlich erschienene Wähler sind stimmberechtigt. Der Vorsitzende leitet die Wahl. Die Abstimmung erfolgt mittels Stimmzettel.

Gewählt sind diejenigen, auf welche nach Abzug der etwa ungültigen Stimmen die absolute Mehrheit der abgegebenen Wahlstimmen gefallen ist. Hat der erste Wahlgang eine absolute Mehrheit für die erforderliche Zahl von Personen nicht ergeben, so ist, bis dies erreicht wird, das Verfahren durch engere Wahl fortzusetzen. Zur engeren Wahl sind doppelt so viel Personen zu stellen, als noch zu wählen sind, und zwar nach der Reihenfolge, wie sie im vorigen Wahlgange die meisten Stimmen erhalten haben. Bei Stimmengleichheit entscheidet das Los.

Die Entlassung eines Deputationsmitglieds erfolgt durch den Vorsitzenden wegen Verlustes einer zur Wählbarkeit erforderlichen Eigenschaft.

§ 4. In die für den Dammvorstadtkirchhof bestehende Kasse, die von der Deputation und ihrem Vorsitzenden, dem jedesmaligen ersten Prediger der Unterkirche, resp. dem von letzterem bestellten Kassensührer verwaltet wird, fließen alle Einkünfte für Grabstellen, Leichenwagen, Baum- und Grasmüngen u. s. w. Die Kasse bestreitet alle Ausgaben und findet alljährlich Rechnungslegung statt; die Rechnung wird dem Magistrat zur Entlastung eingereicht.

§ 5. Allen Mitgliedern der Dammvorstadtkirchhofsgemeinde wird, sofern sie einer vom Staate gebuldeten Religionsgesellschaft angehören und sich den Bestimmungen dieser Kirchhofordnung unterwerfen, die Beerdigung ihrer Angehörigen auf dem Dammvorstadtkirchhofe gestattet.

## Erbgräbnisse.

§ 6. Die Erbgräbnisse, für Familien bestimmt, soweit thunlich an den Grenzen der Kirchhofsanlagen, werden bei dem Verwalter der Kirchhofskasse gegen eine im voraus zu zahlende Gebühr von vier Mark pro laufenden Fuß (0,315 Meter) mit einer Tiefe von sechs-zehn Fuß (5,040 Meter) erworben, die kleineren, für einzelne Personen und Ehepaare bestimmt, sogenannte Gittergräber, pro laufenden Fuß (0,315 Meter) mit acht Fuß (2,520 Meter) Tiefe für vier Mark. Erbgräbnisse an der Grenze unter acht Fuß (2,520 Meter) Frontbreite werden nicht verkauft.

Die an der Grenze erworbenen Erbgräbnisse müssen an der Rückseite mit einer Mauer von sieben Fuß (2,205 Meter) über der Erde und sechs Fuß (1,890 Meter) unter der Erde bei einer Stärke von fünfzehn Zoll (0,394 Meter) versehen werden.

Dieselben müssen, wofern die Witterung es zuläßt, binnen drei Monaten mit einem eisernen Gitter umgeben werden. Alte herrenlos gewordene Erbgräbnisse können mit Genehmigung der Kirchhofsdeputation für einen von derselben zu bestimmenden Preis anderweitig vergeben werden.

Der neue Besitzer hat die vorhandenen alten Gräber in dem vorgeschriebenen ordnungsmäßigen Zustande zu erhalten.

A. In den Erbgräbnissen hat der Besitzer das Recht der Beerdigung für sich, seine Eltern, Ehegatten und Descendenten (mit Ausschluß der zu einer anderen Familie gehörigen Abkömmlinge weiblicher Nachkommen) und für die Frauen der berechtigten männlichen Nachkommen, soweit der Raum es gestattet.

B. Bei jedem Beerdigungsfall in Erbgräbnissen muß dem Verwalter der Dammkirchhofskasse Anzeige gemacht werden, damit er den Anspruch des zu Bestattenden auf die Familiengruft prüfe. Entstehen demselben Zweifel über die Berechtigung, so ist es lediglich Sache der die Beerdigung Anmeldenden, durch Beibringung der erforderlichen Nachweise diese Zweifel zu beseitigen, widrigenfalls die Beerdigung in dem betreffenden Erbgräbnisse nicht stattfinden darf.

C. Der Besitzer eines Erbgräbnisses darf sein Recht nicht auf andere übertragen, dagegen steht es demselben frei, auch andere als unter A bezeichnete Personen auf seinem Erbgräbnisse, jedoch ohne eine Entschädigung zu nehmen, mit Genehmigung des Vorsitzenden der Kirchhofsdeputation beerdigen zu lassen; in diesem Falle müssen jedoch die üblichen Grabstellengebühren an die Dammkirchhofskasse gezahlt werden.

D. Die Bepflanzung der Erbgräbnisse mit Hecken ist nicht gestattet. Auch dürfen wilde Akazien und Pappeln wegen ihrer weit-

auslaufenden Wurzeln auf dem Erbbegräbnisse nicht gepflanzt werden. Andere darauf gepflanzte Bäume müssen wieder entfernt werden, sobald die Kirchhofsdeputation es für erforderlich erachtet.

An allen gepflanzten Bäumen steht der Kirchhofsgemeinde das Eigentumsrecht zu.

Wenn die Fortschaffung von Bäumen durch die Kirchhofsdeputation angeordnet wird, so sollen dem Inhaber des betreffenden Erbbegräbnisses daraus keine Kosten erwachsen.

E. Das Recht auf das Erbbegräbnis erlischt und letzteres fällt mit den darauf befindlichen Mauern, Gittern und Denkmälern an die Kirchhofsgemeinde zurück:

1. wenn die berechnigte Nachkommenschaft des Erwerbers in hiesigem Orte ausstirbt oder von hier verzieht und niemand zurückbleibt, der das Erbbegräbnis in stand hält,
2. wenn die über den Kirchhof und die dort befindlichen Erbbegräbnisse von der Gemeinde oder der Kirchhofsdeputation getroffenen Bestimmungen nach ausdrücklich ergangener schriftlicher, oder wenn der Berechnigte unbekannt sein sollte, öffentlicher Aufforderung unausgeführt bleiben sollten.

### Grabstellen in der Reihe.

§ 7. Für die Grabstellen in der Reihe werden — außer der Gebühr für den Totengräber für Anfertigung der Gruft — folgende Gebühren entrichtet:

1. für eine Grabstelle bei einem Erwachsenen . . . . . 1,00 Mk.,
2. für eine Grabstelle bei einem Kinde unter vierzehn Jahren . . . . . 0,50 "

Die Gebühren werden zur Kirchhofskasse an den Verwalter derselben entrichtet. Der Kirchhofsaufseher resp. Totengräber ist für die ihm zu zahlende Gebühr verpflichtet, die Gruft für Erwachsene sechs Fuß (1,890 Meter) tief und vier Fuß (1,260 Meter) breit, für Kinder sechs Fuß (1,890 Meter) tief, drei Fuß (0,945 Meter) breit und die Länge bei allen Gräbern nach Bedürfnis anzufertigen.

Der Totengräber erhält	
für eine große Gruft im Erbbegräbnis . . . . .	3,00 Mk.,
für eine kleine Gruft im Erbbegräbnis . . . . .	2,00 "
für eine große Gruft in der Reihe . . . . .	2,50 "
für eine kleine Gruft in der Reihe . . . . .	1,50 "
Das Belegen des Grabes eines Erwachsenen kostet an Arbeitslohn . . . . .	3,00 "
Das Belegen des Grabes eines Kindes kostet . . . . .	2,00 "

§ 8. Der Kirchhofsaufseher resp. Totengräber nimmt die Bestellung auf Gräber von

den Bewohnern der Dammvorstadt entgegen und fertigt dieselben in der ihm von der Kirchhofsdeputation angewiesenen Reihe an, nachdem ihm der von seiten der Polizei ausgestellte und von dem Verwalter der Dammkirchhofskasse unterschriebene Beerdigungsschein, daß die Gebühren entrichtet sind, eingehändigt worden ist.

Ohne diesen genannten Schein darf derselbe kein Grab machen.

### Aufstellung von fundamentierten Denkmälern auf Gräbern in der Reihe.

§ 9. Die Errichtung von fundamentierten eisernen oder steinernen Denkmälern auf Gräbern in der Reihe ist — nachdem eine Gebühr von sechs Mark an die Dammkirchhofskasse gezahlt worden, worüber von dem Verwalter derselben eine Quittung erteilt wird — unter folgenden Bedingungen mit Erlaubnis der Kirchhofsdeputation gestattet:

1. Das bezeichnete Denkmal muß ohne Beinträchtigung des für die benachbarten Gräber erforderlichen Raums aufgestellt werden.
2. Dasselbe muß sofort wieder entfernt werden, wenn es nach dem Ausspruch der Kirchhofsdeputation den Schönheitszwecken verlegt.
3. Das Eigentumsrecht der Kirchhofsgemeinde an den Grabstellen wird durch Aufstellung des Denkmals nicht geändert.
4. Das Denkmal darf der Regel nach nur so lange stehen, bis der Wechsel der Beerdigung mittels Umgrabung der schon benutzten Begräbnisplätze wieder auf diese Stelle trifft, in welchem Falle dasselbe zur Vermeidung aller Weiterungen mit den vielleicht unbekanntem Beteiligten der Gemeinde anheim fällt und von der Kirchhofsverwaltung nach Vernichtung der Namen, Wappen und Familiennotizen anderweit verwendet oder veräußert werden kann.

Wenn jemand, nachdem an einem Platze von neuem beerdigt werden soll, ein darauf stehendes Denkmal reservieren will, so kann dies wohl gestattet werden, sobald er die Stelle wieder ankauft, wenn nicht etwa ein an dieser Stelle durchzuführender Weg oder eine andere notwendige Einrichtung die Wegnahme des Denkmals erforderlich machen.

In jedem Falle entscheidet die Kirchhofsdeputation über diese Angelegenheit.

5. Die Aufsteller des Denkmals und die Glieder seiner oder der Familie des dort Begrabenen müssen für die gehörige Erhaltung des Denkmals bis zu dessen Wegnahme sorgen, widrigenfalls die Kirchhofsdeputation darüber verfügen kann.

6. Die Ausschmückung der Begräbnisstellen in der Reihe ist, soweit sie unbeschadet der Nachbargräber geschieht, den Beteiligten gestattet.

Bäume und Sträucher, welche an solchen Gräbern gepflanzt werden, gehen in das Eigentum der Kirchhofsgemeinde über und können auf Anordnung der Kirchhofsdeputation entfernt werden, jedoch ohne daß den Betreffenden Kosten erwachsen.

§ 10. Gräber in der Reihe dürfen weder mit Umgitterung, noch mit Sitzbänken versehen werden.

§ 11 ist ersetzt durch den II. Nachtrag vom 14. 6. 1899.

§ 12. Ohne Genehmigung der Polizei und der Kirchhofsdeputation, ev. ihres Vorsitzenden, darf kein Grab geöffnet, noch die Leiche nach einem andern Orte hinweggeführt werden. Bei Zustimmung der eben genannten Behörden können Kinder unter zwei Jahren in den Gräbern innerhalb der letzten fünf Jahre verstorbener Ascendenten und Geschwister beigesetzt werden.

### Benutzung der Leichenhalle.

§ 13. Die Leichenhalle hat den Zweck, eine angemessene Ruhestätte während der Zeit zwischen dem Ableben und der Beerdigung für solche Leichen zu gewähren, welche entweder von auswärts hierher gebracht sind, oder welche von den Angehörigen wegen beschränkten Raums nicht wohl untergebracht werden können, oder deren Entfernung aus dem Sterbehause aus sanitären Gründen erforderlich ist.

Die Aufnahme der Leiche erfolgt nur auf Antrag der hinterbliebenen Angehörigen oder auf Anordnung der Polizeibehörde. Der Antrag um Aufnahme ist unter Vorzeigung des polizeilichen Beerdigungsscheins bei dem Verwalter der Kirchhofskasse anzubringen.

Kirchliche Feierlichkeiten können in derselben stattfinden.

Die Ueberführung der Leichen aus der Halle nach der Grabstätte erfolgt in der Regel durch die als Leichenbegleiter fungierenden Personen.

Jede in die Leichenhalle aufgenommene Leiche muß nach Ablauf der gesetzlichen Frist beerdigt werden.

Die Leichenhalle steht unter Aufsicht der Kirchhofsdeputation und des Kirchhofsaußsehers.

Die zur Dammkirchhofskasse fließenden Gebühren für Benutzung der Leichenhalle betragen:

- |   |           |
|---|-----------|
| 1. für Leichen von Kindern bis zu vierzehn Jahren . . .                 | 1,00 Mk., |
| 2. für Leichen Erwachsener . . .  | 2,00 "    |
| 3. für den Wächter für jede Leiche ohne Beschränkung der Zeit . . . . . | 0,25 "    |

Bei Leichen, welche für Rechnung der städtischen Armenkasse beerdigt werden, fallen die Gebühren fort.

§ 14. Armenleichen dürfen nur mit dem vorschriftsmäßigen Armensarge, und zwar im Sommer früh um 8 Uhr, im Winter früh um 9 Uhr beerdigt werden.

### Allgemeine Vorschriften im Interesse der Ordnung auf dem Kirchhofe.

§ 15. Der Kirchhofsaußseher ist bei jeder statthabenden Beerdigung anwesend und leitet dieselbe; seinen Anordnungen ist Folge zu geben.

Er selbst sowie seine Dienstleute müssen bei der Beerdigung in anständiger Kleidung erscheinen.

Ist ein Geistlicher bei der Beerdigung von Amtswegen zugegen, so ordnet dieser die Feierlichkeit bei der Beerdigung.

§ 16. Der Kirchhofsaußseher, da er für Ordnung und Sicherheit auf dem Kirchhofe verantwortlich ist, übt im Auftrage der Kirchhofsgemeinde alle Rechte des Eigentümers aus, kann also, vorbehaltlich der späteren Rechtfertigung solcher Ausnahmemaßregeln, den Zutritt zum Kirchhofe verweigern und die Entfernung von demselben verlangen.

§ 17. Nicht blos alle Unsitlichkeiten, sondern auch alles Geräusch und Geschrei, alle Beschädigungen der Pflanzungen, der Anlagen etc. zieht augenblickliche Entfernung der beteiligten Personen nach sich.

§ 18. Das Tabakrauchen ist in der Nähe von Leichenbegängnissen nicht gestattet.

§ 19. Hunde dürfen nur an der Leine über den Kirchhof geführt werden.

§ 20. Nur den zu Leichenbegängnissen gehörigen Wagen ist die Einfahrt in den Kirchhof jederzeit gestattet, dagegen Bau-, Kies- und Rasenfuhrn nur an Werktagen.

Reiter werden niemals eingelassen.

§ 21. Die Wege dürfen von Spaziergängern nicht verlassen werden, doch soll es natürlich niemand unterstehen, das Grab eines Angehörigen zu besuchen und zu diesem Zwecke durch die Gräber mit sorgfältiger Schonung der Grabhügel hindurch zu gehen.

Der Besuch des Kirchhofs ist bis Eintritt der Dunkelheit gestattet, während der Nachtzeit nicht gestattet.

§ 22. Etwa mit der Zeit nötig werdende Zusätze und Aenderungen dieser Kirchhofsordnung können mit Genehmigung der Gemeinde vorgenommen werden.

### II. Nachtrag zur Kirchhofs-Ordnung vom 14. 6. 1899.

Die §§ 11 der Kirchhofs-Ordnung vom 1. Oktober 1855 und 16. Januar 1879 und derjenigen für den inzwischen in städtische Verwaltung übernommenen Kirchhof der Damm-

vorstadt vom 12. Mai 1886 und 22. Juni 1887 werden aufgehoben und tritt folgendes an ihre Stelle:

Die Freihaltung von Grabstellen in der Reihe zur künftigen Beerdigung noch lebender Personen findet grundsätzlich nicht statt.

Auf dem an der Leipzigerstraße gelegenen städtischen Friedhofe, sowie auf dem Kirchhofe der Dammvorstadt, werden jedoch für die Folge Wahl- (Doppel-)stellen unter den folgenden Bedingungen vergeben:

### 1. Eigentumsrecht.

§ 1. Die vom Magistrat der Stadt Frankfurt a. O. zu verleihenden Wahlstellen verbleiben Eigentum der Stadtgemeinde, und die Verleihung sichert den Beliehenen nur die Befugnis zur Beerdigung.

### 2. Einrichtung der Wahlstellen.

§ 2. Wahlstellen werden zu je 2 Grabstellen nach Ermessen der Kirchhofs-Deputation an geeigneten Stellen in fortlaufender Reihe ausgewiesen. Sie werden nur in bestimmter Größe von 6 qm Fläche und zwar 2,4 m breit und 2,5 m lang vergeben.

Eine Umwehrung oder Ausmauerung der Wahlstellen ist in keiner Weise gestattet.

### 3. Berechtigung zum Erwerb und zur Benutzung der Wahlstellen.

§ 3. Die Stellen können erst nach eingetretener Todesfall eines der daselbst zu Beerdigenden erworben werden.

§ 4. Das Recht zur Benutzung einer Wahlstelle wird durch Ueberweisung derselben gegen Zahlung einer einmaligen Gebühr von 36 Mark auf 30 Jahre erworben.

Wird die zweite Grabstelle innerhalb 30 Jahren nicht belegt, so kann der Besitz durch Zahlung von 10 Mark noch für fernere 10 Jahre gesichert werden.

In besonderen Fällen kann der Magistrat auf Antrag gegen jedesmalige Zahlung der gleichen Gebühr die Benutzung noch auf fernere je 10 Jahre gestatten.

§ 5. Erwerbssähig und beisezungsberechtigt sind Ehegatten, Ascendenten und Descendenten und Geschwister. Andere Personen bedürfen zur Erwerbung und zur Beisezung der besonderen Genehmigung des Magistrats.

Der Erwerber darf sein Recht durch keinerlei Verfügungen auf andere übertragen.

### 4. Verpflichtung zur Unterhaltung der Wahlstellen.

§ 6. Der Erwerber hat auch die noch nicht belegte Grabstelle dauernd in gutem Zustande zu erhalten. Bezüglich dieser Verpflichtung im einzelnen finden die Bestimmungen der Ziffern

VII und VIII des § 5 des 1. Nachtrages zur Kirchhofs-Ordnung vom 23. Januar 1888 sinngemäße Anwendung.

### 5. Heimfall des Rechts an die Stadtgemeinde.

§ 7. Wird eine Wahlstelle, gleichviel ob belegt oder nicht, nicht in ordnungsmäßigem Zustande erhalten, so kann über dieselbe durch den Magistrat anderweitig verfügt werden, falls einer zweimaligen, in einem Zeitraum von 4 Wochen hintereinander zu wiederholenden Aufforderung auf Instandsetzung an den Beliehenen oder den Mitberechtigten binnen 4 Wochen nach der letzten Aufforderung keine Folge gegeben werden sollte.

§ 8. Kann der Berechtigte nicht ermittelt werden, so liegt dem Magistrat keine andere Verpflichtung zur Ermittlung von unbekanntem Berechtigten ob, als ein dreimaliges Aufgebot in dem hiesigen für die Bekanntmachungen der städtischen Verwaltung bestimmten Blatte.

Erfolgt alsdann innerhalb dreier Monate, vom Tage der letzten öffentlichen Aufforderung an gerechnet, keine Meldung seitens der etwa noch vorhandenen Berechtigten, so fällt die Wahl (Grab-)stelle ohne jegliche weitere Verbindlichkeit an die Stadtgemeinde zurück.

§ 9. Nach Ablauf von 40 Jahren vom Tage der letzten Beerdigung an gerechnet fällt die Wahlstelle wieder an die Stadtgemeinde zurück.

§ 10. Soweit nicht vorstehend abweichende Bestimmungen getroffen sind, finden auf Wahlstellen die Bestimmungen dieser Kirchhofs-Ordnung und des Nachtrags hierzu vom 23. Januar 1888 bzw. der Kirchhofs-Ordnung für den städtischen Friedhof der Dammvorstadt vom 12. Mai 1886 und 22. Juni 1887 sinngemäße Anwendung.

### Verhalten auf dem Kirchhofe.

Polizeiverordnung vom 6. 10. 1874.

§ 1. Auf dem Kirchhofe darf niemand reiten oder außerhalb der geordneten Leichenzüge fahren. Auch das Fahren mit Kinderwagen ist verboten.

§ 2. Das Tabakrauchen ist in den zur Beerdigung in der Reihe dienenden Abteilungen des Kirchhofs unbedingt, in den übrigen in der Nähe von Leichenbegängnissen verboten.

§ 3. Niemand darf auf dem Kirchhofe Hunde frei umherlaufen lassen.

§ 4. Das unbefugte Betreten der Gräber und der Rasenplätze, sowie das Abpflücken von Blumen und Zweigen ist untersagt.

§ 5. Die bei der Pflege der Grabstätten entstehenden Abgänge (Kränze, Blumen, Laub, Müll etc.) dürfen nicht an andere, als an die mit Tafeln bezeichneten Orte geschafft werden.



## Ordnung über das Beerdigungswesen der Synagogengemeinde vom 15. 7. 1874.

### Rechte an dem Beerdigungsplatz.

Der bei Einmündung der Drossener in die Drossener Chaussee auf der Cunerödorfer Feldmark gelegene Beerdigungsplatz ist Eigentum der Synagogengemeinde.

Der Beerdigungsplatz steht daher unter der ausschließlichen Verwaltung des Vorstands und seiner Beamten.

Die spezielle Verwaltung geschieht unter der Leitung der Kommission für das Beerdigungswesen, die Beaufsichtigung ist einem Aufseher übertragen.

Einem jeden Israeliten wird eine Grabstätte gewährt und zwar gegen ein zur Gemeindefasse zu erlegendes Entgelt, welches jedoch armuthalber von dem Vorstande ermäßigt oder ganz erlassen werden kann.

### Von den Begräbnisklassen.

Die Beerdigungen erfolgen entweder in Erbbegräbnissen, in Gitterbegräbnissen, oder in der Reihe.

### Erbbegräbnisse.

Die Erbbegräbnisse mit eiserner Umgitterung an der Mauer des Beerdigungsplatzes gelegen, werden durch besonderen Vertrag gegen eine pro laufenden Fuß mit vier und zwanzig Mark — für die Mauer des Erbbegräbnisses, die vordere Bankettmauer und für den innerhalb beider Einschließungen gelegenen Platz — zu leistende Entschädigung in fortlaufender Reihenfolge und unter folgenden Bedingungen verbleiben:

1. Die von dem Vorstande verliehenen Erbbegräbnisse bleiben Eigentum der Synagogengemeinde. Der Beliehene erwirbt nur für sich, seine Eltern, Ehegatten und Descendenten (mit Ausschluß der zu einer anderen Familie gehörigen Abkömmlinge weiblicher Nachkommen) und für die Gattinnen der berechtigten männlichen Nachkommen die Befugnis, auf der Erbbegräbnisstelle beerdigt zu werden.

2. Der Erwerber kann dieses sein Nutzungsrecht weder von Todeswegen noch unter Lebendigen auf andere übertragen, dagegen steht es demselben frei, auch fremde Personen auf seinem Erbbegräbnis beerdigen zu lassen, sofern dies unentgeltlich und mit ausdrücklicher Genehmigung des Vorstands geschieht.

3. Der Erwerber ist verpflichtet, innerhalb sechs Monaten, vom Datum der Verschreibung ab, sofern es die Witterung gestattet, die Erbbegräbnisstelle an der Vorderseite mit einem 3 bis 4 Fuß hohen eisernen Gitter zu versehen, wogegen die Begrenzung an den Querseiten mittels des Eisengitters der Vereinbarung mit dem Nachbar anheimgestellt bleibt.

4. Die Verzierungen der Erbbegräbnisse dürfen nur dann ausgeführt, sowie Leichensteine in dieselben nur dann aufgestellt werden, wenn die Inschrift vom Vorstande genehmigt ist. Der Name des Verstorbenen wie dessen Todestag müssen mit deutscher Schrift bezeichnet werden; außerdem ist es auch gestattet, Namen und Todestag mit jüdischer Schrift beizufügen.

5. Auf der inneren Seite der Einfriedigung zu pflanzende Hecken bedürfen der speziellen Genehmigung der Beerdigungs-Kommission und müssen auch nach deren Anweisung unterhalten bezw. beschnitten werden, damit keine, dem Auge mißfällige Verwilderung und keine Belästigung für die nebenliegenden Erbbegräbnisse durch das Ueberwachsen der Zweige entsteht. Akazien und Pappeln dürfen wegen ihrer weit auslaufenden Wurzeln auf den Erbbegräbnissen nicht gepflanzt werden, andere darauf gepflanzte Bäume müssen dagegen wieder entfernt werden, sobald dies die Kommission aus ästhetischen Rücksichten oder aus Gründen der inneren Notwendigkeit im allgemeinen Interesse für erforderlich erachtet. Das Eigentum an allen gepflanzten Bäumen steht der Synagogen-Gemeinde als Eigentümerin von Grund und Boden zu, sobald die Fortschaffung derselben durch die Kommission für notwendig erklärt ist. Aus dieser Fortschaffung sollen jedoch den betreffenden Berechtigten keine Kosten erwachsen, vielmehr auch die Spuren der Entfernung des Baums unentgeltlich beseitigt werden.

6. Ein jedes Erbbegräbnis wird durch den Vorstand mit einer bleibenden Nummer versehen, unter welcher dasselbe in dem allgemeinen Register verzeichnet steht.

7. Der Erwerber des Erbbegräbnisses wie dessen Erben und Nachkommen sind verpflichtet, sowohl die von der Synagogen-Gemeinde aufgeführten Mauern außerhalb und innerhalb der Erde, als auch die selbst eingezogenen Mauern wie die Umgitterung in gutem baulichen Zustande zu erhalten, widrigenfalls dem Vorstande das Recht zusteht, die nötigen Reparaturen auf Kosten des Erwerbers, dessen Erben und Nachkommen ausführen zu lassen.

8. Das Recht auf das Erbbegräbnis erlischt und letzteres fällt mit darauf befindlichen Gittern und Denkmälern an die Gemeinde zurück:

- a) wenn die mitberechtigte Nachkommenschaft des Erwerbers im hiesigen Orte ausstirbt oder von hier verzieht und niemand zurückbleibt, der das Erbbegräbnis im Stande zu erhalten verpflichtet oder bereit wäre,
- b) wenn die Umgitterung innerhalb der unter 3 festgesetzten Frist, ergangener Aufforderung ungeachtet gar, nicht oder nicht in der

vorgeschriebenen Art hergestellt ist und es der Vorstand nicht vorzieht, den Erwerber im Rechtswege hierzu anzuhalten,

- c) wenn die nach dem Gutachten der Kommission ad Nr. 5 erforderliche Reparatur oder Erneuerung des Gitterwerks innerhalb Jahresfrist nach einer ausdrücklichen Aufforderung, welche an Berechtigte, sofern sie bekannt sind, mittels besonderen Schreibens, an unbekannte Berechtigte durch Aufruf im hiesigen offiziellen Lokalblatte gerichtet wird, nicht ausgeführt wird.

In allen diesen Fällen ruht jedoch das Dispositionsrecht des Vorstands über das zu Beerdigungen bereits benutzte Terrain während der gesetzlichen Frist.

Dem Vorstande liegt keine andere Verpflichtung zur Ermittlung von unbekanntem Erbbegräbnis-Berechtigten ob, als ein dreimaliges Aufgebot in dem hiesigen offiziellen Lokalblatte. Erfolgt alsdann innerhalb dreier Monate, vom Tage der letzten öffentlichen Aufforderung an gerechnet, keine Meldung seitens der etwa noch vorhandenen Berechtigten, so treten in bezug auf das fragliche Erbbegräbnis dieselben Folgen ein, als ob die berechtigte Familie ausgestorben wäre.

9. Bei jedem Beerdigungsfall muß dem Vorsitzenden der Beerdigungs-Kommission Anzeige gemacht werden, damit er den Anspruch des zu Bestattenden auf das Erbbegräbnis prüft. Entstehen demselben Zweifel über die Berechtigung, so ist es lediglich Sache der die Beerdigung anmeldenden Hinterbliebenen, diese Zweifel durch Produktion des Vertrags, sowie durch diejenigen näheren Nachweise zu beseitigen, welche die vorstehenden Bestimmungen ad 1 und 2 bedingen. Vor vollständiger Beseitigung dieser Zweifel in der bezeichneten Art ist der Vorsitzende der Beerdigungs-Kommission nicht gehalten, die Beerdigung auf einem Erbbegräbnisse in einem solchen Falle stattfinden zu lassen.

Die von der Gemeinde eingerichteten Gittergräber werden von der Gemeinde mit zwölf Mark pro laufenden Fuß verliehen und treten für die Gittergräber dieselben Bestimmungen ein, wie für die Erbbegräbnisse.

### Grabstellen in der Reihe.

Für die Grabstelle in der Reihe werden — außer der Gebühr für Anfertigung der Gruft — folgende Gebühren bezahlt:

- |  |          |
|--|----------|
| a) für Personen von 6 Jahren und darüber . . . . . | 20 Mark, |
| b) für Kinder unter 6 Jahren . . . . .             | 6 "      |
| c) für todtgeborene Kinder . . . . .               | 3 "      |

### Von Denkmälern.

Die Errichtung von fundamentierten eisernen oder steinernen Denkmälern auf Gräbern in der

Reihe ist nur nach erhaltener besonderer Erlaubnis des Vorstands gestattet, welche gegen eine Gebühr von drei Mark und unter folgenden Bedingungen mittels schriftlicher Urkunde erteilt wird:

1. Auf dem Denkmal müssen der Name des Verstorbenen wie dessen Todestag mit deutscher Schrift bezeichnet werden, außerdem ist es auch gestattet, Name und Todestag mit jüdischer Schrift beizufügen.

2. Das Denkmal muß ohne Beeinträchtigung des für die benachbarten Gräber erforderlichen Raums aufgestellt werden.

3. Dasselbe muß sofort wieder entfernt werden, wenn es nach der endgültigen Entscheidung des Vorstands den Schönheits Sinn verletzt.

4. Das Eigentum der Synagogen-Gemeinde an dem Grund und Boden der Grabstelle wird durch Aufstellung des Denkmals nicht geändert.

5. Der Aufsteller des Denkmals und die Glieder seiner oder der Familie des dort Begrabenen müssen für die gehörige Erhaltung des Denkmals sorgen, widrigenfalls der Vorstand, wenn binnen drei Monaten nach ergangener direkter, oder bei Unbekanntheit der Interessenten öffentlicher diesfälliger Aufforderung durch das hiesige offizielle Lokalblatt deshalb nichts geschehen ist, die Befugnis hat, über das schadhafte Denkmal in beliebiger Weise zu verfügen.

### Allgemeine Bestimmungen.

Die Ausschmückung der Begräbnisstellen ist, soweit sie unbeschadet der Nachbargräber geschieht, den Beteiligten gestattet. Bäume dürfen bei Gräbern in der Reihe nicht gepflanzt werden.

Wenn bei dem Tode eines Gemeindeglieds für die überlebende Ehehälfte ein zweiter daneben gelegener Platz gewünscht wird, so soll gegen sofortige Bezahlung auch des zweiten Platzes dem Betreffenden ein solcher Platz überlassen werden. Die Umgitterung der Plätze ist gestattet, jedoch ist die Ausführung von der Genehmigung des Vorstands abhängig. Werden die Verpflichtungen seitens der Antragsteller nicht erfüllt, so hört jede weitere Berechtigung auf den reservierten Platz auf, auch findet eine Rückerstattung des Preises für den Platz nicht statt.

Ohne Bewilligung der Polizei-Verwaltung wie des Vorstands, darf kein Grab geöffnet und die Leiche nach einem anderen Orte hin verlegt werden.

Zur Unterbringung von Leichen, rücksichtlich deren die Besorgnis des Scheintodes obwaltet, oder für welche die Hinterbliebenen keinen geeigneten Raum haben bis zur Beerdigung, ist die auf dem Beerdigungsplatz stehende Leichenhalle bestimmt.

## Allgemeine Vorschriften im Interesse der Ordnung auf dem Beerdigungsplatz.

Bei jeder stattfindenden Beerdigung ist mindestens ein Mitglied der Kommission anwesend und leitet diese; seinen Anordnungen ist daher pünktlich Folge zu leisten.

Der Aufseher des Beerdigungsplatzes ist für die Ordnung und Sicherheit auf demselben verantwortlich und übt daher im Auftrage des Vorstands alle Rechte des Eigentümers aus. Er kann also namentlich vorbehaltlich der späteren Rechtfertigung solcher Ausnahmemaßregeln, den Zutritt zum Beerdigungsplatz verweigern und die Entfernung von demselben verlangen.

Der Beerdigungsplatz steht den Tag über (in den Monaten Juni und Juli von 4 Uhr morgens bis 9 Uhr abends, in den Monaten Mai und August von 6 Uhr früh bis 8 Uhr abends) dem Publikum offen; beim Eintritt der Dunkelheit werden alle Zugänge zu demselben geschlossen.

Nicht bloß alle Unsitlichkeiten, sondern auch alles Geräusch und Geschrei, Beschädigung der Pflanzungen und Anlagen u. s. w. zieht augenblickliche Entfernung der beteiligten Personen nach sich.

Das Tabakrauchen ist in der Nähe von Leichenbegängnissen nicht gestattet.

Hunde dürfen auf den Beerdigungsplatz nicht geführt werden.

Die Wege dürfen von Spaziergängern nicht verlassen werden, doch soll es natürlich niemand untersagt sein, das Grab eines Angehörigen zu besuchen und zu diesem Zweck durch die Gräber, mit sorgfältiger Schonung der Grabhügel zu gehen.

## Gebühren und Kosten der Beerdigungen.

Die Kosten der Beerdigung werden vor dem Leichenbegängnis eingezogen.

Für Reinigung der Leiche (Thara) sind für jeden Mann oder jede Frau, die gewünscht werden, für 12 Stunden bei Tage 2,50 Mark, für 12 Stunden bei Nacht 4 Mark zu zahlen.

Wird die Bewachung der Leiche von Verwandten verlangt, dann sind, ohne der Wohlthätigkeit Schranken zu setzen, an Gebühren zu zahlen:

für jeden Mann oder jede Frau die gewünscht werden

für 12 Stunden bei Tage . . .	1,50	Mark,
für 12 Stunden bei Nacht . . .	3,00	"
Für die Bekleidung der Leiche ist zu zahlen:		
für feine Kleider mit Kittel . . .	33,00	Mark,
für feine Kleider ohne Kittel . . .	27,00	"
für ordinäre Kleider mit Kittel . . . . .	15,00	"
für ordinäre Kleider ohne Kittel . . . . .	9,00	"
für den Tallis . . . . .	4,00 oder 6,00	"
Außerdem sind zu zahlen:		
für die Pferde zum Leichenwagen, für die Kutsche, für Mitglieder der Kommission des Beerdigungswesens wie für den Rabbiner . . . . .	18,50	"
für den Leichendiener . . . . .	1,50	"
für die Leichenkutsche zur Beerdigung von Kindern unter drei Jahren . . . . .	3,50	"

An den Aufseher des Beerdigungsplatzes sind zu zahlen:

1. für das Ausgraben der Gruft		
a) bei Personen von 6 Jahren und darüber . . . . .	2,00	Mark,
b) bei Kindern unter 6 Jahren . . . . .	1,00	"
c) bei totgeborenen Kindern . . . . .	0,50	"
2. für das Belegen eines Grabes mit Rasen		
a) an den Seiten . . . . .	2,50	Mark,
b) oben zugelegt . . . . .	3,50	"
mit Epheu . . . . .	10,00	"
eines Kindergrabes bis 2 Fuß 4 Zoll Länge mit Rasen . . . . .	1,50	Mark,
mit Epheu . . . . .	5,00	"
3. Für die Instandhaltung und das Begießen, jährlich:		
eines großen Rasengrabes . . . . .	3,00	Mark,
eines Doppelgrabes, Eheleute . . . . .	4,00	"
eines großen Epheugrabes . . . . .	4,00	"
eines Kindergrabes bis 2 Fuß 4 Zoll Länge mit Rasen . . . . .	1,00	"
eines desgleichen mit Epheu . . . . .	2,00	"
4. von den Erbbegräbnissen jährlich für die Erhaltung eines einzelnen Grabes inkl. Reinhaltung des Terrains, soweit dasselbe den Raum eines einzelnen Grabes nicht übersteigt . . . . .	6,00	Mark,
für jedes Grab mehr . . . . .	3,00	"

Für das Anweisen der Gräber in der Reihe hat der Aufseher ebenso wenig eine Gebühr zu fordern, wie für die Nachweisung älterer Gräber oder für die Ausweisung von Erbbegräbnisstellen.

## Feuerwehrwesen.

**Feuerwehr = Hauptwache**, Oderstr. 28, (Manegenhof), ☒= 174.

**Neben=Feuerwache Nr. 1** mit Tag- und Nachtdienst, Dammvorstadt, Roßmarkt 18, Front Sonnenburgerstr.

**Neben=Feuerwache Nr. 2** mit Tag- und Nachtdienst, Beresinenschule, Leipzigerplatz 1b.

Beide Wachen sind mit Fernsprechern, die Hauptwache außerdem mit automatischen Feuermeldern verbunden, die an folgenden Stellen angebracht sind und von denen aus jedes ausgebrochene Feuer der Haupt=Feuerwache zu melden ist.

### a. in der Dammvorstadt.

1. vor Croßenerstr. 15.
2. " Mittelstr. 15.
3. " Neuer Markt 7a.
4. " Croßenerstr. 3, Ecke Blumenstr.
5. " Sandstr. 14.
6. " Sonnenburgerstr. 13.
7. " Weidendam 4.

### b. in der Gubener Vorstadt.

1. vor Bahnhofstr. 16.
2. " Buschmühlenweg 21.
3. in der Centralwerkstatt.
4. vor Fürstenwalderstr. 7.
5. " Fürstenwalderstr. 47f.
6. " Fürstenwalderstr. 34, Kaserne des Gren.=Regts. Nr. 12.
7. " Fürstenwalderstr. 35, Artillerie-Kaserne.
8. " Anger 1.
9. " Leipzigerstr. 34.
10. " Lindenstr. 1.
11. " Lindenstr. 31.
12. " Militär-Hauptwache, Gartenstr. 1.
13. " gr. Müllroserstr. 18.
14. " Bühnen 5.

15. vor Stiftsplatz 6.

16. " Tunnelstr. 9.

17. " Tschekschnower Oberweg 8.

18. " Wilhelmplatz 22, Stadttheater.

### c. innere Stadt.

1. vor Junferstr. 11.

2. " Breitestr. 2.

3. auf dem Backhof.

4. vor Richtigstr. 20.

5. " Tuchmacherstr. 28/29.

### d. Lebniser Vorstadt.

1. vor Bergstr. 57.

2. " Bergstr. 46.

3. " Berlinerstr. 45.

4. " Chausseestr. 1.

5. " Cüstrinerstr. 15.

6. " Halbestadt 18, Gesellschaftshaus.

7. " Halbestadt 25.

8. " Sophienstr. 5.

Der Eigentümer bezw. Verwalter des Hauses, an dem ein Feuermelder angebracht ist, ist im Besitze eines Schlüssels zur Thür des Feuermelders.

Es darf aber auch die Glascheibe des Feuermelders eingeschlagen und der Melder dann (rechts herum) gedreht werden.

Es ist zweckmäßig, daß die meldende Person bis zum Eintreffen der Feuerwehr am Melder bleibt, um den Brandherd anzuzeigen.

In unmittelbarer Nähe eines jeden Feuermelders sind an den Straßenlaternen, um anzuzeigen, daß sich ein solcher in der Nähe befindet, kleine kreisrunde Scheiben von rotgelbem Glase angebracht, die sowohl am Tage wie auch des Nachts deutlich erkennbar sind.

Die Feuermelder dürfen nur zur Meldung eines Feuers, nicht aber bei anderen Gefahren benutzt werden.

## Gefindewesen

nach der Gefindeordnung vom 8. November 1810.

### Von gemeinem Gefinde.

§ 1. Das Verhältnis zwischen Herrschaft und Gefinde gründet sich auf einen Vertrag, wodurch der eine Teil zur Leistung gewisser häuslicher oder wirtschaftlicher Dienste auf eine bestimmte Zeit, so wie der andere zu einer dafür zu gebenden bestimmten Belohnung sich verpflichtet.

### Wer Gefinde mieten kann.

§ 2. Zu der ehelichen Gesellschaft kommt es dem Manne zu, das nötige Gefinde zum Gebrauch der Familie zu mieten.

§ 3. Weibliche Dienstboten kann die Frau annehmen, ohne daß es dazu der ausdrücklichen Einwilligung des Mannes bedarf.

§ 4. Doch kann der Mann, wenn ihm das angenommene neue Gesinde nicht anständig ist, dessen Beschaffung nach verfloßener gesetzmäßiger Dienstzeit, ohne Rücksicht auf die verhältnismäßig bestimmte, nach vorgängiger Aufkündigung verfügen.

### Wer als Gesinde sich vermieten kann.

§ 5. Wer sich als Gesinde vermieten will, muß über seine Person frei zu schalten berechtigt sein.

§ 6. Kinder, die unter väterlicher Gewalt stehen, dürfen ohne Einwilligung des Vaters, und Minderjährige ohne Genehmigung ihres Vormunds sich nicht vermieten.

§ 7. Verheiratete Frauen dürfen nur mit Einwilligung ihrer Männer als Ammen oder sonst in Dienste gehen.

§ 8. Nur wenn die Einwilligungen in den Fällen der §§ 6 und 7 auf eine gewisse Zeit, oder zu einer bestimmten Dienstherrschaft ausdrücklich eingeschränkt werden, ist die Erneuerung derselben zur Verlängerung der Zeit, oder bei einer Veränderung der Herrschaft erforderlich.

§ 9. Diensthoten, welche schon vermietet gewesen (schon früher gedient haben), müssen bei dem Antritte eines neuen Dienstes die rechtmäßige Verlassung der vormaligen Herrschaft nachweisen.

§ 10. Leute, die bisher noch nicht gedient zu haben angeben, müssen durch ein Zeugnis ihrer Obrigkeit darthun, daß bei ihrer Annehmung als Gesinde kein Bedenken obwalte.

§ 11. Hat jemand mit Verabstimmung der Vorschriften in §§ 9 und 10, — also ohne sich von der gesetzmäßig erfolgten Auflösung des letzten Dienstverhältnisses (durch Kündigung) oder von der sonstigen Dispositionsfähigkeit zu überzeugen, — ein Gesinde angenommen, so muß, wenn ein anderer, dem ein Recht über die Person oder auf die Dienste des Angenommenen zusteht, sich meldet, der Miets-Kontrakt als ungültig sofort wieder aufgehoben werden.

§ 12. Außerdem hat der Annehmende durch Uebertretung dieser Vorschriften eine Geldbuße von einem bis zehn Thalern an die Armenkasse des Orts verwirkt.

### Gesinde-Mäkler.

§ 13. Niemand darf mit Gesindemäkeln sich abgeben, der nicht dazu von der Obrigkeit des Orts bestellt und verpflichtet worden ist.

§ 14. Dergleichen Gesindemäkler müssen sich nach den Personen, die durch ihre Vermittelung in Dienste kommen wollen, sorgfältig erkundigen.

§ 15. Insonderheit müssen sie nachforschen, ob dieselben nach den gesetzlichen Vorschriften sich zu vermieten berechtigt sind.

§ 16. Gesinde, welches schon in Diensten steht, müssen sie unter keinerlei Vorwand zu deren Verlassung und Annehmung anderer Dienste anreizen.

§ 17. Thun sie dieses, so müssen sie dafür das erste Mal mit 5 bis 10 Thaler Geld- oder verhältnismäßiger Gefängnisstrafe angesehen, im Wiederholungsfalle aber noch außerdem von fernerer Betreibung des Mäklergewerbes ausgeschlossen werden.

§ 18. Sie müssen den Herrschaften, die durch ihre Vermittelung Gesinde annehmen wollen, die Eigenschaften der vorgeschlagenen Personen getreulich und nach ihrem besten Wissen anzeigen.

§ 19. Wenn sie untaugliches oder untreues Gesinde, wider besseres Wissen, als brauchbar oder zuverlässig empfehlen, so müssen sie für den durch dergleichen Gesinde verursachten Schaden selbst haften.

§ 20. Außerdem verwirken sie dadurch, es mag Schaden geschehen sein oder nicht, für das erste Mal 5 bis 10 Thaler Geld- oder verhältnismäßige Gefängnisstrafe, und werden im Wiederholungsfalle von dem ferneren Betriebe des Mäkler-Gewerbes ausgeschlossen. Diese Ausschließung findet selbst bei dem ersten Male statt, wenn sie den Schaden zu ersetzen unermöglich sind.

§ 21. Polizei-Obrigkeiten, welche Gesinde-Mäkler konzessionieren, liegt zugleich ob, den Mäklerlohn nach den örtlichen Verhältnissen zu bestimmen und bekannt zu machen.

### Schließung des Mietsvertrags.

§ 22. Zur Annehmung des gemeinen Gesindes bedarf es keines schriftlichen Vertrags.

§ 23. Die Gebung und Annehmung des Mietsgeldes vertritt die Stelle desselben.

(Ist auch kein Mietsgeld gegeben, aber der Dienst seitens des Gesindes angetreten, so ist das Dienstverhältnis geschlossen. Ob. Trib. Erf. v. 3. 3. 76.)

§ 24. Der Betrag des Mietsgeldes hängt von freier Uebereinkunft zwischen der Herrschaft und dem Gesinde ab.

§ 25. Das Mietsgeld wird der Regel nach auf den Lohn abgerechnet, insofern ein anderes bei der Vermietung nicht ausdrücklich ausbedungen wird.

§ 26. Auch da, wo die Herrschaft sich der Abrechnung des Mietsgeldes durch ausdrückliche Verabredung begeben hat, ist sie dennoch dazu berechtigt, wenn das Gesinde aus eigener Schuld die verabredete Dienstzeit nicht aushält.

§ 27. Hat sich ein Diensthote bei mehreren Herrschaften zugleich vermietet, so gebührt derjenigen, von welcher er das Mietsgeld zuerst angenommen hat, der Vorzug.

§ 28. Die Herrschaft, welche nachstehen muß, oder sich ihres Anspruchs freiwillig bezieht, kann das Mietsgeld und Mäflerlohn von dem Dienstboten zurückfordern.

§ 29. Auch muß ihr, wenn sie die frühere Vermietung nicht gewußt hat, der Dienstbote den Schaden ersetzen, welcher daraus entsteht, daß sie ein anderes Gesinde für höheren Lohn mieten muß.

§ 30. Die Herrschaft, bei welcher der Dienstbote bleibt, muß auf Verlangen diesen Betrag (§§ 28, 29) von seinem Lohne abziehen und der andern Herrschaft zustellen.

§ 31. Außerdem muß der Dienstbote, der sich solchergestalt an mehrere Herrschaften zugleich vermietet hat, den einfachen Betrag des von der zweiten und folgenden erhaltenen Mietsgeldes als Strafe zur Armentasse des Orts entrichten.

### **Lohn und Kost des Gesindes.**

§ 32. Der Lohn, das Kostgeld oder die Beföstigung des städtischen und ländlichen Gesindes ohne Ausnahme hängt blos von freier Uebereinkunft bei der Vermietung ab.

§ 33. Insofern bei der Vermietung nichts Bestimmtes hierüber abgemacht ist, muß dasjenige an Lohn, Kostgeld oder Beföstigung gewährt werden, was einem Gesinde derselben Klasse an dem Orte zur Zeit der Vermietung der Regel nach gegeben wurde; was in dieser Rücksicht Regel sei, bestimmt die Polizei-Obrigkeit des Orts.

§ 34. Weihnachts-, Neujahrs- und andere dergleichen Geschenke kann das Gesinde auch auf Grund eines Versprechens niemals gerichtlich einflagen.

§ 35. Alle provinzielle oder örtliche, auf Gesetzen oder Herkommen beruhende Bestimmungen wegen solcher Geschenke sind vom 2. Januar 1811 ab aufgehoben und von diesem Zeitpunkte an durchaus nicht mehr verbindlich.

§ 36. In allen Fällen, wo Weihnachts- oder Neujahrs Geschenke während eines Dienstjahrs schon wirklich gegeben worden sind, kann die Herrschaft dieselben auf den Lohn anrechnen, wenn der Dienstvertrag im Laufe des Jahres durch Schuld des Gesindes wieder aufgehoben wird.

§ 37. Bei männlichen Bedienten ist die Livree ein Teil des Lohns und fällt nach Ablauf der durch Vertrag bestimmten Zeit denselben eigentümlich zu. In Ermangelung einer solchen Bestimmung entscheidet die Polizei-Obrigkeit, wie § 33 über die Zeit, binnen welcher die Livree verdient ist.

§ 38. Wird außer derselben noch besondere Staatslivree gegeben, so hat auf diese der Bediente keinen Anspruch, auch findet richterliches Gehör dieserhalb nicht statt.

§ 39. Mäntel, Kutscherpelze und dergleichen gehören nicht zur gewöhnlichen Livree.

### **Dauer der Dienstzeit.**

§ 40. Die Dauer der Dienstzeit hängt von freier gegenseitiger Uebereinkunft bei der Vermietung ab, doch kann niemand sich zu einer Dienstzeit verpflichten, die nicht entweder durch eine gewisse Anzahl von Jahren, oder Monaten, Wochen, Tagen ausgedrückt, oder doch so bestimmt ist, daß jedem Teile freisteht, nach vorgängiger Kündigung von dem Vertrage abzugehen. Wo dies dennoch geschehen sein sollte, muß der Dienende nach vorgängiger einjähriger Aufkündigung jederzeit entlassen werden. Dienstkontrakte, welche Eltern oder Vormünder für ihre Kinder oder Pflegebefohlenen abschließen, können von denselben nach erlangter Volljährigkeit unbedingt nach § 112 aufgekündigt werden.

§ 41. Ist nichts Besonderes verabredet worden, so wird die Miete bei städtischem Gesinde auf ein Vierteljahr, bei Landgesinde aber auf ein ganzes Jahr für geschlossen angenommen.

### **Antritt des Dienstes.**

§ 42. Die Dienstantrittszeit ist in Ansehung des städtischen Gesindes der 2. Januar, April, Juli und Oktober jedes Jahres, insofern nicht ein anderes bei der Vermietung ausdrücklich ausbedungen worden ist. Fällt jedoch die Antrittszeit hiernach auf einen Sonn- oder Festtag, so zieht das Gesinde den nächsten Werktag vorher an.

§ 43. Bei dem Landgesinde beruht die Antrittszeit desselben zunächst auf ausdrücklicher Uebereinkunft bei der Vermietung, wo diese nicht stattfindet, vorläufig auf der in der Gegend üblichen Gewohnheit. Wo diese für jetzt nicht bestimmt entscheidet, und nach Ablauf von fünf Jahren allgemein, ist der 2. April mit den im vorigen Paragraph angenommenen Bestimmungen wegen der Sonn- und Festtage die gesetzliche Anziehzeit.

§ 44. Die gesetzlichen, oder nach § 43 auf landüblichen Gewohnheiten beruhenden Antrittstage für das neue Gesinde sind zugleich die Abzugstage für das alte.

Kein Gesinde darf den Dienst wider Willen der Herrschaft früher verlassen, es sei denn, daß seine Dienstzeit nach ausdrücklicher gegenseitiger Uebereinkunft früher beendigt wäre.

§ 45. Nach einmal gegebenem und genommenem Mietsgelde ist die Herrschaft schuldig, das Gesinde anzunehmen und letzteres, den Dienst zur bestimmten Zeit anzutreten.

§ 46. Weder der eine, noch der andere Teil kann sich davon durch Ueberlassung oder Zurückgabe des Mietsgeldes losmachen.

§ 47. Weigert sich die Herrschaft, das Gesinde anzunehmen, so verliert sie das Mietsgeld und muß das Gesinde ebenso schadloß halten, wie auf den Fall, wenn das Gesinde unter der Zeit ohne rechtlichen Grund entlassen worden, wie unten verordnet wird. (§ 160 u. f.)

§ 48. Doch kann die Herrschaft von dem Vertrage vor Antritt des Dienstes aus eben den Gründen abgehen, aus welchen sie berechtigt sein würde, das Gesinde vor Ablauf der Dienstzeit wieder zu entlassen. (§ 117 sequ.)

§ 49. Auch ist sie dazu berechtigt, wenn das Gesinde zuerst den Dienst anzutreten verweigert hat.

§ 50. In beiden Fällen kann die Herrschaft das gegebene Mietsgeld zurückfordern.

§ 51. Weigert sich das Gesinde, den Dienst anzutreten, so muß es dazu von der Obrigkeit durch Zwangsmittel angehalten werden. Bleiben diese fruchtlos, und ist die Herrschaft deshalb genötigt, einen andern Dienstboten zu mieten, so muß das Gesinde nicht allein den Schaden, welcher der Herrschaft hierdurch erwächst, ersetzen und das Mietsgeld zurückgeben, sondern es verfällt noch überdies in eine Strafe, die nach Maßgabe der Verschuldung auf zwei bis zehn Thaler oder bei Unvermögen auf verhältnismäßiges Gefängnis festzusetzen ist.

§ 52. Kann jedoch das Gesinde nachweisen, daß die Herrschaft im letztverfloßenen Dienstjahre sich solche Handlungen habe zu Schulden kommen lassen, wodurch es nach § 136—140 zur Verlassung des Dienstes ohne Aufkündigung berechtigt werden würde, so kann dasselbe zum Antritt des Dienstes nicht gezwungen werden, sondern ist nur gehalten, das Mietsgeld zurückzahlen.

§ 53. Wird das Gesinde durch Zufall ohne seine Schuld den Dienst anzutreten verhindert, so muß die Herrschaft mit Zurückgabe des Mietsgeldes sich begnügen.

§ 54. Erhält weibliches Gesinde vor dem Antritte der Dienstzeit Gelegenheit zu heiraten, so steht es demselben frei, eine andere taugliche Person zur Vorsehung des Dienstes an seiner Statt zu stellen.

§ 55. Ist es dazu nicht imstande, so muß auch dergleichen Gesinde den Dienst in Städten auf ein viertel und bei Landwirtschaften auf ein halbes Jahr antreten.

### **Pflichten des Gesindes in seinen Diensten.**

§ 56. Nur zu erlaubten Geschäften können Dienstboten gemietet werden.

§ 57. Gemeines Gesinde, welches nicht ausschließlich zu gewissen bestimmten Geschäften gemietet worden ist, muß sich allen häuslichen Verrichtungen nach dem Willen der Herrschaft unterziehen.

§ 58. Allen zur herrschaftlichen Familie gehörenden oder darin in bestimmten Verhältnissen, oder bloß gastweise aufgenommenen Personen ist es diese Dienste zu leisten schuldig.

§ 59. Dem Haupte der Familie kommt es zu, die Art und Ordnung zu bestimmen, in welcher die zur Familie gehörigen, oder nach § 58 in ihr Aufgenommenen, diese Dienste gebrauchen sollen.

§ 60. Auch Gesinde, welches zu gewissen Arbeiten oder Diensten angenommen ist, muß dennoch auf Verlangen der Herrschaft andere häusliche Verrichtungen mit übernehmen, wenn das dazu bestimmte Nebengesinde durch Krankheit, oder sonst auf eine Zeit lang daran verhindert wird.

§ 61. Wenn unter den Dienstboten Streit entsteht, welcher von ihnen diese oder jene Arbeit nach seiner Bestimmung zu verrichten schuldig sei, so entscheidet allein der Wille der Herrschaft.

§ 62. Das Gesinde ist ohne Erlaubnis der Herrschaft nicht berechtigt, sich in den ihm aufgetragenen Geschäften von anderen vertreten zu lassen.

§ 63. Hat das Gesinde der Herrschaft eine untaugliche oder verdächtige Person zu seiner Vertretung wissentlich vorgeschlagen, so muß es für den durch selbige verursachten Schaden haften.

§ 64. Das Gesinde ist schuldig, seine Dienste treu, fleißig und aufmerksam zu verrichten.

§ 65. Tügt es der Herrschaft vorzüglich, oder aus grobem oder mäßigem Versehen Schaden zu, so muß es denselben ersetzen.

§ 66. Wegen geringer Versehen ist ein Dienstbote nur alsdann zum Schadenersatze verpflichtet, wenn er wider den ausdrücklichen Befehl der Herrschaft gehandelt hat,

§ 67. desgleichen, wenn er sich zu solchen Arten der Geschäfte hat annehmen lassen, die einen vorzüglichen Grad von Aufmerksamkeit oder Geschicklichkeit voraussetzen.

§ 68. Wegen der Entschädigung, zu welcher ein Dienstbote verpflichtet ist, kann die Herrschaft an den Lohn desselben sich halten.

§ 69. Kann der Schaden weder aus rückständigem Lohne, noch aus anderen Habseligkeiten des Dienstboten ersetzt werden, so muß er denselben durch unentgeltliche Dienstleistung auf eine verhältnismäßige Zeit vergüten.

### **Außer seinen Diensten.**

§ 70. Auch außer seinen Diensten ist das Gesinde schuldig, der Herrschaft Bestes zu befördern, Schaden und Nachteil aber, so viel an ihm ist, abzuwenden.

§ 71. Bemerkte Untreue des Nebengesindes ist es der Herrschaft anzuzeigen verbunden.

§ 72. Verschweigt es dieselbe, so muß es für allen Schaden, welcher durch die Anzeige hätte verhütet werden können, bei dem Unvermögen des Hauptschuldners selbst haften.

§ 73. Allen häuslichen Einrichtungen und Anordnungen der Herrschaft muß das Gesinde sich unterwerfen.

§ 74. Ohne Vorwissen und Genehmigung der Herrschaft darf es sich auch in eigenen Angelegenheiten vom Hause nicht entfernen.

§ 75. Die dazu von der Herrschaft gegebene Erlaubnis darf nicht überschritten werden.

§ 76. Die Befehle der Herrschaft und ihre Verweise muß das Gesinde mit Ehrerbietung und Bescheidenheit annehmen.

§ 77. Reizt das Gesinde die Herrschaft durch ungebührliches Betragen zum Zorn, und wird in selbigem von ihr mit Scheltworten oder geringen Thätlichkeiten behandelt, so kann es dafür keine gerichtliche Genugthuung fordern.

§ 78. Auch solche Ausdrücke oder Handlungen, die zwischen anderen Personen als Zeichen der Geringschätzung anerkannt sind, begründen gegen die Herrschaft noch nicht die Vermutung, daß sie die Ehre des Gesindes dadurch kränken wollen.

§ 79. Außer dem Falle, wo das Leben oder die Gesundheit des Diensthoten durch Mißhandlungen der Herrschaft in gegenwärtige und unvermeidliche Gefahr gerät, darf es sich der Herrschaft nicht thätlich widersetzen.

§ 80. Vergeltungen des Gesindes gegen die Herrschaft müssen durch Gefängnis oder öffentliche Strafbarkeit nach den Grundsätzen des Kriminalrechts geahndet werden.

§ 81. Auf die Zeit, durch welche das Gesinde wegen Erleidung solcher Strafen seine Dienste nicht verrichten kann, ist die Herrschaft befugt, dieselben durch andere auf dessen Kosten besorgen zu lassen.

### **Pflichten der Herrschaft.**

§ 82. Die Herrschaft ist schuldig, dem Gesinde Lohn und Kleidung zu den bestimmten Zeiten ungesäumt zu entrichten.

§ 83. Ist auch Kost versprochen worden, so muß selbige bis zur Sättigung gegeben werden. Offenbar der Gesundheit nachteilige und ekelhafte Speisen kann das Gesinde anzunehmen nicht gezwungen werden.

Zu Fällen, wo über die Beföstigung Streit entsteht, entscheidet, in Ermangelung bestimmter Verabredung, die Polizeibrigade, wie § 33 über die Menge und Beschaffenheit derselben.

§ 84. Die Herrschaft muß dem Gesinde die nötige Zeit zur Abwartung des öffentlichen Gottesdienstes lassen und dasselbe dazu fleißig anhalten.

§ 85. Sie muß ihm nicht mehrere oder schwerere Dienste zumuten, als das Gesinde

nach seiner Leibesbeschaffenheit und seinen Kräften, ohne Verlust seiner Gesundheit, bestreiten kann.

§ 86. Zieht ein Diensthote sich durch den Dienst oder bei Gelegenheit desselben eine Krankheit zu, so ist die Herrschaft schuldig, für seine Kur und Verpflegung zu sorgen.

§ 87. Dafür darf dem Gesinde an seinem Lohne nichts abgezogen werden.

§ 88. Außerdem ist die Herrschaft zur Vorsorge für kranke Diensthoten nur alsdann verpflichtet, wenn dieselben keine Verwandten in der Nähe haben, die sich ihrer anzunehmen vermögend und nach den Gesetzen schuldig sind.

§ 89. Weigern sich die Verwandten dieser Pflicht, so muß die Herrschaft dieselbe einsteilen und bis zum Austrage der Sache, mit Vorbehalt ihres Rechts, übernehmen.

§ 90. Sind öffentliche Anstalten vorhanden, wo dergleichen Kranke aufgenommen werden, so muß das Gesinde es sich gefallen lassen, wenn die Herrschaft seine Unterbringung daselbst veranstaltet.

§ 91. Zu dem in § 88 bestimmten Falle kann die Herrschaft die Kurkosten von dem auf diesen Zeitraum fallenden Lohne des kranken Diensthoten abziehen.

§ 92. Dauert eine solche Krankheit über die Dienstzeit hinaus, so hört mit dieser die äußere Verbindlichkeit der Herrschaft auf, für Kur und Pflege des kranken Diensthoten zu sorgen.

§ 93. Doch muß sie davon der Obrigkeit des Orts beizeiten Anzeige machen, damit diese für das Unterkommen eines dergleichen verlassenen Kranken sorgen kann.

§ 94. Unter den Umständen, wo ein Machtgeber einen dem Bevollmächtigten bei Ausrichtung der Geschäfte durch Zufall zugefügten Schaden vergüten muß, ist auch die Herrschaft schuldig, für das in ihrem Dienste oder bei Gelegenheit desselben zu Schaden gekommene Gesinde, auch über die Dienstzeit hinaus, zu sorgen.

§ 95. Diese Pflicht erstreckt sich jedoch nur auf die Kurkosten und auf den notdürftigen Unterhalt des Gesindes, so lange, bis dasselbe sich sein Brot selbst zu verdienen wieder in den Stand kommt.

§ 96. Ist aber der Diensthote durch Mißhandlungen der Herrschaft ohne sein grobes Verschulden an seiner Gesundheit beschädigt worden, so hat er von ihr vollständige Schadloshaltung nach den allgemeinen Vorschriften der Gesetze zu fordern.

§ 97. Auch für solche Beschimpfungen und üble Nachreden, wodurch dem Gesinde sein künftiges Fortkommen erschwert wird, gebührt demselben gerichtliche Genugthuung.



§ 98. Inwiefern eine Herrschaft durch Handlungen des Gesindes, in oder außer seinem Dienste, verantwortlich werde, ist gehörigen Orts bestimmt.

### **Aufhebung des Vertrags durch den Tod.**

§ 99. Stirbt ein Diensthote, so können seine Erben Lohn und Kostgeld nur so weit fordern, als selbiges nach Verhältnis der Zeit bis zum Krankenlager rückständig ist.

§ 100. Begräbniskosten ist die Herrschaft für das Gesinde zu bezahlen in keinem Falle schuldig.

§ 101. Stirbt das Haupt der Familie, so sind die Erben nicht gehalten, das Gesinde länger als bis zur nächsten gesetzlichen Ziehzeit, §§ 32, 33, 34, zu behalten, wenn auch durch besonderen Vertrag eine längere Dienstzeit festgesetzt wäre.

§ 102. Erfolgt jedoch der Todesfall nach der Kündigungsfrist, so muß Gesinde, welches bloß zu häuslichen Verrichtungen bestimmt ist, den baren Lohn, doch ohne Kost oder Kostgeld, für das nächstfolgende Vierteljahr noch überdies, statt Entschädigung für die verspätete Kündigung erhalten, Gesinde aber, das zur Landwirtschaft gebraucht wird, noch für das nächstfolgende Jahr beibehalten werden, falls keine andere freiwillige Abkunft getroffen werden kann.

§ 103. Sind Diensthoten zur besondern Bedienung einzelner Mitglieder der Familie angenommen, so können bei dem Absterben derselben die Bestimmungen des vorstehenden Paragraphs auch auf sie angewendet werden.

§ 104. Männliche Diensthoten behalten die ganze Livree, wenn sie der verstorbenen Herrschaft schon ein halbes Jahr oder länger gedient haben.

§ 105. Sind sie noch nicht so lange in ihren Diensten gewesen, so müssen sie Rock, Weste und Hut zurücklassen.

§ 106. War der Bediente nur monatweise gemietet, so erhält er Lohn und Kostgeld, wenn die Herrschaft vor dem fünfzehnten Monatstage stirbt, nur auf den laufenden, sonst aber auch auf den folgenden Monat.

§ 107. Entsteht Konkurs über das Vermögen der Herrschaft, so finden die Vorschriften in §§ 101—106 Anwendung.

§ 108. Der Tag des eröffneten Konkurses wird in dieser Beziehung dem Todestage gleich geachtet.

§ 109. Wegen des alsdann rückständigen Gesindelohns bleibt es bei den Vorschriften der Konkursordnung.

### **Nach vorhergegangener Aufkündigung.**

§ 110. Außer diesen Fällen kann der Mietvertrag während der Dienstzeit einseitig nicht aufgehoben werden.

§ 111. Welcher Teil denselben nach Ablauf der Dienstzeit nicht fortsetzen will, muß innerhalb der gehörigen Frist aufkündigen.

§ 112. Die Aufkündigungsfrist wird bei städtischem Gesinde auf sechs Wochen und bei Landgesinde auf drei Monate vor dem Ablaufe der Dienstzeit angenommen, insofern ein anderes bei der Vermietung nicht ausdrücklich verabredet ist. Sollten indeß andere Kündigungsfristen bei dem ländlichen Gesinde bisher noch üblich gewesen sein, so mag es dabei für die nächsten fünf Jahre (§ 48) noch sein Bewenden behalten.

§ 113. Bei monatweise gemieteten Diensthoten findet die Aufkündigung noch am fünfzehnten eines jeden Monats statt.

§ 114. Ist keine Aufkündigung erfolgt, so wird der Vertrag als stillschweigend verlängert angesehen.

§ 115. Bei städtischem Gesinde wird die Verlängerung auf ein Viertel- und bei Landgesinde auf ein ganzes Jahr gerechnet.

§ 116. Bei monatweise gemietetem Gesinde versteht sich die Verlängerung immer nur auf einen Monat.

### **Ohne Aufkündigung von seiten der Herrschaft.**

§ 117. Ohne Aufkündigung kann die Herrschaft ein Gesinde sofort entlassen:

a) Wenn dasselbe die Herrschaft oder deren Familie durch Thätlichkeiten, Schimpf- und Schmähworte oder ehrenrührige Nachreden beleidigt oder durch boshafte Verheuzungen Zwistigkeiten in der Familie anzurichten sucht.

§ 118. b) Wenn es sich beharrlichen Ungehorsam und Widerspenstigkeit gegen die Befehle der Herrschaft zu Schulden kommen läßt.

§ 119. c) Wenn es sich den, zur Aufsicht über das gemeine Gesinde bestellten Haus-Offizianten mit Thätlichkeiten oder groben Schimpf- und Schmähreden in ihrem Amte widersetzt.

§ 120. d) Wenn es die Kinder der Herrschaft zum Bösen verleitet, oder verdächtigen Umgang mit ihnen pflegt.

§ 121. e) Wenn es sich des Diebstahls oder der Veruntreuung gegen die Herrschaft schuldig macht.

§ 122. f) Wenn es sein Nebengesinde zu dergleichen Lastern verleitet.

§ 123. g) Wenn es auf der Herrschaft Namen ohne deren Vorwissen Geld oder Waren auf Borg nimmt.

§ 124. h) Wenn es die noch nicht verdiente Livree ganz oder zum Teil verkauft oder verpfändet.

§ 125. i) Wenn es wiederholt ohne Vorwissen und Erlaubnis der Herrschaft über Nacht aus dem Hause geblieben ist.

§ 126. k) Wenn es mit Feuer und Licht gegen vorhergegangene Warnungen unvorsichtig umgeht.

§ 127. l) Wenn auch ohne vorhergegangene Warnung aus dergleichen unvorsichtigem Betragen wirklich schon Feuer entstanden ist.

§ 128. m) Wenn das Gesinde sich durch liederliche Aufführung ansteckende oder ekelhafte Krankheiten zugezogen hat.

§ 129. n) Wenn das Gesinde ohne Erlaubnis der Herrschaft seines Vergnügens wegen ausläuft oder ohne Noth über die erlaubte oder zu dem Geschäfte erforderliche Zeit ausbleibt, oder sonst den Dienst mutwillig vernachlässigt und von allen diesen Fehlern auf wiederholte Verwarnung nicht absteht.

§ 130. o) Wenn der Diensthote dem Trunk oder Spiel ergeben ist, oder durch Zänkereien und Schlägereien mit seinem Nebengesinde den Hausfrieden stört und von solchem Betragen auf geschehene Vermahnung nicht abläßt.

§ 131. p) Wenn dem Diensthoten diejenige Geschicklichkeit gänzlich ermangelt, die er auf Befragen bei der Vermietung zu besitzen ausdrücklich angegeben hat.

§ 132. q) Wenn ein Diensthote von der Obrigkeit auf längere Zeit als acht Tage gefänglich eingezogen wird.

§ 133. r) Wenn ein Gesinde weiblichen Geschlechts schwanger wird, in welchem Falle jedoch der Obrigkeit Anzeige geschehen, und die wirkliche Entlassung nicht eher, als bis von dieser die gesetzmäßigen Anstalten zur Verhütung alles Unglücks getroffen worden sind, erfolgen muß.

§ 134. s) Wenn die Herrschaft von dem Gesinde bei der Annahme durch Vorzeigung falscher Zeugnisse hintergangen worden ist.

§ 135. t) Wenn das Gesinde in seinem nächst vorhergehenden Dienste sich eines solchen Betragens, weshalb dasselbe nach §§ 117—128 hätte entlassen werden können, schuldig gemacht, und die vorherige Herrschaft dieses in dem ausgestellten Zeugnisse verschwiegen, auch das Gesinde selbst es der neuen Herrschaft bei der Annahme nicht offenherzig bekant hat.

### **Von seiten des Gesindes.**

§ 136. Das Gesinde kann den Dienst ohne vorhergehende Kündigung verlassen:

a) Wenn es durch Mißhandlungen von der Herrschaft in Gefahr des Lebens oder der Gesundheit versetzt wird.

§ 137. b) Wenn die Herrschaft dasselbe auch ohne solche Gefahr, jedoch mit auschweifender und ungewöhnlicher Härte behandelt hat.

§ 138. c) Wenn die Herrschaft dasselbe zu Handlungen, welche wider die Gesetze oder

wider die guten Sitten laufen, hat verleiten wollen:

§ 139. d) Wenn dieselbe das Gesinde vor dergleichen unerlaubten Zumutungen gegen Personen, die zur Familie gehören, oder sonst im Hause aus- und eingehen, nicht hat schützen wollen.

§ 140. e) Wenn die Herrschaft dem Gesinde das Kostgeld gänzlich vorenthält, oder ihm selbst die nothdürftige Kost verweigert.

§ 141. f) Wenn die Herrschaft auf eine Zeit, welche die laufende Dienstzeit übersteigt, und in eine Entfernung, die mehr als 6 Meilen beträgt, eine Reise vornimmt, oder überhaupt in dieser Entfernung ihren bisher gewöhnlichen Wohnsitz verlegt und es nicht übernehmen will, den Diensthoten zum Ablaufe der Dienstzeit kostenfrei zurückzusenden. Hat die Herrschaft mehrere, gleich gewöhnliche Wohnsitze, so wird die Entfernung von 6 Meilen nach demjenigen berechnet, den sie zuletzt wirklich bewohnt hat.

§ 142. g) Wenn der Diensthote durch schwere Krankheit zur Fortsetzung des Dienstes unvermögend wird.

### **Unter der Zeit, doch nach vorhergegangener Aufkündigung von seiten der Herrschaft.**

§ 143. Vor Ablauf der Dienstzeit, aber doch nach vorhergegangener Aufkündigung, kann die Herrschaft einen Diensthoten entlassen:

a) Wenn demselben die nötige Geschicklichkeit zu den nach seiner Bestimmung ihm obliegenden Geschäften ermangelt.

§ 144. b) Wenn nach geschlossenem Mietvertrage die Vermögensumstände der Herrschaft dergestalt in Abnahme geraten, daß sie sich entweder ganz ohne Gesinde behelfen, oder doch dessen Zahl einschränken muß.

### **Von seiten des Gesindes.**

§ 145. Diensthoten können vor Ablauf der Dienstzeit, jedoch nach vorhergegangener Aufkündigung, den Dienst verlassen:

a) Wenn die Herrschaft den bedungenen Lohn in den festgesetzten Terminen nicht richtig bezahlt.

§ 146. b) Wenn die Herrschaft das Gesinde einer öffentlichen Beschimpfung eigenmächtig aussetzt.

§ 147. c) Wenn der Diensthote durch Heirat oder auf andere Art zur Anstellung einer eigenen Wirtschaft vorteilhafte Gelegenheit erhält, die er durch Ausdauerung der Mietzeit veräumen müßte.

§ 148. In allen Fällen, wo der Mietvertrag innerhalb der Dienstzeit, jedoch nur nach vorhergegangener Aufkündigung, aufgehoben werden kann, muß dennoch das laufende Vierteljahr, und bei monatweise gemietetem

Gesinde der laufende Monat, ausgehalten werden.

§ 149. Wenn die Eltern der Dienstboten wegen einer, erst nach der Vermietung vorgefallenen Veränderung ihrer Umstände ihn in ihrer Wirtschaft nicht entbehren können, oder der Dienstbote in eigenen Angelegenheiten eine weite Reise zu unternehmen genötigt wird, so kann er zwar ebenfalls seine Entlassung fordern, er muß aber alsdann einen andern tauglichen Dienstboten statt seiner stellen und sich mit demselben wegen Lohn, Kost und Livree, ohne Schaden der Herrschaft abfinden.

### Was alsdann wegen Lohn, Kost und Livree Rechtens ist.

§ 150. In allen Fällen, in denen die Herrschaft einen Dienstboten während der Dienstzeit mit oder ohne Aufkündigung zu entlassen berechtigt ist, §§ 117—135, 143, 144, kann der Dienstbote Lohn und Kost oder Kostgeld nur nach Verhältnis der Zeit fordern, wo er wirklich gedient hat.

§ 151. Ein gleiches gilt von denjenigen Fällen, wo der Dienstbote zwar vor Ablauf der Dienstzeit, aber doch nach vorhergegangener Aufkündigung, den Dienst verlassen kann. (§ 145, 146, 147.)

§ 152. In Fällen, wo der Dienstbote sofort und ohne Aufkündigung den Dienst zu verlassen berechtigt ist (§§ 136—142), muß ihm Lohn und Kost auf das laufende Vierteljahr, und, wenn er monatweise gemietet worden ist, auf den laufenden Monat vergütet werden.

§ 153. Hat die Ursache zum gesetzmäßigen Austritte erst nach Ablauf der Aufkündigungsfrist sich ereignet, so muß die Herrschaft diese Vergütung auch für das folgende Vierteljahr, oder für den folgenden Monat leisten.

§ 154. In der Regel behält der Dienstbote die als einen Teil des Lohns anzusehende Livree vollständig, wenn er aus den in §§ 136—142 bestimmten Ursachen den Dienst verläßt.

§ 155. Geschieht der Austritt nur aus den in §§ 143 und 144 enthaltenen Gründen, und hat der Bediente noch kein halbes Jahr gedient, so muß er Rock und Hut zurücklassen.

§ 156. In den Fällen, wo das Gesinde nach §§ 117—135, 143 und 144 von der Herrschaft entlassen wird, kann letztere der Regel nach die ganze Livree zurückbehalten.

§ 157. Doch gebühren dem Bedienten die kleinen Montierungsstücke, wenn er schon ein halbes Jahr gedient hat, und nur aus den in §§ 143 und 144 angeführten Gründen, entlassen wird.

§ 158. Wenn das Gesinde aus den in §§ 145 und 146 angeführten Gründen nach vorhergegangener Aufkündigung seinen Abschied nimmt, so finden die Vorschriften in §§ 154 und 155 Anwendung.

§ 159. Erfolgt aber der Austritt nur aus der in § 147 bestimmten Ursache, so muß der Dienstbote mit den kleinen Montierungsstücken sich begnügen.

### Rechtliche Folgen einer ohne Grund geschehenen Entlassung.

§ 160. Eine Herrschaft, die aus andern, als den gesetzmäßigen Ursachen das Gesinde vor Ablauf der Dienstzeit entläßt, muß von der Obrigkeit dasselbe wieder anzunehmen und den Dienstvertrag fortzusetzen angehalten werden.

§ 161. Weigert sie sich dessen beharrlich, so muß sie dem Dienstboten Lohn und Livree auf die noch rückständige Dienstzeit entrichten.

§ 162. Auch für die Kost muß die Herrschaft bis dahin sorgen.

§ 163. Kann aber das Gesinde noch vor Ablauf der Dienstzeit ein anderweites Unterkommen erhalten, so erstreckt sich die Vergütungsverbindlichkeit der Herrschaft nur bis zu diesem Zeitpunkte, und weiter hinaus nur insofern, als das Gesinde sich in dem neuen Dienste mit einem geringern Lohne hat begnügen müssen.

§ 164. Ist die Herrschaft das entlassene Gesinde wieder anzunehmen bereit, das Gesinde hingegen weigert sich, den Dienst wieder anzutreten, so kann letzteres in der Regel gar keine Vergütung fordern.

§ 165. Weist aber das Gesinde einen solchen Grund seiner Weigerung nach, weswegen es seines Orts den Dienst zu verlassen berechtigt sein würde, so gebührt demselben die in § 152 u. f. bestimmte Vergütung.

§ 166. Kann das Gesinde den vorigen Dienst wegen eines inzwischen erhaltenen anderweitigen Unterkommens nicht wieder antreten, so findet die Vorschrift in § 163 Anwendung.

### Verlassung des Dienstes.

§ 167. Gesinde, welches vor Ablauf der Dienstzeit ohne gesetzmäßige Ursache den Dienst verläßt, muß durch Zwangsmittel zu dessen Fortsetzung angehalten werden.

§ 168. Will aber die Herrschaft ein solches Gesinde nicht wieder annehmen, so ist sie berechtigt, ein anderes an seine Stelle zu mieten, und der ausgetretene Dienstbote ist nicht allein schuldig, die dadurch verursachten besonderen Kosten zu erstatten, sondern verfällt überdies in eine Strafe, die nach Maßgabe des Grades der Verschuldung auf zwei bis zehn Thaler, oder bei Unvermögen auf verhältnismäßiges Gefängnis festzusetzen ist.

§ 169. Das abziehende Gesinde ist schuldig, alles, was ihm zum Gebrauch in seinen Ge-

schaften, oder sonst zu seiner Aufbewahrung anvertraut worden ist, der Herrschaft richtig zurück zu liefern.

§ 170. Den daran durch seine Schuld entstandenen Schaden muß es der Herrschaft ersetzen. (§§ 65—69).

### Abchied.

§ 171. Bei dem Abzuge ist die Herrschaft dem Gesinde einen schriftlichen Abchied und ein der Wahrheit gemähes Zeugnis über seine geleisteten Dienste zu erteilen schuldig.

§ 172. Werden dem Gesinde in diesem Abschiede Beschuldigungen zur Last gelegt, so kann es auf polizeiliche Untersuchung antragen.

§ 173. Wird dabei die Beschuldigung unbegründet gefunden, so muß die Obrigkeit dem Gesinde den Abchied auf Kosten der Herrschaft ausfertigen lassen und letzterer ferner üble Nachreden bei namhafter Geldstrafe untersagen.

§ 174. Hat hingegen die Herrschaft einem Gesinde, welches sich grober Laster und Veruntreuungen schuldig gemacht hat, das Gegenteil wider besseres Wissen bezeugt, so muß sie für allen einem dritten daraus entstehenden Schaden haften.

§ 175. Die folgende Herrschaft kann sich also an sie wegen des derselben durch solche Laster oder Veruntreuungen des Dienstboten verursachten Nachtheils halten.

§ 176. Auch soll eine solche Herrschaft mit einer Geldstrafe von einem bis fünf Thalern zum Besten der Armenkasse des Orts belegt werden.

### Bestrafung des Gesindes wegen Ungehorsams u. s. w.

Auszug aus dem Gesetz vom 24. 4. 1854.

§ 1. Gesinde, welches hartnäckigen Ungehorsam oder Widerspenstigkeit gegen die Befehle der Herrschaft oder der zu seiner Aufsicht bestellten Personen sich zu Schulden kommen läßt, oder ohne gesetzmäßige Ursache den Dienst verläßt oder verläßt, hat auf den Antrag der Herrschaft, unbeschadet deren Rechts zu seiner Entlassung oder Verbeibaltung, Geldstrafe bis zu 5 Thalern oder Gefängnis bis zu 3 Tagen verwirkt.

Dieser Antrag kann nur innerhalb 14 Tagen seit Verübung der Uebertretung, oder, falls die letztere das Gesinde vor Ablauf der Dienst-

zeit entläßt, vor dieser Entlassung gemacht werden.

Zurücknahme des Antrags ist zulässig.

### Einführung von Gesinde-Dienstbüchern.

Auszug aus der Verordnung vom 29. 9. 1846.

§ 1. Jeder Dienstbote, welcher in Gesindedienste tritt oder die Dienstherrschaft wechselt, ist verpflichtet, sich mit einem Gesindebuche zu versehen.

§ 3. Vor Antritt des Dienstes hat der Dienstbote das Gesindebuch der Polizeibehörde des Aufenthaltsortes zur Ausfertigung vorzulegen.

§ 4. Beim Dienstantritt ist das Gesindebuch der Dienstherrschaft zur Einsicht vorzulegen. Sollte das Gesinde die Vorlegung des Gesindebuchs verweigern, so steht es bei der Herrschaft, entweder dasselbe seines Dienstes zu entlassen oder die Weigerung der Polizeibehörde anzuzeigen.

§ 5. Bei Entlassung des Gesindes ist von der Dienstherrschaft ein vollständiges Zeugnis über Führung und Benehmen desselben in das Gesindebuch einzutragen. Weigert sich eine Dienstherrschaft, dieser Verpflichtung zu genügen, so ist sie dazu von der Polizeibehörde anzuhalten.

§ 7 handelt von dem Ersatz verloren gegangener Dienstbücher, der bei der Ortspolizeibehörde zu beantragen ist.

§ 8. Der Dienstbote, welchem ein ungünstiges Zeugnis erteilt worden ist, kann auf die Ausfertigung eines neuen Gesindebuchs antragen, wenn er nachweist, daß er sich während zweier Jahre nachher tadellos und vorwurfsfrei geführt hat.

Auszug aus der Polizei-Verordnung vom 20. 1. 1854.

Jeder Dienstbote, welcher es unterläßt:

- a) sich beim Antritt des Gesindedienstes mit einem Gesindebuche zu versehen, oder
- b) solches beim Ende eines Dienstes der bisherigen Dienstherrschaft zur Eintragung des Dienstzeugnisses vorzulegen, oder
- c) dasselbe bei dem Antritt eines anderen Dienstes der neuen Dienstherrschaft vorzulegen, ist mit einer Geldstrafe von 1 bis 5 Thalern zu bestrafen.

## Grundstücks-Umsatzsteuer.

### Ordnung für die Erhebung einer Gemeindesteuer bei dem Erwerbe von Grundstücken im Bezirke der Stadt Frankfurt a. O. vom 7. 6. 1899.

§ 1. Jeder auf Grund einer freiwilligen Veräußerung erfolgende Eigentumserwerb eines im Stadtbezirk gelegenen, bebauten oder unbebauten Grundstücks unterliegt einer Steuer von 1 vom Hundert des Werts des veräußerten Grundstücks.

Wird das Eigentum eines Grundstücks der vorbezeichneten Art im Zwangsversteigerungsverfahren erworben, so ist von dem Ersteher eine Steuer von 1 vom Hundert von dem Betrage des Meistgebots, zu welchem der Zuschlag erteilt wird, unter Hinzurechnung des Werts der von dem Ersteher übernommenen Leistungen zu entrichten.

Eine Umsatzsteuer ist nicht zu erheben, wenn einem Hypothekengläubiger ein Grundstück im Zwangsversteigerungsverfahren zugeschlagen wird und das Meistgebot die Forderung des Hypothekengläubigers und die vorgehenden Forderungen nebst Zinsen und Kosten um nicht mehr als 1 % übersteigt.

§ 2. Bei freiwilligen Veräußerungen sind der Veräußerer und der Erwerber für die Zahlung der Steuer solidarisch verhaftet. Steht einem derselben nach den landesstempelgesetzlichen Vorschriften ein Anspruch auf Befreiung von der Abgabe zu, so ist von dem anderen Teil die Hälfte der Steuer zu entrichten. Bei Grundstückserwerbungen im Zwangsversteigerungsverfahren ist die Steuer von demjenigen zu entrichten, welchem der Zuschlag erteilt ist. Ist dieser eine von der Zahlung des Stempels befreite Person, so kommt die Steuer nicht zur Hebung.

§ 3. Erfolgt der Eigentumserwerb auf Grund einer Schenkung unter Lebenden, — insbesondere auch einer remuneratorischen oder mit einer Auflage belasteten Schenkung, — so ist die Abgabe nach dem Betrage, um welchen der Beschenkte durch den Erwerb des Grundstücks reicher wird, zu entrichten.

Für die Feststellung dieses Betrags haben die Vorschriften der §§ 14 bis 19 des Gesetzes betreffend die Erbschaftsteuer vom 30. Mai 1873 bzw. 19. Mai 1891 und des Artikels 1 Nr. 2 des Gesetzes betreffend die Erbschaftsteuer vom 31. Juli 1895 sinngemäße Anwendung zu finden.

§ 4. Die Steuer wird nicht erhoben, wenn einer oder mehrere von den Teilnehmern an einer Erbschaft das Eigentum eines zu dem gemeinsamen Nachlasse gehörigen Grundstücks erwerben.

Zu den Teilnehmern an einer Erbschaft wird auch der überlebende Ehegatte gerechnet,

welcher mit dem Erben des verstorbenen Ehegatten gütergemeinschaftliches Vermögen zu teilen hat.

§ 5. Von Eigentums-Erwerbungen, die zum Zwecke der Teilung der von Miteigentümern gemeinschaftlich besessenen Grundstücke außer im Falle der Erbgemeinschaft (cfr. § 4) erfolgen, kommt die Steuer nur insoweit zur Hebung, als der Wert des dem bisherigen Miteigentümer zum alleinigen Eigentum übertragenen Grundstücks mehr beträgt als der Wert des bisherigen ideellen Anteils des Miteigentümers an der ganzen zur Teilung gelangten gemeinschaftlichen Vermögensmasse.

§ 6. Erfolgt der Grundstückserwerb auf Grund von Tauschverträgen, so berechnet sich die Steuer nach dem Werte der von einem der Vertragsschließenden in Tausch gegebenen Grundstücke und zwar nach denjenigen, welche den höheren Wert haben, bei dem Tausche im Stadtbezirk gelegener Grundstücke gegen außerhalb desselben gelegene, nach dem Werte der ersteren.

§ 7. Die Steuer wird nicht erhoben, wenn ein Grundstück oder Grundstücksanteil an Abkömmlinge des Veräußerers durch lästigen Vertrag übertragen wird.

§ 8. Wegen der persönlichen und sachlichen Steuerbefreiungen und Steuerermäßigungen, insoweit sie nicht bereits durch die vorangegangenen Bestimmungen geregelt worden sind, finden die Bestimmungen der Landesgesetze über den Urkundenstempel bzw. Schenkungsstempel entsprechende Anwendung.

§ 9. Die Wert-Ermittelung ist in denjenigen Fällen, in welchen die Steuer vom Werte des Grundstücks zu berechnen ist, auf den gemeinen Wert des Gegenstands zur Zeit des Eigentumswechsels zu richten. In keinem Falle darf ein geringerer Wert versteuert werden, als der zwischen dem Veräußerer und dem Erwerber bedungene Preis mit Einschluß der vom Erwerber übernommenen Lasten und Leistungen und unter Zurechnung der vorbehaltenen Nutzungen.

Die auf dem Gegenstande haftenden gemeinen Lasten werden hierbei nicht mitgerechnet. Renten und andere zu gewissen Zeiten wiederkehrende Leistungen werden nach den Vorschriften des Gesetzes, betreffend die Erbschaftsteuer vom 30. bzw. 19. Mai 1873 bzw. 1891 §§ 15 bis 19 und vom 31. Juli 1895 Artikel 1 Nr. 2 kapitalisiert.

§ 10. Die Veranlagung der Steuer erfolgt durch den Magistrat.

§ 11. Die zur Entrichtung der Steuer Verpflichteten haben innerhalb zwei Wochen nach dem Erwerbe dem Magistrat hiervon, sowie von allen sonstigen für die Festsetzung der Steuer in Betracht kommenden Verhältnissen schriftliche Mitteilung zu machen, auch die die Steuerpflicht betreffenden Urkunden vorzulegen.

Auf Verlangen des Magistrats haben die Steuerpflichtigen über bestimmte, für die Veranlagung der Steuer erhebliche Thatfachen innerhalb einer ihnen zu bestimmenden Frist schriftlich oder zu Protokoll Auskunft zu geben.

§ 12. Der Magistrat ist bei der Veranlagung der Steuer an die Angaben der Steuerpflichtigen nicht gebunden. Wird die erteilte Auskunft beanstandet, so sind dem Steuerpflichtigen vor der Veranlagung die Gründe der Beanstandung mit dem Anheimstellen mitzuteilen, hierüber binnen einer angemessenen Frist eine weitere Erklärung abzugeben. (Vgl. § 63 des Kommunalabgabengesetzes.)

Findet eine Einigung mit den Steuerpflichtigen nicht statt, so kann der Magistrat die zu entrichtende Steuer, nötigenfalls nach dem Gutachten Sachverständiger, festsetzen.

§ 13. Nach bewirkter Prüfung ist dem Steuerpflichtigen über die Veranlagung durch den Magistrat ein schriftlicher Bescheid zuzustellen.

Die Steuer ist innerhalb 4 Wochen nach Zu-

stellung des Bescheides an die Kämmereikasse zu entrichten. Nach vergeblicher Aufforderung zur Zahlung erfolgt die Einziehung der Steuer im Verwaltungszwangsverfahren.

§ 14. Der Einspruch gegen die Veranlagung ist binnen einer Frist von 4 Wochen nach Zustellung des Veranlagungsbescheides beim Magistrat schriftlich anzubringen. Ueber den Einspruch beschließt der Magistrat. Gegen dessen Beschluß steht dem Steuerpflichtigen binnen einer mit dem ersten Tage nach erfolgter Zustellung beginnenden Frist von 2 Wochen die Klage im Verwaltungsstreitverfahren an den Bezirksausschuß in Frankfurt a. D. offen.

§ 15. Wer eine ihm nach § 11 der Bestimmungen dieser Steuerordnung obliegende Anzeige oder Auskunft nicht rechtzeitig oder nicht in der vorgeschriebenen Form erstattet, wird, sofern nicht nach den bestehenden Gesetzen eine höhere Strafe verwirkt ist, mit einer Geldstrafe von drei bis dreißig Mark bestraft, welche an die Kämmereikasse zu zahlen ist.

§ 16. Diese Steuerordnung tritt mit dem Tage der Verkündung, jedoch nicht vor dem 1. April 1899 in Kraft mit der Maßgabe, daß die Steuer in den Fällen nicht zu zahlen ist, in welchen die der Auflassung zu Grunde liegenden Verträge nachweislich bereits vor dem 1. Februar 1899 in rechtsverbindlicher Form geschlossen worden sind.

## Schankwirtschaftsbetrieb.

### Anforderungen, welche in baulicher und gesundheitlicher Beziehung an die Gast- und Schankwirtschaften gestellt werden. Verordnung vom 16. 6. 1887.

§ 1. Gast- und Schankwirtschaften dürfen nur auf solchen Grundstücken errichtet werden, welche an öffentlichen, beleuchteten Straßen und Plätzen gelegen und entweder an eine öffentliche Wasserleitung angeschlossen sind, oder einen eigenen Brunnen mit völlig ausreichendem Wasser haben.

Die Errichtung von Gast- und Schankwirtschaften ist ausgeschlossen in Häusern, welche Schlupfwinkel gewerbsmäßiger Unzucht sind, beziehungsweise in welchen der gewerbsmäßigen Unzucht ergebene Frauenspersonen wohnen, in Räumlichkeiten, welche dem Besitzer oder dritten Personen zu Wohn- oder Wirtschaftszwecken dienen, oder in welchen noch andere fremdartige Gewerbe betrieben werden, in unmittelbarer Nähe von Kirchen, Pfarrhäusern, Unterrichts- und Krankenanstalten und Begräbnisplätzen.

§ 2. Die Gebäude, in welchen Gast- und Schankwirtschaften eingerichtet werden sollen,

müssen feuerfichere Bedachung haben; der Zugang zu den für dieselben bestimmten Räumen muß ein gefahrloser und bequemer, die Treppen müssen genügend breit, nicht zu steil und mit einem festen Geländer versehen sein, auch dürfen die Zugänge zu den Treppen von außen her nicht schmaler sein als die Treppenläufe selbst.

Die Thüren zu den Gast-, Schank- und Fremdenzimmern müssen eine lichte Breite von mindestens 1 Meter haben und die Thüren in den Gast- und Schankzimmern nach außen aufschlagen.

§ 3. Die Gast-, Schank- und Fremdenzimmer müssen mindestens 3,14 Meter hoch, hell, luftig, durchaus trocken sein, gedielte Fußböden, sowie verschließbare Thüren und gut schließende, zum Öffnen eingerichtete Fenster haben, welche einen hinreichenden Zutritt von Luft und Licht unmittelbar von der Straße oder vom Hofe aus gestatten und, soweit nötig, mit sonstigen zur Herstellung eines genügenden

Zuftwechfels erforderlichen Einrichtungen versehen, überhaupt ihrer ganzen Anlage nach fo beschaffen fein müssen, daß sie die menschliche Gefundheit in keiner Weise gefährden.

An den Defen dürfen Verschlußvorrichtungen, welche den Abzug des Rauchs nach dem Schornstein zu verhindern geeignet find, als Klappen, Schieber oder dergleichen nicht vorhanden fein.

Kellergeschoffe dürfen als Schlafräume für Gäste überhaupt nicht, als Gast- oder Schanklokale nur benützt werden, wenn durch fachverständiges Gutachten nachgewiesen wird, daß sie den Anforderungen in Absatz 1 dieses Paragraphen genügen.

Die Gast-, Schank- und Fremdenzimmer müssen ferner allen Anforderungen entsprechen, welche durch die baupolizeilichen Vorschriften an solche Räume gestellt werden.

Tanzsäle müssen mindestens 4,50 Meter hoch fein und wenigstens 2 Ausgänge haben.

§ 4. Für den Gast- und Schankwirtschaftsbetrieb sind mindestens 50 Quadratmeter Bodenfläche erforderlich, welche jedoch höchstens auf drei zusammenhängende Zimmer verteilt fein darf. Die Eingänge zu den Gast- und Schankzimmern müssen durch einen geräumigen, mindestens 4 Quadratmeter großen Vorflur von der Straße getrennt fein.

Für die Fremdenbeherbergung sind mindestens 5 möglichst zusammenhängende Logierzimmer, die zusammen eine Größe von wenigstens 100 Quadratmeter haben müssen, erforderlich. Auf jeden einzelnen Gast sind mindestens 3 Quadratmeter Bodenfläche und 12 Kubikmeter Luftraum zu rechnen.

Sämtliche Räumlichkeiten müssen mit den erforderlichen Ausstattungsgegenständen versehen fein und dürfen zu anderen Zwecken nicht benützt werden.

§ 5. Bei jeder Gast- und Schankwirtschaft muß die nötige Anzahl mit den erforderlichen Einrichtungen für Abfluß und Luftreinigung versehener Bedürfnisanstalten vorhanden fein, zu welchen der Zugang nicht durch Wohn- oder Wirtschaftsräume, noch über die Straße führen und niemals behindert fein darf. Diese Anstalten dürfen keinen unmittelbaren Zugang zu den Schlafräumen haben und ihre Einrichtung muß eine derartige fein, daß eine Verunreinigung der Luft in den Gast-, Schank- und Fremdenzimmern ausgeschlossen ist. Im übrigen kommen hinsichtlich der Entleerung, Reinhaltung u. f. w. die polizeilichen Vorschriften zur Anwendung.

§ 6. Vorstehende Bestimmungen finden nicht allein auf neu zu errichtende, sondern auch auf bereits bestehende Gast- und Schankwirtschaften Anwendung, so daß bei jedem Wechsel des Inhabers dieselbe Prüfung wie bei der ersten Einrichtung von neuem eintreten muß. Ab-

weichungen können bei Wein-, Kaffee- und Mineralwasserschänken und unter besonderen Umständen auch bei bereits bestehenden Gast- und Schankwirtschaften gestattet werden.

Den Anträgen auf Erteilung der Erlaubnis zur Gast- und Schankwirtschaft ist ein Lageplan beizufügen, aus dem die Größe, Lage und Beschaffenheit der Zimmer und Lokalitäten deutlich ersichtlich ist.

### **Ausübung des Gast- und Schankwirtschafts-Gewerbes mit Kellnerinnen-Bedienung.**

Polizei-Verordnung vom 14. 12. 1892.

§ 1. In den Schankräumen der Gast- und Schankwirtschaften, in welchen Kellnerinnen zur Bedienung der Gäste gehalten werden, sind alle Einrichtungen verboten, durch welche Räume oder Plätze versteckt, verhüllt oder in irgend einer Weise dem freien Ein- und Ueberblick entzogen werden.

§ 2. In den Gast- und Schankwirtschaften mit Kellnerinnen-Bedienung darf der Betrieb des Schankgewerbes morgens nicht vor 7 Uhr beginnen.

§ 3. Gast- und Schankwirte, welche in ihren Schanklokalen zur Bedienung der Gäste Kellnerinnen halten, oder deren Stellvertreter, sind verpflichtet, dem Polizei-Revier, in welchem das Lokal gelegen ist, ein Verzeichnis der Kellnerinnen, welches den Vor- und Zunamen, das Datum der Geburt, den Geburts- und Heimatsort, den Namen, Stand und Wohnung des Vaters oder Vormunds, den Wohnort während des letzten Jahres, die Wohnung und den Tag des Eintritts enthalten muß, einzureichen und demnächst in gleicher Weise jeden Ein- und Austritt der Kellnerinnen binnen 24 Stunden zu melden.

Die Meldung, welche schriftlich, und zwar für jede Person besonders zu erfolgen hat, ist in 2 Exemplaren einzureichen, von denen das eine auf dem Polizei-Revier-Bureau verbleibt, während das andere abgestempelt dem Meldepflichtigen zurückgegeben wird.

§ 4. Die in § 3 bezeichneten Gewerbetreibenden haben in ihrem Lokale ein fortlaufendes Verzeichnis ihrer Kellnerinnen zu halten und jederzeit den Beamten der Polizei-Verwaltung auf deren Verlangen vorzulegen. Dieses Verzeichnis muß foliiert fein und bevor es in Gebrauch genommen wird, auf dem Bureau des Polizei-Reviers, in welchem die Gast- oder Schankwirtschaft gelegen ist, zur Abstempelung vorgelegt werden.

Die Eintragungen in dieses Verzeichnis müssen in jedem Falle unverzüglich erfolgen und ebenfalls den Vor- und Zunamen, das Datum der Geburt, den Geburtsort, den

Heimatsort, den Namen, Stand und Wohnort des Vaters oder Vormunds, den Aufenthalt während des letzten Jahres, die Wohnung, den Tag des Eintritts und vorkommenden Falls den Austritt der Kellnerinnen enthalten.

§ 5. Jede weibliche Person, welche in eine Gast- oder Schanfwirtschaft als Kellnerin zur Bedienung der Gäste eintritt, ist gehalten, dem nach § 3 zu ihrer Anmeldung Verpflichteten alle zur Erfüllung seiner Obliegenheiten erforderlichen Angaben der Wahrheit gemäß zu machen und die über ihre Person lautenden und in ihrem Besitze befindlichen Ausweispapiere vorzulegen.

§ 6. Die im Schankgewerbe thätigen Kellnerinnen haben anständige und durchaus unauffällige Kleidung zu tragen. Die Kleider müssen insbesondere am Halse geschlossen sein und mindestens bis zum Fußgelenk hinabreichen.

§ 7. Den Kellnerinnen ist verboten, in unanständiger oder auch nur auffälliger Weise an den Fenstern oder Thüren der Schanräume oder an den Hausthüren zu verweilen, oder durch Worte, Gebärden oder andere Zeichen Personen in die Schanräume anzulocken.

§ 8. Die Kellnerinnen dürfen weder für sich noch für andere Speisen oder Getränke von Gästen erbitten, noch Gäste zum Trinken auffordern oder bereden.

Es ist ihnen ferner unbedingt untersagt, an den Gasttischen in Gemeinschaft mit Gästen Platz zu nehmen.

§ 9. Für die Beachtung der Vorschriften in den §§ 6, 7 und 8 dieser Polizei-Verordnung sind sowohl die Kellnerinnen, als die Gast- und Schankwirte verantwortlich.

Im Falle einer Stellvertretung haftet der Stellvertreter in derselben Weise, wie der Wirt selbst.

### Bier- u. Verkauf über die Straße.

Bekanntmachung des Regierungspräsidenten vom 10. 5. 1896.

Der von den Gast- und Schankwirten betriebene Verkauf „über die Straße“ ist als Ausübung des Handelsgewerbes anzusehen und demgemäß an Sonn- und Festtagen auf die für das stehende Handelsgewerbe freigegebenen Stunden zu beschränken.

Jedoch wird auf Grund des § 105 e Abs. 1 des Gesetzes, betr. die Abänderung der Gewerbeordnung vom 1. Juni 1891 (R. G. Bl. S. 261) eine Ausnahme dahin zugelassen, daß den Gast- und Schankwirten an Sonn- und Festtagen der Ausschank von Wein und Bier vom Faß, soweit nicht anderweite polizeiliche Vorschriften, insbesondere auch solche über die äußere Heilighaltung

der Sonn- und Feiertage, entgegenstehen, unbeschränkt gestattet ist. Dagegen ist der Verkauf von Branntwein, von Wein und Bier in Flaschen, sowie von Cigarren, Konditorwaren, Delikatesswaren, Wurst, kaltem Aufschnitt u. dergl. durch die Gast- und Schankwirte, sofern diese Waren nicht an Gäste des Schanklokals zum Genuß auf der Stelle verabfolgt werden, an Sonn- und Festtagen nur während der für das stehende Handelsgewerbe allgemein freigegebenen Stunden zulässig. Die Lieferung zubereiteter Speisen aus den Küchen der Gast- und Schankwirtschaften in fremde Häuser fällt unter den Gewerbebetrieb der Küche, ist also bereits für Sonn- und Festtage zugelassen worden.

Behufs Durchführung der getroffenen Anordnungen sind die Ortspolizeibehörden angewiesen worden, einer mißbräuchlichen Ausübung des sonntäglichen Verkaufs „über die Straße“ seitens der Gast- und Schankwirte nachdrücklich entgegenzutreten.

### Erhebung von Lustbarkeitssteuern im Bezirke der Stadt Frankfurt a. D.

Ordnung vom 12. 12. 1894.

§ 1. Für die im Bezirke der Stadt Frankfurt a. D. stattfindenden öffentlichen Lustbarkeiten sind an die hiesige Stadtkasse nachstehende Steuern zu entrichten, und zwar:

1. Für die Veranstaltung einer Tanzbelustigung:
  - a) Wenn dieselbe längstens bis 12 Uhr nachts dauert 3,00 Mk.
  - b) Wenn dieselbe über 12 Uhr nachts hinaus dauert . . . 6,00 „
  - c) Wenn dieselbe von Maschinen besucht wird . . . 20,00 „
2. Für die Veranstaltung einer Kunstreitervorstellung . . . 10,00 „
3. Für die Veranstaltung eines Konzerts oder einer Theatervorstellung . . . . . 3,00 „
4. Für Gesangs- oder declamatorische Vorträge für den Tag 3,00 „
5. Für Vorstellungen von Gymnastikern, Equilibristen, Ballett- und Seiltänzern, Taschenspielern, Zauberkünstlern, Bauchrednern und dergl.:
  - a) Wenn bei denselben ein Eintrittsgeld von höchstens 1 Mk. erhoben wird, für den Tag . . . . . 1,00 „
  - b) Wenn bei denselben ein Eintrittsgeld von mehr als 1 Mk. erhoben wird, für den Tag . . . . . 3,00 „



6. Für das Halten einer Würfelstelle für den Tag des Betriebes 0,50 Mk.
7. Für das Halten einer Schießbude für den Tag des Betriebes 1,00 „
8. Für öffentliche Belustigungen der vorher nicht gedachten Art, je nach dem Umfang des Betriebes, beziehungsweise nach der zu erwartenden Einnahme des Unternehmers für den Tag 1,00 Mk. bis 10,00 Mk.

§ 2. Für mehrere auf einander folgende Lustbarkeiten, welche als eine einzige Veranstaltung aufzufassen sind, bzw. von denselben Teilnehmern besucht werden, ist nur die Steuer für die höchstbesteuerter Lustbarkeit zu erheben. Sofern Eintrittsgelder für die einzelnen Vergnügungen erhoben werden, wird jedes Vergnügen besonders besteuert.

§ 3. Die Steuer ist vor Beginn der Lustbarkeit zu zahlen. Für diese Zahlung haftet derjenige, der die Lustbarkeit veranstaltet, und — falls ein geschlossener Raum für die Veranstaltung der Lustbarkeit hergegeben wird — der Besitzer desselben, dieser mit dem Veranstalter auf das Ganze.

§ 4. Den öffentlichen Lustbarkeiten im Sinne dieser Ordnung werden diejenigen gleichgestellt, welche von geschlossenen Vereinen oder Gesellschaften, oder von solchen Vereinen (Gesellschaften) veranstaltet werden, die zu diesem Behufe gebildet sind.

Nachtrag  
zur Lustbarkeitssteuer-Ordnung der  
Stadt Frankfurt a. D. vom 16. 3. 1896.

Lustbarkeiten militärischen Charakters, welche von einem Militärkommando angeordnet sind, sind steuerfrei.

Zweiter Nachtrag vom 2. 9. 1898  
zu der Ordnung, betreffend die Erhebung  
von Lustbarkeitssteuern im Bezirke der  
Stadt Frankfurt a. D.  
vom 12. Dez. 1894 u. 2. Jan. 1895.

#### Einziger Paragraph.

An die Stelle des § 1 Ziffer 6 treten folgende Bestimmungen:

§ 1 Ziffer 6. Für den gewerbsmäßigen Betrieb eines Karussells oder einer russischen Schaukel

- a) eines nur durch Menschenhand gedrehten, für den Tag des Betriebes 2,00 Mk.
- b) eines durch Tiere gedrehten, für den Tag des Betriebes 3,00 bis 5,00 „
- c) eines anderweitig als zu a und b angegeben, gedrehten, für den Tag des Betriebes 10,00 „

## Mietsverhältnisse.

### Das Mietsverhältnis an Wohnungen nach dem Bürgerlichen Gesetzbuche.

#### 1. Am 1. Januar 1900 bereits bestehende Mietsverträge.

Weit verbreitet ist die Meinung, daß jeder bestehende Mietsvertrag am 1. Januar 1900 gekündigt werden könne und daß bei Unterbleiben einer Kündigung an diesem Tage der Vertrag sofort den Vorschriften des neuen Rechts unterliege. Das ist irrig. Grundsätzlich bleibt für ein vor dem 1. Januar 1900 entstandenes Mietsverhältnis das alte Recht maßgebend. Sobald sich aber nach dem 1. Januar 1900, sei es auf Grund der Bestimmungen des Mietsvertrags, sei es auf Grund der gesetzlichen Vorschriften des alten Rechts, die Möglichkeit für Mieter und Vermieter bietet zu kündigen, ohne daß davon Gebrauch gemacht würde, so finden von dem Termin an, an welchem im Falle einer Kündigung der Mietsvertrag beendet wäre, die Vorschriften des Bürgerlichen Gesetzbuchs auf das Mietsverhältnis Anwendung.

Beispiel: Hat M. \*) von B. \*\*) einen Laden seit 1. Januar 1896 auf 10 Jahre fest gemietet, so untersteht das Mietsverhältnis bis 31. Dezember 1905 einschließlich durchaus dem alten Recht. Ist aber vereinbart, daß bei nicht pünktlich am Quartalsersten erfolgender Zinszahlung B. binnen drei Tagen zum Schlusse des Quartals kündigen könne, und M. zahlt die am 1. April 1900 fällige Rate nicht pünktlich, ohne daß B. sein Kündigungsrecht ausübt, so untersteht der Mietsvertrag vom 1. Juli 1900 ab dem neuen Recht. Oder: obiger Vertrag enthält zwar keine Kündigungsbestimmung für den Fall nicht pünktlicher Mietszahlung, M. ist aber am 1. Oktober 1900 mit zwei vollen Quartalsraten rückständig, B. unterläßt jedoch die ihm infolgedessen nach dem Allgemeinen Landrecht gesetzlich zustehende Kündigung zum 31. Dezember 1900, so findet vom 1. Januar 1901 das Bürgerliche Gesetz-

\*) Mieter. \*\*) Vermieter.

buch auf dieses Mietsverhältnis Anwendung. Sollte aber am 1. Oktober 1899 eine Kündigungsmöglichkeit zum 31. Dezember 1899 unbenutzt vorübergelassen sein, so bleibt es nach wie vor bei Anwendung des alten Rechts; denn das neue Recht kommt nur in Frage, sofern die Gelegenheit zur Kündigung am oder nach dem 1. Januar 1900 vorhanden war.

Da zufolge der zahlreichen Kündigungsbestimmungen der meist formularmäßig geschlossenen Mietsverträge die Möglichkeiten zur Kündigung zahlreich sind, ohne daß sie ebenso oft benutzt werden, und da es bei den Mietsverträgen auf unbestimmte oder kurze Zeit, die bei kleineren Mietsgelegenheiten üblich sind, ebenso liegt, so werden die Fälle häufig sein, in denen zur Zeit des Inkrafttretens des Bürgerlichen Gesetzbuchs bereits bestehende Mietsverträge sehr bald nach dem 1. Januar 1900 unvermerkt aus dem alten in das neue Recht hinübergleiten, — anderer unbemüht gelassener Kündigungsmöglichkeiten des alten Rechts, wie Tod des Mieters (nicht aber Tod des Vermieters) oder Zwangsversteigerung des Mietsgrundstücks, gar nicht zu gedenken u. s. w.

## 2. Begriff der Miete, Gegenstand und Form des Mietsvertrags nach dem Bürgerlichen Gesetzbuch.

Durch den Mietsvertrag wird der Vermieter verpflichtet, dem Mieter den Gebrauch der vermieteten Sache während der Mietszeit zu gewähren. Der Mieter ist verpflichtet, dem Vermieter den vereinbarten Mietszins zu entrichten. Gegenstand des Mietsvertrags kann ein Grundstück sein; dies ist der häufigste Fall der Miete, der z. B. vorliegt, wenn eine Wohnung oder ein Laden in einem fest mit dem Erdboden verbundenen Hause vermietet wird. Uebrigens gelten auch für die Miete von Wohn- und anderen Räumen, falls sie nicht als Grundstücksmietung anzusehen ist, z. B. ein alter Eisenbahnwagen wird als Wohnung gemietet, alle Vorschriften über die Miete von Grundstücken.

Der Abschluß einer Grundstücksmietung, die für nicht länger als ein Jahr eingegangen wird, bedarf keiner Form, mag der Mietszins noch so hoch sein. Der Vertrag ist geschlossen, wenn die Beteiligten über Mietsgegenstand und Mietszins einig sind; er wird für den Vermieter nicht etwa erst durch Uebergabe des Mietsgegenstandes bindend. Wird aber der Mietsvertrag für längere Zeit als ein Jahr geschlossen, so ist schriftliche Form erforderlich, selbst wenn die Jahresmiete unter 150 Mark beträgt. Gleichgültig ist dabei, wie bisher, ob einer der Vertragsschließenden Kaufmann ist. Verabstimmung der Schriftform hat aber keineswegs die Nichtigkeit des Vertrags zur Folge. Bekanntlich wird ja die an sich erforderliche

schriftliche Fixierung des Mietsvertrags häufig nur unterlassen, um nicht in das der Steuerbehörde vorzuliegende Mietsverzeichnis zu kommen, also zur Vermeidung von Stempelformen. Ein solcher mündlich geschlossener Mietsvertrag gilt als für unbestimmte Zeit geschlossen, mit der Besonderheit, daß die Kündigung nicht früher als für den Schluß des ersten Jahres, d. h. für den Schluß des Kalenderjahres zulässig ist, in welchem das erste Mietsjahr endigt.

Beispiel: B. vermietet mündlich eine Wohnung an M. auf 2 Jahre vom 1. Mai 1900 ab. M. wie B. können den Vertrag wegen Formmangels zuerst für den 30. Juni 1901, sodann für den 30. September, dann für den 31. Dezember 1901 u. s. w. kündigen. Die Kündigung hat spätestens am dritten Werktag des Vierteljahrs zu erfolgen, für dessen Schluß sie wirken soll. Sollte sie für den 30. Juni 1901 wirksam sein und wären der 2. und 3. April 1901 die beiden Osterfeiertage, so muß sie spätestens am 5. April 1901 geschehen. Sie dürfte aber bereits am 1. Mai 1901 — bei Beginn des Mietsvertrags — oder an jedem beliebigen Tage der Zwischenzeit bis zum 5. April 1901 für den 30. Juni 1901 erfolgen.

## 3. Pflichten des Vermieters nach dem Bürgerlichen Gesetzbuch.

I. Die Pflichten des Vermieters bestimmen sich in erster Linie nach dem Vertrage. Erst wenn dieser schweigt, tritt das Gesetz ergänzend ein. Nur mit letzterem befaßt sich die folgende Darstellung. Zufolge der Pflicht, dem Mieter den Gebrauch der vermieteten Sache zu gewähren, hat Vermieter sie in einem zu dem vertragsmäßigen Gebrauch geeigneten Zustande zu übergeben und so während der Mietszeit zu erhalten. Er hat also die Mietsräume dem Mieter rechtzeitig und vollständig zu übergeben mit allem Zubehör (Schlüssel, Doppelfenster etc.) und die bei ordnungsmäßigem Gebrauch oder durch Zufall notwendig werdenden Reparaturen auf seine Kosten zu bewirken. Versagen z. B. Wasserleitung, Gas- oder elektrische Beleuchtung ohne Schuld des Mieters, ist der Fußbodenanstrich oder die Tapete abgemutzt, springen die Ofenfacheln bei ordnungsmäßiger Heizung, zertrümmert Hagelschlag die Scheiben, so trifft dies den Vermieter.

Zur Gebrauchsgewährung gehört auch die Beseitigung von Gefahren, die den Mieter am Gebrauch hindern können, also z. B. Beschaffung von Treppengeländern und Beleuchtung der Treppen.

Der Vermieter hat vorzuleisten.

II. Der vertragsmäßige Gebrauch kann dem Mieter durch Mängel entzogen oder eingeschränkt sein, die entweder solche der Mietswohnung selbst

oder des dem Vermieter daran zustehenden Rechts sind.

### A. Mängel der Mietwohnung.

1. Mängel der Mietwohnung, die ihre Tauglichkeit zu dem vertragsmäßigen Gebrauch aufheben, befreien für die Dauer ihres Bestehens den Mieter von Entrichtung des Mietzinses. Mängel, welche die Tauglichkeit der Mietwohnung nur mindern, mindern den vereinbarten Mietzins in dem Verhältnis des Mietwerts, den die Wohnung in mangelfreiem Zustande haben würde, zu dem Mietwert, den sie in ihrem wirklichen Zustande hat. Auf die Erheblichkeit des Mangels kommt hier nichts an: auch Ungeziefere, wie Wanzen, beeinträchtigt den vertragsmäßigen Gebrauch der Mietwohnung, ebenso ein wenn auch nur stundenlanges Nichtfunktionieren der Wasserleitung, der Gas- und elektrischen Beleuchtung. Das Gesagte gilt ebenso, wenn eine zugesicherte Eigenschaft, wozu auch ein zugesicherter Kubikinhalt gehört, fehlt oder später wegfällt.

Der Mieter muß aber in jedem Falle dem Vermieter von dem Mangel unverzüglich, d. h. ohne schuldhaftes Zögern Anzeige machen; sonst hat er nicht nur den durch Unterlassung der Anzeige entstehenden Schaden zu tragen, sondern er verwirkt auch die Zinsbefreiung oder Minderung, soweit der Vermieter infolge der Unterlassung der Anzeige Abhilfe zu schaffen außerstande war. Der Mängelanzeige bedarf es also dann nicht, wenn der Vermieter schon anderweitig die nötige Kenntnis erlangt hatte.

Trotz vorhandener Mängel der Mieträume hat der Mieter ein Recht auf Zinsbefreiung oder -minderung dann nicht:

- a) wenn er bereits bei Abschluß des Mietvertrags den Mangel kennt, mag dieser selbst in dem Fehlen einer zugesicherten Eigenschaft bestehen;
- b) wenn es sich nicht um zugesicherte Eigenschaften handelt, sondern um solche, die für die Tauglichkeit zum vertragsmäßigen Gebrauch erforderlich sind, und wenn der Mangel ihm infolge grober Fahrlässigkeit beim Vertragschluß unbekannt geblieben ist, es sei denn, daß der Vermieter entweder Abwesenheit des Fehlers zugesichert, oder ihn arglistig, d. h. in Kenntnis des Mangels und im Bewußtsein, daß er dem Mieter entgangen ist, verschwiegen hat;
- c) wenn der Mieter den mangelhaften Mietraum trotz Kenntnis des Mangels ohne Vorbehalt angenommen hat. Dies gilt auch dann, wenn es sich um das Fehlen einer zugesicherten Eigenschaft handelt.

Durch Vertrag kann die gesetzliche Haftung des Vermieters wegen Mängel erweitert oder beschränkt, oder auch erlassen werden. Doch ist

eine Vereinbarung, durch welche die Haftung des Vermieters beschränkt oder erlassen wird, dann nichtig, wenn der Vermieter den Mangel arglistig verschwiegen hat.

2. Statt Zinsbefreiung oder -minderung kann Mieter Schadenersatz wegen Nichterfüllung des Vertrags verlangen:

- a) wenn der Mangel schon beim Vertragschluß vorhanden war, gleichviel ob mit oder ohne Verschulden des Vermieters;
- b) entsteht der Mangel erst im Lauf der Miete, nur dann, wenn er vom Vermieter verschuldet ist, oder auf dem von ihm zu vertretenden Verschulden eines Dritten, z. B. des von ihm bestellten Hausverwalters, beruht;
- c) stets, wenn der Vermieter trotz Anzeige des Mangels und trotz Mahnung dessen Beseitigung verzögert; in diesem Falle kann der Mieter den Mangel selbst beseitigen und außer dem Schadenersatz Ersatz der dafür gemachten Aufwendungen, so weit sie erforderlich waren, verlangen.

Den Anspruch auf Schadenersatz verliert Mieter bei Unterlassung unverzüglicher Anzeige des Mangels nur dann nicht, wenn dem Vermieter der Mangel schon anderweitig bekannt war.

3. Statt Zinsherabsetzung oder Schadenersatz wegen Mängel zu verlangen, kann Mieter den Vertrag ohne Einhaltung einer Kündigungsfrist kündigen, jedoch erst, wenn Vermieter eine ihm vom Mieter bestimmte angemessene Frist hat verstreichen lassen, ohne Abhilfe zu schaffen. Nur wenn der Umstand, welcher an sich den Rücktritt rechtfertigt, derart ist, daß Mieter an Erfüllung des Vertrags kein Interesse hat, kann dieser sofort kündigen und zurücktreten. Bei unerheblichen Mängeln fällt das Kündigungsrecht des Mieters überhaupt fort, es sei denn, daß die Kündigung durch ein besonderes Interesse des Mieters gerechtfertigt wird.

Die sofortige Kündigung des Mieters wegen Mängel der Mieträume ist ferner ausgeschlossen:

- a) wenn die Parteien die Ausschließung vereinbart haben; solche Vereinbarung ist jedoch nichtig, wenn der Vermieter den Mangel arglistig verschwiegen hat;
- b) in den oben zu 1 a—c aufgeführten Fällen.

Für einen Fall hat das Gesetz die jederzeitige Kündigung ohne Einhaltung einer Kündigungsfrist zugelassen, selbst wenn Mieter bei Abschluß des Mietvertrags den Mangel gekannt, ja sogar, wenn er ausdrücklich auf dieses Kündigungsrecht verzichtet hat, nämlich dann, wenn die Benutzung der Mieträume mit einer erheblichen Gefährdung der Gesundheit verbunden ist.

## B. Mängel im Recht des Vermieters an den Mietsräumen.

Wird dem Mieter der ordnungsmäßige Gebrauch der Mieträume während der Mietzeit durch das Recht eines Dritten ganz oder zum Teil entzogen, so hat Vermieter dafür aufzukommen. Der Mieter hat auch hier die drei Wege: Zinsbefreiung bezw. =minderung oder Schadloshaltung oder Kündigung; es bestehen andererseits dieselben Ausnahmefälle, in denen die Haftung des Vermieters beseitigt ist. Nur darin ist eine Abweichung von der Haftung für Mängel der Mieträume getroffen, daß der Anspruch des Mieters auf Herabsetzung des Mietzinses oder Befreiung davon, sowie auf Schadenersatz wegen Nichterfüllung oder auf Kündigung nur ausgeschlossen wird, wenn der Mieter das Recht des Dritten bei Abschluß des Mietvertrags kannte.

III. Auch dann, wenn dem Mieter der vertragmäßige Gebrauch der Mieträume — abgesehen von einem Mangel derselben oder dem daran bestehenden Recht eines Dritten — ganz oder zum Teil nicht rechtzeitig gewährt oder wieder entzogen wird, kann der Mieter ohne Einhaltung einer Kündigungsfrist kündigen. So, wenn ein früherer Mieter über die Vertragszeit wohnen bleibt und damit den Einzug des gegenwärtigen Mieters hindert, oder wenn durch Brand das Haus zerstört wird, kann der Mieter unter Einhaltung einer Kündigungsfrist kündigen. Auch hier ist aber wegen einer unerheblichen Hinderung oder Vorenthaltung des Gebrauchs die Kündigung nur zulässig, wenn sie durch ein besonderes Interesse des Mieters gerechtfertigt wird.

IV. Der Vermieter hat die vom Mieter auf die Mietwohnung gemachten notwendigen, d. h. zur Erhaltung erforderlichen Verwendungen zu ersetzen, auch wenn der Mieter ihm von der beabsichtigten Vornahme zuvor Anzeige nicht gemacht oder Abhilfe in angemessener Frist nicht abgewartet hatte. Andere Verbesserungen und Einrichtungen, deren Vornahme an sich dem Vermieter obliegt und mit denen dieser im Verzuge ist, kann Mieter ebenfalls auf Kosten des Vermieters ausführen. Mieter darf eine Einrichtung, mit der er die Mieträume versehen hat (z. B. Balkon, Schuppen) wieder wegnehmen; doch liegt ihm dann auch ob, die Wiederherstellung des früheren Zustands auf seine Kosten vorzunehmen.

### 4. Pflichten des Mieters.

Der Mieter hat den Mietzins postnumerando zu entrichten nach Ablauf je eines Kalenderquartals am ersten Werktag des folgenden Monats, wenn er nicht nach kürzeren Zeitabschnitten bemessen ist. Hat Mieter am 1. Mai auf ein Jahr für 360 Mark in

Quartalsraten zu entrichtenden Zins gemietet, so sind am ersten Werktag des Juli 60 Mark, am ersten Werktag des Oktober, Januar und April je 90 Mark und die restlichen 30 Mark am ersten Werktag des Mai fällig. — Der Mietzins ist Bringschuld, also dem Vermieter an seinem Wohnsitz zu übermitteln auf Gefahr und Kosten des Mieters. Abzüge am Zins darf Mieter nicht machen, wenn er durch Krankheit, Reisen, Verletzung oder sonst in seiner Person liegende Gründe am Gebrauch der Wohnung gehindert wird. Vermieter muß sich aber die während dieser Zeit ersparten Aufwendungen (z. B. für Gas und Wasserleitung) und die Vorteile, die er durch anderweitige, vom Mieter gestattete Verwertung der Wohnung hat, anrechnen lassen.

Veränderungen und Verschlechterungen der Wohnung infolge des vertragmäßigen Gebrauchs hat Mieter nicht zu vertreten, wohl aber, soweit sie auf Vorsatz oder Fahrlässigkeit beruhen. Schaden, den Dritte zufügen, hat Mieter zu vertreten, wenn ihm kraft Gesetzes über sie eine Aufsichtspflicht obliegt, so über seine minderjährigen Kinder. Diebstohlen und Lehrlinge anlangend, haftet Mieter nur für den von diesen in Ausführung der ihnen obliegenden Verrichtung zugefügten Schaden und nur insofern er (Mieter) hierbei es an der nötigen Sorgfalt hat fehlen lassen. Stets hat Mieter den Schaden zu vertreten, welchen sonstige Dritte, denen er den Gebrauch der Wohnung ganz oder teilweise, unentgeltlich oder durch Untermiete überläßt, schuldhaft anrichten, auch wenn Vermieter die Erlaubnis zur Ueberlassung erteilt hat.

Unterläßt Mieter die unverzügliche Anzeige von Mängeln oder von der Notwendigkeit von Schutzvorkehrungen gegen eine nicht vorhergesehene Gefahr, so ist er zum Ersatz des daraus entstehenden Schadens verpflichtet.

Rückgabe der Wohnung nach Beendigung des Mietverhältnisses kann vom Mieter erst mit Ablauf der ortspolizeilich bestimmten Räumungsfrist verlangt werden. Verzögert er die Rückgabe, so kann Vermieter als Schadenersatz zum mindesten den der Dauer der Vorenthaltung entsprechenden Mietzins verlangen, auch wenn Mieter den Gebrauch nicht fortgesetzt hat.

Eine Pflicht des Mieters, nach erfolgter Kündigung die Besichtigung der Wohnung in angemessenen Tagesstunden zum Zweck anderweitiger Vermietung zu gestatten, ist aus dem allgemeinen Schifaneverbot herzuleiten.

Das Pfandrecht an den in die Mieträume eingebrachten Sachen ist gegen bisher dahin eingeschränkt:

1. es besteht nur wegen aller rückständigen, sowie wegen des Mietzinses für das

laufende und das nächste Miets- (nicht Kalender-) Jahr, schließlich wegen der fälligen Entschädigungsforderungen;

2. ihm unterliegen nur Sachen des Mieters selbst, nicht auch Sachen seiner Kinder und seiner Ehefrau, wenn diese in gesetzlichem Güterstande mit ihm verheiratet ist;
3. es erstreckt sich nicht auf die einer Pfändung nicht unterworfenen Sachen des Mieters.

Es erlischt, wenn die eingebrachten Sachen mit Wissen ohne Widerspruch des Vermieters vom Grundstück entfernt werden, bei heimlicher oder unter Widerspruch erfolgter Entfernung erst mit Ablauf eines Monats, nachdem Vermieter von der Entfernung Kenntnis erlangt hat, ohne gerichtlich seinen Anspruch geltend zu machen. Vermieter kann der Entfernung nicht widersprechen, wenn sie im regelmäßigen Betriebe des Geschäfts des Mieters oder den gewöhnlichen Lebensverhältnissen entsprechend (z. B. zur Reparatur, als Reiseeffekten) erfolgt, oder wenn die zurückbleibenden Sachen zur Sicherung des Vermieters offenbar ausreichen. Vermieter darf die unbefugte Entfernung der seinem Pfandrechte unterliegenden Sachen, auch ohne Anrufen des Gerichts verhindern, also durch Selbsthilfe, und, wenn Mieter auszieht, die Sachen in seinen Besitz nehmen. Wird eine dem Pfandrechte des Vermieters unterliegende Sache für einen anderen Gläubiger gepfändet, so kann diesem gegenüber das Pfandrechte nicht wegen des Mietszinses für eine frühere Zeit als das letzte Jahr vor der Pfändung geltend gemacht werden.

Weiterüberlassung der gemieteten Sache an Dritte, selbst unentgeltliche, ist dem Mieter ohne Erlaubnis des Vermieters, die formlos erfolgen kann, nicht gestattet, abgesehen von der Aufnahme von Familienmitgliedern, Dienstboten und Besuch, wie sie der Verkehrssitte entspricht. Verweigerung der Erlaubnis ohne wichtigen Grund (solcher ist z. B. unehrbares oder schädliches Gewerbe des Untermieters) berechtigt den Mieter zur Kündigung unter Einhaltung der gesetzlichen Kündigungsfrist. Nimmt Mieter einen Untermieter ohne Erlaubnis des Vermieters an, so kann Vermieter, nach fruchtloser Abmachung, zur sofortigen Räumung kündigen, auch wenn ein wichtiger Grund gegen die Person des Untermieters nicht vorliegt. Ist das Mietsverhältnis beendet, so kann Vermieter auch gegen den Untermieter direkt auf Räumung klagen, ohne Rücksicht auf dessen mit dem Mieter geschlossenen Vertrag. Dagegen ist ein gegen den Mieter erwirktes Räumungsurteil nicht ohne weiteres auch gegen den Untermieter vollstreckbar.

### 5. Kündigung des Mietsvertrags.

Auch vor dem vereinbarten Termin kann das Mietsverhältnis infolge der der einen oder der andern Vertragspartei unter gewissen Umständen zustehenden Kündigung endigen.

Mieter kann kündigen bei Mängeln der Wohnung und bei verspäteter Verschaffung oder Entziehung ihres Gebrauchs mit der Wirkung sofortiger Vertragslösung, bei grundloser Nichtzulassung eines Untermieters, hier unter Einhaltung der gesetzlichen Kündigungsfrist, desgleichen bei Verletzung als Militär, Beamter, Geistlicher, Lehrer an einer öffentlichen Unterrichtsanstalt, jedoch nur für den ersten zulässigen Termin.

Vermieter kann durch Kündigung den Vertrag sofort lösen bei erheblicher, trotz Abmahnung fortgesetzter Verletzung seiner Rechte durch den Mieter, oder die von diesem aufgenommenen Dritten (Angehörige, Gäste, Dienstboten, Untermieter), bei Rückständigkeit zweier aufeinanderfolgender Mietsraten im ganzen oder teilweise. Stirbt Mieter, so ist sein Erbe wie der Vermieter zur Kündigung unter Einhaltung der gesetzlichen Frist berechtigt, jedoch nur für den ersten zulässigen Termin.

Die gesetzliche Kündigungsfrist ist verschieden lang. Je nachdem der Mietszins täglich, wöchentlich, monatlich fällig ist, läuft sie ab mit dem auf die Kündigung folgenden Tage, mit Schluß der Kalenderwoche, an deren erstem Werktag spätestens, mit Schluß des Kalendermonats, an dessen 15. spätestens gekündigt wurde. Bei noch längeren Zinsraten ist die Kündigung nur für den Schluß eines Kalendervierteljahrs zulässig und muß spätestens an dessen drittem Werktag erfolgen sein.

Die Wohnungen, deren Mieten weniger als 300 Mark jährlich betragen, müssen am ersten, und fällt dieser auf einen Sonn- oder Festtag, am zweiten, alle übrigen bis zum dritten bezw. vierten des Quartal=Monats (Januar, April, Juli, Oktober) geräumt werden.

Bei den letzteren ist der ausziehende Mieter verpflichtet, dem einziehenden schon am ersten bezw. zweiten einen angemessenen Teil der Wohnung (worunter in der Regel die Küche und ein Wohnraum verstanden werden) zu überweisen.

Ist der 2. oder 3. Tag im Quartal ein Sonn- oder Festtag, so wird die Räumungsfrist für die größeren Wohnungen (von 300 Mark Miete jährlich und darüber) um einen Tag, also bis zum vierten verlängert.

Diese Bestimmung wird vor jedem Quartalswechsel von der Polizeiverwaltung veröffentlicht.

## Polizeiverordnungen.

### Meldewesen.

Auszug aus der Regierungsverordnung vom 24. 7. 1874.

§ 1. Wer zum Zwecke des Umzuges seinen gewöhnlichen Aufenthalt aufgeben will, ist verpflichtet, vor seinem Abzuge unter Vorlegung seiner Staats- und bezw. Kommunalsteuerzettel sich persönlich oder schriftlich bei der Polizeiverwaltung abzumelden und anzugeben, wohin er zu verziehen gedenkt. Ueber die erfolgte Abmeldung wird eine Abmeldebescheinigung erteilt.

§ 2. Wer an einem Orte unseres Bezirks seinen gewöhnlichen Aufenthalt nehmen will, hat sich innerhalb drei Tagen nach dem Anzuge unter Vorlegung der ihm an seinem früheren Wohnorte erteilten Abmeldebescheinigung bei der Polizeiverwaltung persönlich oder schriftlich anzumelden, auch auf Erfordern über seine Angehörigen, seine persönlichen, Steuer- und Militärverhältnisse Auskunft zu geben.

§ 3. Wer seine Wohnung innerhalb einer Gemeinde wechselt, ist verpflichtet, dies innerhalb drei Tagen der Polizeiverwaltung persönlich oder schriftlich zu melden.

§ 4. Zu den in den §§ 1, 2 und 3 vorgeschriebenen Meldungen sind auch diejenigen, welche die betreffenden Personen als Mieter, Dienstboten oder in sonstiger Weise aufgenommen haben, innerhalb eines achttägigen Zeitraums nach dem Ab-, An- oder Umzuge verpflichtet, sofern sie sich nicht durch Einsicht der bezüglichen polizeilichen Bescheinigungen von der bereits erfolgten Meldung Ueberzeugung verschafft haben.

### Fremden-Meldung.

Auszug aus der Polizei-Verordnung v. 9. 9. 1874.

§ 1. Alle sich länger als 24 Stunden hier aufhaltenden Fremden, d. h. diejenigen, die am Orte nicht ihren gewöhnlichen Aufenthalt haben, müssen bei dem Polizei-Kommissar des Bezirks gemeldet werden. Auf Familienglieder,

die sich nur besuchsweise und nicht länger als 14 Tage hier aufhalten, findet diese Bestimmung keine Anwendung.

§ 2. Diejenigen, welche das Beherbergen von Fremden gewerbsmäßig betreiben (Gastwirte, Krüger, Herbergswirte etc.), haben die Meldung durch Einreichung des Meldezettels, und zwar am Tage nach der Ankunft bis früh 8 Uhr zu bewirken und sind verpflichtet, ein Fremdenbuch zu führen und dafür zu sorgen, daß die bei ihnen übernachtenden Fremden noch am Tage der Ankunft in dieses Buch eingetragen werden. Einer besonderen Abmeldung dieser Fremden bedarf es nicht, dieselben sind vielmehr so lange in die Meldezettel aufzunehmen, als sie sich hier aufhalten, und nach ihrer Abreise wegzulassen.

§ 3. Die zur Messe hier eintreffenden Verkäufer, Einkäufer, Meßhelfer und Fuhrleute müssen von ihren Quartiergebern im Billetamt des Rathhauses, woselbst auch Formulare zur Anmeldung zu bekommen sind, spätestens am Tage nach der Ankunft gemeldet werden. Die Abmeldung derselben ist nicht erforderlich.

§ 4. Die auf Schiffen oder Rähnen innerhalb des Weichbilds der Stadt logierenden oder übernachtenden Personen müssen unter Abgabe ihrer Legitimationspapiere von dem Inhaber oder Führer des Fahrzeugs persönlich an- bezw. abgemeldet werden. Die Anmeldung muß innerhalb 24 Stunden nach der Ankunft und die Abmeldung vor der Abreise erfolgen.

§ 5. Alle übrigen Fremden müssen von denjenigen, welche ihnen Quartier gewähren, innerhalb 8 Tagen nach ihrer Ankunft bezw. Abreise schriftlich an- und abgemeldet werden. Die Anmeldung muß den Vor- und Zunamen, Wohnort bezw. Heimatsort, Stand, Gewerbe oder Charakter und den Tag der Ankunft, und die Abmeldung den Ort, wohin sich die Fremden begeben, enthalten.

### Sonn- und Festtagsheiligung.

#### Polizeiverordnung des Oberpräsidenten v. 4. 7. 1898 über die äußere Heiligung der Sonn- und Feiertage.

§ 1. An den Sonntagen und Feiertagen sind alle öffentlich bemerkbaren Arbeiten, sowie alle geräuschvollen Arbeiten in den Häusern und Betriebsstätten verboten, sofern sie geeignet sind, die äußere Heiligung der Sonn- und Feiertage zu beeinträchtigen.

Zu den hiernach verbotenen Arbeiten gehören insbesondere:

- a) die gewöhnlichen Arbeiten der Feldbestellung, Saat und Ernte, des Einfahrens, Ausdreschens, Düngerefahrens, sowie alle Erd-, Kultur- und sonstigen Arbeiten in Feldern,

- Gärten, Weinbergen, Wiesen, Forsten und Anpflanzungen (vergl. jedoch §§ 2 und 3),
- b) die öffentlich bemerkbaren Handwerksarbeiten außerhalb der Werkstätte und solche Handwerksarbeiten innerhalb der Werkstätte, welche, wie die der Klempner, Schmiede, Böttcher, Stellmacher u. s. w. mit störendem Geräusche verbunden sind (vergl. jedoch § 5),
- c) die Arbeiten in Fabriken, Bergwerken, Salinen, Aufbereitungsanstalten, Brüchen und Gruben, Hüttenwerken, Mühlen, auf Zimmerplätzen und anderen Bauhöfen, Werften und Ziegeleien, sowie bei Bauten aller Art (vergl. jedoch § 5),
- d) der Betrieb der offenen Geschäftsstellen des Handelsgewerbes (vergl. jedoch § 5 und 6),
- e) das Beladen und Entladen von Schiffen, Rähnen, Flößen, Frachtfuhrwerken und Möbelwagen auf öffentlichen Straßen und Plätzen und, wenn es nicht ohne öffentlich bemerkbares Geräusch vorgenommen werden kann, auch in geschlossenen Höfen (vergl. jedoch §§ 3 und 4),
- f) das mit störendem Geräusch oder Aufsehen verbundene Fortschaffen von Sachen auf den öffentlichen Straßen und Plätzen in geschlossenen Ortschaften, z. B. das Fahren der Bier- und Kollwagen (vergl. jedoch § 4 Nr. 6, nach dem das Fahren von Bierwagen während der für den Handel mit Lebens- und Genussmitteln freigegebenen Stunden, bezw. § 4 Nr. 2, nach dem das Fahren von Kollwagen, soweit sie dem Silgüterverkehr dienen, gestattet ist), der Wagen mit leeren Fässern, Eisenstangen und dergleichen, der Umzug mit Möbeln aus einer Wohnung in die andere, sowie das Fahren von Vieh, von Bau- und Brennmaterialien, Futter, Lebensmitteln und Feldfrüchten (vergl. jedoch §§ 2, 3 und 4),
- g) das Treiben von Vieh auf den öffentlichen Straßen und Plätzen geschlossener Ortschaften (vergl. jedoch § 2 Nr. 3 und 5 und § 3).

§ 2. Das Verbot des § 1 findet keine Anwendung:

1. auf Arbeiten, welche in Notfällen, wie bei Feuers- und Wassergefahr und dergleichen, oder im öffentlichen Interesse unverzüglich vorgenommen werden müssen,
2. auf Arbeiten, welche zur Befriedigung der Bedürfnisse des häuslichen Lebens täglich vorgenommen werden müssen,
3. auf Arbeiten, welche in der Landwirtschaft und Gärtnerei — wie das Futterholen, das Füttern, das Aus- und Eintreiben, sowie das Hüten des Weideviehs, das Treiben des Viehs zur Tränke, das Begießen

von Pflanzen und dergl. — zur Fortsetzung des Betriebs — täglich vorgenommen werden müssen,

4. auf Arbeiten, welche in Zier- und Hausgärten oder von Lohnarbeitern und kleinen Leuten mit ihren Angehörigen zur Bestellung oder Abwartung der von ihnen genutzten Gärten und Felder außerhalb der Zeit des Hauptgottesdienstes (§ 16) verrichtet werden,
5. auf das Fahren und Treiben von Vieh zu den am folgenden Tage stattfindenden Viehmärkten.

§ 3. Die in § 1 verbotenen Arbeiten, soweit es sich nicht um die Beschäftigung gewerblicher Arbeiter handelt, kann die Ortspolizeibehörde für den einzelnen Sonn- und Feiertag gestatten, wenn sie zur Verhütung eines unverhältnismäßigen Schadens erforderlich sind, und die Notwendigkeit nicht absichtlich herbeigeführt oder durch Außerachtlassung der gehörigen Sorgfalt verschuldet ist. Beispielsweise kann die Erlaubnis erteilt werden, wenn anhaltend ungünstige Witterung die rechtzeitige Vornahme von Erntearbeiten verhindert hat, oder Naturereignisse, wie Hochwasser, Niedrigwasser, Frost und dergleichen den Betrieb der Schifffahrt oder die Schiffsladung bedrohen.

Die Erlaubnis ist thunlichst auf die Zeit außerhalb des Hauptgottesdienstes (§ 16) zu beschränken.

Befindet sich die Ortspolizeibehörde nicht am Ort, so ist in dringenden Fällen auch der Gemeinde- oder Gutsvorsteher zur Erteilung dieser Erlaubnis befugt.

§ 4. Nicht berührt werden von dem Verbote des § 1:

1. der Eisenbahnverkehr, der Personen-Schiffverkehrsverkehr, das Lohnfuhrwesen für Personen, die Beförderung von Reisegepäck, sowie der Gewerbebetrieb der Kahnverleiher, Gondelführer und Fahrradverleihanstalten,
2. der durchgehende Frachtschiffverkehrs- und Frachtfuhrwerksverkehr, sowie der Silgüterverkehr zu und von den Bahnhöfen und Dampfschiffen,
3. der Reichs-Post- und Telegraphenverkehr,
4. bis zum Beginne des Hauptgottesdienstes (§ 16) der durch Privat-Unternehmer vermittelte Briefverkehr und Verkehr mit Paketen, insoweit dieser nicht durch Frachtfuhrwerk bewerkstelligt wird,
5. der Gewerbebetrieb derjenigen, welche auf öffentlichen Straßen und Plätzen oder in Wirtshäusern ihre persönlichen Dienste anbieten (Dienstmänner, Fremdenführer und dergl.), sofern die Berrichtungen nicht an sich dem Verbot des § 1 unterliegen,
6. der Transport von Lebens- und Genussmitteln, sowie von Eis während der für

den Handel mit diesen Gegenständen freigegebenen Stunden,

7. der Umzug mit Möbeln aus einer Wohnung in die andere bis zum Beginn des Hauptgottesdienstes.

§ 5. Soweit die Beschäftigung gewerblicher Arbeiter auf Grund der Gewerbeordnung an Sonn- und Feiertagen gestattet ist, findet das Verbot des § 1 auf die Arbeiten in offenen Geschäftsstellen des Handelsgewerbes und auf den Betrieb von Bergwerken, Salinen, Aufbereitungsanstalten, Brüchen und Gruben, von Hüttenwerken, Mühlen, Fabriken und Werkstätten, von Zimmerplätzen und anderen Bauhöfen, von Werften und Ziegeleien, sowie bei Bauten aller Art keine Anwendung.

§ 6. Das Aushängen und Ausstellen von Waren in den Schaufenstern und Schaukästen, sowie in und vor den Ladenthüren ist an Sonn- und Feiertagen nur während der zulässigen Verkaufszeit gestattet.

Außerhalb dieser Zeit müssen die Ladenthüren geschlossen und die Schaufenster geräumt oder verhängt sein.

Märkte und Messen dürfen an Sonn- und Feiertagen nur stattfinden, wo dies herkömmlich ist. Jedoch muß der Wochenmarktverkehr vor Beginn des Hauptgottesdienstes (§ 16) beendet sein. Jeder andere Marktverkehr darf erst nach der Zeit des Hauptgottesdienstes beginnen.

Der Geschäftsbetrieb im Umherziehen und der Gewerbebetrieb der im § 42b der Gewerbeordnung bezeichneten Personen ist an Sonn- und Feiertagen verboten, allein im Falle des § 55a Absatz 2 der G.-O. und auch dann nur außerhalb der Zeit des Hauptgottesdienstes (§ 16) statthaft.

Öffentliche Versteigerungen und Verpachtungen dürfen an Sonn- und Feiertagen nicht abgehalten werden.

§ 7. Apothekern ist der Verkauf von Arzneimitteln und Gegenständen der Krankenpflege jederzeit gestattet.

§ 8. Der Betrieb des Gast- und Schankwirtschaftsgewerbes unterliegt an Sonn- und Feiertagen der Beschränkung, daß während der Zeit des Hauptgottesdienstes\*) geräuschvolle und auffällige Spiele, (insbesondere das Kegels-, Billard-, Karten- und Würfelspiel) sowie andere Vergnügungen und Lustbarkeiten verboten sind.

§ 9. Während der Zeit des Hauptgottesdienstes\*) ist die Auszahlung des Lohns an Arbeiter, Handwerker und Hausgewerbetreibende verboten.

\*) Die Hauptgottesdienststunden sind von der Polizeiverwaltung durch Bekanntmachung vom 25. 6. 92 auf die Zeit von 10—12 Uhr vormittags festgesetzt.

§ 10. Öffentliche Versammlungen und Aufzüge, welche nicht gottesdienstlichen Zwecken dienen, sind am Karfreitag, Bußtag und an dem dem Andenken der Verstorbenen gewidmeten Jahrestage überhaupt nicht, an den übrigen Sonn- und Feiertagen erst nach der Zeit des Hauptgottesdienstes (§ 16) gestattet. Leichenbegängnisse dürfen nicht während der Zeit des Hauptgottesdienstes stattfinden.

§ 11. An Sonn- und Feiertagen sind während der Zeit des Hauptgottesdienstes (§ 16)\*) alle Musikaufführungen, Schaustellungen und theatralischen Vorstellungen einschließlich der Proben dazu, ferner Wettrennen und alle mit Geräusch verbundenen gesellschaftlichen Vereinigungen und Vergnügungen an öffentlichen Orten, namentlich das Kegelspiel, Scheiben- und Bogelschießen, desgleichen alle die Sonntagsruhe störenden geräuschvollen Belustigungen in Privaträumen oder Privatgärten verboten.

Der Gewerbebetrieb der Drehorgelspieler, Puppenspieler, Tierführer, Seiltänzer und sonstigen im § 33b der Gewerbeordnung bezeichneten Gewerbetreibenden, welche Musikaufführungen, Schaustellungen, theatralische Vorstellungen oder sonstige Lustbarkeiten öffentlich darbieten, ohne daß ein höheres Interesse der Kunst oder Wissenschaft dabei obwaltet, darf an Sonn- und Feiertagen erst von 3 Uhr nachmittags ab beginnen.

Tanzmusiken, Bälle und ähnliche Lustbarkeiten in Gasthäusern, Schankwirtschaften und sonstigen Vergnügungslokalen, auch wenn sie in geschlossenen Gesellschaften stattfinden, dürfen vor 3 Uhr nachmittags nicht anfangen.

§ 12. 1. Am Karfreitage und am Bußtage sind alle öffentlichen Lustbarkeiten mit Einschluß der Gesangs- und deklamatorischen Vorträge, Schaustellungen von Personen, theatralischen Vorstellungen und Musikaufführungen verboten.

Nur geistliche Musikaufführungen (Oratorien) sind gestattet.

2. In der Karwoche (Palmsonntag einschließlich) und an den ersten Tagen der drei großen Feste (Weihnachten, Ostern und Pfingsten) sind verboten:

- a) öffentliche Tanzlustbarkeiten und Bälle,
- b) Gesangs- und deklamatorische Vorträge, Schaustellungen von Personen und alle Musikaufführungen, falls nicht der ernste Charakter gewahrt ist, Vorträge, Schaustellungen und Musikaufführungen in cafés chantants (Tingeltangeln).

Die Bestimmungen unter b finden keine Anwendung auf die Vorstellungen in Theatern im eigentlichen Sinne, d. h. solchen, deren Zweck die Veranstaltung von Schauspielvorstellungen ist, bei welchen ein höheres Interesse der Kunst obwaltet.



3. Für den dem Andenken der Verstorbenen gewidmeten Jahrestag gelten die Vorschriften unter Ziffer 2 mit der Maßgabe, daß an diesem Tage bei den Vorstellungen in den Theatern im eigentlichen Sinne der ernste Charakter gewahrt sein muß.

4. An den Vorabenden des Weihnachts- und Pfingstfestes, des Bußtags und des dem Andenken der Verstorbenen gewidmeten Jahrestags sind öffentliche Tanzlustbarkeiten und Bälle verboten. Das Verbot der öffentlichen Lustbarkeiten gilt auch für solche private Lustbarkeiten, die geeignet sind, die äußere Heilighaltung der Sonn- und Feiertage zu beeinträchtigen.

§ 13. Hetz- und Treibjagden sind an Sonn- und Feiertagen unbedingt, sonstiges Jagen ist während der Zeit des Hauptgottesdienstes (§ 16) untersagt.

§ 14. Feiertage im Sinne dieser Verordnung sind der Neujahrstag, der Karfreitag, der Ostermontag, der Himmelfahrtstag, der Pfingstmontag, der Bußtag und die beiden Weihnachtsfeiertage.

§ 15. Der Ortspolizeibehörde liegt es ob, die Gottesdienste, auch diejenigen, welche an anderen christlichen Feiertagen, als den im § 14 bezeichneten, und welche sonst aus besonderen Anlässen (Kirchweih-, Missions- u. s. w. Festen) stattfinden, gegen örtliche Störungen zu schützen. Werden die Störungen durch einen der Aufsicht der Bergbehörden unterstellten Betrieb verursacht, so hat die Ortspolizeibehörde ihre Anordnungen im Einverständnis mit der zuständigen Bergbehörde zu treffen.

§ 16. Unter der Zeit des Hauptgottesdienstes im Sinne dieser Verordnung wird diejenige Zeit verstanden, welche auf Grund des § 105b Absatz 2 der Gewerbeordnung von der Polizeibehörde als die durch den Gottesdienst bedingte Arbeitspause festgesetzt ist. Wo an Sonn- und Feiertagen neben dem Hauptgottesdienste Nachmittagsgottesdienst stattfindet, greifen für diesen die Bestimmungen des § 3 Absatz 2, § 6 Absatz 4, §§ 8, 10, 11 Absatz 1 und des § 13 in der Art Platz, daß alles, was dort für die Zeit des Hauptgottesdienstes verboten ist, auch während der Zeit des Nachmittagsgottesdienstes insoweit unterbleiben muß, als diese nicht über 3 Uhr nachmittags hinausreicht. Welche Zeit hiernach als die Zeit des Nachmittagsgottesdienstes zu betrachten ist, hat die Ortspolizeibehörde bekannt zu machen.

§ 17. Zuwiderhandlungen gegen diese Polizeiverordnung werden, sofern nicht nach den bestehenden Strafvorschriften eine härtere Strafe verwirkt ist, mit Geldstrafe bis zu 60 Mark bestraft.

§ 18. Hinsichtlich der Beschränkungen, denen die Ausübung der Fischerei im Interesse der äußeren Heilighaltung der Sonn- und Feiertage unterliegt, verbleibt es bei den Bestimmungen der provinziellen Ausführungsverordnungen zum Fischereigesetz und der auf Grund derselben von den Regierungspräsidenten getroffenen Anordnungen.

§ 19. Die über die Sonntagsruhe im Handelsgewerbe und im Gewerbebetriebe erlassenen Verordnungen werden durch diese Polizeiverordnung nicht berührt.

## Strafenordnung vom 10. 6. 1865.

### I. Abschnitt.

#### Sicherheit und Bequemlichkeit des Verkehrs auf den öffentlichen Straßen und Plätzen.

§ 1. \*) Bürgersteige und öffentliche Promenaden, die Oderdämme, der zwischen dem Grundstücke Croffenerstraße Nr. 1 und der Straße am Oderdamm gelegene, an der Straße durch Presspfähle abgegrenzte öffentliche Platz, der Anger in der Gubener Vorstadt und die ungepflasterten Teile des Wilhelmsplatzes und des Bahnhofsweges, dürfen zum Fahren, Reiten, Karrenziehen, Treiben und Führen von Vieh und zur Aufstellung solcher Gegenstände, welche die Passage beschränken, die Vorübergehenden beschädigen oder verunreinigen könnten, nicht benutzt werden.

§ 2. Die Niederlegung von Kaufmanns-

gütern auf den Bürgersteig darf nur während der Verladung derselben und nur insofern stattfinden, als dadurch der Verkehr der Fußgänger nicht behindert wird; insbesondere müssen die Trottoirs stets ganz frei bleiben.

§ 3. Bürgersteige, öffentliche Durchgänge und alle sonstigen ausschließlich für Fußgänger bestimmten Wege dürfen zur Beförderung von Lasten und Gegenständen, welche die Vorübergehenden gefährden oder belästigen, oder welche beim Anstreichen abfärben oder verunreinigen, nicht benutzt werden.

Das Tragen von Handkörben aller Art und von ähnlichen kleinen Geräten unterliegt keiner Beschränkung.

Der freie Verkehr auf den Bürgersteigen darf durch Stehenbleiben von Personen auf den Trottoirs nicht beeinträchtigt werden.

Es ist nicht gestattet, Fässer, Käder und dergleichen Gegenstände auf dem Bürgersteig oder auf dem Fahrdaum entlang zu rollen.

\*) Siehe Bekanntmachung vom 9. Mai 1892.

§ 4. In den Parkanlagen um die Halbestadt dürfen Personen, welche Kinder warten, sich **nur** auf den nachbezeichneten Wegen und Plätzen aufhalten:

- a) auf dem Wege vom Wilhelmsplatz längs des Grabens bis zu der nächsten Brücke,
- b) auf dem sogenannten Rosenberge,
- c) auf den Wegen und Plätzen auf der Anhöhe vor dem Vienauschen Grundstücke.

§ 6. Die Rasenplätze in den Parkanlagen hinter dem Schauspielhause, um die Halbestadt und am Gasanstaltsplatz, desgleichen die Dossierungen des Oderdamms darf niemand ohne Befugnis betreten.

§ 9. Für die Zeit der hierorts stattfindenden **Pferdemärkte** — vom Tage des Einläutens der Messe bis zum nächsten Sonnabend, beide Tage mit eingeschlossen — ist es untersagt, auf dem Hofmarkte unbespanntes oder bespanntes Fuhrwerk aufzustellen oder mit Fuhrwerk zu halten. Nur bei Fahrten von oder zu den Grundstücken am Hofmarkt darf vor dem betreffenden Eingange so lange gehalten werden, als zum Aussteigen oder Absteigen oder zum Transport der Ladung erforderlich ist.

§ 11. Ohne polizeiliche Erlaubnis darf niemand auf öffentlichen Straßen und Plätzen

1. unbespannte Fuhrwerke stehen lassen (§ 16),
2. Holz zerkleinern (§ 15),
3. Wäsche spülen,
4. Gerüste aufstellen,
5. Baumaterialien, Erde, Lehm oder Schutt auflagern,
6. andere Vorkehrungen treffen, durch welche die Passage beschränkt, behindert oder gefährdet wird.

§ 12. Sind dergleichen Vorkehrungen (§ 11 Nr. 5 und 6) zum Zwecke eines Baus polizeilich gestattet, so sollen die durch dieselben in Anspruch genommenen Plätze durch Bauzäune (feste Umwehungen von Brettern, Stangen oder Latten) abgegrenzt werden.

§ 13. Die vorerwähnte polizeiliche Erlaubnis wird nur auf bestimmte Zeit erteilt. Sofort nach Ablauf derselben soll ohne vorherige Aufforderung der Bauzäune beseitigt, die freie Passage wieder hergestellt und jede etwa erfolgte Beschädigung des Steinpflasters repariert werden.

§ 14. Für Beachtung der Vorschriften § 11, 12 und 13 und der in der polizeilichen Erlaubnis (§ 11) etwa festgesetzten Bedingungen hat bei Bauten sowohl der Bauherr als der Baumeister oder Bauhandwerker zu sorgen.

§ 15 \*) Die Erlaubnis, Holz auf öffentlicher Straße zerkleinern zu lassen (§ 11 Nr. 2),

\*) Siehe Bekanntmachung vom 25. Januar 1853.

wird den Einwohnern bestimmter Grundstücke für ihren Hausbedarf an Holz ein für allemal, jedoch unter Vorbehalt des Widerrufs erteilt.

Das Holz darf jedoch nur auf dem Straßendamms, hart am Kinnstein, aufgestellt und zerkleinert werden. Dabei ist das Einschlagen von Pfählen in das Steinpflaster unbedingt untersagt.

§ 16. Ausnahmen von der Vorschrift § 11 Nr. 1 finden statt:

- a) inbezug auf Frachtwagen, die beladen werden oder beladen sind,
- b) inbezug auf die Wagen der in Gastwirtschaften oder Ausspannungen einkehrenden Fremden, wenn für diese Wagen in den Räumen der betreffenden Gastwirtschaft oder Ausspannung kein Platz vorhanden ist und durch Aufstellung derselben auf der öffentlichen Straße der Verkehr nicht gehemmt wird.

Solche Wagen (a und b) dürfen jedoch nur am Rande des Straßendamms, hart am Kinnsteine aufgestellt werden und sind auf politische Aufforderung sofort zu beseitigen.

Für gehörige Aufstellung und erforderlichen Falls für sofortige Beseitigung der Wagen hat im Falle ad b außer dem Eigentümer und Führer, der Besitzer der betreffenden Gastwirtschaft oder Ausspannung zu sorgen.

§ 17. Gegenstände, welche nachts auf der Straße verbleiben und in der Dunkelheit die Passage gefährden können, sowie Bauzäune, Gerüste und solche Teile der öffentlichen Plätze, Straßen und Bürgersteige, auf denen eine Umpflasterung stattfindet, sollen während der Dunkelheit durch Laternen beleuchtet werden. Für diese Beleuchtung haben bei den auf der Straße verbliebenen Gegenständen diejenigen Personen, durch welche dieselben dort zurückgelassen sind und die Besitzer, bei Bauzäunen und Gerüsten die Bauherren und Unternehmer, bei Umpflasterungen der Bürgersteige die Besitzer oder Verwalter der betreffenden Grundstücke, bei Umpflasterungen der Straßen und Plätze die Unternehmer zu sorgen.

§ 18. Während der Reparatur oder Umpflasterung von Dächern, die nach öffentlichen Straßen oder Plätzen abfallen, ist der angrenzende Teil des Bürgersteigs durch Ausspannen einer Leine abzusperren.

§ 19. Dieselbe Vorsichtsmaßregel (§ 18) ist erforderlich, sobald Schnee von den Dächern nach öffentlichen Straßen oder Plätzen abgeworfen wird (§ 26). Außerdem ist in diesem Falle der abgeworfene Schnee sofort und unbedingt vor Eintritt der Dunkelheit zu beseitigen.

§ 20. Für Beachtung der Vorschriften ad 18 und 19 haben die Eigentümer bzw. Verwalter der betreffenden Grundstücke zu sorgen.

## II. Abschnitt.

**Erhaltung der Ordnung und Reinlichkeit auf öffentlichen Plätzen und Straßen.**

§ 24. Den Schlächtern ist es untersagt, Fleisch nach der öffentlichen Straße hinaus oder in den Haus- und Laden-Eingängen aufzuhängen.

§ 25. Niemand darf auf öffentliche Plätze, Straßen, Wege und Promenaden, auf die öffentlichen Oderufer, sowie auf alle zu Gast- oder Schanklokalen gehörige oder sonst dem öffentlichen Verkehr geöffnete Gärten und Plätze — dem Carthaus Hof, dem Posthof etc. — Steine, Scherben, Schutt, Unrat, Dünger, Eis oder Schnee werfen, unreines Wasser auf dieselben ausgießen, oder sie in irgend einer Art verunreinigen.

Das Wasser aus den Fischbehältern namentlich darf auf die öffentlichen Straßen und Plätze nicht ausgegossen werden.

Die Öffnungen der öffentlichen Kanäle hieselbst dürfen zum Einschütten von Müll, Kehricht, Wirtschafts-Abgängen, Unrat, übelriechenden Flüssigkeiten und dergleichen nicht benutzt werden.

§ 26. Das Abwerfen des Schnees von den Dächern nach der Straße ist nur auf Grund besonderer polizeilicher Erlaubnis und nur unter der im § 19 erwähnten Bedingung gestattet.

§ 27. Das Herabwerfen des Bauschutts aus den oberen Stockwerken, nicht allein nach der Straße zu, sondern auch im Innern der an der Straße gelegenen Gebäude ist untersagt. Der Schutt soll entweder herabgetragen oder in geschlossenen Rinnen bis zu einem Fuß vom Erdboden herabgeleitet werden.

§ 28. Schutt, Müll, Schnee und Eis darf nur an den durch Tafeln bezeichneten Stellen der Wolfskütte und des Oderufers abgeladen werden.

Zum Abladen von Schnee und Eis darf außerdem noch das Oderufer am Leopold-Deukmal benutzt werden.

Das Abladen von Schutt an jedem anderen öffentlichen Orte, sowie das Abwerfen desselben von der Oderbrücke ist untersagt.

§ 30. Dünger darf durch die innere Stadt — mit Ausschluß der Vorstädte — sowie über die Straße um die Halbestadt, den Wilhelmplatz, die Lindenstraße und den Bahnhofsweg in der Zeit vom 1. März bis zum 31. August nur in den Frühstunden — bis 8 Uhr morgens — ausgefahren werden.

§ 31. Das Ausleeren der Abtrittsgruben und der Transport des Kloaken-Unrats durch die Stadt und die Vorstädte darf nur zwischen 11 Uhr abends und 6 Uhr morgens bewirkt werden.

§ 32. Das Einladen des Düngers und Unrats darf nur dann auf der Straße vorge-

nommen werden, wenn das betreffende Grundstück keine Einfahrt hat. Dabei soll der Dünger und Unrat nicht auf die Straße ausgeworfen, jede Verunreinigung derselben möglichst vermieden und, wo sie vorgekommen ist, sofort beseitigt werden.

§ 33. Für Beachtung dieser Vorschriften — §§ 30, 31, 32 — haben außer den bei der Abfuhr des Düngers oder Unrats beschäftigten Personen die Eigentümer bzw. Verwalter der betreffenden Grundstücke zu sorgen.

§ 34. Die Straßen-Rinnsteine dürfen zur Ableitung übelriechender Flüssigkeiten und aller Abgänge aus Gerbereien, Schlächtereien, Seifensiedereien, chemischen Fabriken und ähnlichen Anlagen nicht benutzt werden.

§ 35. Bei Frostwetter dürfen die Straßen-Rinnsteine nur dann benutzt werden, wenn sie vom Eise frei oder mindestens am Tage zuvor aufgetaut sind.

§ 36. Gewerbetreibende, welche zu ihrem Geschäft viel Wasser gebrauchen, dürfen dasselbe bei Frostwetter überhaupt nicht in die Straßen-Rinnsteine abführen. Wenn infolge einer Zuwiderhandlung gegen diese Vorschrift Eis in den Straßen und Abzugs-Kanälen sich bildet, so haben die Kontravenienten außer der Strafe auch die sofortige Beseitigung des Eises auf ihre Kosten zu gewärtigen.

§ 37. Rinnsteine, die über den Bürgersteig führen, dürfen bei Frostwetter nicht benutzt werden.

§ 38. Ausnahmen von den Vorschriften §§ 34—37 sind nur auf Grund schriftlicher Bewilligung der Polizeiverwaltung zulässig. Die in solcher Bewilligung etwa festgesetzten Bedingungen sind sorgfältig zu erfüllen.

§ 39. Für Beachtung der Vorschriften §§ 34—37 und der in der polizeilichen Erlaubnis (§ 38) festgesetzten Bedingungen haben die Besitzer bzw. Verwalter der betreffenden Grundstücke und gewerblichen Anlagen zu sorgen.

## III. Abschnitt.

**Straßen-Reinigung.**

§ 40 ist ersetzt durch die Polizeiverordnung vom 26. 7. 94, die später abgedruckt ist.

§ 41 ist ersetzt durch die Polizeiverordnung vom 14. 2. 95, die später abgedruckt ist.

§ 42 ist ersetzt durch die Polizeiverordnung vom 10. 12. 98, die später abgedruckt ist.

**Straf-Bestimmungen.**

§ 43. Wer den Vorschriften dieser Verordnung zuwiderhandelt, oder den ihm durch dieselbe auferlegten Verpflichtungen nicht genügt, wird, abgesehen von der ohne weiteres eintretenden polizeilichen Exekution, mit Geldbuße bis zu drei Thalern bestraft, sofern nicht die im § 344 des Strafgesetzbuchs bestimmte Strafe

— Geldbuße bis zu zwanzig Thalern oder Gefängnis bis zu vierzehn Tagen — eintritt.

Bei Uebertretung des § 9 soll die Geldbuße mindestens einen Thaler betragen.

Wer auf öffentlichen Straßen oder an anderen öffentlichen Orten den, auf Erhaltung oder Wiederherstellung der Ordnung und Sicherheit des Verkehrs gerichteten Anordnungen der Polizei-Exekutiv-Beamten beharrliche Unfolgsamkeit entgegensetzt, wird mit Geldbuße von einem Thaler bis zu drei Thalern bestraft.

**Reinigung der öffentlichen Straßen u. s. w.**

Polizeiverordnung vom 26. 7. 1894.

§ 40. Die Reinigung der öffentlichen Straßen, Künsteige und Bürgersteige muß regelmäßig zu den im nachstehend abgedruckten Rehrplan angegebenen Zeiten und außerdem, so oft es nötig erscheint, insbesondere jedesmal sofort nach polizeilicher Aufforderung bewirkt werden.

**Rehrplan.**

In den Sommermonaten und zwar vom 1. April bis 31. Oktober, rechnet am Sonnabend der Vormittag von früh 6 Uhr bis 11 Uhr, der Nachmittag von mittags 1 Uhr bis 8 Uhr abends, sonst rechnet der Vormittag von früh 6 Uhr bis 12 Uhr und der Nachmittag von mittags 1 Uhr bis 7 Uhr abends.

N <sup>o</sup> .	Name der Straßen	Dienstag		Donnerstag		Sonntag	
		Vor	Nach	Vor	Nach	Vor	Nach
		mittag		mittag		mittag	
1	Wilhelmsplatz . . .	—	1	—	1	—	1
2	Fürstenwalderstr. bis Bahnhofstr. . .	—	1	—	1	—	1
3	Nichtstr. bis Magazinplatz . . .	—	1	—	1	—	1
4	Regierungsstr. . .	—	1	—	1	—	1
5	Straßen um den Marktplatz . . .	—	1	—	1	—	1
6	Große Scharnstr. bis Breitestr. . .	1	—	1	—	—	1
7	Brückthorstr. . .	1	—	1	—	—	1
8	Die Oderbrücke . . .	1	—	1	—	—	1
9	Oderstr. von Regierungsstr. bis Breitestr. . .	1	—	1	—	—	1
10	Breitestr. vom Bollwerk bis Nichtstr. . .	1	—	1	—	—	1
11	Bollwerk von der Gasanstalt bis Brückthorstr. . .	1	—	1	—	—	—
12	Holzmarkt . . .	1	—	1	—	—	—
13	Bollwerk von der Junkerstr. bis Logenstr. . .	1	—	1	—	—	—

N <sup>o</sup> .	Name der Straßen	Mittwoch		Sonntag	
		Vor	Nach	Vor	Nach
		mittag		mittag	
14	Lindenstraße . . .	1	—	1	—
15	Anger . . .	1	—	1	—
16	Fischerstraße . . .	1	—	1	—
17	Steingasse . . .	1	—	1	—
18	Lehngasse . . .	—	—	—	—
19	Platz am Kellenpring . . .	1	—	1	—
20	Kellenpring . . .	1	—	1	—
21	Part . . .	1	—	1	—
22	Bachgasse . . .	1	—	1	—
23	Gartenstraße . . .	1	—	1	—
24	Logenstraße . . .	1	—	1	—
25	Priestergasse . . .	1	—	1	—
26	Gubener Mauerstraße . . .	1	—	1	—
27	Durchgang am Theater . . .	—	1	1	—
28	Marienstraße . . .	—	1	1	—
29	Halbestadt . . .	—	1	1	—
30	Rosenstraße . . .	—	1	1	—
31	Tuchmacherstraße . . .	—	1	1	—
32	Breitestraße von Halbestadt bis Nichtstraße . . .	—	1	1	—
33	Lebuser Mauerstraße . . .	—	1	1	—
34	Collegienstraße . . .	—	1	1	—
35	Topfmarkt . . .	—	1	1	—
36	fl. Cüstrinerstraße . . .	1	—	1	—
37	gr. Cüstrinerstraße . . .	1	—	1	—
38	Chausseestraße . . .	1	—	1	—
39	Bergstraße	1	—	1	—
	Graben bei Buef				
40	Magistratssteig	1	—	1	—
	Berlinerstraße bis Magazinplatz . . .				
41	Ziegelstraße . . .	1	—	1	—
42	Schulstraße . . .	1	—	1	—
43	Riebergasse . . .	1	—	1	—
44	Mühlengasse . . .	1	—	1	—
45	Straße am Reformierten Kirchplatz . . .	1	—	1	—
	Straße am Unterkirchplatz . . .				
46	Unterkirchplatz . . .	1	—	1	—
48	Platz an der reformierten Kirche . . .	1	—	1	—
	Bischofstraße . . .				
49	Junkerstraße . . .	—	1	—	1
50	Kajernenstraße . . .	—	1	—	1
51	Marktplatz . . .	—	1	—	1
52	fl. Scharnstraße . . .	—	1	—	1
53	Forststraße . . .	—	1	—	1
54	Hanewald . . .	—	1	—	1
55	Schmalzstraße . . .	—	1	—	1
56	Oberkirchplatz . . .	—	1	—	1
57	Jüdenstraße . . .	—	1	—	1
58	Schmiedegasse . . .	—	1	—	1
59	Promenadengasse . . .	—	1	—	1
60	Spornmachergasse . . .	—	1	—	1

Stde. Nr.	Name der Straßen	Montag		Freitag	
		Vor=	Nach=	Vor=	Nach=
		mittag		mittag	
62	fl. Oderstraße	1	—	1	—
63	Jakobistraße	1	—	1	—
64	Badergasse	1	—	1	—
65	Magazinplatz	1	—	1	—
66	Theaterstraße	1	—	1	—
67	Bahnhofstraße	1	—	1	—
68	Stiftsplatz	1	—	1	—
69	Zimmerstraße	1	—	1	—
70	Hohenzollernstraße	1	—	1	—
71	Fürstenwalderstraße von Bahnhofstraße bis Thiele- straße	1	—	1	—
72	Thielestraße	1	—	1	—
73	Leipzigerstraße	1	—	1	—
74	Dresdenerstraße	1	—	1	—
75	Peizerstraße	1	—	1	—
76	Cottbusserstraße	1	—	1	—
77	Carlstraße	1	—	1	—
78	Tunnelstraße	1	—	1	—
79	Am Beresinchen	1	—	1	—
80	Görlitzerstraße	—	1	—	1
81	Leipzigerstraße	—	1	—	1
82	Zuckauerstraße	—	1	—	1
83	große Müllroserstraße	—	1	—	1
84	Schwarzer Weg	—	1	—	1
85	kleine Müllroserstraße	—	1	—	1
86	Oberweg	—	1	—	1
87	Platz am Carthaus	—	1	—	1
88	Buschmühlenweg	—	1	—	1
89	Fußsteig bei Otto's Berg	—	1	—	1
90	Gubenerstraße	—	1	—	1
91	Fußsteig hinterm Gymna- sium	—	1	—	1
92	Koßstraße	1	—	1	—
93	Blumenstraße	1	—	1	—
94	große Fruchtstraße	1	—	1	—
95	Mittelstraße	1	—	1	—
96	Koßmarkt	1	—	1	—
97	Holzhoßstraße	1	—	1	—
98	Sonnenburgerstraße	1	—	1	—
99	Neuer Markt	1	—	1	—
100	Wiesenstraße	1	—	1	—
101	Platz an der Wachsbleiche	1	—	1	—
102	Leopoldstraße	1	—	1	—
103	kleine Fruchtstraße	1	—	1	—
104	Weidendamm Kinnstein u. Oderdurchbruch	—	1	—	1
105	Platz am Schützenhause	—	1	—	1
106	Für Kinnsteinbrücken und Straßenkreuzungen	—	1	—	1
107	Crossenerstraße	—	1	—	1
108	Louisenstraße	—	1	—	1
109	Sophienstraße	—	1	—	1
110	Grüner Weg	—	1	—	1

**Ergänzung deskehrplans.**

Polizeiverordnung vom 14. 2. 1895.

Der durch die Polizei=Verordnung vom 26. Juli 1894 veröffentlichtekehrplan wird wie folgt ergänzt:

Zu reinigen sind:

Stde. Nr.	Name der Straßen	Mitt=		Sonn=	
		Vor=	Nach=	Vor=	Nach=
		mittag		mittag	
1	Kaiserstraße	—	1	1	—
2	Kahnbauergasse	1	—	1	—
3	große Scharnstraße von der Breitenstraße bis zur Lebuser Mauerstraße	1	—	1	—
4	Oderstraße von der Brei- tenstraße bis zum Platz an der reformierten Kirche	1	—	1	—

Stde. Nr.	Name der Straßen	Montag		Freitag	
		Vor=	Nach=	Vor=	Nach=
		mittag		mittag	
5	Gurschstraße	1	—	1	—
6	Lessingstraße	1	—	1	—
7	Leipzigerplatz	—	1	—	1
8	Taubenstraße	—	1	—	1
9	Beeskowerstraße	1	—	1	—
10	Briefenerstraße	1	—	1	—
11	Schützenstraße	—	1	—	1
12	Kurzestraße	1	—	1	—
13	Sandstraße	1	—	1	—
14	Fürstenwalderstraße von der Thielestraße bis zur Eisenbahn=Unterführung	1	—	1	—

Der § 41 der Polizeiverordnung vom 10. Juni 1865 wird aufgehoben, an dessen Stelle tritt folgender

§ 41. Jeder Eigentümer oder Verwalter eines Grundstücks ist verpflichtet, den Bürgersteig und Kinnstein, sowie den Straßendamm bis zur Mitte längs des ganzen Grundstücks stets rechtzeitig (§ 40) reinigen und bei trockener frostfreier Witterung unmittelbar vor dem Kehren dergestalt mit reinem Wasser begießen zu lassen, daß beim Kehren kein Staub entsteht, den Kinnstein sorgfältig ausschuppen oder aufeisen, den zusammengebrachten Urat, Schnee und Eis, wenn er nicht sofort beseitigt werden kann, am Rande des Straßendamms unmittelbar am Kinnsteine auflegen und jedenfalls binnen zwei Stunden fortschaffen zu lassen.

Polizeiverordnung vom 8. 6. 1899.

§ 1. Die Reinigung der öffentlichen Straßen, Kinnsteine und Bürgersteige muß regelmäßig zu den im nachstehend abgedrucktenkehrplan angegebenen Zeiten und außerdem

so oft es nötig erscheint, insbesondere jedesmal sofort nach polizeilicher Aufforderung bewirkt werden.

### **Kehrplan:**

**Bahnhofstraße:** Dienstag, Donnerstag und Sonnabend Nachmittag.

### **Ordnung und Reinlichkeit auf den öffentlichen Straßen u. s. w.**

Polizeiverordnung vom 10. 12. 1898.

§ 1. Auf den Bürgersteigen der Oderbrücke darf nur rechts gegangen werden.

§ 2. Alle Bürgersteige sollen fortdauernd von Schnee und Eis freigehalten, insbesondere nach jedem Schneefall sofort gereinigt, auch bei Frostwetter täglich morgens vor 8 Uhr und außerdem so oft, als zur Beseitigung der Winterglätte erforderlich ist, mit Kies oder grobem Sand bestreut werden.

Die erwähnte Verpflichtung liegt den Eigentümern oder Verwaltern der angrenzenden Grundstücke ob.

Ausnahmen dürfen in betreff der entlegeneren Straßen in den Vorstädten durch die Polizeibehörde bewilligt werden.

### **Fahren auf den Bürgersteigen.**

Polizeiliche Bekanntmachung vom 9. 5. 1892.

Nach § 1 der Polizeiverordnung vom 10. Juni 1865 ist das Fahren auf den Bürgersteigen allgemein verboten. Die Benutzung derselben für Kinder- und Krankenwagen kann ausnahmsweise nur geduldet werden, wenn

1. den Fußgängern überall ausgewichen und bloß der an den Fahrdamm grenzende Teil des Bürgersteigs benutzt wird,
2. zwei Wagen in gleicher Richtung nicht nebeneinander fahren,
3. in Straßen mit Promenadenwegen nur letztere benutzt werden, und
4. falls ein Anhalten notwendig ist, der Wagen dicht an den Häusern aufgestellt wird.

Die Aufsichtsbeamten sind angewiesen, die genaue Befolgung dieser Bedingungen unmissverständlich zu fordern.

### **Nachweisung derjenigen Grundstücke, deren Einwohnern gestattet ist, das für ihren Hausbedarf erforderliche Brennholz auf der Straße zer Kleinern zu lassen.**

Polizeiliche Bekanntmachung vom 25. 1. 1853.

Anger 2, 4, 12, 18, 19, 20, 23, 26, 27, 30.

Gr. Badergasse 3, 4, 13, 16, 17, 18 (jetzt Jakobistraße).

Kl. Badergasse 5—12 inkl. (jetzige Badergasse).

Berlinerstraße 5, 6, 7.

Bischofstraße 1 bis 10 inkl., 13 bis 24 inkl., 26, 28.

Breitestraße 1, 2, 10, 14, 16, 18, 19, 23b, 25, 28, 32, 35, 36, 39.

Brückthorstraße 8, 10.

Collegienstraße 1, 6, 13, 16, 17, 18, 19, 20.

Forststraße 2, 4, 5, 8, 9, 10.

Fürstenwalderstraße 4/5.

Gubenerstraße 3, 24, 25, 26, 27, 30.

Gubener Mauerstraße 2, 3, 4/5, 6, 7, 8, 10, 11, 12a, 13 bis 22 inkl.

Hanewald 1 bis 16 inkl.

Halbestadt 9.

Holzmarkt 1 bis 7 inkl.

(Jakobistraße siehe gr. Badergasse).

Jüdenstraße 1, 3, 4, 7, 8, 9, 10, 11, 12, 13, 16.

Junkerstraße 1, 2, 4, 13, 14, 16, 17, 18, 22, 24.

Kajernenstraße 1 bis 9 inkl.

Kellenspring 3/4, 5.

Lebuser Mauerstraße 2, 4, 5, 6, 7, 8, 11, 12, 13, 14, 15, 21.

Lindenstraße 5, 7, 10, 11, 12a, 12b, 14, 20, 23, 24, 25, 26.

Logenstraße 2, 3, 4, 5, 6, 7, 9.

Lohhof 2.

Marktplatz 1 bis 11 inkl.

Oberkirchplatz 1 bis 6 inkl.

Gr. Oderstraße 3, 9, 10, 17, 18, 19, 22, 23, 24, 25, 32, 36, 42, 43, 44, 45, 48, 49, 57, 58, 59, 60, 64.

Kl. Oderstraße 1 bis 8 inkl.

Park 9, 10.

Promenadengasse 1 bis 6 inkl.

Regierungsstraße 1 bis 18 inkl., 20, 21, 23.

Richtstraße 10, 11, 12, 14, 19, 21, 22, 23, 24, 25, 31, 35, 36, 37, 38, 40, 43 bis 47, 52, 53, 55, 56, 62 bis 71, 73, 74, 75, 78, 79, 80, 81, 82, 85, 86, 87, 88, 91, 97, 98, 99, 100 bis 103 inkl. und 104.

Rosenstraße Nr. 1 bis 94 inkl.

Gr. Scharnstraße 12, 14, 18, 19, 25, 27, 28, 29, 30, 32, 33, 37, 39, 41, 42, 44, 50, 51, 52, 54 bis 68, 74, 75, 76, 77, 78, 83, 84, 85, 86a, 86b, 87a, 87b, 88 bis 91 inkl.

Kl. Scharnstraße 1, 2, 4 bis 22 inkl.

Schmalzstraße 1, 2, 4, 6, 7, 8, 9, 10, 11, 13, 14, 17, 18.

Schmiedegasse 1 bis 11 inkl.

Spornmadergasse 1 bis 18 inkl.

Steingasse 3.

Tuchmacherstraße 1, 8, 9, 10, 11, 14, 15, 16, 18, 19, 21, 22, 23, 27, 32, 33, 34, 35, 36, 37, 39, 40, 41, 46, 47, 52 bis 58 inkl., 61, 62, 63, 64, 65, 66, 67, 68, 69, 70, 71, 72, 75, 76, 77, 80, 84, 85, 86.

Wilhelmsplatz 12, 15, 20, 23, 24, 25.

**Reinigung und Spülung der Rinnsteine.**

Polizei-Verordnung vom 17. 8. 1867.

§ 1. Sämtliche Rinnsteine sind von jetzt ab bis auf weiteres regelmäßig jeden Morgen zwischen 6 und 7 Uhr sorgfältig zu reinigen und demnächst mit reinem Wasser zu spülen.

§ 2. Wer den ihm vorstehend auferlegten Verpflichtungen nicht genügt, wird, abgesehen von der ohne weiteres eintretenden polizeilichen Exekution, mit Geldbuße bis zu 3 Thlr. event. verhältnismäßigem Gefängnis bestraft.

**Verkehr auf Fußwegen.**

Polizei-Verordnung vom 25. 7. 1889.

Alle durch Tafeln oder auf sonstige Weise als Fußwege bezeichneten Wege dürfen zum Fahren, Reiten, Karrenschieben, Treiben und Führen von Vieh, zum Transport und zur Aufstellung von Lasten und solchen Gegenständen, welche die Passage beschränken, die Vorübergehenden beschädigen oder verunreinigen könnten, nicht benutzt werden.

**Verbot des Betretens der Doffierung am Anger.**

Polizei-Verordnung vom 5. 5. 1868.

Die Doffierungen des Angers an der Seite der Lindenstraße dürfen außerhalb der dort angelegten Treppen nicht betreten werden.

**Verbot des Ballspiels und des Treibens der Kreisel.**

Bekanntmachung vom 1. 4. 1869.

Das Ballspielen und das Treiben der Kreisel auf den Straßen, Promenaden und öffentlichen Plätzen — mit Ausnahme des Angers in der Gubener Vorstadt — ist untersagt.

Eltern und Vormünder wollen ihre Kinder und Pflegebefohlenen hiernach mit Anweisung versehen und von Uebertretung des Verbots abhalten.

**Aushängen und Ausstellen von Verkaufsz. Gegenständen an und vor den Häusern.**

Polizei-Verordnung vom 17. 6. 1893.

§ 1. Auf Bürgersteigen, öffentlichen Durchgängen und allen sonstigen ausschließlich für Fußgänger bestimmten Wegen dürfen Buden, Schragen, Tische und sonstige Verkaufsstätten nicht errichtet werden.

§ 2. Gegenstände aller Art mit Ausnahme von Teppichen dürfen an der Außenseite der Wände, Thüren, Fenster und Anzäunungen, welche das Gebäude oder das Grundstück nach der Straßenseite zu abschließen, weder ausgehängt, noch aufgestellt werden.

§ 3. Gebrauchte Kleidungsstücke, gebrauchte Wäsche, gebrauchte Betten und Waren, welche durch ihren Anblick oder ihre Ausdünstung Ekel zu erregen geeignet sind, Schwarzwaren, letztere mit Ausnahme von „Grünzeug, frischem Obst, Kartoffeln, trockenem Gemüse“ dürfen auch in den Räumen zwischen den an der Straßenfront befindlichen Eingängen und den die Häuser oder Geschäfte abschließenden Thüren (Haus- und Ladeneingängen) weder ausgehängt noch aufgestellt werden.

§ 4. Auf öffentlichen Straßen, Plätzen oder Promenaden darf niemand Wäsche, Kleidungsstücke, Betten oder Decken aufhängen, ausbreiten oder reinigen. Ebenso wenig dürfen diese Gegenstände nach öffentlichen Straßen, Plätzen, Promenaden hinaus aufgehängt oder gereinigt werden.

§ 5 aufgehoben, dafür nachstehende Verordnung vom 18. 5. 1894.

Polizei-Verordnung vom 18. 5. 1894.

§ 5. Ausnahmen von den in den §§1 und 2 getroffenen Vorschriften sind nur gestattet:

- a) für die während der Wochenmärkte von der Aufsichtsbehörde angewiesenen Verkaufsplätze und
- b) während der Messen den Inhabern der an der Straße befindlichen Gewölbe, die ihre Waren auf den Bürgersteigen, unmittelbar an den Gewölben, jedoch nur innerhalb 75 cm von der Hausfront aufstellen dürfen.

§ 6. Uebertretungen dieser Vorschriften werden nach § 366 Nr. 10 des Reichs-Strafgesetzbuchs bestraft.

**Fuhrwesen und Gebrauch von Fahrrädern.****Fuhrordnung.**

Polizei-Verordnung vom 27. 4. 1892.

**A. Fuhrwerksverkehr.****a. Fuhrwerke.**

§ 1. Zum Transport von Waren dürfen nur solche Wagen benutzt werden, deren Räder mindestens 65 cm hoch sind. Ausgenommen

von dieser Vorschrift sind Hunde- und Eselsfuhrwerke, sowie Handwagen.

§ 2. Die Breite eines Fuhrwerks darf 1,88 m, die Länge mit Einschluß der Deichsel 8,16 m nicht übersteigen.

Auf Fuhrwerk, dessen Ladung aus einer ungetheilten Last von größeren Dimensionen besteht, findet diese Bestimmung keine Anwendung.

§ 3. Fuhrwerke, auf denen Kohlen, Erde, Sand, Schutt, Schnee, Eis, Dünger oder Urat abgefahren werden, sollen so eingerichtet sein, daß kein Teil der Ladung verstreut wird. Zur Abfuhr des flüssigen Inhalts der Abortgruben müssen luftdichte Tonnen, des übrigen Inhalts derselben Kastenwagen mit dicht schließenden Deckeln und des tierischen Düngers Kastenwagen, welche mit Planen dicht zu überdecken sind, verwendet werden. Ausnahmen hiervon können für die entlegeneren Stadtteile gestattet werden.

Für die Beachtung dieser Vorschrift haben sowohl die Führer als die Besitzer der Fuhrwerke zu sorgen.

§ 4. Fuhrwerke, in welchen geschlachtete Tiere oder Teile derselben oder ungetrocknete Felle befördert werden, müssen entweder mit einem festen, nach allen Seiten schließenden Deckel oder mit einer den Wagen dicht überdeckenden Plane versehen sein.

§ 5. Jedes durch Zugtiere bewegte Fuhrwerk muß entweder vom Sattel aus gefahren werden, oder so eingerichtet sein, daß der Platz des Führers demselben freie Aussicht gestattet. Das Sitzen auf der Deichsel oder auf der Wagenfelle ist verboten.

§ 6. Für die Bezeichnung und Beleuchtung der Fuhrwerke sind die als Beilage I abgedruckten Bestimmungen

a) der Polizeiverordnungen des Oberpräsidenten vom 16. April 1879 (N.-Bl. S. 179),

b) der Polizeiverordnung vom 24. November 1879 (W.-Bl. Nr. 103),

maßgebend.

§ 7. Schrotleitern, welche zum Auf- und Niederschlagen eingerichtet sind, müssen während der Fahrt mit mindestens zwei haltbaren Ketten befestigt sein und dürfen weder vom Wagen herunter noch auf ihn hinauf geworfen werden.

§ 9. Beladene Lastfuhrwerke müssen beim Befahren abschüssiger Straßen gehemmt werden.

Das Hemmen darf nur mit der Bremse geschehen.

Das Befahren abschüssiger Straßen mit Handschlitten ohne Deichsel ist untersagt.

Die Deichsel der Handschlitten und des Hundefuhrwerks aller Art müssen die Führer beim Passieren abschüssiger Straßen stets in der Hand halten, sie dürfen dabei aber nicht auf dem Gefährt sitzen.

### b. Gespanne.

§ 10. Mit ansteckenden Krankheiten oder augenfälligen äußeren Schäden behaftete, lahme und abgetriebene Tiere dürfen nicht als Zugtiere benutzt werden.

### c. Geschirre, sowie Art und Weise der Anspannung.

§ 11. Die Geschirre müssen haltbar und in ordnungsmäßigem Stande sein. Geschirre

und Aufhalter von Strickwerk sind unstatthaft. Das Fahren mit einfacher Leine oder mit Aufzäumung ohne Mundstück ist untersagt. Zwei- und mehrspänniges Fuhrwerk muß mit der Kreuzleine gefahren werden.

§ 12. Das Koppeln von Fuhrwerken und das Anhängen von Handwagen ist nicht erlaubt.

### d. Ladung.

§ 13. Die Ladung eines Fuhrwerks darf nicht mehr als 5,65 m Länge, 2,51 m Breite und vom Erdboden gerechnet 3,77 m Höhe haben.

Das Gewicht der Ladung und des Fuhrwerks zusammen darf 6000 kg nicht überschreiten.

§ 14. Bei der Beförderung unteilbarer Lasten von größerem Umfang oder größerem Gewicht muß die Breite des Radfranzes mindestens 15 cm betragen, auch ist in solchem Falle der Polizeiverwaltung 24 Stunden zuvor Anzeige zu machen.

§ 15. Langholz, sowie Grubenhölzer und anderes Bauholz, Nichtstangen pp. muß in der Art verladen sein, daß

a) der Hinterwagen des Fahrzeugs einen Abstand von höchstens 4,71 m von den Wipfelenden der Hölzer behält und

b) die Hölzer außer der erforderlichen Befestigung auf dem Fahrzeuge selbst noch in der Mitte des den Hinterwagen überragenden Teils mit einer Kette fest zusammengehalten werden.

Sofern mehrere mit Langholz beladene Wagen die nämliche Straße in der gleichen Richtung befahren, müssen dieselben:

a) unter einander einen Abstand von mindestens 75 m beobachten,

b) außerdem aber die nämliche Seite der Straße einhalten.

Auf allen Fahrten in der Dunkelheit müssen die Wagen außer der im § 6 vorgeschriebenen Beleuchtung noch eine an einer der Rungen des Hinterwagens befestigte Laterne führen.

Mit Langholz beladene Wagen müssen bei Begegnung mit andern Fuhrwerken an Biegungen der Straßen vor der Biegung solange halten, bis das andere Fuhrwerk vorübergefahren ist. — Sind die begegnenden Fuhrwerke beiderseits mit Langholz beladen, so muß dasjenige Fuhrwerk in vorbezeichneter Weise anhalten, welches später ankommt.

§ 16. Die Ladung muß im richtigen Verhältnis zur Leistungsfähigkeit des Gespanns stehen. Ueberladung des Fuhrwerks, die das Unvermögen des Gespanns zur Fortschaffung oder länger dauernde Verkehrsstörungen zur Folge hat, ist verboten.

§ 17. Die Ladung muß derartig verteilt und befestigt sein, daß sie weder ganz noch teil-



weise herabfallen, noch ein Umschlagen des Fuhrwerks herbeiführen kann. Ebensovienig darf sie ganz oder teilweise auf der Erde schleifen.

§ 18. Der Transport von Metallstangen, Ketten, Blechen und ähnlichen Gegenständen auf Wagen darf nur in der Weise erfolgen, daß durch Verwendung von Stroh oder anderer Emballage jedes laute Geräusch vermieden wird.

### e. Führer.

#### aa) Eigenschaften.

§ 19. Des Fahrens und der Behandlung der Zugtiere Unkundigen, sowie solchen Personen, welche das 16. Lebensjahr noch nicht überschritten haben, darf die Führung von Fuhrwerk nicht anvertraut werden.

#### bb) Verpflichtungen.

§ 20. Der Kutscher, falls er nicht vom Sattel aus fährt, hat den im § 5 bezeichneten Platz einzunehmen oder, die Leine in der Hand, in unmittelbarer Nähe des Fuhrwerks zu bleiben. Führer, welche, während ihr Fuhrwerk auf der Straße sich befindet, schlafen, oder im trunkenen Zustande betroffen werden, sind strafällig.

§ 21. Die Absicht des Stillhaltens, des Umwendens und des Verlassens der bisher verfolgten Fahrrihtung ist dem Hintermann durch Emporhalten der Peitsche kund zu geben.

Das Knallen mit der Peitsche und das Schlagen nach fremden Zugtieren ist untersagt.

§ 22. Die in der Fahrrihtung stehenden oder sich bewegenden Personen sind rechtzeitig durch lautes Anrufen auf die Annäherung des Fuhrwerks aufmerksam zu machen.

Erscheint dieser Zuruf unzureichend, so ist anzuhalten.

§ 23. Bespanntes Fuhrwerk darf auf öffentlicher Straße nicht ohne Aufsicht bleiben. Ausnahmen sind nur insoweit zulässig, als der Führer behufs Be- und Entladens seines Fuhrwerks genötigt ist, sich zeitweise von demselben zu entfernen und auf das Grundstück zu begeben, vor welchem das Fuhrwerk aufgestellt ist. In solchem Falle muß jedoch das Fuhrwerk hart neben dem Straßenrinnstein aufgestellt und das Gespann inwendig abgesträngt, sowie kurz angebunden werden. Zugtiere, welche erweislich schon einmal durchgegangen sind, darf der Führer unter keinen Umständen ohne Aufsicht stehen lassen.

§ 24. Der Fuhrwerksverkehr hat sich ausschließlich auf die dafür bestimmten Fahrdämme und Fahrwege zu beschränken. Wo in dieser Beziehung durch öffentlichen Anschlag hinsichtlich gewisser Arten von Fuhrwerk oder gewisser Zeiten noch weitere Beschränkungen eingeführt sind, hat die betreffende Ankündigung verbindliche Kraft.

§ 25. Von der Benutzung durch bespanntes Fuhrwerk sind ausgeschlossen:

1. die Bürgersteige, soweit sie nicht zum Zweck der Ein- und Ausfahrt von und zu den Grundstücken benutzt werden müssen,
2. die öffentlichen Promenaden,
3. alle durch Tafeln oder auf sonstige Weise als Fußwege bezeichneten Wege,
4. die Obergänge,
5. der zwischen dem Grundstück Grosseenerstraße 1 und der Straße am Obergamm gelegene öffentliche Platz,
6. der Anger in der Gubener Vorstadt, soweit nicht der Verkehr von und zur Gertraudkirche die Benutzung notwendig macht,
7. die ungepflasterten Teile des Wilhelmplatzes,
8. der ungepflasterte Teil des Roßmarktes.

Für die Zeit der hierorts stattfindenden Pferdewerke — vom Tage des Einläutens der Messe bis zum nächsten Sonnabend, beide Tage mit eingeschlossen — ist es untersagt, auf dem Roßmarkt unbespanntes oder bespanntes Fuhrwerk aufzustellen oder mit Fuhrwerk zu halten. Nur bei Fahrten von oder zu den Grundstücken am Roßmarkt darf vor dem betreffenden Eingange so lange gehalten werden, als zum Aussteigen oder Absteigen oder zum Transport der Ladung erforderlich ist. Ferner bleibt das Fahren, Reiten und das Führen von Pferden auf den durch Bäume begrenzten Bürgersteigen am Roßmarkt auch während der Pferdewerke untersagt. Von und zu den Grundstücken am Roßmarkt dürfen Pferde über den Bürgersteig nur auf kürzestem Wege und nur im Schritt geführt werden.

§ 26. Alles Fuhrwerk hat während der Fahrt, soweit nicht örtliche Hindernisse entgegenstehen, stets die rechte Seite der Fahrbahn einzunehmen. Nach der entgegengesetzten Seite darf, wenn dort angehalten werden soll, nicht früher abgebogen werden, als es der Zweck erfordert.

§ 27. Das Ausweichen geschieht nach rechts, in der Regel mit halber Spur. Unbeladene Fuhrwerke weichen beladenen, falls der Raum es gestattet, mit ganzer Spur aus. In gleicher Art weichen bei abschüssiger Fahrbahn bergauf-fahrende Fuhrwerke bergab-fahrenden aus.

Das Einbiegen aus einer Straße in die andere nach rechts muß in kurzer Wendung, nach links in weitem Bogen geschehen.

§ 28. Geschlossen marschierenden Militär-Abteilungen, Leichenzügen und öffentlichen Aufzügen aller Art, Postwagen, den Fuhrwerken der Feuerwehr und den zur Straßenbesprengung bestimmten Fuhrwerken, ist sowohl von den in derselben Richtung fahrenden, als von entgegenkommenden Fuhrwerken überall vollständig Raum zu geben. Gestattet dies die Dertlichkeit nicht, so muß so lange gehalten werden, bis jene vorüber sind.

Fuhrwerke der Feuerwehr gegenüber sind auf das übliche Glockensignal auch die vorbezeichneten Fuhrwerke, Aufzüge u. s. w. in gleicher Art Raum zu geben, beziehungsweise anzuhalten verpflichtet.

§ 29. Das Vorbeifahren in gleicher Fahr- richtung geschieht links und zwar im Trabe.

§ 30. Ueberall, wo die Fahrbahn durch entgegenkommende Fuhrwerke verengt ist, an Kreuzungspunkten von Straßen, auf Brücken, in Tunneln, Thoren und Durchfahrten, darf nicht vorbeigefahren werden.

§ 31. Fuhrwerke, deren Bauart, Einrichtung oder Ladung kein Umwenden auf der Stelle zuläßt, dürfen auf öffentlichen Straßen überhaupt nicht, alle übrigen Fuhrwerke nur dann um- wenden, wenn andere Fuhrwerke dadurch in der Fahrt nicht gestört werden. Das Zurückstoßen zum Zwecke des Umwendens ist unstatthaft.

§ 32. Inmitten des Fahrdamms, auf Brücken, in Tunneln, Thoren, öffentlichen Durch- fahrten und auf Straßenübergängen in der Verlängerung der Bürgersteige, sowie überall, wo ein öffentlicher Anschlag das betreffende Verbot ausspricht, ist das Stillhalten untersagt.

§ 33. Zum Zwecke des Stillhaltens muß das Fuhrwerk hart an den Kinnstein gebracht und in der Art aufgestellt werden, daß Vorder- und Hinterwagen gleichweit von dem Kinnstein abstehen. Auch unter Beobachtung dieser Vor- schrift bleibt das Stillhalten unzulässig, sobald dem betreffenden Punkte gegenüber auf der andern Seite des Fahrdamms bereits ein Fuhrwerk hält, es sei denn, daß der Fahrdamm breit genug ist, um zwischen zwei an den Seiten haltenden Fuhrwerken noch Raum für den gleich- zeitigen Durchgang zweier anderer Fuhrwerke übrig zu lassen.

§ 35. Sind Eisenbahnübergänge durch Barrieren gesperrt, oder ist das Herannahen eines Zuges signalisiert, so muß mindestens 25 m vor dem Bahnkörper angehalten und das Öffnen der Barriere beziehungsweise der Durch- gang des Zugs abgewartet werden.

§ 36. In Fahrbahnen, welche so eng sind, daß zwei Wagen nicht nebeneinander Raum haben, darf nicht eher eingelenkt werden, als bis der Führer sich überzeugt hat, daß die Fahrbahn frei ist.

§ 37. Auf enger Fahrbahn hat unbeladenes Fuhrwerk, sobald ihm beladenes entgegenkommt, so lange hart am rechtsseitigen Kinnsteine zu halten, bis das beladene vorüber ist. Ist über- haupt kein Raum für zwei Fuhrwerke vor- handen, so muß das unbeladene zurückgezogen werden.

§ 38. Ist beim Andrängen von Fuhrwerken in einer und derselben Richtung eine Reihenfolge polizeilich angeordnet worden oder von selbst entstanden, so hat jedes neu hinzukommende

Fuhrwerk dem letzten in der Reihe sich anzu- schließen. Kein Fuhrwerk darf aus der Reihe ausbrechen, vordringende überholen oder sich in die Reihe eindringen.

§ 39. Fuhrwerk, welches nicht auf Federn ruht oder in Federn hängt, desgleichen solches, welches vermöge seiner Bauart oder Ladung bei schnellerer Bewegung ein starkes Geräusch ver- ursacht, darf überall nicht anders wie im Schritt gefahren werden.

§ 40. Alles Fuhrwerk muß im Schritt ge- fahren werden:

1. beim Einbiegen aus einer Straße in die andere, falls die betreffende Ecke mit Ge- bäuden besetzt und daher unübersehbar ist,
2. bei der Ausfahrt aus Grundstücken, welche an der öffentlichen Straße liegen und bei der Einfahrt in dieselben,
3. in der Nähe der Kirchen während des öffentlichen Gottesdienstes an Sonn- und Festtagen,
4. überall, wo ein starker Verkehr von Wagen, Reitern oder Fußgängern stattfindet,
5. an allen Orten, wo ein öffentlicher An- schlag (Schritt-Tafel) das Fahren in schnellerer Ganganart untersagt.

§ 41. Kein Fuhrwerk, mit Ausnahme der Fuhrwerke der Feuerwehr, darf in stärkerer Ganganart als im Trabe gefahren werden.

§ 42. Wenn die Fahrbahn mit Schnee be- deckt ist, muß das Fuhrwerk mit Schellen oder Glockengeläute versehen sein.

## f. Schlitten.

§ 43. Die Bestimmungen der §§ 1—7 und 10—42 finden auch auf Schlitten An- wendung.

§ 44. Schlitten dürfen nur mit fester Deichsel oder Gabeldeichsel (Schere) und mit Schellen oder Glockengeläute gefahren werden (sfr. § 366 Nr. 4 des Reichs-Straf-Ge- setz- buchs).

## g. Schubkarren, Stoß-, Hand- und Hundewagen.

§ 45. Das Schieben von Karren und Wagen ist nur gestattet, wenn die Ladung dem Führer die freie Aussicht nach vorn nicht ver- schränkt, andernfalls müssen sie gezogen werden.

§ 46. Bei Handwagen hat während der Fahrt der Führer die Deichsel beständig in der Hand zu halten.

§ 47. Auf Hundefuhrwerk finden die als Beilage 3 abgedruckten Bestimmungen der Polizei- verordnung des Oberpräsidenten vom 3. Oktober 1890 (M.-Bl. S. 271) Anwendung.

§ 48. Bei der Ein- und Ausfahrt sämt- licher Fuhrwerke, Schlitten, Schubkarren, Stoß-, Hand- und Hundewagen in und aus Grund- stücken, welche an der öffentlichen Straße liegen,

ist das vorbeipassierende Publikum rechtzeitig und ausreichend zu warnen, und ist der Führer verantwortlich für jede herbeigeführte Beschädigung oder Belästigung der Vorübergehenden.

§ 49. Soweit dieselben überhaupt darauf anwendbar sind, gelten die Bestimmungen der §§ 2, 13, 17, 18, 24, 25, 26, 28, 32, 33 und 35 auch für die Schubkarren, die Bestimmungen der §§ 2, 6, 12, 13, 16, 17, 18, 22, 24, 25, 26 bis 35 auch für Stoß-, Hand- und Hundewagen.

## B. Reiten und Führen der Pferde.

§ 50. Für Reitpferde ist die Anwendung von Zäumen ohne Gebiß nicht gestattet.

§ 51. Der Reitverkehr ist auf die Fahrdämme und die als solche kenntlich gemachten Reitwege beschränkt.

§ 52. Reiter mit Handpferden dürfen nur im Schritt reiten und müssen letztere stets kurz führen. Dasselbe gilt für Fußgänger, welche Pferde am Zügel führen.

§ 53. Die Bestimmungen der §§ 25, 26, 28, 30, 32, 33, 35, 38, 40, 41 finden auch auf Reiter und Führer von Pferden Anwendung.

## C. Beschädigung und Belästigung durch Tiere.

### a. Viehtrieb.

§ 54. Auf Viehtransporte finden die §§ 24, 25, 26, 28, 30, 32 und 35 und die als Beilage 4 abgedruckten Bestimmungen der Regierungsverordnung vom 16. November 1874 (M.-Bl. S. 279) Anwendung.

§ 55. Der Viehtrieb durch die Straßen der Stadt ist nur mit folgenden Beschränkungen gestattet:

1. Bullen dürfen nur einzeln mit den im § 3 der Regierungsverordnung vom 16. November 1874 vorgeschriebenen Vorsichtsmaßregeln geführt werden.
2. Anderes Rindvieh darf nur unter der Begleitung von je einem Treiber auf je 2 Stück geführt werden.
3. Schweine dürfen nie in größerer Zahl als zu dreißig Stück und nur mit mindestens zwei Treibern getrieben werden.
4. Schafe, Ziegen und Gänse dürfen herdenweise ohne Beschränkung der Stückzahl getrieben werden, auf je 100 Stück sind aber zwei Treiber zu stellen.
5. Jeder Viehtrieb muß ohne allen Aufenthalt vor sich gehen und darf auf den Straßen und Plätzen der Stadt nicht verweilen.

§ 56. Personen unter 16 Jahren und gebrechliche Personen dürfen als Treiber nicht verwendet werden.

§ 57. Sowohl Treiber als Auftraggeber sind für die genaueste Beachtung der §§ 54, 55 und 56 verantwortlich.

### b. Last- und Zugtiere.

§ 58. Bissige Last- und Zugtiere müssen mit Maulkörben versehen sein.

Die Anwendung von Zäumen ohne Mundstück auch bei ledigen Last- und Zugtieren ist untersagt.

## Beilage 1.

### Bezeichnung und Beleuchtung der die öffentlichen Wege benutzenden Fuhrwerke.

Polizeiverordnung des Oberpräsidenten vom 16. 4. 1879.

§ 1. Alles nicht hauptsächlich zur Personenbeförderung dienende Fuhrwerk muß bei dem Verkehr auf öffentlichen Wegen mit dem Namen oder der Firma und dem Wohnort des Besitzers, sowie, wenn dieser mehrere derartige Fuhrwerke hält, mit einer besonderen Nummer bezeichnet sein.

Diese Bezeichnung muß an der rechten Seite des Fuhrwerks, entweder an diesem selbst, oder an einer dort befindlichen Tafel, in deutlicher Schrift und mit Buchstaben von mindestens 5 cm Höhe dergestalt angebracht sein, daß dieselbe beständig sichtbar ist.

Auf ländliches Arbeitsfuhrwerk innerhalb der eigenen Feldmark findet diese Vorschrift jedoch nur dann Anwendung, wenn sie für dasselbe durch Orts-Polizeiverordnung in Kraft gesetzt wird.

§ 2. Alles zur Beförderung von Personen oder zum Transport von Sachen dienende Fuhrwerk mit Ausnahme des landwirtschaftlichen Fuhrwerks innerhalb der eigenen Feldmark muß, wenn es sich in den Monaten:

Januar, November und Dezember von 5 Uhr abends bis 7 Uhr morgens,

Februar und Oktober von 6 Uhr abends bis 6 Uhr morgens,

März und September von 7 Uhr abends bis 5 Uhr morgens,

April und August von 8 Uhr abends bis 4 Uhr morgens, endlich

Mai, Juni und Juli von 9 Uhr abends bis 3 Uhr morgens,

auf Chaussees oder Poststraßen befindet, dergestalt eine hellbrennende Laterne führen, daß deren Licht unbehindert durch das Gespann nach vorn fällt. Wenn die Laterne wegen der Bauart oder der Ladung des Fuhrwerks an diesem selbst nicht angebracht werden kann, so darf sie auch an der Spitze der Deichsel oder an oder auf den Zugtieren geführt werden.

Während der Zeit vom ersten bis zum letzten Mondviertel ist es bei klarem Himmel und hellem Mondschein gestattet, die Laterne unangezündet zu lassen.

§ 3. Uebertretungen der in den vorstehenden §§ 1 und 2 enthaltenen Vorschriften werden nach Maßgabe des § 366 zu 10 des Strafgesetzbuchs für das deutsche Reich mit Geldstrafe bis zu 60 Mark oder Haft bis zu 14 Tagen bestraft, und zwar sind sowohl die Führer wie die Eigentümer der Fuhrwerke dafür verantwortlich, daß dieselben mit den nach §§ 1 und 2 erforderlichen Vorrichtungen versehen sind, — die Führer derselben ferner dafür, daß die Laternen während der im § 2 bestimmten Zeit brennen.

Polizeiverordnung vom 24. 11. 1879.

§ 1. **Alles zur Beförderung von Personen dienende Fuhrwerk** muß, wenn es sich in den Monaten:

Januar, November und Dezember von 5 Uhr abends bis 7 Uhr morgens,

Februar und Oktober von 6 Uhr abends bis 6 Uhr morgens,

März und September von 7 Uhr abends bis 5 Uhr morgens,

April und August von 8 Uhr abends bis 4 Uhr morgens, endlich

Mai, Juni und Juli von 9 Uhr abends bis 3 Uhr morgens

auf öffentlichen Straßen, Wegen und Plätzen innerhalb des hiesigen Polizeibezirks befindet, dergestalt zwei hellbrennende Laternen führen, daß deren Licht unbehindert durch das Gespann nach vorn fällt. Während der Zeit vom ersten bis zum letzten Mondviertel ist es bei klarem Himmel und hellem Mondschein gestattet, die Laternen unangezündet zu lassen.

§ 2. **Alles zum Transport von Sachen dienende Fuhrwerk**, mit Ausnahme des landwirtschaftlichen Fuhrwerks innerhalb der eigenen Feldmark, muß, wenn es sich in den Monaten:

Januar, November und Dezember von 5 Uhr abends bis 7 Uhr morgens,

Februar und Oktober von 6 Uhr abends bis 6 Uhr morgens,

März und September von 7 Uhr abends bis 5 Uhr morgens,

April und August von 8 Uhr abends bis 4 Uhr morgens, endlich

Mai, Juni und Juli von 9 Uhr abends bis 3 Uhr morgens

auf öffentlichen Straßen, Wegen und Plätzen innerhalb des hiesigen Polizeibezirks befindet, dergestalt eine hellbrennende Laterne führen, daß deren Licht unbehindert durch das Gespann nach vorn fällt.

Wenn die Laterne wegen der Bauart oder der Ladung des Fuhrwerks an diesem selbst nicht angebracht werden kann, so darf sie auch an der Spitze der Deichsel oder an oder auf den Zugtieren geführt werden.

Während der Zeit vom ersten bis zum letzten Mondviertel ist es bei klarem Himmel und hellem Mondschein gestattet, die Laterne unangezündet zu lassen.

§ 3. Uebertretungen dieser Verordnung werden mit Geldbuße bis zu 9 Mark oder verhältnismäßiger Haft bestraft und zwar sind sowohl die Führer wie die Eigentümer der Fuhrwerke dafür verantwortlich, daß dieselben mit vorschriftsmäßigen Laternen versehen sind, — die Führer derselben ferner dafür, daß die Laternen während der bestimmten Zeit brennen.

Beilage 3.

### Benutzung der Hunde als Zugtiere.

Polizeiverordnung des Oberpräsidenten vom 3. 10. 1890.

§ 1. Jeder vor ein Fuhrwerk gespannte Hund muß einen sicheren, zweckmäßig eingerichteten Maulkorb tragen, welcher dem Hunde das freie Atmen und Abfühlen der Zunge gestattet, das Beißen aber unmöglich macht.

§ 2. Hunde, welche wegen Krankheit, äußerer Schäden, oder wegen ihrer körperlichen Beschaffenheit im allgemeinen zum Ziehen nicht geeignet sind, dürfen nicht angespannt werden.

Das gleiche gilt von Hunden, welche vorübergehend zum Ziehen untauglich sind, z. B. hitzigen, hochträchtigen oder säugenden Hündinnen, während der Dauer dieses Zustandes.

§ 3. Hunde, welche nach den vorstehenden Merkmalen als zum Ziehen ungeeignet oder zeitweise untauglich anzusehen sind, können von der Polizei sofort von der Straße bzw. aus dem Fuhrwerke entfernt werden.

§ 4. Das Gewicht des Wagens und der Ladung darf nicht so groß sein, daß die Kräfte des Hundes überanstrengt werden.

Die Ueberlastung eines Hundefuhrwerks ist strafbar und giebt der Polizei das Recht, die sofortige Unterbrechung der Fahrt anzuordnen und dessen Fortsetzung so lange zu untersagen, bis eine angemessene Verminderung der Last stattgefunden hat.

§ 5. Auf dem Fuhrwerk muß sich ein zum Tränken des Hundes geeignetes Gefäß, sowie, während der Zeit vom 1. Oktober bis 1. April für jeden Hund eine Unterlage und eine Decke zum Auflegen befinden, welche während des Stillhaltens zu benutzen sind.

§ 6. Der Führer eines Hundefuhrwerks darf sich während der Fahrt niemals auf dem Wagen befinden, muß vielmehr neben dem Hunde

gehen und denselben an einer Leine führen, auf städtischen und anderen verkehrsreichen Straßen aber die Deichsel des Wagens beständig in der Hand halten.

Will der Führer das Fuhrwerk während des Haltens verlassen, so ist der Hund abzusträngen und in solcher Weise am Wagen zu befestigen, daß er sich weder losmachen noch den letzteren fortbewegen kann.

§ 7. Hundefuhrwerke müssen allen anderen ihnen begegnenden oder sie einholenden Wagen und Reitern bis zum äußersten Rande des Weges ausweichen.

§ 8. Mit Hunden bespannte Wagen dürfen nicht in andere in der Fahrt begriffene Fuhrwerke angehängt werden.

§ 9. Die Benutzung zweirädriger Hundekarren ist nur unter der Bedingung gestattet, daß die Hunde lediglich zum Ziehen dienen und nicht durch das Gewicht des Karrens im Rücken belastet werden können.

§ 10. Die über die Bezeichnung und Beleuchtung der Fuhrwerke, sowie die über das Befahren der Gräben, Böschungen und Banketten der Chaussees erlassenen Bestimmungen finden auch auf Hundefuhrwerke sinngemäße Anwendung.

#### Beilage 4.

### Transport des Schlachtviehs.

Polizeiverordnung der Regierung v. 16. 11. 1874.

§ 1. Die Beförderung des Schlachtviehs kann nach wie vor mittels Tragens, Treibens oder Fahrens stattfinden. Es ist dabei jede brutale Behandlung der Tiere, insbesondere das Heben von Hunden ohne Maulkörbe auf dieselben, heftiges Zerren an Leitseilen, Prügeeln mit Knütteln, Stoßen mit Fäusten und Füßen zu unterlassen. Beim Ein- und Ausladen sind die Tiere zu heben, nicht zu werfen.

§ 2. Bei Transporten mittels Fuhrwerks dürfen nur solche Tiere geknebelt werden, welche bei freier Bewegung ihrer notorischen Bössartigkeit wegen die öffentliche Sicherheit gefährden könnten. Schweine, Kälber und Schafe dürfen nicht geknebelt werden.

§ 3. Bullen müssen bei allen Transporten mit einer Blende (Kappe) vor den Augen versehen und an den Füßen in üblicher Weise gefesselt werden, um das Durchgehen zu verhüten. Für jedes Tier müssen mindestens zwei kräftige Transporteure gestellt werden.

§ 4. Die zur Beförderung benutzten Fuhrwerke müssen so geräumig sein, daß die Tiere, ohne gepreßt oder geschauert zu werden, nebeneinander stehen oder liegen können. Für geknebeltes Vieh ist eine starke Unterlage von Stroh oder anderem weichen Material zu beschaffen.

§ 5. Geflügel jeder Art darf nur in Käfigen oder andern luftigen Behältern befördert werden.

Der Transport in Säcken ist untersagt, ebenso das Zusammenbinden einzelner Tiere, sowie das Tragen der Tiere an den Füßen.

### Gebrauch von Fahrrädern auf öffentlichen Straßen, Wegen und Plätzen.

Polizeiverordnung des Oberpräsidenten vom 28. 3. 1893.

§ 1. Die für den Fuhrwerksverkehr geltenden Vorschriften finden auf das Fahren mit Fahrrädern auf öffentlichen Straßen, Wegen und Plätzen sinngemäß Anwendung.

§ 2. Das Fahren mit Fahrrädern ist nur auf den Fahrdämmen und Fahrwegen erlaubt.

§ 3. Jeder Radfahrer ist zur gehörigen Vorsicht in der Leitung seines Fahrrads verpflichtet.

Uebermäßig schnelles Fahren, Wettfahren, Umkreisen von Fuhrwerken, Menschen und Tieren und ähnliche Handlungen, welche geeignet sind, Menschen oder Eigentum zu gefährden, den Verkehr zu stören oder Pferde und andere Tiere scheu zu machen, sind verboten.

Durch Thore, beim Einbiegen aus einer Straße in die andere, an Straßenkreuzungen, bei der Ausfahrt aus Grundstücken, welche an öffentliche Straßen grenzen, bei der Einfahrt in solche Grundstücke und überall, wo ein ungewöhnlich starker Verkehr von Wagen, Reitern oder Fußgängern stattfindet, muß langsam gefahren werden.

§ 4. Jedes Fahrrad muß eine Lenk-, Nenn- und Klingel-Vorrichtung, sowie eine Laterne haben, welche während der Dunkelheit genügend erleuchtet sein muß. Die Scheiben der Laterne dürfen nicht von farbigem Glase sein.

Die in der Fahrrichtung stehenden oder sich bewegenden Personen sind rechtzeitig durch deutlich hörbares Klingeln auf die Annäherung des Fahrrads aufmerksam zu machen. Vor Straßenkreuzungen innerhalb der Ortschaften ist stets das Warnungszeichen zu geben.

§ 5. Der Radfahrer hat während der Fahrt, soweit nicht örtliche Hindernisse entgegenstehen, stets die rechte Seite der Fahrbahn einzuhalten und darf nach der entgegengesetzten Seite, falls er dort anhalten will, nicht früher abbiegen, als es der Zweck erfordert.

Das Einbiegen aus einer Straße in die andere muß nach rechts in kurzer Wendung, nach links in weitem Bogen geschehen.

Entgegenkommenden Fuhrwerken, Reitern, Radfahrern, Viehtransporten u. s. w. hat der Radfahrer rechtzeitig und genügend nach rechts

auszuweichen oder, falls dies die Vertiklichkeit oder sonstige Umstände nicht gestatten, solange anzuhalten bzw. abzusteiigen, bis die Bahn frei ist. Um ihm dies zu erleichtern, haben erforderlichen Falls die entgegenkommenden Fuhrwerke, Reiter u. s. w. eine thunlichst langsame Gangart anzunehmen und sind auch ihrerseits verpflichtet, den entgegenkommenden Radfahrern nach der rechten Seite hin angemessen auszuweichen.

§ 6. Beim Ueberholen der Fuhrwerke, Reiter u. s. w. geschieht das Vorbeifahren links in beschleunigter Fahrgeschwindigkeit. Das zu überholende Fuhrwerk hat auf das gegebene Warnungszeichen erforderlichen Falls so weit nach rechts auszuweichen, daß der Radfahrer ohne Gefahr vorbeifahren kann.

An Ecken und Kreuzungspunkten von Straßen, auf Brücken, in Thoren, sowie überall, wo die Fahrbahn durch Fuhrwerke u. s. w. verengt ist, ist das Ueberholen verboten.

§ 7. Beim Ausweichen und beim Ueberholen darf nicht mit größerer Geschwindigkeit gefahren werden, als mit der eines schnell fahrenden Wagens.

§ 8. Bemerkt ein Radfahrer, daß ein Pferd vor dem Fahrrad scheut, oder daß sonst durch das Vorbeifahren mit dem Fahrrad Menschen oder Tiere in Gefahr gebracht werden, so hat er langsam zu fahren oder erforderlichen Falls sofort anzuhalten oder abzusteiigen.

Geschlossen marschierenden Truppenabteilungen, Leichen- und anderen öffentlichen Aufzügen, königlichen und prinzlichen Equipagen, den kaiserlichen Posten, im Dienst befindlichen Fuhrwerken der Feuerwehr, sowie den Fuhrwerken, welche die Beprengung der öffentlichen Straßen besorgen, ist sowohl von vorfahrenden als auch von entgegenkommenden Fahrrädern

überall vollständig Raum zu geben. Gestattet dies die Vertiklichkeit nicht, so muß solange gehalten werden, bis jene vorüber sind.

§ 9. Mehr als zwei Fahrräder dürfen nicht nebeneinander fahren.

Begegnenden Fuhrwerken, Reitern u. s. w. haben die Radfahrer, falls die Fahrbahn eng ist, einzeln vorüberzufahren.

Dasselbe gilt beim Ueberholen.

§ 10. Das Fahren auf Fahrrädern ist nur Personen, welche das zwölfte Lebensjahr vollendet haben, gestattet.

Jeder Radfahrer muß mit einer von der Polizeibehörde seines Wohnorts ausgestellt, auf den Namen des Inhabers lautenden und für die Dauer des Kalenderjahrs gültigen Fahrkarte versehen sein, welche er während der Fahrt mit sich zu führen und auf Verlangen den Aufsichtsbeamten vorzuzeigen hat.

Die Polizeibehörde kann die Ausstellung der Fahrkarte für Personen unter sechzehn Jahren von einem Antrage der Eltern, Vormünder oder sonstigen Personen, unter deren Aufsicht sich der unerwachsene Radfahrer befindet, abhängig machen. Die Antragsteller tragen, unbeschadet der eigenen Verantwortlichkeit der unerwachsenen Radfahrer, für Uebertretungen dieser Polizeivorschriften die Verantwortlichkeit dafür, daß der Radfahrer die zum Fahren auf öffentlichen Straßen, Wegen und Plätzen erforderliche Fertigkeit in der Handhabung des Fahrrades besitzt.

Für Personen des aktiven Soldatenstands erfolgt die Ausstellung der Fahrkarte durch die vorgesetzte Kommandobehörde.

§ 11. Den zur Erhaltung der Sicherheit und Ordnung auf den öffentlichen Straßen, Wegen und Plätzen ergehenden Anordnungen der Aufsichtsbeamten haben die Radfahrer unbedingt Folge zu leisten.

## Droschkenfuhr- und Dienstmannsweisen.

Polizeiverordnung vom 13. 9. 1897.

### Beschaffenheit der Wagen.

§ 7. Die Wagen müssen von gefälliger Form, dauerhaft und bequem gebaut, sauber lackiert, anständig ausgeschlagen, gut gepolstert sein und stets in einem vorchriftsmäßigen, wie auch reinlichen Zustande erhalten werden. — Die Wagenkasten müssen in Federn oder auf Druckfedern ruhen, mit Verdeck, Vorder- und Seitenfenstern, Kotflügeln und bequemen Tritten, die im Winter mit einem, die Glätte beseitigenden Stoffe umwickelt sein müssen, versehen sein. Die Entfernung zwischen dem Oberdeck und den Seitenwänden 1 Meter 17 Centimeter, zwischen den Seitenwänden 1 Meter 17 Centimeter, und zwischen der Vorder- und Rückwand oberhalb der Wand 1 Meter 25 Centimeter mindestens betragen.

An der Rückwand des Rückfizes muß ein mit der Droschkennummer versehenes Exemplar des Tarifs befestigt sein. Dasselbe ist stets in sauberem und leserlichem Zustande zu erhalten. Jede Droschke muß mit zwei hellleuchtenden Wagenlaternen versehen sein; dieselben dürfen auch während des Betriebes am Tage nicht abgenommen werden. Die Laternen müssen Scheiben von weißem Glase enthalten, auf dessen Seitenflächen die dem Wagen zugeteilte Nummer in schwarzer Farbe deutlich und sauber eingebrannt ist.

§ 8. Bei Schlittenbahn dürfen Schlitten aufgefahren werden.

Auf dieselben finden die Bestimmungen des § 7 sinngemäße Anwendung.

### Kleidung der Kutscher.

§ 11. Während des Dienstes muß der Droschkenkutscher dunkle Kleidung im ordentlichen und reinlichen Zustande, sowie den bisher üblichen Hut, bezw. die Pelzmütze tragen.

### Standplätze der Droschken.

§ 12. Für die Droschken sind zur Zeit folgende Standplätze bestimmt:

1. der Bahnhof vor der Auffahrt zum Empfangsgebäude,
2. der Wilhelmsplatz vor den Häusern Nr. 23, 24 und 25,
3. der Wilhelmsplatz vor den Häusern Nr. 3 und 4,
4. die Lindenstraße gegenüber dem Hause Nr. 14,
5. die Fürstenwalderstraße vor den Grundstücken Nr. 51/52, an der östlichen Ecke des Garnisonlazarets,
6. die Brückthorstraße vor den Häusern Nr. 7, 8, 9 und 10,
7. die Breitestraße vor den Häusern Nr. 29 und 30,
8. die Berlinerstraße zwischen dem Hause Nr. 1 und dem Magazin,
9. die Croßenerstraße vor dem Hause Friedrichstraße Nr. 1 und
10. der Marktplatz vor den Häusern Nr. 1 bis 6.

An einem mit der festgesetzten Zahl nicht besetzten Halteplätze dürfen nicht besetzte und nicht bestellte Droschken nicht vorüberfahren, ohne sich dort zur Entgegennahme von Bestellungen mindestens  $\frac{1}{2}$  Stunde aufzustellen.

Auf den unter 2, 3 und 10 bezeichneten Standplätzen dürfen nicht mehr als 6 Droschken und auf den unter Nummer 4, 5, 6, 7, 8 und 9 bezeichneten Standplätzen nicht mehr als 3 Droschken halten; auf dem Bahnhof ist die Zahl der Droschken unbeschränkt.

Der Polizeibehörde steht es zu jeder Zeit frei, Aenderungen in diesen Standplätzen zu bestimmen und noch andere hinzuzufügen.

### Fahrbezirk der Droschken.

§ 13. Zum Fahrbezirk der Droschken gehören der hiesige Polizeibezirk und die im Tarif bezeichneten Ortschaften.

§ 14. Jede Droschke muß täglich innerhalb der unten angegebenen Zeit und innerhalb des vorbezeichneten Fahrbezirks im Betriebe sein, sofern nicht von der Polizeibehörde auf vorherigen schriftlichen Antrag Ausnahmen gestattet sind.

Bei Ankunft eines jeden Eisenbahnzugs müssen während der Zeit von 7 bezw. 8 Uhr morgens bis 10 Uhr abends außer den etwa vorher bestellten noch mindestens 3 Droschken, welche die Polizeibehörde im voraus bezeichnen wird, auf dem Bahnhofs zur Aufnahme von Reisenden bereit stehen.

Das Aufahren auf den Halte-Plätzen muß früh um 7 Uhr, in den Wintermonaten, d. i. vom 1. Oktober bis 1. April, früh 8 Uhr erfolgen, und ist der Kutscher verpflichtet, mindestens eine Stunde auf Bestellungen zu warten.

### Obliegenheiten der Droschkenkutscher.

Im allgemeinen.

§ 15. Während des Dienstes muß der Droschkenkutscher eine richtig gehende Taschenuhr, ein Exemplar des Droschken-Reglements und den Fahrerlaubnißschein bei sich führen.

§ 16. Der Kutscher darf nur auf den bestimmten Standplätzen und vor Lokalen, in denen größere Versammlungen oder Lustbarkeiten stattfinden, mit unbestellter Droschke halten.

Das Umherfahren in der Nähe der Halteplätze ist verboten.

§ 17. Auf den Halteplätzen sollen die Droschken in solcher Ordnung auffahren, daß jede ohne Hindernis abfahren kann.

§ 18. Der Kutscher darf während des Betriebes sich niemals weiter als 3 Schritte von seiner Droschke entfernen und zur Bemützung derselben niemand auffordern. Auf dem Halteplatz vor dem hiesigen Bahnhof darf der Kutscher, sobald die Ankunft eines Zugs signalisiert ist, den Bock bis zur Abfahrt der Droschke nicht mehr verlassen.

Zur Befriedigung notwendiger körperlicher Bedürfnisse kann der Kutscher seine Droschke auf höchstens 5 Minuten verlassen, sobald ein Ersatzmann zur Beaufsichtigung der Droschke gestellt und bei einem Halteplatz von 6 Droschken mindestens 4 und bei einem Halteplatz von 3 Droschken mindestens 2 zur Aufnahme von Fahrgästen bereit bleiben.

§ 19. Während des Betriebes darf der Kutscher die Pferde nicht abschirren, das Fuhrwerk überhaupt nicht in einen Zustand versetzen, der den augenblicklichen Gebrauch desselben verhindert, auch die Fütterung der Pferde nur auf den Standplätzen und nur in der Art vornehmen, daß er den Tieren einen Beutel oder ein Gefäß an dem Kopf befestigt.

§ 20. Der Kutscher soll sich stets reinlich und nüchtern halten, während der Fahrt nicht Tabak rauchen, sich besonders gegen seine Fahrgäste höflich betragen, ihnen auf Verlangen das Reglement zur Einsicht aushändigen und beim Auflegen und Abnehmen des Gepäcks behülflich sein, auch während der Fahrt das Gepäck beaufsichtigen.

Bei Aufnahme der Fahrgäste.

§ 21. Der Kutscher ist verpflichtet, so lange er sich mit unbestellter Droschke auf der Straße befindet, jede reinlich gekleidete Person als Fahrgast zu Fahrten innerhalb des Droschken-

fahrbezirks sofort und ohne Weiterungen aufzunehmen, wenn er dadurch nicht verhindert wird, eine bestellte Fahrt auszuführen.

Auf den im § 12 bezeichneten Standplätzen aber darf er eine Fahrt innerhalb des Polizeibezirks und nach dem Bahnhofe, die sofort beginnen soll, auch unter dem Vorgeben, daß er anderweit bestellt sei, nicht ablehnen, sondern überhaupt nur dann verweigern, wenn die Droschke bereits besetzt, d. h. wenn entweder der Fahrgast anwesend oder die Droschke mit einem Gepäckstück desselben belegt ist.

§ 22. Wird auf einem Halteplatze eine Droschke ohne Bezeichnung der Nummer verlangt, so gilt dies bei hintereinanderstehenden Droschken der vordersten, bei nebeneinanderstehenden der Droschke auf dem nächsten Flügel. Im Zweifel geht der rechte Flügel vor, wobei die Pferde als Vorderfront gelten.

§ 23. Wird der Kutscher auf der Fahrt mit leerer, unbestellter Droschke zur Aufnahme eines Fahrgastes angerufen, so soll er an die Seite des Straßendamms fahren und dort halten.

§ 24. Unter mehreren Fahrgästen soll der Kutscher denjenigen aufnehmen, der die Droschke zuerst, und wenn dies zweifelhaft ist, der sie von der rechten Seite bestiegen hat.

§ 25. Ohne Zustimmung des ersten Fahrgastes darf er niemand aufnehmen. Thut er dies dennoch, so verliert er, abgesehen von seiner Bestrafung, den Anspruch auf Fahrgeld.

§ 26. Mehr als 4 Personen, bei Einspännern mehr als 3 Personen, aufzunehmen, ist der Kutscher nicht verpflichtet. Kinder unter 10 Jahren werden je 2 für eine Person gerechnet.

§ 27. Personen, die mit ansteckenden Krankheiten behaftet sind, soll, Betrunkene darf der Kutscher zurückweisen.

§ 28. Das Gepäck der Fahrgäste soll mit befördert werden, sofern es sich zum Transport mit der Droschke eignet und in derselben, resp. auf dem Bock Platz findet. Gegenstände, die Schmutz und Abgang hinterlassen oder den Wagen beschädigen, sollen in die Droschke nicht aufgenommen werden. Das Gepäck ist, sobald der Fahrgast dies verlangt, zunächst auf dem Bock, und nur insoweit dieser Raum nicht ausreicht, im Innern der Droschke unterzubringen. Das Maximum des Gewichts für das Gepäck beträgt 100 Kilogramm, bei Einspännern 50 Kilogramm. Hunde aufnehmen, ist der Kutscher nicht verpflichtet.

#### Bei der Fahrt.

§ 29. Hat der Fahrgast die Droschke bestiegen, das Gepäck untergebracht und den Bestimmungsort genannt, so soll der Kutscher unverweilt dahin abfahren, doch darf er vor der Abfahrt die Bezahlung des Fahrgelds verlangen.

§ 30. Der Kutscher soll auf dem nächsten oder besten Wege nach dem Bestimmungsort fahren, wenn nicht der Fahrgast einen anderen Weg vorschreibt. Er soll auf festem Wege im Trabe fahren, unterwegs ohne dringende Notwendigkeit oder ohne Anweisung des Fahrgastes nicht anhalten, vom Bock steigen oder die Zügel aus den Händen lassen.

Nur wenn die Fahrt nach der Zeit berechnet wird, ist er berechtigt, nach Ablauf der Zeit, für welche er Fahrgeld empfangen hat, anzuhalten und von neuem Fahrgeld für eine halbe Stunde zu verlangen.

§ 31. Der Fahrgast bleibt auch nach Erreichung des zunächst bezeichneten Bestimmungsorts so lange im Besitz der Droschke, bis er sie entläßt, der Kutscher darf jedoch die Fortsetzung der Fahrt ablehnen, wenn sie schon 4 Stunden gedauert hat, oder wenn der Fahrgast sich weigert, das fällige Fahrgeld zu zahlen.

#### Nach beendigter Fahrt.

§ 32. Nach beendigter Fahrt soll der Kutscher sofort den Wagen durchsuchen; findet er in demselben zurückgelassene Sachen vor, so hat er sie sofort dem Fahrgast, oder falls er diesen nicht mehr erreichen kann, binnen zwölf Stunden der Polizeibehörde abzuliefern.

#### Bestellte Fahrten.

§ 33. Bestellungen von Fahrten, die zwischen 10 Uhr abends und 7 Uhr morgens geleistet werden sollen, ist jeder Droschkenkutscher und Droschkenbesitzer anzunehmen und auszuführen verpflichtet, soweit er sie neben- oder nacheinander unzweifelhaft zu erfüllen vermag; soweit dies nicht der Fall ist, soll er sie ablehnen.

§ 34. Bestellungen zu Fahrten zwischen 7 Uhr morgens und 10 Uhr abends ist der Droschkenbesitzer überhaupt nicht und der Droschkenkutscher nur insoweit anzunehmen schuldig, als die verlangten Fahrten in der nächsten Viertelstunde nach der Bestellung beginnen sollen. In diesem Falle soll der Droschkenkutscher dem Besteller die Uhr vorzeigen, sofort an den verabredeten Ort fahren und dort den Fahrgast abwarten.

§ 35. Nimmt der Kutscher Bestellungen an, die er nach § 34 hätte ablehnen dürfen, soll er sie pünktlich erfüllen und in der letzten Viertelstunde vor der verabredeten Zeit auf keinem Standplatze halten.

§ 36. Von denjenigen Bestellungen, die entweder bei dem Droschkenbesitzer oder dem Droschkenkutscher gemacht sind, haben die letzteren den Vorrang.

§ 37. Bestellte Droschken sollen eine Viertelstunde nach der verabredeten Zeit auf den Fahrgast warten.

Auf dem Bahnhofe werden für die bestellten Droschken besondere Halteplätze von der Polizei



zur Zeit östlich von der Empfangshalle, angewiesen.

**Fahrgeld.**

§ 38. Das Fahrgeld wird nach dem, dem Reglement angehängten Tarif berechnet. Ueber den Tarif hinaus darf der Droschkenkutscher keine Bezahlung, auch nicht als Trinkgeld verlangen.

§ 39. Sind mehrere Fahrten im Zusammenhange geleistet, so wird das Fahrgeld stets für alle zusammen nach der Zeit berechnet, auch wenn die Droschke zunächst nur zu einer Fahrt angenommen war. Der Kutscher hat daher, wenn er zu mehreren Fahrten angenommen oder nach der zunächst verabredeten Fahrt nicht entlassen wird, sofort dem Fahrgaste die Zeit unter Vorzeigung der Uhr anzugeben. Im letzteren Falle gilt für die Berechnung des Fahrgelds die Vermutung, daß die erste Fahrt einschließlich der Wartezeit 30 Minuten gedauert habe.

§ 40. Wird eine Fahrt durch die Schuld des Kutschers oder durch einen in seiner Person oder an dem Fuhrwerk sich ereignenden Zufall unterbrochen, so ist das Fahrgeld nicht zu zahlen, das bereits gezahlte vielmehr zurückzuerstatten.

Erfolgt eine solche Unterbrechung durch eine in der Person des Fahrgastes sich ereignende Veranlassung, so wird das Fahrgeld in der Art berechnet, als ob die begommene Fahrt ausgeführt sei.

§ 41. Gelangt eine bestellte Droschke durch eine in der Person des Fahrgastes sich ereignende Veranlassung nicht zur Fahrt, so steht dem Kutscher das in Abschnitt A des Tarifs für die Fahrt mit einer Person bestimmte Fahrgeld zu.

§ 42. Das nach § 38 bis 41 und 45 zu zahlende Fahrgeld wird nach dem Zeitpunkt berechnet, zu welchem die Fahrt begonnen worden ist.

**Pflichten der Fahrgäste.**

§ 43. Die Fahrgäste sind verpflichtet, das tarifmäßige Fahrgeld auf Verlangen des Kutschers beim Einsteigen, andernfalls spätestens beim Aussteigen zu entrichten. Sie sollen sich anständig betragen und alles vermeiden, was die Droschke beschädigen oder verunreinigen könnte.

§ 44. Droschken dürfen zum Transport von Leichen nach den Begräbnisplätzen nicht benutzt werden.

**Tarif.**

**A. Fahrten im engeren Polizeibezirk**

bei einer Personenzahl von . . . . .	1	2	3	4
	Pf.	Pf.	Pf.	Pf.
für jede Fahrt zwischen 7 bezw. 8 Uhr morgens und 10 Uhr abends . . . . .	50	65	80	100

Für Fahrten während der Zeit von 10 Uhr abends bis 7 bezw. 8 Uhr morgens — Nachtfahrten — ist der doppelte Satz zu entrichten.

Der engere Polizeibezirk reicht bis zur: a) Ecke der großen und kleinen Cüstrinerstraße, b) Chausseestraße Nr. 8, c) Bergstraße Nr. 22, Ausmündung des Poetensteigs, d) Ueberführung der Ostbahn in der Fürstenwalderstraße, e) Einmündung der Luckauerstraße in die Leipzigerstraße, f) kleinen Müllroserstraße, soweit sie gepflastert ist, g) Eisenbahnüberführung im Tschekschnower Oberweg, h) zur Hebestelle an der Buschmühlen-Chaussee, i) bis zum Schützenhause in der Croßenerstraße, k) Platz am Schützenhause, l) Platz an der Wachsbleiche, bis zum m) Barrierengraben in der Sonnenburgerstraße und n) Holzhoßstraße, alle diese Stellen eingeschlossen.

**B. Fahrten nach dem weiteren Polizeibezirk**

bei einer Personenzahl von . . . . .	1 u. 2 3 u. 4	
soweit nicht unter C besondere Bestimmungen getroffen sind, zwischen 7 bezw. 8 Uhr morgens und 10 Uhr abends . . . . .	Pf.	Pf.
	100	150

Für Fahrten während der Zeit von 10 Uhr abends bis 7 bezw. 8 Uhr morgens ist der doppelte Satz zu entrichten.

Die Taxen zu A und B gelten nur für einfache Tourfahrten. Dauern diese Fahrten einschließlich der Wartezeit in dem engeren Polizeibezirk länger als eine halbe Stunde, in dem weiteren Polizeibezirk länger als dreiviertel Stunden, so sind für jede angefangene halbe Stunde, ohne Rücksicht auf die Personenzahl, 50 Pf. zu zahlen.

Verlangt der Fahrgast nach Zeit zu fahren, oder werden mehrere Fahrten im Zusammenhange geleistet, so sind für die erste halbe Stunde zu zahlen für eine oder zwei Personen 75 Pf., für drei oder vier Personen 100 Pf., für jede fernere angefangene halbe Stunde sind, ohne Rücksicht auf die Personenzahl, 75 Pf. zu zahlen. Für Nachtfahrten gelten die doppelten Sätze. Zeitfahrten über den weiteren Polizeibezirk hinaus sind nicht einbegriffen.

Wird die Droschke von einem Standplatze oder der Straße aus nach einem bestimmten Orte im Polizeibezirk behufs Aufnahme von Fahrgästen geholt, so ist hierfür kein besonderes Fahrgeld zu entrichten.

Dauert jedoch die Fahrt nach dem Bestimmungsorte, einschließlich der Wartezeit in dem engeren Polizeibezirk länger als eine halbe Stunde, in dem weiteren Polizeibezirk länger als dreiviertel Stunden, so treten die vorstehenden Bestimmungen wegen der Zeitfahrten ein.

**C. Fahrten nach der Grundschäferei, dem Restaurant Stadt Berlin, Jüdischen Kirchhof, Dammkirchhof, der Kleisthöhe, dem Forsthaufe Hängebusch, den Ruhnen, hinter der Artillerie-Kaserne, nach Tzschetschnow, nach dem Eichbusch-Restaurant, nach der Buschmühle und Simons-Mühle**

bei einer Personenzahl von . . .	1 u. 2	3 u. 4
	Mk.	Mk.
1. zwischen 7 bezw. 8 Uhr morgens und 10 Uhr abends . . .	1,50	2,00
2. zwischen 10 Uhr abends und 7 bezw. 10 Uhr morgens . . .	2,00	3,00

Ist der Kutscher bei diesen Fahrten auch für die Rückfahrt angenommen, so hat er dieselbe bis zu vier Stunden abzuwarten und erhält dann an Wartegeld für jede angefangene Stunde 75 Pf.

Für Mitbeförderung von Passagiergepäck — mit Ausnahme von Kutschachteln, gewöhnlichen Reisetaschen, kleinen Handkoffern, Schirmen, Stöcken und ähnlichen Gegenständen, die der Passagier tragen könnte — sind, unabhängig von der Personenzahl, bei einem Gewicht bis zu 50 Kilogramm = 25 Pf., bis 100 Kilogramm = 50 Pf. zu zahlen. Einspänner sind über 50 Kilogramm mitzunehmen nicht verpflichtet.

Kinder unter 10 Jahren werden je zwei für eine Person gerechnet.

**D. Nach den Schießständen bei Kurersdorf und dem Exerzierplatze der Artillerie bei den Ruhnen**

bei einer Personenzahl von . . .	1 u. 2	3 u. 4
	Mk.	Mk.
1. zwischen 7 bezw. 8 Uhr morgens und 10 Uhr abends . . .	1,50	2,00
2. zwischen 10 Uhr abends und 7 bezw. 8 Uhr morgens . . .	2,00	3,00

**E. Nach dem Exerzierplatze bei Kurersdorf**

1. zwischen 7 bezw. 8 Uhr morgens und 10 Uhr abends . . .	3,00	4,00
2. zwischen 10 Uhr abends und 7 bezw. 8 Uhr morgens . . .	4,00	5,00

**F. Nach den Schießständen des 12. Infanterie-Regiments**

1. zwischen 7 bezw. 8 Uhr morgens und 10 Uhr abends . . .	4,00	5,00
2. zwischen 10 Uhr abends und 7 bezw. 8 Uhr morgens . . .	5,00	6,00

**G. Nach der Grundförsterei**

1. zwischen 7 bezw. 8 Uhr morgens und 10 Uhr abends . . .	3,00	4,00
2. zwischen 10 Uhr abends und 7 bezw. 8 Uhr morgens . . .	4,00	5,00

**Anbieten der Dienste auf öffentlichen Straßen und Plätzen (Dienstmänner).**

§ 47. Der Dienstmann muß bei Anbieten seiner Dienste den Erlaubnisschein und ein Exemplar dieser Verordnung nebst Tarif bei sich führen und die ihm von der Polizeibehörde vorgeschriebene Kleidung tragen.

§ 48. Der Dienstmann muß sich während des Dienstes stets in nüchternem Zustande befinden, darf mit dem Publikum nur in bescheidenem und höflichem Tone verkehren und durch das Anbieten seiner Dienste nicht lästig werden. — Er muß ferner die ihm vorgeschriebene Kleidung in reinlichem und ordentlichem Zustande halten und den ihm angewiesenen Standplatz einnehmen.

§ 49. Für seine Dienstleistungen darf der Dienstmann nur die in dem folgenden Tarif verzeichneten Beträge fordern und Dienstleistungen, die innerhalb der Stadt auszuführen und für die im Tarif unter A und B die Gebühren festgesetzt sind, so lange er sich auf seinem Standplatze befindet, nicht ablehnen.

**Tarif für Dienstmänner,**

**A. Für bestimmte Gänge:**

1. Im Innern der Stadt, begrenzt durch den Oderstrom, das Magazin-gebäude, die Straße um die Halbestadt, Fürstenwalderstraße bis zum Thor, Wilhelmplatz, Kellenspring und Fischerstraße, zwischen Kellenspring und Oder, die genannten Straßen mit eingeschlossen,

	Außer den Messen	In den Messen
	Pf.	Pf.
a) für einfache Botengänge, einschließlich der Besorgung von Briefen . . . . .	10	20
b) mit Gepäck bis zu 10 kg . . . . .	20	30
c) mit Gepäck bis zu 25 kg . . . . .	30	40
2. In allen anderen Stadtteilen		
a) für einfache Botengänge, einschließlich der Besorgung von Briefen . . . . .	20	30
b) mit Gepäck bis zu 10 kg . . . . .	30	40
c) mit Gepäck bis zu 25 kg . . . . .	40	50
3. Von und nach dem Bahnhofe		
a) für einfache Botengänge, einschließlich der Besorgung von Briefen . . . . .	20	30
b) mit Gepäck bis zu 25 kg . . . . .	25	35
c) mit Gepäck bis zu 50 kg . . . . .	50	75
<b>B. Für Gänge und Dienstleistungen auf bestimmte Zeit mit oder ohne Transportgerätschaften</b>		
a) bis zu einer Stunde . . . . .	50	75
b) für jede weitere Stunde . . . . .	25	40

Als Meßzeit wird die Zeit vom Mittwoch vor dem Budenbau bis Mittwoch nach dem Einläuten der Messe, die genannten Tage mit eingeschlossen, gerechnet.

Die Feststellung des Lohnes für die Dienst-

leistungen, zu denen eine besondere Fertigkeit erforderlich ist — z. B. für den Transport von Möbeln — sowie für den Transport von Gepäck, welches das Gewicht von 25 Kilogramm übersteigt, bleibt der Vereinbarung überlassen.

## Straßenbahn.

Polizeiverordnung, betr. die innerhalb des Stadtkreises Frankfurt a. D. betriebene elektrische Straßenbahn vom 30. 7. 1897.

### Schutz des Straßenbahnverkehrs.

§ 2. Jede Beschädigung der Bahn und der dazu gehörigen Anlagen sowie der Betriebsmittel nebst Zubehör, die Nachahmung der Signale, die Verstellung oder Versperrung der Ausweichevorrichtungen, überhaupt jede den Bahnbetrieb gefährdende oder störende Handlung ist untersagt.

§ 3. Es ist verboten, die elektrischen Leitungen zu befassen, die Luer- und Arbeitsdrähte mit irgendwelchen Gegenständen zu behängen oder zu berühren, sowie Fahnen oder sonstige Gegenstände an Gebäuden oder Masten derart anzubringen, daß die Drähte der elektrischen Bahn berührt werden.

§ 4. Beim Er tönen der Warnungssignale haben Fußgänger, Reiter, Radfahrer, Führer von Wagen und Treiber von Vieh — einzelner Stücke sowohl wie von Herden — sofort die Fahrbahn für den Bahnbetrieb frei zu machen. Reiter, Radfahrer, Fuhrwerke und Viehtreiber haben den Straßenbahnwagen soweit Raum zu geben, daß weder die letzteren in der Fahrt, noch die Fahrgäste beim Ein- und Aussteigen behindert oder gefährdet werden.

§ 5. Die Vorschriften des § 4 gelten nicht für Wagen, in denen Allerhöchste und Höchste Herrschaften fahren, für geschlossene marschierende Militärabteilungen, Leichen- und andere öffentliche Aufzüge, sowie für Postwagen und im Dienst befindliche Fuhrwerke der Feuerwehr.

§ 6. Schweres Fuhrwerk darf die Bahn, sobald und soweit der Fahrdamm neben demselben frei ist, nicht berühren.

§ 7. Fuhrwerke auf dem Gleise, Vieh ohne Aufsicht auf dem Gleise oder unmittelbar neben demselben stehen zu lassen, ist untersagt. Aufsichtlos dastehendes Fuhrwerk und Vieh, sowie sonstige Gegenstände, welche die Geleise versperren, sind die Bahnbediensteten zu entfernen befugt, unbeschadet der Strafbarkeit der Verantwortlichen.

### Bestimmungen für die Fahrgäste.

§ 8. Das eigenmächtige Öffnen der Wagenverschlüsse während der Fahrt, das Stehenbleiben auf den Trittbrettern, sowie das Aufsteigen auf einen vom Wagenführer als „besetzt“ bezeichneten Wagen ist verboten.

§ 9. Das Rauchen ist nur auf den Außenplätzen und in denjenigen Wagenabteilen gestattet, welche für Raucher bestimmt und mit einer entsprechenden Bezeichnung versehen sind.

§ 10. Das Lärmen und Singen der Fahrgäste, sowie jedes unanständige und die Mitfahrenden belästigende Betragen ist untersagt.

§ 11. Personen, welche den Mitfahrenden durch abstoßende Krankheitsercheinungen oder unreinliches Aeußere lästig fallen, sowie trunkene Personen sind von der Mit- bzw. Weiterfahrt ausgeschlossen.

§ 12. Die Mitnahme von Hunden sowie von Gepäck, welches durch Umfang, üblen Geruch oder schmutzige Beschaffenheit die Mitfahrenden belästigt, ist nicht erlaubt.

§ 13. Das Hinauslehnen des Körpers aus den Wagen und das Befassen der an den elektrischen Wagen angebrachten, die Stromzuführung vermittelnden oder regelnden Einrichtungen ist verboten.

§ 14. Die Fahrgäste haben den auf Grund dieser Verordnung an sie gerichteten Aufforderungen der von der Straßenbahn angestellten Wagenführer Folge zu leisten. Wer dieselben unbeachtet läßt, kann, abgesehen von der eintretenden Bestrafung, von der Mit- bzw. Weiterfahrt ausgeschlossen werden.

§ 15. Wer auf Grund der vorstehenden Bestimmung von der Mit- bzw. Weiterfahrt ausgeschlossen wird, hat den Wagen sofort oder beim nächsten Halten zu verlassen.

### Pflichten des Betriebspersonals.

§ 16. Die im äußeren Betriebsdienste beschäftigten Personen haben dem Publikum gegenüber höflich und bescheiden aufzutreten. Das Anrufen, um jemand zur Mitfahrt zu veranlassen, sowie das Tabakrauchen während der Ausübung des Fahrdienstes ist ihnen untersagt.

Während der Dienststunden hat das Betriebspersonal die von dem Unternehmer eingeführte Dienstkleidung zu tragen.

§ 17. Der Zug- bzw. Wagenführer hat die durch den Fahrplan festgesetzten Fahrzeiten und die vorschriftsmäßigen Fahrgeschwindigkeiten innezuhalten und darf die Führung des Wagens Unbefugten nicht überlassen.

§ 19. Zum Signalgeben ist der Wagenführer verpflichtet beim Abgehen des Wagens von den Endpunkten der Bahn und von den Haltestellen, sowie kurz vor dem Passieren unübersichtlicher Straßenbiegungen oder Straßenkreuzungen, endlich auch vor dem jedesmaligen Anfahren.

§ 20. Wenn Fuhrwerke, Reiter, Radfahrer und Fußgänger sich in der Fahrtrichtung befinden oder sich derselben nähern, so hat der Wagenführer rechtzeitig Signal zu geben, eventl. langsam zu fahren und zu halten, sofern dies erforderlich ist, um Beschädigungen von Personen und Sachen zu vermeiden.

§ 22. Der Wagenführer hat dafür zu sorgen; daß sein Wagen

- a) die fahrplannmäßigen Abfahrts- und Ankunftszeiten innehält,
- b) während der Dunkelheit sowohl im Innern als nach außen vollständig erleuchtet ist,
- c) während der Fahrt reinlich erhalten wird.

§ 23. Sobald die für den Wagen bestimmten Innen- und Außenplätze besetzt sind, darf der Wagenführer weitere Personen zur Fahrt nicht aufnehmen.

§ 24. Nur an den Haltestellen ist der Wagenführer verpflichtet, zum Aufnehmen und Absetzen von Personen anzuhalten.

Das Zeichen zur Weiterfahrt darf er nicht früher geben, als bis der Einsteigende den Wagen bestiegen und der Aussteigende mit beiden Füßen die Erde erreicht hat.

Den Fahrgästen, insbesondere Kindern, weiblichen, alten und schwächlichen Personen, hat er beim Ein- und Aussteigen behülflich zu sein, soweit diese Personen zum Aus- und Einsteigen die vordere Plattform benutzen.

§ 25. Der Wagenführer hat auf die Beobachtung der in den §§ 8 bis 13 gegebenen Bestimmungen zu halten und erforderlichen Falls von der ihm durch § 15 verliehenen Befugnis Gebrauch zu machen.

## Bauwesen.

### Bau-Polizei-Berordnung für die Städte des Regierungsbezirks Frankfurt a. D. vom 28. 11. 1895.

#### Titel I.

Polizeiliche Anforderungen und Beschränkungen bei Bauten in sachlicher Hinsicht.

#### 1. Allgemeine Bestimmungen.

##### § 1. Lage der Gebäude zur Straße und Zugänglichkeit.

##### Einfriedigung der Grundstücke.

1. Der Regel nach sollen nur Grundstücke bebaut werden, welche an eine öffentliche Straße grenzen.

2. Die Straßenfronten der Gebäude müssen in der Regel in der Baufluchtlinie oder parallel mit ihr errichtet werden.

3. Jedes bebaute Grundstück muß wenigstens einen selbständigen Zugang von der Straße aus haben.

4. Soll die Bebauung in einer Tiefe von mehr als 30 Meter von der Straßenfront der Gebäude ab geschehen, so kann die Polizeibehörde besondere Anforderungen hinsichtlich der Zufahrt und Zugänglichkeit stellen.

5. Zu bebauten Straßen müssen die Grundstücke, soweit sie nicht an der Straßengrenze mit Gebäuden besetzt sind, an der Straße nach näherer Bestimmung der Ortspolizeibehörde durch Mauern, Gitter oder Zäune, welche die Straße nicht verunstaten dürfen, eingefriedigt werden.

6. Fällt die Straßenfluchtlinie mit der Baufluchtlinie nicht zusammen, so kann die Polizei-

behörde die Einfriedigung auf der Straßenfluchtlinie durch Gitter oder durchbrochene Zäune, sowie die Anlage und Unterhaltung von Vorgärten fordern.

##### § 2. Zulässige Bebauung der Grundstücke. Hofraum. Entfernung der Gebäude von einander und der Grenze.

1. Jedes zum dauernden Aufenthalte von Menschen bestimmte Gebäude muß so angelegt werden, daß eine hinreichende Zuführung von Licht und Luft auch zu den nicht an der Straße gelegenen Räumen des Gebäudes gewährleistet wird.

2. Es dürfen nur  $\frac{3}{4}$  — bei Eckgrundstücken, falls sie keine größere Fläche als 500 qm einnehmen,  $\frac{4}{5}$  — der Gesamtfläche des Grundstücks einschließlich der Vorgärten bebaut werden.

3. Die Bebauung muß durch Höfe von mindestens 50 qm — auf den vorbezeichneten Eckgrundstücken von mindestens 40 qm — Grundfläche, deren geringste Abmessung 5 Meter beträgt, derartig unterbrochen werden, daß die Gebäudeteile in der Regel eine Tiefe von 18 Meter nicht überschreiten.

4. Für Grundstücke, welche bei Veröffentlichung dieser Baupolizeiverordnung bereits bebaut sind und deren Fläche zu diesem Zeitpunkt weniger als 200 qm beträgt, kann die Polizeibehörde unbeschadet der Bestimmungen unter Ziffer 2 dieses Paragraphen die Anlage von Höfen von weniger als 50 bzw. 40 qm

Grundfläche zulassen, sofern die Höhe der auf dem Grundstücke zu errichtenden Gebäude 10 Meter nicht übersteigt. Auch in diesem Falle muß die geringste Abmessung des Hofes 5 Meter betragen. Für sehr lange und schmale Grundstücke genügt es, wenn zwei zusammenhängende Höfe mindestens zusammen 6 Meter lang und breit sind. Vorhandene Höfe, welche den in Ziffer 3 gegebenen Maßbestimmungen entsprechen, dürfen niemals über diese Maße hinaus verringert werden.

5. Bei Berechnung der Fläche, welche hier nach bebaut werden darf, werden die in Aussicht genommenen Baulichkeiten jeder Art, einschließlich aller Vorbauten in Ansatz gebracht. Nicht mit berechnet werden: Asch- und Müllbehälter, Freitreppen, die eine Grundfläche von 3 qm und eine Höhe von 1 Meter nicht überschreiten, massive Grenzmauern, deren Höhe das Maß von 1,80 Meter nicht übersteigt und deren Stärke sich innerhalb der durch die Zweckbestimmung gegebenen Grenze hält, Grenzzäune aus Holz oder Eisen, Mistbeete und Treibkästen, die nicht höher als 1 Meter sind.

6. Zwischen allen nicht unmittelbar zusammengebauten Gebäuden auf demselben Grundstücke muß durchweg ein freier Raum von mindestens 5 m innegehalten werden. Das Gleiche gilt für vorspringende Teile desselben Gebäudes, wenn die einander zugekehrten Wände Öffnungen erhalten sollen. Werden nur in einer Wand Öffnungen oder überhaupt keine Öffnungen angelegt, so genügt ein Abstand von 2,50 m.

7. Die Gebäude sind unmittelbar an der Grenze zu errichten, oder müssen in allen ihren Teilen, wenn sie Öffnungen nach der Nachbargrenze zu erhalten sollen, von ihr mindestens 5 m, andernfalls mindestens 2,50 m entfernt bleiben.

8. Wo vorstehend von Abständen zwischen Gebäuden und Gebäudeteilen unter sich oder von Grenzen die Rede ist, ist das Maß senkrecht zu den Umfassungswänden zu nehmen. Gesimsvorsprünge bis 0,30 m Ausladung bleiben außer Betracht.

### § 3. Höhe der Gebäude und Geschoszahl.

1. An Straßen, welche weniger als 10 m breit sind, dürfen Gebäude bis auf 10 m Höhe aufgeführt werden. An Straßen von größerer Breite darf die Höhe der an ihnen zu errichtenden Gebäude nicht die zwischen den Straßenfluchtlinien gemessene Straßenbreite, keinesfalls aber 18 m überschreiten. Hintere Gebäude, wie Seitenflügel, Mittelflügel, Luergebäude u. s. w. dürfen in der Höhe die Ausdehnung des vor ihnen gelegenen Hofraumes, senkrecht zur Front gemessen, um nicht mehr als 5 m

überschreiten, niemals aber höher als 18 m aufgeführt werden. Ist die Straßenbreite ungleich, oder ist der Hofraum unregelmäßig gestaltet, oder liegt ein Gebäude an mehreren Straßen, so findet Durchschnittsberechnung statt. Das zulässige Höhenmaß eines Hintergebäudes, welches an mehreren Höfen liegt, richtet sich nach den Abmessungen des kleinsten dieser Höfe. Diejenigen Teile der Seitenflügel, welche zu dem im Vorderhause gelegenen Durchgangszimmer, der sog. Berliner Stube, gehören, dürfen nebst dem sich an letztere anschließenden Treppenhaus für eine Hintertreppe die gleiche Höhe erhalten wie das Vordergebäude selbst.

2. Unter Höhe der Gebäude wird für das Vordergebäude das Maß von der Oberfläche des Bürgersteigs und für hintere Gebäude das Maß von der Oberfläche des Hofraumes bis zur Oberkante des Hauptgesimses und, wo die Anlage eines Gesimsbaues (Attika) beabsichtigt wird, bis zu deren Oberkante verstanden. Bei geneigter Oberfläche des Bürgersteigs oder Hofraumes in der Längsrichtung der Frontwand ist das mittlere Höhenmaß in Rechnung zu stellen.

3. Oberhalb der zulässigen Fronthöhe dürfen Dächer über eine in einem Winkel von 30 Grad zu der Front gedachten Luftlinie nicht hinausgehen. Wird der Aufbau von Türmen, Giebeln, Dachlukern und dergl. beabsichtigt, so findet Durchschnittsberechnung für die Fronthöhe statt. Die höheren Aufbauten dürfen die zulässige Durchschnittshöhe nicht um mehr als ein Fünftel überschreiten und nicht mehr als ein Viertel der Gebäudefrontlänge einnehmen.

4. Es dürfen nicht mehr als fünf zum dauernden Aufenthalte von Menschen bestimmte Geschosse übereinander angelegt werden. Keller und Dach rechnen als Geschosse, sobald in ihnen Räume zu Zwecken des dauernden Aufenthalts von Menschen eingerichtet werden.

### § 4. Vortreten einzelner Bauteile über die Bauflucht.

#### a) an Bürgersteigen.

1. Das Vortreten einzelner Bauteile über die Bauflucht in die Bürgersteige und bis 3 m in den Raum darüber ist unstatthaft, soweit nicht überall ein mindestens 3 m breiter Raum des Bürgersteigs für den Verkehr frei bleibt. Jedoch kann ein Vortreten der Gebäudeplinthen bis 0,13 m einschließlich der Gesimse auch an Bürgersteigen nachgelassen werden, welche die Breite von 3 m nicht erreichen.

2. Tore, Türen, Fenster oder Fensterläden dürfen in den Bürgersteig und bis 3 m in den Raum darüber nicht aufschlagen.

3. Balkone und Erker dürfen an Bürgersteigen nur in Straßen von mehr als 15 m

Breite über die Bauflucht vortreten, wenn bis zu ihrer Unterkante von der Oberfläche des Bürgersteigs ab mindestens eine lichte Höhe von 3 m verbleibt.

4. Soweit ein Vortreten von Bauteilen hiernach nicht überhaupt ausgeschlossen ist, dürfen Balkone und Erker bis höchstens 1,25 m, Kellerhölse und andere Bauteile bis höchstens 0,50 m über die Bauflucht hinaus vortreten.

5. Lichtschächte für Kellerräume dürfen nur an Bürgersteigen von mindestens 2 m Breite angelegt werden und höchstens 0,30 m vorspringen.

6. Kellertreppen dürfen in Bürgersteige nicht einschneiden.

#### b) in Vorgärten.

In Vorgärten kann ein über die Bestimmungen in § 4a hinausgehendes Vortreten von Bauteilen bis zu 2,50 m gestattet werden, jedoch mit der Maßgabe, daß ein freier Vorgartenraum von mindestens 2,50 m, bei der Anlage von Freitreppen von mindestens 1,50 m Breite verbleibt.

#### c) Allgemeines.

1. Erker und andere geschlossene Vorbauten dürfen über die Bauflucht hinaus höchstens den dritten Teil, in Vorgärten höchstens die Hälfte der Frontlänge eines Gebäudes einnehmen.

2. Alle Vorbauten, welche mehr als 0,30 m über die Bauflucht vortreten, müssen von Nachbargrenzen um das anderthalbfache ihrer größten Ausladung, mindestens aber 1 m entfernt bleiben.

3. Lichtöffnungen für Kellerräume an Bürgersteigen, Höfen und Gärten müssen an der Oberfläche mit Eisenstäben in Abständen von höchstens 0,03 m im Lichten überdeckt oder umgittert werden. An Bürgersteigen muß diese Umgitterung mindestens 1 m hoch und aus glattem Metall hergestellt werden.

## 2. Konstruktion und Material.

### § 5. Allgemeines.

1. Gebäude sind in allen Teilen nach den Regeln der Technik aus gutem zweckentsprechenden Materiale herzustellen.

2. Für die Beanspruchung des Materials und des Baugrundes gelten die Vorschriften der Anlage A.

### § 6. Massivbau.

1. Die Umfassungswände, die balkentragenden Wände der Gebäude und alle Vorbauten sind, soweit in den §§ 7, 8 und 9 nicht andere Bestimmungen getroffen sind, massiv herzustellen.

2. Die Räume, in welchen notwendige Treppen (§ 15) liegen, müssen abgesehen von den im § 7 Ziffer 4 zugelassenen Ausnahmen mit massiven, nur durch die erforderlichen Ver-

bindungs- und Lichtöffnungen unterbrochenen Wänden umschlossen sein. Nebeneinander gelegene Treppenträume dürfen in der Regel nicht durch Öffnungen mit einander oder mit einem gemeinsamen Lichtschachte in Verbindung stehen.

3. Jede Baulicheit, welche unmittelbar an der Nachbargrenze errichtet wird, muß mit einer selbständigen Brandmauer abgeschlossen werden, welche in all ihren Teilen mindestens 0,25 m stark, massiv und 30 cm über Dach aufgeführt ist und weder Holzteile noch Öffnungen enthalten darf.

Zum Zwecke der Erleuchtung von Innenräumen sind jedoch Öffnungen mit mindestens 1 cm starkem, fest eingemauertem Glasverschlusse statthaft, wenn dieselben nicht mehr als 500 qcm Inhalt haben und auf einer Wandlänge von 3 m in jedem Geschoße nur einmal vorkommen.

Für Gebäude auf bereits bebauten Grundstücken kann, falls eine mit dem Nachbargebäude gemeinsame Brandmauer vorhanden ist, von der Forderung der Errichtung einer selbständigen Brandmauer ausnahmsweise Abstand genommen werden; es muß alsdann jedoch ein holzfreier massiver Kern der gemeinsamen Brandmauer von mindestens 0,25 m Stärke verbleiben.

4. Im Innern der Gebäude muß mindestens auf je 40 m Entfernung eine massive Mauer von der unter Ziffer 3 angegebenen Art hergestellt werden. Verbindungsöffnungen in dieser Mauer sind zulässig, müssen aber in den Dachräumen mit feuer- und rauchsicheren, selbstthätig zufallenden, nicht fest verschließbaren Türen versehen werden.

### § 7. Holzfachwerkbau.

1. Gebäude, welche eine Grundfläche von 100 qm und eine Fronthöhe von 6 m nicht überschreiten, können an Stelle massiver Wände (§ 6 Ziffer 1) solche von ausgemauertem Holzfachwerke erhalten.

2. Die Umfassungswände solcher Gebäude sind, soweit sie von Straßen, Nachbargrenzen oder Gebäuden auf demselben Grundstücke nicht mindestens 5 m entfernt bleiben, außen nicht unter 0,12 m stark massiv zu verblenden.

3. In ausgemauertem Holzfachwerke dürfen ferner — abgesehen vom Keller- und Erdgeschoße — solche Gebäude hergestellt werden, welche nicht mehr als drei zum dauernden Aufenthalte von Menschen bestimmte Geschoße aufweisen, nicht höher als 12 m sind, höchstens 400 qm Grundfläche einnehmen, von allen Nachbargrenzen und anderen Gebäuden mindestens 5 m entfernt sind und in Straßen und Straßenteilen liegen, für welche eine von der Straßensfluchtlinie verschiedene Baufluchtlinie festgesetzt ist, oder, wo Fluchtlinien nicht bestehen, von der

Straße oder dem Wege, an dem sie errichtet werden sollen, einen Abstand von mindestens 3 m inne halten.

4. Bei Gebäuden, welche — gleichviel ob massiv oder in Holzfachwerk errichtet — den Voraussetzungen in Ziffer 3 entsprechen, dürfen die inneren Scheidewände, mit Ausnahme der im Keller gelegenen, auch wenn sie Balkenlagen tragen, aus ausgemauertem Holzfachwerk hergestellt werden, müssen aber, wenn sie Treppenträume umschließen, an den Treppenseiten mindestens 0,12 m stark massiv verblendet werden.

5. Ueber die vorstehenden Vorschriften hinaus können Baulichkeiten aus Holzfachwerk nur ausnahmsweise und vorübergehend für bestimmte Nutzungszwecke zugelassen werden. Für solche Baulichkeiten kann an Stelle der Ausführung einer Brandmauer eine 0,12 m starke massive Verblendung gestattet werden.

### § 8. [Holzbau.

1. Mit hölzernen Umfassungswänden dürfen nur Gartenhallen, Lauben und ähnliche kleine Anlagen hergestellt werden.

2. Zu der Regel sollen diese Anlagen eine Grundfläche von 25 qm, sowie eine Fronthöhe von 4 m nicht überschreiten und von Nachbargrenzen, anderen Holzbauten und Straßen mindestens 5 m entfernt gehalten werden. Bei größerer Nähe sind die der Nachbargrenze u. s. w. zugewandten Wände 0,12 m stark massiv zu verblenden.

3. Bei Gebäuden, welche den in § 7 Ziffer 3 aufgeführten Voraussetzungen entsprechen — gleichviel, ob sie massiv oder in Holzfachwerk errichtet sind — dürfen Vorbauten, wie Unterfahrten, Balkone, Erker, Galerien, Veranden und dergl. aus Holz hergestellt werden. Ob und inwieweit diese Vorbauten den für die Gebäude vorgeschriebenen Abstand von Nachbargrenzen und anderen Gebäuden einhalten müssen, unterliegt dem Ermessen der Polizeibehörde.

4. Ueber die Bestimmungen unter Ziffer 1 und 2 hinaus werden Holzbaulichkeiten nur ausnahmsweise und vorübergehend für bestimmte Nutzungszwecke gestattet. Es bleibt dann vorbehalten, weitere Bedingungen zu stellen, namentlich die feuer sichere Bekleidung von Außenwänden vorzuschreiben.

5. In überwiegend offen bebauten Gegenden kann jedoch die Errichtung von Holzbauten abweichend von den Bestimmungen in Ziffer 1 und 2 auch zu dauernden Zwecken gestattet werden, sofern sie nicht mehr als zwei Geschosse erhalten sollen, von den Nachbargrenzen und anderen Gebäuden einen Abstand von mindestens 10 m einhalten und sonst in Rücksicht auf die Feuer sicherheit zu keinen Bedenken Anlaß geben.

### § 9. Ersatz für Massivbau und massive Verblendung.

An Stelle der in § 6 Ziffer 1 und 2 geforderten massiven Wände und der in § 7 Ziffer 2 und 4 und § 8 Ziffer 2 geforderten massiven Verblendung kann die Ausführung in Eisenschachwerk, Eisenwellblech, Drahtputz, Gipsdielen und dergleichen zugelassen werden, wenn die örtlichen Verhältnisse und die Benutzungsart der Gebäude dies unbedenklich erscheinen lassen.

### § 10. Scheidewände.

1. Hölzerne und Fachwerkscheidewände im Innern der Baulichkeiten müssen mit Mörtel verputzt oder in sonstiger gleich wirksamer Weise gegen die Uebertragung von Feuer gesichert werden. Die Verwendung von Lehm Mörtel ist hierbei ausgeschlossen.

2. Hohlräume in hölzernen Scheidewänden sind mit unverbrennlichem Materiale auszufüllen.

3. Scheidewände zur Abgrenzung wirtschaftlicher Nebenräume dürfen überall aus unverputztem Holzwerk hergestellt werden.

### § 11. Decken.

1. In Räumen, welche mit Feuerungsanlagen versehen oder zum dauernden Aufenthalte von Menschen bestimmt sind, sind Holzbalkendecken auszustafen, mit unverbrennlichem, für die Gesundheit unschädlichem Materiale zu füllen und unterhalb feuer sicher zu putzen oder zu verkleiden.

2. Sonstige Deckenkonstruktionen in dergleichen Räumen müssen ebenso zuverlässig den Anforderungen der Feuer sicherheit und Gesundheitspflege entsprechen, wie die in Ziffer 1 genannten Holzbalkendecken.

3. Die Bekleidung vorschriftsmäßig ausgeführter Decken mit Holztafelung ist erlaubt.

### § 12. Dächer.

1. Dächer dürfen niemals nach einer Brandmauer hin den Abfall erhalten oder mit ihren Holzteilen durch eine Brandmauer gelegt werden.

2. Die Dächer aller Baulichkeiten müssen mit einem gegen die Uebertragung von Feuer hinreichend Schutz bietenden Materiale (Stein, Ziegel, Schiefer, Metall, Teerpappe, Holzcement, Glas und dergl.) gedeckt werden.

3. Je nach der Beschaffenheit und Lage der Dächer können Schutzvorrichtungen gegen das Hinabfallen von Schnee und Eis angeordnet werden.

4. An den Straßen sind alle Gebäude mit Dachrinnen und Abfallrohren nach den Anforderungen der Polizeibehörde zu versehen.

5. Auch für die Hofseiten der Gebäude können Einrichtungen der in Ziffer 4 gedachten Art gefordert werden.

### § 13. Vortretende Bauteile.

1. Bauteile, welche über die Umfassungswände und Dächer vortreten, unterliegen hinsichtlich des Materials den gleichen Vorschriften wie die Umfassungswände und Dächer selbst. Die Stirnseiten der Mansardfenster, Dachlufen und ähnlichen Anlagen können jedoch aus Holz hergestellt werden.

2. Gesimse können aus Holz hergestellt werden, sie müssen jedoch bis auf mindestens 1 m von der Nachbargrenze feuersicher verkleidet werden.

3. Zierteile aus Stuck, Steinpappe, Cementauß und dergleichen dürfen an den Außenfronten nicht auf Holz befestigt, sondern müssen in einer vollständig und dauernd sicheren Weise mit dem Mauerwerke verbunden werden.

### § 14. Schaufseiten der Baulichkeiten, Anstrich und dergl.

Die von der Straße aus sichtbaren Flächen der Baulichkeiten dürfen die Straßen durch Form und Ausstattung nicht verunstalten und sind in dauernd gutem Zustande zu erhalten. Sie sind bei Neubauten spätestens zwei Jahre nach Fertigstellung je nach der Bauart entweder auszufügen oder zu verputzen. Dagegen darf ein Lackfarbenanstrich nicht vor Ablauf von drei Jahren vorgenommen werden. Zum Anstriche dürfen der Gesundheit, insbesondere den Augen schädliche Farben nicht verwendet werden.

### § 15. Treppen.

1. Jedes nicht zu ebener Erde gelegene Geschoss der Gebäude muß mindestens durch eine Treppe zugänglich sein. Für Keller können in besonderen Fällen Ausnahmen zugelassen werden. Der Weg, der von irgend einem Raum innerhalb der oberen Geschosse bis zur Treppe zurückzulegen ist, darf höchstens 25 m betragen.

2. Gebäude, in deren oberstem Geschosse der Fußboden höher als 6 m über dem Erdboden liegt, müssen mindestens zwei in gesonderten Räumen befindliche Treppen oder eine feuersichere Treppe erhalten. Doch soll, wenn der oberste Fußboden über 10 m hoch gelegen ist, eine Treppe, selbst wenn sie feuersicher ist, nur in Ausnahmefällen als genügend erachtet werden.

3. Bei Gebäuden, welche den in § 7 Ziffer 3 aufgeführten Voraussetzungen entsprechen — gleichviel ob sie massiv oder in Holzfachwerk errichtet sind — genügt die Herstellung nur einer Treppe, auch wenn dieselbe nicht feuersicher ist.

4. Jede nach den Vorschriften dieser Bau- polizeiverordnung notwendige Treppe muß von den Räumlichkeiten, für welche sie bestimmt ist, stets sicher erreichbar sein, in einem vom Tageslichte unmittelbar erhellenen Raume liegen und

in einer freien Breite von mindestens 1 m sicher gangbar durch alle Geschosse führen.

5. Die Treppenläufe und Treppenablässe (Podeste) sind, wenn sie zwischen Wänden liegen, mindestens an einer Seite mit Handgriffen, sonst mit schützenden Geländern zu versehen.

6. Alle hölzernen Treppen sind unterhalb zu rohren und zu putzen. Als feuersicher gilt eine Treppe, deren tragende Teile, Tritt- und Tritterstufen massiv oder aus Eisen hergestellt sind.

7. Die Stufen dürfen, wenn sie massiv oder in undurchbrochener Eisenkonstruktion ausgeführt sind, mit Holz belegt werden.

8. Die Treppenträume müssen mit massiv gewölbten oder mindestens mit gerohrten und geputzten Decken versehen sein.

9. Bei Wirtschaftsgebäuden auf Grundstücken, welche landwirtschaftlichem oder gärtnerischem Betriebe dienen, kann von der Herstellung von Treppen abgesehen werden.

### § 16. Feuerstätten.

1. Feuerstätten in Gebäuden müssen in allen Teilen aus unverbrennlichem Materiale hergestellt werden.

2. Feuerstätten (Ofen und Herde) sind von dem Fußboden durch eine mindestens 0,05 m starke Massivschicht und darüber durch einen 0,05 m hohen, den Durchzug der Luft gestattenden Hohlraum mit mindestens zwei Luftöffnungen zu trennen.

3. Vor den Heizöffnungen sämtlicher Feuerstätten ist der Fußboden in einem Vorsprunge von 0,50 m und in einer über die Öffnungen nach beiden Seiten hin vortretenden Breite von 0,20 m feuersicher zu bekleiden.

4. Vor Stubenfeuerungen gewöhnlichen Umfangs sind anstatt der feuersicheren Fußbodenbekleidung metallene Vorsätze zulässig.

5. Eisernen Feuerstätten sind von verputztem oder verblendetem Holzwerke mindestens 0,50 m, von freiem Holzwerke mindestens 1 m entfernt zu halten.

6. Herde und Ofen dürfen nur an solche Wände gesetzt werden, welche wenigstens 0,30 m über die Ausdehnung des Herdes nach jeder Seite hinaus und bis zur Decke massiv sind.

7. Für Feuerstätten von erheblichem Umfange oder für solche, deren Betrieb dauernd große Hitze erfordert, wie große Kochherde, Waschküchenherde, Plättöfen und dergl. können weitergehende Forderungen in bezug auf Feuersicherheit der umgebenden Wände und Decken gestellt werden.

8. Räucherammern müssen in allen Teilen unverbrennlich entweder mit eisernen oder mit Eisenblech bekleideten Thüren hergestellt und entweder massiv unterwölbt oder auf einer vollkommen dichten eisernen Unterlage errichtet werden.



### § 17. Rauchröhren.

1. Der Rauch ist von Feuerstätten durch dichte feuersichere Röhren innerhalb des Geschosses seitlich in Schornsteine zu leiten.

2. Als Stütze der Röhren darf nur unverbrennliches Material verwendet werden.

3. Die Rauchröhren sind von gepuhtem oder verblendetem Holzwerke mindestens 0,50 m, von freiem Holzwerke mindestens 1 m entfernt zu halten.

4. Sind die Rauchröhren ummantelt oder sind sonst gleich wirksame Schutzvorrichtungen getroffen, so ist eine Verminderung der unter Ziffer 3 vorgeschriebenen Entfernungen zulässig.

5. Alle Rauchröhren müssen mit Einrichtungen zum Reinigen versehen werden.

6. Bei Heizöfen in Räumen, welche zum dauernden Aufenthalte von Menschen bestimmt sind, dürfen in den zur Ableitung der Feuer gas dienenden Röhren oder Kanälen keine Verschlussvorrichtungen angebracht werden. Bei offenen Kaminfeuerungen ist jedoch die Anbringung solcher Verschlussvorrichtungen gestattet.

### § 18. Schornsteine.

1. Schornsteine sind durchweg dicht, massiv oder sonst feuersicher herzustellen und von Grund auf zu fundamentieren oder feuersicher zu unterstützen.

2. Jeder Schornstein ist mit einem überall gleichen, rechtwinkligen oder freisrunden Querschnitt von mindestens 250 qcm im Lichten bis mindestens 0,30 m über die Dachfläche zu führen. Bei rechtwinkligem Querschnitt muß die geringste Abmessung im Lichten 0,14 m betragen.

3. Besteigbare Schornsteine müssen einen rechteckigen Querschnitt von mindestens 0,47 zu 0,51 m Weite erhalten. Bei größeren Abmessungen sind Stegeisen anzubringen.

4. Eine andere als senkrechte Richtung darf den Schornsteinen nur gegeben werden, wenn sie ringsum zwischen massiven Wänden liegen, oder durch gemauerte Bögen oder eiserne Träger unterstützt werden.

5. Gemauerte Schornsteine müssen eine Wangenstärke von mindestens 0,12 m, an Nachbargrenzen eine solche von mindestens 0,25 m erhalten.

6. Für Schornsteine von Centralheizungen oder anderen großen Feuerungsanlagen können stärkere Wangen vorgeschrieben werden.

7. Für unmittelbar aneinander stoßende Schornsteine genügt eine gemeinsame Scheidewand der vorgeschriebenen Stärke.

8. Gemauerte Schornsteine sind auf den Außenseiten unterhalb der Dachflächen in ganzer Ausdehnung, besonders auch innerhalb der Balkenlagen zu puken und müssen auf den

Innenseiten glatt ausgestrichen werden. [Bei Verwendung von harten und glatten Formsteinen genügt auf der Innenseite das Ausfugen.]

9. Von Balkenlagen und sonstigem Holzwerke müssen die Außenseiten der Schornsteine, falls die Wangenstärke weniger als 0,25 m beträgt, überall mindestens 0,08 m entfernt gehalten und durch doppelte, in Verband gelegte Dachsteinschichten oder ähnliches unverbrennliches Material getrennt werden.

10. Nicht gemauerte Schornsteine sind entweder mit Mauerwerk zu umgeben, für dessen Stärke und Entfernung von Holzwerk dann die gleichen Bestimmungen wie für gemauerte Schornsteine gelten, oder unter Freihaltung eines Luftraumes von überall mindestens 0,10 m feuersicher zu ummanteln.

11. Freistehende Schornsteine außerhalb der Gebäude, sowie Aufsatzröhren zur Erhöhung von Schornsteinen bedürfen einer Ummauerung oder Ummantelung nicht. Auch kann von einer solchen bei Schornsteinen in nicht feuergefährlichen gewerblichen Betriebsstätten, deren Decke gleichzeitig das Dach des Gebäudes bildet, unter der Bedingung einer feuersicheren Isolierung des Schornsteins von allem Holzwerke der Decke ausnahmsweise abgesehen werden.

12. Alle Schornsteine sind so einzurichten, daß sie in allen Teilen ordnungsmäßig gereinigt oder in ganzer Ausdehnung bestiegen werden können.

13. Unbesteigbare Schornsteine müssen bei ihrer Reinigung unten und nach Bedarf oben, außerdem auch bei Richtungsveränderung, wenn die Neigung gegen die Horizontale weniger als 60 Grad beträgt, hinlänglich große Deckungen erhalten. Obere Reinigungsöffnungen sind über dem Dache anzulegen, bei steilen Dächern kann jedoch die Polizeibehörde ihre Anlage unter Dach gestatten. Die Reinigungsthüren müssen von allem Holzwerk mindestens 1 Meter entfernt liegen.

14. Besteigbare Schornsteine sind in ihrem unteren Anfange mit Einsteigethüren zu versehen.

15. Alle seitlichen Einsteige- und Reinigungsöffnungen sind mit gefalzten eisernen Thüren oder Schiebern dicht zu verschließen.

16. Aufsätze irgend welcher Art sind auf Schornsteinen nur zulässig, soweit sie die ordnungsmäßige Reinigung nicht hindern.

17. In einen Schornstein von 250 qcm lichtigem Querschnitt dürfen höchstens drei Rauchröhren gewöhnlicher Zimmeröfen einmünden. Jedes hinzutretende Rauchrohr dieser Art bedingt eine Vergrößerung des Querschnitts um 80 qcm. Münden Rauchröhren aus Feuerstätten von erheblichem Umfange ein, so können weitere Vergrößerungen des Querschnitts gefordert werden.

18. Die Schornsteine sind so anzulegen und zu benutzen, daß in den Gebäuden und deren Umgebung durch Funken, Rauch und Ruß keine Gefährdung hervorgerufen wird.

19. In Küchen mit geschlossener Feuerung und engen Schornsteinen ist ein besonderes Rohr zum Abzuge der Wasserdämpfe einzurichten.

20. Mauerkanäle aller Art sind, auch wenn die Einleitung von Rauchrohren zunächst nicht beabsichtigt wird, den vorstehenden Bestimmungen entsprechend auszuführen.

### § 19. Lichtschachte, Aufzüge und Lüftungsschote.

1. Lichtschachte, Aufzugsschachte und Lüftungsschote sind durchweg von feuer sichereren Wänden einzuschließen. Bei Speiseaufzügen kann von vorstehender Forderung Abstand genommen werden.

2. Ueber die sonstige Einrichtung größerer Aufzüge und die Lüftung der Lichtschachte kann die Polizeibehörde besondere Bestimmungen treffen.

### 3. Besondere Vorschriften in Rücksicht auf die Zweckbestimmung der Gebäude, Gebäudeteile und baulichen Anlagen.

#### § 20. Zum dauernden Aufenthalte von Menschen bestimmte Räume.

Für die zum dauernden Aufenthalte von Menschen bestimmten Räume gelten folgende Vorschriften:

1. Sie müssen durch Fenster von ausreichender Größe und zweckentsprechender Lage unmittelbar vom Freien aus Luft und Licht erhalten, trocken und der Gesundheit nicht nachteilig sein.

2. Bedingt die Lage und Zweckbestimmung solcher Räume eine Beleuchtung von oben, so dürfen sie durch Deckenlicht erhellt werden, wenn Vorkehrungen getroffen sind, welche einen ausreichenden Luftwechsel sicher stellen.

3. Die Räume müssen eine — bei ungleicher Höhe der Decke oder des Fußbodens im Durchschnitt zu berechnende — Höhe von mindestens 2,50 Meter haben.

4. Sie müssen, wenn ihr Fußboden höher als 6 Meter über dem Erdboden liegt, einen Zugang, der im Dachgeschoße feuer sicher sein muß, zu zwei Treppen oder zu einer feuer sichereren Treppe erhalten, soweit nicht nach § 15 Ziffer 3 mildere Bestimmungen Anwendung finden. Als feuer sicher gilt ein Zugang, dessen Decke gewölbt oder mindestens gerohrt und gepußt ist und dessen Wände, abgesehen von den notwendigen Thüren und Fenstern, massiv hergestellt sind. An Stelle der massiven Ausfüh rung der Wände kann die Herstellung nach § 9 gestattet werden.

5. Werden solche Räume im Dachgeschoße angelegt, so müssen sie unmittelbar über dem obersten Hauptgeschoße liegen.

6. Liegen sie tiefer als der Bürgersteig oder die Hofoberfläche, so muß der äußere Fenstersturz und die Decke mindestens 1 Meter über der Erdoberfläche und die Fußbodenoberkante mindestens 0,30 Meter über dem höchsten bekannten Grundwasserstande liegen; die Räume müssen in den Wänden gegen Rässe geschützt und durch eine undurchlässige massive Sohle gegen aufsteigende Erdfeuchtigkeit und Erddünste gesichert werden.

Die Anlage solcher Räume ist nur an Straßen oder Höfen von mindestens 10 Meter Breite gestattet.

#### § 21. Gewerbliche Betriebsstätten, stark besuchte Gebäude, Lagerräume.

1. Besondere Anforderungen können für Gebäude und Gebäudeteile gestellt werden,

a) in denen Fabriken oder solche gewerbliche Betriebsstätten eingerichtet werden sollen, welche starke Feuerung erfordern, zur Verarbeitung leicht brennbarer Materialien dienen, eine besonders große Belastung oder Erschütterung oder einen starken Abgang unreiner Stoffe bedingen. Es gehören dahin namentlich: Glüh- und Schmelzöfen aller Art, Schmieden, Tiegelgießereien, Delfkocheien, Backöfen, Holzbearbeitungswerkstätten, (Tischlereien, Drechslereien, Böttchereien, Stellmachereien), Druckereien, Färbereien und dergl.

b) welche zur Bereinigung einer größeren Anzahl von Menschen bestimmt sind,

c) welche zur Aufbewahrung einer größeren Menge brennbarer Stoffe bestimmt sind (Speicher, Lagerräume, Scheunen und dergl.)

Scheunen dürfen überhaupt nur außerhalb des Zusammenhangs geschlossen bebauter Ortschaften neu errichtet oder wieder aufgebaut werden, müssen aber von vorhandenen, mit einer Feuerung versehenen Gebäuden mindestens 30 Meter entfernt bleiben. Dem Neubau werden alle solche Hauptausbesserungen gleich geachtet, welche bestimmt sind, das Gebäude in seinem Hauptbestande zu erhalten, um so der Notwendigkeit eines Neubaus zu entgehen. Hierher gehören insbesondere die Erneuerung der Fundamente und der Wände bis unter Dach und die Erneuerung des Dachstuhls und Sparrwerks. Auch die Vergrößerung vorhandener Scheunen ist verboten.

2. Die an den Bau und die Einrichtung der unter Ziffer 1 bezeichneten Baulichkeiten zu stellenden besonderen Anforderungen werden vornehmlich betreffen: Die Stärke und Feuer sicherheit von Wänden, Decken, Dächern, Fußböden, Treppen, Feuerstätten und Schornsteinen,

die Zahl, Breite und sonstige Anordnung der Treppen und Ausgänge, die Art der Aufbewahrung und Beseitigung brennbarer Abfälle, sowie unreiner Abgänge, die regelmäßige Zuführung frischer Luft, die Unterhaltung von Brunnen und Wasserbehältern.

3. Nach Umständen wird die Verwendung eiserner Ofen und freiliegender Rauchröhren untersagt und die Heizung der Räume überhaupt nur von außen oder innerhalb feuerfester Vorlege gestattet werden.

4. Die Einrichtung von Tischlereien und anderen feuergefährlichen Arbeitsstätten, sowie die Anordnung von Lagerräumen zur Aufnahme feuergefährlicher Waren kann in Wohngebäuden davon abhängig gemacht werden, daß sämtliche oberhalb gelegene Wohnungen mindestens einen mit den Betriebsstätten außer Berührung stehenden Treppenzugang haben und durch feuersichere Decken von den Arbeitsstätten und Lagerräumen getrennt sind.

5. Jeder Antrag auf Erteilung der Bauerlaubnis zur Errichtung oder Veränderung einer konzessionspflichtigen gewerblichen Anlage ist von der Ortspolizeibehörde zunächst dem zuständigen Gewerbeinspektor zur Begutachtung vorzulegen.

## § 22. Viehställe.

1. In Viehställen muß der Fußboden undurchlässig hergestellt werden.

2. Zur Aufnahme der Stallabgänge müssen in den Ställen oder in ihrer nächsten Nähe, jedoch in einem Abstände von mindestens 8 Meter von Röhren und Kesselbrunnen undurchlässige Gruben angelegt werden.

3. Nach Straßen hin dürfen Ställe in der Regel keine Öffnungen erhalten.

4. In den Umfassungswänden der Stallgebäude dürfen — unbeschadet der allgemeinen Vorschriften über den Abstand der Gebäude — Öffnungen nur in einem Abstände von wenigstens 3 Meter nach allen Richtungen von den Umfassungswänden anderer Gebäude, wenn diese zum dauernden Aufenthalte von Menschen bestimmt sind, angelegt werden.

5. Die Anlage von Ställen unter Räumen, welche zum dauernden Aufenthalte von Menschen bestimmt sind, ist unzulässig. Diese Vorschrift findet jedoch keine Anwendung auf Ställe, welche in selbständigen Gebäuden eingerichtet werden, wenn über den Ställen nur ein einziges zum dauernden Aufenthalte von Menschen bestimmtes Geschloß vorhanden und dieses von den Ställen durch massiv gewölbte Decken getrennt ist. Handelt es sich um Räume, welche lediglich zur Aufnahme des zur Wartung des Viehs bestimmten Personals dienen, so fällt das Erfordernis einer Wölbung der Decken fort. Als selbständig gilt ein Stallgebäude, wenn es

entweder nicht im Zusammenhange mit anderen Gebäuden steht, oder von diesen durch undurchbrochene massive Wände getrennt ist.

6. Für Ställe, welche landwirtschaftlichem Betriebe dienen, sowie für solche, welche zur Aufnahme von höchstens zwei Stück Kleinvieh bestimmt sind, können Ausnahmen von den Bestimmungen unter Ziffer 1 und 2 zugelassen werden.

## § 23. Bedürfnisanstalten.

1. Mit jeder selbständigen Wohnung muß ein gehörig abgeschlossener Abort oder die Berechtigung zur Benutzung eines solchen verbunden sein. Bei mangelndem Raume kann ausnahmsweise die Einrichtung eines Aborts für je zwei Familien zugelassen werden.

2. Die Anlage von Abortgruben innerhalb der Wohngebäude ist unzulässig.

3. Für hinreichende Zuführung von Licht und Luft muß Sorge getragen werden. Auch müssen alle Einrichtungen getroffen werden, welche im Interesse der Gesundheit erforderlich sind.

## § 24. Abwässerung. Sammelstätten für Abfälle.

1. Wo die Auswurfstoffe nicht in unterirdische Leitungen abgeführt werden, müssen zu ihrer Aufnahme und Beseitigung auf jedem bebauten Grundstücke undurchlässige Behälter eingerichtet werden.

2. Das Tagewasser und die flüssigen Wirtschaftsabgänge sind, wo dies überhaupt polizeilich statthaft ist, von bebauten Grundstücken durch Röhren mit undurchlässigen Wandungen oder durch befestigte Rinnen nach besonderer Anordnung der Polizeibehörde in Kanäle oder Straßenrinnsteine zu leiten. Die Wirtschaftswässer müssen jedoch, ehe sie in die Straßenrinnsteine abfließen, auf dem Grundstücke durch einen mit engvergitterter Ausflußöffnung und mit Wasserverschluß versehenen undurchlässigen Schlammfang geleitet werden. Wo und insoweit eine Abführung der Abwässer in die Kanäle oder Rinnsteine nicht zugelassen ist, muß die Einleitung in undurchlässige Behälter erfolgen.

3. Für die Herstellung von Düngergruben auf landwirtschaftlich genutzten Grundstücken und die Ableitung des Tagewassers kann die Polizeibehörde geringere Anforderungen stellen.

4. Für die Lage der unter Ziffer 1 und 2 genannten Anlagen, insbesondere ihre Entfernung von Brunnen, kann die Polizeibehörde im einzelnen Falle besondere Anforderungen stellen.

5. Behälter für Asche, Müll und sonstige trockene Abfallstoffe sind feuersicher herzustellen und ebenso zu überdecken.

6. Behälter für übelriechende Abfälle müssen geruchdicht abgeschlossen werden.

## § 25. Wasserversorgung.

Für jedes Grundstück, welches mit größeren Wohngebäuden besetzt, oder auf dem eine größere gewerbliche Anlage eingerichtet werden soll, kann die Polizeibehörde die Anlage und Unterhaltung eines Brunnens fordern, falls nicht eine dem gesundheitlichen und feuerpolizeilichen Interesse entsprechende Wasserzuführung in anderer Weise sicher gestellt wird.

## Titel II.

Polizeiliche Ueberwachung der Bauten.

### § 26. Baupolizeiliche Genehmigung.

Einer baupolizeilichen Genehmigung bedarf es:

- a) zu allen neuen baulichen Anlagen,
- b) zu Umbauten und Ausbesserungen, bei denen massive oder Fachwerkwände, Decken, Eisenkonstruktionen, vortretende Bauteile, Treppen, Licht- und Lüftungsschachte, Aufzüge, Feuerstätten, Schornsteine oder Entwässerungsanlagen hergestellt oder verändert werden sollen,
- c) zu Veränderungen oder Ausbesserungen aller Gebäudeteile, deren Beschaffenheit den Bestimmungen dieser Baupolizeiordnung nicht entspricht.

### § 27. Bauvorlagen.

1. Mit dem Antrage auf baupolizeiliche Genehmigung (§ 26) ist:

- a) ein Bauplan vorzulegen, welcher unter Darstellung der Grundrisse sämtlicher Geschosse, sowie der erforderlichen Querschnitte und einer Ansicht der Straßenfront, Konstruktion und Abmessungen des beabsichtigten Baues im ganzen, sowie in seinen Teilen und die Art und Stärke des zu verwendenden Materials genau erkennen läßt und außerdem über die beabsichtigte Benutzungsart der Räume und die Anlage der Schornsteine, Ofen und Herde bestimmte Auskunft giebt. Auch muß jedesmal die Höhenlage des geplanten Baues gegenüber der Straßendammkante und der Oberfläche des Bürgersteigs ersichtlich gemacht werden. Soweit es zur baupolizeilichen Prüfung erforderlich, ist der Bauplan in seinen einzelnen Teilen durch Einzelzeichnung zu erläutern und die Tragfähigkeit der Konstruktionen rechnungsmäßig nachzuweisen. Baupläne sind in der Regel im Maßstabe 1 : 100, Einzelpläne im Maßstabe von 1 : 20 zu fertigen.
- b) Bei Errichtung neuer Gebäude und bei Umbauten und Ausbesserungen, welche eine Durchbrechung oder wesentliche Veränderung äußerer Umfassungswände bedingen, sowie auf Erfordern auch in sonstigen Fällen, ist

außerdem ein Lageplan vorzulegen, welcher — der Regel nach im Maßstabe von mindestens 1 : 500 — die Lage des betreffenden Grundstücks zu Straßen und Nachbargrundstücken unter Einzeichnung der festgesetzten Bauflucht, sowie die Entfernung des beabsichtigten Baues von anderen Gebäuden auf demselben Grundstück, von Straßen, Nachbargrenzen und den Gebäuden auf Nachbargrundstücken genau erkennen läßt. Derartige Pläne sind auf Verlangen durch einen vereideten Landmesser oder Feldmesser zu beglaubigen.

2. Das Grundstück, auf welchem gebaut werden soll, muß stets nach Haus- und Grundbuchnummer bezeichnet werden.

3. Für Neu- oder Erweiterungsbauten ist bei Einreichung der Bauvorlagen anzugeben, auf welchem Wege die Entwässerung stattfinden soll.

4. Die Pläne sind in einer die Uebersicht erleichternden Weise farbig anzulegen und auf dauerhaftem Papiere oder auf Pausleinwand anzufertigen.

5. Sämtliche Bauvorlagen sind in je zwei Exemplaren, von dem Bauherrn und dem Bauunternehmer unterschrieben, einzureichen.

### § 28. Bauschein.

1. Wird ein Bauplan polizeilich genehmigt, so erhält der Bauherr ein mit dem Genehmigungsvermerke versehenes Exemplar der Bauvorlagen zurück und einen die Baubedingungen feststellenden Bauschein.

2. Die Gültigkeit des Bauscheins erlischt nach Jahresfrist, wenn nicht inzwischen mit dem Bau begonnen ist. Ebenso erlischt die Gültigkeit, wenn ein begonnener Bau länger als ein Jahr liegen bleibt.

### § 29. Baugerüste und Bauzäune.

1. Baugerüste müssen sicher konstruiert und mit Schutzvorrichtungen gegen das Herabfallen der Arbeiter, sowie von Baumaterial, versehen werden.

2. Baugerüste und Bauzäune an Straßen und Plätzen dürfen nur auf Grund und nach Maßgabe einer bei der Baupolizeibehörde nachzusuchenden Genehmigung errichtet und benutzt werden. Es bleibt vorbehalten, ihre Herstellung, soweit notwendig, auch ohne Antrag polizeilich anzuordnen.

3. Das Vortreten von Baugerüsten und Bauzäunen in die Straßen oder auf die Bürgersteige wird nur gestattet, insoweit es mit den Verkehrsrücksichten vereinbar ist und so lange die Bauausführung es notwendig bedingt.

### § 30. Sicherungsmaßregeln bei der Bauausführung.

1. Im Innern von Neubauten sind die Stufen alsbald nach dem Vorlegen der

Balkenlagen eines jeden Geschosses herzustellen, Treppenöffnungen und sonstige offene Räume aber sicher zu überdecken oder zu umfrieden.

2. Die Baustellen sind, soweit es zur Berhütung von Unglücksfällen erforderlich ist, während der Dunkelheit zu beleuchten.

3. Bei Ausführung von Bauten in der Nähe vorhandener Gebäude sind die zur Sicherheit der letzteren notwendigen Vorkehrungen (allmähliche Ausführung der Grundmauern in kurzen Strecken, Absteifen oder Unterfahren der Mauern anstoßender Gebäude und dergl.) zu treffen.

4. Wenn die Winterkälte die Haltbarkeit des Mörtels beeinträchtigt, dürfen tragende Konstruktionssteile nicht aufgemauert werden.

### § 31. Rohbauabnahme.

1. Wenn ein Bau in seinen Mauern, Gewölben und Eisenkonstruktionen (einschließlich der feuer sichereren Treppen), sowie in Dacheindeckung und Balkenlage vollendet ist, so liegt es dem Bauherrn ob, bei der Polizeibehörde die Abnahme zu beantragen.

2. Zu dem dann anzuberaumenden Termine muß der Bauherr auf Vorladung entweder persönlich erscheinen oder in geeigneter Weise vertreten sein. Im Termine müssen alle Teile des Baues sicher zugänglich sein und die Balkenverankerung im Innern durchweg, Eisenkonstruktionen aber soweit offen liegen, daß die Abmessungen geprüft werden können.

3. Ergeben sich bei der polizeilichen Prüfung Mängel, so hat sie der Bauherr abzustellen und demnächst erneute Abnahme zu beantragen.

4. Nach vorschriftsmäßiger Ausführung wird durch eine Bescheinigung der Baupolizeibehörde die Abnahme des Rohbaus ausgesprochen.

5. Anträge auf vorläufige Abnahme einzelner Bauarbeiten und Bauteile werden nur ausnahmsweise berücksichtigt.

### § 32. Putzarbeiten.

Bei Erteilung des Rohbauabnahmescheins wird der Zeitpunkt bestimmt, an welchem mit den inneren und äußeren Putzarbeiten begonnen werden darf. Gebäude, welche ganz oder teilweise zum dauernden Aufenthalte von Menschen bestimmt sind, dürfen in der Regel nicht früher als sechs Wochen nach Vollendung des Rohbaus gepußt werden.

### § 33. Gebrauchsabnahme.

1. Gebäude, welche zum dauernden Aufenthalte von Menschen bestimmte Räume enthalten, dürfen nicht eher in Gebrauch genommen werden, als bis nach Vollendung der baulichen Einrichtung eine besondere baupolizeiliche Prüfung vorgenommen und ein Gebrauchsabnahmeschein erteilt worden ist.

2. Die Polizeibehörde ist befugt, eine Gebrauchsabnahme für die in § 21 bezeichneten Gebäude bei Erteilung des Bauscheins auch dann anzuordnen, wenn sie nach Ziffer 1 nicht der Gebrauchsabnahme unterliegen.

3. Der Gebrauchsabnahmeschein darf in der Regel nicht früher als 4 Monate nach Ausfertigung des Rohbauabnahmescheins erteilt werden.

4. Im übrigen finden auf die Anmeldung zur Gebrauchsabnahme und das dabei zu beobachtende Verfahren die in § 31 für die Rohbauabnahme getroffenen Bestimmungen sinngemäß Anwendung.

### § 34. Genehmigung zu geringfügigeren Anlagen.

1. Auf die im § 8 Ziffer 1 erwähnten Holzbauten, sowie auf die Herstellung und Veränderung von Entwässerungsanlagen, Tisch- und Müllbehältern, Abort- und Sammelgruben, Grenzmauern, Zäunen und dergl. finden die Bestimmungen der §§ 27 bis 32 keine Anwendung.

2. Es sind jedoch dem Genehmigungsgesuche die zur Verdeutlichung nötigen Vorlagen beizufügen. Für diese Anlagen bedarf es keines förmlichen Bauscheins, sondern nur einer schriftlichen Genehmigung.

### § 35. Abbruch von Gebäuden.

1. Bei dem Abbruch von Gebäuden sind die nach technischen Grundsätzen erforderlichen Vorsichtsmaßregeln anzuwenden. Die §§ 29 und 30 finden sinngemäß Anwendung.

2. Mit den Abbrucharbeiten darf nicht begonnen werden, bevor nicht der Polizeibehörde schriftlich Anzeige gemacht worden ist.

## Titel III.

### Zusatz- Uebergangs- und Strafbestimmungen.

### § 36. Anwendung der vorstehenden Bestimmungen auf schon vorhandene Gebäude.

1. Auf Veränderungen und Ausbesserungen bereits vorhandener baulicher Anlagen finden in der Regel die Vorschriften dieser Baupolizeiverordnung Anwendung.

2. Werden vorhandene Gebäude oder Gebäudeteile, welche bisher nicht zum dauernden Aufenthalte von Menschen oder zu Zwecken der im § 21 angegebenen Art dienen, hierfür bestimmt, so finden die Vorschriften der §§ 20 und 21 Anwendung.

3. Bei erheblichen Veränderungsbauten kann die baupolizeiliche Genehmigung auch davon abhängig gemacht werden, daß gleichzeitig die durch den Entwurf an sich nicht berührten älteren Ge-

bändeteile, soweit sie den Vorschriften dieser Baupolizeiverordnung widersprechen, damit in Uebereinstimmung gebracht werden.

4. Außerdem finden die Vorschriften dieser Baupolizeiverordnung den zu Recht bestehenden baulichen Anlagen gegenüber nur soweit Anwendung, als überwiegende Gründe der öffentlichen Sicherheit oder Gesundheitspflege es unerlässlich und unaufschiebbar machen.

### § 37. Grenzveränderungen.

Werden durch eintretende Veränderungen der Grenzen bebauter Grundstücke Verhältnisse geschaffen, welche den Vorschriften dieser Baupolizeiverordnung zuwider laufen, so sind die betreffenden Gebäude oder Gebäudeteile entsprechend umzugestalten oder zu beseitigen.

### § 38. Besondere polizeiliche Anforderungen.

Soweit diese Baupolizeiverordnung bestimmte Vorschriften nicht enthält, bleibt es der Polizeibehörde unbenommen, bei Neu- und Umbauten, Veränderungsbauten und Ausbesserungen besondere Anforderungen zu stellen, falls dies aus polizeilich wahrzunehmenden Interessen (§ 10 Teil II. Titel 17 des Allgemeinen Landrechts, § 6 des Gesetzes vom 11. März 1850 über die Polizei-Verwaltung (V.-S. S. 265) notwendig ist.

### § 39 betrifft Anwendung der Baupolizei-Verordnung in Festungsrayons.

### § 40. Anwendung der für das platte Land geltenden baupolizeilichen Vorschriften innerhalb des städtischen Gebiets.

Diejenigen Grundstücke, welche zwar in der städtischen Feldmark gelegen, von den geschlossenen bebauten Teilen der Stadt oder der Vorstädte aber nicht weniger als 750 Meter entfernt sind, unterliegen, solange nicht für das betreffende Gebiet ein Bebauungsplan aufgestellt oder durch Ortspolizeiverordnung etwas anderes bestimmt ist, den Vorschriften der Baupolizeiverordnung für das platte Land vom 23. März 1872 und den dazu erlassenen oder noch zu erlassenden abändernden und ergänzenden Bestimmungen.

### § 41. Ausnahmen.

1. Ausnahmen von den Bestimmungen dieser Baupolizeiverordnung können, soweit sie im Vorstehenden besonders vorgesehen sind, von der Ortspolizeibehörde zugelassen werden.

2. Zur Zulassung von weitergehenden Ausnahmen ist in Städten von mehr als 10 000 Einwohnern der Bezirks-Ausschuß, in den anderen Städten der Kreis-Ausschuß überall zuständig.

### § 42. Uebergangsbestimmungen.

1. Diese Baupolizei-Verordnung tritt am 1. Februar 1896 unter gleichzeitiger Aufhebung aller entgegenstehenden Bestimmungen, namentlich der Baupolizeiordnung für die Städte des Regierungsbezirks vom 10. November 1868 resp. 18. Februar 1872 und der dazu erlassenen Nachtragsverordnungen in Kraft.

Unberührt bleiben dagegen insbesondere die Polizeiverordnungen:

- a) vom 3. Juni 1862 betreffend die Errichtung von Windmühlen, bezw. §§ 14 und 23 der Wege-Polizeiordnung vom 17. Dezember 1864,
- b) vom 5. Oktober 1877, vom 28. Juni 1883 und vom 14. Dezember 1887 betreffend die Beseitigung der Wanderställe,
- c) vom 20. Juni 1883, betreffend Lagerung und Aufbewahrung von Petroleum und anderen Mineralölen,
- d) vom 19. November 1889 und 1. Mai 1891 betreffend die bauliche Anlage und die innere Einrichtung von Theatern, Circusgebäuden und öffentlichen Versammlungsräumen,
- e) vom 28. Mai 1892 betreffend die Beschaffenheit und Beleuchtung von Räumen, welche zur Lagerung von Spiritus dienen,
- f) vom 19. September 1892 betreffend die Abwendung von Feuergefähr bei Errichtung von Gebäuden zc. in der Nähe von Eisenbahnen,
- g) vom 19. Dezember 1893 betreffend die öffentlichen Gaststallungen, Ausspannungen zc.

2. Die nach der bisher gültigen Baupolizei-Verordnung bereits erteilten Bauscheine verlieren, unbeschadet der in § 28 enthaltenen Vorschriften, auch dann ihre Gültigkeit, wenn nicht binnen vier Monaten vom Tage der Veröffentlichung dieser Verordnung ab die Fundamente gelegt und die Kellermauern bis zur Erdoberfläche hergestellt sind.

### § 43. Ortspolizeiordnungen.

1. Für einzelne Städte oder Stadtteile können mit Genehmigung des Regierungspräsidenten besondere Ortspolizeiordnungen erlassen werden, welche die in den §§ 2 und 3 dieser Verordnung hinsichtlich der Maße und Raumverhältnisse gegebenen Bestimmungen verschärfen.

2. Ortspolizeiordnungen, welche die in § 24. (Abwässerung, Sammelstellen für Abfälle),
- § 25. (Wasserversorgung),
- § 29. (Baugerüste und Bauzäune),
- § 35. (Abbruch von Gebäuden),
- § 39. (Anwendung der Baupolizei-Verordnung in Festungsrayons),

§ 40. Anwendung der für das platte Land geltenden baupolizeilichen Vorschriften innerhalb des städtischen Gebiets), behandelten Gegenstände betreffen, werden durch die Vorschriften dieser Baupolizeiverordnung nicht berührt und können neu erlassen und verändert werden.

§ 44. Strafen.

Uebertretungen der vorstehenden Vorschriften werden, soweit nicht sonstige weitergehende Strafbestimmungen, insbesondere der § 367 zu 12 bis 15 und § 368 zu 3 bis 4 des Reichsstrafgesetzbuchs vom 15. Mai 1871 Platz greifen, mit einer Geldstrafe bis zu 60 Mark geahndet. Daneben bleibt die Polizeibehörde befugt, die Herstellung vorschriftsmäßiger Zustände herbeizuführen.

Anlage A.

Bekanntmachung des königlichen Regierungs-Präsidenten.

Bei der baupolizeilichen Prüfung von Bauplänen und statischen Berechnungen sind in Bezug auf die Belastung des Baugrundes und der Baukonstruktionsteile, sowie auf die Beanspruchung der zur Verwendung kommenden Baumaterialien die nachstehend aufgeführten Ansätze anzuwenden.

1. Eigengewichte der Baumaterialien.

Erde und Lehm pro cbm	1600 kg
Ziegelmauerwerk aus vollen Steinen	1600 "
desgl. aus porösen Steinen	1300 "
desgl. aus porösen Lochsteinen	1100 "
Sandsteinmauerwerk	2400 "
Granit und Marmor	2700 "
Kiefernholz	650 "
Eichenholz	800 "
Eisen	7500 "
Beton	2000 "

2. Eigengewichte und Belastung von Bauteilen.

Balkenlage in Wohngebäuden pro qm	250 kg
desgl. einschließlich der Belastung	500 "
Balkenlage in Fabrik- u. Lagergebäuden	250 "
desgl. einschließlich Belastung	750 "
Balkenlage in Getreidespeichern einschließlich der Belastung zum Nachweis	850—1000 "
Gewölbte Decke aus porösen Steinen in Wohngebäuden	350 "
desgl. einschließlich der Belastung	600 "
Gewölbte Decke in Fabrikgebäuden einschließlich der Belastung pro qm	1000 "
Gewölbte Decke unter Durchfahrten und befahrbaren Höfen einschließlich der Belastung	1250 "

Wellblechdecken einschließlich der Belastung zum Nachweis	500—1000 kg
Gewölbte Treppen	500 "
desgl. einschließlich der Belastung	1000 "
Dachflächen in der Horizontalprojektion gemessen einschließlich Schnee und Winddruck bei Metall oder Glasdeckung gemäß der Neigung pro qm	125—150 "
desgl. bei Schieferdeckung	200—240 "
desgl. bei Ziegeldeckung	250—300 "
desgl. bei Holzcementdeckung	350 "
Steile Mansardedächer	400 "

3. Zulässige Beanspruchung der Baumaterialien.

Schmiedeeisen pro qcm auf Zug	750 kg
desgl. " " " Druck	750 "
desgl. " " " Abscherung	600 "
Guß Eisen " " " Zug	250 "
desgl. " " " Druck	500 "
desgl. " " " Abscherung	200 "
Bombirtes Eisenwellblech pro qcm auf Zug	500 "
desgl. " " " Druck	500 "
Eisendraht " " " Zug	1200 "
Eichen- und Buchenholz pro qcm auf Zug	100 "
desgl. " " " Druck	80 "
Kiefernholz " " " Zug	100 "
desgl. " " " Druck	60 "
Granit " " " Druck	45 "
Sandstein je nach der Härte desgl.	15—30 "
Müdersdorfer Kalksteine in Quadern desgl.	25 "
Kalksteinmauerwerk in Kalkmörtel	5 "
Gewöhnliches Ziegelmauerwerk desgl.	7 "
Ziegelmauerwerk in Cementmörtel	11 "
Klinkermauerwerk desgl.	12—14 "
Mauerwerk aus porösen Steinen	3—6 "
Guter Baugrund	2,5 "

Baupolizeiordnung für die Stadt Frankfurt a. O. vom 10. 3. 1879.

a) Wechsel in der Person der Handwerker.

§ 1. Bauherren oder Unternehmer sind verpflichtet, bei allen Neubauten oder Hauptreparaturen, wenn ein Wechsel in der Person derjenigen Handwerker eintritt, welche die Ausführung oder Leitung der Arbeiten der Zimmerleute, Maurer, Steinmetzen, Schiefer- oder Ziegeldecker, Mühlen- oder Brunnenbauer übernommen haben, bevor mit der Ausführung begonnen oder der Bau fortgesetzt wird, dies der Polizei anzuzeigen und eine Bescheinigung des eintretenden neuen Handwerkers darüber:

„daß und welche Arbeiten er bei dem Bau übernommen habe“.

einzureichen. Ebenso hat der Handwerker, der von der Ausführung einer übernommenen derartigen Bauarbeit zurücktritt, dies binnen drei Tagen der Polizeibehörde schriftlich anzuzeigen.

#### **b) Erfordernisse des Bau-Erlaubnis-Gesuchs und des Situationsplans etc.**

§ 2. Zu den Zeichnungen muß entweder festes, geleimtes Papier oder Leinwand verwendet werden. Die Benutzung von Oelpapier hierzu ist unstatthaft. Zu den Grundriß- und Profil-Zeichnungen müssen die Wandstärken eingeschrieben sein.

#### **c) Aufbewahrung und Vorzeigung der Bau-Erlaubnis-scheine.**

§ 3. Bei Ausführung von Bauten ist der Bau-Erlaubnis-schein mit den zu demselben gehörigen Duplikat-Zeichnungen und Berechnungen der Eisenkonstruktion bis nach erfolgter Abnahme des Rohbaus auf der Baustelle aufzubewahren und dem revidierenden Beamten dort zu jeder Zeit auf Verlangen zur Einsicht vorzulegen.

#### **d) Rohbauabnahme.**

§ 4. Mit Bezug auf § 8 der Bau-Polizeiordnung wird bestimmt, daß der Rohbau als vollendet gilt, wenn die Eindeckung der Dächer erfolgt ist und die etwa anzulegenden unbrennlichen Treppen vollendet sind.

Der Bauherr kann schon vor Vollendung der unbrennlichen Treppen die Abnahme des Rohbaus verlangen, wenn er sich verpflichtet, die Kosten der späteren besonderen Abnahme der Treppen zu zahlen.

Bei der Rohbauabnahme müssen

1. die Dächer eingedeckt,
2. die Balkenanlagen durchweg gestaft, überall zugänglich und die Balken-Verankerungen im Innern des Gebäudes überall sichtbar,
3. die angewendeten Eisenkonstruktionen in ihren einzelnen Teilen genau zu ersehen,
4. die Treppenräume, falls die Treppen noch nicht ausgeführt sind, von Stock zu Stock mit mindestens 3,5 Centimeter starken Brettern abgedeckt und die einzelnen Balkenlagen durch sichere Leitergänge erreichbar sein.

So lange den vorstehenden Vorschriften nicht vollständig genügt ist, kann die Rohbau-Abnahme verweigert und zu derselben auf Kosten des Bauherrn ein neuer Termin angesetzt werden.

#### **e) Anwendung von Eisenkonstruktion bei Bauten.**

§ 5. In allen Fällen, wo bei einem Neu- und Reparatur-Bau Eisenkonstruktionen zur Anwendung kommen sollen, bedürfen diese der besonderen polizeilichen Genehmigung. Dem Bau-Erlaubnis-Gesuche sind in solchem Falle auf Erfordern beizufügen:

- a) Zeichnungen, welche die Eisenkonstruktionen in ihrer konstruktiven Verbindung mit dem gesamten Bauwerke darstellen,
- b) Skizzen und auf Verlangen der Polizeiverwaltung genaue Detail-Zeichnungen von den zur Ausführung zu bringenden Eisenarbeiten in einem genügend deutlichen Maßstabe und mit allen eingeschriebenen Maßen,
- c) ein durch Berechnung begründeter Nachweis der Tragfähigkeit der beabsichtigten Konstruktion.

Diese in doppelten Exemplaren einzureichenden Vorlagen müssen von einem geprüften Baumeister oder einer der Polizeiverwaltung geeignet erscheinenden Persönlichkeit unterschrieben sein, welcher durch seine Unterschrift die Verantwortlichkeit für die Haltbarkeit der Eisenkonstruktion und des damit verbundenen Bauwerks übernimmt.

Außerdem behält die Polizeibehörde sich vor, in besonders schwierigen oder zweifelhaften Fällen eine angemessene Probelastung unter Leitung eines geprüften Baumeisters oder einer der Polizeiverwaltung geeignet erscheinenden Persönlichkeit auf Kosten des Bauherrn vorzuschreiben.

§ 6. Bevor die Eisenteile nach der Baustelle hingeschafft und daselbst aufgestellt werden, ist ferner die schriftliche Erklärung des mit der Bauausführung beauftragten Gewerbetreibenden, „daß er die Ausführung der Eisenkonstruktion auf Grund der genehmigten Zeichnung „verantwortlich“ übernommen habe“ — durch den Bauherrn bei der Polizeibehörde einzureichen.

#### **f) Vorsichtsmaßregeln zur Verhütung von Unglücksfällen bei Bauausführungen.**

§ 7. Zur Verhütung von Unglücksfällen sind bei Ausführung von Bauten

- a) die Balkenlagen sofort nach ihrer Verlegung und jedenfalls vor Aufbringung der nächsten oberen Balkenlage, eventuell des Dachverbandes auszustaken,
- b) die Treppenräume, sowie die zur Ueberwölbung bestimmten Korridore und alle sonstigen, nicht mit Balkenlagen überdeckten Räume von Stock zu Stock mit mindestens 3,5 Centimeter starken Brettern abzudecken,
- c) die Beläge sämtlicher Gerüste ohne Ausnahme an den Außenseiten mit mindestens 0,9 Metern hohen Brüstungen zu versehen.

#### **g) Bürgersteige.**

§ 8. Die Besitzer der an die öffentlichen Plätze und Fahrstraßen angrenzenden Grundstücke haben längs der Straßenfront ihrer Grundstücke, auf besondere Anordnung der



Polizeibehörde, in der von derselben für jeden einzelnen Fall vorzuschreibenden Einrichtung und Breite, Bürgersteige anzulegen und zu unterhalten. In gleicher Weise haben sie auch auf Anordnung der Polizeibehörde die bereits vorhandenen Bürgersteige umzuändern.

§ 9. Die Besitzer der an gepflasterte oder chausseerte öffentliche Plätze und Fahrstraßen angrenzenden Grundstücke haben längs der Straßenfront ihrer Grundstücke auf besondere Anordnung der Polizeibehörde und in der von derselben vorzuschreibenden Einrichtung und Breite

- a) die Bürgersteige bis zur Bordschicht des Rinnsteins pflastern zu lassen und das Pflaster bis zur Sohle des Rinnsteins zu unterhalten und
- b) die Bürgersteige mit Granitbahnen (Trottoir) zu belegen und die bereits vorhandenen Granitbahnen zu unterhalten, letztere auch auf Anordnung der Polizeibehörde umzuändern, bezw. zu verbreitern.

### h) Mist- und Kotgruben.

§ 10. Alle Mist- und Kotgruben, welche nach § 58 der Bau-Polizeiordnung vom 10. November 1868 (außerordentliche Beilage zum Amtsblatt Nr. 48 von 1868) sowohl im Boden, als in den Wänden wasserdicht auszuführen und zu erhalten und dicht zu überdecken sind, müssen mindestens 3 Meter von den Brunnen der Höfe und der Nachbarhöfe entfernt sein; wenn dies aber wegen mangelnden Raumes nicht möglich ist, aus hart gebrannten Steinen in Cement ausgeführt und nach innen mit Cement abgeputzt werden.

### i) Baugerüste.

§ 11. Zur Errichtung von Baugerüsten oder Zäunen und zu der dadurch bedingten Beschränkung des öffentlichen Verkehrs bedarf es der besonderen Genehmigung der Polizeibehörde. Die Ausführung muß fest, sicher und so eingerichtet sein, daß Unglücksfälle möglichst verhütet und öffentliche Anlagen, wie Brunnen, Kanäle, Rinnsteine, Laternen, Denkmäler u. s. w., desgleichen die Straßenschilder, Hausnummern u. s. w. gehörig geschützt werden. Vorkommende Beschädigungen derselben müssen auf Kosten des Bauenden wieder hergestellt werden.

§ 12. Allein zulässige Gerüste zur Benutzung bei Bauten und Reparaturen sind:

- a) verbundene Gerüste,
- b) fliegende Gerüste,
- c) Bockgerüste,
- d) Stangengerüste,
- e) Hängegerüste.

§ 13. Verbundene Gerüste sind solche, die aus rechteckigen, regelrecht bearbeiteten Hölzern vom Erdboden aus konstruiert sind.

Die Gerüste müssen unter Leitung eines Sachverständigen nach den Regeln der Kunst bearbeitet, verbunden und aufgestellt werden. Sie dürfen bei allen Bauausführungen benutzt werden. Nur auf so konstruierten Gerüsten ist die Aufstellung einer Windvorrichtung zum Transport von Baumaterialien und anderen schweren Körpern zulässig.

§ 14. Unter Stangenrüstungen werden diejenigen verstanden, welche aus unbearbeiteten und mittels Strängen oder Draht an einander befestigten Baumstangen bestehen. Bei ihrer Herstellung und ihrem Gebrauch sind folgende Vorschriften zu beachten:

- a) die dazu zu benutzenden Baumstangen (Spiezbäume, Streichstangen, Nehrriegel) müssen an ihren oberen Enden mindestens einen Durchmesser von 10 Centimeter haben.
- b) Die Spiezbäume müssen im Verhältnis zu der Höhe des zu berüstenden Gebäudes vom oberen Ende nach unten zu an Stärke zunehmen, mindestens 90 Centimeter tief eingegraben und zur Verhinderung des Einsinkens auf starke, gut unterstopfte Bretterstücke gestellt und mit Erde und Steinen fest umstampft werden. Ihre Entfernung von einander und von dem zu berüstenden Gebäude darf nicht über 3 Meter betragen. Soll ein Spiezbäum durch Verbindung mit einem andern verlängert (aufgesetzt, gepropft) werden, so müssen die Enden beider Bäume auf eine Länge von mindestens 2 Meter nebeneinander stehen und wenigstens zweimal durch Draht oder eiserne Ziehbänder verbunden sein. Der obere Spiezbäum muß auf einer Streichstange stehen und durch starke Knaggen unterstützt, oder von Streichstange zu Streichstange bis zum Erdboden auf eine feste Unterlage abgesteift sein. Die Steifen müssen so stark sein, oder so mit dem unteren Spiezbäum verbunden werden, daß sie sich nach keiner Seite hin biegen können.
- c) Mindestens an jedem Stockwerk des berüsteten Gebäudes, jedenfalls nicht mehr als 5 Meter von einander entfernt, müssen zwischen den Spiezbäumen Längenverbindungen angebracht werden. Hierzu dürfen, wenn sie nicht belastet werden, angenagelte Bretter, — wenn sie jedoch belastet werden sollen, Streichstangen, d. h. Baumstangen von der unter a angegebenen Stärke benutzt werden. Sie müssen an den Spiezbäumen durch Kreuzbänder von Strängen befestigt und gegen den Erdboden, wie oben bei b angegeben, abgesteift sein.

Bei Rüstungen, die länger als drei Monate stehen, muß jedes dritte Kreuzband

von Eisendraht gefertigt werden. Ist eine Streichstange nicht so lang, daß sie mit sämtlichen Spießbäumen verbunden werden kann, und wird deshalb das Anstoßen einer zweiten erforderlich, so müssen die Enden der zusammengestoßenen Streichstangen nicht allein wenigstens 1 Meter über einander hinweg reichen, sondern es muß auch die Verbindung an einen Spießbaum bewirkt, und müssen die zusammengestoßenen Streichstangen zweimal unter sich und einmal mittels Strängen an dem Spießbaum befestigt werden.

- d) die Kevriegel, d. h. die Stangen, welche Streichstangen mit dem Bauwerk verbinden, und auf welche die Gerüstbretter gelegt werden, dürfen nicht über 2 Meter von einander entfernt sein. Dieselben müssen so befestigt werden, daß sie sich weder auf den Streichstangen, noch auf ihrem Auflager in oder an dem Bauwerk seitwärts bewegen können.
- e) der Gerüstbelag, d. h. die Gerüstbretter, welche den Fußboden der einzelnen Gerüstlagen bilden, müssen mindestens  $3\frac{1}{2}$  Centimeter stark sein und so auf die Kevriegel gelegt und befestigt werden, daß die Gerüstbretter nicht aufkippen oder ausweichen können. Desgleichen sind sie so dicht aneinander zu legen, daß dadurch das Durchfallen des Materials verhindert wird.
- f) Eine Seiten-Verschiebung des ganzen Gerüsts muß durch Diagonal-Verstrebungen verhindert werden.
- g) Die zur Verbindung der Gerüstlagen dienenden Leitern müssen aus gesundem Holz gearbeitet, mit unbeschädigten Sprossen versehen und an der Stelle, wo sie aufstehen, sowie an der oberen, wo sie anliegen, so befestigt werden, daß sie unten weder abrutschen, noch oben überschlagen können. Das Biegen derselben muß durch befestigte Streifen verhindert werden.

Stangengerüste können zu Bauwerken jeder Art verwendet werden, doch darf auf ihnen eine Windvorrichtung nicht angebracht werden.

Das Abstreben von Gerüsten über den Straßendammbin ist untersagt. Die Polizeiverwaltung hat jedoch das Recht, eine Ausnahme zu machen, wenn ihr die Breite des Bürgersteigs zu schmal für die Aufbaumng des Gerüsts erscheint.

§ 15. Bockgerüste dürfen nur zu Rüstungen bis zu 5 Meter Höhe, sonst aber zu allen Bauausführungen ohne Ausnahme benutzt werden. Diese Böcke müssen durch Befestigung des Belags (Bretter), die Füße der Böcke durch Verstrebungen gegen das Verschieben gesichert und so stark angefertigt sein, daß sie die jedes-

malige Belastung sicher zu tragen vermögen. Wegen der Stärke des Belags, sowie der Entfernung der Böcke von einander, gilt das unter § 14 Lit. a—g Gesagte.

§ 16. Fliegende Gerüste sind solche, welche an stehenden Gebäuden auf Baumstangen oder Balken (Kevriegel) ruhen, die aus dem Gebäude vorgeschoben sind und nicht durch Steifen vom Erdboden aus gestützt werden.

Die Kevriegel müssen gegen Gerüste, Balkenlagen, Gewölbe oder andere feste Gegenstände im Innern des Gebäudes so abgesteift und von solcher Stärke und Tragfähigkeit sein, daß eine Bewegung oder Schwankung derselben nach irgend einer Seite hin nicht stattfinden kann; sie sind mit einer 1 Meter hohen Brüstung und mit einem Belage zu versehen, der so eingerichtet und befestigt sein muß, wie im § 14 unter Lit e vorgeschrieben worden ist. Diese Gerüste dürfen nur zu Reparaturen, zur Reinigung und weniger erheblichen Arbeiten an Fassaden, Dächern und Gesimsen gebraucht und mit Materialien nur soweit belastet werden, als zur Fortsetzung der Arbeit unumgänglich erforderlich ist.

§ 17. Zu gleichen Zwecken, insonderheit zum Abputzen der Häuser und unter denselben Bedingungen sind auch zu benutzen die beweglichen, aus zusammengestemmtten Schwellen und Riegeln mit festem Belag konstruierten Hängegerüste, d. h. Fußböden, welche mittels Tauen an Balken (Auslagern) hängen, die aus bereits stehenden Gebäuden vorgestreckt sind; der Fußboden kann, je nach dem Bedürfnis, höher gezogen oder tiefer herabgelassen werden. Die Streckbäume zu diesen Gerüsten müssen mindestens 24 Centimeter stark sein und höchstens eine Entfernung von 3 Meter von einander haben. Die Riegelhölzer, welche den Gerüstbelag tragen, müssen mit eisernen Bügeln von mindestens 2 Centimeter Stärke an den von den Streckbäumen herunter hängenden Tauen befestigt sein. Der Belag muß aus  $3\frac{1}{2}$  Centimeter starken, genau gefugten Brettern bestehen. Wegen der erforderlichen Brüstung, sowie wegen Absteifung der Streckbäume gelten die unter 14 über Brüstungen resp. Kevriegel gegebenen Vorschriften.

### **k) Abbruch von Gebäuden.**

§ 18. Von dem völligen oder teilweisen Abbruch eines Gebäudes ist der Polizeibehörde zuvor Anzeige zu machen. Der Abbruch, wie die Ausgrabung und Aufführung der Grundmauern ist so auszuführen, daß die anstoßenden Gebäude der Nachbarn gegen Beschädigung so weit als möglich gesichert bleiben, insofern dies durch Unterfahrungen der Nachbarmauern, oder durch Anbringung von Steifen, Treibladen oder Spreizen von dem Grundstücke des Bauenden

aus gesehen kann. Die Polizeibehörde wird die notwendige Verstärkung dieser Sicherstellung anordnen. Bei Legung neuer Fundamente ist insbesondere die Fertigung der Baugrube, sowie die Aufführung der Grundmauern, soweit dies zur Sicherung des nachbarlichen Gebäudes erforderlich ist, in kurzen Strecken zu bewirken. Noch weiter notwendige Sicherheitsmaßregeln wird die Polizeibehörde im Wege des Interimistitums auf Kosten des Bauenden vorläufig anordnen.

Bei dem Abbruch von Gebäuden ist ferner die Ueberlastung von Balkendecken zu verhüten, größere Ansammlungen von Schutt zc. sind daher untersagt, und kann von der Polizeiverwaltung die Abräumung der Balkendecken verlangt und auf Kosten des Bauherrn ausgeführt werden.

§ 19. Trockener Schutt darf nach der Straße hin nirgends frei hinunter geworfen werden.

### D) Kleine Bauten.

§ 20. Ohne polizeiliche Genehmigung darf niemand:

1. Straßenrinnsteine oder Bürgersteige umpflastern oder verändern,
2. Straßenrinnsteinbrücken anlegen, erneuern oder verändern,
3. Umwehungen von Grundstücken nach der öffentlichen Straße zu — Gitter, Barrieren, Zäune, Gräben u. s. w. — anlegen, erneuern oder verändern,
4. Vorfenster, Schauspinde oder Markisen in einer geringeren Höhe als 2,5 Meter nach der öffentlichen Straße zu anbringen oder dieselben in ihrer Konstruktion verändern.

Für Beobachtung dieser Vorschriften und der in der polizeilichen Erlaubnis etwa festgesetzten Bedingungen haben sowohl die Unternehmer der betreffenden Einrichtungen, als die bei der Ausführung beteiligten Handwerker zu sorgen.

§ 21. Uebertretungen dieser Verordnung werden, insofern die allgemeinen Strafgesetze keine andere Strafbestimmung enthalten, mit Geldbuße bis zu neun Mark oder verhältnismäßiger Haft bestraft.

### Höhe der Gebäude.

Ergänzung der Baupolizeiordnung v. 10. 3. 1879.

§ 1. An Straßen, welche nicht mehr als 12 Meter breit sind, dürfen Gebäude nur bis auf 12 Meter Höhe aufgeführt werden.

An Straßen, welche mehr als 12 Meter breit sind, ist eine Höhe der Gebäude gleich der Straßenbreite jedoch in keinem Falle über 19 Meter zulässig.

§ 2. Als Straßenbreite gilt die Entfernung der beiderseitig sich gegenüberliegenden Baufluchtlinien von einander.

Bei Eckgrundstücken an Straßen von verschiedener Breite sind bei der Berechnung der

zulässigen Höhe in der engen Straße die Maße der breiten Straßen bestimmend, jedoch nur bis zu einer Frontlänge von 18 Meter.

§ 3. Für Gebäude, vor welchen die Straßenbreite wechselt, gilt die von der Mitte des Grundstücks aus gemessene Straßenbreite.

§ 4. Für Vordergebäude, welche ganz oder mit einzelnen Teilen hinter der Baufluchtlinie zurückbleiben, kann ausnahmsweise ein entsprechend gesteigertes Höhenmaß, jedoch nicht über 19 Meter zugelassen werden.

§ 5. Kein zu Wohnzwecken bestimmtes Gebäude darf außer dem Kellergeschoß mehr als vier bewohnbare Geschosse enthalten und gelten hierbei bewohnbare Halb- oder Zwischengeschosse und bewohnbare Dachgeschosse als bewohnbare Geschosse.

§ 6. Zu Straßen, welche nur von einer Seite zum Anbau bestimmt sind, darf die Höhe in jedem Fall bis 19 Meter betragen.

§ 7. Beim Anbau an einer Straße, welche nur vorläufig auf einer Seite bebaut wird, aber auf beiden Seiten bebaut werden darf, wird die Höhe der Gebäude nach Anhörung des Gemeindevorstands von der Polizeiverwaltung festgestellt.

§ 8. Die Höhe wird von der Straßenoberfläche bis zur Oberkante des Dachgesimses, bei Giebelhäusern bis zum Schwerpunkt, bzw. bis zu einem Drittel der Höhe des Giebeldreiecks, bei Mansardendächern bis zum Punkte, wo dieselben gebrochen sind und bei abfallendem Terrain im Mittel gemessen.

§ 9. Hinterfronten der Vordergebäude dürfen nur bis zu der für das Vordergebäude statthaften Höhe aufgeführt werden. Seiten- und Hintergebäude sollen die Höhe von 12 Metern in der Regel nicht übersteigen; hat jedoch der Hof eine größere Breite als 12 Meter, so können die Gebäude auf dem Hofe diejenige Höhe erhalten, welche sich bei sinngemäßer Anwendung des § 1 ergibt.

§ 10. Das Aufsetzen von höheren Türmen, sofern solche nicht zu Wohnzwecken benutzt werden und nur der architektonischen Ausbildung dienen, ist gestattet.

§ 11. Für Kirchen und andere öffentliche Gebäude kann die Polizeiverwaltung ein höheres Bauen, als in den vorstehenden Vorschriften bestimmt ist, zulassen.

§ 12. Uebertretungen dieser Vorschriften werden, falls nicht die höhere Strafe aus § 367 Nr. 15 des Reichsstrafgesetzbuchs Platz greift, mit Geldstrafe bis zu 30 Mark geahndet.

### Errichtung von Holzbauten.

Auszug aus dem Beschluß des Magistrats und der Polizeiverwaltung vom 5./20. 1. 1870.

Zu den Gebäuden, welche nur einem bestimmten vorübergehenden Zwecke dienen und

deshalb beibehalten und von Holz neu errichtet werden können, sind zu rechnen:

Regelbahnen, Kolonnaden, Lauben, Gartenhäuser, Schießbuden, Taubenhäuser, Trinkhallen, photographische Ateliers, Orchester, Sommertheater, Appartementsgebäude und Trockenschuppen auf isoliert liegenden Ziegelleien.

Bekanntmachung vom 17. 11. 1896.

Bei **Errichtung von Lauben** ist die polizeiliche Genehmigung nur dann nachzusuchen, wenn es sich um Lauben handelt, welche bei festen Stielen und festem Dach mindestens drei dichte Wandungen aufweisen. Ohne Genehmigung können also errichtet werden alle Spalierlauben, selbst wenn sie auf zwei Seiten mit dichten Wandungen versehen sind.

### **Erhebung von Gebühren für die Genehmigung und Beaufsichtigung von baulichen Herstellungen im Bezirke der Stadt Frankfurt a. D.**

Ordnung vom 18. 12. 1896.

1. Für die Genehmigung eines Neubaus von Gebäuden jeder Art (s. jedoch Ziffer 3) werden erhoben pro Quadratmeter jedes Geschosses 4 Pfg., wenigstens aber 15 Mark. Dachgeschosse mit Wohneinrichtungen und Keller gelten als besondere Geschosse.

Bei Umbauten werden die Flächen der vom Umbau betroffenen Räume mit einer Gebühr von 4 Pfg. pro Quadratmeter berechnet (s. jedoch Ziffer 3), mindestens aber sind für den Umbau 7 Mark 50 Pfg. zu zahlen.

2. Es werden erhoben: Für jede örtliche Besichtigung zum Zwecke einer Rohbau- oder Schlussabnahme 5 Mark.
3. Vorausgesetzt, daß keine statische Berechnung erforderlich ist, für die Genehmigung einschließlich der Abnahme, — jedoch ohne Festsetzung der Bauflucht (Ziffer 5) —

a) aller Anlagen, welche nach § 34 der Baupolizeiordnung vom 28. November 1895 keines förmlichen Bauscheins bedürfen,

b) von Neuanlegungen und Veränderungen von Thüren und Fenstern ohne sonstige Bauten, von Neuaufführungen und Veränderungen von Schornsteinen zu Feuerungen geringen Umfangs (für Wohnräume, Koch- und Waschküchen),

von selbständigen Abortgebäuden einschließlich der Abortgruben, von Balkonen, Gallerien, Veranden, Dachfenstern, Kellereingängen,

von Gewächshäusern, eingeschossigen Neu- und Umbauten und Stallgebäuden bis zu 50 Quadratmeter Grundfläche,

von offenen Schuppen, Kolonnaden, Regelbahnen, Lauben (d. h. solchen, welche

bei festen Stielen und festem Dache mindestens 3 dichte Wandungen haben), Freitreppen,

von Backöfen, Trockenöfen und sonstigen nicht einem Gewerbebetriebe dienenden Heizanlagen,

von Rinnsteinbrücken

und dergleichen kleineren Anlagen 5 Mark.

4. Für die Prüfung statischer Berechnungen für jeden wirklich berechneten Träger oder für jede wirklich berechnete Stütze 2 Mark.
5. Für jede örtliche Festsetzung oder Prüfung einer Bauflucht 1 Mark für das laufende Meter, höchstens aber 10 Mark.
6. Für die Genehmigung zu einem Gerüste oder Bauzaun 2 Mark.
7. Für die Beaufsichtigung von Gerüsten und Bauzäunen einschließlich innerhalb derselben errichteter Gerüste auf öffentlichen Straßen und Bürgersteigen:
  - a) für Leitergerüste für jeden angefangenen Monat und jedes laufende Meter 20 Pfg., mindestens aber 3 Mark,
  - b) für Stangengerüste wie vor 40 Pfg., mindestens aber 6 Mark,
  - c) für Bauzäune wie vor 60 Pfg., mindestens aber 9 Mark.

### **Umlage von Fahrbahnen bei Bauten und bei Lehm-, Kies- oder Sandgruben.**

Polizeiverordnung vom 17. 6. 1887.

§ 1. Zum An- und Abfahren von Baugrund und Baumaterialien zu und von Baustellen, Lagerplätzen, Lehm-, Kies- oder Sandgruben mit von Pferden oder anderen Zugtieren bewegten Lastwagen muß von der An- oder Abfahrtsstelle bis zur nächsten Straße eine das lockere Erdreich bedeckende feste Fahrbahn von Längs- oder Querböhlen, welche stets in dem zweckentsprechenden Zustande zu erhalten ist, hergestellt und ausschließlich benutzt werden.

§ 2. Auf Straßenbauten beziehungsweise Pflasterungen findet die vorstehende Anordnung keine Anwendung.

Ausnahmen von der Bestimmung des § 1 können zugelassen werden, wenn nachgewiesen wird, daß die Herstellung der Fahrbahn mit überwiegenden Schwierigkeiten verbunden und anderweitig Vorsehrung zur Verhütung von Ueberanstrengung und Mißhandlung der Zugtiere getroffen worden ist.

§ 3. Die Unternehmer von Bauten, sowie die Inhaber von Lagerplätzen oder Gruben, welche die Herstellung oder Instandhaltung der Fahrbahn unterlassen, die Führer der Wagen, welche die Fahrgeleise nicht benutzen oder vor Herstellung der Fahrbahn zu den im § 1 bezeichneten Stellen anfahren oder von denselben abfahren, werden mit Geldstrafen bis zum Betrage von dreißig Mark bestraft.

**Wochenmarktforderung.**

Markt-Polizeiverordnung vom 19. 12. 1898.

§ 1. Wochenmärkte werden am hiesigen Orte  
1. in der inneren Stadt Mittwoch und Sonn-  
abend

- a) außerhalb der Messzeit auf dem Markt-  
platze, den Plätzen an der Ober- und  
Unterkirche, dem Magazinplatze und am  
Bollwerk der Oder,
- b) während der Messen auf dem Wilhelms-  
platze, dem Platze an der Unterkirche,  
dem Magazinplatze und am Bollwerk  
der Oder,

2. auf dem Leipzigerplatze Montag und Frei-  
tag abgehalten.

Der Handel auf denselben beginnt in den  
Sommermonaten — vom 1. April bis 30.  
September — um 6 Uhr, in den Winter-  
monaten — vom 1. Oktober bis 31. März —  
um 7 Uhr morgens und dauert zu jeder Jahres-  
zeit bis 1 Uhr mittags.

Die für den Handelsverkehr bestimmten Plätze  
auf dem Marktplatze, dem Wilhelmsplatze und dem  
Leipzigerplatze dürfen während der Monate:

- a) Januar und Dezember zwischen 8 und  
11 $\frac{1}{2}$  Uhr,
- b) Februar, März, Oktober und November  
zwischen 7 $\frac{1}{2}$  und 11 $\frac{1}{2}$  Uhr, und
- c) April, Mai, Juni, Juli, August und  
September zwischen 7 und 11 Uhr vor-  
mittags

mit Wagen nicht befahren werden.

Vor Beginn und Ablauf der festgesetzten  
Stunden müssen die auf den Wochenmärkten  
aufgestellten Gegenstände dicht überdeckt, und es  
darf ohne besondere polizeiliche Erlaubnis außer  
und neben den Wochenmärkten auf den öffent-  
lichen Straßen und Plätzen kein Handel mit  
Gegenständen des Wochenmarktverkehrs betrieben  
werden.

§ 2. Die Aufstellung der Waren auf den  
Marktplätzen darf nicht früher als eine Stunde  
vor Beginn der Marktzeit (§ 1) erfolgen.

Um 2 Uhr nachmittags müssen die Markt-  
plätze vollständig geräumt sein. Wagen und  
Geräte dürfen nur dann auf den Marktplätzen  
aufgestellt werden, wenn es von den Aufsichts-  
beamten als zulässig erachtet wird.

§ 3. Die Verkäufer haben sich wegen Ueber-  
weisung eines Verkaufsstandes an die Aufsichts-  
beamten zu wenden und dürfen keinen anderen  
als den ihnen überwiesenen Platz einnehmen.

Die Buden, Schragen, Tische pp. müssen  
den polizeilichen Anordnungen gemäß eingerichtet  
sein, in gutem und reinlichem Zustande erhalten  
werden, und jeder Verkaufsstand muß mit einer  
Tafel aus Holz oder Metall, auf welcher der  
Vor- und Zuname und der Wohnort des  
Verkäufers in deutlicher Schrift, deren Buch-

staben mindestens 5 Centimeter groß sein  
müssen, verzeichnet steht, in sichtbarer Weise  
versehen sein.

§ 4. Von jedem Verkäufer und beziehungs-  
weise von den ihm abhängigen Mitgliedern  
seines Haushalts darf für dieselbe Gattung  
Waren nur ein Verkaufsstand eingenommen  
werden.

§ 5. Der Verkauf von Getreide, Kartoffeln,  
trockenen Hülsenfrüchten, Mühlenfabrikaten und  
gedörrtem Obst darf nur nach Gewicht mit Aus-  
schluß aller Hohlmaße stattfinden.

§ 6. Eier, frisches und gedörrtes Obst,  
frisches und gedörrtes Gemüse, Obstmus und  
Butter darf nur nach dem Gewicht verkauft  
werden.

§ 7. Butter in Stücken darf nur in Stücken  
von 250 und 500 Gramm feilgehalten und  
verkauft werden.

§ 8. Stroh oder Heu, wenn es in Mengen  
unter 10 Centnern zum Markt gebracht wird,  
muß in Bündeln und zwar das Stroh zu 10  
Kilogramm, das Heu zu 5 Kilogramm ge-  
bunden sein.

§ 10. Lebendes Klein- und Federvieh darf  
nur in luftigen und so geräumigen Behältern,  
Körben und dergleichen zu Markte gebracht  
werden, daß jedes Tier bequem neben dem  
anderen stehen kann. Das Abschachten, Ab-  
ziehen und Rupsen von zum Markte gebrachten  
Tieren auf den Marktplätzen ist verboten; nur  
bei Fischen ist das Abschachten gestattet.

§ 11. Niemand darf auf den Wochen-  
märkten Hunde mit sich führen oder umherlaufen  
lassen.

§ 12. Den auf Erhaltung oder Wieder-  
herstellung der Ruhe und Ordnung auf den  
Marktplätzen gerichteten Anordnungen der Auf-  
sichtsbeamten ist unweigerlich Folge zu leisten.

**Marktstandgeld-Tarif**

vom 25. 3. 1899.

I. Es sind pro Markttag zu erheben:

- 1. für jeden Wagen . . . . . 40 Pfg.
- 2a. für jeden Wagen mit Heu, Stroh,  
Getreide oder Kartoffeln . . . . . 20 =
- 2b. für jedes Pferd . . . . . 15 =
- 3. für jedes Rot-, Schwarz- und  
Rehwild . . . . . 10 =
- 4. für jedes Spanferkel, Lamm, jeden  
Hasen, jede Gans, Pute, jeden  
Fasan pp. . . . . 3 =
- 5. für jede Ente, jedes Huhn, ein  
Kaninchen, 1 Paar Tauben . . . . . 1 =
- 6. für lebendes Geflügel im Bauer,  
den qm . . . . . 10 =

7. für Standplätze, Buden, Schragen, Tische, Handwagen, Karren pp. der Verkäufer von billigen, aber im Verhältnis viel Raum beanspruchenden Waren, wie Erbsen, Bohnen, Graupen, Käse pp., Grünzeug, Gemüse, Blumen, Pilzen, Beeren und sonstigen Garten- und Feldfrüchten, ferner von Töpferwaren, Fayence, irdenen und gläsernen Geschirren, von Holzwaren, Holzpantoffeln mit Lederdecken pp., den qm . . . 5 Pfg.
8. Butter, Eier, Obst, qm . . . 10 =
9. Stände von Bürstenbinder-, Sieb-, Korb- und Kammacherwaren, von Drechsler-, Klempner-, Schuhmacher-, Schneider- und Seiler-, der Kurz- und Schnittwaren- händler pp. für den qm . . . 10 =
10. für Fleisch- und Fischstände, sowie von Ständen der Konditoren und Kuchenbäcker, den qm 20 =
11. Bei den auf Stangen feilgehaltenen Waren wird der Stand bei der Berechnung der Fläche zu  $\frac{3}{10}$  m Breite angenommen.
12. Stände, bei denen sich Bruchteile von qm ergeben, werden nach

vollen Quadratdezimetern berechnet. Bruchteile von Quadratdezimetern und Pfennigen bleiben außer Ansatz.

II. Gegen Bezahlung wird eine gedruckte Quittung ausgehändigt, welche während des Marktes aufzubewahren und dem kontrollierenden Beamten bei Vermeidung nochmaliger Bezahlung auf Erfordern vorzeigen ist.

III. Die Zahlung des tarifmäßigen Standgeldes liegt dem Marktverkäufer ob, sobald er seine Verkaufsstelle eingenommen hat. Verweigert derselbe die Zahlung, so findet sofortige exekutivische Beitreibung des Betrags statt. Entzieht er sich der Erlegung des Standgeldes, so hat er das vierfache des schuldigen Betrags zu entrichten.

IV. Beschwerden über die Verpflichtung zur Zahlung des Standgeldes oder dessen Betrag sind bei den Marktpolizeibeamten anzubringen, welche mit Vorbehalt des Einspruchs an den Magistrat nach Anleitung des Tarifs einstweilige Entscheidung zu treffen haben. Der Einspruch ist binnen 4 Wochen einzulegen.

Gegen die Entscheidung des Magistrats findet binnen einer mit dem ersten Tage nach erfolgter Zustellung beginnenden Frist von zwei Wochen die Klage im Verwaltungsstreitverfahren statt.

## Milchverkauf.

Polizeiverordnung vom 29. 3. 1880.

§ 1. Milch darf nur in folgenden Sorten feilgehalten, zum Verkauf umhergetragen oder gefahren oder verkauft werden:

1. Nicht abgerahmte Milch,
2. abgerahmte Milch,
3. Sahne,
4. Buttermilch,
5. saure Milch.

§ 2. Milch von kranken Tieren, sowie die innerhalb fünf Tagen nach dem Kalben der Kühe abgeforderte sogenannte „Biestmilch“ darf — auch nicht unter Zumischung von Milch gesunder Tiere — weder feilgehalten, zum Verkauf umhergetragen oder gefahren, noch verkauft werden.

§ 3. Die Gefäße, in denen Milch feilgehalten, zum Verkauf umhergetragen oder gefahren, oder verkauft wird, müssen entweder von Holz, gebrannter Erde, oder stark verzinnem Metall sein und sich stets in einem rein und sauber gehaltenen Zustande befinden.

Auf jedem Milchgefäß muß in deutlicher Aufschrift der Name des Verkäufers und die in § 1 bezeichnete Milchsorte angegeben sein.

§ 4. Die Milchverkaufsstätten müssen rein und sauber gehalten und dürfen nicht zu solchen

Zwecken benutzt werden, welche auf die Beschaffenheit der Milch von nachteiligem Einfluß sind.

Bekanntmachung vom 12. 1. 1897.

Der Sonn- und festtägliche ambulante **Milchhandel** wird wie folgt gestattet:

1. an denjenigen **Sonn- und Festtagen**, an welchen gesetzlich eine fünfständige Beschäftigungszeit zulässig ist, d. h. für die sämtlichen Sonn- und Festtage im Jahre, mit Ausnahme des ersten Weihnachts- Oster- und Pfingsttags,
  - a) ohne Zeitbeschränkung hinsichtlich der Frühstunden bis zum Beginn der Pause für den Hauptgottesdienst, also 3. Zt. von jeder beliebigen Frühstunde ab bis 10 Uhr vormittags,
  - b) nach Beendigung dieser Pause für den übrig bleibenden Teil der gesetzlichen fünfständigen Beschäftigungszeit im stehenden Handelsgewerbe, also 3. Zt. von 12 bis 2 Uhr nachmittags,
  - c) in der Zeit von 2 Uhr nachmittags ab während der für den stehenden

Milchhandel freigegebenen zwei Nachmittagsstunden, also von 2 bis 3 Uhr und von 6 bis 7 Uhr,

## 2. an dem ersten Weihnachts-, Oster- und Pfingsttage

a) ohne Zeitbeschränkung hinsichtlich der Frühstunden bis 12 Uhr mittags, jedoch ausschließlich der für den Hauptgottes-

dienst festgesetzten Unterbrechung, also zur Zeit von jeder beliebigen Frühstunde ab bis 10 Uhr vormittags,

b) in der Zeit von 2 Uhr nachmittags ab während der für den stehenden Milchhandel freigegebenen zwei Nachmittagsstunden, also von 2 bis 3 Uhr und von 6 bis 7 Uhr.

## Öffentliches Anschlagswesen.

Polizeiverordnung vom 23. 1. 1884.

§ 1. Öffentliche Bekanntmachungen, Anzeigen und Plakate dürfen auf öffentlichen Straßen und Plätzen nur an die zu diesem Zweck bestimmten Säulen angeschlagen werden.

Öffentliche Behörden können ihre Anzeigen, Bekanntmachungen und Plakate auch an anderen Orten befestigen.

Grundeigentümern und Mietern bleibt die Befugnis vorbehalten, an ihren Grundstücken und gemieteten Lokalen Anzeigen in ihrem eigenen Privat-Interesse anzuschlagen oder auszuhängen.

§ 2. Anschlagssäulen dürfen nur zum Anheften von Bekanntmachungen, Anzeigen und Plakaten benutzt werden.

§ 3. Zu den anzuschlagenden Anzeigen darf Papier von roter Farbe, welches für die Bekanntmachungen öffentlicher Behörden vorbehalten bleibt, nicht verwendet werden.

§ 4. Anschläge an die Säulen anzubringen, oder von denselben zu entfernen, ist nur denjenigen gestattet, welche von dem Unternehmer des hiesigen öffentlichen Plakatwesens oder dessen Stellvertreter dazu beauftragt und zugleich im Besitze des polizeilichen Erlaubnisscheins sind. Den hiesigen Zeitungsverlegern ist nach vorheriger Anzeige bei dem Unternehmer gestattet, Extrablätter ihrer Zeitungen an die Anschlagssäulen durch ihre Angestellten, die im Besitze des polizeilichen Erlaubnisscheins sein müssen, anheften zu lassen. Diese Extra-

blätter dürfen während der nächsten 24 Stunden nicht überklebt werden.

### Tarif.

Für die Benutzung der Anschlagssäulen und das Anheften der Plakate ist zu entrichten:

A) wenn der Druck dem Unternehmer übertragen wird:

1. bei Plakaten von 18 $\frac{1}{2}$  cm Höhe und 23 $\frac{1}{2}$  cm Breite 1 Mark 25 Pfg.,
2. bei Plakaten von 23 $\frac{1}{2}$  cm Höhe und 36 $\frac{1}{2}$  cm Breite 1 Mark 50 Pfg.,
3. bei Plakaten von 36 $\frac{1}{2}$  cm Höhe und 47 cm Breite 1 Mark 75 Pfg.,
4. bei Plakaten von 47 cm Höhe und 73 cm Breite 3 Mark.

B) wenn der Druck nicht dem Unternehmer übertragen wird:

1. bei Plakaten von 18 $\frac{1}{2}$  cm Höhe und 23 $\frac{1}{2}$  cm Breite 1 Mark 50 Pfg.,
2. bei Plakaten von 23 $\frac{1}{2}$  cm Höhe und 36 $\frac{1}{2}$  cm Breite 1 Mark 85 Pfg.,
3. bei Plakaten von 36 $\frac{1}{2}$  cm Höhe und 47 cm Breite 2 Mark 25 Pfg.,
4. bei Plakaten von 47 cm Höhe und 73 cm Breite 3 Mark 75 Pfg.

Gegen Entrichtung dieser Sätze müssen die Plakate 24 Stunden lang angeheftet bleiben. Wird eine längere Dauer der Anheftung verlangt, so bleibt die Preisbestimmung beiderseitiger Vereinbarung überlassen.

## Bestimmungen über Hunde.

### Maulkorbzwang und sonstige Bestimmungen gegen Hunde.

Polizeiverordnung vom 2. 11. 1892 und vom 15. 11. 1894.

§ 1. Hunde müssen außerhalb der Gebäude und eingefriedigten Gehöfte oder an Orten, wo das Publikum zu verkehren pflegt, mit einem, das Beißen vollständig verhindernden Maulkorbe, dessen Form durch die als Beilagen abgedruckten polizeilichen Bekanntmachungen vom 2. August 1876 und 15. März 1883 vorgeschrieben ist, versehen sein.

§ 2. Ausgenommen hiervon sind Hirtenhunde, welche zur Begleitung der Herden, und Jagdhunde, welche innerhalb des Jagdreviers bei der Jagd verwendet werden.

§ 3. In den Promenaden-Anlagen um die Halbestadt, sowie den gleichen Anlagen auf dem Wilhelmsplatz und Stiftsplatz und im Park (hier mit Ausschluß des ganzen Wegs vom Spiritus-Hospital bis hinüber zu den Linden, des Teils des Parkes zwischen diesen Wege und der Fahrstraße nach den Linden und des gepflasterten Wegs vom Spiritus-Hospital bis zur Bachgasse) darf niemand Hunde frei umherlaufen lassen.

Das Mitführen von Hunden durch diese Anlagen ist nur gestattet, wenn sie an einer nicht über einen Meter langen Leine gehalten werden.

§ 4. Auf den Wochenmärkten darf niemand Hunde mit sich führen oder umherlaufen lassen.

§ 5. Läufeige Hündinnen müssen innerhalb der Gebäude und eingefriedigten Gehöfte gehalten werden.

§ 6. In öffentliche Versammlungs- und Vergnüungsräume (Schanfstuben, -Gärten etc.), in Verkaufsläden und in Amtskafale dürfen Hunde zu einer Zeit, zu welcher diese Räume dem Verkehr geöffnet sind, nicht mitgebracht werden. Wenn sich in ihnen ein Hund einfundet, hat ihn der Besitzer desselben und wenn dieser nicht anwesend oder sogleich zu ermitteln ist, der Inhaber des Lokals oder dessen Stellvertreter sofort zu entfernen.

§ 7. Nur die im Eichwalde, am Buschmühlenwege, am Tzscheschnower Oberwege, in dem westlich vom Leipzigerplaze liegenden Teile der Leipzigerstraße, in dem westlich vom Eisenbahndamme liegenden Teile der Fürstenwalderstraße und in der Bergstraße befindlichen Vergnüungslokale sowie in das Schützenhaus, Croffenerstraße Nr. 30, das Kaffeehaus, Croffenerstraße Nr. 29, die Löweninsel, das Wiesenhaus, den Kornbusch und die Bergbrauerei dürfen Hunde mitgebracht werden, müssen aber, solange sie dort sind, an einer nicht über einen Meter langen Leine gehalten werden.

§ 8. Hunde ohne vorschriftsmäßigen Maulkorb, Hunde, welche in den im § 3 bezeichneten Promenaden-Anlagen frei umherlaufen, Hunde, welche auf den Wochenmärkten umherlaufen und läufige Hündinnen werden von den polizeilich dazu bestellten Personen eingefangen und, falls nicht binnen 3 Tagen ihre Einlösung erfolgt, getödtet. Bei der Einlösung sind 3 Mark Fanggeld und die Futterkosten zu entrichten.

§ 9. Verantwortlich für die Beachtung der Bestimmungen der §§ 1 bis einschließlich 7 ist der Eigentümer bzw. derjenige, welchem der Hund zur Beaufsichtigung und Wartung anvertraut ist und außerdem der Begleiter.

### **Verbot des Mitbringens von Hunden in das Postdienstgebäude.**

Polizei-Verordnung vom 28. Oktober 1872.

Hunde dürfen in die zum Postdienstgebäude gehörenden Räume, namentlich auch in den Hausflur und in die Paket-Expedition auf dem Hofe nicht mitgebracht werden.

### **Hundesteuer.**

Ordnung v. 11. 1. 1895 u. Nachtrag v. 12. 3. 1896, durch den die §§ 4, 5 u. 7 abgeändert sind.

§ 1. Jeder Bewohner der Stadt und des Weichbilds, welcher einen nicht mehr an der

Mutter saugenden Hund hält, mag derselbe ihm selbst oder einem andern Eigentümer gehören, und ebenso jeder, welcher einen Hund abschafft, muß davon dem Magistrate binnen 14 Tagen mit Angabe seiner Wohnung und seines Standes, sowie unter Angabe etwaiger Gründe für die Steuerfreiheit Anzeige machen. Ueber die erfolgte Anmeldung wird ein Attest erteilt.

Unter Bewohner wird jeder verstanden, welcher sich in der Stadt oder deren Weichbild aufhält. Ausgenommen von der Verpflichtung zur Meldung eines Hundes sind daher nur diejenigen Personen, welche als durchreisende Fremde zu erachten sind.

§ 2. Wer die rechtzeitige Anmeldung eines steuerpflichtigen Hundes unterläßt, wird mit einer Geldbuße von drei bis neun Mark bestraft. Die unterlassene Anmeldung eines steuerfreien Hundes wird mit einer Geldstrafe von 1 Mark bis 3 Mark geahndet.

§ 3. Wer die rechtzeitige Abmeldung eines Hundes unterläßt, ist verpflichtet, die auf ihn ausgeschriebene Steuer für das nächste Halbjahr fortzuzahlen. Die unterlassene Abmeldung eines steuerfreien Hundes hat eine Strafe von 1 Mark bis 3 Mark zur Folge.

§ 4. Die Steuer für einen Hund beträgt 20 Mark für das Jahr und wird halbjährlich, im April und Oktober jedes Jahres mit 10 Mk. pränumerando gegen Quittung eingezogen. Die Steuer muß auf Vorzeigung der Quittung sofort bei Vermeidung der Vertreibung im Verwaltungszwangsverfahren gezahlt werden.

Wer im Laufe eines halben Jahrs einen Hund an- oder abschafft, muß dennoch die volle Steuer für das laufende halbe Jahr entrichten.

Diese Steuer ist auch für einen Hund, welcher im Laufe eines halben Jahrs steuerpflichtig (§ 1) wird, zu entrichten.

Wer einen bereits versteuerten Hund erwirbt oder mit einem solchen neu anzieht oder einen Hund an Stelle eines eingegangenen versteuerten Hundes erwirbt, darf für das laufende halbe Jahr die gezahlte Steuer auf die zu zahlende in Anrechnung bringen.

§ 5. Steuerfrei sind nur solche Hunde, welche zum Gewerbebetriebe, zur Bewachung oder für Sicherheitsbeamte unentbehrlich sind. Mit dieser Maßgabe sind insbesondere für steuerfrei zu erachten:

1. Hunde, welche zur Bewachung von Holzhöfen und Schiffsgefäßen gebraucht werden,
2. Hunde, welche von Beamten der Exekutivpolizei, Nachtwächtern, Forstbeamten, Feld- und Wiesenhütern im dienstlichen Interesse gehalten werden,
3. die Hunde der Hirten,
4. Hunde, welche im Gewerbebetriebe als Zugtiere gebraucht werden.

Als Regel gilt, daß in den Fällen zu 1, 2 und 3 nur ein Hund steuerfrei gelassen wird.



Die Steuerfreiheit erlischt für das betreffende Steuerjahr, wenn die Hunde nicht mehr oder nicht mehr ausschließlich zu den Zwecken benutzt werden, derentwegen die Steuerfreiheit bewilligt worden ist.

§ 6. Denjenigen, welche befugt sind, einen Hund steuerfrei zu halten, wird darüber ein besonderes Attest (Freischein) behändigt, welches alljährlich im Monat April erneuert werden muß.

§ 7. Jeder zur Bewachung dienende Hund, welcher nach § 5 steuerfrei gelassen ist, muß bei Tage an der Kette liegen. Als Nacht gilt in dieser Beziehung nur die Zeit, während welcher die Häuser in der Stadt und in den Vorstädten verschlossen zu sein pflegen.

Für jede Uebertretung dieser Anordnung wird der Besitzer des Hundes mit einer Geldbuße von 3 bis 9 Mark bestraft.

§ 8. Jeder Besitzer eines steuerpflichtigen Hundes empfängt außer der Quittung über den Betrag der bezahlten Steuer eine Marke von Blech, in welcher die Jahreszahlen und die laufende Nummer des Steuerregisters eingeschlagen ist. Diese Marke muß dem Hunde am Halsbande in einer Weise befestigt werden, daß sie jederzeit sichtlich und leicht erkennbar ist.

Dem von der Steuer befreiten Hundebesitzer wird für seine Hunde, mit Ausnahme derjenigen, welche zur Bewachung gehalten werden und daher den Tag über an der Kette liegen müssen, eine durch Form oder Farbe erkennbare Freimarke gegen Zahlung von 20 Pf. verabreicht.

§ 9. Geht eine Steuermarke verloren, so wird dem Besitzer eines Hundes nur nach geführtem Nachweise der Versteuerung desselben, sowie gleichfalls dem Besitzer eines steuerfreien Hundes nur auf Vorzeigung des erhaltenen Freischeins eine neue Marke gegen Zahlung von 20 Pfennigen ausgehändigt.

§ 10. Bei Veräußerung eines besteuerten Hundes kann Marke und Quittung zum Nachweise der erfolgten Versteuerung dem neuen Besitzer übergeben werden.

§ 11. Alle Hunde, welche mit dieser Steuermarke nicht versehen sind, werden durch den Scharfrichter oder dessen Gehülfen, die durch ein Dienstabzeichen erkennbar sind, aufgegriffen und, wenn sich der Eigentümer binnen 3 Tagen nicht meldet, getötet. Dem legitimierten Eigentümer wird der Hund nur dann wieder verabfolgt, wenn er innerhalb dieser Zeit die Versteuerung des Hundes durch Vorzeigung der Quittung oder aber die Steuerfreiheit durch Vorzeigung des Freischeins nachweist. Für das Aufgreifen ist die Summe von einer Mark und für die Fütterung des Hundes sind 25 Pf. pro Tag an den Scharfrichter zu entrichten.

Ist der Hund einer fremden, hier nicht anfassigen Person aufgefangen, so ist dessen Wiedereinlösung binnen 3 Tagen gegen Zahlung des Fang- und Futtergelds zulässig, doch muß die Qualität des Eigentümers als eines Fremden, sowie das Eigentumsrecht an dem Hunde glaubhaft gemacht werden.

§ 12. Durchreisende Fremde, welche ihre Hunde vor der Gefahr des Aufgreifens schützen wollen, müssen dieselben auf der Straße oder an öffentlichen Orten stets an einer Leine führen. Auch ist es ihnen gestattet, gegen Hinterlegung von 10 Mark und Zahlung von 20 Pf. sich eine Interimsmarke zu lösen, welche auf 14 Tage Gültigkeit behält. Wenn die Marke binnen dieser Frist wieder abgeliefert wird, erhält der Hinterleger die hinterlegten 10 Mark zurück. Erfolgt die Ablieferung jedoch nicht binnen dieser Zeit, so wird der hinterlegte Betrag von 10 Mark als Steuer für das laufende Halbjahr definitiv zur Kasse vereinnahmt.

§ 13. Wird die Steuer für einen steuerpflichtigen Hund nicht pünktlich entrichtet, so erfolgt nach fruchtloser Zwangsvollstreckung in das Vermögen des Hundebesitzers die Einzziehung des Hundes durch den Scharfrichter oder dessen Gehülfen.

Die weitere Bestimmung über eingezogene Hunde bleibt dem Magistrat vorbehalten.

## Behandlung von Auswurfstoffen.

### Spülabtritte.

Polizeiverordnung vom 17. 4. 1890.

#### § 1. Anlegung und Veränderung von Spülabtritten.

Spülabtritte dürfen nur mit polizeilicher Genehmigung angelegt werden. Bereits bestehende Spülabtritte sind bis zum 1. November 1891 entweder den nachstehenden Bestimmungen entsprechend einzurichten oder zu beseitigen.

#### § 2. Beschaffenheit der Behälter und Gruben.

Zur Aufnahme der Abwässer der Spülabtritte müssen entweder freistehende Behälter aus

Schmiedeeisen, mit dreimaligem, gut deckenden Delfarbanstrich der inneren und äußeren Seite zur Verhütung des Rostens, oder sicher fundamentierte Behälter aus Gußeisen, oder aber Gruben mit doppelten, in Cement oder Asphalt hergestellten Wänden aus hart gebrannten und glasierten Backsteinen, mit zwischenliegender, festgestampfter Thonschicht von 30 Centimeter Stärke hergestellt werden.

Die Behälter und Gruben müssen eine doppelte Bedeckung mittels dichtschließender eiserner Platten mit leerem Zwischenraum erhalten, dürfen nur bis 10 Centimeter unterhalb des Rands angefüllt werden und keine Ab-

flußvorrichtungen haben und müssen mit den Abtritten durch dichte Abfallröhren verbunden sein. Zur Abführung der Fäulnisgase sind Lüftungsröhren von mindestens 15 Centimeter lichte Durchmesser, welche bis über die Dächer der umstehenden Gebäude reichen, und zur Entleerung feststehende eiserne Saugröhren anzubringen.

Der Rauminhalt der Behälter und Gruben muß der Zahl der die Spülabtritte benutzenden Personen entsprechen, sodaß für eine Personenzahl bis zu 10 — 1 Kubikmeter Raum, von 10 bis 20 — 2 Kubikmeter Raum u. s. w. herzustellen ist.

### § 3. Entleerung der Gruben.

Die Entleerung der Behälter und Gruben muß, so oft sie notwendig wird, mindestens aber allmonatlich geschehen und darf nur mittels völlig dichter, von der Polizeibehörde als zulässig anerkannter Pumpvorrichtungen bewirkt werden. Der Transport des Grubeneinhalts darf nur in luftdichten Tonnen erfolgen.

### § 4. Revision der Gruben.

Zur Feststellung der Dichtigkeit der Behälter und Gruben müssen dieselben auf Aufforderung der Polizeibehörde während der von derselben festzusetzenden Zeit nach vorheriger Entleerung mit den als notwendig erachteten Mengen Wassers angefüllt werden und angefüllt stehen bleiben.

## Aufbewahrung und Fortschaffung der menschlichen Auswurfstoffe.

Polizeiverordnung vom 3. März 1870.

§ 1. Jeder Hauseigentümer und jeder Hausverwalter ist verpflichtet, die vollständige Räumung der auf seinem Grundstücke befindlichen Mist- und Kotgruben, so oft es das Bedürfnis fordert, oder die Polizeibehörde es bestimmt, jedenfalls aber jährlich wenigstens zwei Mal, das erste Mal bis spätestens 1. April,

## Verkehr auf dem Bollwerk.

§ 1. Kinder unter 14 Jahren dürfen sich an den Bollwerken der Oder nicht aufhalten.

Eltern, Erzieher, Pfleger und Dienstherrschäften, welche unterlassen, die Kinder von solchen Uebertretungen abzuhalten, sind strafbar.

§ 2. An den Rinnsteinen und Pfählen, welche sich an den Bollwerken der Oder befinden, darf immer nur je ein Kahn befestigt werden. An den Holmen dürfen Kähne nicht befestigt werden. Wenn der Kahn gewendet werden soll, so ist vorher die Verbindung mit dem Ufer zu lösen.

§ 3. Niemand darf auf die Bollwerke der Oder Steine, Scherben, Schutt, Unrat, Dünger,

das zweite Mal bis spätestens 1. Dezember vornehmen zu lassen.

§ 2. Sofort nach jeder Räumung sind sowohl die Gruben, als die bei der Räumung verunreinigten Höfe, Hausflure und Straßen gehörig zu reinigen.

§ 3. Außer Rindvieh-, Schaf- und Pferdedünger dürfen Dünger oder andere übelriechende Stoffe weder auf den Höfen, noch in der Nähe menschlicher Wohnungen offen gelagert werden.

§ 4. Die §§ 30—33 der Polizeiverordnung vom 10. Juni 1865, wegen des Ausfahrens des Düngers, der Ausleerung der Abtrittsgruben und des Einladens des Düngers auf der Straße bleiben in Kraft.

## Desinfizierung der Abtritts- und Senkgruben etc.

Polizeiverordnung vom 4. September 1871.

Jeder Hauseigentümer oder dessen Stellvertreter ist verpflichtet, die auf seinem Grundstücke befindlichen Abtritts- und Senkgruben, Latrinen, Schlammkasten, Abzugskanäle und Rinnsteine durch Anwendung geeigneter Mittel in geruchlosen Zustand zu setzen und darin zu erhalten.

## Errichtung von Komposthaufen.

Polizeiverordnung vom 28. Mai 1872.

§ 1. Die menschlichen Auswurfstoffe dürfen zur Errichtung von Komposthaufen in einer geringeren Entfernung als 100 Meter von Wohnungen und von öffentlichen Landstraßen und Chaussees nur dann gelagert werden, wenn

1. die Kotmassen in bedeckte Gruben aufgenommen, oder wenn sie
2. sofort nach jeder Aufschüttung und spätestens im Laufe desselben Tages durch geeignete Mittel desinfiziert werden.

§ 2. In allen anderen Fällen müssen diese Dungstoffe sofort auf den Aeckern breit gefahren und demnächst untergepflügt werden.

Polizeiverordnung vom 17. 11. 1891.

Eis oder Schnee werfen, unreines Wasser auf dieselben ausgießen oder sie in irgend einer Art verunreinigen.

Polizeiverordnung vom 21. September 1898.

§ 1. Das unbefugte Betreten des Bollwerks an der Oder, sowie der unbefugte Aufenthalt auf demselben ist verboten. Die öffentliche Straße zwischen den Häusern und den Warnungstafeln steht dem öffentlichen Verkehr frei.

Für Uebertretungen noch nicht strafmündiger Kinder sind die Eltern oder Erzieher der Kinder verantwortlich.

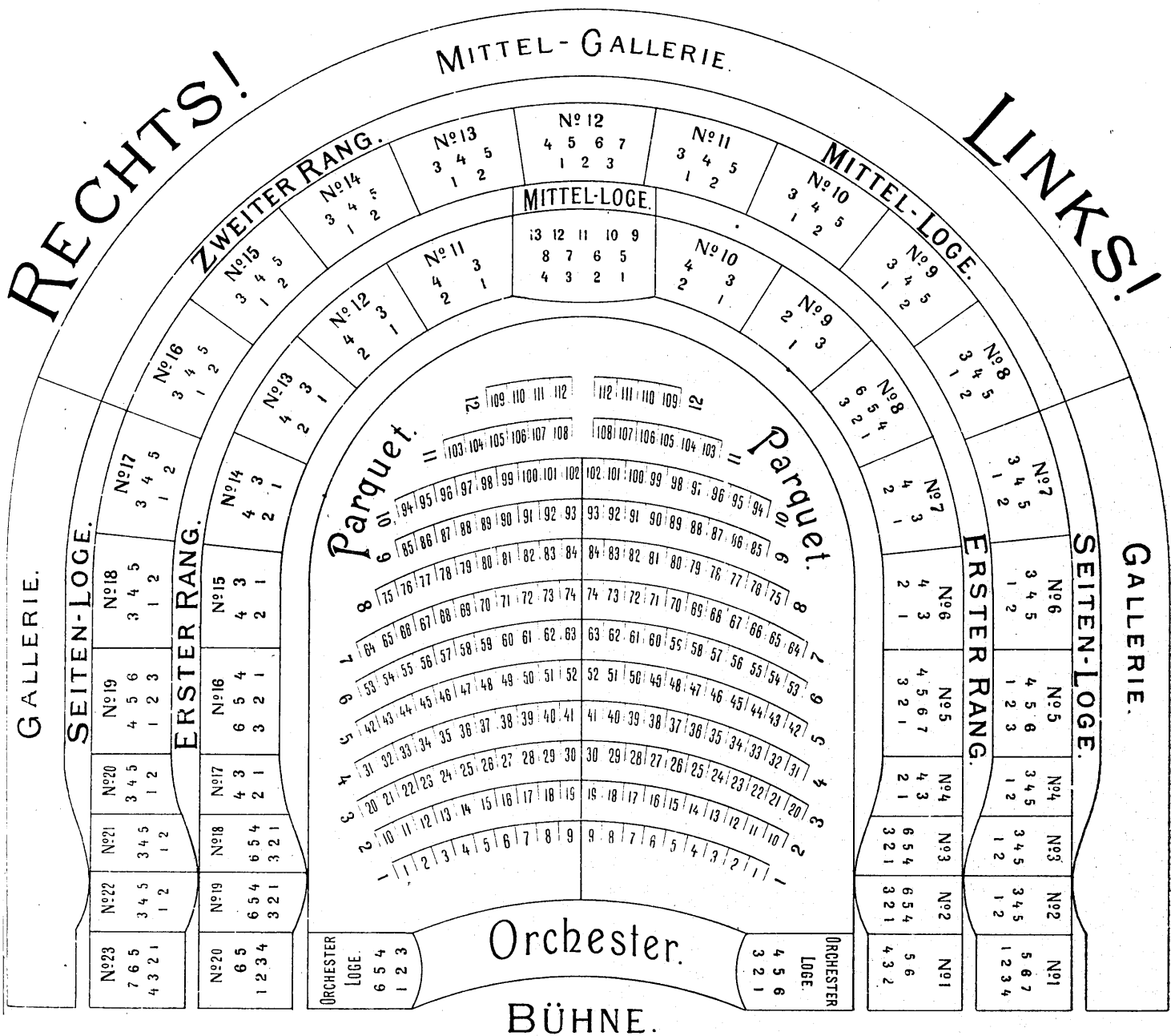

**Schauspiel-Saison** vom 1. Oktober 1899 bis 9. April 1900.

**Opern-Saison** vom 15. April 1900 bis 16. Mai 1900.

Schauspiel-Preise.		Kleine Preise.		Opern-Preise.	
Erste Rang-Loge . . . . .	2,00.	Erste Rang-Loge . . . . .	1,00.	Erste Rang-Loge . . . . .	2,50.
Orchester-Loge (Parquet) . . . . .	2,00.	Orchester-Loge (Parquet) . . . . .	1,00.	Orchester-Loge (Parquet) . . . . .	2,50.
Parquet-Sperrsitze . . . . .	1,50.	Parquet-Sperrsitze . . . . .	0,75.	Parquet-Sperrsitze . . . . .	1,75.
Stehparquet . . . . .	1,00.	Stehparquet . . . . .	0,60.	Stehparquet . . . . .	1,25.
Zweiter Rang, Vorderplatz . . . . .	1,25.	Zweiter Rang, Mittelloge . . . . .		Zweiter Rang, Vorderplatz . . . . .	1,25.
Mittelloge . . . . .		Vorderplatz . . . . .	0,50.	Mittelloge . . . . .	
Zweiter Rang, Seitenloge . . . . .	0,75.	Zweiter Rang, Seitenloge . . . . .	0,40.	Zweiter Rang, Seitenloge . . . . .	0,75.
Mittelgalerie . . . . .	0,50.	Mittelgalerie . . . . .	0,30.	Mittelgalerie . . . . .	0,50.
Galerie . . . . .	0,30.	Galerie . . . . .	0,20.	Galerie . . . . .	0,30.

**Abonnements-Billets** für I. Rang à Duzend 16,50 Mk., Parquet 13,50 Mk. und II. Rang-Mittelloge 7,50 Mk. sind im Theater-Bureau zu haben. — An Sonn- und Festtagen, sowie bei Gastspielen und Benefizen haben Abonnements-Billets keine Gültigkeit.

Das Theater-Bureau ist täglich von 9 Uhr früh bis 1 Uhr mittags und von Nachmittags 5 Uhr ab geöffnet.

# Inhalt des Gemeinnützigen.

	Seite		Seite
Postwesen	1	Straßen=Ordnung	
Telegraphen=Nachrichten	29	a) Straßenpolizei=Verordnung	105
Fernsprech=Verkehr	32	b)kehrplan	108
Eisenbahnwesen		c) Reinigung und Bestreuen der Bürgersteige	110
a) Personen=Verkehr	36	d) Fahren auf den Bürgersteigen	110
b) Güter=Verkehr	47	e) Reinigung und Spülung der Rinnsteine	111
Wassertransportwesen	47	f) Verkehr auf Fußwegen	111
Ufergeldtarif	48	g) Verbot des Betretens der Dossierung am Anger	111
Krahngebühr	50	h) Verbot des Ballspielens und Treibens der Kreisel	111
Wagegeldtarif	51	i) Aushängen und Ausstellen von Verkaufs=Gegenständen an und vor den Häusern	111
Gasanstalt	51	Fuhrwesen	
Wasserwerk	52	a) Fuhrordnung	111
Straßenbahn und Electricitätswerk	54	b) Bezeichnung und Beleuchtung der Fuhrwerke	115
Standesamt	56	c) Benutzung der Hunde als Zugtiere	116
Stempeltarife	59	d) Transport des Schlachtviehs	117
Kirchenwesen	61	e) Gebrauch von Fahrrädern auf öffentlichen Straßen pp.	117
Schulwesen		Droschkenfuhr= und Dienstmannsweisen	118
a) Königliches Friedrichs = Gymnasium	63	Straßenbahn	123
b) Städtische Schulen	63	Bauwesen	
c) Privat=Lehranstalten	64	a) Baupolizeiverordnung	124
d) Gewerbliche Schulen	64	b) Gebührenordnung bei Bauten	140
Hospitalwesen	68	c) Anlage von Bahnhöfen bei Bauten pp.	140
Krankenhauswesen		Wochenmarkt=Ordnung	141
a) städtisches Krankenhaus	70	Marktstandgeld=Tarif	141
b) Kinder=Krankenhaus	70	Milchverkauf	142
c) Krankenhaus der Lutherstiftung	70	Öffentliches Anschlagwesen	143
Kirchhofswesen	71	Bestimmungen über Hunde	
Feuerwehrwesen	84	a) Maulkorbzwang pp. für Hunde	143
Gesindewesen		b) Verbot des Mitbringens von Hunden in das Postdienstgebäude	144
a) Gesinde=Ordnung	84	c) Hundesteuer	144
b) Bestrafung des Gesindes wegen Ungehorsams	92	Behandlung von Auswurfstoffen	
c) Einführung der Gesinde = Dienstbücher	92	a) Spülabtritte	145
Grundstücks=Umsatzsteuer	93	b) Aufbewahrung und Fortschaffung der menschlichen Auswurfstoffe	146
Schankwirtschaftsbetrieb		c) Desinfizierung der Abtritts= und Senkgruben pp.	146
a) Anforderungen, welche in baulicher und gesundheitlicher Beziehung an die Gast= und Schankwirtschaften gestellt werden	94	d) Errichtung von Komposthaufen	146
b) Ausübung des Gast= und Schankwirtschaftsgewerbes mit Kellnerinnen=Bedienung	95	Verkehr auf dem Bollwerk	146
c) Bier= pp. Verkauf über die Straße	96	Stadttheater	147
d) Erhebung der Lustbarkeitssteuer	96		
Mietsverhältnisse	97		
Meldewesen	102		
Sonn= und Festtagsheiligung	102		

**Orbital**

*Das Beste für die Zähne.*

# Über Mundwässer.

Es giebt wohl kaum ein Gebiet der Hygiene, welches so wenig bearbeitet und so wenig geklärt ist, wie die praktisch doch recht wichtige Mundwasserfrage. Wer ist nicht schon in Verlegenheit gekommen bei der Frage, welches Mundwasser als das beste zu empfehlen sei. Bei der Unzahl der vorhandenen und immer noch neu auftauchenden Mundwässer schien in der That diese Frage schwierig zu beantworten. Das „Journal für Zahnheilkunde“ bringt nun eine ziemlich einfache Lösung, indem es sechs Anforderungen aufstellt, welche ein tadelloses Mundwasser erfüllen muss. Nach diesen soll es 1. ungiftig, 2. neutral, 3. nicht ätzend, 4. frei von widerlichem Geschmack, 5. auch antiseptisch sein und 6. desodorisierend und erfrischend wirken.

Eine Anzahl der gebräuchlichsten Mundwässer ist nun auf diese Anforderungen hin geprüft worden. Es hat sich dabei ergeben, dass die Mundwässer in zwei grosse Klassen zerfallen: I. Mundwässer, welche, wie Eau de Pierre, Eau de Botot und die grosse Anzahl ihrer von Parfumeuren hergestellten Nachahmungen, nur als Parfumerien zu betrachten und allerdings unschädlich, aber auch so gut wie unwirksam sind; II. Mundwässer, welche stark antiseptisch, aber gleichzeitig auch schädlich sind. Dazu gehören alle diejenigen, in welchen Salicylsäure, Benzoësäure, Saccharin Sublimat und ähnliche Zahnschmelze auflösende Stoffe enthalten sind.

Bisher hielt man es für richtig, den Mundwässern möglichst starke Antiseptica zuzusetzen (sogar Sublimat wurde empfohlen und angewandt), in der irrigen Voraussetzung, der Zweck des Mundspülens sei eine der Sterilisation der Mundhöhle möglichst nahe kommende antiseptische Wirkung. Aber ganz abgesehen davon, dass eine solche Sterilisation selbst mit den stärksten, schädlichsten Antiseptics höchstens für die Dauer weniger Minuten erreichbar wäre, ist der wahre Zweck des Mundreinigens mit antiseptischem Mundwasser überhaupt ein ganz anderer, nämlich der, die Mundhöhle zu desodorisieren und Zähne und Zahnfleisch zu konservieren. Die Ursache des Mundgeruches und der Zahnverderbnis sind Gährungs- und Fäulnisvorgänge. Das Mundwasser erfüllt also seinen Zweck nicht etwa durch eine vorübergehende Sterilisation der Mundhöhle, sondern nur durch eine anhaltende Hemmung und Unterdrückung der Gährungs- und Fäulnisvorgänge im Munde, welche die Ursachen des Mundgeruches und der Zahnverderbnis sind.

In dem irrigen Streben, womöglich eine Sterilisation der Mundhöhle zu erreichen, hatte man den Mundwässern bisher Antiseptica zu-

gesetzt, welche zwar intensiv, aber nur für die kurze Zeit des Mundausspülens wirken, während zur Erfüllung des eigentlichen Zweckes der Mundwässer ein Antisepticum nötig ist, dessen Wirkung zwar verhältnismässig mild sein kann, aber vor allem längere Zeit anhalten muss.

„Das Hauptgewicht bei Beurteilung des antiseptischen Wertes eines Mundwassers hat man also nicht darauf zu legen, wie stark antiseptisch es für den Moment wirkt, sondern vielmehr darauf, wie lange seine antiseptische Wirkung anhält. Ein Mundwasser wird um so besser sein, je länger es auch nach dem Ausspülen die Gährungs- und Fäulnisprozesse unterdrückt.“

Das ideale Mundwasser würde dasjenige sein, welches die Gährungs- und Fäulnisprozesse im Munde etwa 8 Stunden lang, nämlich von einer Mundreinigung bis zur nächsten, unterdrückt.

Das „Journal für Zahnheilkunde“ beschreibt ausführlich eine Methode, mittelst welcher man auf ziemlich leichte Weise ein Mundwasser auf anhaltende, fäulnisverhindernde Wirkung prüfen kann. Bei der vergleichenden Prüfung der bekannten Mundwässer nach dieser Methode hat sich die wichtige Thatsache ergeben, dass gerade die bisher als besonders wirksam geltenden Mundwässer, nämlich diejenigen, welche starke, schädliche Antiseptica enthalten (Salicyl-, Benzoësäure, Sublimat etc.), keine andauernde fäulnisverhindernde Wirkung im Munde entfalten, sondern im Gegenteil, die kürzeste Wirkungsdauer zeigten, weil diese Antiseptica mit dem Ausspülen die Mundhöhle wieder verlassen.

Alle Mundwässer wurden in anhaltender fäulnisverhindernder Wirkung bei weitem übertroffen durch die Odol-Emulsion, weil die in derselben schwimmenden Oeltröpfchen des Antisepticums sich in die Mundhöhle niederschlagen.

Im Odol tritt uns zum ersten Male ein Mundwasser entgegen, welches nach dem bekannten, aber für die Herstellung antiseptischer Mundwässer noch unbenutzten Grundsatz hergestellt ist, dass der Effekt eines Antisepticums ebenso sehr von der Wirkungsdauer abhängt, als von der absoluten antiseptischen Kraft. Mit einem milden Antisepticum kann man bekanntlich durch längere Einwirkungsdauer denselben Effekt erzielen, wie mit einem stärkeren Antisepticum in kürzerer Zeit. Da Odol auch die übrigen der sechs Anforderungen erfüllt, kann es wohl als das empfehlenswerteste der bisherigen prophylaktischen Mittel für die Pflege der Mundhöhle und Zähne angesehen werden.

Eine glänzende Anerkennung der von uns für die Herstellung des Odols aufgestellten und zum ersten Male im Odol verkörperten Grundsätze wolle man darin erblicken, dass diese Grundsätze für die Mundhygiene von der modernen Therapie in extenso übernommen worden sind (vergl. Penzoldt-Stintzing, Handbuch der spec. Therapie etc. Jena 1896, Band IV, pag. 5, 6).

Sonderabdrücke aus der reichhaltigen Litteratur, sowie Proben senden wir den Herren Ärzten auf Wunsch kostenfrei.

**Dresdener Chemisches Laboratorium Lingner, Dresden.**

# Anzeigen-Anhang.

---

## *Louis Bock,*

Spedition. Möbeltransport. Speicherei.

Mitglied der Deutschen Möbeltransport-Gesellschaft

**Frankfurt a. d. Oder, Tuchmacherstrasse 30.**

Specialität: **Internationaler Möbeltransport.**

**Umzüge** jeglicher Art innerhalb der Stadt sowie nach und von allen Orten mit Patent-Möbelwagen ohne Umladung.

**Verpackung** von Glas, Porzellan, Kunstsachen etc, durch bewährte, bestempfohlene Packer.

**Aufbewahrung** ganzer Wohnungseinrichtungen in grossen, trockenen und staubfreien Lagerräumen im eigenen Grundstücke.

# Joh. Specht Nachfolger

Inhaber Oskar Harms.

Frankfurt a. Oder. \* Am Markt.

19. Junkerstrasse 19.

## Specialgeschäft

für

Tapissierewaren u. vorgezeichnete Artikel.  
Wolle, Baumwolle und Posamentierwaren.

Cravatten

==== Kragen, Manschetten. ====

Sämtliche Zuthaten zur

Herren- und Damen-Schneiderei.

Corsets, Tricotagen,

**Strumpf- u. Wollwaren.**

en gros

en détail.

==== Fernsprecher No. 191. ====



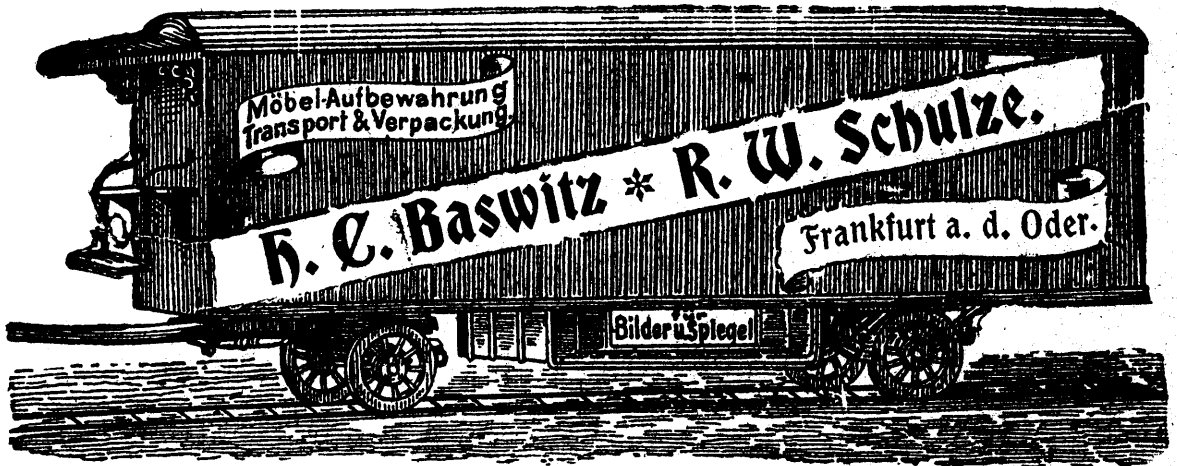

Fernsprecher Nr. 81.

# H. C. Baswitz \* R. W. Schulze

Inh.: Wilh. & Rich. Magdeburg

Jüdenstr. 14. Frankfurt a. O. Richstr. 61a.

Spedition \* Möbel-Transport \* Speicherei

Mitglieder des Allgemeinen Europäischen Möbeltransport-Verbandes  
„Alliance“ (Spediteur-Verein, gegr. 1890).

Übernahme completer Umzüge

von Wohnung zu Wohnung

innerhalb der Stadt, sowie auch zwischen beliebigen Plätzen.

Roll- und Baufahrwerk.

General-Agentur der „Concordia“

Kölnische Lebens-Versicherungs-Gesellschaft.

# Restaurant Aktien-Brauerei.

Frankfurt a. O. — am Wilhelmsplatz.

Mittagstisch von 12 — 2 Uhr.

Gedeck 1 Mk. und 1,50 Mk. Im Abonnement Preisermäßigung.

Von früh 8 Uhr bis Nachts 12 Uhr

Reichhaltige Speisekarte, der Saison entsprechend.

Gut gepflegte Biere der hiesigen Aktien-Brauerei.

Helles Lagerbier. \* Pilsener und Münchener.

Badische Land-Weine vom Fass. Reelle Flaschen-Weine  
zu civilen Preisen.

Diners sowie einzelne Schüsseln

in und außer dem Hause.

Säle mit Nebenräumen zu Privat- und Vereinsfestlichkeiten.

Max Hoffmann, Traiteur.

## F. Peltret

Inh.: Carl & Emil Peltret

Gegründet  
1845.



## Frankfurt

an der Oder.

Gegründet  
1845.

## Cigarren- u. Tabakfabrik.

Tabakspinnerei \* Rippenschneiderei,

auch für fremde Rechnung.

Zweig-Geschäfte:

Landsberg a. W. \* Berlin O.

# J. Altrichter,

**Frankfurt a. Oder.**

Filiale: **Berlin Königstrasse 25. I. Etage.**

Grösste Fabrik aller Orchester-Instrumente in Deutschland.

Empfehl't alle Arten

## **Blech-, Holz- u. Saiten-Instrumente.**

### **Violinen,**

Violas, Cellos, Contra-Bässe.

### **Zithern,**

Elegie, Concert, Prim, Harfen, Guitarr und Accord-Zithern.

### **Flöten,**

Clarinetten, Oboen, Fagotts.

### **Piston's.**

Trompeten, Hörner, Posaunen, Tuben.

### **Trommeln,**

grosse und kleine, Pauken, Becken, Glockenspiele.

### **Musik-Werke,**

selbstspielend und zum Drehen.

### **Automaten,**

Harmonikas, Mundharmonikas, Musik-Albums, Necessaires.

### **Kinder-Instrumente,**

als Trommeln, Trompeten, Signalhörner, Geigen, Glas- und Stahlclaviere,  
unverwüstliche Kinder-Pistons, Kinderleiern, Drehdosen, Kinderpauken,  
Kinderzithern etc. etc.

**An jedem Stück sichtbarer Verkaufspreis.**

**Illustrierte Preisliste gratis.**

Anfertigung eleganter Herren-Garderobe

Tuch-Lager

**Brockmann & Baresel**

Frankfurt a. d. Oder

Regierungsstrasse 19.

Die Weinhandlung

von

**F. A. Paehle Nachflg.**

Frankfurt a. Oder,

Wilhelmsplatz 25.

Fernsprecher 150.

verbunden mit

**Weinstube**

empfiehlt sich angelegentlichst.

# *Carl Oehring*

*Bischofstr. 13. am Markt.*

---

## *Damen-Kleiderstoffe*

*in Seide, Wolle u. Baumwolle.*

---

## *Damenmäntel-Confection.*

---

### *Anfertigung von Costumes*

*unter Garantie für tadellosen Sitz.*

---

*Farbige Blousen, Matinées,  
Schürzen, Jupons etc.  
in reichhaltiger Auswahl.*

---

# *Carl Oehring*

*Frankfurt a. Oder*

*am Markt Bischofstr. 13. am Markt.*

**Fr. Dammann & Bach, Frankfurt a. Oder**

Ofen- und Glasur-Fabrik

offerieren ihre

**feinen weissen und halbweissen Schmelz-Oefen**

in garantiert feuerfester, haarrissfreier, haltbarer und egal couleurender Qualität  
zu sehr mässigen Preisen.

Specialität: **Feine weisse Oefen u. Kamine.**

**W. Laudahn**

(Erich Frommann)

**Papierhandlung und Buchbinderei.**

**Kunstmaterialien-Magazin.**

**Frankfurt a. O., Regierungstr. 13.**

Fernsprech-Anschluss 85.

**Franz Bliemel**

Frankfurt a. Oder.

**Dampf-Färberei u. chem. Waschanstalt.**

Färberei: Mühlengasse 1. \* Laden: Richtstrasse 48.

# G. Sembach

Juwelier

**Frankfurt a. Oder**

Grosse Scharrnstrasse 44. am Markt.

Gold- und Silberwaren-  
fabrik.

Lager von Juwelen, Uhren

und

Prima-Alfenide.

Einkauf von Edelsteinen, Gold-Silber-Cressen, alten Münzen  
und Geräten zu hohem Preise.

Auswahlsendungen sofort bei Angabe genügender Referenzen!

Werkstatt für

Brillant-Arbeiten,  
Gravirungen

und

Reparaturen.

# G. C. F. Sembach

Hut-Geschäft. — Frankfurt a. d. Oder.

Grösstes Hut-Lager Frankfurts.

Spezialität:

Seidenhüte (Cylinder) Klapphüte.

Ferner empfehle:

Haarhüte, Velourhüte, Jagdhüte, Wollhüte,  
Lodenhüte, Strohhüte, Lawntennis-Hüte.

In Mützen:

Herren-, Jagd-, Reise-, Sport-, Radfahrer-Mützen.

—→ Billige aber feste Preise. ←—

Reparaturen, Färben, Waschen, Aufbügeln prompt und sauber.

# Hugo Mundry

*Putz- und Mode-Magazin*  
*Frankfurt a. Oder, Regierungsstrasse 9.*

---

*Hervorragende Neuheiten*

*in*

***aparten Damen-Hüten,***  
*Tüllen, Spitzen, Schleiern, Bändern,*  
*Blumen u. Feder-Garnituren,*  
*Sorties de bal, Coiffüren, Fächern.*

---

*Atelier für Anfertigung*

*von*

*Strassen- und Promenaden-Costümen,*  
*Ball-, Gesellschafts- und Braut-Toiletten*  
*bei tadellosem Sitz und solider Berechnung.*

---

*Lager*

*hochaparter Kleiderstoffe, nur Neuheiten,*  
*in Wolle, Seide u. baumwollenen Geweben.*

---

*Trauer-Magazin:*

*Trauer-Costümes, Trauer-Hüte.*

*Trauer-Schleier, -Crêpes, -Flore*

*am Lager stets vorrätbig.*

---

*Regenschirme für Damen und für Herren.*



# Höhere Kochschule Frankfurt a. Oder

Halbestadt 1. part.

## Gründliche Ausbildung

in allen Zweigen der einfachen und feinen Küche.

**Vierteljährliche Kurse. Vorzügliche Familien-Pension daselbst.**

Empfohlen durch den Verein „Frauenwohl“ in Frankfurt a. O.

Näheres durch Prospective und durch die Vorsteherin Frau **Ida Wende.**

Elektrischer Betrieb!		
Prima Referenzen!		Billigste Preise!
Eigene Werkstatt!		
<h2>Vergolden und Versilbern</h2> <p>von Tafel-Aufsätzen, Vasen, Pokalen, Eß-Bestecken, Schmucksachen u. s. w.</p> <h2>Vernickelung</h2> <p>von Fahrradtheilen, Säbelscheiden, Sporen, Plätteisen, überhaupt allen Metallgegenständen.</p> <h2>Renovirung</h2> <p>von Kronen, Gehängen, Kandelabern, Lampen, Schalen und aller schadhaft gewordenen oder alten Gegenstände auf neues oder antikes Aussehen in kürzester Zeit bei billigster Preisberechnung.</p>		
<h1>Rudolf Zeese</h1> <p>Frankfurt a. Oder gr. Scharmstr. 26.</p>		

## Frankfurter Molkerei.

Eingetragene Genossenschaft m. u. H.

Telephon No. 97.

**Frankfurt a. O.**

Reichsbank-Giro-Conto.

~~~~~ Fabrik und Contor: Leipzigerstrasse No. 38. ~~~~~

**Fabrikation feinsten Tafelbutter, Weich-, Fett- u. Magerkäse.**

Milch-, Rahm und Schlagrahm, sterilisirte Vollmilch, sowie Vollmilch für Kinder und Kranke.

**Verkaufsstellen: Regierungsstrasse, Breitestrasse, Leipzigerstrasse.**

~~~~~ Telegramm-Adresse: Molkerel Frankfurtoder. ~~~~~

# Hotel „Prinz von Preußen“

Frankfurt a. Oder

Wilhelmsplatz No. 19.

Fernsprecher No. 54.

Haus ersten Ranges.

☞ Gut ausgestattete Zimmer, elektrische Beleuchtung. ☞

Hochfeines Restaurant, vorzügliche Weine und Biere.

Table d'hôte 1 Uhr und 2 Uhr, zu jeder Tageszeit à la carte.

**C. Grube's Wwe.**

## Victoria-Bad

Wilhelmsplatz 18.

Frankfurt a. Oder.

Wilhelmsplatz 18.

Sämtliche Medicinalbäder,  
römisch-irische und russ. Dampfbäder,  
Dampfkastenbäder, Lohtanninbäder,  
Franzensbader Moorbäder.

Schwimm-Bassin

für Damen u. Herren.

Comfortable Einrichtung. — Billigste Abonnements.

Mineralwasser- u. Limonaden-Fabrik mit Dampfbetrieb.

Engros-Niederlage

sämtlicher natürlicher Mineralbrunnen und Quellproducte.

==== Preislisten gratis und franco. ====

**Friedrich Fischer,** Inh.: **Otto Greiffentoch.**

Bau- und Möbeltischlerei

von

**August Krause**

Frankfurt a. Oder, Kietzergasse 8., früher Bischofstrasse No. 7.

Ausführung sämtlicher Bauarbeiten, Ladeneinrichtungen etc.

Möbel in allen Holzarten.

Aufarbeitung antiker Sachen. ■ Reparaturen. ■

# Hömen & Co.

Coulante Bedienung!  Reellste Bezugsquelle!

Verkaufshaus

für

elegante Schuhwaren

eigener Fabrikation

43 nur Gr. Scharnstr. 43, Ecke Schmalzstrasse

Frankfurt a. d. Oder.

Täglich Eingang von

*see* Neuheiten *see*

direkt ab unserer Fabrik in Burg bei Magdeburg.

Billige, aber streng feste Preise,  
welche auf den Sohlen eines jeden Paares aufgedruckt sind.

# Friedrich Schneider,

## Wein-Grosshandlung.

Specialität: **Bordeaux- u. Moselweine.**

Eigenes Lager:

Kellereien und Verkaufsräume:

**Bordeaux, 46, Rue Poyenne. \* Frankfurt a. O., gr. Scharrnstr. 34/35.**

**Rind- und Schweine-Schlächtere,**

Fabrik feiner Fleisch- und Wurstwaren,

mit elektrischem Betrieb,

von

**Otto Schöllhammer**

Regierungsstr. 8. **Frankfurt a. O.** Regierungsstr. 8.

— Fernsprech-Anschluß Nr. 55. —

Versand nach außerhalb.

# F. M. Rolands Ww.

Inhaber: Albert Roland

**Frankfurt a. Oder, Richtstrasse 76.**

**Special-Geschäft für feine Röst-Kaffees.**

**Thee \* Cacao \* Chocoladen.**

Fleisch-Extracte, Maggi's Suppenwürze, Bouillon-Kapseln.

# Größtes Kaufhaus

für  
Manufaktur- und Modewaren

# Isidor Gutfeld

Frankfurt a. Oder.

Schmalzstraße 2 u. 3. \* Parterre und I. Etage.

## Größtes Lager

Leinen- und Baumwoll-Waren,  
Handtücher, Tischtücher und Servietten.

Spezialität:  **Seiden-Stoffe.** 

Hervorragende Auswahl in  
reinwollenen Kleider-Stoffen.

Eigene Fabrikation in  
Herren-, Damen- und Kinder-Wäsche.

Tricotagen, Handschuhe, Strümpfe und Corsets,  
Sonnen- und Regenschirme.

==== **Putz-Atelier.** ====

# Der Hedwigsberg

Versuchsfelder des praktischen Ratgeber im Obst- u. Gartenbau.

12 Morgen Spargel. \* 17 Morgen Tafelobst.

Äpfel, Birnen, Pfirsiche, Pflaumen, Kirschen, Stachelbeeren.

==== 4 Morgen Erdbeeren. ====

Gemüse und Obst werden stets frisch auch nach außerhalb zu Tagespreisen versandt.

**Sonderbetrieb des Hedwigsbergs:**

Prüfung und Versand von Saatgut bewährter

**Frühkartoffelsorten.**

☛ Man verlange Preis-Liste. ☚

Obergärtner **Entelmann.**

# „Allianz“

**Versicherungs - Aktien - Gesellschaft in Berlin.**

Grundkapital Mk. 4,000,000.

**Unfall-Versicherungen aller Art**

u. a. Einzel-, Reise- (Welt-Police) Kollektiv-A und B-Versicherungen.

**Haftpflicht-Versicherungen aller Art**

u. a. Privat-, Industrie-, landwirtschaftliche,  
Radfahrer-, Jäger- und Schützen-, Hausbesitzer-Versicherungen.

**Transport-, Valoren-, Kautions-Versicherungen**

und solche gegen **Einbruchsdiebstahl.**

**Mässige Prämien. \* \* \* \* \* Coulaute Schadenregulirung.**

Anfragen auch auf Postkarte werden prompt persönlich erledigt.

**Die General-Agentur Frankfurt a. Oder.**

Theodor Bauer, Ferdinandstr. 7.

# Der Vieh-Versicherungs-Verein

für den Stadtbezirk Frankfurt a. O.

empfiehlt sich zur

## Aufnahme von Versicherungen für Schweine

bei billigster Prämienberechnung und schnellster Schadenregulierung.

**H. Wolff**, Geschäftsführer,

==== Küstrinerstraße 38. ====

Atelier für Bahnerfak.

## O. Hauschildt

Frankfurt a. O., Fürstenwalderstrasse No. 2.

Plombieren in Gold, Amalgam etc.

Schmerzloses Zahnziehen.

~ Richten schiefstehender Zähne. ~

Spezialität: Künstl. Zähne ohne Platte.

# Carl Pritze

Dachdeckermeister

Bischofstrasse 24. **Frankfurt a. Oder** Bischofstrasse 24.

empfiehlt sich zur

## Ausführung sämtlicher Dachdeckerarbeiten

in Ziegel, Schiefer, Pappe etc.

Lager sämtlicher Materialien am Platze.

Gegründet 1847.

# C. R. Beysen

Goldschmied

Inhaber: Max Beysen

Frankfurt a. Oder, Wilhelmsplatz 24

empfiehlt sein

reichhaltiges Lager

in

## Gold- und Silber- Waren

sowie

## versilberten (Alfénide-) Waren

bester Qualitäten.

Herstellungen umgehend.

Eigene Werkstatt im Hause.



# Römhildt, Weimar

Grossherzogl. Sächs. Hoflieferant.

## Römhildt-Pianinos

sind Kunstwerke allerersten Ranges.

12 goldene Medaillen und erste Preise.

☛ Von **Liszt, Bülow, d'Albert** wärmstens empfohlen. ☛

Anerkennungsschreiben aus allen Theilen der Welt.

Illustrierte Preislisten umsonst.

Vertreter für Frankfurt:

**E. Herms,** Pianoforte-Magazin,  
21. Junkerstrasse 21.

## Die Schuhwaren-Fabrik

von

# Paul Maire, Frankfurt a. O.

liefert alle Sorten

## Kinder-, Damen-, und Herren- Schuhwaren,

gediegene und dauerhaft genagelte Handarbeit,  
sowie durchgenähte oder gedoppelte Maschinenarbeit.

Verbindung nur mit soliden Geschäften. Grossisten ausgeschlossen.

— Preisliste umsonst und postfrei. —

# P. Zickerow

Lithographische Anstalt

Wilhelmsplatz 24. Frankfurt a. O. Wilhelmsplatz 24.

garantiert für schnelle und geschmackvolle Lieferung von

**Geburts-, Verlobungs-, Hochzeits- u. Todesanzeigen,  
Besuchs- u. Einladungskarten jeder Art.**

Geschmackvolle Anfertigung von

**Adressen, Diplomen u. s. w.**

Grosses Lager von Papier-Ausstattungen.

—== **Ansichts-Postkarten u. Stadt-Album.** ==—

# Adolf Paul Nachflg.



Max Heckmann

**Frankfurt a. Oder.**



**Holz-, Kohlen- und Brikets-Handlung**

en gros & en détail.

Alleinverkauf der Mariannenglück-Würfel-Brikets  
für Frankfurt und Umgegend.

**Pa. Weissenfelser Grude-Coaks.**

Anhaltische  
Kohlenwerke  
**MONOPOL**  
Mariengrube

Comptoir und  
Lagerplatz  
**Logenstr. 8a.**

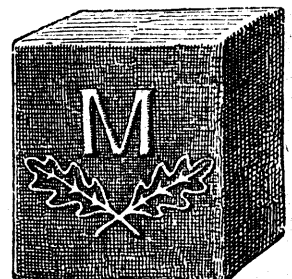

—== Fernsprecher No. 171. ==—

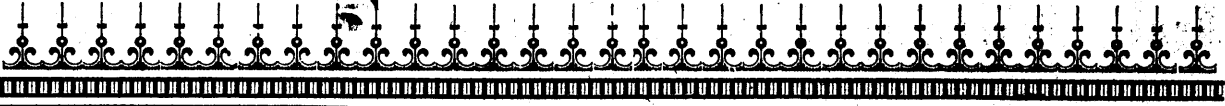

# Herm. Lange

Regierungsstrasse **Frankfurt a. Oder** Regierungsstrasse

Vom 1. April 1900 ab Regierungsstrasse 3a  
(alte katholische Kirche).

## Handschuh-Fabrik

aller Arten Handschuhe für Civil u. Militär.

*Anfertigung nach Maass und Farbenproben ohne Preiserhöhung.*

Cravatten, Herren-Wäsche.

**Hosenträger.**

Trauerflore, Gummischuhe etc.

**Handschuh-Wasch- u. Färbe-Anstalt.**

Billige Preise.

Feste Preise.



# Jul. Kilian Nachfl. E. Kossowsky

Gegründet 1861. Frankfurt a. O., Schmalzstr. 5. Fernsprecher No. 73.

Fabrik mit elektrischem Betrieb für

Drahtzäune, Einfriedigungen, Gitter etc.

Billigste Bezugsquelle für

**prima verzinkte Drahtgeflechte in allen Dimensionen.**

Siebe und Durchwürfe in jeder Art

— sowie jede andere Arbeit, die sich von Draht herstellen lässt. —

## WILH. LANG

Nachf. von J. G. Schreer Wwe. & Sohn

• • **Weingrosshandlung** • •

Frankfurt a. Oder      Junkerstrasse 8.

Fernsprecher No. 60.

Inhaber: **Philipp Lang.**

Gr. Scharrnstr. 62. **A. Pfeiler** Gr. Scharrnstr. 62.

Broncewaren- und Lampenfabrikant.

**Gas- u. Wasseranlagen, Badeeinrichtungen, Closetanlagen.**

**Gas-, Petroleum- u. Spiritus-Glühlichtbeleuchtung.**

**Bierdruckapparate, Kohlensäure.**

==== **Elektrische Haustelegraphen.** ====

Reparaturen. — Solide Preise.

# Hugo Sommerlade

Frankfurt a. O., Wilhelmsplatz 24.

Kunst- u. Rahmenhandlung.

— **Vergolderei.** —

Specialgeschäft für Bildereinrahmungen.

Grosses Lager von  
engl. u. franz. Kupferstichen, Photogravüren,  
Radirungen, Photographien etc.

Kalkbrennerei u. Kunststein-Fabrik,  
Spedition (Umschlagsverkehr)

## Ottomar Roth, Finkenheerd

empfiehlt zu billigsten Preisen

### Rüdersdorfer Kalk,

prima Qualität,

**Cementdoppelfalzziegel** (schieferblau u. rot),

**Kunstbausteine,**

Dachpappen, Krippenschalen, Cement etc.

**präp. Theere u. Plattenöle**

für Cementziegel.

# Carl Beneke Nachfolger

Inh.: Hans Kundtmann.

**Frankfurt a. Oder, Breitestr. 30.**

Fernsprecher No. 178.

## Spedition u. Möbeltransport.

Uebernahme von Umzügen

von Zimmer zu Zimmer, per Landweg oder Eisenbahn ohne Umladung.

Sachgemässe Ausführung. — Volle Garantie.

**Verpackung von Glas, Porzellan etc.**

Versicherungs-Agenturen.

**Vertreter des Norddeutschen Lloyd in Bremen**

für den Regierungsbezirk Frankfurt.

**M. Hirsch** Frankfurt a. Oder.  
 „ „ Regierungsstr. 19. „ „

**Geschäftshaus**

für sämtliche Manufakturwaren,

**Leinen- und Baumwollwaren, Kurz-, Woll- und  
 Weisswaren, Gardinen, Tisch-  
 decken, Teppiche, Herren- und Damen-Confection.**

Verkauf nur gegen Baar.

zu streng festen, aber sehr billigen Preisen.

# Carthausbad.

Grösster und schönster Concertgarten  
Frankfurts. • Angenehme Lokalitäten.

==== Vereins-Zimmer. ====

**Säle für Festlichkeiten.**

Während der Saison als Spezialität:

**Krebse, Fische stets frisch aus dem Bassin.**

Rich. Harder.

## Paul Spaeth

Frankfurt a. Oder.,

Bischofstrasse 19.

**Anfertigung von Herren-Garderoben.**

Stets Lager der neuesten, modernsten Stoffe.

**Erstes und ältestes Geschäft**

**zur Anfertigung vorschrittmässiger Uniformen.**

Sämmtliche Besätze sowie Umänderungen an

**== Uniformen ==**

werden in kürzester Zeit ausgeführt.



## Wilhelm Kalke

Frankfurt a. O., Richtstr. 28.

**Export-Bierhandlung u. Weinkellerei.**



**Selterwasser- und Schaumwein-Fabrik.**

**Apfelwein-Sect**, untersucht von Dr. C. Bischof.

**Moussirender Weiss- u. Rothwein, Carola-Sect, Kaiser-Sect.**

Grosser Bier- u. Weinversand nach ausserhalb. — Bier in Flaschen, Krügen u. Syphons.

Sämmtliches Flaschenbier wird mit Kohlensäure abgezogen.

Nach ausserhalb franco Bahn hier.

# Carl Draesener

Tuchhandlung

Frankfurt a. Oder, Oderstrasse  
— am Markt. —

Grösstes Sortiments-Geschäft am Platze.

Stets grosse Auswahl apartester Neuheiten in

**Paletotstoffen,  
Anzugstoffen, Hosenstoffen,**

Reichhaltiges Lager in

Uniformstoffen, Livrée-Tuchen,  
Sport-Loden, Reithosenstoffen,  
Billard-Tuchen.

## Damenkleidertuche

in grösster Farbauswahl, erprobte Qualitäten.

Prompte Expedition nach Ausserhalb. Solide, feste Preise.

Muster franco gegen franco.



Atelier für künstlerische Photographie

von

**P. Krabo, Regierungsstr. 13**

liefert

**Photographieen jeder Art und Grösse**

unter Garantie tadellosester Ausführung und größter Aehnlichkeit.

# Wilhelm Schönian

Unternehmer für Gas-, Wasser- und Kanalisations-Anlagen

**Frankfurt a. Oder, Richtsr. 48.**

**Bade-Einrichtungen, Wasch-Toiletten,  
Closet-Anlagen, Fayencewaaren.**

Reichhaltiges Lager in

**Bleiröhren, guss- u. schmiedeeisernen  
Röhren, Thonröhren.**

# Carl Schulze

Frankfurt a. Oder, Fürstenwalderstr. 7.

**Grösstes Lager von Grabdenkmälern**

in allen Steinarten.

**Stufen, Platten etc. zu niedrigsten Fabrikpreisen. Façaden von Sandstein.**

Reelle Bedienung.  Eigene Schleiferei.

**Schuhwaaren-Fabrik und Lager**

sämtlicher feiner Waren

**G. A. Steinweg**

Schuhmachermeister.

Richtstr. 54. — Frankfurt a. O. — Richtstr. 54.

 **Lager** echt russischer Gummischuhe, Gummi-Jagd-,  
Schneestiefel und Boots.Reparaturwerkstatt für Gummischuhe, Gummi-Artikel und  
Schuhwaren.

Alleinverkauf von Otto Herz &amp; Co.'s Schuhwaren.

**Großes Lager von sämtlichen Filzschuhwaren.**

Anfertigung nach jeder beliebigen Art und facon.

Ball- und Gesellschafts-Schuhe.

Jagd- und Sport-Schuhe.

**Brand & Bester**

Frankfurt a. Oder

**Destillation, Liqueur- und Essig-Fabrik**

en gros — en détail

No. 15. Junkerstrasse No. 15.

**Cigarren - Special - Geschäft**

Oder- u. Bischofstrassen-Ecke.

☞ Fernsprecher No. 201. ☜

**A. Schwiegk, Möbelfabrik mit Dampfbetrieb.** Fürstenwalderstr. 48 f.

Lager von

**Kunst- und Luxus-Möbeln.**

Spezialität:

Fabrikation und Lager von Brand- und Kerbschnittarbeiten.

Gegründet 1859.

Gegründet 1859.

**August Förster**

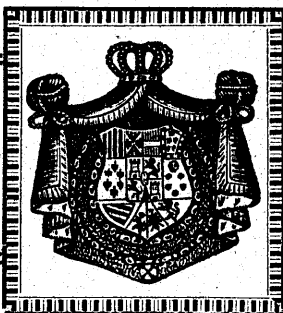

**Löbau, Sachs.**

Königliche Hof-

Pianofortefabrik.

**Pianinos, Flügel**

mit grosser edler Confülle, angenehmer leichter Spielart und unübertroffener Stimmhaltung.

Vertretung für Frankfurt a. Oder:

**E. Herms, Piano-Magazin, Junkerstr. 21.**

**C. Golze, Blumen- und Pflanzenhandlung.**

Nichtstr. 64. — Frankfurt a. O. — Nichtstr. 64.

Geschmackvollste Anfertigung von feinsten Bouquets, Kränzen etc. etc.

Große Auswahl von blühenden und Blatt-Pflanzen.

Ausführung geschmackvoller Dekorationen.

Aufträge nach außerhalb werden prompt und exact ausgeführt.

Fernsprech-Anschluß Nr. 161.

Telephon  
No. 37.

Fabrik: Linden No. 7.

Telephon  
No. 37.

✦ Atrappen, Bonbonniere, Dragés, Knallbonbons, Marzipan. ✦



✦ Oster-Eier, Honigkuchen, Weihnachtsbaum-Behang etc. ✦

Telephon  
No. 72.

Détail-Geschäft: \* \* \*  
\* Regierungsstrasse 22.

Telephon  
No. 72.

# Richard Hennig

Decorations- und Zimmer-Maler.

Oderstrasse 58. Frankfurt a. Oder. Oderstrasse 58.

## Atelier

für Schriften-, Fahnen-, Rouleaux-, Holz- u. Marmor-Malerei.

Vergoldung von Luxusgegenständen etc.

### Anfertigung von Theater-Decorationen

in kunstgerechter Ausführung und billigster Berechnung.

Voranschläge, Skizzen, sowie Anleitung zur Aufstellung  
kostenlos.

Zahlreiche Anerkennungen.

Schnellste Lieferung.

# Fritz König

Frankfurt a. Oder, Carlstr. 30.

Rum-, Sprit- u. Liqueur-Fabrik.

Tabak- u. Cigarren-Lager.

Diverse Weine und Biere.

**Cognac, Arac, Rum.**

Sämtliche Liqueure und Spirituosen

in den verschiedensten Preislagen.

# Technisches und Patent-Büreau

Ingenieur **Stanke** Baugew.-Mstr.  
vereid. Bausachverständiger.

## ==== Vermittlung von Patenten. ====

Bauzeichnungen, stat. Berechnungen, Anschläge, Nivellements,  
Vermessungen, Bauleitung, Taxen, Expertisen etc.

Alleinvertrieb **patent. schieferechter Massivdecken** sowie der  
**Kalksandziegel** (D. R. P. 76246.) Fernsprecher No 290.

Haltestelle der  
Strassenbahn.

## Lindenbad

Seit 1864  
im Betrieb.

## Kur- und Mineralbad

Linden 8.

mit allen Einrichtungen der Neuzeit.

Linden 8.

Sämmtliche Medicinal-Wannen-Bäder, Heissluft und Dampfbäder,  
Kohlensäure- und Moorbäder.

Hydropathische Behandlung nach ärztlicher Anweisung.

✱ **Lohtannin- und Fango-Kur.** ✱

Freundlicher Garten bei der Anstalt. Fernsprecher No. 290.

Cementstampfarbeiten.

Holz-Bildhauerei.

Bildhauerei, Stuck- und Cement-Gießerei

# Paul Witte

Frankfurt a. Oder. Bildhauer. Richtstr. No. 1.

Stuck-Arbeiten für Façade und Innen-Decoration.

Stets grosses Lager in Trockenstuck, Rosetten, Deckenleisten und Gesimsen.

Anfertigung  
von Antrage-Arbeiten in Stuck  
und Cement.

Anfertigung  
aller Art von Modellen für Stein,  
Eisen- und Bronze-guß.

Reparatur-Werkstatt für Büsten, Figuren etc.

**Unerreichbar**

in

**Passform und Haltbarkeit**

sind die



**Schuhwaren**



**Hömen & Co.**

**Schuhwaren-Fabrik**

mit Dampftrieb

**Burg bei Magdeburg.**

Verkaufshäuser in verschiedenen Städten des deutschen Reichs.

**Eigenes Verkaufs-Haus**

für Frankfurt a. O.

**43. gr. Scharrnstr. 43.**

Ecke Schmalzstrasse.

**Billige, aber streng feste Preise, die auf den Sohlen eines jeden Paares aufgedruckt sind, daher jede Uebervorteilung ausgeschlossen.**



Für Haltbarkeit wird garantiert.



**Reparaturen** jeder Art werden zur Bequemlichkeit unserer werten Kundschaft gut und billig ausgeführt.

Coulante Bedienung.

Beste Bezugsquelle.

# Otto Zeitner

Mechaniker, Optiker u. Aichmeister.

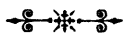

Frankfurt a. Oder.

55. Richt-Strasse 55.

— Etabliert 1881. —

## Münchener Eberlbräu

Familien-Restaurant ersten Ranges.

Telephon 269. (Inhaber **Richard Hocke**.) Telephon 269.

Mittagstisch von 12 Uhr ab, à la carte und Couverts.

Täglich frisches Stammfrühstück — Stammabendbrod.

**Echt Münchener Eberlbräu**

(einzig am Platze) à Seidel 20 Pfg.

Pilsener Urquell-Bier vom Bürgerlichen Brauhaus in Pilsen, à Seidel 25 Pfg.

Versand meiner Biere in den beliebten 5-Ltr.-Syphon-Tönnchen.

Vereinszimmer mit Pianino.

## Justina Hinze

Frankfurt a. Oder, grosse Scharrnstrasse No. 48.

**Gardinen-Special-Geschäft**

sowie

== sämtliche Ballartikel. ==



# H. Paarmann & Sohn,

Klempnermeister,

**Breitestrasse Nr. 36.**

Empfehlen sich zur Anfertigung

aller vorkommenden Klempnerarbeiten

bei gediegener Ausführung.

## Herrn. Maylius

Möbelfabrik

Frankfurt a. Oder, Richtstr. 32.

Specialität:

**Compl. Wohnungseinrichtungen**

in allen Holz- u. Stylarten, in guter Ausführung zu soliden Preisen.

• • • Teppiche, Portièren, Möbelstoffe • • •

in großer Auswahl.

## Gothaische Kohlensäure-Werke Sondra-Quelle

Actien-Gesellschaft zu Mechterstädt i. Thür.

Ständiges Lager **natürlicher flüssiger Kohlensäure** bei Herrn

**C. Schöllhammer Nachflg., Frankfurt a. O.**

Tuchmacherstrasse 28/29.

Gefl. Anfragen sind an Herrn **Max Müller**, gr. Scharrnstrasse 43, zu richten.

# Hamburger & Jeremias

Bank- u. Wechsel-Geschäft,  
Frankfurt a. Oder.                      Regierungsstrasse 15, 1.

**Discontierung und Incasso von Wechseln.**

Contocorrent-, Check- u. Depositen-Verkehr.

Beleihung börsengängiger Effekten.

**An- u. Verkauf von Wertpapieren unter coulantesten Bedingungen.**

Aufbewahrung und Verwaltung von Wertpapieren.

**Beschaffung und Platzierung guter Hypotheken.**

# Hermann Gotter

Frankfurt a. O. \* Fürstenwalderstr. 2.

==== Versand-Geschäft in ====

**Colonialwaren, Delikatessen, Wein, Liqueuren.**

empfiehlt als besonders preiswert:



Feine Braunschweiger und  
Thüringer Baurwurst, Schmalz,  
Speck, Margarine, Tafelkäse.



Gebrannte  
**Kaffee's**

von 80 bis 200 Pfennig das Pfund,  
rein und wohlschmeckend.

**Cacao, Thee, Nahrungsmittel versch. Art.**

Verfandt in jedem kleinen Quantum. — Man verlange Offerte.



Don neuester Ernte:  
Frucht- u. Gemälde-Konferren  
Feine Suppeneinlagen, Tafelbutter.

# Beleuchtung:

Gas-, Petroleum-, elektrisch.

## Kronen und Lampen

in grösster Auswahl.

## Kunstgewerbliche Ausstellung

für

Hochzeitsgeschenke und  
Zimmerschmuck.

Feine Lederwaren, Galanterie- und  
Schmuckwaren.

Billige, feste Preise.

# M. Najork

Am Markt. Gr. Scharrnstr. 45. Am Markt.

Parterre. I. Etage.



# Reichenwalder Braunkohlenwerke

Telegrammadresse:  
**Sckerl Weinholz**  
Frankfurtoder.

**Sckerl, Weinholz & Co.**  
Frankfurt a. Oder.

Fernsprecher  
No. 89.

## J. Lichtenberg

Frankfurt a. Oder, gr. Scharrnstr. 58.

Leinen-Handlung u. Wäschefabrik.

Specialität:

Anfertigung completer Wäsche-Aussteuern,  
Oberhemden nach Mass.

==== Grosses Lager in ====

Marquisen-Leinen und Drilliche, Planenleinen, roh und wasser-  
dicht imprägniert. — Getreide-, Stroh- und Häcksel-Säcke etc.  
Faconleinen, Hessian, Scheuertuch und Scheuertücher.

Wiederverkäufer und Tapeziere erhalten Vorzugs-Preise.

## Frankfurter Schuhwaren-Bazar

Frankfurt a. Oder \* Judenstrasse 2.

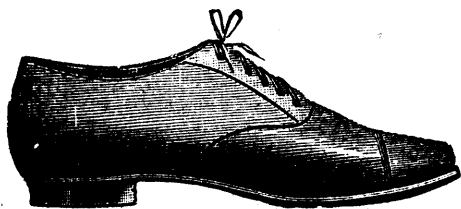

### Max Meier.

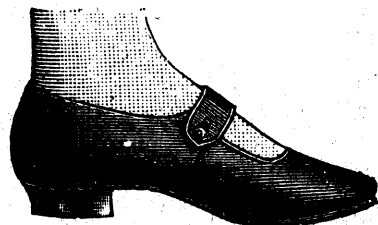

Specialität:

### Godyear Welt-Arbeit.

Telephon No. 8.

**Carl Tourbier**

Bankgeschäft

Frankfurt a. Oder, Forststr. 7.

Reichsbank Giro-Conto.

Gegründet 1838.

An und Verkauf von

Wertpapieren.Ankauf von Geschäftswechseln.Uebernahme von offenen undgeschlossenen Depôts zurAufbewahrung.Annahme von Baareinlagen gegen

entsprechende Verzinsung.

Einlösung von Coupons und

Dividendenscheinen.

Kostenfreie Kontrolle verlooster

Effecten.

Discont- und Konto-Korrentverkehr

für Industrielle, Geschäftsleute und Private.

**Carl Tourbier**  **Frankfurt a. O.**

Forststr. 7. \* Gegründet 1838. \* Telephon No. 8.

**Niederlage von ff. Weizen- und Roggenmehlen**

aus den renommiertesten Mühlen.

Verkauf von

**Weizen- und Roggenkleie, Futtermehl, Mais und Hafer.** **Salzhandlung en gros.** 

— Gegründet 1866. —

# Restaurant Reimann,

Frankfurt a. Oder. \* Richtstr. 61. \* Telephon No. 165.

Bekanntes und beliebtes Familien-Lokal.

Grosser Frühstück-, sowie Mittagstisch, reichhaltige Abendkarte  
zu soliden Preisen.

Gute Weine. Hiesige und auswärtige Biere. Delikatessen der Saison.

Beste Bezugsquelle für nur  
gute Waren zu  
äusserst billigen  
Preisen.

\*

**Brückner & Piernay**  
Frankfurt a. O. Gr. Scharmstr. 60. Ecke Regierungsstr.  
Saltefelle der Straßenbahn.

Spezialgeschäft für **Trikotagen, Strumpf- und Wollwaren.**  
Gegründet 1882.

\*

Ver-  
kaufsstelle der  
rühmlichst bekannten  
„Bleye's Knaben - Anzüge.“

## P. Hopp,

**Küchengeräte und Spielwaren-Bazar,**  
Jüdenstrasse 3.

Grosse Auswahl sämtlicher  
Haus- und Küchengeräte, Luxus-, Galanterie- und Lederwaren,  
Permanente Ausstellung in:

**Puppen und Spielwaren**  
zu billigen Preisen.

Wiederverkäufer und Vereine erhalten Rabatt.

# Ed. Seiler, Siegnitz.

Grösste Pianoforte Fabrik Ost-Deutschlands.

## Flügel und Pianinos.

Prämiirt auf 15 grossen Ausstellungen.

☞ **Fabrikate ersten Ranges.** ☞

Vertreter für Frankfurt a. Oder

**E. Herms,** *Piano-*  
*Magazin,*  
Junkerstrasse Nr. 21.

# Deutsche Eiche

## Friedrichsruher Schloßbitter

Der Deutschen Nationaltrunk im 19. Jahrhundert.

Dieser hervorragende **Kräuter-Magen-Likör** ist vom Kaiserlichen Patentamte doppelt geschützt, in der Ausstellung für Volksernährung zu Frankfurt a. Oder durch den Gerichts-Chemiker Herrn Dr. Bischof aus Berlin mit der **goldenen Medaille** prämiirt und durch die Protektorin der Ausstellung, Prinzess Heinrich Reuss XXX. (Nichte Sr. Majestät unseres Kaisers) nebst hohem Gemahl, ehrende Anerkennung erfahren.

Niederlage hat Herr **Aug. Pahl** freundlichst übernommen, Vertretung Herr Restaurateur **Stübbe**.

Alleiniger Erfinder und Fabrikant der Bahnhofswirt

**Wilhelm Schulz** in **Lübben N.-L.**

# Maschinen-Fabrik und Schlosserei

von

Fernsprecher  
Nr. 259.

## Carl Kühn,

Berlinerstraße  
Nr. 22.

Anfertigung von Eisenkonstruktionen

jeder Art als:

Treppen, Dächer, Veranden u. s. w.

Kunstschmiede-Werkstatt für:

Thore, Balkon-, Garten- u. Grab-Gitter.

Spezialität:

Schmied. Fenster.

==== Uebernahme von Bau-Arbeiten. ====

# Laudon & Co.



## Frankfurt a. O.

Zuchmacherstr. 50/51.

im goldenen Engel.

Inhaber Moritz Hirsch.

Gegründet 1820. Teleph.-No. 232.



Landwirtschaftliche  
Gemüse u. Blumen-  
Sämereien.

Liqueur-, Fruchtsaft-  
und  
Essigsprittfabrik.

Import von Rum, Arac u. Cognac.



# Th. Nippe

Regierungsstr. 3a.

Telephon 209.

**Special-Geschäft.**

Übernahme ganzer Zimmer-  
• einrichtungen. • •

Sehr billige, aber  
streng feste  
Preise.

**Möbelstoffe, Teppiche, Gardinen etc.**

Grosse Auswahl  
in

**Portièren,**

Tischdecken, Chaiselonguedecken,  
Angorafellen, chin. Ziegenfellen,  
Läuferstoffen, Locos etc.

**Linoleum,**

Vertretung der Deutschen

Linoleum-Werke „Hansa“ Delmenhorst.

# Adolf Luckan

Inhaber **Gustav Luckan.**

Frankfurt a. Oder.

Leipzigerstrasse 6.

**Kaffee-Special-Geschäft.**

Chocoladen, feinste entölte Cacaos.

Ostind. und chines. Thees.

**Weizen- und Roggenmehl.**

en gros.

Colonialwaren.

en détail.

Tabak- und Cigarren-Niederlage.

# Gustav Clamann, Frankfurt a. Oder.

Gerichtlich vereideter Bücherrevisor.

Comptoir: Richtstrasse No. 49.

Vertreter der Lebensversicherungsbank für Deutschland zu Gotha und  
der Kölnischen Feuer-Versicherungs-Gesellschaft „Colonia“.

Sachgemässe Vermittelung von Hypotheken auf Grundstücken.

Prämiiert



Silberne

Fabrik-



Reichen.

Amsterdam



Medaille.

## Cigarren-Fabrik

# Gustav Clamann Nachf.

(Inhaber Louis Adolph Schulz.)

Frankfurt a. d. Oder.

**49. Richtstraße 49.**

Engros-Lager von

**Havanna-, Manila- und Holländer-Importen.**

## Gasthof zur goldenen Scheere.

Best empf. gute Betten, Logis von 1 Mk. an.

**Gute Küche. \* Wohlgepflegte Biere.**

Spezialität: Frankfurter Weissbier von **Schindler.**

**Ww. Wahl.**

# Franz Granholm

**Frankfurt a. O. Grosse Scharrnstrasse 48.**

Abtheilung I.

Elektrische Beleuchtungsanlagen.  
 Elektr. Kraftübertragungsanlagen.  
 Telephonanlagen  
 bis 25 km für Güter und Kleinbahnen.  
 Blitzableiteranlagen,  
 Haustelegraphen-Einrichtungen  
 für Hotel's, Badeanstalten  
 u. s. w.

Abtheilung II.

Warmwasserheizungsanlagen.  
 Dampfheizungsanlagen,  
 für Hoch- und Niederdruck.  
 Lüftungsanlagen.  
 Acetylen-Anlagen.

# M. Lindemann,

Frankfurt a. Oder,

Dunkerstraße 23 und Fürstenwalderstraße 4.

Vom 1. April 1900 ab Bahnhofstrasse 22.

Telephon-Anschluß Nr. 242.

## Bier-Handlung.

Generalvertretungen:

Bergschloßbrauerei **C. L. Wilh. Brandt**, A. G., Grünberg i. Schlef.  
 Königl. bayerische Staatsbrauerei **Weihenstephan**, München.  
 Culmbacher Exportbierbrauerei **M. Angermann**, sowie der  
 Freiherr von **Tucher'sche** Brauerei, Nürnberg.

*Johanna Porth,*  
*Modistin,*  
*Frankfurt a. O. Richtstr. 14. I.*

*empfiehlt ihr*

**Atelier**

*zur Anfertigung von Costumes*

*vom einfachsten bis zum elegantesten Genre*  
*nach neuesten Pariser u. Wiener Modellen zu soliden Preisen.*

*In Trauerfällen schnellste Bedienung.*

**M. Eichler**

Frankfurt a. Oder, grosse Scharrnstrasse 50.

**Leinenhandlung u. Wäschefabrik.**

**Specialität:**

**Oberhemden nach Mass.**

**Anfertigung completer Ausstattungen**

in eigener Nähstube.

**Bettfedern und Daunen.**

# Albert Damcke & Co.

Berlin NW. \* Frankfurt a. O.

## Fabrik für Parkett- u. Stabfussboden,

empfeht sich  
zur Ausführung aller einschlägigen Arbeiten unter Garantie bei  
billigster Berechnung.

# Waldow'sche Buch- u. Kunsthandlung

(R. Wengler)

Frankfurt a. Oder

Wilhelmsplatz 1.

im Hotel „Deutsches Haus“.

Großes Lager von Büchern und Bildern.

Auswahlfendungen, auch nach außerhalb, werden  
gern gemacht.

Nichtvorrätiges wird schleunigst besorgt.

Alle von anderer Seite angezeigten Bücher u. s. w.  
werden umgehend geliefert.

Bibliothek.

Zeitschriften-Lesezirkel.

# C. Spangenberg Nachf.,

Inhaber Friedrich Schönebeck,

ältestes Fuhrgeschäft Frankfurts,

Fürstenwalderstr. 6., Eingang Zimmerstrasse.

empfeht in Trauerfällen seine

offenen, behangenen u. Kinder-Leichenwagen.

Ueberführung von Leichen von und nach allen Orten unter persönlicher Leitung.

Auch bringe meine Brautwagen, Equipagen, Stadt- u. Reisefuhrwerk in Erinnerung.

Billigste Preise!

Reelle Bedienung.

Otto Nessler's Nachfolger A. Kiaup.

**Conditorei und Café.**

Weinstube parterre.

**Warme und kalte Küche**

zu kleinen Preisen. Special-Ausschank des

weltberühmten Spaten-Bräu von Gabriel Sedlmayr, München.

Tag und Nacht geöffnet.

Electrisches Piano.  
einzig am Platze.

Electrisches Piano.  
einzig am Platze.

**Eduard Rohn,**

Frankfurt a. O., Oderstrasse 34., am Markt.

Grosses Sortimentsgeschäft für  
garnierte u. ungarnierte Hüte, Weiss-  
und Wollwaren, Wäsche u. s. w.

Vorteilhafte Bezugsquelle für  
Putzmacherinnen und Wiederverkäufer.

Feste Preise!

Feste Preise!

**Otto Thiel**

Oderstrasse No. 22.

**Hanf- und Drahtseilerei, Sellarwarenhandlung en gros.**

\* Grosses Lager in bayr. Schleifsteinen. \* Netzgarne und Netze. \*

**Für Händler**

sämtliche Seilerwaren, Holzwaren, als Wurfschaukeln, Mulden, Sarken, Kober, Schwingen u. s. w. Peitschenriemen und Peitschenstöcke, Holzsohlenschuhe, Piaffavabesen. Rohe und gummierte Hanfschläuche, Wagenfett, Treibriemen.

Kunstanstalt  
**Trowitzsch & Sohn,**  
 Frankfurt a. d. Oder.

**a. Klassische Bilder.**

- |                                    |                                       |
|------------------------------------|---------------------------------------|
| <b>Raffael</b> , Lo sposalizio.    | <b>Palma Vecchio</b> , Santa Barbara. |
| — Madonna del Granduca.            | <b>Guido Reni</b> , Beatrice Cenci.   |
| — Madonna della Sedia.             | <b>Carlo Dolci</b> , Santa Maddalena. |
| — Madonna di San Sisto.            | <b>Sassoferrato</b> , Mater dolorosa. |
| — Santa Cecilia.                   | <b>Raffael Mengs</b> ,                |
| <b>Fra Bartolommeo</b> , Pietà.    | Bildnis seiner Tochter.               |
| <b>Giovanni Bellini</b> , Madonna. | <b>Lucas Kranach</b> , Selbstbildnis. |
| <b>Giorgione</b> , Das Concert.    | <b>Van Dyck</b> , Kinderbild.         |
|                                    | <b>Snyders</b> , Eberjagd.            |

**b. Moderne Bilder.**

- |   |   |
|---|---|
| <b>G. Kotschenreiter</b> , Jagerlenz.         | <b>Steinmetz-Noris</b> , Gestörte Ruhe.   |
| — Zielersepp.                                 | <b>Kauffmann-Scheuerer</b> , Hühnersepp.  |
| <b>Prof. O. Recknagel</b> , Auerhahnfalz.     | <b>Humborg</b> , Die kleinen Gratulanten. |
| — Spielhahnfalz.                              | <b>v. Gelder</b> , Fin de siècle.         |
| — Schnepfenstrich.                            | <b>V. Schivert</b> , Ein lustiges Lied.   |
| <b>Aug. Dieffenbacher</b> , Auf dem Chiemsee. |   |

Die klassischen Bilder werden gerahmt herausgegeben.

Katalog mit Photographieen aller bisher erschienenen Bilder wird gegen  
 Einsendung von 50 Pfg. postfrei übersandt.

Die Bilder sind durch alle Kunsthandlungen zu beziehen.

# Ernst Gielisch

**Frankfurt a. Oder,**

Tuchmacherstrasse 48/49, nahe dem Wilhelmsplatze.

**Eisenwaren- und Werkzeughandlung.**

Ofensachen- und Baubeschläge-Special-Geschäft.

Haus- und Küchengeräte-Magazin.

**Stab- und Bandeisen-Niederlage.**

Lager von Bleiröhren, Gasröhren und Verbindungsstücken.

# Ernst Oppenheim

Kunst- und Handelsgärtnerei

**Frankfurt a. Oder**

Briesenerstrasse 1.

**Blumenhalle**

Bahnhof- u. Fürstenwalderstr.-Ecke.



# Otto Schlüter

Elektrotechnisches Bureau

**Frankfurt a. Oder, Richtstrasse 82 I Tr.**

Fernsprecher No. 277.

empfiehlt sich zur Ausführung von

## **I. Starkstrom-Anlagen,**

elektrischen Licht- u. Kraftanlagen

mittelst Dynamomaschinen und Accumulatoren,  
sowie zum Anschluss an das hiesige Elektrizitätswerk.

**Specialität:**

## **Wohnungs-Installationen**

unter Garantie staubfreier Montage.

**Compl. Einrichtung von elektrischen Lichtbädern für Heilzwecke,  
Bogen- und Glühlichtbädern.**

— Prospekte gratis. —

**Centralanlagen für Fabriken, Brauereien, Hôtels etc.**

**Röntgenanlagen.**

**Complete Anlagen für Galvanoplastik.**

Grosses Lager von

Glühlampen, Bogenlampen, Fassungen, Kohlen-  
stiften und Beleuchtungskörpern.

## **II. Schwachstrom-Anlagen.**

Telegraphen- u. Blitzableiter-Anlagen.

**Telephon-Anlagen**

bis zu 100 Stationen und mehr mit Linienwählern  
für Hôtels, Kranken- und Geschäftshäuser etc.

Königliche Stempel-Distribution.

# Cigarren- und Tabak-Fabrik.

Lager echt importierter

**Havanna, Hamburger u. Bremer Cigarren.**

~ Cigaretten. ~

**Türkische Rauch-, Kau- u. Schnupf-Tabake**

von

# Carl Fritsch

**Frankfurt a. Oder**

Wilhelmsplatz No. 24.

\* \*

Wilhelmsplatz No. 24.



Prämiert  
mit der silbernen Medaille.

# Wilhelm Schmidt

Inhaber:

**Georg Schmidt.**



Prämiert  
mit der silbernen Medaille.

# Honigkuchen- u. Zuckerwarenfabrik

~ **Special-Geschäft** ~

in Oster- u. Weihnachtsartikeln für Wiederverkäufer.

**Frankfurt a. Oder, Richtstr. 103.**

**Fensterglas,  
Spiegel und Spiegelglas, Rohglas.**

Bilderleisten, Bildereinrahmungen.

Firmenschilderfabrik

**Glas-, Holz- und Metall-Buchstaben.**

Glaserdiamanten.

**Glasschleiferei, Glasätzerei, Glasbiegerei.**

**A. Music & Sohn**

Inhaber Paul Music.

**Glashandlung, Frankfurt a. O.**

Richtstrasse 46.

Fernsprecher 34.

Haupt-Agentur

**der Frankfurter Transport-, Glas- u. Unfall-Versich.-A.-G.**

**Glasereibetrieb**

für

**Kunst-Bauglaserei und Reparaturarbeiten.**

**Ausstattungs-Magazin**

in

**Glaswaren und Steingut aller Art**

für Luxus, Hausbedarf u. Hotelwirtschaften.

# Manufactur- und Modewaren, Damen-Confection

**Markt 8.** **L. M. Simon** **Markt 8.**  
Rathhausseite. Inhaber: **Louis Simon.** Rathhausseite.

## == Kleider-Stoffe ==

stets Neuheiten vom Tage.

Gardinen,  
Teppiche,  
Läuferstoffe,  
Portièren,  
Möbelstoffe,

Bettzeuge;  
Inlette,  
Drelle,  
Bettdecken,  
Reisedecken,

Tischdecken,  
Tischtücher,  
Handtücher,  
fertige Laken,  
Schlafdecken,

Getreidesäcke,  
Kartoffelsäcke,  
Ernteplanen,  
Markisendrelle,  
Pferdedecken.

Versand nach ausserhalb portofrei gegen Nachnahme.

# Paul Noack

früher: **Fr. Gehrman & Söhne.**

Breitestrasse No. 7.

Bau- und  
Kunstschlosserei.

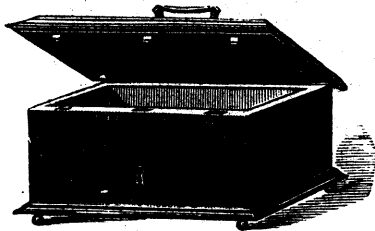

Breitestrasse No. 7.

Fabrik für  
Eisenkonstruktionen  
jeder Art.

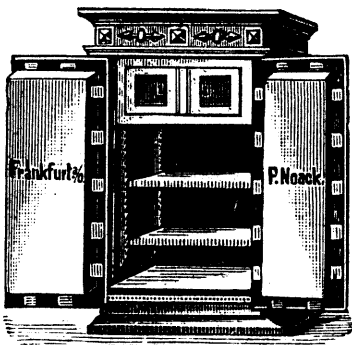

Geldschränke eigener Fabrik.

Gewächshäuser,  
Veranden,  
Balkons, Gitter

u. s. w.



Thorwege eigener Fabrik

\* **Panzerschranke.** \*

Grösstes Lager diebessicherer Kassetten.

# Max Wieder

En gros.

Cigarrenfabrik

En détail.

Leipzigerstr. 2. **Frankfurt a. Oder,** Leipzigerstr. 2.

## Cigarren und Cigaretten

in allen Preislagen und in grosser Auswahl.

Cigarettentabake und Cigarettenhülsen. \* Kautabake und Schnupftabake.

Versand nach ausserhalb von 20 Mk. an portofrei.

# Koch & Meyer Nachfolger

Carl Raymond.

## Leinen-, Wäsche- u. Ausstattungs-Magazin

**Frankfurt, Oder**

Regierungsstr. 21. Telephon-Anschluss 159.

**Bettfedern, fertige Betten, eiserne Bettstellen.**

 Anfertigung completer Ausstattungen  
 in eigener Nähstube unter bewährter Leitung.

# Uebel's Gasthof

**„Zu den drei Bergen“**

Richtstrasse 18.

**Frankfurt a. Oder**

Ecke Breitestr.

———— Mittelpunkt der Stadt. ————

 Nur 15 Minuten vom Bahnhof entfernt. Elektrische Strassenbahn bis vor die Thür.  
 Wilhelmsplatz umsteigen auf Strecke Cüstrinerstrasse.

———— Gute Betten. Zimmer von 1 Mark an. ————

**L. Uebel, Besitzer.**

Papier, Galanterie

**L. Crohn**

Richt- u. Jüdenstraßen-Ecke.

Feder- und Spielwaren.

Reiche Auswahl in Geschenk-Artikeln.

\* Ansichtssachen.

\* Reiche Auswahl in Geschenk-Artikeln.

in Schmucksachen.  
Neuheiten**Robert Prestel**

Jüdenstr. 8, Eingang Richtstr.

erlaubt sich einem geehrten Publikum in Erinnerung zu bringen,  
dass er nach dem neuesten anatomischen System für**Ballen, Hühneraugen und gichtleidende Füße**naturgemässe Leisten  
und Fussbekleidungherstellt. Jeder Fuss wird abgeformt und danach  
der Leisten mittelst  
Maschine kopiert, wo-  
rüber jede Art Schuh-  
werk bequem und ele-  
gant hergestellt wird.

Photographische Anstalt und Malerei

von

**Max Moldenhauer**

Frankfurt a. Oder, Linden 5 und Gubenerstrasse 37.

Anfertigung von Bildern jeder Art und Grösse.

Geöffnet täglich, auch Sonntags. — Aufnahme bei jeder Witterung.

Goldene

Medaille.

— Specialität: —



# Tapeten und Linoleum



## Bollweg & Premper

(Inhaber: **Wilhelm Knoth**).

Gegründet 1870.

Regierungstrasse, parterre und I. Etage.

Fernsprecher 131.

Versand nach **allen** Provinzen des  
deutschen Reichs.

# Müller & Schultze

Oderstr. 33. **Frankfurt a. Oder.** am Markt.

Magazin für

## Haus- u. Küchengeräte.

Grosses Lager in Wasch- u. Wringmaschinen.

Amerik. Fleischhackmaschinen.

### Sämtliche Solinger Stahlwaren.

Eis. Öfen, eis. Bettstellen, Kohlenkasten, Ofenvorsetzer, Schirmständer.

Closets, Bidets etc.

Vertreter des Nickelwalzwerkes Fleitmann, Witte & Co., Schwerte  
und der Eisenmöbelfabrik Carl Schulz, Berlin.

**Eigene Fabrikation.**

**Streichinstrumente & Zithern.**

**Preis-Listen**

# Geigen

gut spielbare, von 5 Mark an.

**Geigen mit echter Ebenholzgarnitur**

von 7,50 M. an bis zu den feinsten Soloinstrumenten



mit Abbildungen portofrei

# Schlag-Zithern,

ebenfalls in meiner eigenen Werkstatt gefertigt, liefere ich unter Garantie für richtige Griffbretteintheilung von 10 Mark an bis zu den prächtigsten Arion-Harfenzithern.

**Vorzügliche Saiten. \* Reparaturen kunstgerecht.**

Die so schnell beliebt gewordenen

# Deutsch-Amerikan. Gitarre-Zithern

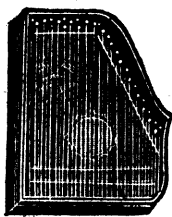

mit 41 Saiten (5 Accorde, 5 Bässe)  
49 cm lang, 35 cm breit, kosten einschliesslich Schule, Carton, Schlüssel und Ring bei mir

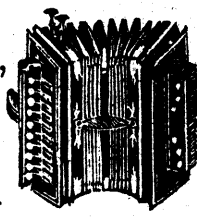

**nur 8 Mark.**

Auf diesen Zithern kann Jeder, auch ohne Notenkenntniss und ohne Lehrer, sofort Lieder, Tänze etc. vortragen.

**Jedes Musikstück 10 Pfg., per Dutzend 1 Mark.**

# Handharmonikas

mit 10 Tasten, 40 ff. Stimmen, 2 Doppelbässen, Doppelbalg, Nickelbeschlag etc. etc. kostet bei mir **nur 4 Mark.** Selbsterlernschule gratis.

# Leierkästen

mit auflegbaren Metallnoten.

Grosse von 11 Mk. an, kleinere von 5,00 Mk. an.

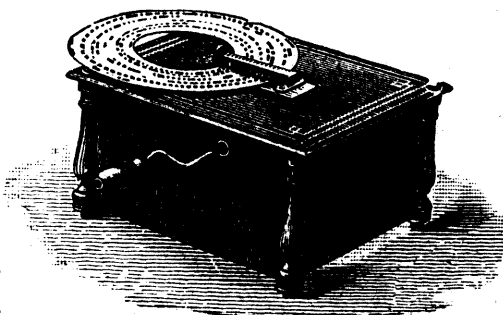

# Musikwerke

selbstspielend, mit auflegbaren Metallnoten von 13 Mark an.

**Bestellungen von Auswärts werden prompt erledigt.**

# Otto Jäger,

**Frankfurt a. Oder.**

**Jüdenstrasse No. 5.**



Photographische Kunstanstalt

# J. Kindermann

**Frankfurt a. Oder**

Wilhelmsplatz No. 14. \* Wilhelmsplatz No. 14.

— **F r ä m i r t :** —

Dresden 1894. Görlitz 1895. Hannover 1897.

Stuttgart 1899.

# E. Wollin & Co.

Parterre. Frankfurt a. O. I. Etage.  
**Jüdenstrasse 12|13.**

**Kaufhaus**

für

**Manufactur, Modewaren  
 und Confection.**

Specialität:

**Kleiderstoffe, Sammet und Seidenwaren,  
 Jaquets, Mäntel, Capes, Sortie de' bals u. s. w.**

Grosses Lager in

Leinen-Waren, Tischtücher, Hand-  
 tücher, Theegedecke, Küchentücher,  
 Taschentücher etc.

**Anfertigung von Costümen,**

eigenes Atelier im Hause.

**Proben-Auswahlsendungen umgehend und franco.**

**Trauer-Magazin.**

Grosses Lager sämtl. Trauer-Artikel.

Trauerkleider liefern nach Mass, in dringenden  
 Fällen innerhalb 6 Stunden. Anprobe nicht er-  
 forderlich, bei Garantie für guten Sitz und Chic.

Als Mass genügt Einsendung einer Probetaille  
 und Angabe der vorderen Rocklänge.

**Gediegene Ausführung bei sehr billigen Preisen.**

Telegramm-Adresse: **Wollin, Frankfurt oder.**

# **E. F. Gruss**

Frankfurt a. Oder

Bahnhofstrasse 23—24. \* Gegründet 1857.

## **Fabrik erstklassiger Flügel und Pianinos.**

Unvergleichliche Tonschönheit,  
Eleganz des Anschlages, unverwüstliche  
Solidität.

Mehrfach prämiirt auf Welt- u. Industrie-Ausstellungen.

**10 jährige Garantie.**

Billigste Preise. Teilzahlungen gestattet.

**Pianoforte-Leih-Institut.**

Katalog auf Wunsch gratis und franko.

# Die Frankfurter Oder-Zeitung,

Auflage November 1899: 11000 Exemplare,

Abonnement vierteljährlich 2,50 Mark einschließlich Postgebühr,  
in Frankfurt monatlich 80 Pfg. einschl. Bringerlohn,

ist die grösste Zeitung des Regierungsbezirks Frankfurt und bildet durch ihre weite Verbreitung in allen Kreisen des Bezirks das Bindeglied zwischen der Regierungshauptstadt und allen Theilen desselben zur Vertretung ihrer gemeinsamen Interessen.

Die **Frankfurter Oder-Zeitung** erscheint im Verlage der Königl. Hofbuchdruckerei Trowitsch u. Sohn. Die Oder-Zeitung vertritt bei völliger Selbständigkeit der Redaktion einen nationalen, regierungsfreundlichen, gemäßigten Standpunkt.

Durch Ausnutzung aller Hilfsmittel des modernen Verkehrs und der Technik (Rotationsdruck) und sichere Verbindungen ist die Oder-Zeitung in der Lage, alle Nachrichten mindestens eben so schnell zu verbreiten, wie die Berliner Zeitungen.

Vor diesen hat sie den Vorzug, daß sie sich die Pflege unserer brandenburgischen Interessen besonders angelegen sein läßt — ein Netz von Berichterstattern an jedem Orte von irgend welcher Bedeutung und stete Verbindung mit den Pflegern heimischer Geschichte lassen die Oder-Zeitung den Bewohnern der Mark schnell an's Herz wachsen.

Besonderer Werth wird auf ein **gutes Feuilleton** und **sorgfältig ausgewählte Romane** gelegt. —

---

~ ~ **Anzeigen haben innerhalb des Regierungsbezirks Frankfurt a. O. guten, sicheren Erfolg,** ~ ~ ~

---

das beweist am besten der große Umfang des Anzeigenthails.

---

Preis der Zeile 20 Pf., — für Frankfurt 15 Pf.

---

**Probenummern werden stets kostenlos versandt.**

# Die Frankfurter Oder-Zeitung,

Auflage November 1899: **11000** Exemplare,

Abonnement vierteljährlich 2,50 Mark einschließlich Postgebühr,  
in Frankfurt monatlich 80 Pfg. einschl. Bringerlohn,

ist die grösste Zeitung des Regierungsbezirks Frankfurt und bildet durch ihre weite Verbreitung in allen Kreisen des Bezirks das Bindeglied zwischen der Regierungshauptstadt und allen Theilen desselben zur Vertretung ihrer gemeinsamen Interessen.

Die **Frankfurter Oder-Zeitung** erscheint im Verlage der Königl. Hofbuchdruckerei Trowitsch u. Sohn. Die Oder-Zeitung vertritt bei völliger Selbständigkeit der Redaktion einen nationalen, regierungsfreundlichen, gemäßigten Standpunkt.

Durch Ausnutzung aller Hilfsmittel des modernen Verkehrs und der Technik (Rotationsdruck) und sichere Verbindungen ist die Oder-Zeitung in der Lage, alle Nachrichten mindestens eben so schnell zu verbreiten, wie die Berliner Zeitungen.

Vor diesen hat sie den Vorzug, daß sie sich die Pflege unserer brandenburgischen Interessen besonders angelegen sein läßt — ein Netz von Berichterstattern an jedem Orte von irgend welcher Bedeutung und stete Verbindung mit den Pflegern heimischer Geschichte lassen die Oder-Zeitung den Bewohnern der Mark schnell an's Herz wachsen.

Besonderer Werth wird auf ein **gutes Feuilleton** und **sorgfältig ausgewählte Romane** gelegt. —

---

**Anzeigen haben innerhalb des Regierungsbezirks Frankfurt a. O. guten, sicheren Erfolg,**

---

das beweist am besten der große Umfang des Anzeigenthails.

---

Preis der Zeile 20 Pf., — für Frankfurt 15 Pf.

---

**Probenummern werden stets kostenlos versandt.**