

Adress-Buch

für

Frankfurt an der Oder.

Bearbeitet nach amtlichem Material.

Stand vom 1. November 1900.

Königliche Hofbuchdruckerei Crowsch u. Sohn.



Die Einweihung des Kaiser Wilhelm - Denkmals am 20. Oktober 1900.



Januar.

1. Jahrhundertfeier der Frankfurter Garnison: Wecken, Kirchgang mit enthüllten Fahnen, woran die vom Kaiser zum heutigen Tage verliehenen Erinnerungszeichen (Säkularspangen) angebracht sind, Salutschießen, große Paroleausgabe auf dem Anger. Eisenbahnunfall auf dem Frankfurter Bahnhof durch Zusammenstoß eines Schnellzuges mit einer Reservemaschine. Mehrere Personen leicht verletzt. Großer Materialschaden. Feierliche Uebergabe der Fahne an das neuerrichtete Telegraphen-Bataillon Nr. 2. Das Schiedsgericht der Invaliditätsversicherung für den Regierungsbezirk Frankfurt a. D. tritt in Wirksamkeit.
2. † Oberst Paul von Dassel, Kommandeur des Füsilier-Regiments Nr. 80, im Alter von 45 Jahren in Berlin; gehörte von 1890 bis 1892 unserer 5. Division als Generalstabsoffizier an
5. Beschlagnahme der deutschen Dampfer „Herzog“ und „Bundesrat“ durch die Engländer, die Contrebande an Bord vermuten
6. Feier des 50 jährigen Bestehens der Kaiserlichen Oberpostdirektion zu Frankfurt a. D. durch Festkommers im Konzerthaus „Bellevue“.
9. Erste diesjährige Sitzung der Frankfurter Stadtverordnetenversammlung. Wahl des Vorstandes. Direktor Professor Dr. Noack,

In dem Bestreben, dem Adreßbuch von Frankfurt a. D. dauernden Werth zu verleihen, wird alljährlich eine Stadtchronik dem Jahrgange vorangeschickt werden. Die hauptsächlichsten Ereignisse der Deutschen und Weltgeschichte sind in lateinischer Schrift eingefügt. Als besondere Dank- und Ehrenausszeichnung werden in die Stadtchronik die Bilder der Männer aufgenommen, die sich ein besonderes Verdienst um die Stadt Frankfurt a. D. erworben haben und im laufenden Jahre verstorben sind.

Vorsitzender; Justizrat Schindler, Stellvertreter — Kaufmann Majork, Schriftführer; Kaufmann R. Schmidt, Stellvertreter. Festsetzung der Steuersätze für das Rechnungsjahr 1900 (wie für das Vorjahr) mit 164 %.

Einweihung des neuerbauten Vereinssaals Logenstraße 6 (Herberge zur Heimat) durch Superintendent Köhrich für die Zwecke der Inneren Mission.

10. Stapellauf und Taufe des Dampfers „Deutschland“ in Stettin unter Anwesenheit des Kaisers mit einer bedeutenden Ansprache des Staatsministers Grafen Bülow über die Stellung Deutschlands als Welthandelsmacht.

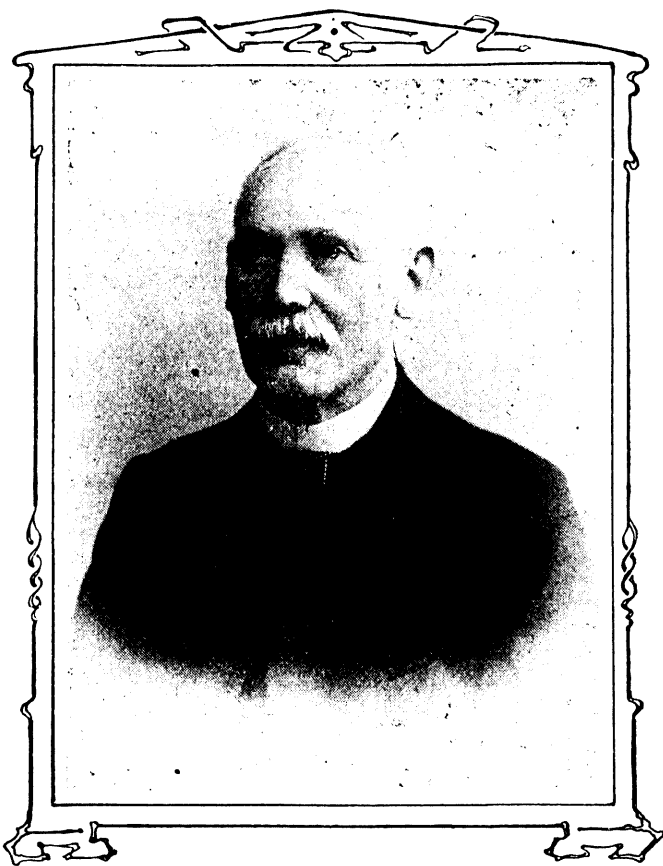

Rentier H. Bauer.

14. † Rentier Hermann Bauer im 81. Lebensjahre; Stadtverordneter seit 1867, verwaltete verschiedene städtische Ehrenämter
Brand im Kesselhause der Parkettfabrik Damcke u. Co., Leipzigerstraße.
17. † Amtsrat Richter-Frauenthorf an Herzlähmung im Alter von 74 Jahren. Lange Jahre Vorsitzender des Landwirtschaftlichen Vereins von Frankfurt und Umgegend, Kreisdeputirter des Kreises Westfalen, Deichhauptmann des Sternberger Deichverbandes, Mitglied des Bezirksausschusses.

18. Regierungsrat Pollack in Hannover, 1887 bis 1894 Regierungsrat an der Regierung in Frankfurt a. D., zum Verwaltungsgerichtsdirektor ernannt und als Nachfolger des verstorbenen Verwaltungsgewichtsdirektors Schmidt beim Bezirksausschuß in Frankfurt a. D. berufen.

Große Winter-Felddienstübung der Frankfurter Garnison bei Boosfen. Die Truppen werden in Militärsonderzug verladen und auf freier Strecke mittelst Nothrampen ausgeschifft, darauf Gefecht.

19. Im Reichstage: Interpellation Möller wegen der Beschlagnahme deutscher Schiffe durch England. Beantwortung durch Graf Bülow, der den Engländern ordentlich den Text liest

20. Weihe des Grabmals auf dem neuen Kirchhofe des am 17. Januar 1899 verewigten Königlichen Musikdirektors Brede; Inschrift: Ihrem hochverehrten Dirigenten dem Königlichen Musikdirektor Ferdinand Brede in dankbarer Erinnerung, Die Singakademie.

Erstes Volkskonzert der Vereinigung für Volksunterhaltung im Gesellschaftshause vor ausverkauftem Saal.

23. Beginn des Bergarbeiterausstandes im böhmischen Kohlenrevier Der Kohlenmangel macht sich bis hierher fühlbar.

Stadtverordnetenversammlung: Oberbürgermeister Adolph erstattet den Verwaltungsbericht 1898/99. Wahl des Ortes für die Straßenbahn-Wartehalle auf der südöstlichen Ecke des Wilhelmsplatzes. Annahme des Ortsstatuts über die Anstellung und Versorgung der Unterbeamten in der Verwaltung der Stadt Frankfurt a. D.

Eisgang auf der Ober bei starkem Ansteigen des Stromes.

26. Regierungsrat Helfferich in Düsseldorf als Oberregierungsrat an die Generalkommission in Frankfurt a. D. versetzt.

27. Beförderungen: Friedrichs, Oberst und Kommandeur der 5. Feldartillerie-Brigade zum Generalmajor; von Bagensky, Oberstleutnant beim Stabe des Leib-Grenadier-Regiments Nr. 8, unter Ernennung zum Oberst zum Kommandeur des Infanterie-Regiments Nr. 144. Versetzungen: von Zawadzky, Major und Bataillons-Kommandeur im Grenadier-Regiment Nr. 3 zum Stabe des Leib-Grenadier-Regiments Nr. 8; von Hülßen, Major im Generalstab der 5. Division als Bataillons-Kommandeur in das Grenadier-Regiment Nr. 3; von Alten, Major im großen Generalstab, zum Generalstab der 5. Division; von Schrader, Major, aggregiert dem Leib-Grenadier-Regiment Nr. 8, als Bataillons-Kommandeur in das Infanterie-Regiment Nr. 24.

28. Beisetzung der Herzogin Friedrich von Schleswig-Holstein in Primkenau unter Teilnahme des Kaiserpaares, das auf der Hin- und Rückreise den Frankfurter Bahnhof passiert.

Generalleutnant Freiherr von Bülow, bisher Kommandeur der 1. Garde-Infanterie-Division, mit der Führung des VII. Armeekorps beauftragt. von Bülow trat 1866 als Leutnant in das Leib-Grenadier-Regiment Nr. 8 über, nahm am Feldzuge 1870/71 in diesem teil, erwarb das Eiserne Kreuz I Klasse und wurde nach dem Kriege als Hauptmann in das 2. Garde-Regiment zu Fuß versetzt.

29. Regierungsrat Klapp erhält den Charakter als Geheimer Regierungsrat.

Februar.

1. Oberregierungsrat Müller an die Generalkommission zu Kassel versetzt.
7. Stadtverordnetenversammlung: Der Ausbau des Kierstein'schen Hauses für Bureauzwecke des Magistrats wird genehmigt.
8. Die zweite Beratung der Flottennovelle im Reichstag nimmt ihren Anfang Rede des Staatssekretärs Tirpitz zur Begründung der Vorlage.
10. Landgerichtspräsident Mathis zum Präsidenten der Kaiserlichen Disziplinar-kammer zu Frankfurt a. O. ernannt.
Karl Neufeld, der Gefangene des Mahdi, hält im Gesellschaftshause einen Vortrag über die Zustände im Sudan und seine Leiden in der Gefangenschaft des Kalifen Abdullahi.
16. Rentier Karl Behle, Gubenerstraße 40, begeht sein 50 jähriges Bürgerjubiläum.
Konzert des spanischen Geigerkönigs Pablo de Sarasate im Gesellschaftshause.
17. † Rentier Julius Eichenberg im 82. Lebensjahre. Mitglied der Stadtverordneten-Versammlung seit 1871, der Finanzkommission, des Sparkassenkuratoriums, viele Jahre Vorsitzender der 5. Armenkommission, Neben-Altermann der Schützengilde, deren Vorstand er 39 Jahre angehörte.
20. In der Stadtverordnetenversammlung werden die Kosten für Anlage von Umschlagvorrichtungen am Winterhafen in Höhe von 2500 Mk. genehmigt. In geheimer Sitzung erklärt sich die Versammlung mit dem Antrage des Magistrats, für die Leitung des neuen Krankenhauses zwei Oberärzte anzustellen, einverstanden und bewilligt die Honorarkosten.
21. † Stadtbaurat Malcomeß an Lungenlähmung im Alter von 65 Jahren. In Diensten der Stadt seit 1881 war er unablässig bemüht um die Hebung der Stadt in hygienischer Beziehung, Verschönerung des Straßenbildes und Erschließung der landschaftlichen Reize der näheren Umgebung. Unter seiner Amtsführung entstanden die Durchführung der Kanalisation und Neupflasterung der Stadt, das Berezinchen-schulgebäude, der Erweiterungsbau der Dammvorstadtschule und des Georgenhospitals, die neue Schlachthofanlage, der Ausbau des alten und der Bau des neuen städtischen Krankenhauses, die

neue Oberbrücke Als Vorsitzender des Verschönerungsvereins entsprang seiner eigensten Anregung der Bau des Kleisturmes.
von Zamadzky, Major beim Stabe des Leib-Grenadier-Regiments Nr. 8, zum Oberstleutnant befördert.

22. Vortrag des Marinepfarrers Andreae-Charlottenburg im Gesellschaftshause auf Veranlassung des Deutschen Flottenvereins und der Abteilung Frankfurt a. O. der Deutschen Kolonialgesellschaft. Thema: Eine starke Flotte ist eine Lebensbedingung für unser Vaterland.



Rentier J. Eichenberg.

26. Der Magistrat schließt sich dem Beschlusse der Schuldeputation, eine Teilung der Prima des Realgymnasiums zu Ostern eintreten zu lassen, an Für eine neu einzurichtende Oberlehrerstelle wird Dr. Kruse-Guben gewählt. In die am 1. April durch Pensionierung des Professors Hartung freierwerdende Oberlehrerstelle rückt wissenschaftlicher Hilfslehrer Dr. Kubo ein.
28. Oberregierungsrat Beckhaus (seit 1898 Dirigent der Abteilung für direkte Steuern, Domänen und Forsten) an die königliche Regierung in Münster versetzt.

Stadtverordnetenversammlung: Nachruf an † Stadtbaurat Malcomeß. Dem Komitee für die Errichtung einer Bismarcksäule werden die erforderlichen Steine unentgeltlich und der Bauplatz bei der Grundschäferei gegen eine jährliche Anerkennungsgebühr von 1 Mk. abgegeben. Eine gemischte Deputation erhält den Auftrag, die Errichtung von Viehmärkten zu beraten und Vorschläge auszuarbeiten

Hochwasser auf der Oder.



Stadtbaurat A. Malcomeß.

März.

2. Fräulein Marie von Brause, Ehrenstiftsdame vom heiligen Grabe, Tochter des Generals von Brause, ehemaligen langjährigen Kommandeurs der 5. Division, wird in dem Familien-Erbegräbnis auf dem alten Friedhofe beigesetzt.
3. † Theaterdirektor Heinrich Hohl im 58. Lebensjahre. Seit 1898 Leiter des Frankfurter Stadttheaters, hat sich Hohl um die Hebung

der dramatischen Kunst auf unserer Bühne redlich bemüht und war als vielseitiger Darsteller ein Liebling der Theaterfreunde.

5. Landrichter Schmieder zum Landgerichtsrat und Amtsrichter Bode zum Amtsgerichtsrat ernannt.

6. Beisezung des am 1. März in Hagenau i. E. † Hauptmann im Infanterie-Regiment Nr. 137, Otto Boß, auf dem neuen Friedhof unter militärischen Ehren.

Der Bezirksausschuß versagt die Genehmigung zur Erhebung der von den städtischen Körperschaften beschlossenen Steuern in Höhe von 164 ‰.

13. Die Stadtverordnetenversammlung beschließt in Uebereinstimmung mit dem Magistrat eine Glückwunschadresse an den hier geborenen Professor Anton von Werner anlässlich seines 25jährigen Jubiläums als Direktor der Berliner Kunstakademie.

14. † Geheimer Regierungsrat Fischer im Alter von 65 Jahren. 1872 zum Regierungsrat ernannt, gehörte Fischer zuerst den Regierungen Magdeburg und Liegnitz an; 1883 an die Regierung zu Frankfurt a. D. versetzt, hatte er das Domänen-Dezernat inne. 1890 erfolgte seine Ernennung zum Geheimen Regierungsrat. Er war eines der dienstältesten Mitglieder unserer Regierung.

Rentner Wilhelm Lang, Junferstraße 8, und Schuhmachermeister Heinrich Kohler, Jakobstraße 6, begehen das 50jährige Bürgerjubiläum.

15. † Staatsminister a. D. von Puttkamer an einem schweren Nieren- und Herzleiden auf seinem Gute Karzin i. B.; geboren 5. Mai 1828 in Frankfurt a. D., Nachfolger Falks im Kultusministerium, dann Minister des Innern, Schöpfer des Sozialistengesetzes und der neuen Rechtschreibung, seit 1891 Oberpräsident der Provinz Pommern.

20. Besichtigung der Georgenkirche durch höhere Beamte der Regierung und Mitglieder des Magistrats zwecks gründlicher Reparatur oder event. Neubaus des Gotteshauses.

24. † auf Rittergut Schmagorei königlicher Landrat a. D. Geheimer Regierungsrat Karl Bernhard Bohß, General-Direktor der Neumärkischen Landfeuersozietät, 1874 bis 1. Januar 1900 Landrat des Kreises Weststernberg, langjähriges Mitglied des Reichstags, des Abgeordnetenhauses und des Provinziallandtags.

Durch den Beschluß einer außerordentlichen Generalversammlung wird die Frankfurter Allgemeine Rückversicherungs-Aktienbank sich auflösen. Liquidator Direktor Lampe.

27. Beginn der Beratung der Novelle zum Flottengesetz
Regierungs- und Landesökonomierat Rasch an die Generalkommission Münster versetzt, Nachfolger Regierungs- und Landesökonomierat Neuke aus Münster.

- Im Gesellschaftshause Aufführung des Bierling'schen Chorwerkes „Der Raub der Sabinerinnen“ unter Anwesenheit des Komponisten durch die Singakademie.
29. Kreisbauinspektor Baurat Hesse unter Ernennung zum Regierungs- und Baurat an die Frankfurter Regierung versetzt. Nachfolger: Landbauinspektor Förster von Berlin.
30. Die Theaterdeputation wählt den Theaterdirektor Lange, bisher in in Bromberg, zum Direktor unseres Stadttheaters.
31. Lehrer Luther-Kirsch, seit 46 Jahren im Schuldienst unserer Stadt, davon 24 Jahre an der Marienschule, tritt in den Ruhestand und erhält aus diesem Anlaß den Adler der Inhaber des Hohenzollern'schen Hausordens.

April.

1. Geheimer Medizinalrat Regierungsrat Dr. Wiebecke, seit 1882 an unserer Regierung, von 1888 ab Direktor der Provinzialhebammen-Lehranstalt, tritt in den Ruhestand — Nachfolger: Regierungs- und Medizinalrat Dr. Barnick aus Marienwerder.
- Professor Hartung vom Städtischen Realgymnasium tritt in den Ruhestand, nachdem er dem Lehrerkollegium der Anstalt 28 Jahre angehörte.
- An Stelle des als Regierungs- und Gewerberat bei den Regierungen zu Lüneburg und Stade versetzten Gewerberats Lühdorff wird dem Gewerbe-Inspektor Franz die Verwaltung der Gewerbe-Inspektion Frankfurt a. D. übertragen.
- Förster Hempel zu Forsthaus Cunersdorf gegeht sein 40jähriges Dienstjubiläum als städtischer Forstbeamter und erhält als Anerkennung den Titel Städtischer Revierförster und einen Ehrenhirschfänger mit Widmung.
- Die Firma Friedrich Heinsius, Cigarrenfabrik, begeht ihr 50jähriges Geschäftsjubiläum.
4. † Major a. D. Karl Adolf von Meyenn, zuletzt Major im Königs-Alanen-Regiment Nr. 13, im Alter von 74 Jahren.
8. † Rechnungsrat Adolf Krebs im 74. Lebensjahre, seit 1867 bis zu seiner Pensionierung Rendant des Königl. Hauptsteueramts Frankfurt a. D.
9. † Professor Rudolf Schwarze, 75 Jahre alt, an Lungenlähmung; gehörte seit 1856 bis zu seinem Michaelis 1893 erfolgten Uebertritt in den Ruhestand dem Königl. Friedrichsgymnasium als Lehrer an. Lange Jahre Bibliothekar der großen Gymnasialbibliothek, die er neu ordnete und katalogisirte, Vorsitzender, zuletzt Ehrenvorsitzender des Historischen Vereins, war sein Spezialstudium der Lokalgeschichte der Stadt Frankfurt gewidmet. Außer einer stattlichen Anzahl Aufsätze im Patriotischen Wochenblatt und in der

Oberzeitung stammen aus seiner Feder die Geschichte des ehemaligen Städtischen Lyceums und des Königl. Gymnasiums, eine Reihe Lebensbilder von historischen Persönlichkeiten unserer Stadt und zahlreiche Vorträge und Untersuchungen über bedeutungsvolle Vorgänge unserer Stadt- und Universitäts-Geschichte in den von ihm redigirten Sitzungsberichten des Historischen Vereins für Heimatkunde.

10. Die Stadtverordnetenversammlung beschließt nach langer Debatte mit großer Mehrheit, den Magistrat nochmals zu ersuchen, einen Magerviehmarkt in der Dammvorstadt einzurichten. Ferner überträgt sie in Uebereinstimmung mit Theaterdeputation und Magistrat



Professor N. Schwarze.

dem Direktor Oskar Lange die Leitung des Stadttheaters vom 1. Oktober 1900 bis Ende September 1903.

Im SitzungsSaale der Königl. Regierung wird unter Vorsitz des Staatskommissars, Regierungsrat Dr. Bauer, die erste Sitzung der Handwerkskammer zu Frankfurt a. D. abgehalten. Gewählt werden Zimmermeister Otto Stumpf-Frankfurt a. D. zum Vorsitzenden, Ofenfabrikant Paul Schimpke-Frankfurt a. D. zum Stellvertreter, und der bisherige Assistent an der Landwirtschaftskammer der Provinz Brandenburg, Hans Grandke, zum Syndikus.

14. Die Pariser Weltausstellung wird eröffnet.

17. Landrichter Tirpitz zum Landgerichtsrat ernannt.
Das Frühjahrshochwasser auf der Oder erreicht mit 4,19 m am Pegel bei der Oberbrücke hier seinen höchsten Stand.
18. Der bisherige wissenschaftliche Hilfslehrer Friedrich wird als Oberlehrer am Königl. Friedrichsgymnasium angestellt.
20. von Jablonowski, Major im Leib-Gren.-Regt. Nr. 8, unter Beförderung zum Oberstleutnant zur Hauptkadettenanstalt versetzt. — von Gagern, Major im Inf.-Regt. Nr. 28, als Bataillonskommandeur in das Leib-Gren.-Regt. Nr. 8 versetzt. — von Boehn, Major und Kommandeur des Telegraphen-Bataillons Nr. 2, in gleicher Eigenschaft zum Telegraphen-Bataillon Nr. 1 versetzt. — Laube, Major und Bataillons-Kommandeur im Eisenbahn-Regt. Nr. 1, zum Kommandeur des Telegraphen-Bataillons Nr. 2 ernannt. — Welkien, Hauptmann beim Stabe des Telegraphen-Bataillons Nr. 2, unter Beförderung zum Major in das Eisenbahn-Regt. Nr. 1 versetzt. — Dr. Arndt, Oberstabsarzt 2. Kl. und Regiments-Arzt des Feldartillerie-Regts. Nr. 54, zum Oberstabsarzt 1. Kl. befördert.
21. Der Märkische Verein zur Prüfung und Ueberwachung von Dampfkesseln feiert in der Aktienbrauerei sein 25jähriges Bestehen und zugleich das 25jährige Jubiläum des Oberingenieurs Abel als dessen Leiter.
26. Oberleutnant Dominik (früher Leutnant im Gren.-Regt. Prinz Carl) hält im Gesellschaftshause auf Einladung der Abteilung Frankfurt a. D. der Deutschen Kolonialgesellschaft einen Vortrag über seine Erlebnisse und Erfahrungen während seines 6jährigen Aufenthalts in Kamerun.
27. † Hauptlehrer a. D. Karl Schenk im 68. Lebensjahre; er stand 25 Jahre im Schuldienste unserer Stadt und wirkte zuerst als Lehrer an der Gubener Vorstadtschule, dann bis zu seiner 1888 erfolgten Emeritirung als Hauptlehrer an der Gertraudschule.
28. Amtsrichter Heyne zum Amtsgerichtsrat ernannt.
29. † zu Berlin Generalmajor z. D. von Asmuth, 1896—1899 Kommandeur des Grenadier-Regts Prinz Carl.

Maï.

1. Kanzleirat Ludwig Lucht, Obersekretär am Kgl Landgericht Frankfurt a. D., tritt nach 59jährigem Wirken im Staatsdienst, von 1867—1873 als Sekretär beim damaligen Kreisgericht in Frankfurt a. D., seit 1880 als erster Gerichtsschreiber am Kgl. Landgericht hier, in den Ruhestand.
Kämmereikassen-Oberbuchhalter Mann, seit 1858 in Diensten unserer Stadt, tritt in den Ruhestand.
3. Der Provinzialrat erteilt der Stadtgemeinde die Genehmigung zur Erhebung von 164 %₀ Zuschlag zur Staatseinkommen-

steuer und ändert insoweit den Beschluß des Bezirksausschusses auf die Beschwerde des Magistrats ab

4. Großer militärischer Empfang auf dem festlich geschmückten Frankfurter Bahnhofs anlässlich der Durchreise des Kaisers Franz Josef von Oesterreich. Die Ehrenwache stellt die 1. Compagnie des Leib-Gren.-Regts. unter Hauptmann von Dewitz. Es melden sich die Tags zuvor hier eingetroffenen, zum Ehrendienst befohlenen Offiziere Gen. d. Inf. Generaladjut. von Lindequist, kommd. Gen. des XVIII. Armeekorps, Gen. à la suite Graf Hülsen-Haeseler, kommd. der 2. Garde-Inf.-Brig., Oberst von Raven, kommd. des Kaiser Franz-Garde-Gren.-Regts. und Oberst-Leutn. von Mechow, kommd. des Hus.-Regts. Kaiser Franz Josef von Oesterreich Nr. 16. Ferner schließen sich hier dem Gefolge an der österr.-ungar. Botschafter in Berlin von Szögienn-Marich, der österr. Militärattachee Graf Sterghg und der kommd. Gen. des III. Armeekorps, Gen. d. Inf. von Lignitz. Den anwesenden Offizieren 2c. unserer Garnison werden Ordensdecorationen verliehen.
6. Die Feier der Grossjährigkeitserklärung des deutschen Kronprinzen wird in Berlin, zum ersten Male im Deutschen Reiche, unter Anwesenheit hoher Fürstlichkeiten, des Kaisers Franz Josef von Oesterreich, des Königs Albert von Sachsen, des Kronprinzen Victor Emanuel von Italien, des Herzogs von York u. v. a. mit glanzvollen Festlichkeiten begangen.
7. Der prakt. Arzt Dr. med. Runke erhält den Charakter als Sanitätsrat.
8. Die Stadtverordnetenversammlung bewilligt einen Betrag von 650 Mk. zur Entfernung des Puges an der Westseite unseres Rathauses.
9. Der Verein für Innere Mission feiert das Fest seines 50jährigen Bestehens mit der Grundsteinlegung zu einem neuen Vereinshause in der Dammvorstadt.
16. Dilettantenaufführung von G. v. Mosers „Krieg im Frieden“ im Stadttheater zum Besten des Neubaus des Vereinshauses in der Dammvorstadt unter Mitwirkung Ihrer Durchlaucht Prinzessin Heinrich XXX. Reuß.
19. Wohlthätigkeitsvorstellung im Stadttheater zum Besten des durch die Dr. Heino Göpel-Stiftung begründeten Ferienheims.
20. Gastspiel des Ibsen-Ensembles im Stadttheater. Aufführung von Ibsens vielbesprochenem dramatischem Epilog „Wenn wir Todten erwachen“.
21. Ein Maurerstreik kommt hier zum Ausbruch. Die Fertigstellung der größeren Neubauten erleidet dadurch Verzögerung.
22. Im Reichstag stilles Begräbnis der Lex Heinze, die so viel Staub aufwirbelte.
23. von Kleist (seit 22. März 1897), Oberst und Kommandeur des Leib-Gren.-Regts. Nr. 8, unter Beförderung zum Generalmajor zum Kommandeur der 22. Inf.-Brigade (Breslau) — von Salisch,

- Oberstleutnant beim Stabe des 3. Garde-Regts. z. F. (bis z. 20. Juli 1897 Major im Leib-Gren.-Regt.) unter Beförderung zum Oberst zum Kommandeur des Leib-Gren.-Regts. Nr. 8 ernannt. — von Keden, Major im Gren.-Regt. Nr. 12, in das Inf.-Regt. Nr. 72 versetzt. — Fleck, überz. Major aggreg. dem Gren.-Regt. Nr. 12, zum Bataillons-Kommandeur in diesem Regiment ernannt.
28. Oberleutnant Köper-Berlin hält im Gesellschaftshause einen Vortrag über das Thema: „Eine starke Flotte ist eine unbedingte Notwendigkeit zur Erhaltung der Größe Deutschlands“. Gleichzeitig bildet sich eine Ortsgruppe Frankfurt des Deutschen Flottenvereins. Vorsitzender: Landgerichtsdirektor Dilschmann.
29. † Kaufmann Otto Heinsius, ehemals langjähriger, beliebter Wirt des Ausflugsziels Bremsdorfer Mühle.

Juni.

2. Die Wirren in China beginnen mit einem Aufstand der sogenannten Boxer, die von der chinesischen Regierung begünstigt werden, gegen die Fremden feindselig vorzugehen. Das chinesische Militär macht bald mit den „Empörern“ gemeinsame Sache.
8. Eine Ingenieurabteilung der Technischen Hochschule zu Braunschweig besichtigt, auf einer Studienreise begriffen, die neueren städtischen Bauten unter Führung des Professors Möller.
- Der Armenhilfsverein veranstaltet aus Anlaß seines 50jährigen Bestehens eine Zusammenkunft, in der Stadtrat Noack dem langjährigen Vorsitzenden, Rentier Adolf Zahn, ein Gedenkblatt überreicht.
11. Der 19. Bezirkstag des Brandenburgischen Bezirksvereins im Deutschen Fleiserverbande und der 8. Bezirksverbandstag Brandenburgischer Tischlerinnungen werden hier im Gesellschaftshause und in der Aktienbrauerei abgehalten.
- In einer Sitzung des Magistrats wird an Stelle des aus seinem Amte ausscheidenden Schlachthof-Inspectors Meyer, der als Schlachthof-Inspector nach Köln übersiedelt, Schlachthof-Inspector Ehrle aus Biersen einstimmig gewählt.
- † Geheimer Regierungsrat Freiherr von Laur-Münchhofen, stand 41 Jahre im Staatsdienste, seit 1889 bei der Königl. Regierung in Frankfurt, an der er in der Präsidialabteilung Kommunaldezernent war, erhielt 1894 den Titel Geheimer Regierungsrat, gehörte zu den ältesten Mitgliedern unseres Regierungskollegiums.
- Der zum Oberregierungsrat ernannte Regierungsrat Dr. jur. Wieland aus Wiesbaden wird unserer Königl. Regierung als Vorsteher der Steuerabteilung überwiesen.
12. In der Stadtverordnetenversammlung wird Stadtbauinspektor Schwatlo an Stelle des verewigten Stadtbaurats Malcomeß zum Stadtbaurat gewählt. — Zum Ankauf von Grundstücken zur Anlage eines Schienenstranges nach dem Schlachthof werden im

Einverständnis mit Magistrat und Schlachthofdeputation 21000 Mk. bewilligt.

Der Reichstag nimmt in dritter Lesung das neue Flottengesetz mit einer stattlichen Zweidrittelmehrheit an.

Staatssekretär Tirpitz, Sohn des hier lebenden Geheimen Justizrats Tirpitz, wird wegen seiner Verdienste um das Zustandekommen der neuen Flottenvorlage in den erblichen Adelstand erhoben.

13. Regierungsekretär a. D. Otto Spieker, letztes Kind des Begründers des Patriotischen Wochenblatts Dr. C. W. Spieker, seit längerer Zeit erblindet, wird in der Familiengruft auf dem alten Friedhof zur letzten Ruhe bestattet.
14. Frau Anna Wersich, seit 1850 in Diensten der Firma Hartung und Söhne, Wachsbleiche, begeht das 50jährige Arbeiterjubiläum und erhält als Auszeichnung von der Kaiserin eine goldene Broche mit der Aufschrift: „Für treue Dienste“.
15. Regierungspräsident von Buttkamer besichtigt das im Bau begriffene Frankfurter Ferienheim der Dr. Heino Göpel-Stiftung in der Nähe von Sternberg.
16. Eröffnung des Elb-Trave-Kanals in Lübeck in Gegenwart des Kaisers.

Der deutsche Gesandte in Peking, Freiherr von Ketteler, wird auf dem Wege nach dem Tsung-li-Yamen von regierungsseitig dazu angestifteten chinesischen Soldaten ermordet, der deutsche Dolmetscher Cordes schwer verwundet.

17. Größeres Schadenfeuer in den Lagerräumen der Kohlenhandlung Habermann und der Firma Fürst und Alexander, Beeskowerstraße 13 und 15.

von Knobloch, Intendanturassessor und Vorstand der Intendantur der 5. Division, zum Intendanturrat befördert.

Gutenbergfeier der Königlichen Hofbuchdruckerei Tromitzsch u. Sohn in Müllrose anlässlich des 500. Geburtstags des Erfinders der Buchdruckerkunst (* 24. Juni 1400 zu Mainz.).

18. Die chinesischen Takuforts werden nach 7stündiger Beschiessung durch deutsche, russische, englische, französische und japanische Kriegsschiffe unter bedeutenden Verlusten an Todten und Verwundeten — von Deutschen 7 Mann todt, 14 verwundet — im Sturm genommen. — Die unter dem Oberbefehl des englischen Admirals Seymour auf dem Vormarsch nach Peking begriffenen internationalen Streitkräfte müssen den Rückzug nach Tientsin antreten.
20. Eine Versammlung von Milchproduzenten und Milchhändlern beschließt, den Milchverkaufspreis vom 1. Juli d. J. von 15 auf 17 Pf. zu erhöhen.

Auf kaiserlichen Befehl werden das 1. und 2. Seebataillon durch Freiwillige aus der Armee auf Kriegsstärke gebracht und zum Transport nach China vorbereitet. Von unseren beiden Grenadier-Regimentern melden sich hierzu zahlreiche Unteroffiziere und Mannschaften

22. † in Charlottenburg der Gasanstaltsdirektor a. D. Julius Progasch, von 1868—1895 Direktor unserer Gasanstalt.
25. Sturm auf Tientsin durch die verbündeten Streitkräfte. Vom dorthin entsandten deutschen Detachement des Seebataillons Nr. 3 aus Kiautschou fallen nach 8stündigem Kampfe Leutnant Friedrich und 10 Mann.
26. Die Stadtverordnetenversammlung genehmigt die Erbauung einer Leichenhalle auf dem Dammvorstadtfriedhof und bewilligt ferner die Mittel zu baulichen Veränderungen im Stadttheater und zur Einrichtung elektrischer Bühnenbeleuchtung.
27. Die zum Uebertritt in die beiden Seebataillone zur Entsendung nach China ausgewählten Unteroffiziere und Mannschaften unserer Garnison (Leib-Gren.-Regt. Nr. 8: 1 Unteroffz., 11 Mann, Gren.-Regt. Nr. 12: 4 Mann, Telegr.-Bat. Nr. 2: 1 Sergt., 1 Unteroffz., 5 Mann, Feld-Art.-Regtr. Nr. 18 u. 54: 1 Vicewachtmstr., 1 Kan., 2 Fahrer) werden nach Kiel befördert. — Leutnant von Höpfner vom Feld-Art.-Regt. Nr. 18 nimmt an der China-Expedition als Offizier teil.

Julii.

3. Mit Rücksicht auf den Ernst der Lage in Ostasien wird ein aus Freiwilligen der Armee bestehendes Expeditionskorps in Stärke einer gemischten Brigade zusammengestellt.

Oberregierungsrat Dr. Wieland zum Vorsitzenden der für den Reg.-Bez. Frankfurt a. D. gebildeten Berufungskommission ernannt.

In der Stadtverordnetenversammlung: Einführung des Stadtbaurats Schwallo. Genehmigt werden: a) die Errichtung einer Volksbadeanstalt auf dem Topfmarkt aus dem Vermächtnisse des Geh. Sanitätsrat Dr. Göpel, Kosten: 26500 M.; b) die Anfertigung eines Stadtbebauungsplans, zunächst für den westlichen Teil der Stadt, Kosten: etwa 14000 Mk.; c) die Renovierung der Nikolaikirche, die 26500 Mk. erfordert; d) die Annahme eines von der Frau Stadthalteste Hildebrandt der Stadt ausgesetzten Legats von 100000 Mk., das eine „Elise Hildebrandt-Stiftung“ bilden soll.

4. von Rosenberg-Gruszcinski, Major und Bat.-Kommandeur im Leib-Gren.-Regt. Nr. 8, zum Kommandeur des Lauenburg. Jäger-Bat. Nr. 9 ernannt. von Bülow, Major aggreg dem Inf.-Regt. Nr. 148, als Bat.-Kommandeur in das Leib-Gren.-Regt. Nr. 8 versetzt.
9. Ausreise des nach China kommandierten deutschen Geschwaders (Panzer Wörth, Weissenburg, Brandenburg, Kurfürst Friedrich Wilhelm und Kreuzer Hela) in Anwesenheit des Kaisers.

11. Beisetzung des am 8. Juli in Berlin verstorbenen Wirkl. Geh. Rats Senatspräsidenten a. D. beim Reichsgericht Dr. Wolf von Wolff, Sohn des 1873 hier † Generalleutnants a. D. von Wolff, auf dem neuen Friedhof.
 13. Rundschreiben des Grafen von Bülow an die Bundesregierungen über die Ereignisse in China und die Haltung der deutschen Regierung „Das Ziel, das wir verfolgen, ist die Wiederherstellung der Sicherheit von Person, Eigentum und Thätigkeit der Reichsangehörigen in China, Rettung der in Peking eingeschlossenen Fremden, Wiederherstellung und Sicherstellung geregelter Zustände unter einer geordneten chinesischen Regierung, Sühnung und Genugthuung für die verübten Unthaten. Wir wünschen keine Aufteilung Chinas, wir erstreben keine Sondervorteile.“
- Von Offizieren der Garnison Frankfurt a. D. treten zum ostasiatischen Expeditionskorps über: Oberleutn. von Köhler, bisher im Gren.-Regt. Nr. 12, und Leutn. von Wobeser (Richard), bisher im Leib-Gren.-Regt. Nr. 8, zur 3. Kompagnie des 1. ostasiatischen Infanterie-Regts.; die Leutnants von Poncet, bisher im Feld-Art.-Regt. Nr. 18, und von Collani, bisher im Feld-Art.-Regt. Nr. 54, zum ostasiatischen Feld-Artillerie-Regiment; zum ostasiatischen Pionierbataillon: Hauptmann Trott, bisher Komp.-Chef im Telegr.-Bat. Nr. 2, als Kommandeur des Telegraphen-Detachements, und die Leutnants Lutter und Pleger, bisher im Telegr.-Bat. Nr. 2, als Leutnants des Detachements; Hauptmann von Ostrowski, bisher Batterie-Chef im Feld Art.-Regt. Nr. 18, als Kommandeur der Feld-Haubitz-Munitionskolonne.
14. Einnahme von Tientsin durch die Streitkräfte der vereinten Mächte unter ruhmvoller Anteilnahme deutscher Truppen.
 20. Stadtrat Salge ladet Vertreter der Arbeitgeber und -nehmer zu einer Besprechung, um den hier bereits Monate dauernden Maurerstreik durch Vermittelung des Gewerbegerichts als Einigungsamt beizulegen.
 23. Der Gesellenausschuß der Handwerkskammer zu Frankfurt a. D. hält im Plenarsitzungs-saale der Königl. Regierung seine konstituierende Sitzung ab. Gewählt werden: Zum Vorsitzenden Tischlergeselle Ernst Bierich-Frankfurt a. D., Stellvertreter Maschinenbauer Julius Stachel-Guben, zum Schriftführer Dachdecker-Geselle Karl Jaenicke-Seelow, Stellvertreter Malergehülfe Theodor Rojem-Finsterwalde.
 25. Lazarett-Inspektor Laumann zum Feldlazarett-Inspektor des Feld-Lazaretts Nr. 1 in Ostasien ernannt.
 27. von Platen (seit 3. Juli 1899) Generalmajor und Kommandeur der 10. Inf.-Brigade, in Genehmigung seines Abschiedsgesuches mit Pension zur Disposition gestellt; Schulz, Oberst und Kommandeur des Inf.-Reg. Nr. 146, mit der Führung der 10. Inf.-Brigade beauftragt.
 28. Generalleutnant z. D. von Herzberg hier, gehörte 1864—1870 dem Generalstab unserer 5. Division an und machte bei dieser den

Feldzug gegen Oesterreich in der Armee des Prinzen Karl mit, vollendet sein 80. Lebensjahr.

Die Frankfurter Genossenschaft freiwilliger Krankenpfleger im Kriege veranstaltet zu Ehren eines nach China beorderten Mitgliedes in der Aktienbrauerei eine Abschiedsfeier.

29. König Humbert von Italien wird in Monza nach der Preisverteilung bei einem Wettturnen von dem Anarchisten Angelo Bresci aus Prato (Toskana) meuchlings erschossen.
31. Im Konzerthaus Bellevue wird der XV. Deutsche Korbmachertag abgehalten.

August.

1. Polizeiaffessor Junge, seit 1866 in Diensten unserer Stadt, tritt in den Ruhestand.
Regierungsbaumeister Morgenschweis aus Lingen wird zum Stadtbauinspektor gewählt.
4. Protestversammlung im „Goldenen Löwen“ gegen den Beschluß des Sternberger Deichverbandes, bei Cüstrin ein Schöpfwerk zu erbauen.
7. Gewerbe-Inspektor Franz erhält den Charakter als Gewerberat mit dem persönlichen Range als Rat 4. Klasse.
8. Generalfeldmarschall Graf Waldersee wird im Einverständnis mit den Mächten vom Kaiser zum Oberbefehlshaber der verbündeten Truppen in China ernannt.
Eine zweite Deichinteressentenversammlung im „Goldenen Löwen“ beschließt, gegen den Bau eines Schöpfwerks des Sternberger Deichverbandes mit allen gesetzlichen Mitteln, Petitionen zc. vorzugehen.
Das 50jährige Bürgerjubiläum begeht der Tischlermeister Ernst Reuschel, Leipzigerplatz 1a.
9. Zwischen den Vertretern des Eisenbahnfiskus und unserer Stadtgemeinde wird in der bereits 16 Jahre schwebenden Angelegenheit wegen Uebernahme bahnfiskalischer Straßen auf die Stadtgemeinde ein Vergleich vereinbart.
10. Oberst Freiherr von Gayl vom 27. Inf.-Regt., beauftragt mit der Führung der 74. Inf.-Brigade, der 1881–1884 unserem Leib-Gren.-Regt. als Oberleutnant und Hauptmann angehörte, wird zum Oberquartiermeister beim Stabe des Generalfeldmarschalls Grafen Waldersee ernannt.
11. Grundsteinlegung zur Winnebachsehütte der Sektion Frankfurt a. O. des Deutsch-Oesterreichischen Alpenvereins.
14. Der Magistrat macht dem Stadtverordnetenkollegium die Mitteilung, daß er den Regierungspräsidenten ersuchte, beim Provinzialrat die Genehmigung zur Abhaltung von eintägigen Magerviehmärkten in unserer Stadt zu befürworten.

15. Oberst Schulz, beauftragt mit der Führung der 10. Inf.-Brigade, wird unter Beförderung zum Generalmajor zum Kommandeur dieser Brigade ernannt.
- Die verbündeten Truppen der Mächte erobern Peking, halten ihren Einzug in die Stadt und entsetzen die so lange Zeit bedrohten Gesandtschaften. Die Kaiserin-Witwe und der Kaiser von China befinden sich auf der Flucht. Von dem 50 Mann starken deutschen Detachement unter Oberleutnant Graf von Soden sind 11 Mann bei der Verteidigung der Gesandtschaften gefallen.
18. Die Armenverwaltung beginnt mit den Vorarbeiten zur Begründung einer „Städtischen Centralstelle für Wohlthätigkeit“.
- Der Kaiser befiehlt die Zusammensetzung einer neuen deutschen Brigade für China zur Verstärkung des abgegangenen Expeditionskorps.
- † Regierungsbotenmeister Grüzbach in Schreiberhau im 64. Lebensjahre. Er verwaltete seit 1869 das Amt eines Botenmeisters bei unserer Königl. Regierung, leitete 30 Jahre als Vorsitzender den Kampfgenossen-Verein „Slesvigia“ und war ein eifriger Förderer der Kriegervereinsache in unserer Stadt.
20. In einer unter Vorsitz des Oberbürgermeisters Dr. Adolph abgehaltenen Sitzung der Sanitätskommission werden Maßregeln gegen die hier ausgebrochene Typhusepidemie beraten und deren Ausführung angeordnet.
22. Geißler, Hauptmann und Komp.-Chef im Leib-Gren.-Regt. Nr. 8, zum überzähligen Major befördert und dem Regiment aggregiert. — Gerhard, bisher Hauptmann beim Stabe des Telegraphen-Bataillons Nr. 2, unter Beförderung zum Major zum Kommandeur des neugebildeten ostasiatischen Eisenbahn-Bataillons ernannt. — Dr. Moeninghoff, Stabs- und Batls.-Arzt des 2. Batls. Leib-Gren.-Rgts. Nr. 8, unter Ernennung zum Regts.-Arzt bei dem Schleswig-Holst. Ulanen-Regt. Nr. 15 zum Oberstabsarzt 2 Kl. befördert.
24. Geheimer Sanitätsrat Dr. Grasso begeht sein 50jähriges Doktorjubiläum, aus welchem Anlasse ihm die medizinische Fakultät der Universität Berlin die Erneuerung des Doktordiploms übermittelt.
26. Ein Waldbrand in der Frankfurter Kämmereiforst vernichtet etwa 45 Morgen Kiefernshonung.
28. Die Stadtverordnetenversammlung erklärt sich für die Beteiligung unserer Stadt an der Deutschen Städte-Ausstellung in Dresden 1903 und genehmigt die Annahme einer Stiftung von 50 000 Mk.
30. Im Zeughause zu Berlin erfolgt in Anwesenheit des Kaiserpaars die Nagelung 64 neuer Fahnen und Standarten, darunter derjenigen für die ostasiatischen Regimenter und der erneuerten Fahnentücher für einzelne Bataillone der Frankfurter Grenadier-Regimenter.

September.

1. An der Herbstparade über das Gardekorps auf dem Tempelhofer Felde bei Berlin nehmen auch unsere beiden Grenadier-Regimenter und das Feld-Artillerie-Regiment Nr. 18 teil. Die beiden ersteren, die zur sogen. „Grenadier-Brigade“ vereinigt sind, nehmen auch an den anschließenden Kaisermanövern zwischen dem Garde- und dem II. Armeekorps in der Provinz Pommern teil.
2. Adalbert Matkowsky gastiert mit einem erlesenen Künstlerensemble im Gesellschaftshausaal und tritt als „Tasso“ in Goethes gleichnamigem Drama auf.
5. Georg Bierling, früher Dirigent unserer Singakademie, berühmter Oratorienkomponist, begeht in Berlin seinen 80. Geburtstag.
10. Dames, Justizrat und Auditeur der 5. Division, als Kriegsgerichtsrat zum 1. Oktober zur 1. Garde-Infanterie-Division in Potsdam versetzt.
11. † Oberbürgermeister a. D. von Remniz, Ehrenbürger der Stadt Frankfurt a. D., im vollendeten 74. Lebensjahre. von Remniz wurde im Jahre 1853 als Referendar zum Syndikus unserer Stadt gewählt; nachdem er von 1861 bis 1871 das Amt des zweiten Bürgermeisters inne gehabt, erfolgte 1871 seine Wahl zum Oberbürgermeister und 1882 seine Wiederwahl. Mit Ablauf dieser zweiten Amtsperiode trat er 1885 in den Ruhestand. Auf Präsentation der Stadt 1871 auf Lebenszeit in das Herrenhaus berufen, war von Remniz auch lange Jahre stellvertretender Vorsitzender des Provinziallandtages, Mitglied des Provinzialausschusses und Mitglied des Provinzialrats, welche Ämter er auch noch nach seiner Pensionierung versah. — Mit ihm schied ein Mann aus dem öffentlichen Leben, dessen Verdienst es ist, daß unsere Stadt die großen Fortschritte des modernen Städtewesens nach Maßgabe ihrer Mittel sich aneignen und folgerichtig durchführen konnte. Unter seiner Amtsführung entstanden Gas- und Wasserleitung, Kanalisation, Neupflasterung der Stadt, das neue Schlachthaus und die Vorarbeiten zur neuen Oderbrücke; sein Werk ist auch die Durchführung der mit großen Schwierigkeiten verbundenen Kommunalsteuerreform. Die Stadt Frankfurt wird ihrem Ehrenbürger ein dauerndes Andenken bewahren.

In der Stadtverordnetenversammlung widmet Oberbürgermeister Dr. Adolph seinem verstorbenen Amtsvorgänger von Remniz einen ehrenvollen Nachruf und macht der Versammlung die Mitteilung von der Teilnahme des Kronprinzen als Vertreter des Kaisers bei der demnächst erfolgenden Enthüllung des Kaiser Wilhelm-Denkmals. Es werden bewilligt die Mittel für die Denkmalenthüllungsfest in Höhe von 30000 Mk. und eine Summe für die Neueinrichtung des großen Theatersaales. Als Dringlichkeitsache wird ein Antrag an den Magistrat um Vorlegung seiner Akten über die Erbauung des Schöpfwerks bei Cüstrin bezw. Prüfung dieser Angelegenheit angenommen.

14. Beisetzung des † Oberbürgermeisters a. D. und Ehrenbürgers unserer Stadt von Kemnitz unter zahlreicher Beteiligung aus allen Ständen auf dem neuen Friedhofe.

Unsere beiden Grenadier-Regimenter kehren nach Beendigung der Kaisermanöver in die Garnison zurück.

15. Polizeikommissar Morgenbesser aus Magdeburg wird zum Nachfolger des pensionierten Polizei-Assessors Junge gewählt.



Oberbürgermeister von Kemnitz.

17. von Porembsky, Generalmajor z. D., zuletzt Kommandeur der 10. Inf.-Brig., den Charakter als Generalleutnant erhalten; von Normann, Major und Abt.-Kommandeur im Feld-Art.-Regt. Nr. 54, zum Lehr-Regiment der Feld-Art.-Schießschule; von Selke, Major im Feld-Art.-Regt. Nr. 5, als Abt.-Kommandeur in das Feld-Art.-Regt. Nr. 54 versetzt. — Hauptmann Zachariä, im Leib-Gren.-Regt. Nr. 8, zum überzähligen Major befördert und dem Regiment aggregiert.
19. Die St. Georgen-Kirche wird im Innern einer Renovierung unterzogen.

22. Wohlthätigkeitsvorstellung im Sommertheater zum Besten des Unterstützungsfonds des Vereins „Frauenwohl“. Aufführung von „Madeleine“, romantische Komödie aus Frankfurts alter Zeit von Kurt Haeber, und der melodramatischen Dichtung „1900“ von Kurt Haeber und Udo Gäde.
25. Die Stadtverordnetenversammlung beschließt nach Kenntnisaufnahme einer Zuschrift von Interessenten des Sternberger Deichverbandes eine Petition, die sich gegen den Bau des Schöpfwerks bei Cüstrin richtet, abzuwarten und beauftragt gleichzeitig den Magistrat Abschriften der Pläne und Kostenanschläge des Schöpfwerksbaues auf Kosten der Stadt zu beschaffen.
29. Beim Militärgericht der 5. Division werden zu Kriegsgerichtsräten ernannt: Justizrat Reuschler, bisher Auditeur beim Gericht der 5. Division, und die Gerichtsassessoren Czarnikow und Scheffler aus Berlin und Gleiwitz.
30. † zu Rothenburg in Hannover Königl. Regierungs- und Schulrat Ruete, gehörte seit 1893 der Abteilung für Kirchen- und Schulwesen unserer Regierung an

Oktober.

1. Regierungs- und Medizinalrat Dr. Barnick erhält den Charakter als Geheimer Medizinalrat.
† in Friedrichshagen, wo er nach seiner Pensionierung Wohnsitz genommen, Professor Karl August Hartung, langjähriger Oberlehrer am Städtischen Realgymnasium.
2. von Eberhardt, seit 1897 Major u. Batls-Kommandeur des 2. Batls. Gren.-Regts. Nr. 12, unter Versetzung in den Generalstab der Armee mit Wahrnehmung der Geschäfte eines Abteilungs-Chefs im Großen Generalstabe beauftragt. von Gerlach, Major im Gren.-Regt. Nr. 3, als Bataillons-Kommandeur in das Gren.-Regt. Nr. 12 versetzt.
Eröffnung unseres Stadttheaters unter der neuen Direktion Lange mit einer vorzüglich inscenierten Aufführung von Schillers „Jungfrau von Orleans“.
6. Der 4. Verbandstag der auf der Grundlage des gemeinschaftlichen Eigentums stehenden deutschen Baugenossenschaften wird im Gesellschaftshause eröffnet; anschließend hält Prof. Dr. Albrecht-Berlin in öffentlicher Versammlung einen Vortrag über die Arbeiterwohnungsfrage auf der Pariser Weltausstellung.
12. An maßgebender Stelle läuft die für unsere Stadt recht betrübende Nachricht ein, daß der Kronprinz nicht zur Denkmalsentzündung eintrifft und daß der Kaiser seinen dienstthuenden Generaladjutanten General d. Inf. von Blossen beauftragt hat, ihn bei der Enthüllung unseres Kaiser Wilhelm-Denkmals zu vertreten. Den Grund zu dieser Aenderung der Kaiserlichen Dispositionen bildet die schwere Erkrankung der Kaiserin Friedrich in Homburg, an deren Krankenbette zur Zeit die ganze Kaiserliche Familie verweilt.

16. Zwischen der deutschen und der englischen Regierung wird durch Notenaustausch eine hochbedeutsame Vereinbarung getroffen, in der die Grundsätze für ihre beiderseitige Politik in China festgesetzt werden.
 17. Der Reichskanzler Fürst Hohenlohe reicht sein Rücktrittsgesuch ein, das vom Kaiser genehmigt wird. Gleichzeitig vollzieht der Kaiser die Ernennung des Staatsministers Grafen von Bülow zum Reichskanzler, preussischen Ministerpräsidenten und Minister der auswärtigen Angelegenheiten.
 20. Das Kaiser Wilhelm-Denkmal wird auf dem festlich geschmückten Wilhelmsplatz bei herrlichem Wetter und allgemeiner Teilnahme der Frankfurter Einwohnerschaft unter Anwesenheit des Kaiserlichen Vertreters Generaladjutanten Generals der Infanterie von Blesen, des Prinzen und der Prinzessin Heinrich XXX. Reuß, des Oberpräsidenten von Bethmann-Hollweg, des Regierungspräsidenten von Puttkamer, sämtlicher hiesiger Behörden, des ganzen Offizierkorps der Garnison und des Schöpfers, Professor Unger, feierlich enthüllt; im Anschlusse hieran Festessen in der prächtig dekorierten Rathaushalle, am Abend Festvorstellung im Stadttheater. Von Kaiser Wilhelm und dem Kronprinzen werden die abgeforderten Begrüßungstelegramme huldvollst erwidert.
- Graf Finc von Finkenstein, Major u. Batts.-Kommandeur im Leib-Gren.-Regt. Nr. 8, in das Inf.-Regt. Nr. 20, von Wasiliewsky, Major im Generalstab des VIII. Armeekorps, als Bataillons-Kommandeur in das Leib-Gren.-Regt. Nr. 8 versetzt.
21. Der 100jährige Geburtstag des Generalfeldmarschalls Grafen von Moltke wird vom Offizierkorps unseres Leib-Gren.-Regts. Nr. 8, dem von Moltke von 1822—1828 angehörte, durch Weihe eines Denksteins in der Waffenhalle des Regiments mit anschließendem Festmahl gefeiert.
 23. In der Stadtverordnetenversammlung wird das Abkommen des Magistrats mit der Eisenbahnbehörde wegen Uebernahme der eisenbahnfiskalischen Straßen am Bahnhof endgültig genehmigt.
 31. Das neuerbaute evangelische Vereinshaus in der Dammvorstadt wird durch einen kurzen Weiheakt seiner Bestimmung übergeben.

November.

6. Die Stadtverordnetenversammlung berät in geheimer Sitzung wegen der Hergabe von Grundstücken für die projektierte Kleinbahn Dahmsdorf—Müncheberg—Frankfurt a. D.
19. Reichskanzler Graf Bülow begründet im Reichstag in bedeutender Rede die sogenannte China-Vorlage und beantragt die nachträgliche Genehmigung in der Form einer Indemnität.

20. Die Stadtverordnetenversammlung genehmigt die Anlage eines Jugendspielplatzes aus den Mitteln des Göpel'schen Vermächnisses und tritt der Petition gegen die Erbauung des Cüstriner Schöpfwerks an den Landwirtschaftsminister auf Antrag der Finanzkommission bei.
22. Die Stadtverordnetenwahlen der III. Abteilung. Gewählt werden im 1. Bezirk Rentier Simon (Stichwahl zwischen Schlächtermeister Bayer und Kaufmann Müller), im 2. Bezirk Rentier Bornitz und Eisenbahnsekretär a. D. Martini, im 3. Bezirk Kaufmann Decker und Fabrikbesitzer E. F. Schulze.
23. Die Stadtverordnetenwahlen der II. Abteilung. Gewählt werden im 1. Bezirk Rentier Kastner und Kaufmann Richard Bauer, im 2. Bezirk Brauereibesitzer Muth und Kaufmann Luchan, im 3. Bezirk Prof. Dr. Noack und Maurermeister H. Fuhrmann.
24. Die erste Nummer des „Frankfurter Stadtanzeiger“ (Morgenausgabe zur Frankfurter Oberzeitung) erscheint.
26. Der in Hannover verstorbene Oberregierungsrat a. D. Ferdinand Petersen, geborener Frankfurter, Bruder der bekannten Dichterin Marie Petersen, wird im Familien-Erbgrabnis auf dem alten Friedhof beigesetzt
Bei der Stadtverordnetenwahl der I. Abteilung werden wiedergewählt: Kommerzienrat Mende, Sanitätsrat Dr. Rehfeldt, Justizrat Schindler, Zimmermeister Stumpf, Kaufmann Fr. Hamann und Kaufmann Th. Schönchen.
† Kaufmann Karl Höhne, Stadtverordneter seit 1891, langjähriger Vorsitzender des Bezirksvereins der Dammvorstadt und Mitglied der Armenkommission.
30. In der Stadtverordnetenstichwahl der III. Abteilung im 1. Bezirk zwischen Schlächtermeister Bayer und Kaufmann Müller erhält ersterer die Majorität.



Bezirks-Einteilung.

1. Bezirk.

Bezirks-Vorsteher Kaufmann Kentsch, Nichtstr. 90.
 Stellvertreter Vergolder Stenzel, Nichtstr. 97.
 Bezirks-Armenpfleger Kaufmann Kabe, Nicht-
 straÙe 20.
 Bezirks-Schiedsmanu Vergolder Stenzel, Nicht-
 straÙe 97.
 Stellvertreter Kaufmann Supe, gr. Scharn-
 straÙe 16/17.
 Waisenrat Vergolder Stenzel, Nichtstr. 97.
 Badergasse. Nichtstr. von 1—20
 Breitestr. von 9—23c. und 87—104.
 Collegienstr. von 1—6 Scharnstr., gr., von
 und 10—20. 1—15.
 Mauerstr. a. Leb. Thor.

2. Bezirk.

Bezirks-Vorsteher Malermstr. Dancker, Nichtstr. 85.
 Stellvertreter Bäckerstr. Graf, Tuchmacherstr. 18.
 Bezirks-Armenpfleger Glasermstr. Chr. Meyer,
 Nichtstr. 31.
 Bezirks-Schiedsmanu Kaufmann Supe, große
 Scharnstr. 16/17.
 Stellvertreter Vergolder Stenzel, Nichtstr. 97.
 Waisenrat Kaufmann Krellwitz, Nichtstr. 29.
 Breitestr. von 24—35. Scharnstr., gr., 16
 Oderstr., fl., von 1—5. bis 32.
 Nichtstr. von 21—35 Spornmachersgasse von
 und 75—86. 1—9.
 Rosenstr. 1—11 und Tuchmacherstr. von 1
 77—94. bis 18 und 77—86.

3. Bezirk.

Bezirks-Vorsteher Kaufmann Meißner, Tuch-
 macherstr. 28/29.
 Stellvertreter Kaufmann Majork, gr. Scharnstr. 45.

Bezirks-Armenpfleger Uhrmacher Traugott Beyer,
 Nichtstr. 50.
 Bezirks-Schiedsmanu Kaufmann Gust. Menzel,
 Schmalzstr. 9.
 Stellvertreter Rentier Rind, Fürstenwalderstr. 3.
 Waisenrat Kaufmann Menzel, Schmalzstr. 9.
 Jüdenstr. von 1—7. Schmalzstr.
 Promenadengasse. Schmiedegasse von 1
 Nichtstr. von 36—50 bis 5.
 und 64—74. Spornmachersgasse 10
 Rosenstr. von 12—35 bis 18.
 und 60—76. Tuchmacherstr. von 19
 Scharnstr., gr., von bis 40 und 64—76.
 33—50.

4. Bezirk.

Bezirks-Vorsteher Kaufmann Bauer, Regierungs-
 straÙe 4.
 Stellvertreter Kaufm. Ritter, Regierungsstr. 17/18.
 Bezirks-Armenpfleger Kaufmann Lichtenberg,
 gr. Scharnstr. 58.
 Bezirks-Schiedsmanu Kaufmann Dehring, Bischof-
 straÙe 13.
 Stellvertreter Lokomotivführer a. D. Jänicke,
 Fischerstr. 31.
 Waisenrat Konditoreibesitzer Reinboth, Tuch-
 macherstr. 55/56.
 Bischofstr. von 13—28. Nichtstr. von 51—63.
 Jüdenstr. von 8—17. Rosenstr. von 36—59
 Kasernenstr. von 6—7. Scharnstr., gr., von
 Kaserne in der Logenstr. 51—62.
 Logenstr. von 9—12. Schmiedegasse von 6
 Mauerstr. am Sub. bis 11.
 Thor. Tuchmacherstr. von 41
 Oberkirchplatz. bis 63.
 Oderstr. von 26—31 a. Wilhelmplatz von 1 bis
 Regierungsstr. 2 und 23—25.

5. Bezirk.

Bezirks-Vorsteher Kaufmann Ph. Lang, Junkerstraße 8.
 Stellvertreter Kaufmann Th. Kochna, Junkerstraße 1.
 Bezirks-Armenpfleger Kaufmann Dräseuer, Junkerstr. 1.
 Bezirks-Schiedsmann Klempnermstr. E. Schulz, Oderstr. 38.
 Stellvertreter Kaufmann Verch, gr. Scharnstraße 84.
 Waisenrat Drechstermstr. Dremig, kl. Scharnstraße 12.
 Bischofstr. von 1—12. Oderstr. von 15—25
 Brückthorstr. von 1—4. und 31b—47.
 Forststraße. Oderstr., kl., von 6—8.
 Hanewald. Backhof.
 Holzmarkt. Scharnstr., gr., von
 Junkerstr. 63—78.
 Kasernenstr. von 1—5. Scharnstr., kl.
 Marktplatz.

6. Bezirk.

Bezirks-Vorsteher Kaufmann Franz Schmidt, Oderstr. 12.
 Stellvertreter Kaufmann Heinze, Breitestr. 38.
 Bezirks-Armenpfleger Kaufmann Franz Schmidt, Oderstr. 12.
 Bezirks-Schiedsmann Kaufmann Verch, große Scharnstr. 84.
 Stellvertreter Klempnermstr. E. Schulz, Oderstraße 38.
 Waisenrat Kaufmann Vierch, gr. Scharnstraße 87b.
 Breitestr. von 1—8 Oderstr. von 1—14
 und 36—39. und 48—68.
 Brückthorstr. v. 5—10. Oderstr., kl., von 9
 Collegienstr. von 7—9. bis 10.
 Jakobistr. Scharnstr., gr., von
 Lohhof. 79—91.

7. Bezirk.

Bezirks-Vorsteher Zimmermstr. Marzahn, Fischerstraße 85 86.
 Stellvertreter fehlt z. Zt.
 Bezirks-Armenpfleger Kaufmann Opfer, Fischerstraße 24 25.
 Bezirks-Schiedsmann Lokomotivführer a. D. Zänicke, Fischerstr. 31.
 Stellvertreter Kaufmann Dehring, Bischofstraße 13.
 Waisenrat Lokomotivführer a. D. Zänicke, Fischerstr. 31.
 Anger. Gartenstr.
 Bachgasse. Kellenspring.
 Fischerstraße. Lehmgasse.

Logenstr. von 1—8. Uferstr.
 Park. Wilhelmplatz von 3
 Steingasse. bis 9.

8. Bezirk.

Bezirks-Vorsteher nur für die mit einem * bezeichneten Straßen Kaufmann Greiffentoch, Wilhelmplatz 18, die übrigen Straßen bilden den 15. Bezirk.
 Stellvertreter desgl. Lackierermeister Wiegand, Wilhelmplatz 16.
 Bezirks-Armenpfleger Kaufmann Ambrosius, Carlstr. 5.
 Bezirks-Schiedsmann Kaufmann Coßmann, Bahnhofstr. 1.
 Stellvertreter Rentier Kastner, Buschmühlenweg 7.
 Waisenrat Pfarrer Bollert, Wilhelmplatz 10.
 *Bahnhofstr. Görlitzerstr.
 Beeskowerstr. *Gubenerstr.
 Beresinchen. Leipzigerplatz.
 Briefenerstr. Leipzigerstr.
 Carlstr. Lichtenbergerstr.
 *Carthaus. *Linden.
 *Carthausbad. Peizerstr.
 Cottbusserstr. Gelbe Presse.
 Dresdenerstr. Tunnelstr.
 *Ferdinandstr. *Wilhelmpl. v. 10-22.

9. Bezirk.

Bezirks-Vorsteher Kaufmann Fiedler, gr. Müllroserstr. 73.
 Stellvertreter fehlt z. Zt.
 Bezirks-Armenpfleger Rektor Sanitz, gr. Müllroserstr. 15.
 Bezirks-Schiedsmann Rentier Kastner, Buschmühlenweg 7.
 Stellvertreter Kaufmann Coßmann, Bahnhofstraße 1.
 Waisenrat Kaufmann Lichtenfeld, gr. Müllroserstr. 62.
 Buschmühlenweg. Müllroserstr., kl.
 Luckauerstr. Platz am Carthause.
 Müllroserstr., gr. Tschekschn. Oberweg.

10. Bezirk.

Bezirks-Vorsteher Rentier Rind, Fürstenwalderstraße 3.
 Stellvertreter Maurermeister Lordain, Zimmerstraße 2.
 Bezirks-Armenpfleger Rentier Rind, Fürstenwalderstr. 3.
 Bezirks-Schiedsmann Rentier Rind, Fürstenwalderstr. 3.
 Stellvertreter Kaufmann Menzel, Schmalzstr. 9.
 Waisenrat Steinmehmstr. Schulze, Fürstenwalderstr. 53.

Ebertsstr.	Louisenstr.
Fürstenwalderstr.	Marienstr.
Grüner Weg.	Ruhnen.
Gursch'sche Str.	Sophienstr.
Halbestadt.	Stiftsplatz.
Hohenzollernstr.	Taubenstr.
Huttenstr.	Theaterstr.
Kaiserstr.	Thilesstr.
Lessingstr.	Zimmerstr.

11. Bezirk.

Bezirks-Vorsteher Kaufmann Butschke, Berlinerstraße 5.
 Stellvertreter Weißgerbermstr. C. Schulze, Kiebergasse 4.
 Bezirks-Armenpfleger Kaufmann W. Lehmann, Schulstr. 4/5.
 Bezirks-Schiedsmann Kaufmann W. Lehmann, Schulstr. 4/5.
 Stellvertreter Gärtnereibesitzer Such, Bergstraße 16.
 Waisenrat Weißgerbermstr. Herm. Schulze, Kiebergasse 5.
 Am Graben. Magazinplatz.
 Berlinerstr. von 1—14 Mühlengasse.
 und 40—52. Boetensteig.
 Kahnbauergasse. Schulstr.
 Kiebergasse. Ziegelstr.

12. Bezirk.

Bezirks-Vorsteher Kaufmann Friß Contag Cüstrinerstr. 44.
 Stellvertreter Kaufmann Max Noack, Berlinerstraße 17/18.
 Bezirks-Armenpfleger Bergbesitzer Milbach, Bergstraße 44.
 Bezirks-Schiedsmann Gärtnereibesitzer Such, Bergstr. 16.
 Stellvertreter Kaufmann W. Lehmann, Schulstraße 4/5.
 Waisenrat Kaufmann Friß Contag, Cüstrinerstraße 44.
 Bergstraße. Chausseestr.
 Berlinerstr. von 15 Cüstrinerstr.
 bis 39. Cüstrinerstr., fl.

13. Bezirk.

Bezirks-Vorsteher Kaufmann Müller, Roßmarkt 24.
 Stellvertreter Ackerbürger Reinhold Brauer, Roßmarkt 6.
 Bezirks-Schiedsmann Kaufmann W. Müller, Roßmarkt 24.
 Stellvertreter Apothekenbes. Fahrenholz, Croßenerstraße 1a.
 Waisenrat Fabrikant Apelt, Holzhoffstr. 1.

An der Seidenfabrik.	Platz a. d. Wachsbleiche.
Dammmeistergasse.	Roßmarkt.
Friedrichstr.	Roßstr.
Holzhoffstr.	Sandstr.
Kornbusch.	Sonnenburgerstr.
Kurzestr.	Torfstr.
Leopoldstr.	Wiesenhaus.
Neuer Markt.	Wiesenpläne.
Oderdamm.	Wiesenstr.

Für die Armenpflege in zwei Bezirke geteilt:

Bezirk 13 a.

Bezirks-Armenpfleger Kaufmann H. Lehmann, Roßmarkt 14.
 Dammmeistergasse. Roßmarkt.
 Friedrichstr. Sonnenburgerstr.
 Holzhoffstr. Torfstr.
 Kornbusch. Wiesenhaus.
 Oderdamm. Wiesenpläne.
 Platz a. d. Wachsbleiche.

Bezirk 13 b.

Bezirks-Armenpfleger Heilgehülfe Mücke, Roßmarkt 11.
 An der Seidenfabrik. Roßstr.
 Kurzestr. Sandstr.
 Leopoldstr. Wiesenstr.
 Neuer Markt.

14. Bezirk.

Bezirks-Vorsteher Rentier Greiser, Croßenerstraße 12.
 Stellvertreter Fabrikbesitzer Alb. Gutmann, Roßstr. 1.
 Bezirks-Schiedsmann Apothekenbes. Fahrenholz, Croßenerstr. 1a.
 Stellvertreter Kaufm. W. Müller, Roßmarkt 24.
 Blumenstr. Platz am Schützen-
 Croßenerstr. hause.
 Fruchtstr., gr. Schützenstr.
 Fruchtstr., fl. Wasserstr.
 Mittelstr. Weidendamm.

Für die Armenpflege in zwei Bezirke geteilt:

Bezirk 14 a.

Bezirks-Armenpfleger Kaufmann Wegel, Mittelstraße 22.
 Waisenrat Lehrer Schmidt, gr. Fruchtstr. 1.
 Blumenstr. Fruchtstr., gr.
 Croßenerstr. von 1 Fruchtstr., fl.
 bis 30. Mittelstr.

Bezirk 14 b.

Bezirks-Armenpfleger Lehrer Pötke, Schützenstr. 23.
 Waisenrat Rentier Lindemann, Croßenerstr. 26a.

Grossenerstr. 31 (Noten
Vorwerk) und 32.
Platz am Schützenhause.

Schützenstr.
Wasserstr.
Weidendamm.

Stellvertreter
straße 6.
Beeßkowerstr.
Beresinchen.
Briefenerstr.
Carlstr.
Cottbuserstr.
Dresdenerstr.
Görligerstr.

Kaufmann Luckan, Leipziger=
Leipzigerplatz.
Leipzigerstr.
Lichtenbergerstr.
Peizerstr.
Gelbe Presse.
Tunnelstr.

15. Bezirk.

Bezirks-Vorsteher Lokomotivführer a. D. Ady,
Tunnelstr. 3.

Anmerkung: Armanarzt für jede Straße siehe unter Behörden S 29.



Verzeichnis der Straßen und Häuser.

E bezeichnet den Hauseigentümer, der im Hause selbst wohnt. — O bezeichnet den außerhalb des Hauses wohnenden Eigentümer. — V bedeutet den Hausverwalter. — ☒= bedeutet Telephonanschluß mit der dazu gehörenden Nummer.

Am Graben.

IV. Polizei = Revier, Bureau: Berlinerstraße 52. XI. Stadtbezirk.

Parodie: Georgenkirche.

Schulstrasse.

1 Deutsche Continental-Gas-Gesellschaft in Dessau.

Mohr, Chr., Stadtinspektor der Gasanstalt.

2 Gasanstalt, ☒= 62.

Deutsche Continental-Gas-Gesellschaft in Dessau.

Dr. Hipper, A., Direktor der Gasanstalt.

Beicht, D., Gasmeister.

Severin, W., Kassenbote der Gasanstalt.

3 Deutsche Continental-Gas-Gesellschaft in Dessau.

Lauermann, W., Klempner.

Rischke, G., Maurer.

Mühlengasse.

An der Seidenfabrik.

IV. Polizei = Revier, Bureau: Berlinerstraße 52. XIIIb. Stadtbezirk.

Parodie: Nikolaikirche.

Holzbofstrasse.

1 Villa Herzog Leopold.

Apelt, A., Schuhwarenfabrikant, O.

Schulz, G., Generalmajor u. Kommandeur der 10. Inf.-Brigade.

2 Apelt, A., Schuhwarenfabrikant, O.

Kleemann, G., Rentier.

Bunge, F., Handelsmann.

Wolburg, G., Rentier.

3 Hendreschke, L., Restaur., E
Schneider, C., Schiffsführer.
Friedrichstrasse.

4 Spielberg, G., Schmiedemstr.,
Wagenbauanstalt, O.

Silbermann, A., Witwe.

Hermann, G., Postschaffner.

Hensel, D., Oberarzt.

Fischer, R., Lehrer.

Janensch, S., Rentiere.

Flath, F., Kaufmann.

Wuttge, A., Reg.-Sekretär.

Rossstrasse.

5 Gemeinschaftshaus.

Wolburg, W., Rentier, O.

Heydorn, J., Missionar.

Friedrichstrasse.

6—10 Lewy'sche Erben, Bau-
stellen.

Anger.

II. Polizei = Revier, Bureau: Fischerstraße 8. VII. Stadtbezirk.
Parodie: Gertraudkirche.

Kellenspring.

1 Landrock, A., Waschanstalts-
besitzer, E.

Lehniger, G., Kastellan a. D.
v. Kaphengst, H., verw. Ge-
neralleutnant, Erc.

Wachner, G., Schlosser.

Rähle, C., Arbeiter.

Haake, Ch., Arbeiter.

Ast, F., Veerdigungsinstitut.

Göriz, A., Händlerin.

Marschhausen, B., Straßen-
bahn-Kontrolleur.

Osterland, J., Schneidmstr.

Klammer, G., Maschinenheizer.

2 Seeliger, G., Ob.-Tel.-Aff., E.

Baumann, C., Rentier.

Hänisch, A., Arbeiter.

Freier, F., Arbeiter.

Seidlich, G., Anstreicher.

Kühl, H., Vorsattler.

Schintke, B., Maler.

Weigelt, C., Arbeiter.

3 Gühloff, D., Kaufmann, E.
v. Schrötter, W., Ober-Reg-
ierungsrat.

Salbach, L., verw. Amtsge-
richts-Rat.

Lehmann, C., Postschaffner.

Lehmann, B., Postassistent.

Welle, A., Lokomotivführer.

Spillert, W., Droschkenfuhrh.

Zachmann, L., vw. Glaserinstr.

Rahnert, F., Schuhmachermstr.

Wandke, R., Glaserinstr.

Sawade, L., Witwe.

Furchtmann, J., Laternenwärt.

Pohle, D., Kaufmann.

Behrend, F., Pfarrer.

Buhl, R., Tischlermeister.

4 Kielmann, H., Handelsmann,
O., Gubenerstraße 21a.

Boffe, A., Witwe, Rentiere.

Drechsler, G., Kaiserl. Ober-
postkassen-Rendant.

Wolff, A., Malerin.

Langner, B., Schlosser.

Pflugradt, L., Frl.

Lembcken, W., Referendar.

von der Hagen, H., Referendar.

5 Mühlsporth, G., verw. Gym-
nasial-Lehrer, E.

v. Schlichting, H., Oberst-
leutnant a. D.

Knöpfe, B., Ober-Post-
Assistent.

Strauß, G., Divisionslehrerin.

Lorenz, D., Magistratsbote.

Ulbrich, Ww., L., Handelsfrau.

6 Kummert, G., E.

- Eberth, A., Bäckerstr.
 7 Brückner, Th., Schlosserstr., E
 Baresel, F., Kaufmann, Re-
 gierungsstr. 19.
 Seedorf, M., Putzmacherin.
 Borchert, W., Briefträger.
 Liefke, C., Schneidermstr.
 Lehmann, G., Magistrats-
 kanzlist.
 West, P., Latierer.
 Blümel, H., Schuhmachermstr.
 Gebel, B., Eisendreher.
 Wilkens, G., Versich.=Inspr.
 Bähle, P., Schneidermstr.
 Lehmgasse.
 8 Magnus, M., Witwe, E.
 Stadtlander, J., Fabrikdirektor
 v. Renouard, M., vw. Oberst.
 Richter, J., Dachdecker.
 Grottko, A., Witwe, Näherin.
 9 Kummert, H., Bäckerstr., E.
 Henschel, W., Rentier.
 v. Houwald, M., verw. Ober-
 Staatsanwalt.
 Schulz, D., Porzellan=Malerei.
 Franz, P., Orgelbauer.
 10 Greifer, H., Eigentümer, E.
 Rutschel, E., Oberleutnant.
 Lüben, A., Rentiere.
 v. Waldow, F., Rentiere.
 May, C., Schuhmachermstr.
 Nieger, J., Betriebssekret. a. D.
 Giesecke, P., Schneiderin.
 Hemmerling, M., Witwe.
 Haeseler, P., Magistratsbeamnt.
 11 Schenker, H., Buchbinderstr.,
 Wilhelmshpl. 25., Breite-
 str. 37, E.
 Warfink, A., Arbeiter.
 Preischast, A., Schlosser.
 Menze, M., Rentiere.
 v. Senden-Vibran, Freiherr,
 C., Ober-Regierungsrat.
 v. Saltwedel, T., Landbau-
 inspektor.
 v. Endevert, J., Rentiere.
 12 Wolfkamp, A., Witwe, O.
 Schulz, M., Rentiere, Frl.
 Haase, E., Witwe.
 Bartel, A., Schneiderin, Frl.
 Jhlow, H., Schuhmachermstr.
 Glomm, A., Schuhmachermstr.
 Kochinsky, W., Arbeiter.
 Jacob, H., Schneidermstr.
 Jeller, G., Gütenbodenarb.
 Otto, K., Schuhmachermstr.
 13 Lichtenberg, M., Posträtin, O.
 Bilefeldt, H., verw. Major.
 v. Morozowicz, F., verw.
 General-Leutnant, Exc.
 Müller, K., Kgl. Oberamtmann.
 Pauli, B., verw. Oberförster.
 Fehner, W., Bauunternehmer.
 Köhne, A., Malermstr.
 Böttcher, M., Arbeiter.
 Schillert, G., Schneider.
 14 Hoffmeister, F., Tapezierer-
 mstr., E.
 Lütke, E.
 Lammich, D., Rentiere.
 Thomas, A., Brunnenarbeit.
 Fritcke, C., Tischler.
 Grunste, L., Postschaffner.
 Klopstech, M., Witwe.
 Krause, H., Schlosser.
 Göhring, Rentier, v. 1.4.1901.
 15 Teufert, K., Rentier, E.
 Adler, A., Rentier.
 v. Wuffow, A., Fräulein.
 Nettig, C., emer. Lehrer.
 Lettow, A., Generalkom-
 missions-Assistent.
 Schmidt, K. u. J., Rentieren.
 Wolff, M., verw. Lehrer.
 16 Jahn, A., Schneidermstr., O.
 Lubarsch, Dr., S. Sanitätsrat.
 Mücke, B., Schuhmachermstr.
 Wegener, A., Näherin.
 Pieper, A., Waschfrau.
 Nikolaus, K., Maurer.
 Schwenzer, K., Arbeiter.
 Schülke, K., Kesselheizer.
 Vollerthum, H., Korbmachmstr.
 Birkenfeld, F., Arbeiter.
 Nicolaus, A., Witwe.
 Seelig, W., Bahnwärter a. D.
 Birkenhagen, A., Maurer.
 Karrass, D., Arbeiter.
 Lösche, A., Tabakarbeiter.
 Müller, F., Buchdrucker.
 Börner, Th., Krankenpflegerin.
 17 Specht, A., Witwe, E.
 v. Wuthenau, F., Reg.=Rat.
 Richter, M., Fräulein.
 Hamann, P., Tapezierermstr.
 Höhnelt, H., Malermstr.
 Kernas, G., Arbeiter.
 von Puttkamer, H., Reg.=Aff.
 Ruperti, M., Reg.=Referendar.
 Grundmann, A., Orgeltauer.
 Löhde, A., Wäscherin.
 18 Lange, M., Witwe, E.
 Toussaint, C., Hauptmann.
 Bandelow, J., Hotelgeschäfts-
 führer.
 Gohlke, A., Handelsmann.
 Behrendt, A., Ober-Postassst.
 Strehlau, J., Stellmacher.
 19 Hilse, W., Privatier, E.
 Lehmann, A., Frl.
 Zeune, M., Oberamtmann.
 Schrader, M., Frl.
 Wilde, G., Witwe.
 Knobel, J., Witwe.
 Mizlaff, A., Fräulein.
 20 Bortfeld, M., E.
 Gröschke, H., Landger.=Sekt.
 Gerhardt, H., Frl., Rentiere.
 Ring, H., Töpfer.
 Steffen, P., Oberleutnant.
 Foerster, F., Arbeiter.
 Ladwig, M., Pflegerin.
 Balaschke, H.
 Mietke, A., Pflegerin.
 Bertram, T., Frl.
 Graf v. d. Schulenburg-Wolfs-
 burg, G., Oberleutn.
 20a David, P., Kaufmann, O.
 v. Derzen, A., vw. Major.
 Michaelis, Kl., vw. Oberlehrer.
 Raehler, A., vw. Auditeur.
 Witte, M., Schlosser.
 Schlauß, P., Musikus.
 Kliesche, W., Zimmermann.
 Schneider, P., Handelsfrau.
 Angermann, L., Wm. Näherin.
 Wessoly, P., Wm., Wäscherin.
 Wiesener, F., Arbeiter.
 Steingasse.
 21/22 Richter, M., Eigentüm., E.
 Lücke, C., Rechnungsrat.
 Miculcy, P., Ober-Postassst.
 Schmidt, A., früh. Rittergutsbj.
 Glas, H., vw. Intendantursekret.
 Köhler, F., Stadtrat.
 Vansbotter, A., Landgerichts-
 assistent.
 Bort, F., Privatier.
 Ripper, A., Rentier.
 Steinicke, J., Arbeiterin.
 Thomas, W., Arbeiter.
 23 Piersch, G., Zimmerer, O.
 Schüke, Th., Handelsmann.
 Rohde, K., Sparkassenkontrol.
 Helfrich, M., Handarbeitslehr.
 Schmidt, C., Kaufmann.
 Kanicke, C., Fräulein.
 Walter, H., Tischlermstr.
 Brodzina, verw. Maurermstr.
 24 Pallavicini, C., Wm., Rentiere,
 O., Berlin, Paulstr. 8.
 Kliemchen, Fr., Kaufmann.
 Hohmann, F., Kaufmann.
 Brauer, F., Kaufmann.
 Heydler, F., Superintendent. a. D.
 Erdmann, H., Wwe., Rentiere.
 Schulz, G., Porzellanmalerei-
 Besitzer.
 Grandke, H., Syndikus der
 Handwerkskammer.

- 25 Temmel, C., Rentier, E.
 26 Hein, S., verw. Büchsenmch., E.
 Paehle, A., verw. Kaufmann.
 Hein, M., Tapezierer.
 Maschke, C., Lohndiener.
 Buchert, C., pens. Hausvater.
 Petersen, C., Witwe, Lehrerin.
 Granika, C., Königl. Regier.=
 Bauführer.
 Haake, W., Arbeiter.
 Luther, C., Arbeiter.
 27 Specht, L., Rentiere, E.
 Henschke, Witwe.
 28/29 Reuß, A., Witwe, E.
 Merten, G., Diener.
 Laube, C., Major u. Btl.=Kom.
 30 Trapp, S., Bäckerstr., O.
 Rgl. Bezirks-Kommando, Ge-
 schäftszimmer.
 Lanzke, D., Bäckerstr.
 Sommerfeld, B., Kaufmann.
 Gliesche, R., Lohndiener.
 Hahn, A., Arbeiter.
 Zeuke, D., Maler.
 Koch, B., Ww., Aufwartefrau.
 Gräfer, C., Ww., Schneiderin.
 Lange, A., Steueraufscher.
 Baltot, R., Fräulein.
 Grundke, W., Arbeiter.
 Schönwälder, M., Witwe.
 Balke, M., Witwe.
 Jadowsky, R., Brauer.
 31 Krause, J., Volksschullehrer, E.
 Krähe, C., verw. Major.
 Schulz, R., Mag.=Sekretär.
 Müller, G., Eisenbahnarbeit.
 32 Bennewitz, C., Rentier, E.
 Dörr, C., Staatsanwalts=
 Gehilfe.
 Piontek, G., Arbeiter.
 Horn, W., Buchhalter.
 33 Schimpfe, J., Rentiere, O.
 Noack, S., Stadtr. u. Fabrikbes.
 Noack, C., Lehrerin.
 Horn, J., Lokomotivführer.
 Drenack, M., vw. Generalk.=
 Sekretär.
 Roquette, B., Witwe.
 Schulze, A., Fräulein.
 34 Schimpfe, B., Fabrikbesitzer, E.
 Noack, S., Fabrikbesitzer, O.
 Schimpfe & Sohn, A., Dien-
 fabrik, Kontor Anger 34,
 Fabrik Fischerstr. 32. 1.
 Schimpfe, D., vereh. Fabrikbes.
 Anorr, A., Steinlieferant.
 35 Schimpfe, J., Rentiere, O.
 36 Schimpfe, J., Rentiere, E.
 Beck, J., Gerber.
 Kühne, M., Witwe.

Schulz, W., Arbeiter.
 Hartwig, W., Lackierer.
 Fischerstrasse.

Bachgasse.

II. Polizei = Revier, Bureau:
 Fischerstraße 8. VII. Stadtbezirk.
 Parochie: Gertraudkirche.

Park

- 1 Friedrich, W., Gärtner, E.
 Urban, C., vw. Kaufmann.
 2 Hahn, S., Traiteur O.
 Petermann, L., Witwe.
 Petermann, C., Rentiere.
 Werk, C., Bureaudiener.
 Schwäbisch, F., städtischer
 Nachtwächter.
 Domenz, C., Monteur.
 Grunenthal, A., Arbeiterin.
 3 Rüdiger, L., Fabrikbesitzer, O.
 4 Allgemeine Lokal- und
 Straßenbahn = Gesellschaft,
 Betriebsverwaltung Frank-
 furt a. D., E.
 Welle, G., Kunst- u. Handels-
 gärtnerei.

Fischerstrasse

- 5 Blume, C., Witwe, E.
 Schmidt, J., Schuhmacher.
 Albrecht, A., Handelsfrau.
 Ernst, A., Witwe.
 Fengler, B., Witwe.
 Lange, A., Witwe.
 Achtenhagen, M., Witwe.
 Schöbel, J., Arbeiter.
 Köhl, M., Schneiderin.
 6 Rüdiger, L., Fabrikbesitzer, O.
 7, 8 u. 9 Militär=Fiskus=Lager=
 räume

Gartenstrasse.

- 10 Meyer, D., Postsekretär, E.
 Niedel, A., Fräulein.
 Radlow, M., Witwe.
 Koppe, W., Witwe.
 Schädel, A., Witwe.
 Busch, J., Kutscher.

Park.

Badergasse.

IV. Polizei = Revier, Bureau:
 Berlinerstraße 52. I. Stadtbezirk.
 Parochie: Nikolaikirche.

Grosse Scharrnstrasse.

- 1 Schmädick, S., Polizei=
 Sergeant a. D., E.
 2 Lindner, A., Arbeiter, O.

- Wolter, R., Schuhmacher.
 Neek, R., Stellmacher.
 3 Losensky, C., Heizer, E.
 Lenz, J., Schmied.
 Sandt, A., Arbeiter.
 Lehmann, W., Arbeiter.
 John, Otto, Arbeiter.
 Richtstrasse.

- 4 Guthmann, M., Hauseigent., O
 Brody, R., Händlerin.
 Weigel, S., Maurer.
 Braun, C., sep. Arbeiterin.
 Rüppert, G., Magistr.-Kanzlist.
 Düring, C., Arbeiter.
 5 C. L. Stellbogensche Erben, O.
 Ciesielski, L., Arbeiter.
 Petras, J., Arbeiter.
 Duast, W., Schneidermstr.
 Grenz, W., Arbeiter.
 Scheppan, J., Maurer.
 6 Dettmer, A., Rentiere, O.
 Horn, W., Arbeiter.
 Vormas, S., Schneider.
 Drescher, J., Maler.
 Zabel, B., Arbeiter.
 Gasche, P., Arbeiter.
 Raczmarek, St., Arbeiter.
 Kirschke, W., Seiler.
 Krüger, W., Arbeiter.
 7 Dettmer, A., Rentiere, O.
 Schulz, A., Arbeiter.
 Birckholz, C., Arbeiter.
 Glauer, C., Witwe.
 Konieczny, A., Drehorgelspiel.
 Schmidt, A., Arbeiter.
 Weinberg, G., Arbeiter.
 Hampel, W., Arbeiter.
 8 Dettmer, A., Rentiere, O.
 Barsch, C., Briefträger.
 Bonack, G., Arbeiter.
 Siewert, J., Holzschneider.
 Grosse Scharrnstrasse

Bahnhofstraße.

I. Polizei = Revier, Bureau: Thile-
 straße 8. VIII. Stadtbezirk.
 Parochie: Gertraudkirche.

Fürstenwalderstrasse.

- 1 Gielsch'sche Erben, O.
 Mende, J., Bankier.
 Cosmann, B., Kfm. u. Elektro-
 techniker.
 Cosmann, B., technisches und
 elektrotechnisches Geschäft,
 149.
 Oberstadt, J., Dr. med.,
 Augenarzt.
 Steffen, A., Redakteur.

- Silberstein, Th., Kaufmann u. Mühlenbesitzer.
- Silberstein, Th., Getreide- u. Kartoffelexportgeschäft, ☐= 164.
- Krüger, W., Handelsmann.
- Kernicke, F., Arbeiter.
- Höhne, L., Aufwärterin.
- Bogler, W., Landschaftsgärtner.
- Urbasch, R., Landwirt.
- Walter, R., Eisenbahnwerkführer.
- 2 Maurermeister Gieslich'sche Erben, O.
- Meß, H., Präsd. d. Generalkom.
- Hartig, H., Generalkom. = Vote
- 3 Simon, S., prakt. Zahnarzt, E.
- Somntag, M., Gymn. = Profess.
- Schmidt, C., Arbeiter.
- Thomas, A., Ober = Telegraphen = Assistent a. D.
- Müller, K., Arbeiter
- Kuznitsky, A., Dr. med., Arzt.
- 4 Reinmann, M., Rentiere, O.
- v. Steuben, J., vw. Oberförster.
- Klinkerfuß, F., Schneidermstr.
- Karney, M., vw. Landrat.
- Blecken, H., Kaufmann.
- 5 Stumpf, D., Zimmermstr., O., Ebertusstraße 2.
- v. Niebelschütz, K., Oberstleutn.
- Neilborn, L., Fabrikbesitzer.
- v. Gagern, D., Major.
- v. Salisch, Oberst.
- Kräffebuch, G., Schuhmchmstr.
- 5a Abel, Ch., Ober = Ingenieur, E
- Bureau des Märkischen Vereins zur Prüfung und Ueberwachg. von Dampfseffeln, ☐= 44.
- Ellenroth, J., Landgerichtsrat a. D.
- Krüger, F., Ingenieur.
- Schwenzer, A., Waschfrau.
- Briesenerstrasse.
- 6 Eisenbahnfiskus, Uebernacht = Gebäude für Lokomotiv- und Fahrpersonal und Bureau.
- 7 Eisenbahnfiskus.
- Franke, A., Bahnmeister I. Kl.
- 8 Eisenbahnfiskus.
- Schultz, H., Rendant.
- Weißborn, C., Werkst. = Vorst.
- Spieß, A., Bahnhofswirtin, ☐= 126.
- Strahl, F., Weichensteller.
- Lehmann, B., Portier.
- Frenschmidt, Stations = Vorst.
- 9 Eisenbahnfiskus.
- Westphal, R., Bahnmeister.
- Silgüterabfertigung, ☐= 177.
- Hoppe, W., Schmied.
- Schölzer, H., Gasschlosser.
- 10 jetzt Ferdinandsstr. 13., Görlicher Waren = Einkaufs = Verein, ☐= 143.
- 11 Zur Mark Brandenburg.
- Stanke, F., Hotelbs., ☐= 119, E
- 11a jetzt Ferdinandsstr. 14.
- 12 Wahrburg, R., Hof = Apoth., E.
- v. Schwemler, H., Hauptm.
- Dejchan, P., Heizer.
- 13 Henschke, A., E.
- Muth, A., vw. Brauereibes.
- Zippel, M., Klempner.
- Pfänder, W., Arbeiter.
- 14 Otto, M., Hauptm. a. D., O.
- Kröfing, A., Witwe.
- 15 Schröder, M., Hausbesitz., E.
- Hübner, A., Fischzüchter.
- Döhn, R., Oberingenieur a. D.
- Muras, A., Lehrer a. D.
- Jannrath, J., Postschaffner.
- Krug, K., Arbeiter.
- Majewski, A., Witwe.
- Fleischer, A., sep.
- Dunken, P., Zahlmeister = Asp.
- Firt, M., Witwe.
- Heilmann, M., Zeichenlehrer.
- Kobboldt, K., Postillon.
- Wilhelmi, M., Bautechniker.
- Wegner, G., Rentiere.
- 15a Kirche der apost. Gemeinde.
- König, R., Vorsteher der apostolischen Gemeinde.
- Schumann, M., Juwalide.
- 15b Noack, Jr., Rentier, E.
- Bär, S., Schneiderin.
- Jannoch, G., Magistratskassenbote.
- Kühn, G., Rentiere.
- Köfener, F., Postkassierer.
- Seipelt, D., Tischler.
- Stier, G., Arbeiter.
- Weickel, H., Buchhalter.
- Reinhart, R., Ober = Tel. = Sekr.
- Willich, K., Lokomotivführer.
- Willich, M., Klavierlehrerin.
- Suhn, W., Buchhalter.
- Pärtsche, G., Bahnschaffner.
- 15c Walcker, P., Orgelbau = meister, E.
- 15d Beamten = Wohnungs = Verein.
- Dunkelberg, G., Lehrer.
- Nicolaus, B., Mittelschullehrer
- Wagner, W., Gen. = Kommiss. = Sekretär.
- Rölcker, H., Postbureau = Assist.
- Müller, R., Betriebssekretär.
- Schalin, B., Db. = Telegr. = Assist.
- Rnick, H., Gen. = Kommiss. = Sekretär.
- Höhne, R., Reg. = Sekretär.
- Gräber, G., Gerichtsassessor.
- 15e Beamten = Wohnungs = Verein.
- Herrmann, G., Zugführer.
- Sydow, M., verw. Prediger.
- van Diefen, F., Reg. = Bau = Sekretär.
- Hoffmann, H., Gen. = Kommiss. = Sekretär.
- Moritz, F., Gen. = Kommiss. = Sekretär.
- Horlitz, L., verw. Prediger.
- Moerike, A., Oberpostassistent.
- Moerike, J., Postassistent.
- Moerike, M., Lehrerin.
- Wilhelmi, G., städt. Lehrerin.
- Schneider, A., Hauswart.
- Wamhoff, A., Techniker.
- 15f Beamten = Wohnungs = Verein.
- Höhne, M., vw. Hauptlehrer.
- Schmock, W., Lehrer.
- Müller, G., Postsekretär a. D.
- Klee, M., Kaufmann, große Scharnstraße 44.
- Höwing, W., Gen. = Kommiss. = Sekretär.
- Schmidt, G., verw. Güter = Expedit. = Vorsteher.
- Falkenthal, G., Postschaffner.
- Hahn, G., Generalagent.
- Mattern, R., Lehrer u. Kantor.
- 16 Mildbraed, G., Kaiserl. Bau = Direktor a. D., E.
- Harnecker, D., Professor, Dr.
- v. Kirchbach, H., Oberstltm. a. D.
- Opiß, G., Hauptmann.
- Schönian, M., Ober = Steuer = Kontrolleur, Steuerinsp.
- Kalisch, G., Bahnmstr. a. D.
- Nahß, A., Bahnarbeiter.
- Siedschlag, G., Bahnarbeiter.
- Strahl, A., Bahnarbeiter.
- Strauchmann, W., Stellmacher
- 17 Meyer, M., Kgl. Lotterie = Ein = nehmer u. Stadtrat, O.
- Kamcke, P., Holzhändler.
- Grunwald, S., Cigarrenfabr.
- Erbe, L., Juwalide.
- Wiebecke, H., Lehrerin.
- Siercks, Rentiere.
- 18 Meyer, M., Kgl. Lotterie = Ein = nehmer u. Stadtrat, E.
- Gruß, G., Rentier.
- Behmer, A., vw. Sanitätsrat.
- Günther, J., Viktualienhändl.
- 19 Meyer, M., Kgl. Lotterie = Ein = nehmer u. Stadtrat, O.

- v. Tresckow, G., verw. General.
 Bardt, H., verw. Landgerichts-
 Direktor.
 Schaff, A., Rentier.
 20 Schilbe, G., Rentier, O.
 Thwissen, B., Katasterkontrol.
 Engelmann, A., Cigarren-
 fabrikant.
 Sonnenburg, G., Buchhändler.
 Nethe, A., Stationsassistent a. D.
 Mörjel, F., Lokomotivführer.
 Steffen, L., Rentiere.
 Scheiwe, A., Apotheker.
 Fritsch, G., Schneidernstr.
 21 Altrichter, J., Fabrikbes., E.
 Altrichter, J., Hof-Instru-
 menten-Fabrik, ☐= 46.
 v. Szwynkowska, H., Stifts-
 dame.
 Arndt, A., Dr. phil., Prof.
 Mathese, B., Landmesser u.
 Kulturtechniker.
 Eck, G., Telegr.-Mechaniker.
 Weidlich, J., Gießernstr.
 Nicolai, L. u. A., Rentieren.
 Michaelis, Frau verw. Land-
 gerichtsrat.
 Trompach, G., Schuhmstr.
 Franke, H., Barbier.
 22 Lindemann, M., Biergroß-
 händler, E, ☐= 242.
 Lindemann, L., Rentiere.
 Schmedicke, G., Reg.-Sekret.
 Schupke, W., Stationsgehilfe.
 Wohlfromm, M., verw. Land-
 gerichtsdirektor.
 Dorfftecher, A., Polizei-
 Sergeant a. D.
 Janisch, S., Rentiere.
 Gerasch, M., Witwe.
 Päch, A., Schlosser.
 Zimmermann, C., Arbeiter.
 23/24 Gruf, G., Fabrikbes., E.
 Gruf, G. F., Pianofabrik,
 ☐= 267.
 Ritter v. Schlachta, G., Prof.
 Beermann, A., verw. Geh.
 Regierungs-Rat.
 v. d. Gröben, verw. Oberst.
 Kewald, P., Steuerrat.
 Krause, G., verw. Apotheker.
 Spielberg, G., Schankwirt.
 25 Marschhausen, A., Rentier, E.
 Erkman, A., Cigarren-
 fabrikant.
 Bramigt, G., Amtsgerichtsrat.
 Spiegelthal, M., Fräulein.
 Wagner, A., verw. Rentiere.
 Roack, A., verw. Regierungs-
 u. Medizinalrat.

- Lindner, P., Pastor.
 Michel, R., Architekt u. Ober-
 lehrer.
 Ewald, M., verw. Konditorei-
 u. Backwarenhandlerin.
 Lehmann, H., verw. Lehrer.
 Boff, M., verw. Hauptmann.
 Schneeweiß, A., Arbeiterin.
 Korz, W., Witwe.
 26 Reimann, H., Kaufmann, O,
 Berlin.
 Wersich, G., Architekt, V.
 Kochna, D., Kaufm., Junker-
 straße 1.
 Heydemann, A., verw. Kauf-
 mann.
 Mittelhaus, G., verw. Geh.
 Hofrat.
 v. Hirsch, A., verw. Oberst.
 Detring, F., Leutnant a. D.
 Rothe, H., Dr., General-
 arzt a. D.
 Backs, A., Hauptmann.
 Ballstädt, G., Töpfermstr.
 Meining, H., Schlosser.
 John, F., Arbeiter.
 Koske, G., Arbeiter.
 27 Fiedler, W., Hotelbesitzer, E,
 ☐= 19.
 28 Wernitz, L., Rentier, E.
 Schäfer, H., Dr. med., Kgl.
 Kreisphysikus.
 Dehne, A., Gutsbesitzerin.
 v. Oppen, H., Hauptmann.
 Hartmann, G., Dienstmann.
 Hartmann, P., Gefindevor-
 mieterin.
 Sternberg, A., Dr., Ober-
 lehrer.
 29 Stumpf, D., Zimmermstr., O.
 General-Kommiss.-Bureau.
 Preiß, C., Regierungs-Haupt-
 kassen-Buchhalter.
 Preiß, A., Regierungs-Civil-
 Supernumerar.
 Gündel, G., Zahnarzt.
 Edel, R., Kaufmann.
 Schulz, M., Dr., Arzt.
 v. Schmidt = Hirschfelde, M.,
 verw. Hauptmann a. D.
 du Mesnil, A., Prof., Dr. phil.
 v. d. Groeben, M., Fräulein.
 Sippach, G., appr. Heilgehilfe,
 Masseur, Krankenhüter.
 30 Bohne, R., Rentier, E.
 Ganz, J., Maler u. Restaurat.
 Grimm, Dr. F. W., Kgl. Tele-
 graphen-Inspektor a. D.
 v. Bork, J., verw. Justizrat.
 Fürstenwalderstrasse.

Beesfowerstraße.

I. Polizei-Revier, Bureau: Thile-
 straße 8. VIII. Stadtbezirk. —
 Bezirksvorsteher XV. Bezirk.
 Parodie: Gertraudkirche.

Leipzigerstrasse.

- 1 Günther, R., Schmiedemstr., E.
 Lemke, K., Töpfer.
 Marks, K., Schleifer.
 Schmidt, W., Arbeiter.
- 2 Günther, R., Schmiedemstr., O.
 Kraft, G., Witwe.
 Koffatz, G., Arbeiter.
 Schulz, W., Schmied.
 Jordan, P., Arbeiter.
 Nietzsche, Rich., Schmied.
 Zier, Fr., Schuhmacher.
- 3 Günther, R., Schmiedemstr., O.
 Grottko, Aug., Witwe.
 Ehring, P., Schuhmacher.
 Zier, Th., Schuhmacher.
 Binder, G., Arbeiter.
 Winkler, K., Arbeiter.
 Diebel, W., Arbeiter.
 Hoffmann, P., Witwe.
 Schulz, F., Witwe.
 Alt, H., Arbeiter.
 Strebe, L., Arbeiterin.
 Kiese, A., Arbeiter.
- 4 Burde, G., Aufwärterin.
 Wold, Aug., Witwe, E.
 Wolff, F., Rangiermstr.
 Ruß, A., Weichensteller a. D.
 John, G., Schlosser.
 Krug, H., Witwe.
 Koloff, G., Lackierer.
 Eichberg, P., Schlosser.
 Peters, K., Arbeiter.
 Jordan, R., Briefträger.
 Becker, L., Rentier.
 Krüger, F., Arbeiter.
 Krüger, Math., Witwe.
 Rahl, G., Arbeiter.
 Fuhrmann, H., Zimmermann.
 Nisch, Aug., Arbeiter.
 Decker, G., Händlerin.
 Ruck, G., Postschaffner.
- 5 Baltzer, A., Büchsenmacher, E.
 Matschoß, P., Polizeisekretär.
 Beißert, F., Briefträger.
 Gohlisch, A., Zimmermann.
 Fehmer, A., Hoboist im Leib-
 Regt. 8.
 Schmidt, Marie, Fräul.
 Gercke, Aug., Invalide.
 Hilsberg, G., Schlosser.
 Runge, Fr., Arbeiter.
- 6 Stahl, H., Töpfermstr., E.
 Roche, K., Eisendreher.

- Willert, A., Witwe.
 Kaulicke, G., Schlosser.
 Bavel, W., Eisenb.=Schaffner.
 Kordecky, P., Witwe.
 Weber, C., Wäscherin.
 Krining, R., Drehorgelspieler.
 Schlüter, M., Witwe.
 Günther, C., Arbeiter.
 7/8 Baustellen, Steinbock, Fabrikbesitzer, O.
 9 Hoffmann, D., Brauereidirektor, Berlin, Alt-Moabit 77, O.
 Hoffmann, F., verw. Kaufm., E.
 Bock, F., Restaurateur.
 Nickel, R., Packmeister.
 Zielinski, J., Schmied.
 Behner, A., Klavierlehrerin.
 Meister, C., Weichensteller.
 Woyda, F., Tapezierer.
 Deichert, Ch., Arbeiter.
 Schulz, H., Tischler.
 Schulz, J., Arbeiter.
 10 Hoffmann, D., Brauereidirektor, O.
 Hoffmann, F., verw. Kaufm., O.
 Möbus, C., Schuhmacher.
 Weiß, A., Witwe.
 Lehmann, C., Arbeiter.
 Haase, F., Arbeiter.
 Schlesing, D., Telegraphen-Leitungsaufseher.
 Jaehde, W., Schmied.
 Schulwitz, L., Schmied.
 Kalz, D., Schlosser.
 Hercht, R., Tischler.
 Paetz, H., Schlosser.
 Brufe, A., Arbeiter.
 Weidner, P., Dachdecker.
 Ender, P., Schmied.
 11 12 Cohn, J., Fabrikbesitzer, Fürstenwalde, O.
 Noack, C., Werkmeister.
 Wenzel, R., Maurer.
 13 Fürst & Alexander, Getreide- und Landesprod.=Handl., O., ☐= 50.
 Habermann, W., Kaufmann, Kohlenhandlg., ☐= 194.
 Peter, F., Kutscher.
 Haake, C., Kaufmann, Jub. der Märk. Maschinenbauanstalt „Teutonia“, Privatwohn. Fürstenwalderstraße 48a.
 Berm, L., Kaufmann, Defabrikation, Privatwohn. Leipzigerstr. 16.
 14 Koehl, P., verw. Ziegeleibesitzer, Linden 12, O.

Worm, W., Ziegler.
 15 Nowka, Kaufmann, Lagerplatz Feldmark.

Beresinchen.

I. Polizei-Revier, Bureau: Thilestraße 8. VIII. Stadtbezirk — Bezirksvorsteher XV. Bezirk.
 Parodie: Gertraudkirche.

Carlstrasse.

- 1 Der Eingang zu 1—4 ist durch Carlstr. 34.
 Fielitz, L., Uhrmacher, O.
 Gerasch, R., Tischler.
 Mann, W., Schuhmacher.
 Sachtleben, C., Schuhmachinstr.
 Josefmann, J., Bahnarbeiter.
 Schulz, W., Arbeiter.
 Gade, G., Bahnh.=Nachtw.
 Meißel, M., Geigenmacher.
 Müller, A., Schuhmacher.
 Kalisch, A., Arbeiter.
 Stiegeler, L., Schlosser.
 Klopstsch, H., Tischler.
 Brand, H., Witwe.
 Mundstoch, C., Wagenmeister.
 Stiegeler, M., Heizer.
 2 Fielitz, L., Uhrmacher, O.
 Grändorf, J., Tischler.
 Birchholz, M., Witwe.
 Schraback, F., Hilfsbremser.
 Schleese, W., Arbeiter.
 Hahne, F., Handelsmann.
 Galle, W., Witwe.
 Dpiz, H., Schuhmacher.
 Uhse, D., Maler.
 Buchert, L., Witwe.
 Kimmritz, W., Zimmermann.
 Großkopf, P., Schlosser.
 3 Fielitz, L., Uhrmacher, O.
 Hopfe, R., Arbeiter.
 Poike, W., Arbeiter.
 Kettner, A., Hilfsbremser.
 Hildebrand, L., verw. Fuhrwerksbesitzer.
 Jache, C., vw. Gerichts=Secr.
 Meißner, G., Schmied.
 Thau, D., Witwe.
 Schulz, H., Arbeiter.
 Schmidt, C., Glaser.
 4 Fielitz, L., Uhrmacher, O.
 Natusch, C., pens. Bahnwärter.
 Viehholz, M., Böttcher.
 Hoffmann, R., Gepäckträger.
 Richter, M., Hilfsbremser.
 Papenfuß, P., Witwe.
 Lehmann, H., Witwe.
 Kopernick, A., Arbeiter.

- Würke, R., Arbeiter.
 Meißner, H., Arbeiter.
 König, C., Arbeiter.
 5 Tesch, R., Gutsbesitzer, O.
 Brauns, R., Milchhändler.
 Kesse, P., Arbeiter.
 Brose, H., Rangierer.
 Hesse, R., Arbeiter.
 Reimann, C., Arbeiter.
 Raschube, A., Witwe.
 Schattschneider, W., Arbeiter.
 Hölzke, W., Böttcherstr.
 Brandt, C., Witwe.
 Brauns, A., Witwe.
 6 Kreuzer, R., Brauereibes., E.
 7 Kirchner, W., Witwe, E.
 Lindemann, L., Restaurateur.
 Kretowski, A., Lokomotivführer a. D.
 Hennig, C., Weichensteller a. D.
 Jorich, P., Witwe.
 Schwarz, C., Arbeiter.
 Winkler, H., Schlosser.

Dresdenerstrasse.

- 8 Arndt, W., Arbeiter, E.
 Kettig, J., Schlosser.
 Misch, J., Arbeiter.
 Ehrenberg, G., Stellmacher.
 Leißner, G., Eisenbahn=Stat.=Portier.
 Schubel, W., Arbeiter.
 Wajlaweck, W., Arbeiter.
 Feistel, J., Witwe.
 Marbach, R., Hilfsbremser.
 Müller, M., Arbeiterin.
 Walter, A., Arbeiter.
 Polzin, R., Rachelbrenner.
 Pitag, Chr., Witwe.
 Wiese, A., Weichensteller.
 Raschke, G., Arbeiter.
 9 Eisenbahnfiskus.
 Betriebswertigmest.=Gebäude.
 Güterabfertigungsstelle der Eisenbahn, ☐= 45.

Görlitzerstrasse.

Bergstraße.

IV. Polizei-Revier, Bureau: Berlinerstraße 52. XII. Stadtbezirk.

Parodie: Georgenkirche.

Berlinerstrasse.

- 1 Henschel, R., Restaurateur, Reppen, O.
 Sydow, A., Arbeiter.
 Pohle, A., Witwe.
 Engler, C., Arbeiterin.
 Heßel, J., Gärtner.

- Lehmann, W., Ww., Plätterin.
 Mite, P., Arbeiterin.
 Böwe, Th., Kupferschmied.
 Seifert, K., Witwe.
 Brüning, G., Arbeiter.
 2 Henschel, K., Restaurateur,
 Keppen, O.
 Wollant, A., Arbeiter.
 Herrmann, K., Arbeiter.
 Eber, S., Witwe.
 Fischer, Fr., Schlosser.
 Fuhrmann, G., Arbeiter.
 Jakob, H., Arbeiter.
 Gaul, F., Arbeiter.
 Fellechner, D., Former.
 Schneider, A., Schlosser.
 Warbesty, A., Töpfer.
 Heckendorf, F., Arbeiter.
 3 Boigt, W., Baumtarn, E.
 Kalisch, W., Ritterschafis-Aff.
 Gielisch, A., Zimmermann.
 Schöber, L., Fräulein.
 Sydow, F., Arbeiter.
 Kramm, G., Schuhmacherfrau.
 Niemack, G., Fabrikarbeiter.
 Schmidt, Carl, Invalide.
 Schiffmann, A., Witwe.
 Tieg, A., Witwe.
 4 Möbins, G., Eigentümer, E.
 Knöspel, P., Arbeiterin.
 Rüdiger, P., Lokomotivführer.
 Schulz, J., Arbeiter.
 Ripsch, F., Arbeiter.
 Fehner, L., Briefträger.
 Lorenz, G., Invalide.
 Schwarz, G., Arbeiter.
 Menz, G., Kürschner.
 Steinecke, A., Arbeiter.
 Wilmer, W., Arbeiterin.
 5 Dewig, F., Arbeiter, E.
 Schmidt, K., Arbeiter.
 Kholloff, G., Witwe.
 Fürcht, W., Wagenführer.
 Jocksch, H., Schlosser.
 Wolff, K., Arbeiter.
 Steinborn, K., Schlosser.
 Jocksch, A., Arbeiter.
 Schmidt, W., Arbeiter.
 Schulz, G., Witwe.
 Klemke, A., Arbeiterin.
 Gansky, Witwe, Arbeiterin.
 Gentsch, H., Arbeiter.
 Strauß, G., Steinmetz.
 Schmidt, G., Arbeiter.
 Schniegeler, G., Arbeiter.
 5a Decker, verw. Gärtner, O.
 Zenker, G., Tischler, V.
 Lubisch, K., Kriegsinvalide.
 Seidel, D., Tischler.
 Richter, G., Schlosser.
 Runzmann, K., Arbeiter.
 Streich, K., Arbeiter.
 Melchert, G., Arbeiterin.
 Schifora, P., Gelbgießer.
 Hillmann, D., Töpfer.
 Glagau, F., Schmied.
 Alsdorf, K., Landwirth.
 Fens, G., Arbeiter.
 Verschel, G., Arbeiter.
 Boß, G., Witwe.
 Schulz, M., Witwe.
 Goldbach, G., Arbeiterin.
 6 Boras, G., Bischoffstr. 6, O.
 Tews, K., Maurer.
 Cohn, A., Arbeiter.
 Bayer, F., Schuhmacher.
 Fehner, H., Töpfermeister.
 7 Jaeger, P., Eigent.-Ww., E.
 Schütt, G., Arbeiter.
 Jäger, L., Schlosser.
 8 Krüger, G., Schuhmacher, E.
 Beelitz, F., Reisender.
 Thielemann, P., Schriftsetzer.
 Hennig, H., Arbeiterin.
 Rattke, A., Arbeiter.
 Dannenberg, M., Bildhauer.
 Wolf, G., Arbeiter.
 Schmäcke, A., Arbeiter.
 Hecht, A., Gerbergesele.
 9 Schultke, F., Böttcher, E.
 Boeck, J., Schuhmachermstr.
 Drohmann, Ww., Arbeiterin.
 Lehmann, F., Korbmacher.
 Schönfisch, F., Arbeiter.
 Klemm, P., Arbeiter.
 Schüler, W., Arbeiter.
 Fiedeler, F., Arbeiter.
 Desterlein, L., Witwe.
 10 Schulz, K., Witwe, E.
 Jaeger, D., Schlosser.
 Gabriel, P., Witwe.
Magistratssteig.
 11 Wiesener, A., Korbmacher-
 meister, E.
 Hesse, K., Werkmeister.
 Bache, K., Arbeiter.
 Hennig, D., Agent.
 Zachart, G., Arbeiter.
 Becker, A., Handelsfrau.
 Sawade, K., Arbeiter.
 Zisp, G., Arbeiter.
 Feurkauf, M., Frä.
 Reschke, H., Arbeiter.
 Eichbaum, Fr., Arbeiter.
 Hanke, Schuhmacher.
 Hape, G., Witwe.
 12 Bohl, A., Lehrer, E.
 Schwarz, T., pens. Schuzm.
 Hackradt, W., städt. Steuer-
 erheber.
 Drohmann, A., vw. Steuer-
 aufseher.
 Kober, H., Arbeiter.
 Benersdorf, K., Schuhmstr.
 13 Bücher, G., Kunst- und
 Handelsgärtner, E.
 14 Rescher, A., Eigentümer, E.
 15 Engel, F., Eigentümer, E.
 Jörge, W., Witwe.
 16 Junghanß, G., Lithograph, E.
 Ganzhardt, G., Plätterin.
 Fischer, W., Schuhmacher.
 Weidner, G., Arbeiter.
 17 Weißke, G., Polizeisergt., O.
 Seifert, A., Arbeiter.
 Boffan, Otto, Arbeiter.
 Böhme, W., Arbeiter.
 Schulz, W., Arbeiter.
 Janitschke, H., Arbeiter.
 Melchert, A., Arbeiterin.
 Schindelmeiser, J., Arbeiter.
 Gasche, G., Böttcherstr.
 Runcke, Ch., Witwe.
 Radwitz, G., Maschinist.
 Reckow, M., Arbeiterin.
 Gencke, G., Aufwärterin.
 Lufchnat, D., Arbeiter.
 Köfemeier, W., Arbeiter.
 Schrödter, M., Schneiderin.
 18 Weißke, G., Polizeisergt., E.
 Focke, W., Witwe.
 19 Wilke, P., Schuhmachermstr., E.
 Fiedler, P., Arbeiter.
 Fiedler, A., Tischler.
 Janich, K., Arbeiterin.
 20 Henselmann, G., Gärtnerci-
 besitzer, E.
 21 Scheffler, D., Kunst- und
 Handelsgärtner, E.
 Barownick, F., Buchhalter.
 Jouin, Ch., Buchhalter.
 Grufe, F., Arbeiter.
 Dollin, P., Tischlerwerff.
 Raschig, Edm., Steuerinsp.
 a. D. (v. 1. 4. 1901 ab)
 22 Rüche, Joh., Handelsgärtner, E.
 Poetensteig.
 Grüner Weg.
 23 Mende, P., Kommerzienrat, O.
 Butting, K., Heizer.
 Brody, M., Arbeiter.
 Knoöpe, W., Arbeiter.
 Engel, A., Arbeiter.
 Natwig, H., Arbeiter.
 Drabsch, G., Arbeiter.
 Richter, F., Arbeiter.
 Hochschild, G., Witwe.
 Peter, G., Arbeiter.
 Böttcher, J., Arbeiterin.
 Nerger, A., Arbeiter.

- Böhmi, W., Arbeiterin.
 Schroeter, P., Arbeiterin.
 24 Milchmühle, Mende, P.,
 Kommerzienr., Linden 3, O.
 Keller, W., Restaurateur.
 25 Mende, P., Kommerzienrat,
 Linden 3, O.
 Frhr. v. Billiez, K., Inspektor.
 Büttner, C., Ziegelmeister.
 Klempke, A., Stellmacher.
 Karanowsky, F., Kutscher.
 Häusler, W., Kutscher.
 Wade, A., Kutscher.
 Schierach, C., Kutscher.
 Dieb, F., Kutscher.
 Drabsch, C., Arbeiter.
 Schroeder, C., Arbeiter.
 Schroeder, F., Arbeiter.
 Bartel, K., Witwe.
 Decker, D., Handelsgärtner.
 Bonath, D., Ober-Brenner.
 Wirth, G., Arbeiter.
 Eisenbahntunnel.
 26 Simons Mühle.
 Albrecht, W., Restaurateur, E.
 Schulz, A., Arbeiter.
 Fischer, A., Bergmann.
 27 Sprockhoff, S., Mühlenbes., E.
 28 Sprockhoff, Mühlenbesitzer u.
 Stadtverordneter, O.
 Einsporn, Fr., Arbeiter.
 Rechts Weg n Gronenfelde.
 29 Wagenitz, S., Landwirt, E.
 Neubert, F., Tischler.
 Schulz, S., Privatmann.
 Krause, W., Heizer.
 Strahl, C., Frau.
 Schütz, Th., Arbeiter.
 Zinke, W., Arbeiter.
 30 Witte, A., Eigentümer, E.
 31 Weidner, D., Eigentümer, E.
 Rudor, K., Altstzer.
 32 Torge, W., Mühlenbesitzer, E.
 Werner, F., Arbeiter.
 Schmidt, K., Arbeiter.
 33 Eisenbahnfiskus, Bahnwärter=
 haus 58.
 Lange, L., Weichensteller.
 34 Gut Gronenfelde.
 Wenda, A., Gutsbesitzer, E.
 ☞ 125.
 Künkel, A., Wirtschaftsmeier.
 Mees, K., Kutscher.
 Brötel, A., Tagelöhner.
 Schlieter, D., Tagelöhner.
 Stein, Aug., Arbeiter.
 Fette, G., Arbeiter.
 35 Eisenbahnfiskus, Bahnwärter=
 haus.
 Wolff, S., Silfsweichensteller.
 36 Geisler, J., Arbeiter E.
 Rex, P., Arbeiter.
 Reiche, K., Arbeiter.
 Mudrack, W., Witwe.
 37 Witte, D., Eigentümer E.
 Walter, W., Arbeiter.
 Dolling, C., Steinseger.
 Urbanz, W., Arbeiter.
 Haupt, J., Arbeiter.
 38 Förster, C., Eigentümer, E.
 Walter, M., Arbeiter.
 Bernicke, P., Arbeiter.
 Förster, M., Maurer.
 Richter, W., Arbeiter.
 Maß, C., Arbeiter.
 Schmah, C., Heringshändler.
 Richter, M., Arbeiter.
 Melchert, W., Arbeiter.
 39 Mätzke, A., Bergbesitzer E.
 Walter, W., Arbeiter.
 Neumann, K., Maurer.
 40 Seelig, C., Eigentümer E.
 41 Sorge, A., Gärtner, E.
 Schroeter, C., Eisenbahnar=
 beiter u. Viktualienhändl.
 41a Salchow, G., Eigentümer E.
 Knobel, G., Arbeiter.
 42 Maznick, W., Gärtner, E.
 43 Klein, G., Bergbesitzer, E.
 Klein, W., Witwe, Rentiere.
 44 Milbach, K., Bergbesitzer, E.
 45 Schulz, J., Bergbesitzer, E.
 46 Henschel, F., Landwirt, E.
 Zuhre, Frau, Altstzerin.
 47 Zippel, C., Landwirt, E.
 48 Milbach, F., Bergbesitzer, E.
 Milbach, G., Vorischlosser.
 49 Schulze, Ferd., Bergbesitzer, E.
 Reiche, Gw., Steingutdreher.
 Schröder, K., Invalide.
 Griebel, C., Arbeiter.
 50 Schulz, W., Bergbesitzer, E.
 Schlenjener, W., Gärtner.
 51 Lüben, S., Stadtältester
 und Gärtnereibesitzer, E.,
 ☞ 192.
 52 Dalski, J., Schuhmachermstr.,
 Nichtstr. 30, O.
 Bitter, J., Bäckerstr.
 52a Döring, C., Handelsgärt., E.
 v. Müller, C., Postgehilfe.
 Fischer, C., Formermstr.
 Binnemann, K., Arbeiter.
 Blume, F., Postassistent.
 52b Herrmann, F., Rechnungsrat
 a. D., E.
 52c Mann, G., Hauptlehrer
 a. D., E.
 Spitta, S., Kgl. Baugewerk=
 schullehrer.
 Bimow, G., Lederfabrikant,
 Nichtstr. 77.
 Heffe, C., Bergolder.
 Geijeler, A., Pflegerin.
 Schulz, P., Arbeiter.
 Bloch, A., Ww., Aufwärterin.
 König, Fr., Modelleinrichter.
 Zeller, P., Porzellanmalerges.
 53 Suck, F., Gärtner, E.
 Salzmann, W., Turnlehrer.
 Drossel, A., Invalide.
 Heidemann, C., Arbeiter.
 54 Wegener, W., Steueraufscher
 a. D., E.
 Schumann, S., Rentiere.
 Brauer, M., Rentiere.
 Marquardt, C., Lokomotivf.
 a. D.
 54a Schulz, W., Zimmermann, E.
 Reiche, G., Arbeiter.
 Bösecke, K., Bergolder.
 Reimisch, G., Arbeiter.
 Behnisch, K., Dreher.
 Ritter, W., Maurer.
 Kemmer, S., Müller.
 Marquardt, S., Tischler.
 Raube, C., Maurer.
 Tünke, M., Schlosser.
 Krätke, Ch., Arbeiter.
 Hildebrandt, K., Wittwe.
 Noack, C., Böttcher.
 55 Balzer, L., Eigentümer, E.
 Borgis, S., Sergeant.
 Schiller, A., Witwe.
 Boffin, F., Arbeiter.
 Werner, K., Arbeiter.
 Schnabel, L., Witwe.
 Lehmann, A., Arbeiter.
 Haase, M., Witwe.
 56 Balzer, J., Bergbesitzer, E.
 Zinke, G., Arbeiter.
 Kretschmann, M., Witwe.
 Bullack, M., Witwe.
 Fests, A., Arbeiter.
 Veier, B., Arbeiter.
 57 Schmidt, W., Bergbesitzer, E.
 Perlwitz, F., Arbeiter.
 Fests, K., Arbeiter.
 Graßmann, D., Arbeiter.
 Linke, G., Invalide.
 Drescher, K., Invalide.
 Nauenburg, K., Arbeiter.
 Kramer, A., Handarbeiterin.
 König, M., Rentiere.
 Kämpfe, W., Kranzmacherin.
 Konzat, F., Plätterin.
 Berger, C., Arbeiterin.
 Krumm, S., Schneiderin.
 Schmidt, G., Hauseigenth.
 Spreck, F., Gerber.

- Gaedtke, B., Rentiere.
Domke, C., Arbeiterin.
Pieper, W., Arbeiter.
58 Marthahelm.
Simon, C., Vorsteherin.
Simon, J., Vorsteherin.
Hausotter, M., Vorsteherin.
Ashelm, M., Vorsteherin.
Härtig, L., Vorsteherin.
Bucherpfennig, M., Vorsteherin.
59 Urban, G., Oberpostassst. E.
Birtenhagen, Ch., Arbeiter.
Fuhrmann, A., Arbeiter.
Fuhrmann, G., Arbeiter.
Müßig, A., Arbeiter.
Urban, A., Rentiere.
Zuchold, C., Arbeiter.
Schulze, W., Steingutdreher.
60 Contag, Fr., Kaufmann, E.
☞ 199.
61 Baustelle.
62 Drunk, P., Kaufmann, O.
Wofstrack, C., Arbeiter.
Hoffmann, C., Böttcher.
Kalbfleisch, H., Steingutmaler.
Berndt, G., Schuhmachermstr.
Knöspel, A., Postschaffner.
Kramer, A., Schuhmachermstr.
Herzog, G., Restaurateur.
Görz, D., Steingutdreher.
Fröhlichshausen, J., Bierfahr.
Zeidler, A., Tischler.
Krause, J., Arbeiterin.
Lehmann, J., Arbeiter.
Schwandt, J., Arbeiter.
Häncke, D., Arbeiter.
Schneider, K., Witwe.
63 Fleck, D., Lehrer, E.
Büsse, P., Oberpostassst. a. D.
Klingebeil, G., Superintendent a. D.
Niesche, G., Oberpostassst.
Charlé, W., Arbeiter.
Galle, P., Gerichtssekretär.
Raethner, C., Kanzleibeamter.
Lemberg, M., Monteur.
Maier, R., Maler.
Berqut, A., Kupferschmied.
64 Fleck, D., Lehrer, O.
Güstrow, W., Kanzlist.
Sprecher, C., Küster u. Lehrer.
Schure, W., Techniker.
Wartenbach, A., Rentiere.
Jaenich, W., Lehrer.
Strömberg, K., Schlachthofkassierer.
Hinz, G., Schriftfeger.
Gräbert.
Krause, W., Weichensteller.

- 65 Fittig, M., Witwe, E.
Stern, C., Bautechniker.
Senft, J., pens. Eisenbahnbetriebssekretär.
Kieger, W., Postschaffner.
Müller, P., Porzellan-Übermaler.
Lefer, H., Steingutdreher.
Behrend, J., Musiker.
Fähndrich, C., Sattler.
Schönfeld, M., Rentiere.
Dietrich, B., Kaufmann.
Müller, G., Spezialkommis-sions-Büreaudiätar.
Kurth, Max, Schriftfeger.
Meyer, H., Steingutdreher.
66 Meyer, C., Bäckermeister, E.
Erpel, C., Arbeiter.
Krüger, F., Grubenarbeiter.
Schulz, G., Maurer.
Schneewolf, Ch., Witwe.
Schulz, G., Arbeiter.
Granzow, H., Arbeiter.
Cieplik, J., Invalide.
Beyer, H., Heizer.
Kummelt, W., Heizer.
Sader, F., Kupferschmied.
Scholz, C., Fleischer.
Brumm, J., Steingutdreher.
Koczielsky, H., Arbeiterin.
Reimann, W., Zimmermann.
67 Losensky, D., Eigentümer, E.
Levy, M., Postverwalter a. D.
Grönger, D., Kaufmann.
Hünwinkel, L., Buchdruckerei-kassierer.
Joachim, K., Bauführer.
Fritsch, H., Oberpostdirektionssekretär.

Berlinerstrasse.

Berlinerstraße.

IV. Polizei = Revier, Bureau:
Berlinerstraße 52. — Haus Nr.
1—14 und 40—52 XI. Stadtbezirk.
Haus Nr. 15—39 XII. Stadtbezirk.

Parochie: Georgenkirche.

Richtstrasse und Lebuser
Mauerstrasse.

- 1 Krenkel, Th., Auktions-Kom. u. ger. Taxat. f. Mobil., E.
Schiller, A., Proviantamtsdir. a. D. u. Rechnungsrat.
Krause, J., Polizei-Inspektor.
Schróter, K., Rentier.
Draesener, M., vw. Kaufm.
Große, A., vw. Reg.-Kastellan.

- Ruhnert, A., Stickerin.
Hochschild, R., Tapezierergeh.
Fichter, L., Handelsmann.
Segor, F., Gelbgießer.
Bunke, C., Arbeiter.
Schulz, W., Bahnarbeiter.
Stephan, M., Witwe.

Magazinplatz.

- 2 Knoll, A., Kaufm., ☞ 262, E.
Kannengießer, C., Kaufmann, Hofstr. 7.
Schulz, D., Reichsbankbeamt.
Weinidel, A., Rentiere.
Wilbrand, M., Rentiere.
3/4 Böttger, M., vw. Schmiedemeister, E.
Bannach, M., Cigarrenmacherin.
Janke, H., Sattlerei.
Höhne, C., gew. Bäckerinstr.
Bischof, W., Arbeiterin.
Buchholz, A., Aufwartefrau.
Heldt, W., Papierhandlung.
Seichter, C., Barbier.
Vollmer, P., Schmiedemstr.
Kienast, P., Schuhmacher.
5 Butschke, H., Kaufmann, E., ☞ 195.
6 Bohmeyer, G., Bäckerinstr., E.
Höpfner, K., Lehrer.
Leider, A., Schneidermstr.
Bräuer, C., Schuhmacher.
Schulz, H., Former.
Hajschke, J., Schuhmacher.
Streiter, A., Viktualienhdlr.
Gregor, W., Friseur.

Ziegelstrasse.

- 7 Brettner, G., Tischlerinstr., E.
Brettner, P., vw. Tischlerinstr.
Brefler, A., Arbeiterin.
Mädorf, K., Former.
8 Brattke, D., Glasermstr., E.
Walter, C., Böttchermstr.
Strehl, M., Witwe.
Schulz, W., Eisenbahnbetriebssekretär a. D.
Gemerk, St., Arbeiter.
9 Seele, J., Seilerinstr., E.
10 Fritsche, G., Böttchermstr., E.
Klahm, K., Kurzwarenhdlr.
Neumann, M., Arbeiterin.
Tuchel, K., Cigarrenarbeiter.
Chorowski, Th., Arbeiter.
Bönicke, C., Arbeiterin.
Knack, J., Kaufmann.
Banemann, A., Cigarrenarbeiterin.
Kau, G., Arbeiter.
Tuchel, K., Hebammc.
Sprecher, D., Arbeiterin.

- 11 Klebe, W., Privatier, O.
Lanzke, G., Restaurateur.
Schulz, B., Polizeiergeant.
Kühn, P., Cigarrenmachergef.
Schmidt, B., Schlossergefelle.
Gesche, W., Heizer.
Kestel, Chr., Arbeiter.
Kranich, M., Steinmeßgefelle.
- 12 Geschw. Fricke, E.
- 13 Tiege, H., Witwe, E.
Schirmacher, J., Kaufmann.
Reiser, D., Oberlehrer.
Kadejke, J., Schuhmachmstr.
Herbert, A., Gärtner.
Schließe, W., Witwe.
Hein, L., Witwe.
- 14 Richter, G., Schuhmachmstr., E
Stephan, F., Viktualienhdlr.
Sach, R., Sattler.
Neumann, W., Werkmeister.
Zimmermann, J., Bremser.
Schulz, H., Schlosser.
Schmidt, H., Polizei-Sergeant.
Fechner, M., Witwe.
Graumann, D., Steingutdreh.
Krüger, F., Arbeiter.
Walter, A., Witwe.
Gröschke, M., Arbeiterin.
Schüttke, F., Witwe.
Beyer, M., Waschfrau.
Wehlisch, C., Arbeiter.
Graumann, A., Witwe.
- 15 Neumann, G., Kaufmann, E.
Lofensky, C., Arbeiter.
Ekor, F., Schmied.
Thomas, H., Schmied.
- 16 Schiller, P., Stellmacher-
meister, E.
Magdorff, P., Lehrer em.
Beyer, S. u. C., Rentieren.
Dworjack, J., Werkmeister.
Hartmann, A., Rentiere.
Krausnick, M., Rentiere.
Fischer, A., Tischlermstr.,
Berlinerstr. 22.
Nßländer, P., Kirchendiener.
- 17 18 Noack, M., Fabrikbes., E.
Noack, G. F. W., Pappfabrik.,
☞ 104.
Noack, W., Rentier.
Lofensky, H., Werkführer.
Mielitz, H., Arbeiter.
Zehmann, W., Hausmann.
- 19 Peter, M., Witwe, E.
Peter, A., Geigenmachergeh.,
Berndt, K., Invalide.
Prestel, S., Vergoldergehilfe.
Drägestein, K., Arbeiter.
Robert, A., Schleifer.
Schmidt, H., Schlossergefelle.
- Schopen, R., Porzellan-
malergehilfe.
Weigmann, P., Witwe.
- 20 Kühn, C., Maschinen-Fabrik
und Schlosserei, O.
Schulz, W., Arbeiterin.
Raasch, A., Arbeiter.
Görisch, K., Arbeiterin.
Hille, J., Schuhmachermstr.
Happach, K., Arbeiterin.
- 21 Wiemann, C., Fräser E.
Aue, C., Arbeiter.
Schulz, L., Arbeiterin.
Schniotalla, A., Maurer.
Thiede, P., Arbeiter.
- 22 Kühn, C., Maschinenfabrik u.
Schlosserei, E, ☞ 259.
Schönfisch, P., Postunter-
beamter.
Schaller, H., Hallenmeister.
Kasper, C., Wächter.
Eggert, Chr., Reg.-Sekretär.
Peters, A., Buchhalter.
Sänger, R., Arbeiter.
- 23 Magistrat, Hojp. St. Georg.
Kieming, Hausvater.
Noack, P., Fräulein.
Volter, H., Witwe.
Rothe, W., Witwe.
Hauptstein, Chr., Arbeiter.
Junfer, F., Witwe.
Magdorf, G., Rentier.
Belitz, D., Witwe.
Kupsch, L., Schneider.
Behrend, C., Schuhmacher.
Hedtmann, A., Drehorgelssp.
Charlot, W., Tischler.
Reicheng, Ch., Witwe.
Seuschowa, F., Fräulein.
Globich, L., Witwe.
Driemer, L., Witwe.
Budack, C., Witwe.
Hildebrand, M., Witwe.
Anderjch, F., Arbeiter.
Gräber, Ch., Witwe.
Lurke, K., Witwe.
Lofensky, F., Arbeiter.
Bettler, L., Witwe.
Werkmeister, Ch., Arbeiter.
Stenzel, W., Fräulein.
Weichert, A., Witwe.
Lude, C., Witwe.
Friedrich, L., Witwe.
Schreiber, A., Witwe.
Horn, J., Witwe.
Schleußer, A., Witwe.
Kettner, A., Arbeiter.
Kranich, A., Witwe.
Marocke, J., Witwe.
Schmidt, Witwe.
- Zieg, Arbeiter.
Döhring, H., Witwe.
Heimann, M., Witwe.
Stellmacher, L., Witwe.
Schulz, K., Witwe.
Höfling, P., Witwe.
Seiler, K., Arbeiter.
Kastner, C., Witwe.
Schulz, K., Schlosser.
Bölsche, W., Witwe.
Hammer, M., Witwe.
Speer, W., Witwe.
Helm, S., Witwe.
Weber, C., Witwe.
Schulz, M., Fräulein.
Krause, A., Arbeiter.
Will, C., Witwe.
Ludwig, L., Arbeiter.
Hennig, A., Hutmacher.
Kroße, A., Arbeiter.
Beier, W., Witwe.
Herborn, L., Witwe.
Fuhrmann, Witwe.
Flügel, C., Witwe.
- Cüstrinerstr. u. Chausseestr.
24 Sperling, F., Steinmeßmstr.,
Fil.: Leipzigerstr. 23. E.
Bergstrasse.
25/26 Drunk, P., Kaufmann.
☞ 179, O.
Klosse, P., Kaufmann.
Schacher, P., Fleischermstr.
Knipp, A., Arbeiter.
Glaucke, M., Witwe.
Sanft, R., Arbeiter.
Hoffmann, A., Kutscher.
Dräger, H., Töpfer.
Ulrich, C., Fleischer.
Schröder, M., Witwe.
Bretag, J., Witwe.
Boigt, A., Maurer.
Dafe, P., Witwe, Tischlerei,
Kettischlag, A., Arbeiter.
Klaufe, W., Maurer.
Ebert, M., Tischler.
Kirst, K., Arbeiter.
- 27 Drunk, P., Kaufmann, E.
Dröbler, K., Barbier.
Boigt, H., Witwe.
Stewert, H., Arbeiter.
Beck, Witwe.
- 28 Simon, C., Handelsmann, E.
Dräger, H., Arbeiter.
Conrad, K., Arbeiter.
Karing, W., Invalide.
Matschke, A., Arbeiter.
Schulz, W., Arbeiter.
Kocke, G., Arbeiter.
- 29 Simon, C., Handelsmann, O.
Ruhn, A., Bäckerstr.

- 30 Krüger, M., Eigentümerin, E.
 Krause, D., Rentiere.
 Domke, F., Arbeiter.
 Miethe, J., Arbeiter.
 Wildgrube, W., Arbeiter.
 Rothe, J., Arbeiterin.
 Butting, R., Arbeiterin.
 Anders, M., Arbeiterin.
 Köhler, S., Bäckermeister.
 Lehmann, G., Arbeiter.
- 31/32 Schottky, G., verw. Fabrikbesitzer, O.
 Behrendt, A., Prokurist.
 Meyer, A., Regier.=Sekretär.
 Reinmann, M., Rentiere.
 Rabben, S., Landwirt.
 Schwefsch, S., Oberlehrer, Dr. phil.
 Knoepfle, S., Regiergs.=Sekret.
 Freund, L., Arbeiter.
 Schulz, W., Zimmermann.
- 33 Schottky, G., verw. Fabrikbesitzer, E.
 Richter, R., Gerichtskassen-Rendant, Rechnungsrat.
 Junfert, R., Korbmachermstr.
 Schottky, M., Kaufmann.
 Willy, G., Arbeiter.
- 34 Schmeßke, A., Frau, O.
 Schmeßke, D., Bäckerin.
 Müller, W., Leutnant a. D.
 Valentin, E., Lehrer.
 Enkelmann, A., Witwe.
 Neumann, J., Maurer.
 Rohde, E., Böttcher.
 Semmler, S., Schlosser.
 Voigt, R., Tischler.
 Röstel, W., Kesselschmied.
 Wieder, R., Witwe.
 Guthke, G., Arbeiter.
- 35 Vogel, G., E.
 Seifert, G., Grubenarbeiter.
 Krebs, A., Arbeiterin.
 Mummert, M., Töpfergeselle.
 Duttke, G., Korbmacher.
 Hildebrandt, W., Arbeiter.
 Diederichs, R., Arbeiter.
 Karm, M., Arbeiterin.
 Schirm, M., Arbeiterin.
 Legeler, W., Arbeiter.
- 36 Schneider, W., Witwe, E.
 Wehr, W., Arbeiter.
 Apelt, W., Arbeiter.
 Kallis, L., Arbeiterin.
 Exner, G., Arbeiter.
 Balke, B., Witwe.
 Plawinski, A., Witwe.
 Jznavki, D., Arbeiter.
 Zielsdorf, S., Arbeiter.
- 37 Kolbe, F., Eigentümer, E.
 Kolbe, S., Fleischer.
 Gliencke, A., Witwe.
 Wenk, L., Witwe.
 Reinelt, J., Bäckergeselle.
 Borkman, J., Tischler.
 Schöppan, G., Arbeiter.
- 38 Schmidt, A., Buchdruckerei=besitzer, E.
 Balz, S., Tabakspinner.
 Gading, S., Fleischerin.
 Reinstorf, G., Magist.=Schr.
 Obst, W., Cigarrenarbeiter.
 Hannemann, R., Betriebs=beamter.
 Paul, E., Schneidermstr.
 Ludwig, R., Instrumenten=macher.
 Budoch, G., Schuhmachermstr.
 Lehmann, L., Arbeiter.
 Lehmann, A., Cigarrenarbeiter.
 Melchior, B., Tischler.
 Tausch, G., Waschfrau.
 Kraft, S., Arbeiter.
 Hahn, G., Werkführer.
- 39 Mielenz, D., Gerbermstr., E.
 Schulz, W., Fuhrherr.
 Halbas, G., Vorkost- und Kohlengeschäft.
 Radwiz, S., Restauration.
 Rigelmann, R., Restaurateurin.
 Rulewak, P., Kaserneninspekt.
 Witthuhn, W., Rentiere.
 Scholz, M., Buchhalter.
 Gloaz, J., verw. Lehrer.
 Malcomeß, W., Frl., Rentiere.
 Umbach, verw. Hauptlehrer.
 Hunger, G., Tischlergeselle.
 Hefendorf, G., Arbeiter.
 Wilke, W., Kutscher.
 Franke, R., Arbeiter.
- 40 Eisenach, F., Klempnermstr., E.
 Heller, G., Gastwirt.
 Helm, G., Arbeiter.
 Döring, J., Kutscher.
 Winkler, J., Arbeiter.
- 41 Weinholz, G., Rentiere, E.
 Dobberte, S., Privatier.
 Waldmann, B., Verlags=buchhändler.
 Schulze, P., Professor.
 Ruhn, S., vw. Fleischerin.
 Jannasch, G., Fräser.
 Beschke, G., Arbeiter.
 Richter, G., Arbeiter.
 Schwaß, W., Arbeiter.
 Matthies, R., Schlosser.
- 42 Eichberg, M., Witwe, Hefen=geschäft, E.
 Klotz, J., Fräulein.
 Schulz, W., Arbeiter.
- Matthies, G., Müller.
 Riedel, A., Arbeiter.
 Wendt, G., Arbeiter.
 Thumernich, J., Arbeiter.
 Prestel, R., Fabrik-Wächter.
 Hensel, A., Arbeiter.
 Hinsche, P., Drechsler.
 Walter, A., Arbeiter.
- 43/44 Gehler, G., Invalide u. Eigentümer, E.
 Fischer, W., Arbeiter.
 Schmerse, D., Bäckerin.
 Lehmann, F., Fabrikarbeiter.
 Gerdes, M., Witwe.
 Ulrich, E., pens. Postschaffner.
 Drews, J., Arbeiter.
 Rohr, J., Schuhmacher.
 Schulz, G., Töpfermstr.
 Driesener, G., Invalide.
 Winnig, G., Arbeiter.
 Thieme, M., Arbeiterin.
 Schulz, Minna, Arbeiterin.
 Kleist, R., Arbeiter.
 Raschke, Chr., Arbeiter.
 Zaffke, S., Arbeiter.
 Henschel, W., Arbeiterin.
 Hänzke, A., Arbeiter.
 Markschffel, J., Stuckateur.
 Robe, R., Arbeiter.
 Reinhardt, P., Arbeiter.
 Schulz, Marie, Plätterin.
- 45 Zur Hoffnung.
 Lemke, R., Stellmachermstr., O.
 Postamt IV.
 Felsch, W., Kanzleirat a. D.
 Rodloff, W., Hauptsteuer=amts-Assistent.
 Eichhorst, S., Postverwalter a. D.
 Borchert, S., Gastwirt.
 Schmollack, A., Droschkenbes.
 Stellmacher, R., Glasermstr.
 Freund, W., Arbeiter.
 Linke, P., Arbeiter.
 Radach, S., Steinschmied.
 Thiede, A., Kasernenwärter a. D.
- 46 Schimmel, R., Fleischerin, E.
 Schatz, G., Kurzwarenhändler.
 Polyt, A., Barbier.
 Herberger, R., Lokomotivheizer.
 Bierwirth, M., Versicherungs=Agent.
 Bierwirth, L., Hebamme.
 Bredow, J., Arbeiter.
 Laufs, W., Schneider.
 Mattig, D., Buchbinderin.
 Schatz, P., Tischler.
 Rüttner, G., Werkmeister.
 Sübner, A., Arbeiter.

Lohmann, W., Arbeiter.
 Görlich, A., Steinmetz.
 Kober, A., Arbeiter.
 47 Ev. St. Georgen=Gemeinde.
 Andriessen, H., ev. Pfarrer.
 48 Längert, J., Hausbesitzer, E.
 Hellwig, K., Kaufmann.
 Werner, P., verw. Schul=
 vorsteher.
 Teichert, A., Arbeiter.
 Liehr, C., Schuhmacher.
 Gräber, K., Maurer.
 Tambson, M., Aufwärterin.
 Salinger, J., Handelsmann.
 Krause, C., separ. Bahnstr.
 Wehlich, P., Viehhändler.
 Klenke, P., Schneider.
 Kügler, M., Malermeister.
 Pötisch, K., Schneidermeister.
 Berndt, K., Militäranwärter.
 Schmärje, A., Holzhändler.
 Clair, A., Kutscher.
 Hübner, J., Witwe.
 Wolf, A., Witwe.
 Ribbach, J., Arbeiter.
 Mathäus, Musikinstrumenten=
 maker.
 Krüger, M., Witwe.
 49 Stadt Landsberg.
 Feldt, G., Gastwirt E.
 Giese, W., Woll- u. Weiß=
 waren=Handlung.
 Franke, A., Rentiere.
 Streich, C., Schmied.
 Freund, G., Arbeiter.
 50 Franke, L., Borwerksbe=
 sizerin, E.
 Franke, J., Landwirt.
 Greiffentrock, A., Rentiere.
 Bensch, A., Ober=Buchh. a. D.
 Hoffmann, C., Fleischer.
 Tesch, Ferd., Rentier.
 Tesch, Friedr., Rentier.
 51 Reimann, G. u. A., Fräul.,
 Rentieren, E.
 Reimann, H., Fabrikbesitzer,
 Poetensteig 1—3.
 Delisch, K., Kaufmann.
 Schmidt, C., Rentier.
 Briesenick, P., Postschaffner.
 Schüler, C., Rentier.
 Steinbock, J., Fabrikbesitzer,
 Wilhelmplatz 20.
 Rodowe, A., Rentiere.
 Wiedlow, H., Direktor der
 Vereinsbank, Wilhelm=
 platz 24.
 Jrgahn, D., Ober = Steuer=
 kontrolleur.

Halbestadt.

52 Deckart, M., Bw., Rentiere, E.
 Deckart, C., Nachf., Kupfer=
 warenfabrik, ☞ 78.
 Dähne, K., Kupferwaren=
 fabrikant.
 Laubisch, C., Polizei = Kom=
 missar.
 Bachmann, A., Fräulein.
 Kufatsch, J., Schneidermstr.
 Edeling, K., Werkführer.
 Buchholz, W., Arbeiter.
 Klauke, Chr., Veteran.

Lebuser Mauerstrasse.

Bischofstraße.

Haus Nr. 1—12 III. Polizei=
 Revier, Bureau: Oderstraße 46,
 V. Stadtbezirk. — Haus Nr.
 13—28 II. Polizei = Revier,
 Bureau: Fischerstraße 8, IV.
 Stadtbezirk.

Parodie: Marienkirche.

Kasernenstrasse.

1 Böhlich, J., Restaurateur, E.
 Wolf, C., Werkführer.
 Joth, A., Krankenkontrollleur.
 Schmidt, C., Arbeiter.
 Stärke, M., Wwe., Arbeiterin.
 2 Benz, H., Zimmerer, E.
 Ritschke, A., Arbeiterin.
 Pieske, K., Arbeiter.
 Schulz, G., Schneidermstr.
 Richter, G., Arbeiter.
 Steinike, H., Arbeiter.
 Gröchel, J., Schuhmacher.
 Birckholz, Dorothea.
 3 Rienholdt, K., Schlosser=
 meister, E.
 Prange, J., Klavierstimmer.
 Walter, C., Wwe., Aufwärt.
 Busch, A., Witwe, Aufwärterin.
 Pannewitz, H., Privatier.
 4 Gierloff, W., Witwe, E.
 Menze, K., Schlächtermstr.
 Schmidt, C., Schneiderin.
 Laudon, M., Witwe.
 Fröhlich, G., Arbeiter.
 5 Jzig, B., Rentiere, E.
 6 Boras, G., E.
 Schmidt, A., Tischlermstr.
 Morgenstern, C. Mineralwass.=
 Fabrikant, gr. Scharrnstr. 31.
 Kobbelt, G., Ober=Postaff.
 Zernis, B., Militär=Zwvalide.
 v. Renouard, C., Oberleutn.
 Schwenn, C., Oberfeuerwerker.
 Ludolf, A., Lehrer.
 Lenz, A., Stellmacher.

Ruttschke, J., Aufwärterin.
 Below, H., Cigarrenmacher.
 7 Geschw. Borren, B., C., E.
 Dachs, C., Schuhmachermstr.
 Gast, G., Buchhalter.
 8 Thiele, B., Kaufmann, O.
 Thiele, W., Agent.
 Kärigel, G., Restaurateur.
 Nähm, Th., Schneidermstr.
 Schütz, J., Korbmachermstr.
 Rentwig, P., Sergeant.
 Treß, H., Barbier u. Friseur.
 Meyer, C., Werkstatarbeiter.
 Schulz, C., Plätterin.
 Schadrowsky, W., Arbeiter.
 9 Ballabene, H., Rentier, O.
 Ritzig, W., Wildhändler.
 Schloffer, W., Waschfrau.
 Blaschke, H., Schlosser.
 Brendel, C., Kellner.
 10 Wilhelm, C. H., Kaufm., O.
 Ganstky, W., Malermstr.
 Schneider, A., Schlosser.
 Priem, W., Handelsmann.
 Reiß, J., Arbeiter.
 Merres, M., Putzmacherin.
 Töfling, A., Verm., Oderstr. 34.
 11/12 verbunden mit Oderstr. 31b.
 Cecius, C., Kaufmann, O.
 Geiler, M., Kaufmann, Oder=
 straße 33.
 Wagentnecht, P., Geschäftsf.
 Oderstrasse.
 Grosse Scharrnstrasse.
 13 Dehring, C., Kaufmann, E.
 14 Rohde, W., Goldarbeiter, E.
 Friedenreich, K., Kaufmann.
 Königsberger, M., verwitw.
 Stellmachermstr.
 15 Adler=Apothek, ☞ 218.
 Wachsmann, A., Apoth., E.
 Dr. Lewy, prakt. Arzt, vom
 1. 4. 1901 an.
 16 Schall, W., Kaufmann, E.
 Frommhold, C., Rfm., ☞ 182
 Aron, G., Kaufmann, Bischof=
 straße 15.
 Richter, A., Optiker, große
 Scharrnstr. 50.
 Bogt, A., Ober=Telegraphen=
 Assistent a. D.
 Hilbig, A., Näherin.
 Schoenfnecht, M., vw. Lehrer.
 Fromm, L., Witwe.
 Kirchner, C., vw. Botenmeister.
 17 Jäckler, Geschwister, E.
 Meiners, W. A., Färb. u. Druck.
 Hillmann, C., Witwe, Ver=
 käuferin.
 Stuhr, P., Kassenbote.

- Altman, Geschw., Martha und Marie, Handarbeitslehrerinnen.
- 18 Leinwandhaus, Stadtgem.
Harnacker, G., Buchhändler.
Brunn, R., Kaufm., Kaffee-lagerei.
Cohn, C. M., Manufakturwaren.
- Durchgang n. d. Marienkirche
- 19 Spaeth, P., Schneidermstr. E.
Spaeth, Joh., Schneidermstr.
Berg, H., Kaufmann.
Kaifer, R., Kaufmann.
Mohaupt, M., Witwe.
Flemming, L., Witwe.
Judlin'sche Chem. Waschanst.
Tempel, Biergroßhandlung.
Hörnigt, A., Schlosser.
Kommel, W., Zahlmmeister.
- 20 Sonneck, Ph., Schneidermstr., E.
Petruschke, C., Restaurateur.
Beck, W., Kaufmann.
Phemel, P., Lithograph.
Günther, W., Speisewirt.
Forstbüreau des Magistrats, ☐= 257.
- Oderstrasse
- 21/22 Hotel Goldener Adler, ☐= 2.
Wagen, Th., Hotelier, E.
- 23 Taube, R., Bäckerin, E.
Pfohl, G., Stellenvermittler.
Schauuel, J., Arbeiter.
Dörfel, R., Witwe.
Lindemann, H., Arbeiterin.
Buxbaum, Friederike, Witwe.
- 24 Priße, J., O.
Priße, C., Dachdeckermeister.
Weiche, L., Schuhmachermstr.
Kurtz, E., Witwe.
Steinke, C., Schuhmacher.
- 25 Zu den drei Schwänen.
Kotshate, C., Eigentümer, E.
Arbeitsnachweisstelle ☐= 233.
Bennewitz, R., Ww., Kfm.
Brandenburg, M., Ww., Rent.
Berfelde, M., Wajchfrau.
Schulze, G., Gastwirth.
- Durchgang nach Kasernenst
- 26 Zorn, A., Ww., Eigentüm., E.
Fechner, C., Restaurateur.
Richter, W., Postschaffner a. D.
Lehmann, F., Arbeiter.
Gräber, J., Arbeiter.
Schlüter, H., Arbeiter.
Richter, H., Schneiderin.
- 27 Brauner Hirsch.
Schulze, H., Weißgerbermstr. O.
Grassow, P., Gastwirt.

- Wiemer, G., Witwe.
Gaebler, M., verw. Regier.=
Hauptkassen=Buchhalter.
Sobiesky, F., Schuhmacher.
Berchen, A., Lohnkellner.
Herpoldt, L., Fräulein.
Herpoldt, C., Stickerin.
Hasenkamp, S., Witwe.
Rienhold, B., Privatiere.
Mielisch, P., Schuhmacher.
Dielau, G., Stellmacher.
- 28 Köhl, P., Ww., Linden 12, O.
Zenker, C., Witwe.
Steinkamm, F., Handelsmann.
Buchwald, W., Witwe.
Schwabach, M. Nachf., ☐= 96.
Mennigke, H., Handelsmann.
Apelt, F., Töpfer.

Kasernenstrasse.

Blumenstraße.IV. Polizei = Revier, Bureau:
Berlinerstraße 52. XIVa. Stadtbezirk.

Parochie: Nikolaiirche.

Rosstrasse.

- 1 Eckerl, H., Lagerhaus, O.
2 Reinhold, G., Eigentümer, O.
Reinisch, H., Fleischerin.
Kraube, W., Arbeiter.
Andrijski, J., Arbeiter.
Möbus, R., Schlosser.
- 3 Doffow, Th., Eigentümer, E.
Stein, P., Fräulein.
Mietke, C., Arbeiter.
Raband, R., Arbeiter.
Kopsch, A., Arbeiter.
Frank, Amalie, Fleischer-geschäft.
Nunge, C., Arbeiter.
Remling, L., Schmied.
Hanke, W., Handelsmann.
Jockel, C., Postbote.
- 3a Boß, E., Croffenerstr. 15, O.
Schmidt, A., Bäckerin.
Duade, B., Schlosser.
Hoffmann, G., Arbeiter.
Nickel, R., Postschaffner.
Stettinisch, A., Schlosser.
Lindner, L., Schneidermstr.
Zick, A., Schuhmachermstr.
Zabusch, M., Arbeiterin.
Korb, R., Maschinist.
- 3b Huckauf, M., O.
Zahnke, C., Kaufmann.
Petras, F., Briefträger.
Kaysler, Emil, Kupferschmiede-meister.

- Weinert, G., Arbeiter.
- 4 Fuhlbrügge, G., Eigentüm., E.
Müller, A., Maurer.
Zentsch, G., Feuermann.
Gade, A., Witwe.
Beier, J., Arbeiter.
Weinert, G., Arbeiter.
- 5 Bachus, Bahnmeister, O.
Tiez, Chr., Invalide V.
Melchert, R., Arbeiter.
Schulze, R., Bäckerin.
Diedrichs, A., Witwe.
Specht, P., Schlosser.
Weirauch, A., Arbeiter.
Gram, R., Cigarrenmacher.
Bettenheim, P., Witwe.
Korb, A., Witwe.
Schönebeck, F., Arbeiter.
Böttcher, A., Wittwe.
Görgeß, Fr., Tischler.
- 6 Busmann, C., Gärtnereibes.,
Nichtstr. 63, E.
Lemke, C., Witwe.
- 7 Collath, P., Gewehrfabrik., O.
Zogbaum, C., Bäcker.
Trippens, J., Arbeiter.
- 7a Anton, R., Eigentümer, E.
Nämaf, H., Arbeiter.
Linke, R., Steinseker.
Beer, Fr., Schmied.
- 8 Birtholz, W., E.
Kaschke, A., Arbeiter.
Lenzinger, R., Tischler.
Leisegang, R., Arbeiter.
- Dobraschgasse.
- 9 Wurll, Th., Eigentümer, O.
Modisdach, F., Arbeiter.
Schälcke, L., Zimmermann.
Heldt, H., Schuhmacher.
Knispel, C., Former.
Friedrich, H., Arbeiter.
Friedrich, A., Porzellanmaler.
Kußmann, C., Schmied.
Raabe, G., Töpfer.
- 9a Fuhrmann, A., O.
Püschel, Th., Töpfer.
Stachhegki, J., Brunnenmach.
Krüger, A., Arbeiter.
Beer, C., Büchsenmacher.
Krüger, C., Arbeiter.
Schneider, A., Büchsenmacher.
Fritschner, C., Eisendreher.
Deschan, J., Arbeiter.
- 9b Wurll, Th., Eigentümer, E.
Schmid, C., Rentier.
Ridling, J., Nachtwächter.
Casper, G., Handlungsgehilfe.
- 9c Fuhrmann, A., O.
Drogge, W., Maurer.

- Ulbrich, P., Töpfer.
 Gielisch, A., Schlosser.
 Purps, F., Steinschneider.
 Benz, S., Büchsenmacher.
 Zabel, B., Witwe.
 Riechmann, G., Postschaffner
 a. D.
- 10 Pauling, P., Witwe, E.
 Ubin, A., Dreher.
 Fender, F., Korbmacher.
 Pauling, W., Tischler.
 Kucke, K., Arbeiter.
 Mickeln, G., Schuhmacher.
 Rania, L., Arbeiter.
 Hoffmann, W., Arbeiterin.
 Zundhold, A., Arbeiterin.
- 11 Freudiger, G., Tischlermstr., E.
 Freudiger, A., Maurer.
 Meyer, G., Arbeiter.
 Prüfert, J., Viktualienhdt.
 Schraback, G., Arbeiter.
 Krüger, F., Arbeiter.
 Briem, G., Arbeiter.
 Liebschner, D., Arbeiter.
 Borngräber, W., Arbeiter.
 Lange, K., Arbeiter.
 Pohle, A., Schmied.
 Palm, A., Arbeiter.
 Raedsch, G., Schuhmacher.
- 11a Pfeiffer, G., Handschuh=
 fabrikant, O.
 Schramm, S., Lederzurichter.
 Scheu, A., Handschuhmacher.
- 12 Leuchtenberger, A., Witwe, E.
 Herrmann, J., Tischler.
 Kluge, F., Arbeiter.
 Unglaube, M., Arbeiter.
 Wackernagel, A., Cigarren=
 macherin.
 Beckert, W., Arbeiter.
 Rupp, M., Arbeiterin.
- 12a Schinsky, J., Schuhmacher=
 meister, E.
 Burek, J., Arbeiter.
 Kutter, K., Tischler.
 Kutter, G., Arbeiter.
 Karras, G., Arbeiter.
 Schälcke, J., Maurer.
 Zinke, G., Invalide.
 Grottko, W., Arbeiter.
 Krebs, W., Invalide.
 Schwabke, G., Vorschlosser.
 Teubner, G., Schmied.
 Brauer, S., Wagenführer.
 Zickelbein, F., Schneider.
 Pain, S., Wittwe.
 Matsche, A., Arbeiter.
 Hasermann, G., Schuhmach.
- 12b Görlitz, W., Zimmermann, E.
 Schulze, P., Briefträger.

- Günther, S., Polierer.
 Rockstädt, G., Witwe.
 Schulze, S., Schlosser.
- 13 Herrmann, G., Eigentümer, E.
 Herrmann, G., Büchsenmacher.
 Gram, G., Steinmetz.
 Schröter, A., Arbeiter.
 Nicodem, L., Hutmacher.
 Grunert, W., Arbeiter.
 Gülüsch, G., Maurer.
 Wanke, S., Witwe.
- 13a Herrmann, A., Zimmermann,
 E.
 Schulz, W., Arbeiter.
 Krüger, W., Arbeiter.
 Eckert, K., Arbeiter.
 Büttner, F., Arbeiter.
 Lehmann, W., Arbeiter.
- 13b Herrmann, G., Landwirt, O.
 Herrmann, G., Büchsenmacher.
 Krüger, W., Tischler.
 Weidner, J., Arbeiter.
 Siebert, F., Fischereiaufscher.
 Gram, G., Weißgerber.
 Mierisch, W., Altflüger.
 Seifert, F., Tischler.
 Wilske, F., Invalide.
 Franke, L., Witwe.
 Riese, W., Schlosser.
 Brauner, W., Maler.
 Wilske, D., Kesselschmied.
 Göge, Fr., Büchsenmacher.
- 13c Herrmann, G., Landwirt, E.
 Zwanziger, D., Tischlermstr.
 Schubert, K., Arbeiter.
- 14 Schlonka, G., Gärtner, O.
 Fender, W., Vorarbeiter.
 Chalke, W., Arbeiter.
 Ruschkowski, J., Arbeiter.
 Kapschewsky, Paul, Maler.
- 15 Runge, Geschw., A. u. G., E.
 Schütz, P., Schlosser.
 Gäßler, F., Arbeiter.
 Dutschke, G., Schneider.
 Seeliger, A., Arbeiter.
 Buchert, K., Arbeiter.
 Eckert, S., Arbeiter.
- 16 Gutmann, A., Fabrikbes., O.
 Lemme, K., Polizeiregistrator.
 Schmidt, A., Regierungs=
 Kanzlei-Zuspektor.
 Kießer, K., Kellermstr.
 Heiland, A., verw. Nähnen=
 meister.
- Rossstrasse.

Breitestraße.

- III. Polizei = Revier, Bureau:
 Oderstraße 46. — Haus Nr. 3

- IV. Polizei = Revier, Bureau:
 Berlinerstraße 52. — Haus Nr.
 1—8 und 36—39 VI. Stadt=
 bezirk. — Haus Nr. 9—23c
 I. Stadtbezirk. — Haus Nr.
 24—35 II. Stadtbezirk.
 Parochie: Nikolaiskirche.

Oderbrücke.

- 1 Stadtgemeinde.
 Brust, Fr., Maurermstr.
 Glöckner, S., Rentiere.
 Falk, W., Brückengeldbein=
 nehmer.
- 2 Stadtgemeinde.
 Clamm, Gust., Kaufmann,
 Nichtstr. 49.
 Schmidt, G., Rfm., Stadtv.,
 Oderstr. 11.

Oderstrasse.

- 3 verbunden mit Oderstr. 6.
 Nylius, A., Rentier, O.
 Kühn-Schumann, A., Kaufm.
 u. Stadtältester.
 Oswald, G., vw. Stadtälteste.
 Feldtmann, F., Oberroßarzt.
 Heisch, G., Mechaniker.
 de Beer, W., Uhrmacher.
 Müller, M., Kurzwaren=
 Händlerin.
 Müller, F., Theatermstr.
- 4 Zum schwarzen Roß.
 Schulz, K., Eigentümer, E.
 Lauterbach, S., Restaur.
 Kurzweg, D., vw. Postschaffn.
 Schwarzmeier, G., Näherin.
 Mothes, S., Schuhmacher=
 meister.
 Juritz, D., Bäckermeister.
 Schulz, P., Postassistent.
 de Beer, S., Privatmann.
 Brünning, K., Trompeter.
 Lehmann, K., Witwe.
- 5 Zu den drei Türmen.
 Bußmann, G., Möbelspedi=
 teur, E.
 Hahnel, G., Gastwirt.
 Felscherinow, A., Handelsm.
 Benecke, G., Witwe.
 Großmann, Rollkutschler.
- 6 Zum Breslauer Wappen.
 Schweizer, G., Destillateur, E.
 Rathgeber, G., Balletmeister.
 Abraham, B., Hausdiener.
- 7 Gehrmann, K., Rentier, E.
 Cohn, A., Witwe.
 Reichenwalder Braunkohlen=
 werke,  89.
 Dankoff, J., Witwe.

- 8 verbunden mit gr. Scharnstraße 86.
- Grosse Scharnstrasse
- 9 Zum Elefanten, ☐= 153.
 Roepernick, C., Restaurateur, E.
 Böttcher, C., Regier.=Kanzlei= Sekretär.
 Kosińska, D., Buchhalter.
 Witthuhn, D., Arbeiter.
 Lachmann, R., Schuhmacher.
 Riedel, W., Schneidermstr.
 Gawran, R., Bohrer.
 Wust, F., Dekonom.
 Wickert, C., Schuhm.
 Thiele, C., Schneider.
 Woitke, Chr., Arbeiter.
 Saul, Fr., Arbeiter.
 Sufenius, F., Postschaffner.
 Lange, A., Arbeiter.
 Mathiske, Fr., Arbeiter.
- 10 Delisch, L., Rentiere, E.
 Benschel, Th., Kürschnermstr.
 Borngräber, D., Dreher.
 Napiralsky, W., Arbeiter.
 Riedel, A., Lohndiener.
 Brudöhl, P., Feilenhauer.
 Ellrich, J., Lehrer.
 Sturm, P., Tischler.
 Menzel, H., Schuhmacher.
 Richter, A., Witwe.
- 11 Fürle, R., Berlin, O.
 Trautmann, D., Wurstfabr.
 Nielow, A., Rentier.
 Preuß, A., Werkmeister.
- 12/13 Aktienbrauerei.
 Allgemeine Orts-Krankenkasse
 Rosenbruch, R., Rentant.
 Sydow, L., vw. Reg.=Sekretär.
 Eggebrecht, J., Bäckerstr. u. Mehlhändler.
 Schulz, C., Polizeisergeant.
 Jahn, W., Arbeiter.
 Roack, R., Ger.=Kassenrentant.
- 14 Schröter, C., Bäckerstr., E.
 Müller, Fr., Witwe.
 Espagne, Fl., Rentiere.
 Busch, W., Arbeiter.
- 15 Zum weißen Schwan.
 Polzin, G. R., Kfm., E. ☐= 187.
 Canter, D., Postrat.
 Krüger, G., Reg.=Sekretär.
 Dino, H., verw. Regierung= Sekretär.
 Krüger, C., Schneidermstr.
 Fuhrmann, C., Arbeiter.
 Billerbeck, L., Schneidermstr.
 Schost, C., Barbier.
 Schumann, Fr., Bierver= legerin.
 Handelskammer, ☐= 168.
- Braunsdorf, P., Regiergs.= Supernum.
 Pfennig, A., Agl. Landmess.
- Richtstrasse.
- 16 Werth, A., Schäftefabr., E.
 Stiller, R., Lederzuschneider.
 Klauke, D., Tischler.
- 17 Sommer, D., E.
 Schulz, W., Fleischerstr.
 Fritsch, G., Schuhmachermstr.
 Zier, G., Arbeiter.
 Knöpfe, W., Dachdecker.
 Lück, G., Schneider.
 Fritsch, A., Kellner.
 Weber, A., Sattlermstr.
- 18 Kleefeld, C., Kurzwarenhdlg., E
- 19 Lehmann, C., Fleischerstr., O.
 Knappe, A., Glaser.
 Janke, W., Schuhmacher.
 Schilf, C., Böttcher.
 Steinbach, C., Arbeiter.
- 20 Herbst, J. G., Rentier, O.
 Erler, A., Schmiedemstr.
 Busse, A., Grenzaufseher a. D.
- 21 Schliebener, Maurer, E.
 Baudisch, J., Frl.
 Winzer, H., Arbeiter.
 Kube, A., Witwe.
 Schädel, H., Schleifer.
 Ulrich, G., Witwe.
 Regin, W., Arbeiter.
 Sawratsky, Gl., Wittwe.
- 22 Steffen, P., Schlossermstr., E.
 Rebel, W., Schneidermstr.
- 23a Zur goldenen Hand.
 Gruhn, H., Rentiere, O.
 Horn, B., Fuhrwerksbesitz. V.
 Wendisch, H., Mag.=Bur.=Mf.
 Heinecke, C., Photograph.
 Bernhard, J., Fräulein.
 Dietrich, F., Postbote a. D.
 Buggisch, C., Witwe.
 Schwarz, L., Arbeiterin.
 Meier, G., Arbeiter.
 Kahlenberg, M., Wittwe.
- 23b Herke, F., Fleischerstr., E.
 Thierse, J., Arbeiter.
 Hampe, M., Dachdecker.
 Geister, A., Maurer.
- Lebuser Mauerstrasse.
- 23c Herfurth, C., Kaufmann, O.
 Lierich, A., Kaufmann, gr. Scharnstr. 87 b.
 Breittreuz, G., Rentner.
 Affe, R., Regierungskanzlist.
 Kleindienst, C., Kunstmaler.
 Silber, M., Fabrikbesitzer.
 Hildebrandt, R., Buchhalter.
 Müller, H., Arbeiter.
 Müller, A., Waschfrau.
- Wollmann, H., Oberpostsekr.
 Brandt, W., Lehrer.
 Kaiser, J., Klavierlehrerin.
 Dstrowski, B., Magistrats= Bureau=Assistent.
 Runge, R., Schuhmacher.
- Anlagen um die Halbestadt.
- 24 Bürgerschule, Stadtgemeinde.
 Wolff, R., Dr. phil., Rektor.
 Herzberg, W., Schuldiener.
- Rosenstrasse.
- 25 Sandt, C., Königl. Steuerrat, Halberstadt a. Harz, O.
 Richter, B., verw. Kunst= u. Handelsgärtner, V.
 Schulz, C., Gemüse= und Vorkosthändler.
 Glöge, D., Müller.
 Zippel, W., Zimmermann.
 Rötter, M., Näherin.
 Schröter, M., Arbeiterin.
 Sünder, W., Stuckateur.
 Kubisch, W., Bahnarbeiter.
 Bojack, R., Tischler.
 Kiek, A., Arbeiterin.
 Schulz, M., Arbeiterin.
 Knobel, G., Arbeiter.
 Schulz, J., Arbeiter.
- 26 Reitsch, R., Restaurateur u. Schiffsahrts= und Ver= ladungs=Geschäft, E.
 Thonke, R., Buchbindermstr. und Buchhandlung.
 Neumeister, H., Putzmacherin.
 Freimark, A., Witwe.
 Schröder, A., Bremser.
 Hellwig, W., Schuhmachermstr.
- 27 Bayer, R., Schlächtermstr., O.
 Schley, F., Barbier.
 Schreiber, W., Arbeiter.
 Linzer, W., Gastwirt.
 Looke, P., Tischler.
 Schneider, C., Witwe.
- Tuchmacherstrasse.
- 28 Riedel, H., Bäckerstr., O.
 Küste, M., Bäckerstr.
 Kalkutschky, M., Witwe.
 Hofenstein, Fr., Rentier.
- 29 Christoph, G., Schankwirt, E.
 Zach, F., Schuhmachermstr.
 Döblitz, M., Friseur.
 Döblitz, L., Witwe.
- 30 Broh, L., Kaufmann, E.
 Hübner, A., Konditor.
 Herrmann, F., Maurer.
 Kundtmann, H., Spediteur, ☐= 178.
- Richtstrasse.
- 31 Lückow, A., Kaufmann u. Agl. Lottereeinn., E. ☐= 200.

- Schröder, Cl., Witwe.
 Bretschneider, D., Kaufmann.
 32 Steinhauff, C., Kaufm., E.
 Winkelmann's Nachf., W.,
 ☐= 207.
 33 Fritz, D., Rentier, E.
 Kaumann, A., Handschuh=
 machermeister.
 Klauke, G., Blumenbinderei.
 Steinhauff, K., Kaufmann.
 Lewy, C., Witwe.
 Dörstling, M., Näherin.
 Restaurant Consum = Verein
 Vorwärts.
 34 Zum schwarzen Bär.
 Zahn, W., verw. Gasthofs=
 besitzerin, E.
 Schallert, C., Gastwirt.
 Biesel, L., Barbier.
 Fehner, R., Invalide.
 Prestel, F., Fuhrherr.
 Bohle, F., Arbeiter.
 Bommert, F., Deckenweber.
 Kowalske, S., Schneidermstr.
 Nickel, W., Arbeiter.
 Schallhorn, K., Schuhmacher=
 meister.
 Bartsch, W., Schuhmacherstr.
 35 Ebel, C., Kaufmann, E. ☐=
 256.
 Grosse Scharnnstrasse.
 36 Paarmann, C., vw. Klempner=
 meister, E.
 37 Projahn, A., Tischlermstr., E.
 Brandt, A., Kaufm., ☐= 79.
 Daubinet, St., Königl. Reg.=
 Kanzleibeamter.
 Jaekel, P., Näherin.
 Klacmbt, A., Lehrer.
 Peter, W., Zuschneider.
 Sieber, G., Restaurateur.
 Petersdorff, F., Böttchermstr.
 Laucht, M., Klempner.
 Promnitz, M., Waschfrau.
 Habicht, C., verw. Tapezierer=
 meister.
 Stellmacher, S., Tapezier.
 Fleischer, S., Handelsmann.
 38 Heinze, G., Kaufmann, E,
 ☐= 280.
 Bache, M., Rentiere.
 Dahms, P., Panoramabesitzer.
 Kurth, W., Buchbindermeister
 u. Kartonnagenfabrikant.
 39 Breitkreuz, P., Eigent., E.
 Fittig, W., Cigarrenfabrikant.
 Meyer, W., Invalide.
 Bassin, R., Arbeiter.
 Künzgel, M., Rentiere.

Oderstrasse

Briefenerstraße.

I. Polizei = Revier, Bureau: Thile=
 straße 8. VIII. Stadtbezirk —
 Bezirksvorsteher XV. Bezirk.
 Parochie: Gertraudkirche.

Bahnhofstrasse.

- 1 Weinig, C., Kanzleirat, E.
 Oppenheim, C., Kunst= und
 Handelsgärtner, Fürsten=
 walderstr. 56.
 Siegmund, C., Arbeiter.
 Menke, S., Witwe.

Leipzigerstrasse.

- 2 Eisenbahnfiskus.
 Christian, S., Kgl. Bahnmstr.
 Ehrenberg, L., Weichensteller.
 Wolff, A., Weichensteller.
 3—5 Eisenbahnfiskus.
 Wambsgaß, A., Kgl. Re=
 gierungs= u. Baurat.
 Goebe, G., Kgl. Eisenb.=Dir.
 Tamm, D., Eisenbahn-Be=
 triebingenieur.
 Praller, W., Eis.=Wagenmstr.
 Kerrutt, J., Portier.

Bahnhotstrasse.**Brückthorstraße.**

III. Polizei = Revier, Bureau:
 Oderstraße 46. — Haus Nr.
 1—4 V. Stadtbezirk. — Haus
 Nr. 5—10 VI. Stadtbezirk.
 Parochie: Haus Nr. 1—5 Marien=
 kirche, Haus Nr. 6—10 Nikolai=
 kirche.

Oderstrasse

- 1 Liebenow, C., vw. Rentiere, E.
 Lewy, A., Dr. med. pr. Arzt.
 Jonas, Antonie, vw. Gutsbes.
 Zahns, Clara, verw. Gutsbes.
 Stumpe, Elise, Modistin.
 Rothe, Maria, Malerin.
 Bredow, Minna, Aufwärterin.
 2 Graul, J., Bäckerstr., E.
 Krüger, Georg, Kellner.
 3 Hoffmann, A., Schlächtermstr. E
 Krepke, W., Schneidermstr.
 Knothe, Marie, Arbeiterin.
 4 Fittig, W., Cigarrenfabr., O.
 Mehdorf, A., Schlosser.
 Schulz, A., Stepperin.
 Ertel, R., Schneider.
 Rose, K., Depechenbote.
 Karrajch, Karl, Schneidermstr.
 Hanewald.
 5 Steuerfiskus.
 Schäfer, Otto, Kgl. Haupt=
 Steueramts-Assistent.

- 6 Beltret, C., Fabr.=u. Gutsbsf., O
 Beltret, C., Fabrikbesitzer.
 Bunting, L., vw. Landrentmstr.
 7/8 Beltret, C., Fbr.=u. Gutsbsf., O.
 Gerson, P., vw. Kaufmann,
 kl. Scharnnstraße 1.
 Holzheim, M., Kaufmann,
 gr. Scharnnstraße 16/17.
 Hopfe, C., vw. Oberpostkomm.
 Zahn, P., Reg.=Hauptkassen=
 buchhalter.
 9 Schrape, Witwe, Mallnow, O.
 Jaek, J., Fleischerstr.
 Sandgez, D., Restaurateur.
 Sandgez, W., Invalide.
 10 Koetscher, J., Rentier, O.
 Hoffmann, R., Schneider=
 meister u. Garderobenhdl.
 Weinert, L., Fabrikarbeiterin.
 Bohle, L., Waschfrau.
 Muschick, A., Wäscherin.
 Günther, W., Käsernenwärter.
 Köpfe, Günther, Leutnant.
 Schickert, M., Schneiderin.
 Schlodder, Am., Witwe.
 Hoffmann, C., Bureau-Hilfs=
 arbeiter.
 Riegel, C., Maschinist.
 Oderstrasse.

Buschmühlenweg.

II. Polizei = Revier, Bureau:
 Fischerstraße 8. IX. Stadtbezirk.
 Parochie: Gertraudkirche.

Platz am Carthause.

- 1 Köpfe, C., Eigentümer, E.
 Eyber, A., verw. Ober=
 Appellations=Gerichtsrat.
 Rabethge, M., vw. Ober=
 amtmann.
 v. Alvensleben, C., vw. Oberst.
 v. Hobe, S., Fräulein.
 Kawka, A., Gewerbeinspektor.
 2 Baustelle — Mattschas.
 3 Hübner, C., Witwe, O.
 v. Maffow, A., General d.
 Inf. 3. D., Excellenz.
 Koch, P., Fabrikbesitzer.
 Diltschmann, W., Landger.=Dir.
 4 v. Borcke, M. u. M.,
 Fräulein, E.
 5 Stumpf, D., Zimmermstr., O.
 Rehfeldt, R., Rentier.
 Billerbeck, M., Schaffner.
 5a Stumpf, D., Zimmermstr., O.
 v. Brause, D., Generalmaj. 3. D.
 von Walter Cronack, S.,
 Hauptmann a. D.

- 6 Wundrich, Cl., Rentiere, E.
 Brunner, J., Sekretär des
 Central-Verbandes der
 Preussischen Dampfkessel-
 Ueberwachungs-Vereine.
 Schmidt, A., Postschaffner.
 Beuck, G., Königl. Baurat.
 Kunze, J., Rentier.
- 7 Kastner, D., Rentier, E.
 Schumann, G., verw. Kauf-
 mann.
 Borchert, J., Maschinenmstr.
 Rindfleisch, L., Rentiere.
 Beyer, J., Hauptsteueramts-
 Assistent.
- 8 Haffe, W., Pfarrer em., E.
 Ludwig, Ph., Oberlehrer.
- 9 Draeger, C., Hausbesitzer, E.
 v. Foerster, J., Rentier.
 Klöniger, M., Rentiere.
 Hübner, G., Hausbesitzerin.
 Ahlich, R., Tischler.
 Böcker, A., Witwe.
 Molter, M., Rentiere.
 Discher, W., Dachdeckerstr.
- 10 Frühlingshausen, H., E.
 Freise, A., Kutsher.
 Hartwich, R., Rammereikassen-
 buchhalter.
 Christophel, A., Rentier.
 Binger, G., Rentier.
 Bindemann, R., Witwe.
 Bolin, G., Rentier.
 Reiß, R., Generalkommissions-
 Sekretär.
- 11 Heinrich, G., Musikdirektor, E.
 Neumann, G., Militärarmw.
 Teschner, A., verw. Polizei-
 sergeant.
 Teschner, A., Militärarmwärter.
 Liebenow, J., Fräulein.
 König, G., Fräulein.
- 12 Gündel, S., Rentiere, O.
 Woltersdorf, G., Fräser.
- 13 Gündel, G., Porträtmaler, E.
 Kirchner, A., verw. Gutsbes.
 Voigt, G., Dekonom.
 Stubenrauch, J., Assistentin.
 Mierisch, J., Rentier.
- 14 Konzerthaus Bellevue.
 Bollmann, P., Restaurateur, E.
- 15 Abbé, J., Witwe, E.
 Fleischer, J., Arbeiter.
 Wohlfeil, D., Witwe.
 Janow, G., Witwe.
 Korth, A., Witwe.
 Grafe, G., Arbeiter.
 Hochschild, R., Tapezierer.
 Schwarz, J., Orgelbauer.
 Markgraf, J., Postschaffner.

- Starke, M., Näherin.
 Klaar, R., Arbeiter.
- 16 Krabo, P., Photograph, Re-
 gierungsstr. 13, E.
 Käse, D., Postrat.
- 17 Zänkert, M., Maurerstr.,
 Ziegeleibesitzer, Stadtrat,
 E. 147.
 v. Schlichting, Alb., Rentier,
 Oberleutnant.
 Wuzig, H., Gärtner.
- 18 Tünke, A., Eigentümerin, E.
 Neumann, S., Bahnw. a. D.
- 19 Muth, H., Brauereibes. O.
 Schinz, R., Werkmeister.
- 20 Dittmann, G., Landwirt, E.
 Dorn, L., Rentiere.
- 21 Reserve-Lazaret.
 Stadtgemeinde.
 Schulz, D., Krankenwärter, V.
- 22, 23, 24, 25 Krabo, Bau-
 stellen.
- 26 Wasserwerk zu Frankfurt a. D.
 Aktien-Gesellschaft, E.
 Hoch- und Niederdruck-
 Reservoir.
- Klaue, A., Arbeiter.
 Starke, G., Arbeiter.
 Starke, M., Schneiderin.
- 27 Eisenbahnfiskus.
 Bock, W., Bahnwärter.
 Hoffmann, J., Hilfsbremser.
 Wandke, J., Arbeiter.
- 28 Frädrich, H., Eigentümerin, E.
 Bierwagen, R., Weichensteller.
 Linde, H., pens. Bahnwärter.
- 29 Spindler, L., Eigentümer, E.
 Haak, W., Kesselheizer.
 Zunke, R., Arbeiter.
 Zschöche, A., Kesselheizer.
 Rebentisch, L., Maler.
 Wustrak, A., Arbeiterin.
 Richter, R., Witwe.
- 30 Bischoff, G., Eigentümer, E.
 Albrecht, L., Witwe.
 Schneider, Cl., Rentiere.
 Schinski, L., Rentiere.
 Mattern, P., verw. Arbeiter.
 Sachrow, R., Maler.
 Burde, D., Maurer.
 Gogalla, W., Reg.-Kanzlist.
 Fabig, G., Steingutdreher.
- 31 Emald, A., vm. Fabrikdirekt., E.
- 32 Denzer, G., Stat.-Assistent
 a. D., E.
 Hüllmann, H., Gerichtsvoll-
 zieher a. D.
- 33 Chauffeehaus. Chauffeebau-
 gesellschaft. Frankfurt a. D.
 —Buschmühle.

- Borchardt, G., pens. Steuer-
 amts-Assistent, Chauffee-
 geldheber.
- 34 Eldorado, Murawski, A.,
 Restaurateur, E.
- 35 Mielfe, W., Landwirth, E.
- 36 Angreés, C., Eigenthümer, E.
- 37 Boite, W., Ackerbürger, O.
 Braun, J., Maurergeselle.
Tzschetzchnower Grenze.
- Die Häuser Nr. 79—82 gehören
 zu **Tzschetzchnow.**
- 79 Zur schönen Aussicht, Ber-
 gungslokal. Bes.:
 Brehmer, A., Restaurat., E.
- 80 Preuß' Kaffeehaus. Inh.:
 Preuß, R., Restaurateur.
 Besitzer:
 Kliemenz, J., E.
 81 Wende, R., E.
 82 Röhmman, L., E.
 Müller, J., Bett- u. Matrazen-
 fabrik.
- 38 Baustellen.
 Noack, Fabrikbesitzer, O.
- 39 Wasserwerk zu Frankfurt a. D.
 E., Maschinenstation und
 Filterwerke.
- 40 Magdorf, J., Zimmermstr., E.
 Schmejer, J., Ingenieur,
 Direktor des Wasserwerks.
 Lehmpuhl, R., Zimmergeselle.
- Carthaus.
- 41 Eichwald-Restaurant.
 Scheibel, R., Restaurateur.
- Carlstraße:**
- I. Polizei-Revier, Bureau: Thile-
 straße 8. VIII. Stadtbezirk. —
 Bezirksvorsteher XV. Bezirk.
 Parodie: Gertraudkirche.
- Leipzigerstrasse
- 1 Rannefeld, R., Schuhmacher-
 meister, E.
 Sadzik, R., Schaffner.
 Forchert, A., Witwe.
 Birkholz, H. Schmied.
 Fieting, J., Arbeiter.
 Hensel, B., Witwe.
- 2 Förster, R., Schneider, E.
 Banisch, R., Eisendreher.
 Krause, P., Arbeiter.
 Biéganski, St., Schmied.
 Mennigke, R., Schmied.
 Seifert, H., Schuhmachermstr.
 Lehmann, H., Zimmermann.
 Krafft, W., Arbeiter.

- 3 Geste, M., Witwe, E.
Kernert, A., Schuhmacher.
Ebel, F., Assistent a. D.
Schneider, M., Witwe.
Umlauf, H., Lokomotivführer.
Schwantke, R., Schuhmacher.
Weire, J., Schaffner.
Falkenmeier, A., Witwe.
- 4 Busse, A., vw. Schlossermstr., O.
Reppich, A., Ww., Arbeiterin.
v. Uruub, Pensionär.
Cichosky, J., Bremser.
Konzack, A., Witwe.
Strahl, A., Arbeiter.
Kern, A., Arbeiter.
Becker, C., Restaurateur.
- 5 Ambrosius, G., Kaufmann, E.
Haynn, G., Gerichts-Sekretär.
Zillmer, D., Eisenb.-Stat.-Aff.
Staroske, B., Witwe.
Punger, C., Tischler.
Punger, B., Schneiderin.
Hansche, H., Lademeister.
Dietrich, M., Zugführer.
- 6 Schmidt, H., Fleischermstr., E.
Hellwig, L., Schankwirtin, Ww.
Hörnigt, F., Dekonom.
Klawe, F., Cigarrenfabrikant.
Kalijsch, J., Arbeiter.
Hoyer, C., Schuhmacher.
Schulze, J., Gepäckträger.
Pusch, A., Witwe.
Gliese, G., Schlosser.
Schmidt, K., Witwe.
Haffelmeyer, P., pens. Lademstr.
- 7 Kiebling, A., Witwe, E.
Schulz, J., Schuhmachermstr.
Schulz, H., Tischler.
Mißler, C., Schneider.
Schelske, A., Arbeiter.
Zipter, C., Arbeiter.
Brenß, P., Schlosser.
Redlich, D., Buchdrucker.
Binner, H., Schlosser.
Brak, J., Arbeiterin.
Schmidicke, C., Witwe.
Müller, W., Arbeiter.
- 8 Goltz, A., Witwe, O.
Linke, G., Lokomotivführer.
Meier, M., Schuhmacher.
Schulze, A., Lokomotivführer.
Schlottke, K., Lokomotivführer.
Tieg, P., Maurer.
Gehrmann, C., Arbeiter.
Tamm, C., Bäcker.
Sawade, J., Arbeiter.
Finke, A., Arbeiter.
Iffland, H., Töpfer.
Lehmann, C., Weichensteller.
Meyer, A., Packmeister.
- Krüger, H., Arbeiter.
Gliese, A., Witwe.
- 9 Goltz, A., Witwe, O.
Stengel, C., Gastwirt.
Korsing, C., Arbeiter.
Knorn, G., Lokomotivführer.
Peter, J., Lokomotivheizer.
Freier, D., Werkführer.
Designard, L., Witwe.
Stengel, P., Glaser.
Grientz, Th., Fensterputzer.
Cottbuser Strasse.
- 10 Koepsell, W., verw. Bäcker-
mstr., E.
Fechner, D., Barbier.
Kinzel, G., Schlosser.
Graumann, H., Werkführer.
Kliem, M., Handarbeiterin.
Pietack, G., Stellmacher.
Selchow, K., Schuhmacher.
Finger, A., Schmied.
Munkelt, K., Schneider.
Gaasch, C., Lokomotivheizer.
Maffilge, W., Schmied.
- 11 Kamke, F., Steuererh. a. D., E.
Engel, W., vw., Rentiere.
Rothe, P., Werkmeister.
Schröder, K., Gepäckträger.
Horn, C., Invalide.
Nettschlag, H., Weichensteller
a. D.
Heydel, C., Lokomotivheizer.
Sommer, R., Eigentümer.
- 12 Fautschek, H., Schuhmachmstr., E
Knappe, A., Witwe.
Wehe, H., Arbeiter.
Jose, W., Schlosser.
Röse, H., Witwe.
Spieler, A., Witwe.
Bethke, L., Witwe.
Grünberg, W., Eisenb.-Nachtw.
Anter, G., Viktualienhandlg.
Wunderlich, K., Tischlerges.
Hochschild, C., Witwe.
- 13 Seide, H., Schuhmachmstr. E.
Rosenlöcher, J., Schlosser.
Hirsch, G., Schmied.
Gesse, H., Ww., Pensionärin.
Neumann, H., Schmied.
Lindemann, K., Arbeiter.
Löde, R., Zimmermann.
Hermann, W., Weichensteller.
Sekt, J., Schmiedegeselle.
Wiese, S., Näherin.
Reck, A., Witwe.
Boite, A., Arbeiter.
Eisermann, G., Arbeiter.
- 14 Linke, M., Witwe, E.
Boß, K., Schaffner.
Schwarz, J., Tischler.
- Krummbein, H., pens. Weichenst
Heydenreich, G., Arbeiter.
Hering, Ch., Witwe.
Fischer, M., Witwe.
Bormann, J., Arbeiter.
Schulz, Ch., Witwe.
- 15 Kossow, J., Kaufmann, E.
Schaelcke, W., Werkmeister.
Liebreich, H., Hoboist.
Steinicke, J., Schuhmachmstr.
Boelcker, P., Putzfeder-Fabrik.
Mistelky, C., Witwe.
Standke, H., Maschinenputzer.
Raab, W., Bremser.
Schern, W., Arbeiter.
- 16 Müngsche Erben, B., C., E
Kaisers Kaffeegeschäft.
Höhne, H., Papiergeschäft.
Fuhrmann, P., Klempnermstr.
Müng, C., Reisender.
Adam, R., Eisenb.-Werkführer.
Woegel, J., Schlosser.
Koch, D., Lokomotivführer.
Gernerich, G., Schuhmachmstr.
Koelysch, J., Büreaudieuer.
Schintke, C., Eisenbahnarbeit.
Dresdenerstrasse.
- 17 Thiermüller, D., Reg.=Sekr., E
Thaler, H., Kaufmann.
Eichner, C., Gen.=Kom.=Kanzl.
Hoffmann, M., Klempnermstr.
Peter, K., Lokomotivführer.
Breschel, H., Rentiere.
Gräschke, H., Maurer.
Gelbke, W., Cigarrenfabrik.
Stendel, K., Maschinenputzer.
Wilke, C., Postschaffner.
Militz, A., Witwe.
Mundzack, C., Lehrer.
Schottky, A., Kaufmann.
- 18 Zeuschner, H., Holzhdl., Baust.
19 Zeuschner, H., Holzhändler, E.
20 Stanke, D., Kaufmann, Eisen-
kurzwaarenhandlung, E.
Rejschke, C., Kanzleirat.
Richter, J., Tischler.
Zimmermann, A., Dreher.
Haucke, H., Schneidermstr.
Hoffmann, J., Rentier.
Schmied, C., Schaffner.
Birkner, H., Schmied.
Görisch, W., Bahnwärter a. D.
Schrödter, C., Puger.
Menzel, H., Schuhmachermstr.
Hoppe, W., Witwe.
Ulbrich, W., Arbeiter.
Rapprich, G., Hausjglächter.
- 21 Beamten-Wohnungsverein.
Bauer, H., Organist u. Lehrer
em.

- Schulze, W., Steuereinnahmer=
Witwe.
Metzcke, L., Witwe.
Kleemann, K., Lehrer em.
Delius, M., Witwe.
Schenker, B., Lehrer.
Rader, G., Werkmstr.
Raschig, E., Steuer-Inspr. a. D.
bis 1. 4. 1901.
Lube, W., Stat.-Assistent vom
1. 4. 1901 ab.
Bauer, G., Oberpost-Assistent.
Hahn, K., Zugführer.
Görlitzerstrasse.
21a Haberland, F., Schuhmacher=
meister, E.
Welfisch, W., Arbeiter.
Schiller, J., Bauaufseher.
Gichbaum, K., Malergehlf.
Hauff, K., Schuhmacher.
Schmidt, C., Lokomotivführer.
Sparmann, G., Schmied.
Rauch, H., Eisenbahnschaffner.
Binner, H., Witwe.
Kremzow, M., Witwe.
John, H., Schmied.
Korn, K., Bahnhofsport.
21b Seifert, C., Schuhmacher=
meister, O.
Schönfeld, A., Schuhmachmstr.
Haupt, F., Bremser.
Wieder, K., Lokomotivheizer.
Schönfeld, D., Wagenmeister.
Hübner, W., Hilfsbremser.
Uhse, K., Porzellanmaler.
Jacob, E., Wagenführer der
Straßenbahn.
Beyer, Fr., Metallweber.
Brunnemann, Fr., Kanzlist.
Kaiser, E., Hoboist.
Goldammer, D., Hoboist.
Feibig, J., Maschinenpuzer.
21c Seifert, C., Schuhmacher=
meister, E.
Anter, H., Gemüsehandlung.
Ewald, K., Bremser.
Schmoldt, F., Wagenmstr. a. D.
Ergott, F., Kesselschmied.
Hentschel, H., Wagenmeister.
Hämer, W., Postschaffner.
Kaiser, G., Arbeiter.
Bock, W., Arbeiter.
Göze, K., Berginalide.
Schwarz, J., Kaufmann.
21d Ebel, A., Schuhmacher=
meister, E.
Sturm, G., Vorschlosser.
Michaelis, F., Bez.-Feld=
nebel a. D.
Nielenz, E., Wittwe.
- Jaef, A., Arbeiter.
Stürzebecher, J., Postschaffn.
a. D.
Hartlapp, W., Tischler.
Bauer, F., Witwe.
Tabodecki, F., Arbeiter.
Gr. Müllroserstrasse.
21e—21f Füsler, Baustellen.
21g König, A., Kaufmann, E.
Mangelow, L., Regierungs=
Kanzlei-Diätar.
Schiffler, E., Eisenbahn=
Güter-Expeditent.
Seebrecht, A., Lokomotiv=
führer.
Pagel, F., Steueraufseher.
Bauer, P., Mag.-Bur.-Assist.
Dettborn, H., Eisenb.-Schaffn.
Krüger, Chr., Rentier.
Hollweg, G., Eisenb.-Wächter.
21h Füsler, C., Bauunter=
nehmer, O.
Steffen, H., Lademeister.
Hofmann, W., Zugführer.
Jurisch, K., Buchhalter.
Haacke, A., Lehrer.
Spahn, D., Schaffner.
Mörseburg, K., Schuhmacher.
Grewatsch, E., Lademeister=
Aspirant.
Krohs, G., Eisenb.-Schaffner.
a. D.
Glazel, B., Bremser.
Fröhlich, W., Rangiermstr.
Neumann, K., Bäckermeister.
Braune, H., Eisenb.-Kanzlist.
Krause, P., Lokomotivführer.
Jänsch, E., Schaffner.
Schwalbach, J., Zugführer.
Stamm, G., Schaffner.
Brandenburg, P., Steingut=
dreher.
21i Füsler, K., Bauunternehm., E.
Beutner, K., Lokomotivführer.
Schütz, D., Eisenb.-Bachmeister.
Winter, J., Weichenstell., I. Cl.
Schulz, K., Kellner.
Bock, K., Lokomotivführer.
Krüger, K., Polizeibeamter.
Kuhner, W., Schaffner.
Hinkemann, E., Schuhmacher.
Dufchet, P., Braumeister.
Schulz, H., Bremser.
Lehmann, P., Dienstmann.
Müncheberg, G., Arbeiter.
Brozat, E., Wagenwärter.
Brieger, C., Tischler.
Ullmann, D., Arbeiter.
Görlitzerstrasse.
- 22 Arensbrust, A., Kaufmann, E.
E. A. & H. A. Arensbrust,
Colonial-, Materialw.=
Handlung u. Destillation.
Schneider, J., Maschinen=
schlosser.
Rosenthal, H., Lithograph.
Hoenisch, A., Polizei-Assistent.
23 Günther, F., Fleischermstr.,
186, E.
Theil, B., Lokomotivheizer.
Weske, D., Zuschneider.
Wolf, K., Bahnwärter a. D.
Förster, H., Arbeiter.
Behrend, D., Malermstr.
Lyll, A., Aufwartefrau.
Christ, K., Heizer.
24 Bahl, F., Bäckermstr., E.
Kalksch, H., Lokomotivführer.
Boigt, F., Rangiermstr.
Becker, F., Lokomotivheizer.
Albrecht, K., Steueraufseher
a. D.
Schiemann, A., Schuhmacher=
meister.
Löffler, K., Arbeiter.
Looße, J., Arbeiter.
Grunow, F., Arbeiter.
Jescke, P., Schuhmacher.
Noack, F., Arbeiter.
Ziebig, A., Schlosser.
Weinert, P., Schmied.
25 Breyer, C., Schneidermstr. E.
Weinert, C., Milchhändler.
Lindner, K., Maler.
Banisch, L. u. G., Geschwister.
Schwarz, A., Schaffner.
Kuhnke, K., Arbeiter.
Huntzcha, C., Schlosser.
Kossignol, E., Arbeiter.
Rimpel, K., Tischler.
Schröder, F., Schuhmacher.
Brasse, A., Zuschneider.
Rheinberger, H., Lokomotiv=
führer a. D.
Löwe, K., Arbeiter.
Nowak, St., Arbeiter.
Balk, K., Lokomotivheizer.
26 Thaler, Th., Tischlermstr., E.
Fritsche, K., Hilfsbremser.
Pöschke, E., Witwe, Plätterin.
Haase, E., Arbeiter.
Landsberg, A., Hebamme.
Schulze, B., Witwe.
Moritz, E., Witwe.
Schulze, L., Witwe.
Dohne, D., Schlosser.
Thomas, A., Maler,
Marquardt, A., Vor-Lackierer.
Klaufe, Chr., Maurer.

Wählich, W., Stellmacher.
 Purps, R., Schuhmachermstr.
 Konrad, A., Witwe.
 Winkel, R., Witwe.
 Kalisch, H., Töpfer.
 Krüger, B., Lokomotivführer.
 27 Maire, E., Kaufmann, O.
 Maire, P., Schuhfabrik.,
 Dresdenerstr. 5.
 Wagner, C., Tischlermstr.
 Hertter, L., Schuhmachermstr.
 Langs, A., Schuhmachermstr.
 Franke, J., Schlosser.
 Gründer, M., Kochfrau.
 Stelzer, J., Eisenb.=Schaffner,
 Schäfer, M., Witwe.
 Schlaus, P., Arbeiter.
 Mieliß, W., Schuhmachermstr.
 Korn, R., Schuhmacher.
 Hausmann, J., Schuhmacher.
 Seidel, C., Arbeiter.
 Lenhardt, Ph., Schuhmacher.
 Möbis, J., Schuhmacher.
 Schenk, W., Schuhmacher.
 Sezchen, C., Schuhmacher.
 Zimmermann, A., Arbeiterin.
 Pahl, A., Schuhmacher.
 Raack, J., Arbeiterin.
 Schulze, F., Wagenmeister.
 Gerasch, M., Expedient.
 Kordeck, J., Stellmacher.
 Seehagen, K., Arbeiter.
 Grefschke, G., Arbeiter.
 Lehmann, K., Maurer.
 Ladewig, Ad., Schuhmacher.
 28 Fischer, C., Hilfs = Tele-
 graphist, E.
 Giekmann, C., Schuhmacher.
 Gottschalk, F., Schuhmacher.
 Göldner, C., Uhrmacher.
 Koschenz, Chr., Arbeiter.
 Lehmann, J., Eisenbahn-
 Schaffner.
 Margraf, A., Bremser.
 Kossignol, F., Arbeiter.
 Schulze, T., Weichensteller.
 Schulz, R., Eisendreher.
 Briankowski, A., Dreher.
 Sparmann, A., Schmied.
 Schmolling, W., Maurer.
 Wankum, W., Töpfer.
 Friedrich, R., Arbeiter.
 Hoffmann, R., Lackierer.
 Wirschte, G., Tischler.
 Moderhack, H., Schmied.
 Lange, K., Schuhmacher.
 Döring, Chr., Witwe.
 29 Kobbelt, E., Wittwe, E.
 Kobbelt, W., Kaufmann.
 Hoffmann, A., Arbeiter.

Schimmel, D., Schlosser.
 Siegert, C., Arbeiter.
 Hille, Fr., Bildhauer.
 Dresdenerstrasse.
 30 König, F., Destillateur, E.
 Groger, P., Postassistent.
 Winkelmann, G., Bremser.
 Bräsching, R., Briefträger.
 Pätke, D., Witwe.
 Wittig, C., Lokomotiv-
 führer a. D.
 König, R., Zimmermann.
 Malitz, C., Witwe.
 Müller, L., Friseur.
 Wolff, W., Schlosser.
 Kuschel, C., Kürschner.
 Boite, G., Schmied.
 Hinterpohl, C., Witwe.
 Schulz, P., Steuererheber.
 Schwarz, C., Lokomotiv-
 führer.
 Neumann, R., Bauunternehm.
 Sporn, R., Schuhmachermstr.
 Pietack, H., Stellmacher.
 Schindler, F., Arbeiter.
 Wischniowski, B., Schaffner.
 Otto, A., Arbeiter.
 31 Reuschel, C., Tischlermstr., O.
 Rothe, A., Viktualienhdlg.
 Benecke, F., jep. Arbeiterin.
 Pflüger, A., vw. Lehrer.
 Albrecht, L., Witwe.
 Cierpinski, C., Lokomotiv-
 führer.
 Ganske, A., penj. Schaffner.
 Schmidt, W., Arbeiter.
 Köhlich, H., Stickerin.
 Straffe, W., Haltestellenauf-
 seher a. D.
 Kofz, C., Arbeiter.
 Nuttilz, A., vw. Rangierer.
 Heuberger, P., Tapeziergeh.
 Vöfler, W., Arbeiter.
 Rajchkowski, J., Tischlergeh.
 Münke, A., verw. Drechsler.
 32 Hindemitt, H., Bäckerstr., E.
 Stolz, G., Wagenwärter.
 Schwanebeck, H., Schuhmacher.
 Stoenberg, W., Kesselschmied.
 Gast, F., Töpfergeselle.
 Torge, A., Arbeiter.
 Krüger, F., Witwe.
 Kluge, F., Arbeiter.
 Friedel, W., Witwe.
 Haffe, P., Metallweber.
 33 Streiter, C., Klempner, E.
 Lau, F., Fleischerstr.
 Brust, W., Rentier.
 Bachmann, G., Steuerein-
 nehmer a. D.

Seidel, H., Witwe.
 Kolbe, A., Hoboist.
 Witt, H., Handelsmann.
 34 Fielitz, L., Uhrmacher O.
 Baustelle. — Eingang zu den
 Häusern Beresinchen 1—4.
 35 Friedrich, C., Lokomotiv-
 führer, E.
 Klenke, A., Kohlenhändlerin.
 Kraunich, C., Kupferschmied.
 Hoffmann, A., Arbeiter.
 Binner, C., Witwe.
 Kühn, H., Schmied.
 Schargott, P., Arbeiter.
 Scheffler, M., Witwe.
 36 Hoffrichter, M., Witwe, E.
 Werner, G., Arbeiter.
 Kalisch, C., Arbeiter.
 Seifert, K., Vorhölser.
 Brandt, A., Former.
 Rieger, H., Schuhmacher.
 Hanig, A., Arbeiter.
 Stenz, R., Schlosser.
 Müller, H., Schmied.
 Schulz, W., Arbeiter.
 Dittrich, W., Schlosser.
 Peshke, R., Witwe.
 37 Schenk, A., Malermstr., E.
 Lindemann, W., Arbeiter.
 Giebel, F., Arbeiter.
 38 Kobbelt, C., Witwe, O.
 Besener, F., Schlosser.
 Schröpfer, F., Barbier u.
 Heilgehilfe.
 Fehner, C., Arbeiter.
 Besener, F., Lokomotivführer.
 Beresinchen.

Carthaus.

II. Polizei = Revier, Bureau:
 Fischerstraße 8. VIII. Stadt-
 bezirk.

Parochie: Gertraudkirche.

Muth, H., Brauereibesitzer, E.
 ☐= 35.

Holler, K., Braumeister.
 Kramm, G., Hofinspektor.
 Verworner, A., Restaurateur.

Carthausbad.

II. Polizei = Revier, Bureau:
 Fischerstraße 8. VIII. Stadt-
 bezirk.

Parochie: Gertraudkirche.

Muth, H., Brauereibesitzer, O.
 Harder, R., Restaur., ☐= 20.

Chausseestraße.

IV. Polizei = Revier, Bureau:
Berlinerstraße 52. XII. Stadt-
bezirk.

Parochie: Georgenkirche.

Cüstrinerstrasse.

1 Stadt Rom.

Hochschild, H., Gastwirt, E.
Görz, M., verw. Bahnmstr.
Krause, F., Arbeiter.
Kosin, A., Arbeiter.
Züttner, W., Arbeiter.

2 Lauck'sche Erben, O.
Unbewohnt.

3 Böttcher, C., Schmiedemstr., E.

4 Tünger, A., Eigentümerin, E.
Gerlach, H., Tapezierer.
Bredow, C., Arbeiter.
Schulz, A., Arbeiter.

5 Fuhrmann, Maurermstr., O.
Hoffmann, C., Dreher.
Ehrlich, F., Kutscher.
Lehmann, Gottlieb, Krankemv.
Schubert, Gottlieb, Arbeiter.

6/7 Stärke-Zucker-Fabrik Aktien-
Gesellschaft vorm. C. A.
Köhlmann & Co. E., 24
Berendt, C., Hofinspektor.
Franko, J., Kassenbote.

Feldmark.

8/9 Neubau des Krankenhauses,
Stadtgemeinde, 273.

Schraback, W., Gärtner.
Ewald, C., Restaurateur.

9a Friedrich, B., Kaufmann, E.
Bellack, P., Packer.
Kaldun, A., Arbeiter.
Bengisch, F., Arbeiter.

9b Goertz, C., Werkmeister, O.
Löwenberg, A., Arbeiter.
Schüler, C., Arbeiter.
Franko, D., Tischler.
Kosel, R., Schuhmachermstr.
Kernicke, A., pens. Chaussee-
Aufseher.

Gliese, F., Dreher.
Könnebek, W., Steingutdreh.
Urbicht, G., Arbeiter.
Luzenburg, M., Steingutdreh.
Bauer, W., Arbeiter.
Eiter, G., Invalide.
Fröhlich, W., Arbeiter.
Mohaupt, M., Gärtner.

10 Jäger, H., Steingutdreher.
Tropp, H., Eigentümer, E.
Fischer, C., Arbeiter.
Reinsch, H., Arbeiter.
Michael, W., Arbeiter.

Brochlos, M., Arbeiter.

Kalduhn, W., Arbeiter.

11 Hildebrandt, J., Probenehmer
am Schlachthof, E.

Nischan, A., Arbeiter.

12 Frankfurt-Reppener Stärke-,
Zucker- u. Syrup-Fabrik,
vorm. C. Leuchtenberger,
G. m. b. H., E., 25.

Tillack, F., Zimmermann.

Cüstrinerstrasse.**Collegienstraße.**

IV. Polizei = Revier, Bureau:
Berlinerstraße 52. — Haus Nr.
1—6 und 10—20 I. Stadt-
bezirk. — Haus Nr. 7—9 VI.
Stadtbezirk.

Parochie: Nikolaikirche.

Richtstrasse.

1 Binnow'sche Erben, O.

Zeidler, D., Arbeiter.

Dessau, Fr., Schuhmacher.

Zimmermann, M., Witwe.

Matschens, P., verw. Arb.

Jürkl, E., verw. Arbeiterin.

2 Sieger, K., Schornsteinfeger-
mstr., E.

3 Thaler, H., Kaufm., O.

Stürmer, K., Tischlermstr.

Strabrodt, G., Weißgerber.

Hersfurt, Fuhrherr.

Wendisch, F., Arbeiter.

4 Fritsche'sche Erben, O.

Bernicke, A., Brunnenbau-
meister, 222.

Sinnemann, A., Schornstein-
fegermstr.

Springer, A., Hoboist.

Ehlert, K., Telegr.-Anwärter.

5 Reuschel, C., Eigentümerin, E.

Seidel, A., Schneidermstr.,

Stremekne, Fr., Witwe.

6 Breßler, C., Witwe, Eigen-
tümerin, E.

Ließ, F., Rentier.

Schüler, H., Witwe.

Köstel, C., Witwe,

Kurze, C., Gesanglehrerin.

Borth, G., Schneidermstr.

Schulz, K., Postschaffner.

Gr. Scharnstrasse.

7 Städt. Siechenhaus, Stadt-
gemeinde.

8 Stadtgemeinde.

Wohlfahrt, G., Pfarrer.

9 Stadtgemeinde.

Triebel, C., Pfarrer.

Sembach, C., Privatier.

Straube, C., Fräulein.

Gr. Scharnstrasse.

10 Danziger Wappen.

Hoffmann, D., Eigentümer, E.

Hoffmann, R., Gastwirt.

Gliese, F., Dekonom.

Kube, C., Versicherungs-Be-
amter a. D.

Hanstein, C., Schuhmachmstr.

Böhme, A., Arbeiter.

Tschiersch, R., Schuhmacher.

Jahn, G., Dachdecker mstr.

Lindner, A., Schuhmacher.

Karras, Th., Schmied.

Bauer, C., Arbeiter.

Neumann, Aug., Wittve.

Bogisch, B., Arbeiter.

Hübener, G., Arbeiter.

John, W., Handschuhmacher.

11 Schauwecker, M., verehel.
Zahntechniker, O.

Lehmann, F., Brennmstr.

Schulz, M., Fräulein.

Zappe, C., Schneiderin.

Zappe, A., Stickerin.

12 Witte, F., verw. Tischler-
mstr., E.

Witte, M., Tapezierermstr.
und Dekorateur.

Gadow, M., Frl., Rentiere.

Böhm, W., Ober-Postkassen-
Buchhalter.

Schneider, D., Wwe., Wä-
scherin und Plätterin.

Korte, K., Witwe.

13 Gust, B., Wwe., Rentiere, O.

Kowak, A., Schuhmachmstr.

Kröffel, H., Tischler.

Heilmann, J., Schuhmacher.

Groß, C., Witwe.

Baldemann, B., Witwe.

Gerasch, M., Arbeiter.

Walde, Chr., Arbeiter.

Gansch, D., Böttcher.

Schlicht, Aug., Maler.

14 Lamm'sche Erben, F., E.

Lamm, Th., Porzellanhändler,
Richtstr. 57.

Eichler, W., Kaufmann, gr.
Scharnstr. 50.

Schlemm, J., Diaconissin.

Raumann, H., Diaconissin.

Muras, P., Postassistent.

Horn, A., Schuhmacher.

Schulz, C., Unteroffizier.

Fuhrmann, C., Maurer.

Fuhrmann, M., Witwe.

15 Reimann, D., Rentiere, E.

Schröder, L., Arbeiter.

Merkert, E., Rentiere.
 Spree, G., Invalide.
 Schulz, L., Viktualienhändl.
 Schmidt, P., Tischlermstr.
 Günther, H., Kürschner.
 16/17 durchgehend mit Lebuser
 Mauerstr. 15/16.
 Plaz, Th., Fräul., Feilen-
 hauereibesitzerin, O.
 Bethke, W., Nachwächter.
 Hofmeister, W., Arbeiter.
 Schinkowski, H., pension.
 Eisenbahnschaffner.
 Kohrbach, D., Feilhauer.
 Oberlein, M., Witwe.
 Brandenburger, W., Arbeiter.
 Beurskens, A., Porzellan-
 maler.
 Stegemann, R., Arbeiter.
 Düring, F., Invalide.
 Harmuth, C., Invalide.
 Doege, M., Arbeiterin.
 18 Schmieder, W., Fabrikbe-
 sitzer, O.
 Vieregge, H., Bildhauer.
 Bösch, F., Packmeister.
 Urban, C., Postschaffner.
 Rohr, R., Arbeiter.
 Soland, L., Schuhmacher.
 Kottke, C., Agent.
 19 Woytke, A., Tischlermstr., E.
 Apelt, A., Gerichtsdiener.
 Eiferich, M., Witwe.
 Laurisch, G., Arbeiter.
 20 Tuschke, A., Wittwe, E.
 Tuschke, Chr. Witwe.
 Brettschneider, C., Zwicker.
 Richtstrasse.

Cottbusserstraße.

1. Polizei-Revier, Bureau: Thile-
 straße 8. VIII. Stadtbezirk. —
 Bezirksvorsteher XV. Bezirk.
 Parodie: Gertraudkirche.

Leipzigerstrasse.

1. Korth, W., Eigentümer, E.
 Wiesener, G., Schuhmachmstr.
 Krüger, F., Arbeiter.
 Schreiber, H., Gärtner.
 Wolff, G., Schmied.
 Bruner, R., Witwe.
 Scholz, C., Schlosser.
 Dalibor, P., Schuhmacher.
 Schütze, F., Rangierer.
 Krüger, B., Arbeiter.
 Brest, W., Arbeiter.
 Sparmann, R., Arbeiter.

Köppe, G., Arbeiter.
 Bergmann, F., Arbeiter.
 Voigt, C., Witwe.
 Binder, F., Invalide.
 1a Werner, E., Bauunternehm., E.
 Rixinger, G., Lehrer.
 Herrmann, C., Kaufmann.
 Bitter, F., Rgl. Garnison-
 bau-Sekretär.
 Schmock, L., verw. Regierungs-
 Sekretär.
 Anbelang, F., Steueraufseh.
 Berendes, C., vw. Regier.=Nat.
 2 Hunger, G., Eigentümer E.
 Beck, H., Witwe.
 Knispel, A.
 Jachwitz, A., Postschaffner.
 Schwarz, H., Heizer.
 Schädel, D., Werkführer.
 Senff, D., Sattler.
 Tieg, R., Witwe.
 Kanzius, L., Borschmied.
 Peitzerstrasse.
 3 Triebel, H., Eigentümerin, E.
 Bohnert, C., Eisenbahnbeamt.
 Grundemann, Th. Rentier.
 Neubert, C., Wagenmstr. a. D.
 Müller, C., Eisenbahnsekretär.
 Drömert, A., Schmied.
 Falkenberg, F., Maler.
 Schulz, W., Schmied.
 Ziegel, L., Eisenbohrer.
 Petersdorf, M., Böttchermstr.
 Hein. G. Arbeiter.
 Noack, F., Hilfsweichensteller.
 Braun, M., Aufwärterin.
 4 Zapfe, C. F., E.
 Köhler, M., Eisenbahn-
 zeichner a. D.
 Weisensfels, F. verw. Eisen-
 bahn-Betriebs-Sekretär.
 Fiddicke, G., Rentier.
 Krause, F., Witwe.
 Bloß, P., Schlosser.
 Vogel, A., Landwirt.
 Körting, F., Zahlm.=Aspir.
 Ruß, H., Witwe.
 Rutschke, D., Schaffner.
 Pappe, C., Arbeiter.
 Horst, L., Ww., Handelsfrau.
 Lemke, R., Ww., Arbeiterin.
 5 Müller, M., Restaurateurin, O.
 Fritsche, C., Stellmacher.
 Richter, H., Briefträger.
 Sawant, C., Schuhmacher.
 Barwisch, J., Werkmeister.
 Zimmermann, C., Arbeiter.
 Klische, F., Heizer.
 Zander, C., Schuhmacher.
 Jähde, M., Arbeiterin.

Wernicke, D., Schuhmacher.
 Zimmermann, R., Bäcker.
 Lehmann, F., Schuhmacher.
 Carlstrasse.
 6 Goltz, A., Witwe, E.
 Looß, G., Bremser.
 Hammel, C., Schmied.
 Teichert, M., Lokomotivführer.
 Gewitzke, C., Kaufmann.
 Langhans, C., Lokomotivführ.
 Reiche, R., Lokomotivführer.
 Jeschal, A., Zugführer.
 Tornow, C., Schlosser.
 Schulz, C., Schlosser.
 7 Biegelsack, C., Ww., Restaur.,
 E.
 Endemann, P., Bezirksfeld-
 webel.
 Gottwald, J., Lokomotivführer
 Rann, A., Ww., Krankenpfleg.
 Hemp, D., Ww., Arbeiterin.
 Hesse, B., Aufwärterin.
 Großbach, D., Schlosser.
 Loosch, C., Ww., Blätterin.
 Henschel, G., Hoboist.
 Winkelmann, P., General-
 kommiss.=Kanzlei.=Diätar.
 Steppin, C., Schlosser.
 John, H., Arbeiter.
 Süße, H., Schuhmachermstr.
 Birk, C., Arbeiter.
 8 Weber, C., Regierungskanzl., O
 Neumann, W., Witwe.
 Boschan, R., Schuhmacher.
 Maß, H., Heizer.
 Boicke, R., Schlosser.
 Schulz, R., Weichensteller.
 Thimm, L., Witwe.
 Dubrau, J., Witwe.
 Dena, F., Witwe.
 Böttcher, A., Witwe.
 9 Weber, C., Regierungskanzl., E
 Berngroß, W., Schlosser.
 Lutz, F., Witwe.
 Hinze, R., Glasermstr.
 Maraszeck, J., Sattler.
 Schober, A., Witwe.
 Schulz, F., Schuhmacher.
 Klatte, W., Arbeiter.
 Schmidt, G., Töpfer.
 Splettstöcker, H., Schlosser.
 Hoffmann, C., Sergeant, Art.=
 Regt. 18.
 10 Schlesinger, P., Fabrikbesitzer,
 O.
 Schlesinger, J., Rentier.
 Schrah, F., Schaffner.
 Rupper, F., Heizer.
 Fieber, F., Schuhmacher.
 Leipzigerstrasse.

Grossenerstraße.

IV. Polizei-Revier, Bureau:
Berlinerstraße 52. — Haus Nr.
1—30 XIVa. Stadtbezirk. —
Haus Nr. 31 und 32 XIVb.

Stadtbezirk.

Parochie: Nikolaitirche.

Oderbrücke-Friedrichstrasse

1 Seidenfabrik, Levy'sche Erb., O
Rafenaack, F. W. & Sohn,
Kondit. u. Café ☐= 190.

Inh. Frau Emilie Deter.

v. Sydow, M., verw. Oberst.

Schmieder, C., Landger.=Nat.

Meydam, C., vw. Bauinspektor.

Graefer, A., verw. Stadtrat.

Krause, F., Fräulein.

Ziethen, C., vw. Uhrmacher.

Seefeld, C., Holzhändler.

Kirchenberg, G., Bau-Unter-

nehmer.

Barminsky, F., Arbeiter.

v. Stegmann u. Stein, H.,

Hauptmann der Reserve.

Oldenoth, P., Fräulein.

Wilm, L., verw. Prediger.

Häbel, H., elektr. Wagenführer.

Becker, Friedr., Ziegler.

Babel, C. Gärtner.

1a Viktoria-Apothek.

Fahrenholz, R. Apothekenbe-

sitzer, E.

Weiß, M., Rentiere.

von Wangemann, A., Hauptm.

Herstowski, F., Prof. Dr.,

Oberlehrer.

Hörnigk, A., Regiernungs= u.

Forstrat.

Wallow, C., Chefredakteur.

v. Knobloch, C., Militär=Ju-

tendantur=Nat.

Andoher, D., Dr., Professor.

Vange, R., Ober=Post=Sekret.

Maire, A., Rentiere.

Schiller, Straßenbahnschaffn.

Simon, M., Dr., prakt. Arzt.

Schilbe, C., Rentier.

2 Sckerl, H., Kaufm., Köpft. 13, O

Sckerl, A., Rentier.

Stein, Ferd., Restaurateur.

Scherffe, G., Rentier.

Rossstrasse.

3 Goldener Löwe.

Richter, C., Eigentümerin, E.

Herrmann, A., Redakteur.

Richter, D., Restaurateur.

Marcks, G., Schornstein-

fegermstr.

Hoffmann, D., Töpfermstr.

Salzmann, J., Witwe, Pro-

duktenhandlung.

Jacob, A., Wittwe.

Meyer, W., Wurstmacher.

Brandt, M., Witwe.

Löchelt, H., Dachdeckermstr.

Lück, A., Schälfrau.

Klinkert, W., Schneidermstr.

Thrams, H., Stabstrompeter.

Pietak, J., Kaufmann.

Schiller, A., Arbeiter.

Schitorra, A., pens. Bahn-

wärter.

Zuckarelli, L., Witwe, Koch-

frau.

Hoffmann, F., Maler.

Goffe, A., Kaufmann.

Sprung, C., Rentier.

Busse, F., pens. Gendarm u.

Invalide.

Ruß, C., Invalide.

Weber, F., Agent.

Graebisch, A., Arbeiter.

Broh, C., Handelsmann.

Bauz, M., Barbier.

Lehmann, F., Musiker.

4 Weikel, W., Hausbesitzer, E.

Schubel, C. L., Holzhändler.

Ittermann, L., Ww., Rentiere.

Tinius, G., Lehrer.

Raband, F., Fuhrherr.

Gantke, J., Wagenführer.

Grabsch, F., Arbeiter.

Hein, L., Witwe.

5 Schulz, C., Witwe, E.

Heimlich, A., Lehrerin.

Schulz, W., Rentiere.

Binder, G., Schneidermstr.

Schwäbisch, Chr., Arbeiter.

Weinert, G., Schriftseker.

Rajork, C., Fuhrherr.

Lehnig, R., Briefträger.

Bölke, A., Töpfer.

Marten, C., Wittwe.

Bloß, W., Kaufmann.

Kalina, C., Gerichtskanzlist.

6 Reinhold, G., Uhrmacher, E.

Schwarz, F., Buchhalter.

Finke, C., Restaurateur.

Kunde, D., Lehrer.

Ulbrich, D., Eisendreher.

Köhler, P., Maurer.

Moiske, Ingenieur.

Schulz, A., verw. Lehrerin.

Hütten, G., Werkmstr. a. D.

Dunkel, C., Rentiere.

Zorn, C., Witwe.

7 Provinzial-Verband d. Pro-

vinz Brandenburg.

Hebammen-Lehranstalt.

Barnick, Dr., Regierungs-

und Geh. Medizinalrat,

Direktor der Hebammen-

Lehranstalt.

Schütz, P., Privatier.

8 Brunzlow, R., Oberstleutn.

z. D. E.,

Ziehe, H., Dr., Landgerichtsrat.

von Tilly, H., Leutnant.

Watschke, G., Arbeiter.

9 Wolff, A., verm. Rentiere E.

Schilling, B., Ingenieur und

Maurermstr.

v. Tresckow, C., Rittmeister

a. D.

Benz, D., Ingenieur und

Fabrikbes., Firma Camin

u. Neumann, Leopoldst. 2.

Hoppe, C., Kaufmann.

Schwarz, A., Witwe.

Henning, S., Fräulein.

Arndt, H., Tischler.

Chrich, H., Kanzleirat a. D.

Clement, C., Gerichtsaffessor.

Busch, F., Regier.=Kanzlei-

Diatar.

10 Brauer, R., Ackerbürger, O.

Roedenbeck, H., Rentiere.

v. Zychlinski, C., Hauptmann.

v. Keudel, H., Hauptmann.

Henschel, C., Kaufmann.

11 Kiefer, R., Ober=Postsekr., E.

v. Heberich, Wittwe.

Koenig, D., Rentier.

Lierich, W., Näherin.

Neger, R., Näherin.

Bischoff, P., Kinderfrau.

Dr. Wieland, A., Ober=

Regierungsrath.

Eichmann, C., Hauptmann.

Gutmann, P., Schlosser.

Wallert, C., Schuhmacher.

12 Greiser, F., Rentier, E.

Kospatt, Dr., Reg.=Affessor.

Grunert, H., Königl. Steuer=

Einnnehmer I a. D.

Ringel, Fr., Bauführer.

Schulz, Chr., Arbeiter.

13 Nickel, W., Grossenerstr. 15, O.

Glate, A., Rentiere.

v. Schacvenbach, A., verw.,

Oberst.

v. Eltefer, C., Rentiere.

Müller, M., verw. Prediger.

Meißner, L., Schuhmacher.

Heuert, D., Cigarrenmacher.

Rahn, F., Rentiere.

Grabe, H., Major z. D. u.

Bezirksoffizier.

Borgitzki, verw. Geheimrat.

- 14 Nickel, M., Crosfenerstr. 15, O.
 Schober, J., Rentiere.
 Freier, L., Arbeiter.
 Kuhlwein, G., Hauptmann.
 Bernhard, B., Dr., Königl.
 Bankdirektor.
 Scheurik, S., Schneiderin.
- 15 Meilicke, R., Mälzerei, E.
 Garrels, L., Gewerberat.
 Nickel, M., Fräulein.
 Boff, C., Fräulein.
 Wunsch, G., Kutscher.
 Koschens, G., Kutscher.
 Kopsch, C., Oberleutnant.
- 16 Schmidt, A., E.
 Schneider, W., Vollziehungs-
 beamter.
 Kulicke, G., Arbeiter.
 Blume, G., Tischler.
 Jentsch, W., verw. Arbeiter.
 Wollfert, C., Wittwe.
 Lening, J., Arbeiter.
 Haake, C., verw. Arbeiter.
 Schubert, W., Arbeiter.
 Hube, W., Arbeiterin.
 Watsche, F., Arbeiter.
 Dalitz, A., Fuhrherr.
 Bollmann, W., Arbeiter.
- 17 Huckauf, M., Witwe, O.
 v. Pelschrim, D., Major a. D.
 Neumann, C., Witwe.
 Furfert, S., Witwe.
 Blume, C., Instrumentenmach.
 Heimhold, A., Witwe.
 Heibert, S., Näherin.
 Schatz, G., Oberleutnant.
 Kaiser, C., Kupferschmiedemstr.
 Kämnitz, C., Landgerichtsfchr.
 Richter, D., Magistr.-Bureau-
 Assistent.
 Schönwald, S., Oberleutnant.
 Möbus, J., Invalide.
 Gräber, G., Cigarrenarbeiter.
- 18 Collath, W., Gewehrfabr. E.
 König, K., Hauptmann.
 Boffeldt, G., Geh. Reg.-Rath.
 Halle, Schneidermstr.
 Collath, W., Firma G.
 Teschner u. Co., Gewehr-
 fabrik, ☐ 193
- 19 Höhne, C., Kaufmann, E.
 Lichtenberg, C., Rentiere.
- 20 Wolter, A., Eigentümerin, E.
 Wolter, B., Droschken-Fuhr-
 herr.
 Kenf, K., Schuhmacher.
 Proppe, M., Lehrer a. D.
 Arlet, A., Witwe.
 Riedel, B., Witwe.
 Steinicke, W., Arbeiter.
- Schmidt, G., Handlungs-
 diener.
 Kabe, G., Wagenführer.
- 21 Bachus, verehel. Bahnmeister
 in Berlin, O.
 Zimmermann, W., Gerichts-
 diener a. D.
 Graf, M., Witwe.
- 22 Collath, B., Gewehrfabr., E.
 Drabitus, B., Rentier.
 Schwäbisch, A., Arbeiter.
 Kemschel, W., Bäckermstr.
- 23 Klaerich, G., Rechtsanwalt
 und Notar, Bureau Wil-
 helmstraße 2, E.
- 24 Drißchel, C., verehel. Haupt-
 amts-Assistent, E.
 Drißchel, F., Hauptsteuer-
 amts-Assistent.
 Bayer, J., Regierungsbote.
 Schönherr, M., Maler.
 Scheek, K., Nachtwächter a. D.
 Meilicke, G., Cigarrenfabrik.
 Scheek, A., Feilenhauer.
 Bürger, A., Arbeiterin.
 Neumann, K., Bäckermstr.
 Hille, K., Arbeiter.
 Thonicke, C., Witwe.
 Kuhlrow, L., Witwe.
 Franke, W., Witwe.
- 25 Krötke, A., Witwe, E.
 Gewiß, K., Formermstr.
 Richter, G., Königl. Steuer-
 aufseher a. D.
 Konzag, A., Gerichtsdien. a. D.
 Mehrhof, L., Stationsgehilfe.
 Lange, M., verw. Stations-
 Assistent.
 Regenber, W., Arbeiter.
 Reinsch, W., Arbeiter.
 Altmann, W., Arbeiter.
 Kranig, C., Witwe.
 George, J., Witwe.
- 25a Wittchen, G., Viktualien-
 händler, E.
 Riedel, A., Magistratsbeamt.
 Zeidler, K., Fräser.
 Bühring, J., Steuerbeamter.
 Hülse, M., Fräulein.
 Lehmann, K., Berg-Invalide.
 Ernst, K., Tabakspinner.
 Wenzler, S., Schuhmachermstr.
 Zahn, M., Ww., Arbeiterin.
 Kutri, C., Maler.
 Müller, C., Steuereinnnehmer.
- 26 Dobrasch, A., Eigentümerin, E.
 Rohwedder, C., Näherin.
 Scheurik, G., Dachdecker.
 Schulz, K., Arbeiter.
 Zahnke, S., Arbeiter.
- Flurschütz, S., Arbeiter.
 Schinke, W., Arbeiter.
 Zahn, W., Arbeiterin.
 Krebs, M., Handschuhnäherin,
 Dobraschgasse.
- 26a Kleist, D., Schankwirt, E.
 Konzag, D., Reg.-Sekretär.
 Wegener, D., Magistrats-
 Bureau-Assistent.
 Laude, C., Witwe.
 Paulick, S., Stromauff. a. D.
 Büttner, S., Büchsenmacher.
 Kettig, C., Büchsenmacher.
 Lindemann C., Rentier.
 Kühn, F., Bäcker.
- 26b Scheibel, J., Eigentümer, E.
 Mönke, K., Militär-Inten-
 dantur-Sekretär a. D.
 Havemann, K., Botenmeister.
 Busch, C., Witwe, Rentiere.
 Kupper, B., Steinfeger.
 Fehner, Fr. Maurerpolier.
- 27 Behnke, F., Rentier, O.
 Witte, S., Werkführer.
 Schulze, C., Arbeiter.
- 27a Behnke, F., Rentier, Crosfener-
 straße, 27, E.
- 27b Knispel, C., Viktualienh., E.
 Schaar, M., Büchsenmachmstr.
 Kleine, M., Büchsenmacher.
 Staedter, A., Arbeiter.
 Voigt, W., Wagenführer.
 Zachmann, A., Witwe.
 Liebenau, M., Witwe.
- 27c Wurll, L., Zimmerer und
 Eigentümer, E.
 Sawade, F., Eisenbahnschaffn.
 a. D.
 Bähr, Th. Privatier.
 Klamm, J., Maurer.
 Krummbein, J., Zimmerer.
 Schwarzer, A., Invalide.
 Sieg, C., Arbeiter.
 Hentschel, B., Invalide.
 Heine, J., Beamter.
 Habecker, P., pens. Lehrer.
- 28 Paethe, C., Eigentümerin, E.
 Köhl, K., Arbeiter.
 Karing, M., Witwe.
 Schraa, M., Witwe.
- 29 Zum Hohenzollern.
 Blanke, G., Gastwirt, E.
 Jackisch, W., Schausteller.
 Platz am Schützenhause.
- 30 Schützenhaus, Schützengilde.
 Spieß, M., Dekonom, Schützen-
 haus, ☐ 183.
- Feldmark.
- 31 Rotvorwerk,
 Stadtgemeinde.

Thiede, R., Gutspächter,
 ☐= 302.
 Vist, H., Schäfer.
 Lehmann, R., Kutscher II.
 Grunert, R., Kutscher I.
 Zeroffke, F., Gärtner.
 Schulze, G., Meier.
 Grunert, L., Wittwe.
 Gade, M., Wittwe.

Cüstrinerstraße.

IV. Polizei-Revier, Bureau:
 Berlinerstraße 52. XII. Stadt=
 bezirk.

Parochie. Georgenkirche.

Berlinerstrasse.

- 1 Berliner Bergbau-Gesellschaft
 (Grube Vaterland), O. ☐= 23
 Kramer, H., Aufseher.
 Liebchen, G., Kutscher.
- 2 Contag, F., Kaufmann, O.,
 Besitz. des Frankf. Abfahr=
 Instituts, ☐= 199.
 Böttcher, W., Witwe.
 Schmah, W., Arbeiter.
 Kubisch, Fr. Aufseher.
 Karich, A. Arbeiter.
 Krüger, F. Arbeiter.
- 3 Zickerich, B., Kalkbrennereibes.,
 Cüstrinerst. 43, O. ☐= 100
 Harzer, P., Buchhalter.
- 4 Paetsch, Th., Fabrikbes., E,
 ☐= 86.
 Paetsch, Agnes, Rentiere.
 Mörs, J., Brennmeister.
 Görz, G., Werkführer.
- 5 Frkf.-Neppener Stärkesyrop=
 und Zuckerfabrik, vorm.
 C. Leuchtenberger, Gesell=
 schaft m. b. H. E., ☐= 25.
 Kroll, G., Kutscher.
 Hübner, G., Portier.
 Pantel, M., Fabrikdirektor.
- 6 Frkf.-Neppener Stärke-Zucker=
 und Syrup-Fabrik, vorm.
 C. Leuchtenberger, Gesell=
 schaft m. beschr. Haftung, E.
 Drevs, G., Buchhalter.
 Kupko, G., Siedemstr.
 Gierschner, A., Kontordienner.
 Mueller, A., Kaufmann.
- 7—9 Jolitz, W., Fabrikbes., E.,
 ☐= 26.
 Hartkopf, P., Expedient.
 Priem, G., Kutscher.
- 10 Sprockhoff, M., verw. Fabrik=
 besitzer und Stadtrat, E,
 ☐= 27.

- 11 Stärkezuckerfabrik Aktienges.
 vorm. C. A. Köhlmann & Co
 E., ☐= 24.
 Best, G., Fabrikdirektor.
 - 12 Stärkezuckerfabrik Aktienges.
 vm. C. A. Köhlmann & Co., E.
 Lorenz, A., Kaufmann.
 Richter, H., Frl. Rentiere.
 - 12a Stärkezuckerfabrik Aktienges.,
 vm. C. A. Köhlmann & Co., E.
 Fable, G., Generaldirektor.
 - 13 Pagenhofer Brauerei, Berlin,
 Landsberger Allee 27, E.
 Wenzel, P., Dekonou.
 Wenzel, G.
 - 14 Malzfabrik der Pagenhofer.
 Bierbrauerei, E ☐= 28.
 Pagenhofer Brauerei Berlin, O
 Böhm, G., Malzmrstr.
 Müller, A., Gärtner.
 Hübner, A., Brauer.
- Kleine Cüstrinerstraase.
- 15 Weber, M., Hausbesitzer, E.
 Grummich, H., Lokomotivf.
 Billau, W., Gefängn.-Insp.=
 Gehülfe.
 Schlodder, P., Restaurateur.
 Lindener, A., Arbeiter.
 Zimmermann, F., Arbeiter.
 Kirks, M., Witwe.
 John, G., Maurer.
 Klitscher, W., Steingutmaler.
 Vosinsky, H. Schlosser.
 Wendt, W., Arbeiter.
 Freiheit, W., Werkmstr.
 Hille, K., Polierer.
 Rosenow, D., Arbeiter.
 Mücke, G., Arbeiter.
 Groke, G., Arbeiter.
 Schönian, P., Installateur.
 Höhm, P., Komtorist.
 Miculcy, F., Reichsbank=
 Kassierer.
 Galla, T., Tischler.
 Kräcke, G., Witwe.
 Morgen, R., Arbeiter.
 Gielisch, F., Kaufmann.
 - 15a Voigt, G., Kaufmann, O.
 Gielisch, G., Arbeiter.
 Weichelt, H., Arbeiter.
 Schulz, F., Arbeiter.
 Schulz, H., Schuhmacher.
 Jordan, G., Schuhmacher.
 Treskow, J., Fräulein.
 Liebsher, A., Rentier.
 Hahnelt, G., Arbeiter.
 Tieg, A., Invalide.
 Erdmann, G., Tischler.
 Schneider, Ph., Arbeiter.
 Burde, H., Arbeiter.

- Schulz, P., Dreher.
 Rettschlag, W., Arbeiter.
 Görz, B., Witwe.
 Saul, R., Arbeiter.
 Leh, H., Arbeiter.
 Richter, R., Arbeiter.
 Mattheus, G., Arbeiter.
 Melde, Fr., Arbeiter.
 Zimmermann, G., Heizer.
 Fischer, A., Witwe.
- 15b Voigt, G., Kaufmann, O.
 Werpel, Ch., Wagenführer.
 Paschke, G., Zimmermann.
 Gade, A., Arbeiter.
 Kretke, A., Kupferschmied.
 Ritsche, T., Fleischer.
 Haselbach, G., Arbeiter.
 Gielisch, A., Maurer.
 Zuhr, G., Arbeiter.
 Brandt, R., Arbeiter.
 Drogge, P., Steingutdreher.
 Schulze, K., Invalide.
 Sydow, F., Arbeiter.
 Klitscher, R., Arbeiter.
 Reinemann, G., Drucker.
 Schulz, F., Arbeiter.
 Bernhardt, G., Arbeiter.
 Schmidt, D., Arbeiter.
 Becker, G., Arbeiterin.
 Krüger, Th., Steingutdreher.
 Gast, Fr., Arbeiter.
 Adolf, M., verw. Bauaufseher.
 Kobel, A., Arbeiter.
 Matern, D., Glaser.
 Tichter, W., Arbeiter.
 Schulz, G., Arbeiter.
- 16 Dammschneider, Ch., Witwe.
 Ackerbürgerin, E.
 Noack, A., Arbeiter.
 Menjes, J., Steingutdreher.
 Siestat, J., Arbeiter.
- 17 Görl. Waren-Einkaufs-Verein
 Bahnhofstr., O.
 Karraß, R., Grundbesitzer, V.
 Schmolke, R., Böttcher.
 Brumm, F., Arbeiter.
 Dietrich, H., Kesselschmied.
 Kröning, M., Steingutdreher.
 Schulwitz, H., Schuhmacher.
 Melitz, W., Steingutdreher.
 Waldow, G., Arbeiter.
 Reibe, W., Arbeiter.
- 18 Görlitzer Waren-Einkaufs=
 Verein, O.
 Krüger, F., Arbeiter.
 Wischnewski, H., Schuhmacher.
 Schulz, L., Tischler.
 Dleski, J., Böttcher.
- 19 Strehl, J., Maurerpolier, E.
 Güntner, L., Steingutmaler.

- Schlauff, K., Arbeiter.
 Bittner, Max, Steingutmaler.
 20 Mötlow, F., Gärtner, E.
 Müller, C., Formgießer.
 Schük, Gust., Arbeiter.
 Dorn, C., Zimmermann.
 Melcher, Wilh., Arbeiter.
 21 Kosel, H., Landwirt, E.
 Nischer, F., Arbeiter.
 Kosel, P., Lackierermstr.
 Kosel, H., Metzger.
 22 Schröder, W., Schneidermstr.,
 E.
 Ulrich, G., Porzellanmaler.
 Denzer, G., Nachtwächter.
 Gerecke, W., Arbeiter.
 Kieck, K., Arbeiter.
 Jahn, P., Witwe.
 Hauchholz, A., Arbeiter.
 Schaffer, Trg., Kupferschmied.
 Bürkenhagen, H., Schlosser.
 Schulz, H., Schmied.
 Joseph, K., Arbeiter.
 Wendland, W., Arbeiter.
 Bade, W., Modellstichlermstr.
 Jahn, Jr., Arbeiter.
 Zach, G., Arbeiter.
 Stenzel, W., Arbeiter.
 Kunkel, G., Schuhmacher.
 23 Voigt, H., Zimmermann E.
 Jahn, W., Arbeiter.
 Neumann, G., Arbeiter.
 Dohrmann, G., Arbeiter.
 Joseph, Fr., Arbeiter.
 Fuhrmann, W., Arbeiter.
 Fröhlich, D., Bäcker.
 24 Schumann, A., Besitzerin, E.
 Heide, W., Arbeiter.
 Glaufe, F., Arbeiter.
 Meder, G., Arbeiter.
 Schmidt, Wilh., Steingutdr.
 Wroblewski, Lukas, Arbeiter.
 25 Klinger, Rich., Schlosser, E.
 Spieler, C., Arbeiter.
 25a Hünze, C., Baumschulenebe-
 niger, E.
 Spieler, A., Arbeiter.
 Wringe, F., Ausgedinger.
 Haffner, W., Töpfer.
 26 Gielisch, H., Tischler, E.
 Gielisch, L., Witwe.
 27 Mezke, A., Witwe, E.
 Peich, C., Arbeiter.
 Wojciechowsky, W., Schuh-
 machermstr.
 28 Bogel, A., Eigentümerin, E.
 Hennig, K., Gärtner.
 28a Müller, F., Gastwirt, E.
 Knappe, H., Fleischer.
 Gottschalk, C., Poliz.=Sgt.a.D.
 Szymansky, Jos., Fleischer.
 Göbner, Herm., Arbeiter.
 Koschenz, J., Tischler.
 Wolter, W., Arbeiter.
 29 Fuchs, G., Gärtner, E.
 Pirke, D., Böttcher.
 30 Schlachthof, Stadtgemeinde,
 102.
 Ehrle, F., Schlachthofinspektor
 Gebert, L., Maschinenmstr.
 Müller, P., Restaurateur.
 Cliestower Feldmark
 30a Werner, G., Bauuntern., O.
 Rüdiger, F., Witwe.
 Grimm, H., Fleischermstr.
 Hildebrand, D., Hallenmstr.
 Falkenhagen, G., Arbeiter.
 Kensch, P., Arbeiter.
 Retusch, W., Arbeiter.
 Schneider, W., Arbeiter.
 31 Kube, G., Rentier, E.
 Kube, A., Privatier.
 Gielisch, G., Invalide.
 Lewin, M., Arbeiter.
 Meichut, H., Arbeiterin.
 32 Schneider, A., Bergbesitzer, E.
 Schulse, K., Steingutdreher.
 33 Schlußner, C., Ww., Acker-
 bürgerin, E.
 33a Voigt, G., Kaufmann, O.
 Köppen, W., Arbeiter.
 Lehmann, W., Arbeiter.
 Schulz, G., Arbeiter.
 Mummert, W., Arbeiter.
 Glaß, G., Arbeiter.
 Gebert, D., Werkmeister.
 Nieguth, F., Arbeiter.
 Schmidt, A., Arbeiter.
 Fritsch, W., Stellmacher.
 Wiesner, G., Arbeiter.
 Neumann, A., Maler.
 Lehmann, K., Arbeiter.
 Heinrich, C., Arbeiter.
 Rampioni, W., Klempner.
 Ziebigier, P., Werkmeister.
 Vierich, D., Arbeiter.
 Discher, G., Former.
 Mitschke, K., Arbeiter.
 Schulz, W., Schneider.
 Schewe, W., Arbeiter.
 Nest, W., Arbeiter.
 Philipp, C., Arbeiter.
 Schulz, C., Arbeiter.
 33b Voigt, G., Kaufmann, O.
 Schulz, H., Schuhmacher.
 Pzillas, K., Arbeiter.
 Haupt, R., Arbeiter.
 Lange, F., Polizei=Sergt.
 Kaufmann, G., Arbeiter.
 Franke, A., Arbeiterin.
 Webers, Th., Arbeiter.
 Brasse, F., Maurer.
 Fischer, C., Töpfermstr.
 Noack, A., Drehorgelspieler.
 Dressel, W., Arbeiter.
 Saul, W., Maurer.
 Gottlob, G., Witwe.
 Engler, F., Arbeiter.
 Lüder, Th., Arbeiter.
 Kaiser, Fr., Schuhmacher.
 Hoffmann, El., Beamtenwttw.
 Schmidt, Fr., Invalide.
 33c Voigt, G., Kaufmann.
 Bache, S., Witwe.
 Jofisch, L., Arbeiter.
 Kahle, F., Arbeiter.
 Döring, K., pens. Bahnwärter.
 Schwabe, A., Arbeiter.
 Schade, D., Bergolder.
 Conrad, P., Fleischermstr.
 Franke, G., Schuhmacher.
 Losensky, H., Arbeiter.
 Müller, K., Former.
 Drawe, A., Witwe.
 Dohrmann, G., Arbeiter.
 Nawroth, P., Schlosser.
 Hille, L., Gärtner.
 Schalk, F., Arbeiter.
 Franke, F., Arbeiter.
 Hartmann, H., Schuhmacher.
 Benisch, D., Steingutmaler.
 33d Voigt, G., Kaufmann, O.
 Voigt, G., Zimmermann.
 Krüger, A., Fleischermstr.
 Neumann, M., Maschinen-
 bauer.
 Boffin, K., Arbeiter.
 Löffler, W., Bierfahrer.
 Wostrack, H., Arbeiter.
 Alsdorff, G., Zimmermann.
 Schneewolf, G., Arbeiter.
 Ottowsky, A., Arbeiter.
 Raabe, G., Böttcher.
 Hauptmann, F., Arbeiter.
 Krebs, G., Arbeiter.
 Schulze, W., Böttcher.
 Krüger, G., Steingutdreher.
 33e Voigt, G., Kaufmann, O.
 Jahn, F., Arbeiter.
 Gußmann, D., Arbeiter.
 Hohm, W., Arbeiter.
 Klimo, G., Porzellanmaler.
 Fredrich, H., Schuhmacher.
 Reiff, A., Steingutdreher.
 Roszack, J., Arbeiter.
 Richter, D., Arbeiter.
 Schulze, G., Maler.
 Hoffmann, A., Porzellanmaler.
 Gegner, G., Schlosser.
 Müller, Fr., Maurer.

Hienfeld, C., Bildhauer.
 Schneewolff, D., Tischler.
 Krause, R., Arbeiter.
 Kleist, M., Eisendreher.
 Schöne, W., Wagenführer.
 Richter, A., Arbeiter.
 Rossignoll, A., Arbeiter.
 Zietemann, A., Arbeiter.
 Schulz, C., Arbeiter.
 Balke, W., Arbeiter.
 Görz, C., Wittwe
 33f Voigt, G., Kaufmann, E.
 Kühne, R., Betriebsführer.
 Nethe, P., Kaufmann.
 34 Grasme, W., Fleischermstr., E.
 Skornia, A., Maler.
 35—36 Stärke = Zucker = Fabrik
 Aktiengesellschaft vorm. C.
 A. Koehlmann u. Co., O.
 Kröfke, C., Siedemeister.
 Schettlinger, D., Maschinen-
 meister.
 37 Gebr. Silbermann, P., R., O.
 Hükel, D., Kaufmann.
 Thamm, A., Bäckerstr.
 Carras, C., Former.
 Kuscha, P., Böttcher.
 Mez, C., Fabrikarbeiter.
 Brandenburg, C., Fabrikarb.
 Fechtner, C., Böttcher.
 Birtholz, A., Arbeiter.
 38 Wolff, A., Rentier, E.
 Heintze, G., Wirtschafts-In-
 spektor.
 Wrucl, R., Magistrats-Bür.=
 Hilfsarbeiter.
 Thonke, F., Restaurateur.
 Bogt, H., Maurer.
 Bobertag, W., Arbeiter.
 Dacke, C., Tischlernmeister.
 39 Gebhardt, H., Zimmerpolier, E.
 Winderlich, B., Kaufmann.
 Blume, C., Rentier.
 40 Lange, A., Wächter, E.
 Finke, C., Arbeiter.
 Bischoff, W., Arbeiter.
 Flieth, A., Dachdeckermstr.
 Driesener, G., Arbeiter.
 Blättler, L., Arbeiter.
 Wiegand, W., Arbeiter.
 41 Hildebrandt, J., Probenehmer
 am Schlachthof, O.
 Lademann, D., Arbeiter.
 Bobertag, G., Arbeiter.
 Domke, C., Wwe., Arbeiterin.
 Hesse, L., Wwe., Arbeiterin.
 Zschernitz, D., Böttcher.
 Gasche, M., Witwe.
 Lehmann, W., Witwe.
 Rausch, M., Bäcker.

42 Schulz, Witwe, O.
 Krüger, P., Bergolder.
 Kadach, L., Witwe.
 Heise, A., Schuhmacher.
 Schneider, C., Arbeiter.
 Roszyk, M., Arbeiter.
 Höfendorf, C., Arbeiter.
 43 Zickerich, B., Kalkbrennereibf. O
 v. Schierstädt, H., Oberleutn.
 a. D.
 44 Wunderlich, C., Bierverlag, E.
 Peuser, H., Lokomotivführer.
 Zirm, C., Porzellanmaler.
 Hüttig, R., Böttchermeister.
 Wendt, C., Arbeiter.
 Matuschka, J., Schuhmacher.
 Heinrich, G., Arbeiter.
 Zimmermann, R., Arbeiter.
 Uhlmann, A., Maurer.
 Bottschoth, P., Böttcher.
 Reiß, W., Arbeiter.
 Richtsteig, C., Witwe.
 Aldrocht, H., Wertmeister.
 Schumann, H., Fleischer.
 Jacobei, A., Arbeiter.
 Chausseestr. u. Berlinerstr.

Kleine Cüstrinerstraße.

IV. Polizei-Revier, Bureau:
 Berlinerstraße 52. XII. Stadt-
 bezirk.
 Parochie: Georgenkirche.

Grosse Cüstrinerstrasse
 1 unbewohnt.
 2 Chemische Fabrik, G. m. b.
 H., O., 266.
 Schjia, J., Wertmstr.
 3 unbewohnt.

Dammeistergasse.

IV. Polizei-Revier, Bureau:
 Berlinerstraße 52. XIIIa. Stadt-
 bezirk:
 Parochie: Nikolaikirche.

Sonnenburgerstrasse.
 1 Imme, H., Schlosser, E.
 Maß, J., Schneider.
 Schmidt, W., Arbeiter.
 Lehmann, F., Arbeiter.
 Schanuel, H., Arbeiter.
 Grasenack, A., Bürstenmacher.
 Schwalbe, H., Zimmermann.
 Grasenack, H., Gelbgießer.
 Kupfer, J., Arbeiter.
 Klopsteg, W., Arbeiter.
 Keller, R., Arbeiter.

1a Walter, A., Kaufmann, O.
 Petersdorff, A., Böttcherstr.
 Schmidt, A., Maurer.
 Schulz, A., Arbeiter.
 2 Hünze, R., Ackerbürger, E.
 Prüfert, L., Arbeiterin.
 Holzhofstrasse.

Dresdenerstraße.

I. Polizei-Revier, Bureau: Thile-
 straße 8. VIII. Stadtbezirk. —
 Bezirksvorsteher XV. Bezirk.
 Parochie: Gertraudkirche.

Leipzigerstrasse.

1 Kleint, H., Kaufmann, O.
 Fehlhauer, M., Schneider-
 meister.
 Riek, J., Milchhändler.
 Schwarz, C., verm. Lithograph.
 Zerbe, C., Arbeiter.
 Meier, W., Arbeiter.
 Karasinski, Paul, Witwe.
 Riston, Jos., Arbeiter.
 2 Budach, G., Eigentümer, E.
 Gutsche, W., Kgl. Eisenbahn-
 Betriebssekretär a. D.
 Walter, Ch., Gepäckträger.
 Bittner, P., Schlosser.
 Löber, M., Schuhmachermstr.
 Ritz, Joseph, Lokomotivf. a. D.
 Scatta, L., Invalide.
 Hammel, L., Hausierer.
 3 Mühler, H., Bäckermeister, E.
 Friedrich, A., Witwe.
 Schulz, W., Lokomotivführer.
 Böttcher, H., Reg.=Sekretär.
 Meißner, A., Modistin, Ww.

Leipzigerplatz.

4 Spielmann, H., Apotheken-
 besitzer, E.
 Harwart, B., Schuhmacher.
 Willich, L., Kantor a. D.
 Schmidt, C., Reg.=Sekretär.
 Wilkes, C., Bureauvorsteher.
 Rath, R., Eisenbahnwerkmstr.
 Linke, L., Lithograph.
 5 Maire, P., Schuhfabrik, O.
 6 Mettke, A., Witwe, E.
 Mettke, P., gepr. Lokomotivheiz.
 Jahn, Paul, Schuhmacher.
 Lehmann, R., Fleischermstr.
 Bertram, H., Witwe.
 Hülfert, D., verm. Wertmstr.
 Bürger, B., vw. Betriebssekr.
 Wroblewski, J., Telegraphen-
 arbeiter.
 Schmolling, P., Schneidernst.
 Neumann, C., Arbeiter.

- Kieschke, F., Arbeiter.
 Merk, H., Bote.
 May, H., Schlosser.
 Rieming, F., Handelsmann.
 Kühne, M., verw. Briefträger.
 Maß, A., verw. Arbeiter.
- 7 Neumann, H., Bäckerstr., E.
 Brandt, D., gepr. Lokomotivh3.
 Balz, G., gepr. Lokomotivh3.
 Grund, A., gepr. Lokomotivh3.
 Böhme, D., Eisendreher.
 Beckwerth, P., Witwe.
- 8/9 Baustellen von Zeuschner.
 Carlstrasse.
- 10 Fiege, G., Schuhmachermstr. E.
 Müller, C., Cigarrenhändler.
 Koltermann, B., Schuhmchr.
 Pfeiffer, A., Instrumenten-
 maker.
 Bartlik, W., Lokomotivh3.
 Menzel, H., Drahtweber.
 Laube, K., Schlosser.
 Weber, P., Frl., Plätterin.
 Gnesner, M., Handelsmann.
 Becker, H., Schlosser.
 Schulz, Heinr., Arbeiter.
 Matteredne, P., Tapezierer.
- 11 Wilhelm, P., Schuhmachmstr.
 Wilborn M., Witwe.
 Gleichfeld, L., Witwe.
 Stein, W., Witwe.
 Kusi, B., Witwe.
 Kaniuth, F., Hilfsweichensteller
 Schrape, C., Witwe.
 Muschick, C., Arbeiter.
- 12 Piter, J., Restaurateur E.
 Adler, H., Schlossermstr.
 Leindecker, L., Ww., Rentiere.
 Meißner, A., Wwe., Rentiere.
 Schneider, H., Db.-Tel.-Affist.
- 12a Menz, H., Töpfermstr., E.
 Conrad, W., Barbier.
 Delavier, P., Schlosser.
 Siegel, Anton, Schmied.
 Besener, M., Aufwärterin.
 Krendz, A., reis. Photograph.
 Koch, M., Aufwärterin.
- Tunnelstr. u. Beresinchen.
 13 Baustelle.
 Carlstrasse.
- 14 Wedler, L., Handelsmann, E.
 Hennig, P., Witwe.
 Wittstock, F., Schuhmacher.
 Rosenow, A., Kesselschmied.
- 15 Liebenhagen, W., Fleischer-
 meister, E.
 Alt, K., Barbier u. Friseur.
 Knospe, F., Eisenbahnbeamter
 Jarzewski, J., Stellmacher.
 Zierahn, G., Arbeiter.
- 16 Freymuth, D., Kaufm., O.
 Bahrow, W., Schuhmachmstr.
 Carl, Th., Dreher.
 Panther, C., Eisendreher.
 Behnke, C., Eisenb.-Schaffner.
 Kuhnert, J., Eisenbahn-Zug-
 führer.
 Bierke, W., Bremser.
 Wennemacher, G., Arbeiter.
 Schulz, C., Witwe.
- 17 Asdecker, F., Tischlermstr., O.
 Ehler, J., Barbier u. Friseur.
 Zacher, A., Witwe.
 Spornitz, Ch., Witwe.
 Feige, A., verw. Lokomotiv-
 führer.
 Schrödter, B., Räucherwhl.
 Lenz, M., Schumacher.
 Westphal, A., Bahnschaffner.
 Köhler, A., Lokomotivh3.
 Dammajch, K., Arbeiter.
- 18 Freymuth, L., Witwe, E.
 Wonneberger, A., Lagerhalter.
 Klose, H., Goldschmied.
 Krüger, G., Eisenbahnschaff.
 Hoffmann, C., Schlosser.
 Gartmann, F., Gerichtskanzlist
 Falkenthal, A., Witwe.
 Wagner, A., Plätterin,
- Peitzerstrasse.
- 19 Oberstädtisches Kasino.
 Krüger, F., Rentier, E.
 Nowack, D., Schlosser.
 Schwabe, G., Postschaffner.
 Kufe, W., Schneidermeister.
 Lehmann, P., Schlosser.
 Charlier, J., Hoboist.
 Hocken, H., Kaufmann.
 Redlich, C., Kaufmann.
 Wartenberg, C., Hausmann.
 Brünning, W., Restaurateur.
- 20 Kubale, W., Schmiedemstr., E.
 Losanski, W., Bremser.
 Vierich, K., Arbeiter.
 Ziche, G., Arbeiter.
 Krüger, C., Frl.
 Mönke, F., Weichensteller.
 Giesmann, H., Polizei-Serg.
 Griesse, J., Eisendreher.
- 21 Förster, J., Schankwirt, E.
 Harting, C., Buchbindermstr.
 Anst, G., Schlosser.
 Gierisch, C., Arbeiter.
 Briefemeister, C., Arbeiter.
 Süske, G., Schuhmacher.
 Bischoff, M., Harmonikabauer.
 Pickert, J., Instrumentenmach.
 Holz, C., Drehorgelspieler.
 Damm, A., Schmied.
 Stachowiak, J., Schmied.
- 22 Zachmann, C., Tischlermstr., E.
 Dulle, F., Lokomotivführer.
 Minas, Geschwister, Frl.
 Falkenthal, C., Witwe.
- 23 Käte, A., Kesselschmied, E.
 Kieschke, A., Wwe., Korbgesch.
 Geißler, F., Rentier.
 Hilbig, J., Lokomotivführer.
 Hase, C., Witwe.
 Vogt, W., Hilfsbremser.
 Engler, H., Schlosser.
 Faul, K., Schmied.
 Hühne, J., Rentiere.
 Fobe, C., gepr. Heizer.
 Seewald, P., Rentiere.
 Weidner, H., Weichensteller.
- Leipzigerstrasse.
- Ebertusstraße.**
- I. Polizei-Revier, Bureau: Thile-
 straße 8. X. Stadtbezirk.
 Parochie: Gertraudkirche.
- Fürstenwalderstrasse.
- 1 Baustelle, jetzt Garten.
 Stumpf, D., Zimmermstr., O.
- 2 Stumpf, D., Zimmermstr., E.
- 3 Stumpf, D., Zimmermstr., O.
 Adolph, P., Dr., Obergürger-
 meister.
 Neuge, H., Reg.- u. Landes-
 ökonomierat.
 Zickelbein, C., Arbeiter.
 Zickelbein, J., Kutscher.
- 4—13 Baustellen.
 Stumpf, D., Zimmermstr., O.
- Huttenstrasse.
- 14 Stumpf, D., Zimmermstr., O.
 v. Buddenbrock, A., Freifrau.
 Fleck, J., Major.
 v. Tresckow, Th., Oberst.
 Buchholz, H., Schaffner.
 Wenste, P., Porzellanmaler.
- 15 Stumpf, D., Zimmermstr., O.
 Nitschke, A., Tischler, V.
 v. Kalkreuth, C., Mittmstr. a. D.
 Friedrichs, C., Generalmajor.
 v. Lauer-Münchhofen, M.,
 verw. Freifrau.
 Rungs, C., Schuhmachermstr.
- Fürstenwalderstrasse.
- Ferdinandstraße.**
- II. Polizei-Revier, Bureau:
 Fischerstr. 8. VIII. Stadtbezirk.
 Parochie: Gertraudkirche.
- Gubenerstrasse
 1—3 Graßo, Dr., Geh. Sanitäts-
 rat, O.

- Baustellen (jezt Garten).
 4 Beamten=Wohnungs=Verein.
 Adermann, H., Lehrer.
 Adermann, W., Wittve.
 Ahlisch, C., Witve.
 Winchenbach, M., vw. Bürger=
 meister.
 Schneke, A., Rentiere.
 John, R., Reg.=Sekretär.
 Gräber, M., Witve.
 4a Baustelle.
 5 Beamten=Wohnungs=Verein.
 Schenk, C., Lehrerin.
 Klaccus, L., Katasterzeichner.
 Beerbaum, W., Reisender.
 Kregig, C. u. R., Frl.
 6 Beamten=Wohnungs=Verein.
 Schade, C., Ober=Postassistent.
 Krause, J., Reg.=Baufekretär.
 v. Nordheim, L., Reg.=Rat.
 Damm, H., Rechnungsrat.
 Schau, A., Reg.=Baumstr. u.
 Rgl. Oberlehrer.
 Dr. Rothstein, Kandidat des
 höheren Schulamts.
 Bräuer, L., Reg.=Präsidial=
 Sekretär.
 Blumenthal, P., königlicher
 Musikdirektor.
 Dunker, M., Witve.
 Wengler, R., Buchhändler,
 Inhaber der Waldowschen
 Buchhandl. Wilhelmpl. 1.
 Durchgang n. d. Bahnhofstr
 7 Mörs, J., Brennstr., O.
 Rüdiger, F., Braumstr.
 Bauer, Th., Hauptm. a. D.,
 Generalagent.
 Kauf, Dr., Gynn.=Oberlehr.
 Kubo, R., Dr. phil., Ober=
 lehrer.
 8 Consentius'sche Erben, O.
 Rieg, F., Arbeiter.
 Wiese, R., Sparkassen=Rend.
 Herbst, C., vw. Regier.=Sekt.
 9 Mörs, J., Brennstr., O.
 Lehmann, A., Werkmstr.
 Wernecke, H., Professor.
 Magnus, S., verw. Pastor.
 v. Aster, Hugo, Reg.=Assessor.
 10 Schlundt, H., Rentiere, E.
 Amelungs, A., Rentiere, Frl.
 11 Baustelle.
 Knaack, Betriebs=Sekrt., O.
 Sogenannt. Schwarzer Weg.
 12 Schindler'sche Erben, O.
 Klapp, W., Handelsmann.
 13 Görliger Waren = Einkaufs=
 verein, O.
 Hoffmann, G., Kaufmann.

Schulz, G., Rutscher.
 14 Rubelius, M., Kaufmann, E.
 Bahnhofstrasse.



Fischerstraße.

II. Polizei = Revier, Bureau:
 Fischerstraße 8. VII. Stadt=
 bezirk.
 Parochie: Gertraudkirche.

Uferstrasse.

- 1 Broecker, Apotheker, O.
 Bollmann, D., Werkführer.
 Klemt, W., Arbeiter.
 Jurk, R., Witve.
 Stuff, W., Tapezierer.
 Schmäling, M., Schlosser.
 Leonhardt, G., Orgelbauer.
 Pshenschny, B., Schuhmch.
 Burde, W., Witve.
 2 Komnick, L., verw. Maler=
 meister, E.
 Henkel, C., Briefträger.
 Müller, W., Postschaffner.
 Weingärtner, Herm., Bade=
 anstaltsbesitzer.
 Richter, H., Rentiere.
 Busack, P., Schneider.
 Noack, F., Schuhmacher.
 Theunert, H., Arbeiter.
 Graumann, M., Aufwärterin.
 3 Collath, F., Fabrikbesitzer,
 Uferstr. 1, O.
 Zielowsky, G., Näherin.
 Birholz, G., Arbeiter.
 Rademacher, J., Staker.
 Adler, J., Dachdecker.
 Lange, C., Handelsmann.
 Feibig, A., Witve.
 4 Rüdiger, L., O.
 Kraus, A., Werkführer.
 5 Blume, C., Witve, O.
 Wilke, R., Handschuhmacher.
 Schaniel, W., Waschfrau.
 Müller, H., Schuhmacher.
 5a Franz, L., Witve, E.
 Kraft, R., Arbeiter.
 Swendsen, W., Handschuhm.
 Räsche, L., Arbeiterin.
 Swendsen, B., Plätterin.

Bachgasse.

- 6 Allgemeine Lokal=u. Straßen=
 bahngesellschaft Berlin, E.
 Bureau der Straßenbahn und
 Elektr.=Werke  57.
 Gerhardt, P., Betriebsdirekt.
 7/8 Sohr, J., Brauereibesitzer.
 136, E.
 Horn, G., Schlossermstr.

- Puckrandt, C., Arbeiter.
 Zegenhagen, W., Polizeimstr.
 Weidner, D., Tischler.
 Großheide, D., Postzeitomm.
 Klopsch, H., Schuhmacher.
 Bodendick, L., Witve.
 Lehmann, G., Brauer.
 Vogel, R., Tischler.
 Mehr, J., Schuhmacher.
 Conrad, C., Barbier.
 Schwiener, P. Sanitätssegrt.
 Schilling, R., Klempner.
 Wiesner, G., Arbeiter.
 9 Gielisch'sche Erben, E.
 Gielisch, H., Schlossermeister.
 Herrmann, A., Schuhmacher.
 Freudiger, G., Tischler.
 Marberwald, A., Witve.
 Klus, A., Witve.
 Kubatz, G., Arbeiter.
 Schmidt, C., Witve.
 Schmidt, H., Arbeiter.
 Koloff, M., sep. Frau.
 Hefner, C., Fischer.
 Kleditz, Ch., Witve.
 Maulbrich, A., Witve.
 Looje, A., Witve.
 10 verbunden mit Kellenspring 11.
 Kellenspring.
 11 Burghardt, M., Witve, E.
 Dettmer, H., Lokomotivf. a. D.
 Bast, L., Witve.
 Behke, G., Arbeiter.
 Scholz, J., Sergeant.
 Tomcrak, C., Theatermeister.
 12 Richter, M., O.
 Rebentisch, M., Händlerin.
 Reschke, A., Arbeiter.
 Fender, W., Töpfer.
 Zahn, R., Schlosser.
 Raschke, A., Arbeiterin.
 Borholz, H., Arbeiterin.
 Steinberg, W., Arbeiter.
 13 Unbewohnt.
 14 Rehwinkel, G., Schlächter=
 meister E.
 15 Albrecht, W., Bäckerstr. E.
 Blümel, F., Zuschneider.
 16 Loffow, G., Schuhfabrikant,
 E.
 Lawrenz, G., Reg.=Sekretär.
 Fürstenberg, R., Maler.
 Jäkel, R., Postschaffner a. D.
 Hirschmann, C., Arbeiter.
 Bensch, J., Schuhmachmstr.
 Langowsky, A., Arbeiter.
 Zeuke, J., Arbeiter.
 Zawad, B., Vicefeldwebel.
 Morgenroth, A., Schlosser.
 Neumann, P., Arbeiter.

- Blonski, G., Schuhmacher.
 Maler, D., Maler.
 Nentschel, A., Arbeiterin,
 Lehmgasse.
- 17 Schmidt, R., Sattler, O.
 Steinicke, K., Tischler.
 Obst, K., Hilfsbremser.
 Buttke, P., Arbeiter.
- 18 Lieve, W., Handelsmann, E.
 Steinmey, F., Cigarrenmacher.
 Sienholz, A., Schuhmacher.
 Steppin, F., Arbeiter.
 Weinweber, K., Arbeiter.
- 19 Elwert, R., Stellmacher, E.
 Lehmann, L., Waschfrau.
- 20 Müller, H., Fischermeister, E.
 Michaelis, K., Arbeiter.
 Kluß, G., Aufwarterin.
 Lange, E., Witwe.
 Bessner, K., Weißgerber.
- 21 Callas, D., Fleischerstr., E.
 Malengrio, E., Arbeiter.
- 22 Jänickesche Erben, O.
 Littmann, H., Rohrstr.
 Sauer, W., Witwe.
 Balke, K., Arbeiter.
 Langer, E., Schuhmacher.
 Jäschke, E., Witwe.
 Schröter, H., Arbeiter.
 Raschke, K., Arbeiter.
 Göbe, E., Witwe.
 Jffland, H., Schuhmacher.
 Wende, Bahnwärter a. D.
 Dräger, M., Arbeiter.
- 23 Lauck, J., Eigenthümerin, E.
 Schaale, K., Schmied.
 Tillak, M., Arbeiter.
 Faul, H., Aufwarterin.
 Pohl, J., Schuhmachstr.
 Hauke, D., Waschfrau.
 Leipolt, S., Witwe.
 Gerzack, P., Aufwarterin.
 Steinicke, J., Arbeiter.
- 24 25 Dpfer, H., Kaufmann, O.
 Barth, E., Kaufmann.
 Elwert, G., Stellmacher.
 Wolter, J., Arbeiter.
 Balz, M., Gelbgießer.
 Raab, L., Feuerwehrmann.
 Schulz, K., Wagenlackierer.
 Thiele, F., Arbeiter.
 Buhl, G., Tischler.
 Richter, K., Ausbesserin.
 Guthmann, E., Schuhmstr.
 Vogel, G., Schuhmacher.
 Kallin, Th., Strombaubeamter
- 26 Wilde, A., Eisenbahnarb., E.
 Michalsky, B., Witwe.
 Köhn, W., Waschfrau.
 Schulz, A., Waschfrau.
- Ziebig, Th., Witwe.
 Jullt, W., Waschfrau.
 Bollmer, H., Schlosser.
 Korring, A., Witwe.
- 26a Hilse, W., Lokomotivführer
 a. D., O.
 Stein, W., Rohrleger.
 Schneider, M., Buchhalter.
 Nickel, G., Böttcherstr.
 Jakob, E., Witwe.
 Schraback, Fr., Tischler,
 Siegert, L., Handarbeiterin.
- 26b Bortfeld, M., verw. Tischler-
 meister, O.
 Konzack, F., Cigarrenmacher.
 Jffland, J., Schuhmacher.
 Polan, A., Arbeiter.
27. verbunden mit Steingasse 3.
 Steingasse.
- 28 Nürnberg, E., Handelsm., O.
 Otto, K., Schlosser.
 Wünsch, A., Schuhmacher.
 Peikert, E., Witwe.
 Schwarz, H., Maler.
 Flock, D., Arbeiter.
 Wünsch, W., Tischler.
 Böhke, A., Aufwarterin.
 Werner, W., Witwe.
 König, K., Arbeiter.
 Jange, E., Töpfer.
 Almann, W., Arbeiter.
 Margraf, W., Arbeiter.
 Breske, K., Arbeiter.
 Hanert, F., Arbeiter.
 Schmidt, K., Arbeiter.
 Bönick, Witwe.
- 29 Vierjch, G., Zimmerer, E.
 Vierjch, J., Arbeiter.
 Dorn, K., Arbeiter.
 Kramer, K., Arbeiter.
 Krüger, A., Arbeiterin.
30. Schimpke, P., Fabrikbes., O.
 Noack, H., Stadtrath, O.
 Peter, W., Arbeiter.
 Stein, K., Witwe.
 Rathsmann, P., Witwe.
 Dammaschke, H., Schuhmacher.
 Seita, L., Witwe.
- 31 Jaenicke, W., Lokomotiv-
 führer a. D., E.
 Schulz, D., Arbeiter.
 Necht, H., Färber.
 Illmann, M., Witwe.
- 32 Fabrikgrundstück von Aug.
 Schimpke u. Sohn.
 Anger.
- 32a Thater, K., Lokomotivf., O.
 Thater, A., Maschinenschloß. V.
 Schneider, J., Eisenarb.
 Friedrich, K., Arbeiter.
- Wagner, A., Arbeiter.
 Klube, G., Arbeiter.
 Bähne, G., Schmied.
 Zechner, W., Schmied.
 Stübener, H., Töpfer.
 Peufert, H., Vorjchlosser.
 Guth, R., Zimmermann.
 Gummelt, K., Arbeiter.
 Koch, F., Maschinenschlosser.
- 33 Baustelle. Stadtgemeinde.
- 34 Träger, A., Töpfer, E.
 Lehmpuhl, P., Arbeiter.
 Krause, M., Waschfrau.
 Glas, K., Aufwarterin.
 Pohle, W., Arbeiter.
 Selchow, M., Arbeiterin.
 Appelt, P., Töpfer.
 Kraft, W., Hilfsbremser.
 Dahlmeier, A., Arbeiter.
 Noack, D., Arbeiter.
 Hoffmann, G., Arbeiter.
 Anders, K., Arbeiter.
 Fahr, A., Arbeiter.
 Häusler, J., Arbeiter.
 Thau, M., Arbeiter.
 Hauke, J., Arbeiter.
 Birkholz, J., Arbeiter.
- 35 Schonert, K., Arbeiter, E.
 Ehrhardt, W., Invalide.
 Smagaz, J., Cigarrenmacher.
 Berndt, J., Arbeiter.
- 36 Korn, L., Eigentümer E.
 Bloch, G., Arbeiter.
 Abraham, J., Arbeiter.
 Schmalz, B., Witwe.
 Frömming, L., Aufwarterin.
 Reichert, M., Arbeiter.
 Schulze, E., Witwe.
- 37 Karge, K., Handelsmann, E.
 Schlieter, A., Witwe.
 Schlieter, M., Arbeiterin.
 Schmidt, Ch. Witwe.
 Scheffler, W., Buchhalter.
 Günther, A., Arbeiterin.
 Heinze, D., Arbeiter.
- 38 Schwarz, B., Fischermeister,
 E.
 Wollenberg, E., Arbeiter.
 Schwarz, A., Töpfer.
 Kalkutschky, A., Witwe.
 Grefschke, W., Arbeiter.
 Stoppert, W., Arbeiter.
 Braun, J., Witwe.
- 39 Kanicke, K., Fischermeister, E.
 Kanicke, W., Former.
 Schönfisch, W., Witwe.
 Grundke, W., Arbeiter.
 Dräger, E., Cigarrenmacher.
 Ammerpohl, J., Witwe.
 Dorr, G., Schuhmacher.

- Mechhelte, F., Witwe.
 Liedtke, K., Sattler.
 40 Richter, C., Witwe, E.
 Seelig, W., Arbeiter.
 Besche, G., Invalide.
 Meck, K., Arbeiter.
 Falkenberg, S., Witwe.
 Schlaus, M., Witwe.
 Janke, H., Invalide.
 Nauenburg, A., Arbeiter.
 41 Horn'sche Erben, E.
 Lindemann, W., Witwe.
 Kuhn, G., Arbeiter.
 42 Weber, A., Witwe, E.
 Köster, K., Zimmermann.
 Hoppe, M., Arbeiter.
 Pech, A., Witwe.
 43 Richter, C., Maurer, E.
 Seyert, H., Selbgeißer.
 Schlieter, H., Arbeiter.
 Jordan, H., Tapezierer.
 Trietschel, C., Arbeiter.
 Eifen, W., Postschaffner.
 Teuber, K., Oberfeuerwehrm.
 44 Michalski, C., Handelsfrau, E.
 45 Pabst, C., Witwe, E.
 Runge, G., Arbeiter.
 Schulz, P., Bahnbeamter.
 Lange, W., Witwe.
 Anton, A., Arbeiter.
 Rajewski, Th., Schuhmacher.
 Meißner, W., Witwe.
 Bohle, W., Arbeiter.
 Rothe, J., Sergeant.
 Enderley, P., Buchdrucker.
 Fehner, P., Lederzurichter.
 Stöhr, A., Arbeiter.
 Schmidt, F., Maurer.
 Jenske, K., Buchbinder.
 46 Berfelde, W., Fischermstr., E.
 Köppe, F., Ww., Arbeiterin.
 Kost, A., Bahnarbeiter.
 47 Kirchner, H., Eigentümer, E.
 Musier, F., Töpfermstr.
 Müller, F., Schlosser.
 Werner, G., städt. Wächter.
 Sambach, G., Korbmachermstr.
 48 Kanicke, H., Fischermstr., E.
 Grundmann, D., Töpfer.
 Lindner, D., Witwe.
 Lindner, D., Büreauvorsteher.
 Wehlaek, H., Brauer.
 Domina, J., Orgelbauer.
 Berend, J., Schuhmacher.
 Kleinloth, P., Aufwärterin.
 49 Besche, J., Schneidermstr. E.
 Moebis, C., Arbeiter.
 Stremekne, C., Maurerpolier.
 Schulz, W., Witwe.
 Kersten, D., Postbote.
 Wisniewski, J., Schmied.
 Plettig, C., Stellmacher.
 Fröhlich, W., Bahnarbeiter.
 Hauck, M., Arbeiterin.
 50 Kanicke, K., Witwe E.
 Jahn, W., verw. Arbeiter.
 Hanke, K., Arbeiter.
 Ziehe, H., Invalide.
 Thierley, D., Wagenführer.
 51 Wagenitz, L., Ww., Rentiere, E.
 Rechter, Th., Brauer.
 Dachwitz, G., Stellmacher.
 Thie, G., Gürtler.
 Klein, K., Schmied.
 Köster, C., Schneiderin.
 51a Wagenitz, L., Ww., Rentiere, O.
 Greibig, A., Arbeiter.
 Guttsche, W., Arbeiter.
 Günther, H., Waschfrau.
 Lehmann, K., Bierfahrer.
 Krofer, K., Arbeiter.
 Buch, A., Arbeiterin.
 Mohaupt, Th., Maler.
 Göke, A., Witwe.
 Schulz, P., Aufwärterin.
 Borngräber, K., Tapezierer.
 Schmidt, C., Arbeiter.
 52 März, M., Kaufmann, E.
 Durach, G., Gerber.
 Schwengler, M., Witwe.
 Kaste, S., Tischler.
 Krüger, W., Maurer.
 Wolf, M., Witwe.
 Morche, G., Kistenmacher.
 Nather, M., Fischer.
 Schmädicke, H., Arbeiter.
 Jändchen, A., Schlosser.
 Coharcowski, A., Arbeiter.
 Schattkowsky, S., Schuhm.
 Sparmann, H., Arbeiter.
 Dittrich, H., Fleischerstr.
 53 Schneider, D., Schlosser, E.
 Purps, L., Fleischerstr.
 Lanzke, A., Witwe.
 Kettner, K., Töpfer.
 Bollack, F., Arbeiter.
 Schmidt, J., Invalide.
 54 Stahl, G., Böttchermstr., E.
 Wegner, H., Orgelbauer.
 Richter, D., Büreaubote.
 Gwald, P., Tischler.
 Fink, K., Invalide.
 55 Wundrich, C., Cigarrenm., V.
 Bögel, J., Fräulein.
 Ziegler, H., Gärtner.
 56 Kanicke, G., Fischermstr., E.
 Pahl, F., Klempner.
 Pietack, C., Waschfrau.
 Mann, J., Aufwärterin.
 57 Schwarz, B., Fischermstr., E.
 Schulenburg, M., Waschfrau.
 Bernsdorf, A., Witwe.
 58 Glodnick, A., Fischermstr., E.
 Heyer, A., Pantoffelmacher.
 Werner, C., Cigarrenmacher.
 59 Schwarz, C., Fischermstr., E.
 Nickel, C., Arbeiter.
 60 Dpfer, H., Kaufmann, E.
 Muschellaek, St., Werkführer.
 Gerath genannt Daubitz, P.
 Cigarrenmacher.
 Zimmant, P., Werkführer.
 Kramer, M., Orgelbauer.
 Böhner, Fr., Schuhmacher.
 61 Schwarz, C., Weichenst., E.
 Dieckmann, H., Schriftsetzer.
 Christoffel, C., Arbeiter.
 Wackernagel, M., Arbeiter.
 62 Schulze, H., Fischermstr., E.
 Bandemer, M., Schuhmacher.
 Schulze, C., Witwe.
 Sobanske, K., Arbeiter.
 Krohn, W., Bahnsteigschaffner.
 63 Kriedmann, G., Maurer=
 polier, E.
 Schüler, C., Arbeiter.
 Kraft, H., Arbeiterin.
 Kriedmann, H., Schlosser.
 Heinrich, P., Schuhmacher.
 Dupuis, C., Witwe.
 Kramer, H., Schuhmacher.
 Papenfus, D., Arbeiter.
 Eifennach, Fr., Invalide.
 Stang, H., Arbeiter.
 Kaulbarsch, A., Tischler.
 64 Schulz, C., Seilermstr., E.
 65 Dammasch, A., Lademstr., O.
 Baganz, A., Lackierer.
 Kunde, F., Invalide.
 66/67 Schmädicke, W., Fischer=
 meister, E.
 Krüger, C., Witwe.
 Brock, K., Schuhmachermstr.
 Weinert, C., Witwe.
 68 Dammasch, A., Lademstr., E.
 Stiller, J., pens. Bahnbeamt.
 Göldner, P., Witwe.
 Baganz, A., Kindergärtnerin.
 69 Schmädicke, G., Fischermstr.
 in Berlin, O.
 Birkner, K., Arbeiter.
 Nadoiski, A., Heizer.
 Bogt, A., Möbelpolierer.
 Ballstädt, K., Tapezierer.
 Schmidt, G., Steinsetzer.
 Bagel, A., Schlosser.
 70 Berger, A., Droschkentutsch, E.
 Hille, P., Friseur, Geschäft
 Lehmgasse 1.
 Sapke, P., Arbeiter.

- Lange, Th., Arbeiter.
 Wolff, F., Arbeiter.
 Richter, C., Arbeiter.
 Weber, A., Schuhmachstr.,
 Noack, D., Maler.
 Seppel, F., Tischler.
 Kluge, Arbeiter.
- 71 Schmädicke, H., Fischermstr., E.
 Geiseler, A., Arbeiter,
 Peter, C., Arbeiter.
 Timm, W., Schuhmacher.
- 72 Krüger, C., Arbeiter, E.
 Beeje, A., Näherin.
 Hafewinkel, W., Arbeiter.
 Freimark, C., Arbeiter.
- 73 Sporleder, S., Eigentümerin,
 O.
 Klatt, A., Cigarrenfabr., V.
 Reck, F., Arbeiter.
 Schulz, F., Invalide.
 Kröning, D., Korbmacher.
 Kluge, S., Schlosser.
 Arndt, H., Schneidermstr.
 Homann, C., Arbeiter.
 Schmidt, M., Invalide.
 Robert, P., Arbeiter.
 Zimmereimer, C., Invalide.
 Jenke, P., Maler.
- 74 Richter, M., Fischermstr., O.
 75 Kranz, C., Händler, E.
 Graumann, D., Briefträger.
 Baronowski, P., Arbeiterin.
 Linke, G., Kommissionär.
- 76 Elwert, F., Stellmacher, E.
 Hinze, S., Maurer.
- 77 Schrobach, W., Fischermstr., E.
 Klima, A., Maurer.
 Fiedler, P., Böttcher.
 Borchert, P., Arbeiter.
 Kern, H., Weichensteller.
 Feldner, G., Arbeiter.
- 78 Schwarze, W., Fischermstr., E.
 Selwetschack, J., Arbeiter.
 Daubig, S., Schiffer.
- 79 Schmädicke, C., Fischermstr., E.
 Kiesel, D., Arbeiter.
 Hartmann, A., Witwe.
 Lenz, H., Tischler.
- 80 Doemke, R., Kaufmann, E.
 von Bollard-Bockelberg, C.,
 Generalmajor und Kom-
 mandeur der 5. Kav.-
 Brigade,  268.
 Döring, G., Elementarlehrer.
 Fischer, C., Elementarlehrer.
 v. Otterstedt, W., Leutnant.
 Freuer, C., verw. Pastor.
 Groß, D., Diener.
 Heller, H., Bizefeldwebel.
 Lehmann, P., Bote.
- Schulz, G., Arbeiter.
 Figner, J., Köchin.
 Rex, C., Witwe.
 Zippel, S., Witwe.
 Lenz, A., Aufwärterin.
 Paul, J., Witwe.
 Kuhnert, C., Witwe.
- 81 Schwarze, S., Fischermstr., E.
 Gebhardt, C., Malermstr.
 Genrich, H., Küster.
 Schwarze, A., Witwe.
 Krumbkow, K., Witwe.
- 82 Kanick, B., Witwe, E.
 Proß, L., Regierungs-Kanzl.
 Langner, F., Lokomotivf. a. D.
 Richter, S., Schiffskapitän.
 Klammer, G., Maschinenheizer.
 Dolling, C., Schneider.
 Naake, P., Schmied.
 Zilm, A., Invalide.
 Thiede, Fr., Arbeiter.
 Schröter, Wilh., Arbeiterin.
- 83 Lange, K., Eigentümer, E.
 Borth, L., Witwe.
 Ulrich, E., Witwe.
 Richter, C., Witwe.
 Schulze, R., Buchhalter.
- 84 Streiter, F., Schuhmacher, E.
 Schwarz, M., Waschfrau.
 Lehmann, M., Waschfrau.
 Gierke, W., Arbeiter.
 Neumann, K., Invalide.
- 85 86 Marzahn, C., Zimmer-
 meister, E.
 Klare, W., Postschaffner.
 Meinhardt, M., verw. techn.
 Eisenbahnkontroleur.
 Menzel, G., Postschaffner.
 Böhme, G., Packmeister.
 Heilenz, B., Witwe.
 Otto, C., Telegraphenbote.
 Göke, C., Arbeiter.
 Krause, A., Schuhmachermstr.
 Vittmann, P., Tischler.
 Graßmann, G., Arbeiter.
- 87 Witte, S., Fischermstr., E.
 Paske, M., Schuhmachermstr.
 Seel, W., Fischermeister.
 Schlaster, S., Aufwärterin.
 Birkholz, K., Arbeiter.
 Kühne, C., Waschfrau.
 Grüning, C., Waschfrau.
 Hübner, B., Arbeiterin.
 Witte, L., Aufwärterin.
- 88 Rehwinkel, M., E.
 Blum, Ch., Aufwärterin.
 Blum, C., Schlosser.
 Strank, G., Arbeiter.
 Fonselow, L., Arbeiterin.
 Guba, C., Witwe.
- 89 Schulze, S., Fischermstr., E.
 Finke, A., Invalide.
 Henkel, A., Arbeiter.
 Scheski, K., Arbeiter.
 Kowalski, J., Arbeiter.
 Grundmann, W., Arbeiterin.
 Schulz, C., Klempner.
 Müller, W., Arbeiter.
 Wittkowsky, K., Schuhmacher.
 Meier, K., Klempner.
 Otter, B., Arbeiter.
 Purmann, K., Arbeiter.
 Herke, J., Arbeiter.
 Binnow, K., Arbeiter.
- 90 Schimpke, M., Witwe, E.
 Hufschka, P., Agent.
 Hufschka, M., Wwe.
 Schöppe, R., Schmied.
 Pallasch, M., Gerichtschreiber.
 Noack, S., Kollfutcher.
 Neumann, C., Schlosser.
 Schulz, Rob., Maurer.
 Böhme, S., Schlosser.
 Mattern, P., Schuhmachermstr.
 Eisenblätter, D., Vorhloffer.
 Runge, J., Arbeiter.
- 91 Pallaschke, A., Badeanstalts-
 besitzer, E.
 Schük, W., Arbeiter.
 Pallaschke, D., Witwe.
 Tiede, J., Witwe.
 Sommerfeld, C., Näherin.
 Schmuck, W., Schuhmacher.
 Voigt, S., Arbeiter.
- 92 Keller, C., Fischermstr., E.
 Schlee, Witwe, J., Invalidin.
 Schröter, K., Waschfrau.
 Leonhardt, D., Arbeiter.
 Seesau, K., Schuhmachermstr.
 Ulbrich, K., Kutscher.
- 93 Borrath, A., Eigentümerin, E.
 Thiele, F., Arbeiter.
 Birkenhagen, B., Arbeiterin.
 Helferling, A., Wirtschaftlerin.
 Sasse, M., Fräulein.
 Harfensteller, C., Aufwärterin.
 Dipius, P., Arbeiter.
 Wegner, S., Werkführer.
 Sommer, Fr., Bildhauermstr.
 Dietrich, W., Arbeiter.
 Hauptstein, W., Arbeiter.
- 94/95 Hildebrand, S., Brauerei-
 besitzer, O.
 Heideck, C., Töpfermstr.
 Schael, F., Lokomotivführer.
 Weingärtner, W., Bade-
 anstaltsbesitzerin.
 Schulz, M., Schneiderin.
 Wintger, P., Maurer.
 Zedner, W., Bierfahrer.

Hirschfeld, G., Garnisonbau-
techniker.
96 Schwarze, G., Fischermstr., E.
Sander, M., Schuhmacher.
97 Eichberg, W., Schiffbauerei
und Blockfabrik, E.
Cohn, J., Kaufmann.
Bensch, L., Rentiere.
Weingärtner, G., Witwe,
Plätterin.
Grensau, P., Bizewachtmstr.
98 Wendisch, L., Berlin, Kastanien-
Allee, O.
Heinrich, F., Schneider.
Domenz, M., Witwe.
Beyer, A., Arbeiter.
Ebert, A., Witwe.
Richter, G., Zinnarbeiter.
Gollinge, W., Stuhlfllechterin.
Paulick, B., Dachdecker.
Krüger, F., Arbeiter.
Baumgarten, G., Schuhmach.
Kozanski, B., Schuhmacher.
99 Gezorka, A., Näherin, E.
Feller, G., Witwe.
Müller, G., Maler.
Fechner, F., Schuhmacher.
Schulz, A., Arbeiter.
Schnabel, R., Arbeiter.
Schneewolf, S., Bäcker.
100 Boß, S., Kaufmann, O.
Rasche, G., Buchhalter.
Voigt, R., Schneidermstr.
Boedner, R., Kaufmann.
Werth, A., Arbeiter.
Schade, W., Schuhmacher.
Bönisch, A., Maurer.
Drobbe, G., Heizer.
101 Pfeiffersche Erben, O.
Raumburg, S., Witwe.
Priewisch, F., Arbeiter.
Furchtbar, A., Maurer.
Rieming, R., Händler.
Zeidler, S., Arbeiter.
Thomas, G., Witwe.
Kamischke, R., Schuhmacher.
Lehmann, A., Arbeiterin.
Thomas, R., Heizer.
Wilhelm, G., Arbeiter.
Kois, R., Maurer.
Nitschke, F., Arbeiter.
Pfeifer, G., Schneider.
Münster, A., Arbeiter.
Wallies, M., Witwe.
102 Boß, S., Kaufmann, E.
Gladyszewski, J., Schnei-
dermstr.
Frank, W., Wagenführer.
Pietschmann, G., Arbeiter.
Hille, F., Schuhmachermstr.

Jankowski, L., Drgelbauer.
Sitzlach, D., Maurer.
Braatz, S., Arbeiter.
Sonnemann, A., Witwe.
Schmidt, P., Witwe.
Bölk, M., Schneidermstr.
Wehe, P., Heizer.
Zier, R., Maurer.
Neuguth, A., Kollkutscher.
Zieg, G., Zimmermann.
Mücke, A., Kutscher.
Kubel, W., Schuhmacher.
103 Balzer, G. A., Kaufm., O.
Wolff, R., Wagenführer.
104 Richter, A., Fischermstr., E.
Linke, G., Näherin.
Lübke, G., Bizefeldwebel.
Wannowsky, M., Bootsbauer.
Jannitz, J., Handelsmann.
Schwiegl, M., Schneiderin
Bahr, R., Tischler.
105 Collath, Fritz, Fabrikbes., O.
Uferstr. 1.
Wunderlich, S., Kutscher.
Trautmann, W., Fleischermstr.
Uferstrasse.

Forststraße.

III. Polizei-Revier, Bureau:
Oderstraße 46. V. Stadtbezirk.
Parochie: Marienkirche.
Oderstrasse.
1 Mitzelburg, A., Witwe, E.
Mitzelburg, R., Maurermstr.
Mitzelburg, S., Böttchermstr.,
Forststr. 3.
Sprung, F., Fabrikant.
C. Sprung & Sohn, Buch-
binderei und Kartonagen-
fabrik, ☒= 111.
Schulz, Wilhelm, Invalide.
Gorgatz, F., Rentier.
2 Herbst, G., Rentier, E.
Prinz, L., Handelsmann.
Driehl, B., Diakonisse.
Schwarz, G., Schlosser.
Knappe, R., Schneidermeister.
Luley, F., Schuhmacher.
3 Tiebel, R., Kaufmann, O.
Gahrmann, B., Witwe, Blech-
warenhändlerin, Markt 9.
Schulz, G., Witwe.
Czepit, A., Arbeiter.
Keiling, P., Schuhmachermstr.
Meißner, A., Schuhmacher-
meister.
Rähm, L., Witwe.
Mitzelburg, S., Böttchermstr.

Meyer, D., königl. Büchsen-
macher.
Beth, R., Witwe.
Keiling, Ch., Witwe.
4 Schulz, F., Schlossermstr., E.
Heinrich, F., Schneidermstr.
Abschirmkat, G., Lederzuricht.
Klimitz, A., Ww., Aufwärterin.
Kirsch, G., Arbeiter.
5 Fiskus, Kreiskasse des Leb.
Kreises.
Kniesche, G., Kanzleidiener.
Hanowald.
6 Stadtgemeinde.
Viktoriafschule.
Lohoff, S., Rektor.
Schulze, G., Schuldiener.
7 Tourbier, E., Kaufmann, O.
Tourbier, G., Bank- u. Wechsel-
geschäft, Salz- u. Mehl-
handlung, ☒= 8.
Tourbier, A., verw. Kaufm.
Lehniger, D., Kaufmann.
Krüger, R., Landrichter,
Braun, W., Witwe.
Gütte, W., Kutscher.
8 Petermann, G., Apotheker, O.
Guthmann, G., Schneidermstr.
Bermorner, G., Selterwasser-
fabrikant.
Tafke, G., Schlosser.
9 Petermann, G., Apotheker, O.
Tauer mann, G., Schulmchmstr.
10 Petermann, G., Apotheker, O.
Krüger, G., Schneidermstr.
Oderstrasse.

Friedrichstraße.

IV. Polizei-Revier, Bureau:
Berlinerstr. 52. XIIIa. Stadt-
bezirk.
Parochie: Nikolaikirche.
Oderbrücke.
1 Eichler, G., Klempnermstr., E.
Schulze, F., Zahlmeister.
Rothmann, W., Kaufmann.
Kofstr. 2.
Eichler, M., Rentiere.
Pfeiffer, P., Magistrats-Ober-
Sekretär.
Bernet, R., Kaufmann.
Nitsch, B., Cigarren- u. Tabak-
Handlung.
Teichert, P., Rechengehülfe.
Franz, G., Gewerberat.
Ahrendt, R., Kaufmann.
2-6 Baustellen.
Lewysche Erben, O.

An der Seidenfabrik.

- 7 Heinrich, H., Böttchermstr., E.
 Petke, P., Schlosser.
 Ritschke, H., Arbeiter.
 Klieisch, W., Arbeiter.
 Rohland, A., Arbeiter.
 Otto, M., Schuhmachermstr.
 8 Spielberg, G., Schmiedemstr.
 u. Wagenbauanstalt, O.
 Kaiserliches Postamt III.
 Lindner, C., Witwe.
 Herferroth, L., Werkführer.
 Brandt, C., Ober-Post-Assist.
 Thiede, Chr., Rentier.
 Tschätich, H., Telegr.-Assist.
 Jentsch, H., Reg.-Sekretär.
 Hoffmann, M., Rentiere.
 Boehmer, A., Witwe.
 Behrendt, A., Witwe.
 Pinnow, G., Kaufmann.
 Krüger, K., Oberfeuerwerker.

An der Seidenfabrik.

9–13 Baustellen.

Lewysche Erben, O.

Seidenfabrik -- Oderbrücke.

Große Fruchtstraße.IV. Polizei = Revier, Bureau:
 Berlinerstraße 52. XIVa. Stadt=
 bezirk.

Parochie: Nikolaitirche.

Rosstrasse.

- 1 Groeck, A., O.
 Regen, H., Steueraufseher.
 Pfeiffer, H., Arbeiter.
 Lange, S., penj. Bahnwärter.
 Dubiel, J., Büchsenmacher.
 Schmidt, H., Lehrer.
 Schrahe, D., Arbeiter.
 Kuchler, P., Möbelpolierer.
 Opik, M., Witwe.
 Falk, K., Arbeiter.
 2 Schwandt, W., Gärtner, E.
 3 Schumann, W., Eigentümer, E.
 Fuchs, C., Schuhmachermstr.
 Meyer, C., Arbeiter.
 4 Schlomka, C., Gärtner, E.
 Schlomka, W., Gärtner,
 gr. Scharnstr. 65. ☒ 265
 5 Mähring, C. Schlächtermstr., O.
 Gallies, A., Produktenhändl.
 6 Trojan, A., Eigentümer, E.
 Belicke, A., Drehorgelspieler.
 Mähring, B., Büchsenmacher.
 Straus, F., Kesselschmied.
 6a Jahn, W., Arbeiter, E.
 Zechlin, K., Arbeiter.
 Keller, J., Arbeiter.

- Fischer, H., Schuhmacher.
 Pählecke, M., Arbeiterin.
 6b Pollack, W., Händler, O.
 Stockenberg, G., Tischler.
 Knoll, C., Schuhmacher.
 Löschke, F., Cigarrenmacher.
 Weichert, G., Postbote.
 Hobusa, M., Witwe.
 Beier, W., Witwe.
 Wolff, F., Arbeiter.
 7 Lehmann, K., Maurer, E.
 Moritsch, C., Arbeiter.
 Herrmann, P., Steinseker.
 Raubusch, F., Arbeiter.
 Eisenblätter, Jr., Schlosser.
 Gerhard, A., Arbeiter.
 7a Pollack, W., Händler, E.
 Kupper, C., Arbeiter.
 Lehmann, K., Schmied.
 Herfer, K., Witwe.
 Häfe, A., Maurer.
 Radke, C., Hausdiener.
 Kamps, K., Tischler.
 Kliefert, C., Witwe.
 Kurth, W., Witwe.
 8 Reichardt, A., Witwe, E.
 Dboth, Wilhelmine, Frau.
 Gottlieb, L., Jrl., Rentiere.
 Ripper, M., Cigarrenarbeiterin
 Grünberg, O., Maurer.
 Seifert, J., Stärkemstr. a. D.
 Unger, W., Witwe.
 Wröbel, M., Schmied.
 8a Schadrack, M., verheh. Fuhr=
 herr, O.
 Carl, A., Büchsenmacher.
 Jensch, K., Tischlergeselle.
 Borchert, H., Fleischergeselle.
 Raube, C., Invalide.
 Birnack, H., Tischlergeselle.
 Richter, W., Arbeiter.
 Redel, G., Schuhmacher.
 Flöther, W., Maurergeselle.
 Mücke, C., Schuhmacher.
 Berndt, A., Mühlenwerkführer.
 Koch, H., Arbeiter.
 Felsch, H., Brunnenarbeiter.
 Scheele, L., Ww., Cigarren=
 arbeiterin.
 8b Weber, W., Schuhmacher, E.
 Petri, A., Maurer.
 Jahn, C., Witwe.
 Waberstn, H., Nachtwächter.
 Thieme, F., Arbeiter.
 Domke, H., Arbeiter.
 Albin, C., Arbeiter.
 9 Werner, Cottbusserstr. 1, O.
 Korlik, A., Steinseker.
 Zerbst, F., Tischler.

Weidendamm.

- 9a Anton, W., Zimmermann, E.
 Engler, D., Rentiere.
 10 Nickel, W., Werkmeister, E.
 Baumgart, C., Schuhmacher=
 meister.
 Weiße, K., Lohgerbermstr.
 Meißner, K., Arbeiter.
 10a Müller, F., Schuhmacher, E.
 Rademacher, J., Tischler.
 Hartke, W., Anstreicher.
 Reimer, K., Schmied.
 Stein, H., Former.
 Müller, F., Militär-Invalide.
 11 Schneider, M., Eigentümerin,
 Witwe, E.
 Gleise, H., Fleischer.
 Saath, K., Fuhrherr.
 Karge, W., Arbeiter.
 Franzke, C., Arbeiter.
 Höhne, K., Zimmermann.
 Ulrich, M., Arbeiterin, Witwe. .

Kleine Fruchtstraße.IV. Polizei = Revier, Bureau:
 Berlinerstraße 52. XIVa. Stadt=
 bezirk.

Parochie: Nikolaitirche.

Gr. Fruchtstrasse.

- 1 Neumannsche Erben, O.
 Kionke, C., Arbeiter, V.
 Voigt, H., Arbeiter.
 Marx, B., Witwe.
 Keitel, C., Witwe.
 Stiebach, A., Schuhmacher.
 Kasper, D., Hausdiener.
 Liesfeld, G., Arbeiter.
 Krüger, P., Schuhmacher.
 Hirsch, K., Tuchfabrikant.
 Homann, A., Witwe.
 2 Hollwitz, W., Steuer=Auf=
 seher, E.
 Walter, K., Schmiedegeselle.
 Görsch, A., Arbeiter.
 Glasbrenner, F., Witwe.
 Liebenow, K., Arbeiter.
 2a Schneider, K., Witwe, E.
 Bölke, K., Arbeiter.
 Schwebel, C., Eisendreher.
 Mähring, G., Arbeiter.
 Sanne, A., Arbeiter.
 Sanne, G., Arbeiter.
 3 Krötke, A., verw. Siede=
 meister, O.
 Linke, W., Rutscher.
 Fabian, W., Arbeiter.
 Borchert, G., Arbeiter.
 Kersten, D., Arbeiter.
 Abrecht, W., Arbeiter.

- Burps, J., Arbeiter.
 Walter, F., Maurer.
 Mücke, H., Arbeiter.
 3a Charlett, K., Witwe, O.
 Reimann, F., Arbeiter.
 Daste, W., Arbeiter.
 Schneider, G., Zimmermann.
 Schulz, K., Arbeiter.
 Böhme, G., Schuhmacher.
 3b Schadrack, K., Zimmerer, E.
 Gerlach, H., Restaurateur.
 Fleischer, D., Arbeiter.
 Albin, K., Lackierer.
 Seidel, E., Töpfer.
 Seemann, K., Schmied.
 Arlet, H., Töpfer.
 Gerlach, D., Kellner.
 Gröschke, F., Schmied.
 Liesfeld, D., Töpfer.
 Lisowski, J., Former.
 Münch, G., Witwe.
 4 Rothe, E., Cigarrenfabrik., E.
 Niemer, J., Kaufmann.
 Schmidt, K., Modelltischler.
 Puttkammer, W., Cigarrenmacher.
 Schlieter, F., Modelltischler.
 Prestel, H., Werkführer.
 Weidendamm.

Fürstenwalderstraße.

I. Polizei-Revier, Bureau: Thilestraße 8. X. Stadtbezirk.
 Parodie: östlich vom Bahnkörper Marienkirche, westlich vom Bahnkörper Gertraudkirche.

Wilhelmsplatz.

- 1 Zickerich, M., Frau, Rentiere, E.
 Liebe, B., Frau, Rentiere.
 Naschdorff, M., Dr., prakt. Arzt.
 Stephan, A., Buchhalter.
 Geiseler, A., Kaufmann.
 Triebel, D., Frau, Stickerin.
 v. Greifen, A., Frau.
 Einbeck, A., Frl., Rentiere.
 Schaedel, A., Tischler.
 Schendel, W., Restaurateur.
 Dr. Dreising, J., prakt. Arzt.
 Grabowska, M., Fräulein.
 Arnau, C., Frl., Schauspiel.
 Berghaus, J., Garnisonbauinspektor.
 2 Sotter, H., Kaufmann, E.
 Sotter, H., Kolonialwaren-, Delikates- u. Weinhdlg., 176.
 Heyn, E., Eisenbahn-Assistent.
 Bernhardt, M., vw. Stellmchm.

- Bernhardt, M., Magistrats-Bureaudiätar.
 Dohme, H., Postsekretär.
 Hedrich, W., Rfm., Oderstr. 51.
 Meckauer, L., Kaufmann.
 Gärtner, W., Generalkommiss. = Bote.
 Theaterstrasse.
 3 Rind, F., Rentier, E.
 Glück, J., Rfm., gr. Scharnstraße 48.
 Giering, B., Schuhmachmstr.
 Berning, E., Witwe.
 Cavalier, L., Handarbeitslehr.
 Hubert, H., Lehrerin.
 Musielik, verw. Hegemeister.
 4 Sotter, Herm., Kaufm., O.
 Koch, L., Rechnungsrat.
 Borchardt, A., verw. Rittergutsbesitzer.
 Kretschmer, E., verw. Oberlehrer.
 Harder, M., Lehrerin.
 Baron v. Lyncker, H., Leutn.
 v. Kessler, F., Leutnant.
 Papprik, A., vw. Hauptmann.
 Schneider, E., verw. Hofgärt.
 Steinhäusen, A., verw. Kaufmann.
 Brittmann, B., Händlerin.
 Pfuhl, A., Schneiderin.
 Renssch, G., Graveur.
 Gückel, B., Arbeiterin.
 Hauschildt, D., Zahntechnik.
 Redlich, F., Fuhrherr.
 Gallasch, L., verw. Oberförster.
 Kretschmer, J., Lehrerin.
 Ley, M., Weber.
 5 Boß, B., Maurermstr., E., 276.
 Stern, H., Kaufmann.
 Stern, Heint. & Co., Getreidegeschäft, 32.
 Mertens, F., Oberlehrer.
 Lauer, G., Stadtrat a. D.
 Ehler, A., Professor.
 Albrecht, A., Klempnermstr.
 Alisch, F., Schuhmachermstr.
 Krüger, M., Wollw.-Gesch.
 Lehmann, F., Arbeiter.
 v. Treskow, W., Hauptmann.
 Zimmerstrasse.
 6 u. 6a Stadtgemeinde.
 Schoenebeck, F., Hochzeit- u. Beerdigungs-Fuhrwesen, Spangenberg Nachfolger, Zimmerstraße 7.
 7 Stadtgemeinde.
 Schulze, E., Steinmehmstr., 138.

- 8 u. 8a Stadtgemeinde.
 Kayser, G., Holzhdl., 99.
 Hohenzollernstrasse.
 9 u. 9a Werfich, E., Architekt, Baustellen, O.
 10 Werfich, E., Architekt, O.
 Müller, F., Wächter.
 Pape, A., Stellmacher.
 Walter, G., Eisen-Werksführ.
 Ehrenberg, W., Vorschlosser.
 Borisch, A., Witwe.
 Zurf, A., Polizeisergeant.
 Burkhardt, B., Hutmacher.
 Schulz, H., Arbeiter.
 Zeise, K., Arbeiter.
 Tornow, A., Witwe.
 Pörsel, A., Schuhmacher.
 Groß, A., Aufwärterin.
 11 Werfich, E., Architekt, O.
 Molkenthin, B., Zuschneider.
 Schulz, K., Bauaufseher.
 Schmidt, W., Witwe.
 Boß, J., Schlosser.
 Schultke, E., Hobler.
 Nieguth, W., Witwe.
 Schwede, A., Waschfrau.
 Hoppe, A., Witwe.
 Gursch'schestrasse.
 12 u. 13 Stadtgem., Alt.Kirchhof.
 Enge, G., Kirchhofsinpektor.
 Krause, K., Kirchhofswärter.
 14 Fritsche's Erben, Baust., O.
 15 Fritsche's Erben, O.
 Bachus, W., Zimmermstr.
 Künkel, H., Polizeisergeant.
 Becker, H., Witwe.
 Jockisch, W., Arbeiter.
 Sippach, K., Witwe.
 Koldrack, E., Schneidermstr.
 Koldrack, D., Schneider.
 Dallmer, Th., Referendar.
 Müller, A., Stabsstrompeter.
 16 Fritsche's Erben, Baustelle, O.
 17 Rummert, L., Uhrmacher, E.
 Höhne, A., Restaurateur.
 Schwarz, E., Fuhrgeschäft.
 Schmidt, A., Arbeiter.
 Landmann, A., Schuhmacher.
 Brockenhagen, G., Arbeiter.
 Kasten, E., Leutnant.
 Stuerck, E., Stabsarzt.
 Nitschmann, H., Leutnant.
 Liebecke, E., Rentier.
 Schulz, H., Leutnant.
 Schulze, H., Rentier.
 Steinhäusen, J., Handelsm.
 Schulze, E., Büreaugehilfe.
 18 Heyer, F., Eigentümer, O.
 Gieseler, J., Viktualienhändl.
 Lange, A., Hobler.

- Jämer, L., Witwe.
 Jämer, P., Fuhrherr.
 19 Märkchank, M., Baustelle, O.
 20 Schäle, K., Eigentümer, E.
 Schliemann, K., Ag.=Bauführ.
 Diekel, K., Gen.=Kom.=Sekret.
 Budig, G., Drgelbauer.
 Hoppe, C., Kaufmann.
 21 Schäle, G., Ackerbürger, E.
 Schäle, J., Ausgedinger.
 Meister, J., Privatier.
 Lessing, P., Kochfrau.
 22 u. 23 ist jetzt Lessingstr. 1 u. 2.
 Lessingstrasse.
 24 Nakunst, D., Holzhändler, O.
 de Rozario, J., Photograph.
 Nakunst, J., Altfiger.
 v. Langendorff, P., Hauptm.
 v. Wartenberg, M., Witwe.
 25 v. Arnim, K., Oberst z. D., E.
 25a Heinrich, G., Rentier, E.
 Andreskewitz, K., Arbeiter.
 Lange, C., Leutnant.
 Bukert, W., Bäcker.
 26 Villa Frühlingfeld.
 v. Knobelsdorff-Brenkenhoff,
 P. u. M., Rentieren, E.
 Barraud, M., Lehrerin a. D.
 27 Herrmann, Geshw., A. u. E.,
 Frl., Rentieren, E.
 28 Eisenbahnfiskus.
 Holzbecher, C., Eisenbahn=
 Bauinspektor.
 29 Eisenbahnfiskus.
 Stimm, D., Reg.= u. Bauwat.
 30 Eisenbahnfiskus.
 Baustelle.
 Sophienstrasse.
 31 Eisenbahnfiskus.
 Barkhahn, W., Stellmacher.
 Siedler, W., Hilfsbahnwärter.
 Birnbaum, C., Witwe.
 32 Eisenbahnfiskus. Bahnwärter=
 haus.
 Klem, G., Bahnwärter.
 33 Warnke, W., Kantinier, O.
 Restaurant Prinz Karl.
 Hilbig, Th., Restaurateur.
 Hengelhaupt, K., Fahrrad=
 handlung.
 Müller, L., Barbier.
 Dolling, D., Bürstenmacher.
 33a Brettschneider, L., Gasthofs=
 besitzerin, E.
 v. Diezelsky, Th., Hauptmann.
 33b Biedermann, D., Kaufm., E.
 Apelt, A., Kantinier.
 Walter, K., Stellmacher.
 Hartung, W., Witwe.
 Werner, G., Schuhmachermstr.
- 33c Grübler, K., Barbier und
 Friseur, E.
 33d Warnke, W., Kantinier, E.
 Krüger, K., pens. Telegraphist.
 Hoffmann, A., Vicefeldwebel.
 Böwe, C., Schneiderin.
 Raetel, W., Arbeiter.
 Villack, C., Photograph.
 Bunzel, S., Arbeiter.
 Gorsky, K., Schuhmacher.
 Mattner, J., Schneider.
 Schulz, A., Witwe.
 Hünze, J., Handschuhmacher.
 Kaiser, P., Militär=Juwalide.
 Frank, W., Depot=Vize=Jeldw.
 Rahne, G. Fräulein.
 34 Militärfiskus.
 Kaserne des Grenadier=Regi=
 ment Prinz Karl von
 Preußen (2. Brandenb.)
 Nr. 12 ☐= 212.
 Goghein, W., Leutnant.
 Richter, J., Leutnant.
 v. Freyhold, K., Leutnant.
 Rabbe, Ch., Büchsenmacher.
 Kastner, A., Kasernenwärter.
 Schmidt, S., Feldwebel.
 Teubert, K., Feldwebel.
 Woythe, J., Feldwebel.
 Kleiber, K., Vicefeldwebel.
 Conrad, P., Sergeant.
 Bahn, J., Vicefeldwebel.
 Böhme, P., Sergeant.
 Groß, J., Sergeant und
 Arrestaufseher.
 Strauß, S., Leutnant.
 v. Heyne, C., Leutnant.
 Zirzow, C., Leutnant.
 Schoor, A., Feldwebel.
 Rajchte, P., Vicefeldwebel.
 Gohlisch, J., Vicefeldwebel.
 Krause, A., Sergeant.
 Lemke, J., Sergeant.
 Leben, J., Vicefeldwebel.
 v. Heyne, Th., Leutnant.
 Lubrich, S., Feldwebel.
 Nord, P., Sergeant.
 Krause, W., Sergeant.
 Pegke, G., Sergeant,
 Gückel, M., Sergeant und
 Regimentschreiber.
 Jhlow, C., Unteroffizier u.
 Bataillonschreiber.
 Töbye, K., Leutnant.
 Albrecht, C., Fähnrich.
 Rafische, C., Fähnrich.
 Roß, C., Vicefeldwebel und
 Milit.=Gerichtschr.
 Haferland, D., Vicefeldwebel.
 Neumann, P., Feldwebel.
- Schölzke, C., Feldwebel.
 Abraham, B., Feldwebel.
 Schade, M., Sanitätssergeant.
 Schwedler, A., Sergeant.
 Leeder, W., Feldwebel.
 Kleiber, K., Feldwebel.
 Dornbusch, C., Sanitäts=
 Sergeant.
 Szameitat, K., Büchsenmacher.
 Neumann, W., Vicefeldwebel.
 Hengelhaupt, A., Büchsen=
 maker.
 Scheibler, W., Kasernen=
 wärter.
 v. Haugwitz, S., Leutnant.
 André, gen. v. Arleben, C.,
 Leutnant.
 Frhr. v. Linstow, W., Leutn.
 Rackemann, C., Kasernen=
 Inspektor.
 Wegener, D., Kasernenwärter.
 Körting, Lina, Kasinowirt=
 schafterin.
 Schulz, K., Feldwebel.
 Turmann, D., Feldwebel.
 Kläger, L., Feldwebel.
 Lohmütz, K., Feldwebel.
 Jank, D., Vicefeldwebel.
 Marsch, S., Sergeant und
 Regimentschneidermstr.
 Furchtmann, P., Vicefeldweb.
 Kurth, A., Vicefeldwebel.
 Rieser, A., Vicefeldwebel.
 von Schönfeld, S., Fähnrich.
 Reymund, G., Vicefeldwebel.
 Kruschwitz, A., Sergeant.
 Müller, W., Sergeant.
 Roy, K., Sergeant.
 Dr. Schwarz, J., Assistenzarzt.
 34a Militärfiskus.
 Proviant=Amt, Rgl., ☐= 163.
 Hoffmann, L., Proviant=
 meister.
 Blume, J., Proviantaunts=
 Kontrolleur.
 Kämmerer, C., Backmeister.
 Klaus, C., Magazinarbeiter.
 34b Militärfiskus.
 Blankenburg, W., Maschinist.
 34c Militärfiskus.
 Depot.
 Hempel, C., Zeughausbüchsen=
 maker.
 Krebs, K., Depot=Vicefeldweb.
 35 Militärfiskus.
 Artillerie = Kaserne.
 Dreyer, K., Wachtmeister.
 Laurisch, K., Wachtmeister.
 Pumptow, P., Wachtmeister.
 Brand, C., Wachtmeister.

- Schönfeld, R., Kantinenwirt.
Sinz, A., Sergeant u. Regts.=
Schneider.
von Stojentin, R., Leutnant.
Schulz, W., Sergeant.
Krüger, Fr., Sergeant.
Stahl, J., Sanitäts-Sergeant.
Vasilescu, A., Leutnant.
Baarth, E., Leutnant.
Krüger, G., Kasernewärter.
- 36 Ewald, A., Rentiere, O.
Müller, S., Bäckerstr.
Krüger, A., Arbeiterin.
Thieme, Chr., Arbeiter.
Nahnen.
- 37 Werner, E., Bauunternehm., O
Kraft, J., Ziegler.
- 38 Thomas, W., Ziegeleibes., E,
Leßingstr. 3.
Fründt, W., Arbeiter.
Schumann, Witwe.
Handke, Witwe.
Grunow, G., Arbeiter.
Grienitz, A., Witwe.
Krüger, J., Arbeiter.
Franz, M., Arbeiterin.
Bieffe, W., Arbeiter.
Scharff, G., Barbier.
Thomas, S., Ziegler.
Wyhardy, J., Arbeiter.
Gieseler, W., Arbeiter.
- 39 Restaurant Westend.
Hemming, J., Restaurateur, E.
- 40 Gasthof Drei Eichen.
Abrecht, W., in Simons=
mühle, O.
Eilenfeld, W., Gastwirt.
Lehmann, W., Arbeiter.
Fritsche, E., Arbeiter.
Reichardt, J., Trompeter.
Lehmann, W., sen., Arbeiter.
Hörnigk, D., Sergeant.
- 41 Kolkowsky, R., Gärtner E.
Frisch, R., Waffnenstr.
Grack, G., Barbier.
- 42 Paulinenhof.
Knospe, E., Gutsbesitzer, E.
- 43 Knospe, E., Gutsbesitzer, O.,
Fürstenwalderstr. 42.
Fröhlich, J., Arbeiter.
Kiese, E., Arbeiter.
Zimmermann, W., Arbeiter.
Hilliger, B., Arbeiterin.
Brüllke, G., Arbeiter.
Jachnow, J., Arbeiter.
Savade, S., Arbeiter.
Klame, G., Arbeiter.
- 44 Müller, B., Kantinenpächter,
Fürstenwalderstr. 34, E.
Doering, R., Arbeiter.
- Schwarzlose, R., Barbier.
Lofansky, W., Arbeiter.
Neische, J., Trompeter.
Böttcher, E., Arbeiter.
- 45 Ruppert, S., Schlächtermstr., E
Richert, E., Restaurateur.
Lichtenberger Weg.
- 46 Sansjouci.
Eichenberg's Erben, O.
Hilbig, L., Restaurateur.
Kohlmeß, Witwe.
Kohlmeß, W., Dampfziegel=
werk, ☐= 227.
- 47 Schulz, D., Bäckerstr., E.
v. Sydow, S., Hauptmann.
v. Falkenhayn, A., Rittmstr.
a. D.
v. Ziehlberg, S., Ober-Leutn.
Art, R., Schuhmacher.
Reimann, S., Arbeiter.
Brand, E., Hauptmann.
Weinhold, G., Kofarzt.
Kofe, W., Kutscher.
Kargel, R., Arbeiter.
- 47a Schultheiß-Brauerei-Aktien=
Gesellschaft, Berlin.
Schultheiß-Brauerei, A.=G.,
Niederlage Frankfurt a.D.,
☐= 231.
Mandtke, R., Bierfahrer, V.
- 47b, c, d und e Baustellen,
Deutsche Continental-Gas=
Gesellschaft, zu Dessau.
- 47f Ley, E., Witwe, Berlin, O.
Tieffenbach, A., Regierungs=
und Baurat.
Franz, R., Bürgermeister.
Fleischmann, J., Hauptmann.
Herberts, G., Landwirt.
Helwig, A., Arbeiter.
- 47g Strehz, W., Kaufmann, O.
Schiffmann, J., Rentier.
Helm, R., Ober-Postassistent.
Eltester, D., Major.
Miller, Post-Inspektor.
Linde, A., Kaufmann.
Müller, W., Arbeiter.
- 47h Belack, Schutzmann,
Berlin, O.
Kossignol, R., Arbeiter, V.
Boethke, R., Hauptmann.
Freiherr H. v. Eberstein, Haupt=
mann.
v. Thielen, S., Rentiere.
Bartsch, Stations-Assistent.
- 47i Werner, E., Bauunternehm. O
Springer, W., Kaufmann.
Korb, E., Regierungsrat.
Fleck, E., Oberleutnant.
Key, S., Arbeiter.
- Morgenschweiß, D., Stadt=
baumeister.
- 48 Deutsche Continental-Gas=
Gesellschaft zu Dessau.
Buder, S., Aufseher, Am
Graben 2.
Siewert, J., Kutscher.
- 48a Domke, A., Rentier, E.
Reichert, G., Gütervorsteher.
Lange, M., verm. Oberst.
Haake, E., Fabrikbesitzer.
Hahn, R., Feuerwerks-Optm.
Busse, E., Hauptmann.
Ehrhardt, Th., Schneider.
Kieser, R., Telegraphenassit.
- 48b von Klizing, Fräulein, O.
Tirpitz, P., Landgerichtsrath.
Kirschstein, J., Regierungsrat.
Ritter, W., Arbeiter.
Vogel v. Falkenstein, A., Ww.
von Palmenstein, M., Witwe.
Schulze, Ch., Landrath.
Köhler, J., Kaufmann.
- 48c Heyne, M., Rentier, E.
Fuhrmann, S., Schlosser.
v. Arnim, S., Hauptmann.
v. Stumpf, E., vw. General.
- 48d Stumpf, D., Zimmermstr., O.
Kröhnke, S., Geh. Baurat.
Hörner, D., Regierungs-Nat.
Haeniche, E., Dr. phil.
Oberlehrer.
Haupt, S., Reg.-Assessor.
v. Stoeckel, M., Reg.-Nat.
Wilhelm, E., Kellner.
Christoph, J., Lohndiener.
Reiche, S., Schlosser.
Deifert, W., Schneider.
Briese, R., Hauptmann und
Divisions-Adjutant.
- 48e Stumpf, D., Zimmermstr., O.
Wilke, D., Wagenführer, V.
v. Stranz, J., Gen.-Maj. 3. D.
v. d. Lage, W., Landger.-R.
Morgen, P., Hauptmann.
Angern, S., Hauptmann.
Bradtke, E., Viktualienhändl.
Knappe, G., Wagenführer.
Gast, W., Arbeiter.
Lange, D., Theater-Direktor.
Hippe, J., Werkstr. a. D.
von Lewinski, J., Hauptmann.
- Ebertusstrasse.
- 48f Schwiegl, A., Tischlernstr., E.
Zimmermann, M., Reg.-Schr.
Wohllebe, A., verm. Brand=
inspektor.
Degelow, S., Schuhmachmstr.
Schink, E., Rechtsanwalt,
Junferstr. 20.

- Bettac, K., Ober-Postdirektionssekretär.
 Hildebrand, Ober-Postdirektionssekretär.
 Urhausen, G., Hauptsteueramts-Assistent.
 Franz, A., Reg.=Baumeister.
 48g Nielsen, E., Rentier, E.
 Schmidt, A., Ritterfch.=Sefr.
 Neubaur, A., Rentiere.
 v. Bennigsen, J., Rentiere.
 Heinrich, D., Ingenieur.
 Lessing, A., Ober-Postsekretär.
 Brandt, W., Bierverleger.
 Knauth, C., Bauzeichner.
 Pohle, D., Regierungs-Hauptkassenbuchhalter.
 Endricatis, F., Witwe.
 Martin, C., Rentier.
 Plage, G., Lehrer.
 Beyer, T., Uhrmachermstr., Geschäftslokal Nächststr. 50.
 48h Krause, Fr., Eigentümer, E.
 Junge, F., Polizei-Assessor a. D.
 Lucht, A., Ober-Postassistent.
 Borst, W., Rentier.
 49 Neubau.
 Paulig, F., Verlagsbuchhdl. O.
 49c Paulig, F., Verlagsbuchhdl. u. Baumunternehmer, E.
 v. d. Chevallerie, M., Oberltn.
 Art, B., Schneidermstr.
 Nadecke, J., Nachwächter.
 v. Bennigsen, vw. Oberst.
 Müller, K., Oberleutnant.
 Heckmann, M., Kaufmann, Logenstr. 8a.
 Brill, H., Dr., Stabsarzt.
 Kuzen, M., verw. Forstnstr.
 Schwing, H., Hauptmann.
 v. Seelhorst, F., Oberleutn.
 49b Scholz, P., vw. Kr.=Polizei-Assessor, E.
 Rohr, M., vw. Postkassierer und Rechnungsrat.
 Rohr, D., Ober-Postassistent.
 Rohr, H., Lehrerin.
 Rohr, M., Lehrerin.
 Frijsche, F., Glas-Graveur.
 Rosenträger, K., Militär-Intendantur-Sekretär.
 v. Moser, H., Ober-Leutnant.
 Kalisch, W., Kutscher.
 49a Brutschke, W., Gutsbej., E.
 Schmidt, C., Rittergutsbej.
 Thielestrasse.
 50 Kinderkrankenhaus.
 Lehmann, J., Diakonissin.
 Leipzigerstrasse.
- 51/52 Militär-fiskus, Garnison-Lazaret.
 Riese, K., Rechnungsrat, Lazaret-Ober-Inspektor.
 Schecker, F., Lazaret-Inspekt.
 Bethke, A., Hausdiener.
 Bukowiski, J., Hausdiener.
 52a Pernice, L., Dr. med., ☞ 117, E.
 Privatklinik für Chirurgie und Frauenkrankheiten.
 Wehmer, M., Vorsteherin der Privatklinik.
 Fischer, W., Hausmann.
 Kuhke, K., Krankenwärter.
 53 Levin, A., Rentier, O.
 Schulze, C., Steinmetzmstr.
 Niemez, A., Holz-Bildhauer.
 Richter, G., Sattlermstr.
 v. Albedyll, M., Fräulein.
 v. Albedyll, A., Fräulein.
 Meißner, A., Schuhmachmstr.
 Balkinfe, W., Schneidermstr.
 Schulz, F., Arbeiter.
 54 Reif, J. G., Brauereibesitzer, Nürnberg O.
 Wiedemann, B., Restauration und Bierverlag, ☞ 47.
 v. Falkenhayn, W., Oberst z. D. u. Bezirkskommand.
 Lebius, A., Klavierlehrerin.
 Lane, W., Bohrer.
 Voigt, W., Landgerichts-Direkt.
 54a Stumpf, D., Zimmermstr., O.
 Scheigel, D., Postrat.
 v. Albedyll, Rittmeister und Brigade-Adjutant.
 v. Lehmann, F., Generalmajor z. D.
 Hoffbauer, C., Dr., Schuldirektor.
 Leipelt, W., Masseur.
 Raban, M., Plätterin.
 Raban, G., Wäscherin.
 Scheigel, D., Referendar.
 Delert, G., Lehrerin.
 54b Stumpf, D., Zimmermstr., O.
 Redlich, L., Gutsbesitzer.
 v. Ketelhodt, W., Frhr., Major.
 Raumann, K., I. Staatsanwalt.
 Balkenholl, F., Oberlehrer.
 Zöllner, Ch., Witwe.
 Hannemann, H., Schlosser.
 Meißner J., Oberregisseur.
 55 Boß, P., Maurermstr., O.
 Schneider, C., Ritterchaftskassenrendant a. D.
 Matton, B., General-Agent u. Stadtrat.
- Just, H., Hauptsteueramtsrendant, Rechnungsrat.
 Krüger, C., Postschaffner a. D.
 Bergemann, W., Schuhmacher.
 Lange, P., Arbeiter.
 Grüneberg, Rentiere.
 Schulze, H., Lokomotivführer.
 Schulze, C., Rentiere.
 Bahnhofstrasse.
 56 Bartelt, W., O.
 Hartfiel, K., Kaufmann.
 Brendler, K., Fleischermstr.
 Herrmann, S., Kaufmann.
 Baehr, M., Kaufmann.
 Becker, M., Rentiere.
 Schelper, A., vw. Hauptsteueramts-Assistent.
 Krüger, J., Gemüsehändler.
 Wiesner, M., Konditoreipächter.
 Oppenheim, G., Kunst- und Handlungsgärtner.
 57 Krist, K., Konditor, E.
 Schlubkowsky, Cl., Witwe.
 Wolfel, F., Briefträger.
 Neudecker, Th., Schuhmachermeister.
 Ziemann, G., Postassistent.
 Franke, W., Kaufmann.
 Pahl, Aug., Nachflg., Filiale, Inh.: Richard und Hans Juwig.
 Starke, G., Lohndiener.
 Wenzel, W., Postillon.
 Strölow, K., Tapezierermstr.
 58 Brutschke, A., Rentier, E.
 Brutschke, P., Bäckermstr.
 Hoffmann, P., Handelsmann.
 Woivode, C., Hoboist.
 Freese, W., Krankenpflegerin.
 Voigt, H., Privatier.
 Jänichen, Anna, Rentiere.
 Boß, W., Stuckateur, Oderstr. 34.
 Bilger, C., Oberlehrerin.
 Ulbricht, G., Schlosser.
 Horlich, G., Bäckermeister.
 Thiede, Ch., Bahnarbeiter.
 Schneider, A., Wagenführer.
 Türke, W., Schneidermeister.
 Wählich, W., Arbeiter.
 Weigel, J., Kassiererin.
 59 Herrmann & Co., Stettin, O.
 Haase & Schrodt, Getreide- und Kommissionsgeschäft ☞ 211. Inh. Otto Fischer.
 Fischer, D., Kaufmann.
 Fränkel & Simon (Inh. Frau Bertha Fränkel) Getreide- u. Kommissionsgeschäft, ☞ 82.

- Fränkel, B., verw. Kaufmann.
 Alexander, M., Kfm., ☐=64.
 Nefefeldt, S., Dr., Sanitätsrat.
 Franke, E., Pfarrer.
 Großmann, W., Portier.
 60 Herrmann & Co., Stettin, O.
 Claus, A., Dr., Oberlehrer.
 Carmer, Graf, M., Generalmajor 3. D.
 Bagels, E., Dr., pr. Arzt.
 Grafmann, J., Kaufmann.
 Schlieffe, L., Portierfrau.
 Schlieffe, D., Maler.
 61 Aktienbrauerei = Gesellschaft,
 Kontor, ☐=180.
 Aktienbrauerei = Restaurant,
 ☐=121.
 Hoffmann, M., Traiteur.
 Schmärje, D., Braumeister.
 Wilhelmsplatz.

Gartenstraße.

II. Polizei = Revier. Bureau: Fischerstraße 8. VII. Stadtbezirk.
 Parochie: Gertraudkirche.

Bachgasse.

- 1 Katholische Kommunalschule.
- 2 Militär = Fiskus.
 Garnison-Waschanstalt.
 Rejchke, D., Kasernenwärter.
 Heidemann, W., Kasernenwärter.
- 3 Militär = Fiskus.
 Haupt-Wache und Garnison-Arrest-Anstalt.
 Brandt, J., Sergeant, Arrest-Auffeher.

Logenstrasse.

Gelbe Presse.

I. Polizei = Revier, Bureau: Thilestraße 8. VIII. Stadtbezirk. —
 Bezirksvorsteher XV. Bezirk.
 Parochie: Gertraudkirche.

Leipzigerstrasse.

- 1 Schüler, S., Fabrikbes., O.
 Schröder, S., Plagmeister.
- 2 Herrmann, M., verw. Kfm., E.
 Zanger, R., Stationsassistent a. D.
 Schellner, E., Wagenwärter.
 Buchholz, G., Schmied.
 Kettig, E., Arbeiter.
 Zierahn, G., Arbeiter.
 Kaufwitz, E., Schuhmacher.
- 3 Scheer, G., Ziegeleibesitzer, O.
 Leipzigerstr. 17c.

- Herrmann, A., Ziegelstr.
 Menz, W., Kutscher.
 Krüger, W., Arbeiter.
 Damisch, G., Arbeiter.
 4 Balzer, D., Maurer, E.
 Ekenhoff, G., Arbeiter.
 Behrendt, R., Arbeiter.
 Egert, E., Arbeiter.
 Heppner, P., Arbeiter.
 5 Raetzke, L., Eigentümer, O.
 Schulze, M., Witwe.
 Krause, J., Feuermann.
 Kühn, E., Witwe.
 Gläser, R., Fabrik = Schuhmacher.
 Tschannler, W., Schuhmach.
 Stielcke, S., Arbeiter.
 Groh, S., Arbeiter.
 Hennig, E., Arbeiter.
 Linke, A., Arbeiter.
 6 Grassow, P., Restaurateur,
 Bischofstr. 27, O.
 Reske, W., Fuhrherr.
 6a Abraham, P., Cementwarenfabrikant, E.
 Abraham, W., Witwe.
 Bunk, A., Arbeiter.
 Sandmann, G., Instrumentenmacher.
 Ripich, J., Arbeiter.
 7 Raetzke, W., Akerbürger, E.
 Prüfert, J., Arbeiter.
 Horn, J., Arbeiter.
 8 Ney, R., Zimmermstr., O.
 Pfuhl, W., Veteran.
 Pfuhl, E., Steinlieferant.
 9 Eisenbahnfiskus.
 Koch, A., Arbeiter.
 Wolff, A., Schrankenwärter.
 Feldmark.

Görlitzerstraße.

I. Polizei = Revier, Bureau: Thilestraße 8. VIII. Stadtbezirk. —
 Bezirksvorsteher XV. Bezirk.
 Parochie: Gertraudkirche.

Beresinchen.

- 1 Stabernack, J., O.
 Bürfner, D., Schlosser.
 Schulz, D., Brauer.
 Berchtold, A., Handschuhmacherstr.
 Wetzel, A., Restaurateur.
 Zahn, D., Glaser.
 Buchwald, D., Schuhmacher.
 Drobbe, E., Lokomotivheizer.
 Wolff, M., Schuhmacher.
 Schulz, J., Kesselheizer.

- 2 Schmädicke, S., Invalide, E.
 Oberbeck, R., Briefträger.
 Hilbig, P., Näherin.
 Jutref, W., Witwe.
 Wandel, G., Lohndiener.
 Engel, R., Arbeiter.
 Lange, R., Güterbodenarbeiter.
- 3 Schneider, G., Werkmstr., E.
 Sinke, J., Maschinenputzer.
 Goersch, G., Maurer.
 Lackitt, A., Witwe.
 Herrmann, E., Dreher.
 Richter, L., Arbeiter.
 Lüttich, R., Schlosser.
 Kemmel, E., Maurer.
 Arndt, G., Böttcher.
- 4 Hilbig, L., Restaurateur, O.
 Franke, Th., Sattlermstr.,
 Golze, R., Maschinenfabrikant.
 Görlitzerstr. 32.
 Hante, D., Schlosser.
 Zippel, J., Pensionär.
- 5 Schulze, A., Kohlenhändler, E.
 Müller, B., Witwe.
 Strehl, A., Rentiere.
 Krams, R., Uhrmacher.
 Heinze, E., Schuhmacher.
 Fette, B., Waschfrau.
 Komnick, R., Postschaffner.
 Bittner, J., Schlosser.
- 6 Schulze, A., Baustelle, O.
 Tunnelstrasse.
 7 Neumann, S., Lokomotivführer, E.
 Jaeschke, E., Kupferschmied.
 Brauer, R., Arbeiter.
 Berchen, R., Heizer.
- 8 Döring, L., Witwe, E.
 Gibs, R., Arbeiter.
 Krüger, S., Näherin.
 Mief, E., Arbeiter.
 Pahl, A., Klempner.
 Ulrich, M., Lokomotivheizer.
- 9 Brenske, B., Pastor em., E.
- 10 Demuth, W., Bäckerstr., E.
 Zickert, A., Anstreicher.
 Wietusch, P., Cigarrenmacher.
 Grunow, J., Eisendreher.
 Schlums, D., Schlosser.
 Allstädt, D., Tapezierer.
- 11 Schönbeck, A., Witwe, E.
 Schlums, A., Schuhmacher.
 Schönbeck, S., Schlosser.
 Budich, W., Plätterin.
 Krüger, D., Schlosser.
 Bartelt, S., Arbeiter.
- 12 Felderer, L., Leder- u. Kurzwarenhandlung, E.
 Strehl, W., Postschaffner.
 Felderer, B., Witwe.

Rackwitz, M., Witwe.
 Tomas, E., Cigarrenmacher.
 Carlstrasse.
 13 Zeidler, W., Maurerinstr., O.
 Schirmer, K., Lehrer.
 Lorenz, D., Rentier.
 Kämmler, P., techn. Eisenb.=
 Sekretär.
 Machlet, K., Stat.=Assistent.
 Sering, F., Betriebs= Sekretär.
 Voigt, P., Witwe.
 Neumann, M., Witwe.
 Fests, K., Bremser.
 14 Richter, Ch., Invalide, E.
 Maethe, J., Packmeister.
 Seydel, E., Betriebs= Sekr.
 Mieseweber, H., Stations=
 vorsteher a. D.
 Sella, C., Tuchmacher.
 Verschmidt, L., Witwe.
 Lube, W., Stationsassistent.
 Gieseler, H., Stationsassistent.
 15 Zeidler, W., Maurerinstr., E.
 Zeidler, W., Bau= u. Asphalt=
 geschäft, ☐= 146.
 Kalisch, M., verw. Prediger.
 Merten, G., Rentier.
 Bulian, W., Schmied.
 Laube, J., Arbeiter.
 Winter, G., Stadtbaumeister.
 Förster.
 16 Zeidler, W., Baustelle (jetzt
 Zimmerplatz).
 16a Lehmann, E., Wirt, E.
 Burkhardt, P., Stereotypcur.
 Lange, A., Magistr.=Beamter.
 Fischer, F., Lokomotivführer.
 Witting, M., Intend.=Sekr.
 Gerasch, E., Lehrer emer.
 Stumpe, Fr., Eisenb.=Werk=
 meister.
 Füllbier, Fr., Zugführer.
 Schröder, B., Reg.=Kanzlist.
 Kless, D., Sekretär.
 Nilfenis, F., Lehrer.
 Rack, F., Lehrer.
 Kunze, W., Lokomotivführer.
 Leipzigerplatz.
 16b Rey, W., Leipzigerstr. 15, O.
 Zimpel, K., Polizei= Sekretär.
 Zühlsdorff, K., Betriebs= Sekr.
 Heinrich, W., Rentier.
 Bieffe, W., Magazinaufseher.
 Müns, W., Stationsassistent.
 Lehmann, P., Lehrer.
 Hagemann, D., Stationsaspir.
 Carlsburg, M., Witwe.
 17 Rosche, J., Betr.=Sekr.a.D., E.
 Schubert, K., Steueranfseher
 a. D.

Gebauer, M., Lehrerin a. D.
 Ritter, P., Lehrer.
 Grünmacher, verw. Lokomotiv=
 führer.
 Bauer, K., Bäcker.
 Jannasch, D., Lokomotivführ.
 Beschke, K., Schuhmacher.
 Köhl, K., Invalide.
 Beschednick, K., Arbeiter.
 18 Suffrian, W., Lokomotivf., E.
 Müller, C., Korkenfabrikant.
 Hoffmann, E., Vorshullehrer.
 Ulrich, K., Lokomotivführer
 a. D.
 Hille, H., Zahlmstr. a. D.
 Elster, H., Lokomotivführer.
 Blume, J., Reg.=Sekretär.
 Tiffe, Th., Güterexpedient.
 19 Frost, W., Schmied, E.
 Vogel, G., Kaufmann.
 Laß, B., Witwe.
 Laube, C., Zugführer.
 Engler, H., Lehrer.
 Strahl, A., Schuhmacher.
 Süßmisch, D., Lokomotivf.
 Huttilz, W., Arbeiter.
 Zbierski, P., Tischler.
 20 Peter, J., Witwe, E.
 Verlach, A., Lokomotivh. a. D.
 Schreck, E., Schmied.
 Friedrich, W., Witwe.
 Gottschlag, T., Witwe.
 Schulze, W., Zimmermann.
 Hirschfeld, E., Witwe.
 Lade, E., Witwe.
 Sagis, J., Arbeiter.
 Krüger, F., Schlosser.
 Wollant, A., Tischler.
 Schmidt, A., Arbeiter.
 Marxhner, W., Witwe.
 21 Raczeler, P., Dreher, E.
 Reimann, E., Reg.=Kanzlei=
 Diätar.
 Kobizky, P., Handelsmann.
 Senftleben, A., Postverwalter
 a. D.
 Ruzki, E., Eisenbahn=Diätar.
 Jorkowsky, H., Betriebs= Sekr.
 Schmidt, D., Buchdrucker.
 Harnisch, H., Arbeiter.
 Klemke, Th., Bremser.
 Rabe, G., Schuhmacher.
 Raczke, M., Witwe.
 Burrmann, F., Arbeiter.
 Enengel, A., Aufwartefrau.
 Wetstein, H., Schuhmacher.
 Regen, G., Arbeiter.
 Krause, K., Kaufmann.
 Schulz, M., Aufwärterin.
 Krewig, Fr., Schneidemüller.

22 Wehner, F., ehem. Kaufm., E.
 Senftleben, W., Telegr.=Assist.
 Brandt, A., vw. Postverwalter.
 Heydel, F., Lokomotivführer.
 Dalibor, D., Lokomotivheizer.
 Döring, D., Lokomotivheizer.
 Menzel, H., Vorshloffer.
 Looke, W., Arbeiter.
 Ladewig, A., Lokomotivführer.
 Boeck, G., Lokomotivführer.
 Riedel, F., Eis.=Magazinauff.
 Boehm, F., Stations=Assistent.
 Klein, E., Traiteur.
 Carl, H., Witwe.
 Carl, K., Schlosser.
 Schober, E., Witwe.
 Schlodder, A., Restaurateur.
 Spickert, D., Lokomotivführ.
 Karbe, G., Maurer.
 23 Ostwald, E., Agent, O.
 Schubel, L., Ww., Plätterin.
 Müller, M., Witwe.
 Wünsch, P., Lokomotivführer.
 Grünbach, P., Lokomotivheizer
 Zeidler, Th., Bahn=Assistent.
 Kühne, K., Brigadeschreiber.
 Münzig, E., Heizer.
 Witzke, K., Witwe.
 Matzdorf, A., Arbeiterin.
 24 Sieck, F., Arbeiter, E.
 Frankowski, J., penf. Ober=Ge=
 fangenauffeher.
 König, M., Rentiere.
 Szafinski, J., Schuhmacher.
 Schulze, J., Stationsassistent.
 Holz, C., Weichensteller.
 Knappe, A., Schlosser.
 Ziob, H., Drechsler.
 25 Blume, W., Mostrichfabr., E.,
 ☐= 300.
 26 Beamten=Wohnungsverein.
 Westhoff, J., techn. Eisenb.=
 Sekretär.
 Hauckel, A., Stat.=Vorsteher
 I. Kl. a. D.
 Zoerner, D., Eis.=Betriebssekr.
 Paul, K., Lehrer.
 Wolff, K., Postschaffner.
 Fricke, A., Witwe.
 Thiele, K., penf. Bahnbeamter.
 27 Beamten=Wohnungsverein.
 Heese, A., Gen.=Komm.=Sekr.
 Brose, G., Generalkom=
 missions= Sekretär.
 Weidler, G., Buchhalter.
 Hemmerling, B., General=
 kommissions= Sekretär.
 Simon, H., verw. Pastor.
 Droszio, A., Stat.=Assistent.
 Umlauf, A., Zugführer.

- 28 Beamten-Wohnungsverein.
Callies, F., Lehrer em.
Grimm, W., Betr.=Sekretär.
Holz, A., Telegraphist.
Scharnefsky, R., Hauptlehr. a. D.
Sperling, W., Postschaffner.
Fischer, A., Geh. Reg.=Rätin.
- 28a Beamten-Wohnungsverein.
Meißel, F., Lokomotivführer.
Ballaschke, C., Lokomotivführ.
Steinberg, G., Lokomotivf.
Giesecke, C., Spezialkommiss.=
Sekretär.
Zickric, W., Telegr. Mechan.
- 29 30 sind Gärten, Beamten-
verein.
- 31 Wachtmann, W., Hausbes., E.
Kloße, A., Schuhmacher.
Schicketanz, C., Witwe.
Fest, S., Witwe.
Hesse, P., Bremser.
Winkler, D., Schlosser.
Neumann, M., Zwaliide.
Schmidt, R., Witwe.
Welfisch, F., Lokomotivführ.
Beichedsnick, F., Heizer.
- 32 Paulus, A., Brauerei, E.
Paulus, P., Brauer.
Beresinchen.

Grüner Weg.

- I. Polizei-Revier, Bureau: Thile-
straße 8. X. Stadtbezirk.
Parodie: Georgenkirche.
- Sophienstrasse.
1 Henschel, A., Kaufmann, O.
Bosjan, C., Arbeiter.
Haffner, W., Handelsmann.
- 2—10 Weinholz, Ww., Berg-
werksbes., O., Baustellen.
- Bergstrasse.
11—12 Mende, Kommerzien-
rat, O., Baustellen.
- 13 Ulrich, A., Baunternehmer, E.
Hannemann, F., Schmied.
Dröschner, W., Zwaliide.
Zimmermann, W., Arbeiter.
Sucker, D., Schuhmacher.
Reinicke, H., Schlosser.
Hartmann, A., Schlosser.
Zimara, G., Urgelbauer.
Kroll, M., Schuhmacher.
Behnke, J., Schuhmacher.
Höfemeier, F., Arbeiter.
Schöning, C., Maschinenbauer.
Kadde, A., Witwe.
Hoffmann, D., Drechsler.
Wollangf, A., Zimmermann.

- 14 Ulrich, A., Baunternehmer, O.
Koch, P., Eisenbahn-Diätar.
Hoffmann, P., Lehrer.
Heinze, D., Lehrer.
Lann, H., Gerichts-Assistent.
Lentz, A., Witwe.
Schäle, L., Witwe,
Jänsch, C., Arbeiter.
Giehler, P., Viktualhändlerin.
Menzel, R., Prokurist.
- 15 Ulrich, A., Baunternehmer, O.
Gasche, A., Arbeiter.
Stanek, J., Maurer.
Wolf, P., Kaufmann.
Zuleger, P., Schriftsetzer.
Horst, W., Witwe.
Bonconseil, M., Vater.
Braun, A., Tischler.
Schmidt, C., Arbeiter.
Behrendt, C., Arbeiter.
Kosch, P., Arbeiter.
Kosch, A., Arbeiterin.
Tamme, C., Schlosser.
Kupfer, F., Sergeant.
Ernst, D., Schlosser.
Kolište, W., Schuhmacher.
Drescher, H., Werkmeister.
Jornalkewik, St., Arbeiter.
Sophienstrasse.

Gubenerstraße.

- II. Polizei-Revier, Bureau:
Fischerstraße 8. VII. Stadtbezirk.
Parodie: Gertraudkirche.
- Wilhelmsplatz.
1 Burthardtsche Erben, E.
Butterlin, C., v. m. Rapt.-Leutn.
Wilske, M., C., Rentieren.
Schulz, G., Porz.-Mal.-Besitz.
v. Froreich, L., verw. Major.
Siber, M., Fräulein.
v. Froreich, M., Stiftsdame.
Groll, F., Schmied.
Groll, P., Kochfrau.
Burthardt, F., Rentiere.
- 2 Beamten-Wohnungs-Verein,
C. G. m. b. H.
Langheinrich, W., Dentist.
Krook, M., Kaufmann.
Christoph, L., v. m. Hauptlehrer.
Christoph, C., Zeichenlehrerin.
Christoph, T., Lehrerin.
Voertmann, C., Steuersekretär.
Foerster, H., Tapezierermstr.
- 3 Grasso, Dr., Geh. Sanitäts-
rat, O.
Pfeiffer, C., Witwe.
Wasnick, A., Arbeiter.

- Beiersdorf, H., Schmied.
Matzsch, R., Handelsfrau.
Sindermann, C., Hausdiener.
- 4 Grasso, Dr., Geh. Sanitäts-
rat, O.
Kulicke, A., Stellenvermittler.
- 5 Grasso, H., Dr., Geheimer
Sanitätsrat, Arzt, E.
Feldhügel, G., Kgl. Oberrevij.
Matys, L., Schneidermstr.
Scheurich, A., verw. Arbeits-
haus-Inspektor.
- 6 Kabel, A., Tischlermstr., E.
- 7 verbunden mit Ferdinandstr. 1.
Ferdinandstrasse.
8 F. Schindlersche Erben, E.
Schindler, C., v. m. Brauereibf.
Arndt, C., Oberstabsarzt.
Welt, W., Fuhrherr.
- 9 Schindler, W., Brauerei-Be-
sitzer, E.
Billich, Reg.-Assessor.
Krause, M., verw. Reg.=Kat.
Schindler, F., Brauerei,
☞ 175.
- 10 Schmieder, W., Fabrikbes., O.
Kunze, J., verw. Geheimrat.
v. Sydow, Fräulein.
Walsleben, R., Bureau-Geh.
Weikert, A., Kanzleirat.
Hahn, A., Arbeiterin.
Gerasch, Schuhmacher.
- 11/12 Schmieder, W., Fabrikbes. E.
v. Gorszkowska, Th., verw.
Hauptmann.
Richter, L., verw. Reg.=Kat.
Sucker, C., verw. Arzt.
Lange, H., Kaufmann.
Blog, L., Schneiderin.
Pofemann, M., verw. Re-
gistrator.
Brusse, H., verw. Prediger.
Kettner, H., Arbeiter.
Baruschke, Töpfergeselle.
Spindler, A., Witwe.
- 13 Fiskus, Königl. Friedrichs-
Gymnasium.
Kethwisch, C., Dr. phil.,
Gymnasial-Direktor.
Flohr, C., Schuldienner.
- Durchgang nach d. Bahnhof.
- 13a Zachariae, A., Rentiere, E.
Andresen, H., Dr., Reg.=Kat.
Wollenberg, W., Gärtner.
Schöppe, G., Fuhrherr.
- 14 Matthias, Kgl. Ober-Berg-
rat, O.
Zander, A., Kunst- u. Handels-
gärtner.
v. Armin, L., Major a. D.

- Rebelung, D., Kgl. D.=Land=
messer.
- 15 Matthias, Kgl. Ober=Berg=
rat, O.
Berschmann, D., Lokomotivf.
- 16 Scheller, J., Fräulein, E.
Behrchen, W., Arbeiter.
- 16a Wodtke, A., Witwe, E.
Hense, W., Schuhmachermstr.
Schwarz, B., Witwe.
- 17 Bettermann, E., O.
Schwenzer, Arbeiter.
- 18 Bettermann, E., Eigentüm. E.
Bettermann, E., Handels=
gärtner.
Sachs, E., Monteur.
Seele, L., Witwe.
Hille, M., Sattler.
Berchtold, P., Handschuhmach.
Wiedt, C., Arbeiter.
Tillack, W., Arbeiter.
Kagobki, M., Aufwärterin.
Kabenalt, Chr., Witwe.
- 19 Bettermann, E., Eigentüm., O.
Hempel, S., Sattler.
Noack, A., Hilfsbremser.
Bengsch, K., Arbeiter.
- 20 Frankfurter Aktienbrauerei=
Gesellschaft.
Friedrichshöhe.
Burghardt, C., Restaurateur.
Lau, M., Töpfer.
Steinborn, S., Postschaffner.
Förster, A., Heizer.
Brudöhl, J., Invalide.
- 21 Zaenfert, M., Maurermeister
und Stadtrat, O.
Karjchte, C., Töpfer.
Bach, J., Rentier.
Spizner, J., vw. Baurat.
Höbbelen, A., vw. Amtmann.
Bähne, C., Rentier.
Alähr, J., Oberförster a. D.
Schinke, S., Buchhändler.
Borchers, M., Näherin.
Schäfer, P., Materialienverw.
Böthke, A., Schneidermstr.
Giesau, G., Porzellanmaler.
Fechner, W., Arbeiter.
Bullack, A., Postschaffner.
Hübner, J., Kutscher.
Broedemann, J., Zahlmeister.
- 21a Zaenfert, M., Maurermeister
und Stadtrat, O.
Mielmann, S., Handelsmann.
Fischer, Oberpoststrat a. D.
Krug, G., vw. Kaufmann.
Raumann, Fräulein, B.
Otto, C., Kultur=Techniker.
Hämmerling, C., Fleischer.
- Träder, J., Steuererheber.
Hoffmann, Frä., L., Näherin.
- 21b Zaenfert, M., Maurermstr.
und Stadtrat, O.
Thilke, S., Schuhmachermstr.,
fl. Scharnstr. 10.
Morgenbesser, S., Polizei=Off.
Dammann, E., vw. Stadtrat.
Freuer, E., verw. Pastor.
Heinrich, E., Schneidermstr.
Dempler, J., Schulmstr.
Dohrmann, M., Witwe.
Zahnke, Th., Polizei=ergeant.
- 21c Zaenfert, M., Maurermeister
und Stadtrat, O.
Grund, D., Maurer.
Nähle, A., Frä., Privatiere.
Gading, M., vw. Oberstabsarzt.
Boldt, M., vw. Gutsbesitzer.
Hecker, K., Rentier.
Weqner, vw. Schuldirektor.
Niemann, vw. Oberpostsekretär
Hesse, Witwe.
Bonkte, M., Diakonissin.
Schülzki, P., Bureauvorsteh.
Reinicke, E., Arbeiter.
v. Werner, G., Sattlermstr.
Stahn, J., Schneidermstr.
Baefler, D., Eisendreher.
- 22a Kaufmann, E., verw. Mag.=
Kalkulator, E.
Kaufmann, J., Kaufmann.
- 22 Deutsche Continental=Gas=
gesellschaft Dessau, O.
Thieme, P., Witwe.
- 23a Hecker, M., J., Ober=Tele=
graphen=Assistent, E.
v. Dewitz, G., Hauptmann.
Roedel, A., Witwe.
Angerer, E., Ingenieur.
Wolff, L., Witwe.
Schöning, S., Leutnant.
Baeyold, E., städt. Wächter.
- Schwarzer Weg.
- 23 Kunick, A., Amtmann, O.
Koffke, A., Maurer.
Krause, E., Kaufmann.
Seipelt, M., Witwe.
- 24/25 gehören zum Platz am
Carthaus.
- Platz am Carthaus.
- 26 Heinsius, E., vw. Fabrikbes., O.
Heinsius, E., Fabrikbesitzer.
Pohle, M., Arbeiter.
Pappler, G., Arbeiter.
- 27 Heinsius, E., vw. Fabrikbes., O.
Lagerraum d. Firm. Heinsius.
- 28 Rüdiger, M., Fabrikbesitzer, O.
Klefel, A., Privatlehrerin a. D.
Lademann, P., Böttcher.
- Kuschel, D., Amtsgerichts=
Sekretär a. D.
Nischelsky, E., Fräulein.
Ellinghausen, D., Kaufmann.
Wichmann, Th., Kanzlei=Zusp.
Marascheck, M., Fräulein.
- 29 Horn, D., geb. Rüdiger, O.
Jackel, W., Verwalter.
Noack, W., Postschaffner.
Bosse, L., Privatiere.
Goetze, E., Ober=Zahlmeister.
Jonas, K., Rentier.
Berger, G., Kaufmann.
Klewitz, M., Fräulein.
Bigelius, W., Dr., Professor.
Drews, Architekt.
- 30/31 Heyne, M., Rentier, O.
Lehmann, E., Bezirksfeldwebel
Anders, C., Bauführer.
Graf, D., Ritterschafftssekretär.
Pehlemann, E., Rentiere.
Pehlemann, A., Lehrerin.
Marcel, E., Fräul., Rentiere.
Schulze, A., vw. Rechn.=Rat.
Schulze, Lina, Modistin.
Schulze, Leon., Modistin.
Laban, E., Handarb.=Lehrerin.
Laban, Th., Lehrerin.
Pahl, P., verw. Buchhalter.
Sebastian, M., Rentiere.
Hermann, E., Redakteur.
- Durchgang n. d. Lindenstr.
- 31a Krug, L., Rentiere, O.
Schwarz, A., vw. Prediger.
Leonhard, A., vw. Rechtsanw.
Grün, W., Fabrik=Direktor.
- 32 Koehl, P., vw. Ziegeleibes., O.
Zadow, W., Generalkomm.=
Kanzl.=Zusp.ekt. •
Münchhoff, A., Reg.=Sekretär:
Gaebele, A., Jrl.
Rothnagel, G., Reg.=Sekretär.
v. Trotha, Th., Leutnant.
v. Schmitzerlöw, B., Leutnant.
Kuzer, W., Arbeiter.
- 33 Andrac, S., Lehrer a. D., E.
Alöhn, Ch., Mittelschullehrer.
Hille, G., Arbeiter.
Steinke, K., Arbeiter.
- 34 Wagener, P., Schmiedemstr., E
Intendantur der 5. Division.
Herlich, A., Rentier.
Ulrich, P., Buffetier.
Bürgert, W., Arbeiter.
Rasch, S., Orgelbauer.
- 35 Pasch, G., Reg.=Sekretär, O.
Walter, A., Witwe.
Mücke, W., Tischlermeister.
Schulze, B., verw. Rechtsanw.
Stumpff, E., verw. Arzt.

Herrmann, C., Ober-Sekretär.
 v. Helmolt, C., Witwe.
 Freitag, J., Regierungshaupt-
 fassenbuchhalter.
 Durchgang n. d. Lindenstr.
 36 Maxdorff, B., Rentiere, O.
 Büchner, H., Witwe.
 Schilde, R., Rentant a. D.
 Haas, C., Postsekretär.
 Hoppe, C., v. v. Geh. Reg.-Nat.
 Hoppe, C., Gesanglehrerin.
 Bauer, M., verw. Kanzleirat.
 Kayser, M., verw. Kaufmann.
 Krause, M., Hauptmann.
 Schroeder, W., Kaufmann.
 Kurzweg, J., Lohndiener.
 Baganz, A., Tischlermstr.
 37 v. Puttkamer, C., Baron, O.
 Kernchen, A., Arbeiter, V.
 Leudolph, R., Postinspektor.
 Martiny, M. u. L., Rentieren.
 Kumpf, A., Lehrer.
 Kretschmer, M., Plätterin.
 38 v. Nagmersche Erben, E.
 Jest, W., Witwe, V.
 v. Jena, L., Leutnant.
 Haupt, S., Witwe.
 v. Schütz, M., Leutnant.
 Nisch, M., Witwe.
 Fritsch, R., Wagenführer.
 Scheewe, H., Schuhmacher.
 Waldow, W., Kutscher.
 Wobser, D., Schneider.
 Falk, W., Arbeiter.
 Neuschütz, G., Ingenieur.
 Rix, P., Musik- u. Privat-
 lehrer.
 Stracka, A., Witwe.
 Willenberg, M., Witwe.
 Büschel, M., Ingenieur.
 39 Wilhelm, C., Kaufmann, O.
 Gropius, C., Privatiere.
 Buchholz, P., Privatiere.
 Hamid-Bey, Leutnant.
 Riemer, A., Plätterin.
 Durchgang n. d. Lindenstr.
 40 Pehle, P., O.
 Pehle, A., Witwe, V.
 Callembach, A., Witwe.
 Sevin, L., Witwe, Rentiere.
 Hermes, C., verw. Gerichtsjefr.
 Ernst, D., Lagerverwalter.
 Rippert, C., Witwe.
 Bonne, W., Arbeiter.
 Schlesinger, C., Lehrer.
 Dehn, H., Intendantur-Be-
 amter.
 Heinze, H., Bildhauer.
 41 Lehmann, C., Biergroßhdlg.,
 Park 14, O.

Baerwaldt, C., verw. Kaufm.
 Haberland, L., verw. Fabrik-
 besitzer.
 Haberland, M., Lehrerin.
 Thiemann, Geschw., Rentieren.
 Hoffmann, A., Witwe.
 Holzthien, A., Rentiere.
 Graul, D., Bäckermeister.
 Bieffe, A. u. S., Geschwister.
 Haberland, L., Kindergärtn.
 Harzendorff, M., verw. Post-
 sekretär.
 Krebs, C., verw. Rechnungsrat.
 Fischer, C., Handelsfrau.
 Wilhelmsplatz.

Gubener Mauerstraße.

II. Polizei-Revier, Bureau.
 Fischerstraße 8. IV. Stadtbezirk:
 Parochie: Marienkirche.

Wilhelmsplatz.

1 Fritsche, A., Hotelbesitzer, O.
 2 Schöllhammer, D., Fleischer-
 meister, O.
 Schirmer, D., Holzbildhauer.
 3 Schöllhammer, D., Fleischer-
 meister, O.
 Müller, J., Postschaffner.
 Wanke, J., Schuhmacherstr.
 Wulff, B., Arbeiterin.
 4/5 Klujewsky, A., Fräulein, E.
 Berfelde, J., Arbeiterin.
 Kummert, J., Arbeiter.
 Hüger, J., Dreher.
 Hock, A., Witwe.
 6 Polac, B., O.
 Kleiner, C., Schuhmacher.
 Sommer, H., Friseur.
 Weinde, E., Frau.
 Rechenberg, C., Arbeiterin.
 7 Weiße, L., Witwe, O.
 Burrmann, C., Arbeiter.
 Krüger, R., Ww., Arbeiterin.
 Hönelt, C., Ww., Arbeiterin.
 Helfrich, Bertha.
 Puttkitz, J., Arbeiterin.
 Wieske, C., Schuhmacher.
 8 Lorenz, W., Schuhmacher-
 meister, E.
 9 Stadt-Gemeinde.
 Altes Garnison-Lazaret.
 Frankfurter Schuhwarenfabrik
 C. Sally & Co., ☒=275.
 10 Hampel, J., Instrumenten-
 schleifer, E.
 Otto, C., Cigarrenmacher u.
 Stellenwermittler.
 Braunstein, C., Anstreicher.

11 Wachholz, C., Schlossermstr., E
 Schmidt, C., Witwe.
 Passow, A., Schuhmacher.
 Better, C., Eisendreher.
 Glocke, A., Ww., Aufwärterin.
 Mücke, J., Schuhmacher.
 Glocke, W., Schneider.
 Durchgang nach d. Logenstr.

12a Fiskus, Königl. Regierung.
 12b Königl. Regierung.

Sühning, W., Reg.-Kanzlei-
 diener.
 Steig, C., Reg.-Kanzleidiener.

13 Fiskus, Königl. Regierung.
 Durchgang nach der Re-
 gierungsstrasse.

14 Schwarz, Traiteur, O.
 15 Ritter, Seifenfabrikant, O.
 16 Fint, Versicherungsagent, O.
 17 Polzin, G. R., O.
 18 Mierswa, Kürschnermstr., O.
 19 Laudahn, Rentier, O.
 20 Fricke, Kaufmann, O.
 21 Lörke, Bäckerstr., O.
 22 Schöllhammer, Fleischer-
 meister, O.

Wilhelmsplatz.

Gursch'sche Straße.

I. Polizei-Revier, Bureau: Thile-
 straße 8. X. Stadtbezirk.
 Parochie: Marienkirche.

Stiftsplatz.

1 Lehnick, C., Kaufmann, O.
 Jüdenstr. 6.
 Eichler, L., verw. Profess., Dr.
 Schönfeld, R., Reg.-Assess., Dr.
 Gieler, R., Eisenbahn-Stat.=
 Vorsteher I. Kl. a. D.
 Baer, J., Magistr.-Sekretär.
 Schulz, A., Ober-Postassistent.
 Nielow, D., Lehrer.
 Brabandt, J., Viktualienhändl.
 Huth, J., verw. Prof. Dr.
 Fröhlich, J., Steuererheber.
 Brand, A., Oberlehrer, Dr.
 2 Bersich, C., Architekt, O.
 Stubenrauch, C., Rentiere.
 Stubenrauch, M., Lehrerin.
 Müller, A., Telegraphen-
 Direktor.
 Kaufhat, A., Rechnungsrat.
 Petro, W., Witwe.
 3 Bersich, C., Architekt, O.
 Matschdorf, L., Rentiere.
 Wegel, H., Procurist.
 Röhrich, M., verw. Rech-
 nungsrat.

Mann, J., Kammereikassen=
Oberbuchhalter a. D.
Jantke, H., Kanzleirat.
Förster, K., Regierungs=
Sekretär.
Siebert, P., Buchdrucker.
Nowack, E., Schneiderin.
4 Jähde, C., Kaufmann, O.
Kurze, F., Buchhändler,
Wilhelmsplatz 2.
Böck, H., Rentiere.
Käding, P., Rentiere.
Bamler, E., verw. Ob.=Predig.
Hünke, L., verw. Justizrat.
Heinrich, C., Magistrats=
Kalkulator.
Wolf, F., Schmied.
Unger, W., Stellmacher.
5 Beamten=Wohnungs=Verrein.
Grasnickel, H., Postsekretär.
Ebenau, K., Regier.=Sekretär
Thiele, K., Konrektor.
Krause, D., Regiergs.=Sekretär
Klitte, M., Mittelschullehrer.
Dehke, J., Postmeister a. D.
Schröter, E., Schuhmachrstr.
6 Werlich, E., Architekt, O.
Kloße, J., Buchhalter.
Kloße, F., verw. Bürger=
meister.
Boigt, P., Ober=Postassistent.
Stange, M., Lehrerin a. D.
Stange, J., Fräulein.
Stange, A., Schulvorsteh. a. D.
Walther, G., Ober=Post=
direktions=Sekretär a. D.
Richter, A., Kaufmann.
Sommerlade, A., Plätterin.
Dopichay, F., Schmied.
7 Krüger, A., Eigentümer u.
Steuererheber a. D., E.
Kretschmer, H., Witwe.
Mättig, C., verw. Pastor.
Finder, C., Regiergs.=Kanzl.=
Inspektor a. D.
Rehbold, E., Ober=Postassistent.
Gerlach, Th., Eisenb.=Stat.=
Assistent a. D.
Gallwitz, G., Böttcher.
Hellwig, E., Witwe.
8—15 Baustellen.
E. Werlich, O.
Fürstenwalderstrasse.

Halbestadt.

Haus Nr. 1—25 I. Polizei=Re=
vier, Bureau: Thielestraße 8. —
Haus Nr. 26—35 IV. Polizei=

Revier, Bureau: Berlinerstraße
52. X. Stadtbezirk.
Parodie: Haus Nr. 1—12
Marienkirche. — Haus Nr. 13—35
Georgenkirche.

Wilhelmsplatz.

1 Levin, A., Rentier, E.
Geschäftszimmer der 9. In=
fanterie Brigade.
Trompa, P., Schuhmachrstr.
Walter, P., Witwe.
Mauch, A., Plätterin.
Passow, M., Witwe.
Gaeda, B., Arbeiter.
Wende, J., Inhaberin einer
Kochschule.
Kindler, Th., verw. Appellat.=
Gerichtsrat.
Laufer, J., Kaufmann.
Sydow, A., Lehrerin.
Sydow, L., Lehrerin.
Kohlert, C., Fuhrherr.
Seidel, A., Witwe.
Deckner, D., Tapezierer.
Mauch, M., Friseurin.
Schade, G., Dr. jur., Rechts=
anwalt.
Heller, A., Gesanglehrerin.
2 Marschhausen, A., Rentier, O.
Granzow, A., Schneidermstr.
Fromme, W., Amtsrichter.
Tisner, G., Dr., prakt. Arzt.
Cohn, S., Kaufmann.
Bischoffstr. 18.
Reinhardt, K., Fräulein, Rentiere.
Ast, C., Fräulein, Kindergärtnerin.
Zachariae, H., Major.
Cardinal v. Widdern, G.,
Oberst a. D.
Leder, H., Töpfermeister.
Kosjolic, J., Aufwärterin.
Fröhlich, C., Wagenführer.
Gerson, Ph., Kaufmann.
3 Hartmann, H., verw. Stadt=
rat, Rentiere, E.
Liebrecht, W., Reg.= und
Forstrat.
Kloße, P., Schmied.
Bernau, G., Schlosser.
4 B. S. Jacob'sche Erben, O.
Bredow, C., Dr., Ober=Re=
gierungsrat.
5. Constantius'sche Erben, E.
Kulcke, K., Dr., Stabsarzt.
Kandeler, Th., verw. Kaufm.
Brach, E., verw. Regierungsrat.
Altstädt, C., Orgelbauer.
Mau, L., Witwe.
Marienfeld, K., Vorarbeiter.

Schulz, P., Schlosser.
Winkelmann, W., Witwe.
Grauwinkel, F., Schneider.
Zeucke, E., Maschinist.
Kabe, D., Eisenbahnbetriebs=
Sekretär.
Schwan, F., Maschinenmstr.
Marienstrasse.
6 Reichert, E., Frau, E.
v. Wulffen, Fräulein, C., Rentiere.
Pollack, E., Fräulein, Klavier=
lehrerin.
Werner, G., Maler.
Heider, F., Promenadengärtin.
Zannack, F., Arbeiter.
v. Zychlinsky, F., Rentier.
Vorrath, F., Schlosser.
7 Sternfeld, Baronin, O.
Schulz, J., Schulvorsteherin.
Hahn, J., Sattler.
8 v. Wulffen, F., Generalleutn.
3. D., Excellenz, E.
Koffert, K., Tischlergeselle.
Werner, F., Diener.
9 v. Wulffow, G., verw. Ober=
Leutn., E.
Herrmann, G., Arbeiter.
Beyersdorf, A., Rentiere.
10 Evangel.=reformierte Kirchen=
gemeinde (Pfarrhaus).
Meine, E., Regierungs= und
Schulrat.
Schwatlo, C., Stadtbaurat.
11 Tirpitz, K., Geh. Justiz= u.
Kammergerichtsrat a. D., E.
Schwarz, C., Schuhmachrstr.
Hartmann, K., Rentiere.
Wegener, M., Lehrerin a. D.
Tempel, H., Lohndiener.
12 Callmeyer, A., verw. Amts=
gerichtsrat, E.
Nischenborn, M., Rentiere, E.
Löschke, C., Arbeiter.
13 Borkenstein, K., Bergwerks=
und Ziegeleibesitzer, O.
Freiherr v. Kirchbach, H., Leutn.
Dauselt, L., Arbeiterin.
Krazer v. Schwarzenfeld, A.
u. H., Rentieren.
Dettel, A., Rentiere.
v. Meyenn, P., Rentiere.
Haase, G., Restaurateur.
Welzel, K., Restaurateur.
Brauerei Oberbruch, Nieder=
lage Frankfurt, Vertreter
H. Dettel.
14 Borkenstein, K., Kaufm., E.
Stampe, A., Kaufmann.
Wagener, E., Kaufmann,
Junferstr. 1.

- 14a Erbprinz v. Sachsen-Mei-
ningen, B., Kommand.
General, O.
Prinz Reuß, Heinrich XXX.,
Hauptmann.
- 15 Graf Jind von Jindenstein-
Trossin, O.
Graf von der Schulenburg,
Hauptmann.
v. Garnier, Generalleutnant
i. D., Excellenz.
- 16 Hilinka, Cl., Rentiere, O.
Hauff, Geschw., Rentieren.
Nuhn, Geschwister.
Schwarze, M., verw. Professor.
Schulz, A., Krankenpflegerin.
Fuhrmann, C., Näherin.
Wanders, M., Ww., Strickerin.
Wannike, K., Schuhmacher.
Kokat, A., Aufwärterin.
Zipter, A., Schneidermstr.
Krämer, K., Wächter.
- 17 Zeidler, W., Maurermstr., O.
Martinus, P., Reg.-Rat.
Winkler, D., Generalarzt.
Kümmerlen, H., Zollinspektor.
Hoffmann, D., Kanzleirat.
Lutz, L., Fräulein.
Nichter, K., Theaterdiener.
Mack, Th., Witwe.
Thiel, M., Postsekretär.
Mothes, H., Rentier.
- Kaiserstrasse.
- 18 Stadtgemeinde.
Gesellschaftshaus.
Roebbelen, H., Restaurateur,
☐= 158.
- 19 Frau Voigt, A., Töpferei und
Ofenfabrik, E.
Heidrich, L., Witwe.
Kalisch, F., Schuhmachermstr.
Hennig, K., Tapezierermstr. u.
Decorateur.
Kooke, A., Witwe.
Kalk, J., Handelsmann.
Minow, M., Witwe.
Generich, K., Schuhmachmstr.
Karkke, J., Lehrerin.
Gröschke, A., Theaterschneider-
meister.
Schulz, H., Tischler.
Peter, Th., Arbeiter.
Minow, M., Witwe.
Krüger, G., Arbeiter.
Gräber, K., Arbeiter.
Schaelcke, W., Hilfsbremser.
Arnold, Th., Dachdeckermstr.
Kacke, J., Invalide.
- 20 Gräfin Jind v. Jindenstein,
Th., E.

- Rüder, M., Oberst.
Jhlow, Th., verw. Portier.
Falber, J., Koch.
- 21 v. Randow, C., Major a. D., E.
Boecker, W., Diener.
- 22 Baetsch, W., Fabrikbesitzer, E.
v. Jacobi, G., Regier.-Assessor.
Roack, C., Prof., Dr., Direktor
des Realgymnasiums.
Bacholek, J., Arbeiter.
Wagner, F., Tischler.
- 23 Reichsbank.
Reichsbankstelle, ☐= 272.
Ruge, A., Kaiserl. Bankdirektor.
Stein, F., Kassendiener.
- 24 v. Kemnitz, Fr., E.
Mewes, M., Fräul., Rentiere.
v. Holwede, A., Fräul., Rentiere.
v. Holwede, C., Fräul., Rentiere.
Fickert, C., Fräul., Rentiere.
Lange, W., Witwe.
Schwenzer, H., Bureauassistent
Hermelschmidt, F., Sattler.
- 25 Huth, C., Witwe, E.
Siebert, C., Landrentmstr.
Gutfeld, J., Kaufmann,
Schmalzstr. 2—3.
Wehmer, A., Fräulein.
Bombe, F., Rektor a. D.
Fischer, W., Ww., Händlerin.
Wanke, F., Arbeiter.
Herrmann, C., Schuhmacher.
- Sophienstrasse.
- 26/27 Schlesinger, G., Fabrikbs., E
Heiber, C., Geh. Regier.-Rat,
Pfarrer emer.
Nichter, Fr., Regierungs- u.
Forstrat a. D.
Braun, Fr., Portier.
- 28 Steinbock, P., Kommerzienr. E.
Wittich, A., verw. Hauptmann.
- 29 Lienau, M., Weingroßhändl.,
☐= 133, E.
Dressel, A., Obergärtner.
Jungwirth, F., Gartengehülfe.
- 30 Rothe, C., Oberstleutn. a. D., E.
v. Herzberg, A., General-Leut.
i. D., Excellenz.
- 31 Schmidt, C., Rentier, E.
Lippmann, P., Telegr.-Assist.
- 32 Klahre, Pfarrer, O.
Heinrich, A., Arbeiter.
Krupke, F., Arbeiter
Sanisch, P., Reg.-Sekret.
Sanisch, A., Reg.-Civ.-Sup.
v. Münchow, W., General-
Kommissions-Sekretär.
Levy, J., verw. Kaufmann.
- 33 Schmidt, C., Rentier, O.
Gradnauer, A., Ww., Rentiere.

- Hübner, K., Reg.-Sekt. a. D.
Schneider, W., Zimmermann.
Schulz, A., Handarbeiterin.
Neubrandt, P., Näherin.
- 34 Lügow, M., Frau, O.
Buch, J., Depart.-Tierarzt.
Widenburg, A., Witwe.
Thiele, M., Witwe.
Piede, F., Schneider.
- 35 Lügow, A., Kaufm. u. Agl.
Lottereeinnehmer, O.
Löwenstein, Dr. med. ☐= 216
Reinmann, P., Mälzereibesitzer
Thöle, F., Dr., Stabsarzt.
v. Schaeffer, A., vw. Hauptm.
v. Beerfelde, M., Fr., Rentiere.
Riehl, H., Fr., Violinlehrerin.
Scholz, F., Königl. Baurat.
Jokisch, Th., Pfarrer emer.
Mylus, J., Rentiere.
Bogt, P., Tischler.
Neumann, L., Ww., Aufwärt.
Boy, H., Schuhmacher.
Regefer, K., Schmied.
Knispel, M., Witwe.
Winkler, K., Arbeiter.
Jacoben, P., Arbeiter.
Mauff, H., Regierungs-
Supernumerar.
Mauff, Th., Steueramts-
Kendant a. D.
Weißel, F., Schneidermstr.
Bubolz, St., Schuhmacher.
Miethke, J., Schlosser.
- Poetensteig.

Hanewald.

III. Polizei-Revier, Bureau:
Derstraße 46. V. Stadtbezirk.
Parochie: Marienkirche.

Brückthorstrasse.

- 1 Albrecht, L., Erben, O.
Furchtbar, H., Maurer.
Kallmann, J., Witwe.
Steinecke, H., Dachdecker.
Hopke, J., Hilfsbremser.
Madaiska, P., Witwe.
Schimmig, A., Witwe.
- 2 Buchwald, H., Schuhmachmstr., E
Balzer, A., Schlächter.
Pohle, A., Witwe.
Höhne, P., Kupferschmied.
Kant, D., Schuhmacher.
Korn, C., Arbeiter.
- 3 Schendel, A., Wm., Restaur., O.
Löffler, C., Theatermaler.
Spiegel, F., Steuererheber.
Krüger, C., Schuhmachermstr.

Marggraf, A., Arbeiter.
Müller, M., Bäcker.
Koschens, J., Kutscher.
Herrmann, P., Maurer.
Prüfer, M., Cigarrenmacher.
4,5 verbunden mit Forststr. 6.
Forststrasse.

6 Krause, W., Restaurant, E.
Nachmann, A., Feuerwehrm.
7 Krause, W., Restaurateur, O.
Höhn, W., Arbeiter.
Valentin, C., Arbeiter.
8 Graß, S., Witwe, E.
Häffelmeyer, A., Fräulein.
Häffelmeyer, M., Näherin.
Vorngräber, M., Witwe.
9 Schulz A., Plätterin, E.
Brand, W., Maler.
10 Baerenreuth, M., gerichtlicher
vereid. Taxator f. Mobilien
und Auktionator, O.
Dehnert, G., Arbeiter.
Neumann, C., Schneider.
Jewig, A., Arbeiter.
11 Wagner, L., Witwe, O.
Ulrich, F., Tapezier.
Andres, W., Kellner.
Jänisch, A., Arbeiter.
12 Schallipp, S., Eigentüm., E.
Badermann, M., Witwe.
13 Höhne, P., Arbeiter, E.
Schallipp, F., Arbeiter.
Eichhoff, C., Witwe.
14 Krüger, L., Rentier, E.
15/16 Welzel, B., Witwe, E.
Kurzweg, P., Restaurateur.
Brückthorstrasse.

Hohenzollernstraße.

I. Polizei-Revier, Bureau: Thile-
straße 8. X. Stadtbezirk.
Parochie: Marienkirche.

Stiftsplatz.

1 Werfich, C., Architekt, O.
v. Wolff, A., Fräulein.
Heinsius, A., Rentiere.
Seyder, P., Regier. u. = Forstrat.
Schöndüwe, S., Apotheker.
Rehfeld, A., Rentiere.
Niebe, C., verw. Justizrat.
Kallin, W., Drechsler.
Bradke, L., Gerichtskanzlei-
gehülfe a. D.
Wontschäky, S., Postschaff.
Dannig, S., Tischler.
2 Werfich, C., Architekt und
Maurerinstr., E.
Köster, G., Dr. jur., Staats-
anwalt.

Hoen, J., Regierungs-Assessor.
Klaufe, A., vw. Magistratsbote.
Streiter, C., Witwe.
3 Nagel, C., verw. Gutsbesitzer
und Rentiere, E.
v. Wolff, A., Oberst a. D.
Blumenjath, C., General-
arzt a. D.
Fröhlich, A., Polizei-Sergeant.
Lange, K., Witwe, Arbeiterin.
4 Heinsius, M., verw. Kaufm., O.
Boldt, A., Fräulein.
Selke, Georg, Major.
Köhl, W., Geh. Reg.-Rat a. D.
Hellwig, C., Witwe.
Hellwig, C., Schneiderin.
Hellwig, A., Schneiderin.
5 Heinsius, M., verw. Kaufm., E.
Guse, C., Kgl. Oberforstmeister.
Burde, A., Arbeiter.
6 Matthes, A., Pastor em., O.
Ziegel, J., Dr. med., General-
oberarzt.
Schlegel, C., Divisionspfarrer.
Bauer, A., Postschaffner.
Hauptmann, Paul, Rechts-
anwalt u. Notar, \square 117.
7 Werfich, C., Architekt, O.
Hausleutner, C., Staatsanw.
Köstel, W., Geh. Justizrat.
Achenbach, J., königl. Land-
bauinspektor.
Baum, A., Schuhmachermstr.
8 Werfich, C., Architekt, O.
Geschäftszimmer des Garnison-
Bauamts.
Hüger, B., Regierungsrat.
Fink von Finkenstein, Graf,
A., Hauptmann.
Wegner, C., Zugführer a. D.
Helfferich, Max, Ober-Reg-
ierungsrath.
9 Rajork, D., Kaufmann, O.
Art, C., Oberbergat.
v. Behr, C., Regierungsrat.
Schälde, W., Lademstr.
Dr. Kollack, Verwaltungs-
gerichtsdirektor.
10 Rajork, D., Kaufmann, O.
v. Blankensee, C., Hauptmann.
v. Zamorny, S., Generalmajor.
v. Zawadzky, Oberstleutnant.
Dr. Biermann, S., Fabrikdirekt.
Henjchel, A., Kaufmann.
Matthiesen, C., Regierungsrat.
Roeder, C., Lokomotivf. a. D.
Warmow, W., Eisenbahn-
beamter a. D.
11—14 Werfich, C., Baustellen, E.
Fürstenwalderstrasse.

Holzhoffstraße.

IV. Polizei-Revier, Bureau:
Berlinerstraße 52. XIIIa. Stadt-
bezirk.

Parochie: Nikolaitirche

An der Seidenfabrik.

1 Apelt, A., Schuhwaren-Fa-
brikant, E.
2 Riegel, C., vw. Zimmermstr., E.
Wolff, L., Rechnungsrat.
Schmidt, G., Arbeiter.
Ziesemer, A., Bahnwärt. a. D.
3 Balke, Baustelle, O.
4 Pannach, K., Weinfelterei-
besitzer, E.
Menzel, C., Kaufmann.
Leutsch, M., Musiklehrerin.
Laudon, Th., Bahnmmeister.
Graetz, S., Reg.-Kanzlist.
Herrmann, J., Reg.-Diätar.
5 6 Müller, W., O.
Militärfiskus, Telegraphen-
bataillon II.
7 Fuhrmann, S., Maurer-
mstr., E.
Gonnemann, S., Lehrer.
Lehmann, G., Schneidermstr.
Kos, A., Schuhmacher.
8 Benecke, J., Strommstr., E.
Gresebeck, K., Witwe.
9 Kindel, A., Ziegeleibes., O.
Kos, Th., Major z. D.
10 Greiser, J., Schlosser, E.
Seeländer, L., Gendarmerie-
Wachtmeister a. D.
Gräbe, J., Rentier.
Fischer, S., Ww., Wäschenäher.
11 Greiser, L., Fischer, O.
Müller, G., Bureau-Assistent.
Thiele, J., verw. Lehrer.
Gute, J., Magistratsbote.
Strube, W., penj. Steuerbeamt.
12 Hinke, A., Baustelle, O.
13 Wasewitz, W., Baustelle, O.
Dammmeistergasse.
14 Voss, Karl, Forstrat, O.
Krüger, L., verw. Lehrer.
Conrad, S., Arbeiter.
15 Voss, Karl, Forstrat, O.
Heinke, Th., Rektor.
16 Schüle, P., Schneidermstr., E.
Schwan, K., Buchdrucker.
Reichke, D., Arbeiter.
Schlag, C., Stereotypour.
Eiß, D., Militäranwärter.
Mann, Karl, Vize-Wachtm.
17 Zahn, S., Akerbürger, E.
Güttner, S., Schlosser.
Zahn, S., Witwe.

- 18 Lehmann, H., Baunternehmer, O.
 Schulz, A., Schriftfeger.
 Bernicke, Th., Eisendreher.
 Neumann, G., Arbeiter.
 Hermann, P., Schlosser.
 Kielig, K., Maurerpolier.
 Schulz, A., Sparkassenbuchh.
 Vertlowsty, H., pens. Landbriefträger.
- 19 Schumann, W., Musiker, E.
 Gensch, S., vw. Oberbahnstr.
 Schnelle, H., Büchsenm. a. D.
 Krüger, P., Steuerheb. a. D.
 Scharnow, A., Bureauassift.
 Wittchen, G., Bureauassiftent.
 Voge, R., Arbeiter.
 Voge, L., Witwe.
- 20 Lehmann, H., Baunternehmer, E.
 Manz'sche Gasse.
- 21 Weise, W., Kaufmann, E.
 Wegert, G., Maurer.
 Schmidt, J., Restaurateur.
 Buchholz, Maurer.
- 22 Pohl, K., Schmied, E.
 Kamm, K., Zimmermann.
 Schulz, H., Schlosser.
 Kerber, G., Cigarrenmacher.
 Kotischlag, A., Maurer.
 Kotischlag, K., Arbeiter.
 Gütte, J., Maurer.
 Krüger, G., Tischler.
- 23 Voigt, G., Maurer, E.
 Mühlisch, W., Arbeiter.
 Noack, P., Eisendreher.
 Gerbich, C., Arbeiter.
 Bläse, P., Schmied.
 Brauer, P., verm. Arbeiter.
 Voigt, H., Maurer.
- 24 Bernicke, J., Eigentümer, E.
 Kühn, A., Handelsfrau.
 Fischer, G., Schuhmacher.
 Gemmel, P., Arbeiter.
 Büttner, K., Arbeiter.
 Pohlant, J., Arbeiter.
 Neumann, A., Arbeiter.
 Truschel, J., Arbeiter.
- Oderdamm.
- 25 Schwede, K., Zimmerm., E.
 Post, W., Arbeiter.
 Schmäschke, G., Arbeiter.
 Wolff, G., Zimmermann.
 Dopychai, M., Maler.
 Kittler, H., Arbeiter.
 Müller, W., Arbeiter.
 Müller, F., Arbeiter.
- 26 Judy, C., Töpfermstr., E.
 Noack, P., Büchsenmacher.
 Dieckert, J., Tischlergeselle

- Kasche, H., Arbeiter.
 Becker, C., Arbeiter.
 Jaenisch, H., Schuhmachermstr.
- 27 Zeuschner, A., Holzhdl., O.
 Friedrich, W., Arbeiter.
 Bollfras, H., Arbeiter.
 Lehmann, J., Arbeiter.
 Lehmann, W., Arbeiter.
 Teichert, M., Arbeiter.
 Henschel, K., Arbeiter.
 Last, D., Arbeiter.
 Göge, H., Arbeiter.
 Koch, P., Arbeiterin.
- 28 Bernicke, A., Stellmacher-mstr., E.
 Zahn, M., Arbeiter.
 Petersdorf, K., Invalide.
 Kistenmacher, W., Arbeiter.
- Durchgang nach dem Oderdamm.
- 29 Haete, A., Reg.=Bote, E.
 Meyer, Th., Schriftfeger.
 Graeber, D., Kaufmann.
 Wenklaff, H., Bizefeldwebel.
 Ringt, A., Gerichts=Aktuar.
 Sperber, G., Bizewachtmeister u. Zahlmeister=Aspirant.
- 30 Krause, W., Eigentümer, O.
 Bauplay.
- 31 Krause, W., Eigentümer, E.
- 32 Heidenreich, G., Handelsgärtner, E.
 Zahn, H., Zimmermann.
 Scheele, W., Zimmermann.
 Golze, H., Arbeiter.
 Büttner, Ch., Arbeiter.
 Hildebrand, L., Näherin.
 Preuße, M., Arbeiter.
 Miersch, M., Handelsfrau.
- 33 Zeidler, M., vw. Eigentüm., E.
- 34 Grimm, G., Polizeiergeant, E.
 Brandt, K., Arbeiter.
 Jeschke, G., Maurerpolier.
 Wegener, W., Arbeiter.
 Zaddach, G., Postbote.
 Grund, J., Tischler.
 Nicolaus, W., Arbeiterin.
 Voge, C., Arbeiter.
- 35 Stadtgemeinde, Stadt=Bauhof.
 Fuhrmann, H., Maurermstr., Lager= und Zimmerplay.
 Wolff, H., Kutscher.
- 36 Schmidt, P., Lehrer, E.
 Miermeister, A., Lehrer und Leiter der Heilkurse für Stotterer.
 Winkwitz, D., Post=Kanzlist.
 Jacob, G., Zeichenlehrer und Porträtmaler.

- Boble, J., Rentier.
 Weinandt, A., Postassistent.
 Wolter, W., Kaufmann.
- 37 Ruthenberg, W., Eisenbahn=Stat.=Assift. a. D., E.
- 38 Nickel, P., Zimmermeister, Kalkbrennerei, ☞ 65. E.
 Laucks, G., Kalkbrenner.
- 39 Nowka, G., Kaufmann, O.
 Ohnesorge, G., Briefträger.
 Müller, K., Arbeiter.
 Helm, W., Arbeiter.
 Schaem, H., Tischler.
 Blöz, K., Arbeiter.
 Kühnast, D., Oberpostdirekt.=Sekretär.
- 40 Günther, J., Restaur., E.
 Lange, A., Arbeiter.
 Marawski, W., Arbeiter.
 An der Seidenfabrik.

Holzmarkt.

- III. Polizei = Revier, Bureau: Oderstraße 46. V. Stadtbezirt. Parochie: Marienkirche.
- Junkerstrasse.
- 1/2 Rüdiger, M., Fabrikbesizer.
 Rüdiger, L., Lederfabrik, E, ☞ 315.
 Rühl, M., Witwe.
- 3 Saur, M., Kaufmann, E.
 Wolff, H., Jnh. M. Saur, Dampfmuhle, ☞ 145.
- 4a Ulrich Nachfolger, Carl, Jnh.: Robert Schmidt, Linden 20 und Wilhelm Schmidt, Linden 8 Papiergroßhandlung u. Papierwarenfabrik, E, ☞ 58.
- 4 Artner, C., Restaurateur, O.
 Goldammer, H., Invalide.
 Geiseler, J., Briefträger.
 Lorenz, A., Tischlermstr.
 Selig, J., Schiffer.
 Eckert, A., Kutscher.
- 5 Artner, C., Restaurateur, E.
 Braun, J., Schneidermstr.
 Bartsch, K., Stellmachermstr.
 Henschel, W., Gefangenaufseher.
 Kohl, C., Arbeiter.
 Burde, G., Invalide.
 Bloß, H., Arbeiter.
 Scholz, G., Schuhmstr.
 Zaunseil, A., Arbeiterin.
- Bischofstr. u. Kasernenstr.
- 6 Stadtgemeinde (unbewohnt). Lagerplay.

7 Mende, L., Bankier, O.
Gloge, C., Kaufmann.
Gräber, C., Badeanstalts=
besitzer.
Nichtsteig, C., Postschaffner.

Huttenstraße.

I. Polizei-Revier, Bureau: Thile=
straße 8. X. Stadtbezirk.
Parochie: Vertraudkirche.

Thilestrasse.

1 Berendt, F., Rentier, E.
Mensing, F., Rektor.
Behrend, F., Invalide.
Kurz, Heinr., Dr. jur., Re=
gierungs-rath.
Förster, Konrad, Kgl. Kreis=
bauinspektor.
2 Streiter, Elis., v. w. Bäckerin, O.,
Leipzigerstr. 19 c.
Krause Victor, Reg.-Aff.
von Wibleben, C., Major.
Heyne, Georg, Amtsgerichts.
Banke, W., Arbeiter.
Schulz, Max, Kellner.

3—6 Baustellen.

Ebertsstrasse.

7 Suth, C., Rentiere, E.
Schwarz, W., Fischer.
8 Neubau.
Zeidler, Maurerinstr., O.
9 Baustelle.
Zeidler, Maurerinstr., O.

10—11 Baustellen.

Thilestrasse.

Jakobstraße.

IV. Polizei-Revier, Bureau:
Berlinerstraße 52. VI. Stadt=
bezirk.

Parochie: Nikolaikirche.

Oderstrasse.

1/2 verbunden mit Oderstr. 1.
3 Mathes, A., Eigentümerin, E.
Blauert, C., Schuhmachermstr.
Müller, B., Wäschenäherin.
Feibeck, G., Schuhmacher.
Neumann, B., Schuhmacher.
Krüger, D., Arbeiter.
Mittelstädt, W., Arbeiter.
4 Raymond, C., Fleischerinstr., E.
Balk, D., Tischler.
Cohn, H., Fräulein.
Meißner, G., Schuhmstr.
Wernicke, D., Polizeiergt.
Breitag, L., Witwe.

Marcuse, J., Rentiere.
Helm, W., Schneider.
Hahn, C., Witwe.
Gellert, L., Witwe.
Kunzmann, W., Schuhm.
Kubisch, H., Arbeiter.
Stolz, A., Kaufmann.
Paetzl, F., Kaufmann.
Schenk, W., Schneidernstr.
Mannheim, U., Witwe.
Ebert, M., Witwe.

Grosse Scharrnstrasse.

5 Klasse, Geschwister, O.
Broschwig, W., Invalide.
Köstel, G., Arbeiter.
Hoffmann, H., Arbeiter.
6 Gehrmann, R., Rentier, O.
Wolff, W., Maternstr.
Kurz, J., Schuhmstr.
Paul, W., Arbeiter.
Kohler, H., Schuhmstr.
Lücke, P., Witwe.
7 Schweizer, C., Destillateur, O.
Graf, H., Tischlerinstr.
8 Geier, S., Fräulein, E.
Ruge, B., Mühleninstr.
Hartwig, D., Schneidernstr.
Sperling, A., Witwe.
Schulz, W., Arbeiter.
Rothe, C., Arbeiter.
Kramer, A., Witwe.
Eichbaum, W., Witwe.
Hartwig, M., Fräulein.
Witt, F., Witwe.
Guse, C., Witwe.
Sperling, H., Arbeiter.
Kranich, J., Arbeiter.
9 Charlet, W., Böttchermstr., E.
10 Schaffransky, F., Ww., E.
Stenske, P., Schneiderin.
Baier, W., Arbeiter.

Oderstrasse.

Jüdenstraße.

Haus Nr. 1—7 III. Polizei-Revier,
Bureau: Oderstraße 46. III. Stadtbezirk.
— Haus Nr. 8—17 II. Polizei-Revier, Bu=
reau: Fischerstraße 8. IV. Stadt=
bezirk.

Parochie: Marienkirche.

Grosse Scharrnstrasse.

1 verbunden mit gr. Scharrn=
straße 50.
2 Lewin'sche Erben, O.
Aron, J., Pfandleiher, Kaufm.
Schmidt, P., Schneidernstr.
Fischer, C., Ww., Blätterin.

Walz, P., Ww., Kochfrau.
Spielvogel, R., Zahnkünstler.
Grafnick, L., Ww., Blätterin.
3 Fuhrmann, C., Maurerinstr.
O., Oberweg 3.
v. Salem, A., Cafébesitzerin.
4/5 Radunsky, R., Hotelbesitzer,
Schwiebus, O.
Müller, F., Naturheilkundiger,
Naturheilbad.
Jaeger, D., Musikinstrument=
Fabrikant.

Macke, H., Tischlerinstr.
Schott, M., Uhrmacher.
Lange, D., Holzbildhauer=
meister.
Schroth, L., Mag.-Sekretär.
Fuhrmann, M., Ww., gepr.
Krankenpflegerin.

Klaus, M., Witwe.
Fugger, C., verm. Dr. med.
Fugger, F., Bureau-Gehilfe.
Wambeck, W., Handelsmann.
Wambeck, C., Invalide.

6 König, D., Kaufmann, E.
Schulz, W., Arbeiter.
Vehmann, D., Kaufmann.
Beher, D., Kaufmann.
Blankenburg, H., Oberlehrer.
Schmidt, R., Handlungs=
Gehilfe.

Bubolz, A., Hoboist.
7 Zöllner, B., Fräulein, Haus=
besitzerin, E.
Kauc, J., Witwe.
Kauc, G., Handschuhfabrikant.
Schmidt, C., Handelsmann.
Wolff, C., Ww., Handelsfrau.
Schrüder, M., Kaufmann.
Butterhandlg. Monopol.
Jannasch, W., Witwe, Restau=
rateurin.

Gensler, F., Ww., Rentiere.
Tilsner, C., Postsekretär.
Mühlmeier, D., Handl.-Geh.

Richtstrasse.

8 Gerwig, A., Rentiere, E.
Grohn, L., Galanterie- und
Spielwarenhandlung.
Prestel, R., Schuhmachermstr.
Brock, Fl., Rentiere.
Schlüter, R., Kaufmann.
Mampe, L., Witwe.
Bade, L., Witwe.

9 Brochowski, A., Bäckerinstr., E.
Rechenberg, P., Schuhmacher.
10 Legtmeyer, R., Klempner=
instr., E.

11 D. Jaffe'schen Erben, O.
Sally, J., Kaufmann.

Roemhold, D., Lederhandlg.
 Pinsch, S., Arbeiter.
 Rebenitsch, L., Obsthändler.
 Riehr, F., Buchhalter.
 Lehmann, R., Arbeiter.
 Ackerberg, A., Handelsmann.
 12/13 Wollin, G., Kaufmann,
 E.
 Gottschalk, P., Kaufmann,
 E.
 14 Saur, M., Kaufmann, O.
 Zum Franziskaner.
 Leismann, S., Restaurateur.
 Stoppert, W., Arbeiter.
 Rasche, F., Kollfutscher.
 Krüger, F., Arbeiter.
 Miethe, S., Schuhmacher.
 Langer, D., Tischler.
 Heitner, M., Arbeiterin.
 Witt, A., Kutscher.
 Baganz, Ch., Kollfutscher.
 Witt, Gustav., Kollfutscher.
 Baruffe, R., Müller.
 Zickelbein, Aug. u. Söhne
 Kaufmann.
 Baswitz, H. C., (Znh. W.
 u. R. Magdeburg) Spedi-
 tions-, Möbeltransport-,
 Kommissions-, Agentur-,
 Holz-, u. Kohlengeschäft,
 Nichtstr. 63a., ☐= 81.
 15 Zäpfe, M., Kaufm., Drogen
 u. Farben, E., ☐= 7.
 Brandes, J., Ww., Putzgesch.
 Schulz, A., Klempner.
 Stiller, W., Gürtler.
 Zielow, F., Telegr.-Arbeiter.
 Groffig, L., Schuhmacher-
 meister.
 Lehnick, C., Kaufmann.
 Fasshauer, Ad., Tischler.
 16 Mende, L., Bankier, O.
 Mende, L., Bankgeschäft,
 ☐= 16.
 Heinke, G., Kassenbote.
 Gangien, S., Portierfrau.
 Hauck, R., Kaufmann.
 17 Simon, S., Rentier, E.
 Philipp, Ph., Kaufmann.
 Simon, S., Kaufmann.
 Schattschneider, C., Reg.=Sekr.
 und Kanzleirath.
 Simon, S., Herrenkonfektion,
 ☐= 77.
 Berg, Hugo, Lederhandlung.
 Salomon, J. & Co., Waren-
 haus.
 C. Sally, Galanterie- und
 Kurzwarenhandlung.
 Grosse Scharnstrasse

Junferstraße.

III. Polizei = Revier, Bureau:
 Oderstraße 46. V. Stadtbezirt.
 Parochie: Marienkirche.

Oderstrasse.

1 Guthmann, S., Kaufmann, O.
 Kochna, Th., Kaufmann.
 Kochna, Gebr., Glas- und
 Porzellanwarenhandlung,
 ☐= 91.
 Draesener, C., Tuchhändler.
 Draesener, C., Tuchhandlung,
 ☐= 274.
 Harnecker, G., Buchhändler.
 Wegner, C., Schneidernstr.
 Rehfeld, A., Schuhmachernstr.
 2 Meißner, A., Eigentümer, E.
 Krenz, W., Schneidernstr.
 Klische, W., Schneider.
 Kramm, D., Kaufmann.
 Stiehl, C., Cigarrenmacher.
 3 Hoefers Erben, E.
 Stumpe, Th., Kaufmann.
 Dreger, A., Näherin.
 Reinhard, R., Agent und
 Kaufmann, ☐= 241.
 Klein, S., Kaufmann.
 Kuppert, Ottilie.
 Kranich, M., Händlerin.
 Gasse, D., Maurer.
 Glazel, S., Kochfräulein.
 Lucas, A., Händlerin.
 4 Hübner, E., Eigentümer, E.
 Daube, R., Bäckernstr.
 Lauter, G., Handelsmann.
 Schumann, A., Korbmacher-
 meister.
 Rahfeld, B., verw. Pastor.
 5/6 Hildebrand, S., Kaufm., E.
 Reischer, S., Kriegsgerichts-
 rat bei der 5. Division.
 Briegel, P., Buchhalter.
 Schmidt, M., Modistin, Re-
 gierungsstraße 19.
 Balzer, A., Kaufm., gr. Oder-
 straße 52.
 Kurzmann, S., Lehrer.
 7 Neumann, M., Rentiere, E.
 Blett, R., Bank-Assistent.
 Labus, M., Privatier.
 Richter, W., Witwe.
 Becker, J., Handelsfrau.
 Schulze, W., Böttchernstr.
 Mögelin, A., Ww., Strickerin.
 Lehmann, G., Schuldieners a. D.
 Dr. Bernhardt, B., Kaiserl.
 Bankassistent.
 Dr. Glaman, J., Gerichts-
 assessor.

Häusler, S.
 Gutzeit, M., Militäranwärter.
 Lukowski, W., Bremser.
 Fürst, A., Arbeiterin.
 8 Lang, W., Rentier, E.
 Lang, Ph., Kaufmann.
 Lang, W., Inhaber Philipp
 Lang, Weingroßhandlung,
 ☐= 60.
 Serger, P., Rentier.
 Holz, C., Arbeiter.
 9 Bernicke, B., vw. Kaufm., E.
 v. Kalkreuth, Fr., Lt. u. Adj.
 v. Hafe, Fr., Leutn. u. Adj.
 Tourbier, C., Rfm., Forststr. 7.
 Mirow, A., Kaufmann.
 Grabig, J., Handarb.-Lehrerin
 Lux, J., Kantor a. D.
 Daskow, R., Böttchernmeister.
 Schwertner, C., Tischlernstr.
 Balzer, S., Schuhmachernstr.
 Wolfgramm, R., Schneidernstr.
 Ruglisch, G., Schuhmachernstr.
 Kühn, F., Schuhmachernstr.
 Reinisch, R., Schuhmachernstr.
 Diez, M., Handelsfrau.
 Dräger, P., Schneiderin.
 Schust, P., Tischler.
 Heine, S., Handelsfrau.
 Hiemer, M., Aufwärterin.
 Frankke, L., Wäscherin.
 Schreiber, S., Hausdiener.
 Schüler, J., Arbeiter.
 Kramm, D., Kaufmann.
 Labus, L., Kaufmann.
 Röbbelen, W., Kaufmann.
 Matthion, R., Ingenieur.
 Röhl, A., Arbeiter.
 Stüner, L., Schneidermeister.
 Peiler, A., Schuhmacher.
 Kuppel, S., Apotheker, Junfer-
 straße 20.
 10 Schumann, J., Brauereibes., E.
 Schumann, J., Weiß-, Braun-
 u. Werderichbier-Brauerei,
 ☐= 258.
 Wittig, S., Gastwirt.
 Oderufer u. Holzmarkt.
 11 Steuer-Fiskus.
 Hauptsteueramt, ehem. Junfer-
 und Jungherrenhaus.
 Eckerl, S., Steuerrat.
 Eckerl, L., Konzertsängerin.
 Sanik, C., Hauptamtsdiener.
 Klatte, A., Reg.-Kanzleidiener.
 12 Tiebel, R., Kaufmann E.
 Tiebel, R., Expeditions- und
 Agenturgeschäft, Königl.
 Lottereeinnahme, ☐= 84.
 Jänsch, C., Ober-Postsek. a. D.

- 13 Jbig N., Witwe, E.
 Kunst, W., Schlossermstr.
 Näsche, F., Schuhmacher.
 Schulz, C., Arbeiter.
 Ulfch, A., Arbeiterin.
 Hoffmann, Th., Aufwärterin.
 Krone, C., Schneider.
 Saar, W., Arbeiterin.
 Groß, C., Kommissionär.
 Christoph, F., Schuhmacher.
 Gommolla, M., Arbeiterin.
- 14 Guffow'sche Erben, E.
 Mierswa, A., Witwe.
 Schumacher, A., Restaurat.
 Schulz, L., Witwe.
 Rasoth, S., Reg.=Kanzlei=Diät.
 Krieg, F., Schuhmacher.
 Wensky, P., Tischlermstr.
 Pejsche, K., Schneidermstr.
 Kimmow, W., Schuhmacher.
 Anton, C., Schuhmacher.
 Wolf, L., Arbeiterin.
- 15 Brand, H., Kaufmann, E.
 Bester, D., Kaufmann, O.
 Brand & Bester, Destillat.,
 Rum=, Sprit=, Liqueur=
 u. Essigfabrik, ☐= 201.
 Rauch, W., Steuerassessor.
 Maydorff, C., Rentiere.
 Köhr, W., Schneidermstr.
 Koffe, P., Fräulein.
 Pooch, B., verw. Gendarm.
 Regel, A., Aufwärterin.
 Droft, A., Schuhmachermstr.
 Koeppen, A., Witwe.
 Schmädike, K., Handelsfrau.
 Stein, F., Gürtler.
 Schmidt, H., Lehrer.
 Tonfor, G., Arbeiter.
- 16 Polac, E., Dr., verw. Gouvernements=Auditeur, E.
 Würke, A., Kaufmann.
 Hoffmann, C., Tischlermstr.
 Voelt, F., Postsekretär a. D.
 Teichert, L., Waschfrau.
 Wenzel, W., Kaufmann und
 Warenagent.
- 17 Steinicke, S., Malermstr., E.
 Biedermann, F., Uhrmacher.
 Kern, P., Barbier u. Friseur,
 Junferstr. 18.
- Oderstrasse.
- 18 Eichenberg, P., Kaufmann, E.
 Eichenberg, M., Kaufmann.
 Bester, D., Kaufmann.
 Schmidt, L., verw. Staats=
 anwalt
 Melchior, M., Privatier.
 Enderlein, B., Reg.=Supern.
 Wandel, C., Kaufmann.
- Schmidt, G., Kammergerichts=
 referendar.
- Kluge, M., Ww., Korbmacherin.
- 19 Specht, J., Rentier, O.
 Specht, J., Nachf., Posa=
 mentier=, Band= u. Woll=
 warenhdlg., ☐= 191.
 Harms, D., Kaufmann.
 Herzberg, K., Lehrer.
 Herzberg, M., Kämmerer=
 Buchhalter.
- 20 Kayser, C., Kaufmann, E.
 Brückmann, S., Tapezierer=
 meister.
 Tieß, B., Schneidermstr.
 Nadolsky, A., Schneidermstr.
 Müller, K., Goldarbeiter.
 Michaelis, L., Bürstenmacher.
 Reimann, S., Witwe.
 Kayser, K., Nachf., Inh. Hugo
 Kuppel, Drog.=, Farben=
 Chemikal.= u. Parfümerie=
 handlung, ☐= 43.
 Hauptmann, Rechtsanwalt u.
 Notar, ☐= 107.
 Kayser, C. & Comp., Bau=
 materialienhdlg., ☐= 162.
 Schink, Rechtsanwalt.
 Rude, K., Lederzurichter.
 Dämpfert, A., Invalide.
- 21 Mejsahn, A., Bürstenbrkt., E.
 W. Mejsahn & Sohn,
 Regierungsstr. 8.
 Thümmler, C., Schirmhdlg.,
 Th. Eckstein Nachf.
 Herms, C., Musiklehrer u.
 Pianofortehandlung.
 Kluge, D., Korbmachermstr.
 Hammashy, J., verw. Stat.=
 vorsteher.
 Reinicke, H., Arbeiter.
 Köhl, S., Arbeiter.
 Krüger, P., Aufwärterin.
 Hölzke, C., vw. Böttchermstr.
 Sawant, F., Schuhmachmstr.
 Haupt, L., Wäscherin.
 Steinert, L., Witwe.
 Gißler, A., Witwe.
 Müller, P., Schriftseher.
 Fischer, C., Witwe.
- 22 Bertram, C., Geschäfts=
 inhaberin, E.
 C. Bertrams Söhne, Bürsten=
 u. Pinsel=Fabrik.
 Bertram, J., Prokurist.
 Jacobi, S., Rechtsanwalt,
 Bureau, ☐= 139.
 Schäfer, A., Gesch.=Inhabiner.
- 23 Zeeße, D., Wagenbauer und
 Sattlermeister, O.
- Kiaup, A., Konditorei u. Café,
 ☐= 202.
- Zsberner, A., Gerichtsvollzieh.
 Franke, F., Sattler.
 Schurack, A., Schneidermstr.
 Krause, C., Kürschnermstr.
 Böser, W., Schuhmacher.
 Bierich, P., Austreicher.
 Järke, H., Korbmacher.
 Kernicke, K., Gerichtsvollzieher.
 Scharr, K., Kürschnermeister.
 Weimann, K., Tischlermstr.
- 24 Herzberg, S., Kaufmann, E,
 Junferstr. 25.
 Stein, C., Witwe.
 Löwenthal, P., Kaufmann,
 gr. Scharrnstr. 64.
 Löhde, A., Militär=Anwärt.
 Kühne, C., Regierungs=Se=
 kretär.
- 25 Kinitz, A., verw. Gutsbes., E.
 Sager, D., Witwe.
 Kaiser, C., Kaufmann
 Cohn, S., Handelsmann.
 Schaffow, F., Schankwirt.
 Borchert, A., Waschfrau.
 Wolf, W., Schneider.
 Philipp, L., Witwe.
 Elias, A., Kaufmann.
 Voigt, D., Schuhmacher.
 Lubwig, D., Kaufmann.
 Friedrich, C., Näherin.
 Levy, M., Kaufmann.
- Gr. Scharrnstrasse.
- Rahnbauergasse.**
- IV. Polizei = Revier, Bureau:
 Berlinerstr. 52. XI. Stadtbezirk.
 Parochie: Georgenkirche.
- Ziegelstrasse.
- 1 Frankf. Gütereisenbahn=Ge=
 sellschaft, Filiale Frank=
 furt a. D., ☐= 88.
 Otto, Curt, Expedient.
 Schönborn, W., Krahnmstr.
- 2 Rasch, L., Amtsgerichts=
 assistent, E.
 Wunderlich, B., Schmied.
- Kaiserstraße.**
- I. Polizei=Revier, Bureau: Thile=
 straße 8. X. Stadtbezirk.
 Parochie: Georgenkirche.
- Halbestadt.
- 1 Schmidt, D., Mühlenbesitzer
 in Blankenburg a. S.,
 Vogelstraße 3, O.

- v. Stosch, A., Baron, Generalleutnant z. D., Excell.
 2 Engel, S., Rentier, 238, E.
 Grune, A., Kutscher.
 3 Stadtgemeinde.
 Königl. Baugewerkschule.
 Wolf, A., Professor, kommiss. Direktor.
 Elster, P., Schuldiener.
 Röstel, K., Heizer.

Kasernenstraße.

Haus Nr. 1—5 III. Polizei-Revier, Bureau: Oderstraße 46. V. Stadtbezirk. — Haus Nr. 6—7 II. Polizei-Revier, Bureau: Fischerstraße 8. IV. Stadtbezirk.

Parochie: Marienkirche.

Junkerstrasse.

- 1 verbunden mit Junkerstr. 10.
 2 Feilke, S., Schuhmacher-
 mstr., E.
 Köppler, W., Arbeiter.
 Köppler, K., Ww., Arbeiterin.
 Kinast, M., Arbeiter.
 Hermann, D., Musiker.
 Koch, K., Arbeiter.
 Kluge, G., Arbeiter.
 3 Neumann, A., Witwe, E.
 4 Hoffmann, A., pens. Brief-
 träger E.
 Teßloff, A., Müller.
 Heine, K., Arbeiter.
 Grottko, P., Krahnführer.
 5 Brendler, C., Handelsm., E.
 Harnack, D., Arbeiter.

Bischofstrasse.

- 6 Kotschate, C., Eigentümerin, O.
 Thieme, D., Tischlermstr.
 7 Militärstützpunkt.
 Leopold-Schule.
 Müller, P., Garnisonsschul-
 lehrer u. Dirigent der
 kaufm. Fortbildungsschule

Bischofstrasse

Kellenpring.

II. Polizei-Revier, Bureau:
 Fischerstraße 8. VII. Stadtbezirk.
 Parochie: Gertraudkirche.

Park.

- 1/2 Klingebell, W., Kaufmann,
 E. 281.
 Weber, S., Klempnermstr.
 Schmidt, F., Rentier.

- Friedrich, C., Rentier.
 Meyer, A., verw. Rechnungsrat.
 Niedel, F., Buchhalter.
 Fischer, P., Lehrerin.
 Horn, R., Zuschneider.
 König, G., Bankvorsteher.
 Grosch, R., Kandidat des
 höheren Schulamtes.
 3,4 Busse, J., Zugführer a. D., E.
 Schulz, Geschwister.
 Voigt, Kl., verw. Major.
 Mose, K., Kürschner.
 Wilezit, J., Maschinenputzer.
 Seidel, J., Wwe., Kranken-
 pflegerin.
 Bülow, C., Ww., Blätterin.
 Kurz, J., Telegr.-Arbeiter.
 Fiedler, A., Invalide.
 Wüstehube, G., Schlosser.
 Patke, S., Lokomotivführer.
 Rutsch, J., Orgelbauer.
 5 Granzow, L., Lohndiener, E.
 Schröder, C., Geldbriefträger.
 Glämann, R., Reg.-Diätar.
 Wolff, W., Vergolder.
 Gläwite, A., Schlosser.
 Kuharski, C., Witwe.
 Döhn, P., Dr. jur., Refer.
 6 Sachs, F., Landwirt, E.
 Klenz, K., Arbeiterin.
 Feist, L., Schuhmacherstr.
 Wartenburg, P., Cigarrenfort.
 Bernorner, J., Blätterin.
 Briensch, R., Tischler.
 Thieme, K., Maurer.
 7/8 Köhn, D., Malermstr., E.
 Brüll, C., Witwe.
 Härtel, C., Polizei-Bureau-
 Assistent.
 Reizenstein, S., Eisenbahn-
 Güter-Expedient.
 Zühr, D., Kaufmann.
 Hoffmann, C., Kaufmann.
 Gregor, W., Postsekretär.
 v. Tilly, Ch., Leutnant.
 Radzeck, P., Ober-Postassst.
 Behold, W., Eisenb.-Sekretär.
 9/10 Schenker, F. W., Kaufmann
 u. Waren-Agent, E.
 Ehrlich, G., Magistratsbote.
 König, B., Buchhalter.
 Noack, J., Hebamme.
 Kremer, J., Brauer.
 Gornick, S., Witwe.
 11 Giebler, Th., Witwe, E.
 Büttner, A., Witwe.
 Fender, J., Arbeiter.
 Horn, A., Witwe.
 Ränicke, F., Fuhrherr.
 Schulz, C., Kollkutscher.

- Haase, C., Architekt.
 Wibilung, F., Dr. phil.
 Schulz, S., Restaurateur.
 Werner, A., Witwe.
 Brill, C., Näherin.
 Braun, C., Witwe.
 Fest, P., Schlosser.
 Grumm, M., Arbeiter.
 Herold, G., Maler.
 Müller, F., Heizer.
 Schulz, C., Witwe.

Fischerstrasse.

- 12 Marzahn, C., Zimmermstr., O.
 Pätzold, S., Restaurateur.
 Regel, R., Reg.-Hauptkassen-
 Buchhalter.
 Bergemann, D., verw. Reg.-
 Sekretär.
 Walther, A., Dienstmann.
 Barow, J., Postschaffner.
 Morgenstern, M., Fräulein.
 Petzch, C., Ober-Postdir.=Sekt.
 13 Frankfurter Waren-Einkaufs-
 Verein, Kaffee-Kösterei,
 128.

Kiebergasse.

IV. Polizei-Revier, Bureau:
 Berlinerstraße 52. XI. Stadt-
 bezirk.

Parochie: Georgenkirche.

Schulstrasse.

- 1 Schade, A., Fischermstr., E.
 Vierich, C., Tischler.
 Schmidt, R., Feilenhauer.
 2 Gerlach, S., Klempnermstr.,
 Gr. Scharrnstr. 90, O.
 Görsch, A., Pantinenmacher.
 Trochowsky, S., Schuhmacher.
 Kelsch, W., Arbeiter.
 Waraxa, A., Arbeiter.
 Neumann, C., Arbeiter.
 Bedurke, G., Pantinenmach.
 Bierwerth, A., Ww., Näherin.
 2a Klein, J., Spediteur, E.

Mühlengasse.

- 3 Büschel, A., Hausbesitzer, E.
 Schulz, A., Schmied.
 Jacobey, C., Maurer.
 Fritsche, A., Fischermstr.
 Patschan, A., Witwe.
 Jeschke, A., verw. Kantor.
 Grollmuß, C., Böttcher.
 4 Schulze, C., Weißgerbermstr.,
 Wollhandlung, E.
 5 Schulze, S., Weißgerbermstr. E.
 Kretschmer, J., Bür.-Assistent.
 Kranz, C., Reg.-Bür.-Diätar.

- 6 Fielitz, C., Rentier, E.
Fielitz, C., Lohgerbermstr.
- 7 Fielitz, C., Rentier, O.
Herberg, S., Böttcher.
Gröppler, S., Former.
Döbis, K., Arbeiter.
- 8 Krause, A., Tischlermeister, E.
Planert, P., Cigarrenfabrikant
- 9 Schade, Ch., Fischermstr., E.
Plagemann, A., Invalide.
Baumgart, P., Böttcher.
- 10 Maxdorff, E., Fischermstr., E.
☐= 157.
- 11 Maxdorff, W., Fischermstr.,
E., ☐= 170.
Trietschel, R., Schriftsetzer.
Friedrich, R., Buchhalter.
Graf, A., Weichensteller a. D.
Schulstrasse.

Forsthaus Kornbusch.

- IV. Polizei = Revier, Bureau:
Berlinerstraße 52. XIIIa. Stadt=
bezirk.
Parochie: Nikolaikirche.
Stadtgemeinde.
Reinsch, A., Forstaufscher.

Kurzstraße.

- IV. Polizei = Revier, Bureau:
Berlinerstraße 52. XIIIb. Stadt=
bezirk.
Parochie: Nikolaikirche.

Leopoldstrasse.

- 1 Karsten, S., Restaurateur, O.
Kothermund, F., Arbeiter.
Festner, D., Schuhmachermstr.
Wostrack, L., Witwe.
Kaspar, P., Handelsfrau.
Fränzel, A., Witwe.
Zachnise, Bernh., Arbeiter.
- 2 Burjche, W., Ackerbürger, E.
- 3 Bollfras, M., Landwirt, E.
Fröhlich, F., Polizeimeister.
Lehmann, A., Lehrer.
Ebert, K., Witwe.
Grüßmann, C., Cigarrenmach.
Brüßmeister, F., Rentier.
Mortau, R., Werkmeister.
Mayer, C., Polizeibür.-Assist.,
v. 1.4.1901 ab Leipzigerstr. 16.
Mildebrand, R., Gerichtskanzl.
Meier, Paul, Sergeant.
Hardenberg, Rich., Werkmstr.
und Modelltischler.
- 4 Bollfras, M., Ackerbürger, O.
Janke, A., Bedienter.

- Stielecke, F., Gerichtsdien. a. D.
Meyer, R., Bienenzüchter.
Buch, E., Witwe.
Köppe, R., Gefangenenaufsich.
Zugehör, R., Steinschläger.

Rossstrasse.

Lebuser Mauerstraße.

- IV. Polizei = Revier, Bureau:
Berlinerstr. 52. I. Stadtbezirk.
Parochie: Nikolaikirche.

Berlinerstrasse.

- 1 verbunden m. Berlinerstr. 52.
2 Stadtgemeinde, Baustelle.
3 Fessel, Th., Lehrer, E.
Kroestel, W., Arbeiter.
Schaefer, M., Näherin.
Schulz, K., Witwe.
- 4 Gunderlein, J., E.
Schlesinger, J., Handelsmann.
Kummrig, M., sep.
Misch, A., Witwe.
Fuhrmann, A., Wäscherin.
Vierich, L., Lederzurichter.
Dieb, B., Aufwärterin.
- 5 Dörfel, G., Eigentümer, E.
Golze, J., Witwe.
Bulze, C., Bäcker.
Jacobei, L., Witwe.
Doewe, J., Schuhm. u. Nachtw.
Ludwig, P., Schneider.
Bromwate, W., Schuhmacher.
Hoffmann, F., Lackierer.
Flechner, S., Schuhmacher.
Reinike, K., Schlosser.
Keil, R., Arbeiter.
Bradke, C., Schuhmacher.
Mudochowicz, L., Schuhmacher.
Weber, G., Arbeiter.
- 6 Goebel, C., Bureauvorsteh., O.
Krüger, F., Eisenbahn-Kon=
dukteur a. D.
Topp, M., Witwe.
Friedrich, A., Polizeiferg. a. D.
Ankiewicz, S., Witwe.
Muche, R., Stärkemeister.
Kreger, D., Werkführer.
Butting, C., Tapezierer.
Baier, S., Arbeiter.
- 7 u. 8 Herfurth, C., Rfm., O.
Dahms, A., Schuhmacher.
Büttner, W., Arbeiterin.
Charlett, W., Waschfrau.
Dümke, S., Schmied.
- Breitestrasse.
9 Gruhn, S., Rentiere, O.
Meus, J., Schneidermstr.
Althke, J., Schuhmacher.

- 10 Buch, W., Witwe, O.
Stolze, W., Klempnermstr.
- 11 Schönfeldt, M., vw. Gastw., O.
Faustmann, S., Steindrucker.
Ewald, L., Krebschändlerin.
Kranz, F., Gärtner.
Uebischer, R., Schuhmacher.
- 12 Thonick, F., Gastwirt, O.
Döll, F., Fuhrherr.
Hoffmann, G., Arbeiter.
Linke, S., Kaufmann.
Welzer, A., Arbeiter.
- 13 Schmieder, W., Fabrikbes., O.
Schindler, K., Arbeiter.
Budack, W., Fuhrmann.
Schmidt, C., Böttcher.
Binder, F., Kutscher.
- 14 Kieselich, Eigentümer, O.
Herrmann, J., Steinieyer.
- Richtstrasse.
15 Blaz, Th., Fabrikbesitz., E.
BlazSohn, J. A., Dampfschleif.
u. Feilenfabr., ☐= 110.
Schwarzmaier, R., pension.
Postverwalter.
Thom, A., Schriftsetzer.
Ambroselli, F., Invalide.
- 16 Blaz, Th., Fabrikbesitzerin, O.
Kutscherra, Th., Arbeiterin.
Schmidt, C., Schuhmachermstr.
- 17 Reimann, D., Collegienstr. 15, O.
Schmidt, F., Tischlermeister,
Werkstatt.
- 18 Tammsche Erben, F., O.
Noack, W., Tischler.
Behnke, J., Arbeiter.
Krüger, A., Witwe.
Krüger, G., Arbeiter.
Glaue, S., Schuhmachermstr.
- 19 Gust, B., Witwe, O.
Bettfober, L., Witwe, V.
Schlieter, S., Arbeiter.
- 20 Witte, F., Ww., Tischlerei, O.
Lehmann, D., Witwe.
Witte, P., Bildhauer, Nichtst. 1.
Novotny, J. F., Werkführer.
Rasche, S., Buchdrucker.
Gottschlag, S., Schneiderin.
- 21 Hoffmann, D., Eigentümer, O.
Schwoch, R., Arbeiter.
Hellmigt, F., Tischler.
- Am Topfmarkt.

Lehmgasse.

- II. Polizei = Revier, Bureau:
Fischerstraße 8. VII. Stadtbezirk.
Parochie: Gertraudkirche.
Fischerstrasse.
1 Schmidt, R., Sattler, E.

Günther, M., Linierer.
 Balk, H., Schuhmachermstr.
 Schneider, C., Invalide.
 Hennig, A., Maler.
 Tismer, K., Witwe, Näherin.
 Reichler, K., Witwe.
 Falkenberg, K., Schuhmacher.
 2 Herfurth, C., Kaufmann,
 Leipzig, O.
 Leder, K., Postschaffner.
 Minarcef, M., Arbeiter.
 Reichheng, D., Maler.
 Graß, M., Rentiere.
 Kruschel, W., Postschaffner.
 Hesse, H., Dreher.
 Brauner, B., Witwe.
 Brandecker, P., Arbeiter.

Anger.

Leipzigerplatz.

I. Polizei-Revier, Bureau: Thile-
 straße 8. VIII. Stadtbezirk.
 — Bezirksvorsteher XV. Bezirk.
 Parodie: Gertraudkirche.

Görlitzerstrasse.

1 Schwarz, C., Kaufmann, E.
 Liebe, P., Kämmerer-Buch-
 halter.
 Hellwig, A., Restaurateurin.
 Smagaz, J., Schlosser.
 Körjel, C., Lokomotivführer.
 Raahul, W., Lokomotivheizer.
 Nequith, A., Schlosser.
 Wendel, H., Maurer.
 Schröter, B., Waschfrau.
 Jädick, C., Arbeiter.
 Krüger, J., Arbeiter.
 Wagner, W., Schuhmacher-
 mstr.
 Heine, W., Böttchermstr.,
 Geschäft Luckauerstr. 29.
 Noack, W., Schiffer.
 1a Reuschel, D., Ingenieur, E.
 Reuschel, C., Tischlermstr.
 Hildebrand, C., Seminar-
 lehrer a. D.
 Kehrich, C., Schuhmacher-
 mstr.
 Runge, D., Schuhmacher.
 Ginsberg, M., Kaufmann.
 Bick, D., Militärgerichts-
 schreiber.
 v. Hagen, C., Werkmeister.
 Hoffmann, B., verw. Haupt-
 lehrer.
 Hoffmann, G., Elementar-
 lehrerin.
 Schulz, B., Witwe.

1b Stadtgemeinde.
 Beresinenschule.
 Hinz, W., Polizeimeister.
 Hinz, M., Buchhalter.
 Brückner, W., Feuerwehrmann
 u. Schuldiener.

Dresdenerstrasse.

2 Neubauer, A., Rentier, E.
 Pfenig, H., Stat.-Assistent.
 Lukas, C., verw. Zahlmstr.
 Miehle, K., Rentier.
 Spindler, M., verw. Hütten-
 direktor.
 Zickermann, J., Lehrer.
 Zilm, W., Witwe.
 Thieme, J., Stadtwächter.
 Bowniski, St., Polizeiserg.
 Spree, A., Witwe.
 Pohle, K., Witwe.
 Arndt, M., Fräulein.
 Grunow, W., Arbeiter.
 Mützel, A., Witwe.
 Semrau, W., Schneider.
 2a Sommer, O.
 Werkmeister, H., Lehrer.
 Breter, D., Ober-Postassistent.
 Höpfner, A., Schuhmacher.
 Zippel, G., Schlosser.
 Stange, A., Rentier.
 Hecht, J., pensionirter Güter-
 Expedient.
 Klug, J., Vor schmied.
 König, W., Arbeiter.
 Rothenburg, W., Regierung-
 Sekretär.
 Benkert, K., Zahlmeister.
 Focke, K., Arbeiter.
 Lohse, P., Arbeiter.
 Unbehau, K., Arbeiter.

2b Zenschner, H., Holzhändler,
 O.
 Zenschner, A., Holzhändler.
 Göriz, W., Rentier.
 Kerwitz, A., Lehrer.
 Beyer, K., Lokomotivführer.
 Fehner, A., Eisenbahn-Pack-
 meister a. D.
 Raetsch, G., Lokomotiv-
 führer.
 Junek, G., Ober-Post-
 Assistent.
 Leopold, H., Witwe, Auf-
 wärterin.
 Schmidt, A., Schlosser.
 Eichenbusch, J., Kesselschmied.
 Franke, A., Witwe.
 Bittrof, K., Schuhmacher.
 Rüncke, L., Witwe.
 Hensel, D., Lehrer.

Leipzigerstrasse

Leipzigerstraße.

1. Polizei-Revier, Bureau: Thile-
 straße 8. VIII. Stadtbezirk. —
 Bezirksvorsteher XV. Bezirk.
 Parodie: Gertraudkirche.

Beeskowerstrasse.

1 Petermann, C., verw. Rfm., E.
 Winkelmann, K., Kaufmann.
 Jenrich, C., Witwe.
 Wegener, A., Schuhmacher.
 Zimmant, C., Handelsgärtner.
 2 Glöge'sche Erben, O.
 Wieder, M., Cigarrenfabrik.
 Geiseler, J., Schlosser.
 Mehrheldt, J., Sattlermstr.
 Wieder, L., Witwe.
 Gorstky, P., Schuhmachermstr.
 Lehmann, A., Arbeiterin.
 Schmidt, G., Kupferschmied.
 Focke, H., Schuhmachermstr.
 Zuchen, W., Arbeiter.
 Reimann, K., Witwe.
 3 Luckan, G., Kaufmann, O.
 Bendig, C., Kanzlist.
 Gildenhaupt, W., Reg.-Sekr.
 Krüger, K., Lokomotivführer.
 Gottschalk, C., Lokomotivf. a. D.
 Hönfcher, K., Eisenbahn-Be-
 triebsekretär.
 Zwerfacke, W., Arbeiter.
 Baier, W., Arbeiter.
 Köhler, K., Witwe.
 Gasche, M., Arbeiter.
 Witte, G., Tischlergeselle.
 4 Luckan, G., Kaufmann, O.
 Springer, L., Witwe.
 Koffatz, C., Geschäftsführer.
 Filtter, P., Eisenbahn-Werkf.
 Stresow, A., Eisenbahnstat.-
 Diätar.
 Speer, K., Eisenb.-Werkführ.
 5 Zeller, K., Fleischerstr., E.
 Fischer, A., Lokomotivf. a. D.
 Schallinatus, C., Handelsm.
 Wehlack, Fr., Schlosser.
 Pohle, D., Schriftfeker.
 Schüler, C., Witwe.
 Villerbeck, D., Sergeant.
 Kowitzki, M., Witwe.
 6 Luckan, G., Kaufmann, E.
 Gottschau, P., Barbier.
 Lierisch, G., Schuhmachermstr.
 v. Grünhagen, M., Witwe.
 Brüning, Chr., Bremsler.
 Bollfratz, W., Bohrer.
 Bürger, C., verw., Ober-
 Telegraphen-Assistent.
 Hansen, D., Schlosser.
 Hoth, W., Stellmacher.

- Wildgrube, F., Arbeiter.
 Borkowski, F., Witwe.
 Durchg. n. d. Beeskowerstr.
 6a Luckan, G., Kaufmann, O.
 Dewig, G., Kgl. Kaufleibeamt.
 Eisert, C., verm. Steuererheber.
 Höhme, W., Sattler.
 Berning, M., Gerichtsassistent
 a. D.
 Eisert, M., Schlosser.
 Heischkeil, M., Landwirth.
 Heinrich, M., Lokomotivf. a. D.
 Krienitz, P., Koch.
 Gabke, C., Brennererwerwalter.
 7 Steinbock, C., Fabrikbes., O.
 Eichberg, A., Arbeiter.
 Herat, G., Arbeiter.
 Lehmann, C., Arbeiter.
 Häusler, C., Arbeiter.
 8 Steinbock, C., Fabrikbes., E.
 Otto, J. F. (Juh. C. Steinbock),
 Ceresine-, Baseline-, Kabel-
 Wachsfabrik, ☐=115.
 Schulze, Ch. Arbeiter.
 9 Schulze, H., Bäckerinfr., E.
 Reich, F., Stations-Assistent.
 10 Krefner, P., Witwe, E.
 Hamster, H., Mittelschullehrer.
 Meißke, C., Lehrer.
 Müller, A., Witwe.
 Preuß, F., Bahnarbeiter.
 Gluckemann, K., Arbeiter.
 Seidel, H., Arbeiter.
 Freyer, B., Stickerin.
 Kirst, K., Arbeiter.
 Krüger, K., Arbeiter.
 11 Dancke & Co., A., Kaufleute,
 Stabfußboden- u. Parkett-
 fabrik, O., Berlin NW.
 Schulze, F., Kgl. Eisenbahn-
 Güterexpedient a. D.
 Buchholz, L., Postschaffner.
 Bartholz, Th., Rentiere.
 Riefenberg, H., Hilfs-Bremser.
 Zach, H., Witwe.
 Braunnich, W., Tischlerinfr.
 Storbeck, L., Witwe.
 Henneberg, M., Maschinenputz.
 Schulz, H., Schlosserfr.
 Leipzigerstr. 7.
 Schönberg, H., Kaufmann.
 Strejeck, F., Parkettischler.
 12 Schenk, J., Fabrikbes., E.
 Schenk, J., Dampf-, Seifen-
 u. Sodafabrik, Agentur- u.
 Kommiss.-Gesch., ☐=189.
 Reumann, C., Ober-Postassistent
 a. D.
 Margraf, C., Arbeiter.
 Wolberg, H., Apotheker.
 Borchard, F., Steuerinspektor.
 Uckert, C., Kutscher.
 13 Beamten-Wohnungs-Verein.
 Post-Amt 6.
 Radcke, R., Zahlmstr.
 Wehmer, J., Ober-Postassistent.
 Ewald, L., Regierungssekr.
 Thibaut, W., Oberpostassistent.
 Wagner, R., Eisenbahnassistent.
 Schulz, C., Ober-Postassistent.
 Burtchen, A., Witwe.
 14 Rey, W., Eigentümer, O.
 Grundemann, A., Rentier.
 Pfeiffer, A., Rechnungsrat a. D.
 Bartsch, C., Stationseinen-
 nehmer a. D.
 Kunze, F., Lithograph.
 Prehn, F., Ober-Telegr.-Assistent.
 Benduski, G., Güterexped.
 Koschnick, H., Lokomotivführ.
 Drißchel, A., Buchhalter.
 Meißner, F., v. m. Buchbindmstr.
 15 Rey, W., Eigentümer, E.
 Schring, A., Disponent.
 Petrick, Ober-Postassistent a. D.
 Wilhelmi, G., Eisenbahn-
 Beamter a. D.
 Weiß, L., Telegraphenmstr.
 Schneider, M., Zahlm.-Aspir.
 Weber, L., Witwe.
 Jölcke, Lokomotivführer.
 16 Giesau, Th., Porzellanmalerei-
 Besitzer, E.
 Vogel, A., Witwe.
 Ramm, G., Schmied.
 Buder, C., Wäscherin.
 Stresow, F., Schuhmacher.
 Pietsch, C., Dachdeckerfr.
 Hennig, J., Rentier.
 Ehost, A., Arbeiterin.
 Gnaden, H., Arbeiter.
 Meyer, Jr., Drehorgelspieler.
 Ohst, D., Schuhmachermstr.
 Schönfisch, G., Zimmermann.
 Stiefel, O., Verfr.-Beamter.
 16a Fuhrmann, F., Käsehdlg., E.
 Krüger, C., Eisenbahn-
 Betriebssekretär.
 Walter, B., Witwe.
 Schönfeld, C., Lokomotivf. a. D.
 Heinrich, C., Eisenb.-Werkmstr.
 Schmidt, W., Zugführer.
 Schulz, A., Töpfermstr.
 16b Fäßler, C., Baunternehmer,
 Karlstr. 21b, O.
 Schmidt, Th., Oberpostassistent, V
 Loewe, W., Kaufmann.
 Weidner, H., prakt. Arzt.
 Schneider, H., Eisenbahn-
 Stationsassistent a. D.
 Tiege, J., Witwe.
 Wirsing, D., Arbeiter.
 Grünmacher, W., Arbeiter.
 16c Berfu, L., Delfabrikant, E.
 Ley, F., Kaufmann.
 Hellmer, A., Witwe.
 Kummer, J., Lokomotivf. a. D.
 Münnich, R., Tischlermstr.
 Bartel, A., Kgl. Güterexped.
 Kłoska, B., Oberkellner.
 16d Schüler, H., O.
 Schüler, H., Dampf säge- u. Holz-
 bearbeitungswerk, ☐=40.
 17 Stadt Müllrose.
 Wernicke, C., Frau, Posen, O.
 Jähnick, F., Restaurateur.
 Kronewitz, R., Lokomotivführ.
 Nicolaus, A., Rentier.
 17a Wernicke, C., verehel. Land-
 messer u. Kulturtechniker,
 Posen, O.
 Zester, M., Buchhalter.
 Wollant, F., Rentier.
 Liedtke, Th., Gen.-Kommiss.-
 Sekretär.
 Stahl, R., Landgerichtskanzlist.
 Schwarz, H., Lehrer.
 Möbius, F., Magistr.-Kalkulat.
 Dietrich, W., Maurer.
 Better, W., Schlosser.
 Richter, F., Arbeiter.
 Hoffmann, W., Hausdiener.
 Wollant, W., Kaufmann.
 17b Sommer, Jr., Lokomotivf., E.
 Schenk, G., Rektor.
 Cato, C., Güter-Expedient.
 Busch, H., Rentier.
 Handloike, D., Mittelschullehr.
 Hartmann, A., Witwe.
 Eichler, M., Witwe.
 Kirsch, P., Witwe.
 17c Rey, A., Zimmermstr., O.
 Scheer, G., Ziegeleibesitzer,
 Gelbe Presse 3.
 Jöllig, F., Stations-Assistent.
 Friedrich, W., Gymnasial-
 oberlehrer.
 Schulze, C., Arbeiter.
 Falbe, A., Lademstr.
 Völker, D., Oberpost-
 Direktions-Sekretär.
 Schönfisch, Th., Maurerpolier.
 Dittrich, R., Eisenbahn-Betr.-
 Werkmstr.
 Krickmann, H., Witwe, Rentiere
 Oppermann, A., Kaufmann.
 Peicke, Chr., Witwe.
 v. Barre, C., penf. Eisen-
 bahnbeamter.
 Friedrich, J., Schlosser.

- 17d Ney, N., Zimmermstr., O.
Nippel, G., Kaufmann.
Jurich, N., Gastwirt.
Altman, A., Garnisonbau=
wart.
Baasch, A., Rentiere.
Wagener, C., Bauschullehrer.
Görz, F., Arbeiter.
Baasch, C., Kgl. Eisenb.=Stat.=
Assistent.
- 17e Ney, N., Zimmermstr.,
Baustellen.
- 18 Kieselich, F., Fabrikbes., E.
Kieselich, P., Fabrikbes., E.
- 18a Martens, J., Maschinen=
fabrik, O., 129.
- 18b Ney, N., Zimmermstr., E.
Tschirch, D., Eisenbahn=Secr.
Mortensen, C., Kaufmann.
Martens, J., Maschinenfabr.,
Leipzigerstr. 18a.
Baniecki, N., Generalkommiff.=
Büreaudiatar.
- 19 Wilhelmslust.
Drescher, M., vw. Restaur., E.
Ebert, H., Eisendreher.
Goplan, N., Vorjchlosser.
Grünke, M., Schuhmacher.
Stiegler, A., Feuermann.
Bürger, H., Arbeiter.
Lau, F., Arbeiter.
Göge, W., Arbeiter.
- 19a Fröhlich, G., Steinsekmst., E.
Guthke, C., Schlosser.
Becker, C., Arbeiter.
Träger, F., Arbeiter.
Krüger, A., Invalide.
Ackermann, C., Fuhrherr.
- 19b Kaezel, L., Eigentüm., E.
Brauer, K., Lehrer.
Kramer, K., Werkführer.
Falkenstern, A., Portier a. D.
Finke, P., Arbeiter.
Winkler, W., Schmied.
- 19c Streiter, C., verw. Bäcker=
meister, E.
Lehmann, W., Polizeijergeant.
Werkmeister, C., Büreaubeamt.
Bethge, Th., Eisenbahn=Werk=
führer.
Schröter, A., Gepäckträger.
Otto, A., Kantor u. Lehrer a. D.
- 19d Wagner, H., Stationsgeh., E.
Koffe, D., Kanzlist.
Graeber, W., Generalkomm.=
Sekretär.
Tönnies, H., Eisenb. Betriebs=
Sekretär.
Bester, H., General-Kommiff.=
Kanzlei-Diatar.
- Walter, K., Arbeiterin.
Wolff, A., Rentiere.
- 19e Hensel, W., Eigentümer, E.
Behse, F., Lokomotivf. a. D.
Fröhlich, K., Witwe.
Westphal, D., Eisenbahn=
Materialien-Verwalter.
Großheide, C., Kaufmann.
Rehberg, H., Schneider.
Grünmacher, C., Rentier.
- 19f Fuß, G., Gärtnereibes., E.
Hinkes, W., Kaufmann.
Klemm, G., Kaufmann.
Reichelt, J., pens. Kant. u. Lehr.
Schulze, D., Kgl. Hegemstr. a. D.
Matschopf, H., Gärtner.
- 20 Körner, N., Gärtnereibes., E.
- 20a Woite, W., Eigentüm., E.
Orlt, H., Arbeiter.
Franke, K., Arbeiter.
Gerhard, Ch., Arbeiter.
Spenzler, F., Arbeiter.
Opitz, L., Kirchhofs-Aufscher.
Buzke, J., Invalide.
Breyther, C., Maler.
Pape, A., Töpfer.
Cramer, D., Arbeiter.
- 21 Schottky, Ww., Berlinerstr. 33, O
Filiale der Grabdenkmalfabrik
A. Schottky, Berlinerstr. 33
Schulz, W., Gärtner.
Thürmann, N., Arbeiter.
Schmidt, A., Arbeiter.
Staar, D., Arbeiter.
Hellmer, D., Arbeiter.
Kleemann, W., Arbeiter.
Franko, W., Arbeiter.
Schmidt, H., Arbeiter.
Grawe, K., Arbeiter.
Stier, L., Arbeiterin.
Christoph, A., Arbeiter.
Koppe, W., Arbeiter.
Bohnig, C., Witwe.
Grawe, A., Arbeiter.
Pilatschek, S., Witwe.
- Feldmark.
- 21a Arndt, F., Gärtnereibes., E.
Nickel, A., pens. Vizefeldwebel.
- 21b Baugenoffenschaft f. kleinere
Wohnungen.
Krüger, W., Schlosser.
Bahr, H., Arbeiter.
Köpfe, G., Buchdrucker.
Kätsch, W., Witwe.
Schla, St., Arbeiter.
Jahnke, C., Eisenbahn=
Magazin-Aufscher.
- 21c Baugenoffenschaft f. kl. Wohng.
Lott, H., Schmied.
Thiele, A., Schlosser.
- Zimmermann, W., Schmied.
Höhne, C., Schmied.
Hübner, P., Schmied.
Donath, N., Schlosser.
- 21d Baugenoffensch. f. kl. Wohng.
Zimmermann, P., Kesselschmd.
Ost, F., Schlosser.
Pohl, J., Schlosser.
Kortenbeutel, W., Tischler.
Pirschel, H., Arbeiter.
Balke, H., Schmied.
- 21e Baugenoffensch. f. kl. Wohng.
Kaez, P., Schlosser.
Krüger, G., Buchhalter.
Bieg, P., Dreher.
Schulz, C., Gerichtskanzl. a. D.
Kubisch, K., Arbeiter.
Ambelang, P., Schlosser.
Seel, C., Schlosser.
- 21f Baugenoffensch. f. kl. Wohng.
Jahn, D., Arbeiter.
Brenß, D., Schlosser.
Engelmann, Chr., Schmied.
Muschal, J., Schuhmachermstr.
Harnisch, W., Arbeiter.
Krüger, Chr., Arbeiter.
- 21g Baugenoffensch. f. kl. Wohng.
Noritsch, F., Stellmacher.
Klemm, H., Dreher.
Schmidt, C., Schlosser.
Schmohl, C., Wagenwärter.
Fliegner, W., Arbeiter.
Herwig, C., Schlosser.
Kuprasch, J., Witwe.
- 21h Baugenoffensch. f. kl. Wohng.
Kettig, G., Arbeiter, V.
Fischer, G., Stellmacher.
Deichert, C., Schmied.
Ulrich, H., Schlosser.
Berz, C., Schuhmachermstr.
Richard, P., Eisendreher.
- 21i Baugenoffensch. f. kl. Wohng.
Mielitz, W., Hobler, V.
Müller, D., Stuckateur.
Schulz, F., Arbeiter.
Stiller, K., Arbeiter.
Bahl, K., Orgelbauer.
Knoll, K., Schmied.
Dohrmann, W., Arbeiter.
Gruppe, A., Stellmacher.
Wonneberger, C., Arbeiter.
- 21k Schulz, C., Baustelle.
- 22 Stadtgem., Neuer Kirchhof.
Losansky, W., Kirchhofswärt.
- 23 Woite, W., Eigentümer, E.
Ney, W., Arbeiter.
Henschel, J., pens. Weichenstell.
Malengrio, J., Arbeiter.
Hahn, C., Arbeiter.
Rehberg, F., Arbeiter.

- 23a Raebel, W., Eigentümer, E.
Reichert, K., Arbeiter.
Häusler, K., Arbeiter.
Drejscher, A., Tischler.
Steinmann, G., Instrumtmch.
Rurmamm, W., Schlosser.
Mewis, K., Arbeiter.
Fischer, A., Schuhmacher.
Weg nach Tzschetzschnow;
Lutherstift, Luckauerstr.
- 23b Kluge, H., Kaufmann, E.
Domanecki, K., Stations=
Vorsteher a. D.
Saarmann, L., Rentier.
Thieme, F., Töpfer.
Burde, A., gepr. Lokomotivheiz.
Heiland, A., Lehrer a. D.
Dinges, A., Kgl. Landmesser
und Kultur-Ingenieur.
Weidrich, A., Ingenieur.
Jürg, P., Modistin.
Schulz, A., Witwe.
Schulz, S., Magistrats-Bür.=
Diätar.
Kraatz, G., Rentner.
Raund, A., Witwe.
Scherper, P., Eisenb.=Schaffn.
Schulz, G., Eisenbahnkanzlist
a. D.
Weinberg, C., gepr. Lokomotiv=
heizer.
Krüger, A., Schlosser.
Burkardt, D., Rentner.
Krause, D., Bremser.
Balk, A., Wagenführer.
Philipp, J., Geschäftsführer.
- 23c Devantier, G., Eigentüm., E.
Neefe, A., v. Landger.=Sefr.
Weise, C., Hauptlehrer.
Reichel, J., Ob.=Telegraphen=
Assistent a. D.
Hamster, D., Lehrer.
Richter, H., Rangiermstr.
Reischel, G., Schuhwaren=
fabrikant.
Kreubel, F., Eisenbahn=Be=
triebs-Sekretär.
Richter, W., Optiker.
- 23d Baustelle.
- 23e Christian, A., Stat.=Assist., E.
Lange, K., Kaufmann.
Wilke, K., Hegemeister a. D.
Länger, P., Berggärtner.
Nemanofsky, S., Rentier.
Braun, E., Eisenbahn=Mate=
rialfen=Verwalter.
Bettler, C., Kutscher.
- 23f Ehrend, F., Kunst- und
Handelsgärtner, E.
Lindner, Th., Fräul., Rentiere.
- Kruschel, M., Ww., Rentiere.
Hamster, S., Lehrer a. D.
Mazanek, A., Rentiere.
Münke, L., verw. Geh. Rech=
nungs Rath.
- 24 Damis, G., Ingenieur, E.
Schwedtke, G., Gärtner.
- 24a Korth, W., Eigentüm., O.
Lua, W., Lehrer u. Kantor.
Martini, M., Sekretär a. D.
Gothe, C., Rentier.
Geyer, K., Witwe.
Berliß, A., Rentiere.
Heinze, C., Reg.=Hauptb. Buch.
Gregorovius, K., Stat.=Assist.
Schoening, J., Privatier.
Düring, W., Arbeiter.
Oppermann, B., Ingenieur.
Meyer, L., Fabrikbesitzer.
- Gr. Müllroserstrasse.
- 25 Leipziger Garten.
Fürstenberg, A., Steinmetz=
meister, E.
Buef, M., Restaurateur.
Hauptstein, K., penj. Lokomotiv=
führer.
Schäfer, K., Betriebs=Sefr.
Haupt, K., Obertelegr.=Assist.
Kaubusch, D., Lokomotivheiz.
Kipisch, W., Arbeiter.
Kudloff, B., Arbeiter.
Koesling, G., Lokomotivführer
- 26 Fürstenberg, A., Steinmetz=
meister, Baustelle, O.
- Leipzigerplatz.
- 27 Fürstenberg, A., Steinmetz=
meister, O.
Brumme, C., Lehrer.
Ribback, M., Packmeister.
Andree, C., Zugführer.
Bergmann, A., Witwe.
Emsmann, A., verw. Profess.
Anderson, K., Stations=Assist.
Brückert, G., Arbeiter.
Schindler, S., Lademstr.
Barefel, B., Witwe.
Bogisch, G., Arbeiter.
Jänz, E., Witwe.
Saath, D., Schlosser.
Falkenberg, A., Polizeiergeant
König, S., Arbeiter.
Lejchke, K., Lokomotivheizer.
Schroeder, P., Lehrer.
Schönfeld, C., Rentiere.
Heidke, G., Werkmeister.
- 28 Fürstenberg, A., Steinmetz=
meister, O.
Hoffmann, C., Konditor.
Hoffmann, W., Regier.=Kanzl.
Sodmer, C., Oberpost=Assist.
- Richter, C., Kupfer Schmied.
Schumann, C., Bremser.
Balzer, S., Schlosser.
Mogel, W., Bureau=Diätar.
Karge, F., Lokomotivführer.
- Dresdenerstrasse.
- 29 Kleint, H., Kaufmann, E.
Kleint, H., Kolonialwarenhdlg.
Lager von Seifenwaren u.
Zuteartikeln, ☐= 167.
Ullmiz, M., Fräul., Rentiere.
Schulze, A., v. Regier.=Sefr.
Koblick, C., Lokomotivführer.
Teich, L., v. Gerichts=Sefret.
Schneider, K., Vorschlosser.
Hoffmann, G., Stat.=Assistent.
Wendland, M., Hoboist.
Walter, D., Lokomotivführer.
Klawisch, W., Weichensteller.
Hoffmann, C., Lokomotivführ.
Rothe, C., Bremser.
- 30 Unterjäger, G., Privatier, E.
Tschentscher, C., Fräulein.
Schmahl, H., Wiegemeister.
v. Bentheim, D., Major z. D.
Otto, W., Buchhalter.
Kleiner, C., Eisenbahn=Werk=
meister a. D.
Schulz, K., Lokomotivführer.
Conditt, C., Obersekretär.
- 31 Miersch, C., Fleischer mstr., E.
Pohl, W., Schneider.
Ruttkowski, M., Lokomotivf.
Breiter, M., Gen.=Kom.=Sefr.
Schmackpfeffer, K., Packmstr.
Grimm, B., Witwe.
Schröter, M., Witwe.
Buse, H., Heizer.
- 32 Bloedorn, G., Kaufmann, E.
Prestel, K., Töpfer.
Hoppe, A., Schuhmachermstr.
Schulze, A., verw. Rentant.
Eckert, L., Stationsassistent.
Breitag, F., Lokomotivführer.
Marjchhausen, D., Lokomotivf.
Wöhrdenhoff, C., Lokomotivf.
- 33 Hölzer, W., Bau= u. Kunst=
schlosserei, Geldschrank=
fabrikant, E.
Lehmann, J., Buchhändler.
Drieberg, C., Militäranw.
Groth, H., Sergeant.
Schlen, L., Arbeiter.
- 34 Werner, C., Hausbesitzer, O.
Gries, A., Privatier.
Krause, Th., Stellmacher.
Schulz, P., Bautechniker.
Schubert, K., Witwe.
Bothe, K., Schuhmachermstr.
Frost, B., Chemiker.

Schmelzowsky, C., Oberpost-direktionssekretär.

34a im Bau.

Cottbuserstrasse.

35 Rittmeier, W., Alt- und Cigarrenhändler, E.

König, C., Bäckerinfr.

Fleischhauer, H., Lackierer.

Ludwig, J., Schuhmacher.

Hensche, L., Witwe.

Zuppan, J., Schuhmacherges.

Kfennig, P., Arbeiter.

36 Binnerische Erben E.

Weiche, W., Kupferschmied.

Raubusch, H., Postbeamter.

Else, J., Witwe.

Noth, C., Hausdiener.

Vinte, P., Lokomotivführ. a. D.

Andres, H., Kupferschmiedeges.

Krüger, H., Schlossergeselle.

37 Schlesinger, P., Fabrikbes., E.

Schlesinger, P., mechanische Schuhfabrik, ☐= 156.

38 Frankfurter Wollerei, C. G. m. u. H., ☐= 97.

Vitsche, G., Direktor.

Runge, W., Kutscher.

Better, H., Arbeiter.

Carlstrasse.

Leopoldstraße.

IV. Polizei-Revier, Bureau: Berlinerstraße 52. XI. 1b. Stadtbezirk.

Parochie: Nikolaitirche.

Rossstrasse.

1 Radow, W., Handelsmann, E. Freitag, C., Witwe.

Hübner, W., Witwe.

2 Camin & Neumann, Jnh.: W. Collath und D. Benz, Maschinenfabrik u. Eisen-gießerei, ☐= 68.

Gillert, J., Schmied.

3 Peltret, C., Tabak- u. Cigarren-fabrikant, O.

Ziesche, B., Tabakspinner.

4 Steinicke, A., Ackerbürger, E.

Marx, J., Tapezierer.

Lüben, B., Witwe.

Barjch, C., Arbeiter.

Barjch, A., Arbeiter.

Kurth, C., Witwe.

Gading, L., Arbeiterin.

5 Volksgarten.

Welzel, J., Techniker, E,

☐= 253.

Welzel, J., Rentiere.

5a Mäder, A., Brauereibesitz., E. Stiebert, C., Schneiderinfr. Schneider, W., Arbeiter.

Grübler, D., Buchhalter.

Mittelstrasse.

6 Lindner, G., Bautechniker O.

Löwe, M., verw. Gendarm., V.

Truschel, J., Zimmermann.

Bette, W., Arbeiter.

Schwabe, C., Bäcker.

Gemmel, A., Witwe.

Kerner, D., Polier.

Baschke, K., Schneidermeister.

Unger, C., Steinseker.

Schulz, G., Schuhmacher.

Gabriel, H., Cigarrenmacher.

Klatt, C., Schuhmacher.

Zeidler, L., Arbeiter.

Jägler, A., Schuhmacher.

Vollfrak, C., Schuhmacher.

Schmidt, C., Schuhmacher.

Klobe, C., Witwe.

Richter, M., Witwe.

Tiez, M., Handschuhnäherin.

Kraft, A., Witwe.

Hoffmann, D., Tischler.

Goldmann, J., Tischler.

Hoffmann, C., Witwe.

7 Winzer, D., Bäckerinfr., E.

Kraft, K., Arbeiter.

Thomas, C., Arbeiterin.

Friedrich, D., Arbeiter.

Reber, W., Arbeiterin.

Seidler, W., Schuhmacher.

Dombrowsky, M., Arbeiterin.

Gasche, L., Arbeiterin.

Noske, W., Arbeiterin.

Menze, C., Schlosser.

Lüben, A., Tabakarbeiterin.

Schiesicke, Chr., Arbeiter.

Kobeck, G., Arbeiter.

Noack, H., Arbeiterin.

Steinicke, K., Schuhmacher.

Dollmann, M., Wickelmacherin

Michael, J., Arbeiter.

8 Kleindienst, C., Fuhrherr, E.

Kleindienst, P., Buchhalter.

Bobans, H., Arbeiter.

Dörfel, H., Former.

Schwandt, M., Postschaffner.

Schulz, J., Eisen Dreher.

Brückmann, H., Arbeiter.

Apelt, H., Arbeiter.

Peter, W., Schuhmachermstr.

Schmidt, J., Arbeiter.

Hübcher, M., Bergolder.

Senze, C., Arbeiter.

Neuer Markt.

9 Witte, Tischlerinfr., O.

Reformat, A., Schuhmacher.

Schmidt, A., Arbeiterin.

Fittinger, C., Arbeiter.

Kurth, H., Witwe.

Pietak, A., Fräulein.

Noske, L., Witwe.

Mau, H., Arbeiter.

Bischof, H., Schuhmacher.

Rauhe, K., Arbeiter.

Gidius, D., Arbeiter.

Redig, W., Witwe.

10 Rippe, Th., Kaufmann, O.

Steinicke, G., Arbeiter.

Rossstrasse.

Lessingstraße.

1. Polizei-Revier, Bureau, Thilestraße 8. X. Stadtbezirk. Parochie: Marienkirche.

Fürstenwelderstrasse

1 Dannenberg, H., Dr., O.

Wiese, A., Regiments-Büchsen-macher a. D.

Schulz, L., Stellerrat.

v. Hirsch, J., Hauptmann.

Schulze, H., Kgl. Eisenbahn-Betriebs-Sekretär a. D.

Giebler, St., Königl. Forst-assessor.

Habel, K., Schankwirt.

Kramer, H., Krankenwärter u. Heizer im Garnis.-Lazar.

Hübener, K., Kgl. Regierungs-Hauptkassen-Buchhalter.

2 Bachus, W., Zimmermstr., O.

v. Bülow, C., Hauptmann.

Krebs, K., verw. Kantor.

v. Duisburg, D., Leutnant.

Zechlin, H., Ober-Leutnant.

Jentsch, J., Witwe, Rentiere.

Brede, G., Ober-Postdirekt.-Sekretär.

Mceterne, A., Arbeiter.

Jacobey, H., Zimmerer.

Krebs, J., Witwe.

Abeling, H., Schlosser und Monteur.

v. Pfeilstein, Fr., Leutnant und Adjutant.

3 Hoffmann, Fr., Restaurat., O.

Bode, K., Amtsgerichtsrat.

Wernicke, W., Hauptmann,

Steuerrendant a. D.

Reichert, H., Rentier.

Vieffeldt, C., Reg.-Sekretär.

Thomas, W., Ziegeleipächter.

v. Tröltsch, C., Freifrau.

v. Bock, C., Freifrau, verw. Oberstleutnant.

- 4—10 Baustellen.
Mende, L., Bantier, O.
Sophienstrasse.
- 11 Lehmann, D., Holzgeschäft,
O, ☞ 116.
- 12 Sasse, C., Schmiedemstr., O.
Buch, A., Zahlmmeister.
Steingraber, A., Eisenbahn=
Assistent.
Grünwald, D., Fuhrherr.
Schenk, D., Schlosser.
Kleist, Witwe.
Knaack, P., Kgl. Eisenbahn=
Betriebs=Sekretär.
Krug, H., Regts.=Zahlmstr.
Vorstedt, H., Kgl. Landmesser.
Lange, A., Ober=Telegraph.=
Assistent a. D.
Haffelbach, G., Hauptmann.
Brock, H., Trompeter.
Waage, F., Schuhmacher.
Stein, B., Witwe.
Jacobschke, H., Ober=Post=Assist.
13 Dalichow, G., Rentier, O.
Berloff, C., Kaufmann.
Gramms, S., jep.
Schulze, A., Postinspektor.
Schulze, C., Witwe.
von Koon, M., Leutnant.
von Tschudi, P., Oberleutn.
14 Dalichow, G., Rentier, O.
von Padberg, W., Leutnant.
von Padberg, Er., Leutnant.
Kase, G., Ober=Postdirekt.=
Sekretär.
von Behr, R., Oberleutnant.
Haß, Fr., Rentier.
Haß, B., Fräulein.
Haß, Cl., Fräulein.
15 Dalichow, G., Rentier, E.
Schulz, L., Maurer.
Schulz, C., Fr., Aufwärtlerin.
Böttcher, A., Amtsgerichts.
Bartsch, R., Amtsrat.
Ziems, J., Hausdame.
Joachim, D., Kutscher.
Damann, C., General=Agent.
von Boetzig, A., vw. Oberfi.
Cornelius, A., Leutnant.
Zast, M., Braumeister.
16 Jentsch, J., vw. Ritterguts=
besitzer, O.
v. Gottberg, W., Reg.=Assess.
Schäffer, C., verw. Leutnant.
Seelemann, C., Hauptmann.
Schüb, M., Arbeiter.
Saul, Joh., Arbeiter.
Pagenkopf, Fr., Regierungsr.
17 Baustelle.
Ritter, D., Maurermstr., O.

- 18 Ritter, D., Maurermstr., E.
Fris, A., verw. Steuerein=
nehmer.
Schroeder, D., Fräulein.
Schroeder, C., Fräulein.
Krech, M., Fräulein.
Domke, F., Schuhmachermstr.
Hänfcke, C., Eisenbahnarbeit.
von Gerlach, Major.
von Drigalski, Hauptmann.
Meyer, C., Kaufmann.
19 Gorbahn, H., Tischlermstr., E.
Haß, F., Kaufmann.
v. Winkler, Th., Ober=Leutn.
Neumann, C., Telegr.=Assist.
Ahrens, M., Rentiere.
Mittelstädt, A., Witwe.
Stielecke, C., Arbeiter.
Frenzel, C., Schuhmachermstr.
Koy, Kgl. Reg.=Baumeister.
20 Zänkert, M., Stadtrat, O.
Artner, H., Arbeiter.
Rhenzius, G., Kgl. Proviant=
amts=Assistent.
Hebecker, B., Kgl.=Hauptf.=Bch
Schmidt, A., verw. Amtsrat.
Brennecke, H., Uhrmacher.
Scholz, W., Schmiedemeister.
Derß, Aug., Steuer=Assistent.
Fürstenwalderstrasse.

Lichtenbergerstraße.

- I. Polizei=Revier, Bureau: Thile=
straße 8. VIII. Stadtbezirk. —
Bezirksvorsteher XV. Bezirk.
Parochie: Gertraudkirche.

Fürstenwalderstrasse.

- 1 Eisenbahn=Ziskus.
Schober, J., Kgl. Eisenbahn=
Werkmeister.
1a Kohlmeß, W., Witwe, O.
Kohlmeß & Co., Frankf.
Dampfziegelei, Thon=
warenfabrik, ☞ 227.
Helmers, F., Maschinenmstr.
Reese, Heinr., Ziegelmeister.
1b Eisenbahnziskus.
Karge, W., Weichensteller.
1c Frankfurter Molkerei.
Schweinezüchtere.
Schmidt, G., Arbeiter.
Heinrich, J., Käfer.
Peters, W., Arbeiter.
Rybace, F., Heizer.
Looße, G., Kutscher.
2 Dampfziegelei Georg Götting
& Co., Berlin W, Char=
lottenstraße 48, O.

- 3 Treuherz, J., Ziegeleibej.,
große Scharrnstraße 37,
☞ 338, O.
Worm, D., Ziegelmeister.
4 Eisenbahnziskus.
Schenk, R., Bahnwärter a. D.
Stief, L., Arbeiter.

Linden.

- II. Polizei=Revier, Bureau;
Fischerstraße 8. VIII. Stadt=
bezirk.

Parochie: Gertraudkirche.

Park und Durchgang nach der Gubenerstrasse.

- 1 Wilhelm, C. H., Kaufmann, E.
Heine, C., Friseur.
Dolainsky, D. u. A., Geschw.
Kittel, A., Kesterm.=Geschäft.
Ballabene, P., Malerin.
Ballabene, M., Musiklehrerin.
Slaby, St., Schuhmachermstr.
Friedrich, H., Drechslermstr.
Stiller, G., Büreaudiener.
Gelbke, Th., Mag.=Sefr.
Reichmann, P., Maler.
Schoenebeck, H., Malergehilfe.
Zuch, C., Fräulein.
Zffland, G., Handschuhmacher.
2 Biegel, H., Eigenthümer, E.
Kaphengst, A., Amtsgerichtsrat
Bock, R., Werkstätt=Wächter.
Kiefe, C., Schuhmachermstr.
Fischer, F., Invalide.
Lischke, J., Mälzer.
Schulz, W., Schneidermstr.
Schulze, D., Tischler.
Jungnickel, Pastor em.
Göhring, H., Rentier.
3 v. Burgsdorff, B., Fräulein, E.
Mende, P., Kommerzienrath.
Freiherr v. Lüchow, H.,
Hauptmann.
Tschuck, M., Portier.
4 König, C., Klempnermstr., E.
Sorge, L., Dentistin.
Schück, H., Witwe.
Arndt, L., verw. Ober=Kocharzt.
Maekow, J., verw. Leutnant.
Seifert, G., Regier.=Sefr.
Magdeburg, W., Kaufmann
u. Spediteur, Jüdenst. 14.
Schulz, C., Bür.=Assistent.
5 Baron v. Puttkamer, C., O.
v. Dollard = Bockelberg, C.,
Rentiere.
Santmann, F., Vernehmungs=
Inspektor.

- Ullbrich, M., Rentiere.
v. Matzahn, A., Rentiere.
Bennecke, A., Rentiere.
Helmert, G., Konditor.
Goebel, J., Kirchendiener.
Erner, W., Kellner.
Woite, W., Arbeiter.
Moldenhauer, M., Photogr.
Hernicke, A., Postschaffner.
- 6 Magdorff, B., Rentiere, E.
Bartelt, W., Konditor, ☐= 74.
v. Schroetter, G., General-
leutnant 3. D., Excellenz.
Dühring, C., Frl., Stickerin.
Graß, M., Näherin, Ww.
Kohde, J., Rentiere.
Wahrenholz, H., Schuhmacher-
meister.
- 7 Krüger, F., Fabrikbesitzer u.
Stadttrat, E.
Weise, Gebr. (Zuh. F. Krüger
& P. Koch), Schokoladen-
fabrik, ☐= 37, Laden-
geschäft Regierungsstr. 22,
☐= 72.
Graumann, W., Kutscher.
- Durchgang nach d. Gubener-
strasse.
- 8 Lindenbad.
Stanke, P., Bau-Ingenieur,
gepr. Baugewerks-Meister,
Technisches und Patent-
Büreau, E, ☐= 290.
Wagner, J., verw. Forstnstr.
Pichler, C., vw. Reg.-Baurat.
Busch, A., Rentiere.
Hänfel, M., Lehrerin.
Schmidt, W., Kaufmann,
Holzmarkt 4.
Gärtner, J., Hausnstr.
Wilkman, C., Bademstr.
Hecht, B., Rentiere.
- 9 Pasch, G., Reg.-Sekret., E.
Lucht, L., Kanzlei-Rat.
Dammach, A., Bäckerinstr.
Schoenian, R., Regierungs- u.
Forstrat a. D.
Brunzel, W., Stat.-Assistent.
Rehfeld, M., Frl., Rentiere.
Schaeffer, M., Fräulein.
Laenger, H., Schneidernstr.
Brumisch, P., Maler.
Woitas, M., Arbeiterin.
Schneider, K., Möbelpolierer.
Lehnick, A., Eisenb.-Betriebs-
Sekretär a. D.
- 10 Schulz, C., Rentier, E.
Graf, A., Näherin.
Sennewald, A., Ausbesserin.
Schäfer, H., Postinspektor.
- Mühlisch, G., Schlosser.
Bethacke, J., Ingenieur.
- 11 Andrae, H., Lehrer a. D., O.
Hamann, D., Kaufmann,
Oberstraße 29.
Seilkopf, K., Vorschullehrer.
Koskofsch, W., Agent.
Struf, H., Rentiere.
- 12 Koehl, P., vw. Ziegeleibes., E.
Gielisch, S., vw. Maurernstr.
Krause, H., Major a. D.
Meyer, J., Landgerichtsrat.
Marschner, R., Arbeiter.
Buhl, R., Tischler.
- 13 Zeitner, J., Tischlernstr., E,
☐= 205.
Schneider, W., Friseur.
Borchard, W., Schuhmachernstr.
Schaff, C., verw. Hotelsbesitzer.
v. Morozowicz, M., verw.
Hauptmann.
Priesemuth, G., Oberstleut-
nant u. Regts.-Kommand.
Bauer, C., Fräulein.
Beinroth, M., Eisenb.-Pacnstr.
- 14 Muth, A., Rentier, E.
v. Rohr, F., Witwe.
Hermann, C., Arbeiter.
v. Borries, F., Gh. Reg.-R. a. D.
- Durchgang nach d. Gubener-
strasse.
- 15 Zippan, L., Witwe, E.
Adam, J., Rentier.
Sparmann, M., Fräulein.
Bock, A., Witwe, Rentiere.
Hammer, Frau.
Heinze, Beamter.
- 16 Magdorff, F., Zimmernstr., O.
Hauptmeldeamt.
Gebhardt, W., Rechtsanwakt.
Reichhelm, C., verwitwete
Konfistorialrat.
Nasenaek, F., Witwe.
Glander, A., Witwe.
- 17 Aufrecht, L., Sanitätsrat Dr.,
Arzt, E.
Maire, R., Rentier.
Wolff, Eduard, Rentier.
v. Klinguth, Th., verw. Major.
v. Grolmann, H. u. M.,
Rentieren.
Kouzack, F., Fuhrherr.
Fischer, L., Kurzwarenhändl.
Zeidler, A., Dachdeckernstr.
v. Simon, G., verw. Major.
- 18 Lindengarten.
Krause, M., Restaurateur, E.
Zurack, D., Rentiere.
- 19 Mühler, A., Ww., Bäckerei, E.
Schulze, H., Bäckermeister.
- Teglass, G., Witwe.
Schoppenhauer, A., Witwe.
- 20 Stumpf, M., Dr. chem., O.
Markus, D., Holzhändler,
Leipzigerstr. 1d.
Bogel v. Falkenstein, H.,
Oberst a. D.
Rath, R., Dr. med., Reg.-
u. Geh. Medizinalrat a. D.
Schmidt, R., Fabrikbesitzer,
Holzmarkt 4a.
Schumann, R., Geh. Reg.-
u. Schulrat.
v. Schwidom, G., Hauptmann.
Glasneck, R., Kgl. Musikdir.
Albrecht, A., Hülfsbremser.
Krüger, L., Schuhmachernstr.
Lorenz, C., Kellner.
- Durchgang nach d. Gubener-
strasse.
- 21 Kratz, L., Rentiere, E.
v. Scharfenort, H., Major a. D.,
Garnison-Bew.-Direktor.
Martens, F., Dr. phil., Lehrer.
- 22/23 Heyne, M., Rentier, O,
Anger 16.
Schulze, G., Schneidernstr.
Schälike, W., Arbeiter.
Koch, F., Rechnungsrat.
Burmester, C., Rentiere.
Thiele, M., Rentiere.
Dämmichen, G., Rentier.
Nichter, R., Gymnasiallehrer.
v. Unruhe, R., verw. Major.
Kirsch, J., Regier.-Sekretär.
Köhl, A., Näherin.
- 24 Horn, D., O.
Duednow, F., verw. Oberst.
v. Lessing, C., Frl.
v. Tresscow, Witwe.
Gerlach, E., Regier.-Haupt-
kassenbuchhalter.
- 25 Rüdiger, M., Fabrikbesitzer, O.
Siebert, Th., Dr., Gymna-
sial-Professor.
v. Derken, vw. Kammerherr.
Büreau des Wasserwerks zu
Frankfurt a. D., Aktien-
Gesellschaft, ☐= 42.
Büreau des Central-Ver-
bandes der Preuß. Dampf-
kessel-Überwachungs-
Vereine.
- 26 Bertewitz, Gh. Ww. Rentiere, E.
27 Held, M., verw. Pfarrer, E.
Sittig, M., Witwe.
- 28 Herrmann, G., Privatier, O.
Baudouin, A., Geh. Reg.-
Rat.
Zimmermann, C., Kesselheizer.

- 29 Heinsius, E., verw. Fabrikbesitzer, O.
v. Neuhaus, E., Oberst-Leutnant a. D.
Fröhlich, E., Kaufmann, Linden 30.
Schulze, D., Arbeiter.
Maerschens, D., Kellner.
- 30 Heinsius, E., verw. Fabrikbesitzer, E.
Heinsius, F., Cigarrenfabrik, ☐= 41.
- 31 Mattschas, H., Fabrikbes., E.
Mattschas, J., G., H. Witwe & Sohn, Steingutfabrik, ☐= 101.
Platz am Carthaus.

Logenstraße.

- H. Polizei-Revier, Bureau: Fischerstraße 8. Haus Nr. 1—8
VII. Stadtbezirk. Haus Nr. 9—12 IV. Stadtbezirk.
Parochie: Marienkirche.

Wilhelmsplatz.

- 1—4 Neubau des Postgebäudes.
5 Loge zum aufrichtigen Herzen.
Golz, G., Dekonom.
- 6 Fiskus. Königl. Landgericht.
Mathis, Landgerichts-Präf.
Ritsche, A., Botenmeister.
Radloff, F., Kastellan.
Rechtsanwaltszimmer im Landgerichtsgeb. ☐= 220.
- 6a Verein für innere Mission.
Herberge zur Heimat.
Erdmann, C., Hausvater.
Blochwitz, A., Pastor.
Richter, W., Pastor.
Hanse, D., Vikar.
- 7 Giehler, J., Kaufmann, E.,
Wilhelmsplatz 25.
Steuer-Veranlagungs-Kommission für den Stadtkreis Frankfurt a. D.
Passow, M., Witwe.
Beyersdorf, W., Lohndiener.
Rüdiger, L., Fabrikbesitzer.
Krause, F., Diener.
Greiffentrock, C., Fräulein.
Müller, H., Lehrer.
Hoffmann, M., sep. Frau.
Seiffert, W., Bauschreiber.
Müller, H., Restaurateur.
Wurbs, H., Friseur.
Brauer, D., Photogr. Atelier, gr. Scharrnstr. 39.
Gutsche, D., Postassistent.

- Gericke, D., Kaufmann.
Müller, M., Lehrer.
Gartenstrasse.
8 Stadtgemeinde Frankfurt a. D.
Bartel, E., Botenmeister.
Sa Paul, A., Rentiere, E.
Paul, A. Nachf., (Zuh. Max Heckmann), Holz- und Kohlengeschäft, ☐= 171.
Bock, J., Handelsmann.
Schulz, F., Kantinenpächter.
Kolbe, D., Restaurateur.
- Uferstrasse.
9—10. Militär-fiskus.
Kaserne des Leib-Grenadier-Regiments König Friedrich Wilhelm III. (1. Brandbg.) Nr. 8, ☐= 235.
v. Trotha, A., Leutnant.
v. Wodtke, J., Leutnant.
v. Tilly, Ch., Leutnant.
v. Behr, M., Leutnant.
v. Wietersheim, A., Leutnant.
Dr. Tornow, F., Oberarzt.
Schmalz, J., Sergeant.
Stendel, P., Vicefeldwebel.
Pohlenz, F., Feldwebel.
Dffig, A., Vicefeldwebel.
Wolf, A., Feldwebel.
Vietmeyer, K., Sergeant.
Bergert, G., Feldwebel.
Salomon, W., Vicefeldwebel.
Egner, G., Sergeant.
Krüger, H., Feldwebel.
Prestel, Ch., Vicefeldwebel.
Wunsch, H., Sergeant.
Neuendorf, D., Feldwebel.
Busse, E., Vicefeldwebel.
Bock, H., Sergeant.
Würfel, H., Feldwebel.
Uhlmann, W., Feldwebel.
Moritz, F., Vicefeldwebel.
Menze, A., Vicefeldwebel.
Folgmann, G., Vicefeldwebel.
Engnath, F., Sergeant.
Nothnagel, F., Büchsenmacher.
Frank, E., Kasernenwärter.
Glagow, A., Kasernenwärter.
v. Bollard-Bockelberg, E., Leutnant.
v. Stuckrad, G., Leutnant.
v. Reden, G., Leutnant.
v. Rosenberg-Gruszczyński, A., Leutnant.
Sepke, E., Leutnant.
v. Wilucki, W., Leutnant.
Braun, A., Büchsenmachermstr.
Kobsheski Dekonom.
Schuch, A., Kasernen-Zusp.
König, A., Sergeant.

- Martin, W., Sergeant.
Krüger, H., Feldwebel.
Kringel, K., Sergeant.
Schulz, F., Sergeant.
Kuhnke, H., Sergeant.
Habecker, G., Feldwebel.
Jockel, M., Feldwebel.
Schramm, E., Sergeant.
- Priestergasse.
11 Fiskus.
Neubau der Königl. Regierung.
v. Puttkamer, J., Königlicher Regierungs-Präsident.
Sühning, W., Reg.-Botenmstr.
Steig, G., Reg.-Kanzleidener.
Grüßbach, W., Reg.-Botenmstr.
- 12 Stadtgemeinde.
Gottschalk, H., Tischlermstr., V.
Stajcke, D., Schlosser.

Lohhof.

- Zwischen Brückthorstr. und Oderbrücke, am Oderufer.

Louisenstraße.

- I. Polizei-Revier, Bureau, Thilestraße 8. X. Stadtbezirk.
Parochie: Haus Nr. 1—4 Marienkirche. Haus 5—10 Georgenkirche.
- Stiftsplatz.
1 Fischer, G., Eigentümer, E.
Heine, K., Eisendreher.
Preibisch, A., Arbeiter.
Lehmann, J., Eisendreher.
Grafer, E., Cigarrenmacher.
Kleman, H., Schuhmacher.
Nichter, D., Witwe.
Spoerer, K., Stellmacher.
Welf, A., Arbeiter.
Obert, A., Schuhmacher.
Sprenger, D., Schlosser.
- 2 Gielisch, E., Maurer-Polier, E.
Wollinjack, A., Handschuhmachermstr.
Schwarzschulz, K. u. E., Frl.
Dohrmann, W., Kupferschmied.
Barfelde, Ch., Fischhändlerin.
Marholz, M., Privatier.
Grieger, G., Schmied.
Neve, E., Arbeiter.
- 3 Seilberger, E., Handschuhmacher, E.
Lenz, W., Stellmacher.
Neumann, A., Kochfrau.
Bache, A., Stellmacher.
Busch, E., Arbeiter.
Hoffmann, M., Postschaffner.

Hennig, A., Arbeiter.
 Sanger, R., Arbeiter.
 Loepert, F., Arbeiter.
 Seepoldt, G., Invalide.
 Runzag, D., emerit. Lehrer.
 Wollanf, F., Arbeiter.
 Lehmann, G., Topfer.
 Munzig, R., Arbeiter.
 Wittche, R., Schlosser.
 Leipold, R., Maler.
 Menzel, D., Schuhmacher.
 Hohne, M., Schlosser.
 Carl, A., Maschinist.
 4 Eckstein, Th., Kaufmann, E.
 Franke, W., Kaufmann.
 Streiter, C., Polizeibote.
 Ermel, C., Schlosser.
 Leider, C., Arbeiter.
 Kresse, H., Kgl. Bauaufseher.
 Woiwode, W., Lohndiener.
 Becker, G., Arbeiter.
 Erdmann, C., Agent.
 Wildgrube, H., Arbeiter.
 Lehninger, C., Baunternehmer.
Sophienstrasse.
 5 Schulze, W., Baufretar, E.
 Gleichfeld, D., Witwe.
 Schulz, R., Generalkommiss.=
 Kanzlei-Diatar.
 Hering, H., Lehrer.
 Strese, W., Arbeiter.
 Scheer, G., Schlosser.
 Preu, B., Rentiere.
 6 Fruhlingshausen, H., Rent., O.
 Hirschfeld, F., Arbeiter, V.
 Hampel, G., Ober-Postkassen=
 Rendant a. D. u. Rech=
 nungsrat.
 Girndt, M., Professor.
 Burdhardt, Ch., verw. Buchsen=
 maker.
 Dietrich, P., Witwe.
 Buhlow, C., Beamter.
 7 Rudolph, F., Kaufmann, O.
 Rudolph, A., Kanzleirat.
 Koedel, L., Witwe.
 Schug, H., Telegraphenassst.
 Thiele, P., Zahlmstr.=Mpir.
 Berkner, C., Schmied.
 Schneller, H., Arbeiter.
 Schrape, D., Spezialkomm.=
 Sekretar.
 Lindemann, G., Spezialkomm.=
 Bureau-Diatar.
 7a Baustelle.
 7b Jaeschke, R., Maurermstr., O.
 Simon, P., Lackierer.
 Winkler, R., Vorfschlosser.
 Kranich, P., Vice-Wachtmstr.
 Blas, W., Schmied.

Mertens, A., Reg.=Supermin.
 Willeke, H., Vice-Wachtmstr.
 Gorkitz, R., Sergeant.
 Wotschke, F., Arbeiter.
 Schonebeck, W., Schuhmach.
 Lindt, M., Witwe.
 Widlof, M., Kochfrau.
 Georg, M., Aufwarterin.
 8 Minge, W., Handelsgartn., O.
 8a Seelig, M., Militarinval., E.
 Moritz, B., Kellner.
 Eckstein, G., Kaufmann.
 Hoflich, P., Werkfuhrer.
 Griep, B., Landmesser und
 Kulturtechniker.
 Mengelberg, F., Illustateur.
 Schimazek, F., Kaufmann.
 Gocke, H., Arbeiter.
 Schmidt, C., Arbeiter.
 Kneifel, J., Schlachter.
 Becker, F., Sergeant.
 Ehrlich, W., Kirchhofs-auffseh.
 9 Zankert, M., O.
 Voigt, F., Ziegelmstr.
 Gaud, R., Arbeiter.
 Giese, W., Arbeiter.
 Gensch, H., Arbeiter.
 Kalisch, W., Arbeiter.
 Reichert, C., Witwe.
 10 Marschant, H., Eigentumer, E.
 Priem, H., Arbeiter.
 Schneider, G., Arbeiter.
 Orlovski, R., Arbeiter.
 Sandke, L., Arbeiterin.
 Hoffmann, G., Arbeiter.

Luckauerstrasse.

II. Polizei = Revier, Bureau:
 Fischerstrasse 8. IX. Stadtbezirk.
 Parochie: Gertraudkirche.
Grosse Mullrosenstrasse.
 1 Thiede, L., Kaufmann und
 Restaurateur, E.
 Bahl, W., Hausbackermstr.
 Niepraszch, W., Schuhmchmstr.
 Kulack, J., Arbeiter.
 Sperling, C., Witwe.
 Grothe, A., Schmied.
 Reise, C., Maurer.
 Mecke, R., Schuhmacher.
 Fedrich, M., Arbeiter.
 Steuer, F., Lokomotivfuhrer.
 Zbierski, M., Arbeiter.
 Landmann, H., Schuhmacher.
 Francke, M.
 Ropper, G., Arbeiter.
 2 Schuler, C., Schaffner, E.
 Gutsche, C., Schumacher.

Melcher, Th., Tischler.
 Bierch, C., Tischler.
 Lampe, A., Schlosser.
 Welste, A., Arbeiter.
 Mielenz, C., Arbeiter.
 Sievert, W., Arbeiter.
 Wolff, R., Arbeiter.
 Kaller, B., Arbeiter.
 Buttner, W., Arbeiter.
 Doring, B., Arbeiter.
 Diehr, W., Arbeiter.
 Drescher, H., Arbeiter.
 3/6 Schulze, Baustellen, O.
 Lagerpl. d. Mark. Kerzenfabrik.
 7 Neumann, C., Metallgewebe=
 Fabrikant, E., Kontor
 Bischoffstr. 11 12, ☒= 39.
 Kramer & Neumann, Frankf.
 Metallgewebefbr., ☒= 279
 8 Schulz, L., Witwe, E.
 Decker, G., Arbeiter.
 Sperling, A., Schlosser.
 Mailk, J., Schlosser.
 Bohme, P., Witwe.
 Gocke, C., Arbeiter.
 9 Berfelde, L., Maurer, E.
 Schmidt, H., Schuhmachermstr.
 Klinke, A., Arbeiter.
 Englin, M., Witwe.
 Zesch, P., Witwe.
 10 Vormelchert, G., Bahnarb., E.
 Schulz, J., Arbeiter.
 Jurick, W., Arbeiter.
 Brunszlow, G., Arbeiter.
 Rossignol, H., Witwe.
 Puschel, W., Korfenschneider.
 Werner, F., Arbeiter.
 Kroll, A., Arbeiter.
 Fehling, J., Arbeiter.
 Brieser, P., Arbeiter.
 Marting, G., Maurer.
 Meißner, C., Arbeiter.
 Karge, H., Tischler.
 Barow, R., Arbeiter.
 11 Jmkoff, C., Ww., Eigentum., E
 Keyer, R., Arbeiter.
 Gast, R., Korfenschneider.
 Schulz, A., Witwe.
 Lehmann, R., Topfer.
 Vollmer, R., Arbeiter.
 Kersten, G., Arbeiter.
 Zeuke, H., Arbeiter.
 Krause, B., Witwe.
 Schildan, F., Schuhmacher.
 Doring, B., Tischler.
 Schmidt, F., Arbeiter.
 Baum, C., Arbeiter.
 Bachel, F., Arbeiter.
 12 Zahn, M., Arbeiterin, E.
 Gericke, F., Arbeiter.

- Düring, A., Maurer.
 Schulze, K., Arbeiter.
 Bernau, C., Arbeiter.
 Mietschke, G., Arbeiter.
 Kowalski, S., Arbeiter.
 Keller, G., Invalide.
 Schneider, W., Arbeiterin.
 Melchert, F., Arbeiterin.
 Rachel, J., Arbeiter.
 Schneider, W., Arbeiter.
 Thieme, C., Arbeiter.
 Bürger, A., Schmied.
 13, 14 Benjen, vw. Goldarbeiter,
 Kaufstellen, O.
 15-19 Verein Lutherstiftung,
 Diakonissen- und Kranken=
 haus Lutherstift.
 Jahn, C., Oberin.
 Schoppe, C., Maschinist.
 Leipzigerstrasse.
 20 verbunden m. Leipzigerstr. 23b.
 21 Strowski, J., Weichensteller, E.
 Saul, L., Schlosser.
 Schlüter, S., Tischlermstr.
 Buchwalter, G., Arbeiter.
 Köffel, A., Schuhmacher.
 Herzog, A., Arbeiter.
 Gade, W., Arbeiter.
 Kramer, A., Töpfer.
 Koette, L., Witwe, Arbeiterin.
 Rechenberg, M., Witwe.
 22 Krüger, F., Arbeiter, E.
 Sparmann, F., Arbeiter.
 Behrend, C., Arbeiter.
 Fröhlich, G., Schmied.
 Gärtner, W., Stellmacher.
 Weidner, B., Pensionär.
 Schulz, W., Wagenführer.
 Linke, F., Arbeiter.
 Grünmacher, F., Arbeiter.
 Zuckarelli, A., Süßsüßbeizer.
 23 Briankowsky, P., Eigent., E.
 Misch, A., Fuhrmann.
 24 Seelig, F., Eigentümer, E.
 Lehmann, S., Achsendreher.
 Teske, S., Schuhmacher.
 Dyhr, G., Invalide.
 Böttura, S., Invalide.
 Meier, S., Kaufmann.
 Kahle, A., Witwe.
 Hoack, G., Lokomotivführer.
 Lindemann, R., Maler.
 25 Graß, D., Baunternehmer, E.
 Magnus, W., Lokomotivführ.
 Lehmgrübler, Schlosser.
 Breuer, C., vw. Proviantmstr.
 Janekski, C., Schlosser.
 Kreuziger, S., Zuschneider.
 Reumann, G., Tischler.
 Lampe, K., Bahnarbeiter.

- Seewald, F., Kutscher.
 Hertewitz, R., Rentier.
 Gesche, P., verw. Ziegelmstr.
 Heising, S., Drechsler.
 26 Graß, D., Baunternehmer, O.
 Winicke, B., Lokomotivführer.
 Wickert, S., Bremser.
 Bidermann, W., Bremser.
 Kunert, C., Bremser.
 Hoffmann, G., Vorschlosser.
 Wende, C., Schlosser.
 Gehring, J., Ziegelmeister.
 Schmidtbauer, F., Viktualien=
 händler.
 Krause, K., Schuhmacherstr.
 Kemnitz, Schmied.
 Ritter, Witwe.
 Schernek, R., Korfenschneider.
 Gutische, W., Bahnarbeiter.
 27 Graß, D., Baunternehmer, O.
 Kottke, P., Stufateur.
 Graß, D., Maurer.
 Karg, W., Schmied.
 Hellwig, K., Maler.
 Bloch, Schmied.
 Stiller, A., Wagenführer.
 28 Graß, D., Baunternehmer,
 Hauptplatz, O.
 29 Heine, Böttchermstr., Werkstelle
 30/34 Klemchen, Baustellen.
 35 Jürcht, F., Schaffner, E.
 Grosse Müllroserstrasse.

Magazinplatz.

- IV. Polizei = Revier, Bureau:
 Berlinerstr. 52. XI. Stadtbezirk.
 Parochie: Georgenkirche.
 Berlinerstrasse.
 1 Weisbrich, C., Bäckerstr., E.
 Großmann, S., gerichtlicher
 Bücherrevisor u. Lehrer
 der Handelswissenschaften.
 Weichert, C., Arbeiter.
 Hoffert, A., Fuhrmann.
 Kreiser, A., Werkmeister.
 Böttcher, B., verw. Polizei=
 Kommissar.
 Schulz, J., Witwe.
 Barmann, M., Ww., Rentiere.
 Scherzer, A., Schuhmacher.
 2 Bornemann, M., vw. Prof., O.
 Biedermann, F., Pensionär.
 Eggert, A., Kanzleirat a. D.
 Püschel, W., Kammereikassen=
 Rendant.
 Moldenauer, A., Witwe.
 Schulz, A., Lehrer.
 Graß, Chr., Witwe.

- Weigmann, W., Sattler.
 Bogen, W., Arbeiter.
 Schönbach, C., Witwe.
 3 Schmidt, J., Böttcher, E.
 Drescher, gen. Bäcker, A., penj.
 Kreisbote.
 Bertram, M., Fräulein.
 Burmann, K., Arbeiter.
 Wegener, C., Witwe.
 Schneider, S., Cigarrenmch.
 Breitenfeldt, J., Schlosser.
 Krause, A., Waschfrau.
 Jennerich, C., Waschfrau.
 Schulstrasse.

Marienstraße.

- I. Polizei = Revier, Bureau: Thile=
 straße 8. X. Stadtbezirk.
 Parochie: Marienkirche.

Halbestadt.

- 1 Masch, W., Rendant, E.
 Lipke, A., Barbier u. Friseur.
 Bengisch, C., vw. Reg. = Kanzlist.
 Kipping, K., vw. Fabrikdirektor.
 Franz, K., Agent.
 Zeschke, A., Kaufmann, gr.
 Oderstr. 41.
 Vierich, P., Arbeiter.
 Labien, G., Baurat.
 Hanschke, C., Kaufmann.
 Schiedsgericht der Invaliden=
 Versicherung f. d. Reg. =
 Bez. Frankfurt a. D.
 2 Uhse, L., verw. Rentiere, E.
 Krüger, L. u. K., Rentieren.
 Prwitz, Ch., vw. Kaufmann.
 Kamemischer, C., Arbeiterin.
 Meyer, A., Arbeiterin.
 3 Katholische Gemeinde.
 Katholisches Pfarrhaus und
 St. Marienstift.
 Schramm, L., Pfarrer und
 Kreis Schulinspektor.
 Scholz, A., I. Kaplan.
 Janiget, K., II. Kaplan.
 Lawadowsky, P., Küster.
 Schramm A., Wirtschafterin.
 Stiftsplatz.

Marktplatz.

- III. Polizei = Revier, Bureau:
 Oderstraße 46. V. Stadtbezirk.
 Parochie: Marienkirche.
 Grosse Scharrnstrasse und
 Junkerstrasse.
 1 Lagowitz, M., Kaufmann, E.
 Henjchel, J., Kaufmann.

- 2 gehört zu gr. Scharnstr. 68.
 3 gehört zu gr. Scharnstr. 67.
 4 gehört zu gr. Scharnstr. 66.
 5 gehört zu gr. Scharnstr. 65.
 6 gehört zu gr. Scharnstr. 64.

Bischofstrasse

- 7 Stadtgemeinde.
 Schulz, C., Restaurateur.
 Klaus, C., Geschirrhändler.
 Schumann, W., Kaufmann
 u. Schneidermstr.
 Stammitt, C., Schneidermstr.
 Schulz, A., Witwe.
 Koliaste, P., Schneidermstr.
 8 Stadtgemeinde.
 Simon, L., Kaufmann.
 König, C., Zahntechniker.
 Witte, F., Eisenbahnarbeiter.
 9 Stadtgemeinde.
 Lurz, G., Dampf-Bettfedern-
 Reinigungs-Anstalt, Jun-
 kerstr. 21.
 Gräbner, K., Bahnarbeiter.
 Blaschke, H., Arbeiter.
 10 Stadtgemeinde.
 Goldene 10, Schumann, W.,
 Herren-Garderobengesch.
 Nagler, P., Magistratsbote.
 11 Stadtgemeinde.
 Rathhaus, Magistrat, ☐ 5.

Mittelstraße.

IV. Polizei = Revier, Bureau:
 Berlinerstraße 52. XIVA. Stadt-
 bezirk.

Parodie: Nikolaikirche.

Rossstrasse.

- 1 Lar, L., Handelsfrau, E.
 Reschke, J., Witwe.
 Reschke, A., Invalide.
 Tieb, W., Arbeiter.
 Refow, A., Arbeiter.
 2 Schimmel, F., Fuhrherr, E.
 Dinesorge, W., Schmied.
 Gemmel, C., Zimmermann.
 Thiele, L., Gärtner.
 Lehmann M., Schlosser.
 3 Hoffmann, P., Fabrikbes., O.
 Schattschneider, G., Cigarren-
 macher.
 Hähne, H., Werkmstr.
 Schulz, C., Arbeiter.
 Sztowicz, F., Schuhmacher.
 Klose, H., Kutscher.
 4 Hoffmann, P., Fabrikbesitz., E.
 Schneider & Co. W., Maschin-
 Fabrik u. Kesselschmiede,
 ☐ 67.

- 5 Hoffmann, P., Fabrikbesitz. O.
 6 Haase, A., Weichenst. a. D., E.
 Zobel, G., Arbeiter.
 Groß, K., Fleischer.
 Otto, K., Arbeiter.
 Thieme, C., Arbeiter.
 Henke, M., Witwe.
 Rothe, H., Witwe.
 Freitag, J., Kesselschmiedem.
 Jahn, K., Arbeiter.
 Scholz, K., Arbeiter.
 7 Natusch, J., Hausbesitzer, O.
 Regis, K., Arbeiter.
 Schmidt, H., Arbeiter.
 Linke, F., Invalide.
 Hanisch, C., Witwe.
 Dieke, P., Milit.-Invalide.
 Holländer, G., Arbeiter.
 Henschke, W., Arbeiter.
 Schneider, D., Steingutdreher.
 8 Natusch, J., Hausbesitzer, E.
 Haberland, P., Magistrats-
 Assistent.
 Herrmann, C., Fleischermstr.
 Richter, D., Maler.
 9 Wolf, W., Eigentümer, O.
 Kloof, K., Reg.-Kanzleidiener.
 Ballstädt, C., Stellmacher.
 10 Drogge, A., Maurer, E.
 Schulz, W., Arbeiterin.
 Kern, L., Amosenempfang.
 Meyer, C., Töpfer.
 Krüger, F., Arbeiter.
 Krüger, M., Maler.

Schützenstrasse.

- 11 Kubal, J., Eigentümer, E.
 Kubal, W., Witwe, Kranz-
 binderin.
 Heijuck, W., Arbeiter.
 Rüdiger, M., Näherin.
 12 Seyfarth, W., Wwe., Eigen-
 tümerin, E.
 Weigmann, G., Schlosser.
 Hoehne, A., Schendrehler.
 Schirm, H., Schuhmacher.
 Neumann, C., Arbeiter.
 Kunert, A., Arbeiter.
 Helm, Ch., Witwe, Arbeiterin.
 Gallert, W., Modelltischler.
 Guhl, M., Witwe.
 13 Bruse, B., Kesselschmiedemst. E.
 Lange, W., Schlosser.
 Pamach, W., Handelsfrau.
 Dorsch, C., Witwe.
 Hoffmann, M., Cigarrenmach.
 Schmidt, Ch., Arbeiter.
 Knospe, J., Arbeiter.
Leopoldstrasse.
 14 Heuert, A., Maurer, O.
 Domke, W., Witwe.

- Krüger, F., Arbeiter.
 Richter, A., Witwe.
 Stein R., Arbeiter.
 Schulz, W., Witwe.
 15 Heuert, A., Maurer, E.
 Schulz, H., Arbeiter.
 Strell, F., Schmied.
 Heuert, P., Arbeiter.
 Jänsch, C., Arbeiter.
 Gräsche, H., Maler.
 Bothe, A., Schmied.
 Lehmann, C., Schuhmacher-
 meister.
 16 Pitsche, R., Steinzechnstr., E.
 Kail, W., Schneidermstr.
 Hansen, C., Steueraufseher.
 Freitag, Th., Kesselschmied.
 17 Steinicke, F., Lackierermstr., E.
 Wiehle, H., Witwe.
 Linke, L., Witwe.
 Gerlach, R., Tischlermeister.
 Rinne, K., pens. Steueraufseher.
 Blaschke, Ch., Kollkutscher.
 18 Schickert, C., Baumaterialien-
 handlung, E.
 Koenig, C., Ww., Arbeiterin.
 Hedoch, M., Witwe.
 Henschel, C., Arbeiter.
 Besser, C., Maschinist.
 Merkert, W., Aufwärterin.
 Schulz, C., Invalide.
 19 Camin & Neumann, Ma-
 schinenfabrik und Eisen-
 gießerei, Inh. W. Collath
 & D. Benz, O.
 Neumann, H., Werkmstr.
 Briefmeister, W., Kutscher.
 20 Gaul & Hoffmann, Maschinen-
 fabrik.
 21 Weimann, C., Schmiedemstr. E.
 Hildebrandt, F., Polizeierg.
 Bugiel, F., Kaufmann.
 Sztuch, P., Schuhmacher.
 Giese, F., Arbeiter.
 Rohloff, G., Cigarrenmacher.
 Schwarz, P., Witwe.
 Jänicke, F., Dreher.
 Bauer, C., Büchsenmacher.
 Fehner, A., Schuhmacher.
 Kretschmer, F., Magistrats-
 Bureau-Assistent a. D.
 Borchert, A., Fuhrherr.
 Heidenreich, K., Schuhmacher.
 Bauer, C., Büchsenmacher.
 22 Wezel, A., Kaufmann, E.
 Restaurant Alt-Berlin.
 Fischer, C., Nachtwächter.
 Strauß, A., Arbeiter.
 23 Böhme, R., Glasermstr., E.
Rossstrasse.

Mühlengasse.

IV. Polizei = Revier, Bureau:
Berlinerstraße 52. XI. Stadt=
bezirk.

Parochie: Georgenkirche.

Am Graben.

- 1 Biemel, F., Färberei, E.
Gerhardt, Ch., Rentier.
Schulz, A., Generalkommiss.=
Diätar.
- Callies, G., Postpackmstr.
Fellechner, M., Waschfrau.
- 2/3 Blaug, A., vw. Fabrikbes., E.
- 4/5 Mielenz, M., Witwe, E.
Mielenz, A., Rentier.
Werth, A., Zuschneider.
Schattschneider, A., Hand=
arbeits-Lehrerin.
- Plume, C., Arbeiter.
- Becker, G., Arbeiter.

Kietzergasse

- 6 Klein, J., Eigentümer, O.
Schindelmeiser, M., Arbeiter.
Spiegel, H., Tischler.
Trem, A., Steingutdreher.
Beuschel, Wilh., Arbeiter.
Bredow, A., Arbeiter.
- Funke, W., Bergmann.
Schäle, Gustav, Schriftsetzer.
- 7 Schwarzenhauer E., Magist.=
Sekretär, E.
Höfling, A., Witwe.
Köppen, Fr., Redakteur.
Ramm, A., Witwe.

Am Graben.**Große Müllroserstraße.**

II. Polizei = Revier, Bureau:
Fischerstraße 8. IX. Stadt=
bezirk.

Parochie: Gertraudenkirche.

Tzschetzschnowzer Oberweg.

- 1 Reichsgarten.
Frankf. Aktien = Brauerei, O.
Blonske, F., Restaurateur.
- 2 Frankf. Aktien = Brauerei, O.
Wilke, A., Schuhmacher.
Großky, D., Schuhmacher.
Neumann, D., Militärampvärt.
Quajchnig, F., Polizei =
Sergeant.
- Hering, F., Kellner.
- Jappe, A., verw. Kaufm.
- Schlicht, A., verw. Kaufm.
- Hoffmann, K., Lokomotiv=
heizer.
- Marz, E., Dreher.

- 3 Frankf. Aktien = Brauerei, O.
Lehmpfuhl, F., Arbeiter.
Kloster, F., Maurer.
Mingé, A., Arbeiter.
Kruschwitz, P., Schuhmacher.
Höhne, Fr., Arbeiter.
Pittack, L., Arbeiter.
 - 4 Eisenbahnfiskus.
Reichel, M., Witwe.
Schulz, A., Witwe.
 - 5 Groskopf, G., Schlosser, E.
Pettsche, Ch., Witwe.
- Eisenbahntunnel.**
- 6 Groskopf, G., Schlosser, O.
Müller, G., Schuhmacher.
Förster, P., Schuhmstr.
Schuster, R., Arbeiter.
Grund, L., Witwe.
Besthorn, H., Schuhmacher.
Schulz, G., Arbeiter.
Schüler, K., Arbeiter.
Freiberg, L., Witwe.
Regul, K., Schuhmacher.
Drescher, K., Arbeiter.
Drescher, J., Arbeiter.
Höft, K., pens. Weichensteller.
Scholz, P., Arbeiter.
Neumann, K., Schuhmacher.
Peschke, F., Holzpantoffelmach.
Peschke, M., Tuchpantoffel=
macher.
 - Göbe, E., Handelsfrau, Ww.
Liebe, K., Wagenführer.
Damschke, H., Witwe.
Peglau, J., Schuhmacher.
Schulz, A., Arbeiter.
Schilzki, W., Schuhmacher.
Krummbein, G., Maurer.
 - 7 Naake, F., Eigentümerin, E.
Gust, Rud., Militär = Invalid.
Köhlich, G., Arbeiterin.
Kernicke, L., Witwe.
Hellmer, R., Dreher.
Lehmpul, K., Arbeiter.
 - 8 Kretschmer, C., Böttchermstr.
u. Restaurateur, E.
Kretschmer, P., Böttchermstr.
 - 9 Voigt, H., Rentiere, O.
Gast, J., Materialwarenhdl.
Hellmer, H., pens. Weichenst.
Brunst, E., Strickerin.
Brenß, H., Arbeiter.
Pietack, M., Witwe.
Wolff, P., Bremser.
Schulze, R., Arbeiter.
Gottlob, F., Bremser.
Malengrio, R., Arbeiter.
Schuster, H., Witwe.
Lieberholz, R., Arbeiter.
Zierahn, E., Arbeiter.

- 10 Voigt, H., Rentiere, O.
Fuchs, A., Witwe.
Krummbein, A., Schneiderin.
Hilbert, A., Zahlmeister = Asp.
Wähler, P., Bezirks = Feldw.
Schulz, G., Arbeiter.
Bläse, E., Schmied.
Gerber, A., Witwe.
Raabe, M., Stickerin.
Buchert, K., Kesselheizer.
Bernhard, F., Tischler.
Ackermann, Möbelpolierer.
Wölfert, W., Arbeiter.
- Kl. Müllrosertrasse.**
- 11 Tietz, D., Eigentümer, E.
Lau, W., Arbeiter.
Petri, L., Arbeiter.
Schrüter, D., Arbeiter.
Gärtner, E., Witwe.
Schneider, D., Eisendreher.
Schwanke, H., Schuhmacher.
 - 11a Tietz, D., Eigentümer, O.
Helle, H., Cigarettenfabrikant.
Maier, W., Schmied.
Lotthammer, A., Ausbesserin.
Roack, W., Witwe.
Grund, E., Schuhmacher.
Häusler, H., Bohrer.
Edling, W., Arbeiter.
Lukas, W., Schmied.
Jüttner, S., Witwe.
Völker, R., Schlosser.
Wietusch, D., Schlosser.
Dubrow, Witwe.
Mathias, A., Witwe.
Witt, W., Tischler.
Wenzel, W., Rangiermstr.
 - 12 Bloch, E., Fleischerstr., E.
Brauer, W., Schuhmacher.
Höhne, W., Maler.
Herrchen, G., Schmied.
Schrüter, A., Cigarettenfabrik.
Ebert, K., Schlosser.
Pöschke, E., Eisenb. = Stat. = Assiſt
Ribba, A., Bremser.
Klaina, J., Schlosser.
Gilhart, E., Brauer.
Peschke, P., Fleischer.
 - 13 Bloch, E., Fleischerstr., O.
Silbernagel, A., Arbeiter.
Jenzlau, A., Schlosser.
Neuenfeld, H., Eisenbahnwärt.
Schneider, K., Arbeiter.
Gräber, H., Arbeiter.
Pannicke, K., Arbeiter.
Grüzmacher, W., Arbeiter.
Schirmeister, W., Schneider.
Medner, H., Tischler.
Grünwald, A., Hoboist.
Weidner, E., Arbeiter.

- 14 Dittmar, A., Invalide, E.
Thater, C., Lokomotivführer.
Hochschild, H., Tapezierer.
Adam, C., Schneidermstr.
Pietack, C., Tischler.
Waldow, D., Arbeiter.
Pohle, C., Arbeiter.
Drescher, C., Arbeiter.
Loff, C., Dachdecker.
Giebel, J., Arbeiter.
Vollbrecht, P., Arbeiter.
Fischer, J., Tischler.
Schendel, J., Telegraphist.
Fielipecki, St., Bahnwärter.
- 15 Stadtgemeinde.
Vertraudschule.
Sanitz, G., Rektor.
Thun, H., Schuldiener.
- 16 Schulz, H., Werkführer, E.
Tettenborn, A., Arbeiter.
Thiede, J., Arbeiter.
Materne, A., Witwe.
Maywald, A., Arbeiter.
Dahlbock, W., Arbeiter.
Matthies, C., Schmied.
Mertens, W., Arbeiter.
Hörold, A., Eisendreher.
Schmäker, P., Maurer.
Klar, D., Schlosser.
Schmidt, C., Arbeiter.
- 17 Paeschke, H., Restaurateur, E.
Schulz, A., Witwe.
Schüler, W., Maurer.
Voigt, G., Fabrikhandwerker.
Lehmann, R., Schleifer.
Stahr, H., Korbmacher.
Nierich, R., Schmied.
- 18 Schulz, C., Bauunternehmer,
Schornsteinbaugeschäft, E.
Bernhardt, H., Händlerin.
Schulz, A., Witwe.
Voges, J., Posamentier.
- 19 Hoffmann, C., Konditor, E.
Hölzke, W., Böttchermstr.,
Werkstatt Carlsfr.
Drus, J., Kohlenhändler.
Lofensky, A., Maurer.
Graening, Orgelspieler.
Kirscht, W., Bahnarbeiter.
Schulz, Aufwarterin.
Schüler, Arbeiter.
- 20 Schimpfe, W., Witwe, O.
Schulz, H., Arbeiter.
Böhme, D., Sattler.
Brandt, H., Schlosser.
Schulisch, A., Maschinen-
schlosser.
Vogge, G., Arbeiter.
Schmidt, H., Kistenmacher,
Werkstatt Collegienstr. 10.
- Schieweg, Th., Arbeiterin.
Burde, A., Arbeiter.
- 21 Schimpfe, W., Witwe, E.
Thie, C., Witwe.
Gersdorf, W., Arbeiter.
Herrmann, J., Arbeiter.
- 22 Krüger, J., Eigentümer, E.
Drescher, W., Arbeiter.
Giese, G., Arbeiter.
Swalt, W., Arbeiter.
Kimer, G., Arbeiter.
Girsch, D., Schlosser.
- 23 Stiftung des Kinderfranken-
hauses.
Kurz, W., Gärtner.
Wieder, J., Maurer.
Koschenz, G., Arbeiter.
- 23a Gohlke, J., Eigentümer, E.
Gohlke, D., Postassistent.
Häring, W., Weichensteller.
Reichert, C., Invalide.
Krüger, A., Arbeiter.
Künicke, G., Werkführer.
Menze, A., Witwe.
Standke, W., Telegr.-Arbeiter.
Schulz, H., Arbeiter.
Reiske, M., Witwe.
Schröter, J., Arbeiter.
Meißner, D., Arbeiter.
Hinke, C., Witwe.
- 23b Hendel, G., Schachtmstr., E.
Schulz, H., Schlosser.
Schulz, H., Büchsenmacher.
Schulz, P., Schlosser.
Schulz, P., Verkäuferin.
Verhe, C., Hilfsheizer.
Matthies, J., Bremser.
Hendel, C., Schlosser.
Müller, L., Waschfrau.
Müller, P., Steingutdreher.
Jänicke, L., Witwe.
Jänicke, P., Schlosser.
Grund, H., Töpfer.
Kobold, R., Schlosser.
Kiefe, R., Witwe.
Both, A., Arbeiter.
Müller, A., Waschfrau.
Ferschland, Th., Korfschneider.
- 23c Falk, C., Tischlermstr., E.
Ukert, W., Bremser.
Falke, A., Werkführer.
Stolz, J., Maurer.
Grund, H., Waschfrau.
Schmidt, J., Arbeiter.
Batz, R., Schornsteinmaurer.
Schottstädt, J., Polizei-Sergt.
Hellmich, G., Schlosser.
- 23d Schmidt, W., Arbeiter, E.
Hellmer, A., Former.
Krause, H., Arbeiter.
- Meißner, G., Schlosser.
Woltersdorf, A., Witwe.
Kleinschmidt, R., Werkführer.
Berger, J., Witwe.
Wurl, J., Hilfsbremser.
Dietrichs, R., Schlosser.
Müller, J., penj. Weichenst.
Brunnisch, W., Schuhmacher.
Jösch, H., Holzbildhauer.
- 24 Germania-Brauerei Ges. m.
beschr. H., O. ☐= 228.
Jrlbeck, J., Braumeister.
Hübner, B., Restaurateur.
- Weg nach dem Hedwigs-
berge.
- 25 Böttner, J., Chefredakteur, O.
Becker, A., Witwe.
Binder, H., Hilfsbremser.
Eckert, R., Bahnarbeiter.
Finke, W., Arbeiter.
Ramy, A., Arbeiter.
Krause, A., Invalide.
Lehmann, A., Bremser.
Lehmann, W., Arbeiter.
Rehbock, A., Schlosser.
Schulz, J., Arbeiter.
Samariter, R., Droschkenkutsch.
Spiralke, S., Schuhmacher.
Wieder, A., Bahnarbeiter.
Schulz, J., Arbeiter.
Müller, H., Arbeiter.
Bormelchert, R., Bahnarbeiter.
- 26 Böttner, J., Chefredakteur, E.
Brenste, L., Witwe.
- 27 Trowitsch, C., Hofbuch-
druckereibesitzer, O.
Hedwigsberg, gärtnerische Ver-
suchsstation, ☐= 120.
Eufelmann, P., Obergärtner.
Röttger, Fr. J., Obergärtner.
Lithographische Kunstanstalt,
☐= 120.
Engelmann, R., Portier.
- 28 Höpfner, J., Werkführer, O.
Klose, R., Tischler.
Falk, W., Witwe.
Walter, A., Invalide.
Sydow, L., Witwe.
Seehagen, A., Arbeiter.
- 29 Höpfner, J., Werkführer, E.
Kuban, L., Töpfer.
Köhne, G., Korbmachermstr.
Frank, J., Witwe.
Mertke, G., Arbeiter.
Wende, H., Drahtweber.
Loffe, C., Bremser.
Matern, W., Schlosser.
- 30 Höpfner, J., Werkführer, O.
Steinbeck, G., Arbeiter.

- Bände, H., Lokomotivf. a. D.
 Kella, P., gepr. Lokomotivf.
 Stirn, A., Maschinenwärter.
 Friedrich, P., Bureauvorsteher.
 Kowitz, C., gepr. Lokomotivf.
 Junghans, C., Maler.
 Vierich, F., Arbeiter.
 31 Kranz, C., Hausbesitzer, E.
 Wegner, W., Rangiermstr.
 Drehmel, W., Schmied.
 Wittwer, J., Invalide.
 Reich, P., Böttcher.
 Paech, G., Schuhmacher.
 Fuhrmann, K., Arbeiter.
 Krüger, A., Arbeiter.
 Kiese, W., Arbeiter.
 Schulz, F., Arbeiter.
 Schlesing, L., Telegraphen=
 Vorarbeiter.
 Schmidt, P., Lokomotivheizer.
 Rohde, C., Schneidermeister.
 Luckauerstrasse.
 32 Koch, C., Restaurateur, E.
 Dyhr, F., gepr. Heizer.
 Ebert, K., Schlächtermstr.
 Schmidt, F., Schuhmacher.
 Gesehwandtner, J., Rangier=
 meister.
 Waasch, C., Schlosser.
 Giese, C., Lackierer.
 Halle, H., Schmied.
 Teufert, P., Hoboist.
 Stahl, J., Arbeiter.
 Schanuel, A., Hilfsbremser.
 Ziebarth, F., Schrauben=
 schneider.
 Brückmann, K., Töpfer.
 32a Föß'sche Erben, O.
 Höhne, K., Arbeiter, V.
 Kroll, K., Arbeiter.
 Barthel, F., Schuhmstr.
 Menschner, W., Schaffner.
 Hampel, G., Bureaugehilfe.
 Heylandt, P., Maler.
 Peter, H., Vor Schlosser.
 Hoffmann, P., Schlosser.
 Thiele, G., Schuhmacher.
 Kergel, G., Postschaffner.
 Pusch, K., Hoboist.
 Labisch, G., Arbeiter.
 33 Schmidt, A., Schuhm., E.
 Belle, G., Schmied.
 Nehmer, A., Hoboist.
 Oboeter, W., Lokomotiv=
 führer a. D.
 John, H., Schlosser.
 Joel, A., Witwe.
 Marx, W., Schaffner.
 Feistel, G., Stellmacher.
 Krüger, W., Lokomotivheizer.
 Zoerner, K., Lokomotivf. a. D.
 Holz, D., Wagenmeister.
 Engel, K., Arbeiter.
 34 Bohrer, F., Eisenbreher, E.
 Golze, K., Reisender.
 Apel, C., Schuhmacher.
 Stein, A., Hpt.=Steueramtsd.
 Zahn, A., Weichensteller.
 Hahn, H., Viehhändler.
 Meilicke, C., Witwe.
 Prinz, W., verw. Lehrer.
 Seepoldt, F., Instrtmach.
 Loose, J., Instrumentenmach.
 Möwis, H., Militäranwärter.
 40 Reiche, A., Klempner.
 Walter, J., Schlosser.
 35 Hoyer, A., Sattler, E.
 Berntte, C., Tischler.
 Falbe, A., Modistin.
 Jrgang, F., gepr. Lokomotivf.
 Kulicke, K., Rentier.
 Scheffler, W., Lokomotivführ.
 Sparmann, C., Bremser.
 Thiel, H., Schaffner.
 Pankonin, K., Stationsassfist.
 a. D.
 Denk, H., Schuhmacher.
 Schmidt, F., Arbeiter.
 Schulze, P., Schlosser.
 Rädijch, H., Schlosser.
 Maire, H., Lokomotivheizer.
 36 Henschel, C., Gastwirt, O.
 Walter, K., Bahnm. I.Kl.a.D.
 Kunick, W., Zugführer.
 Drescher, A., Arbeiter.
 Schulz, W., Arbeiterin.
 Koppe, H., Töpfer.
 Nitsch, B., verw. Lokomotivf.
 Seiler, G., Tischler.
 37 Kaemmerer, B., Bahnmstr.
 a. D., E.
 Reiche, A., Lokomotivführer.
 Schulz, B., verw. Bahnmstr.
 Herrmann, D., Werkmstr. a. D.
 Kager, H., Stationsassistent.
 Weidner, S., Zugführer.
 Kempf, A., vw. Weichensteller.
 Hoffmann, W., Bremser.
 38 Brekel, W., Privatier, E.
 Stein, A., Witwe.
 Valentin, Ch., Pensionär.
 Bruhn, H., Arbeiter.
 Schulz, W., Lokomotivheizer.
 Engelmann, C., Witwe.
 Streckel, A., Schlosser.
 Hartlapp, W., pens. Weichen=
 steller.
 Schirmer, G., Stellmacher.
 Feige, P., Schuhmacher.
 Knoblauch, C., Witwe.
 Lindner, F., Bauaufseher.
 Noack, C., Witwe.
 39 Krüger, F., Gastwirt, O.
 Feldner, M., Witwe.
 Schmidt, F., Lokomotivheizer.
 Birckholz, L., Telegraphen=
 Leitungsrevisor.
 Merz, H., Invalide.
 Apitz, C., Dbertelegr.=Assfist.
 Müller, C., Eisenbahn=Betr.=
 Sekretär.
 Voigt, W., Stellmacher.
 Höhne, C., Arbeiterin.
 40 Hochschild, K., Eigentümer, E.
 Kramer, A., Lademstr.
 Piezner, C., Rentiere.
 Leder, D., Töpfer.
 Zimmermann, A., Rentiere.
 Gade, L., Stat.=Assf. a. D.
 Studer, F., Lackierer.
 Grünthal, L., Rentiere.
 Ruß, G., Rentier.
 Freund, G., Lokomotivheizer.
 Studer, F., Lackierer.
 Ploß, W., Lokomotivheizer.
 41 Apitz, C., Eigentümer, E.
 Saul, C., Lehrer.
 Reinhart, J., Lehrer.
 Richter, K., Zahlmeister=Assp.
 Zapary, F., Lokomotivf. a. D.
 Krüger, A., Telegraphist.
 Schubert, J., Werkmeister.
 Grebe, F., Eisenbahn=Betr.=
 Sekretär.
 v. d. Ofen, G., Schuhmach.
 Leipzigerstrasse
 42 Schulz, K., Kohlenhdl., E.
 Abraham, W., Bahnwächter.
 Zuckel, D., Schlosser.
 Schneider, J., Witwe.
 Vollkraft, A., Postschaffner.
 Neumann, A., Pensionär.
 Krause, A., Schmied.
 43 45 Neubau.
 Fürstenberg, A., Steinmey=
 meister, O.
 Leipzigerplatz.
 46 Balke, F., Schuhmachmstr., E.
 Bischof, P., Cigarrenfabrikant.
 Wartenberg, M., Instru=
 mentenmacher.
 Bätjch, D., Lokomotivführer.
 Neumann, C., Lokomotivheizer.
 Zimmerling, G., Lokomotiv=
 führer.
 Krüger, C., Arbeiter.
 Gosemann, D., Militär=
 anwärter.
 Ullrich, P., Schlosser.
 Walter, D., Lokomotivheizer.

- Hoffmann, R., Schlosser.
 Martins G., Hilfsheizer.
 Fellenberg, P., Buchdrucker.
 46a Wilske, D., Lackierer, E.
 Hübner, H., Privatier.
 Krause, W., Postschaffner.
 Senfel, G., Zugführer a. D.
 Maire, C., Arbeiter.
 Gleiche, H., Lokomotivführer.
 Berger, R., Lehrer a. D.
 Domke, A., Schneiderin.
 Falkenberg, G., Ritterschäfts-
 Kanzlei-Diätar.
 Schiller, R., Lokomotivheizer.
 Sarrach, W., Arbeiter.
 46b Hochschild, C., Eigentümer, O.
 Beißert, H., Postschaffner a. D.
 Richter, D., Eisen-Werkstr.
 Koppe, A., Lokomotivführer.
 Heinrich, P., Ladestr.
 Fenzler, H., Lokomotivheizer.
 Zschieschang, T., Packstr.
 Pasche, A., Schlosser.
 Drabitus, A., Rentiere.
 Krüger, C., verw. Stats-Vorst.
 Nicksch, A., Zugführer.
 Modrow, J., Schlosser.
 47 Scholz, A., Fleischerstr., E.
 Wolschke, C., Ww., Waschfrau.
 Kupp, H., Arbeiter.
 Lustig, C., Witwe.
 Ambroselli, M., Schlosser.
 Krüger, M., Waschfrau.
 Müller, H., Arbeiter.
 Einsporn, A., Schmied.
 Kurth, W., Arbeiter.
 Jffland, D., Schuhmacher.
 48 Stawiszinski, W., Eigen-
 tümerin E.
 Seiling, J., Bäckerstr.
 Abraham, W., Arbeiter.
 Schulz, A., Arbeiter.
 Standke, T., Arbeiter.
 Lorke, H., Maurer.
 Bunt, C., Schmied.
 Krüger, F., Arbeiter.
 Borkowski, C., Arbeiter.
 Ulrich, A., Schlosser.
 Fiebig, R., Tischler.
 Woisching, J., Schuhmacher.
 Krüger, C., Arbeiter.
 49 Dimmert, W., Lokomotiv-
 führer a. D., E.
 Ender, G., Rentier.
 Schröter, C., Kupferschmied.
 Deickert, J., Sattler.
 Braak, G., Schuhmacher.
 Lehricke, W., Vorarbeiter.
 Heinze, C., Schuhmachermstr.
 Gaebler, A., Arbeiter.
 Rusch, P., Arbeiter.
 Britschke, M., Gemüsehandlg.
 Weirauch, H., Schlosser.
 50 Schulz, W. verw. Kaufmann, O.
 Priefert, J., Handelsmann.
 Tulle, H., Arbeiter.
 Henkel, C., Schuhmacher.
 Groh, W., Arbeiter.
 Kimmritz, C., Arbeiter.
 Friedenreich, P., Arbeiter.
 Fähmel, W., Schuhmacher.
 Zeute, A., Witwe.
 Ruhblant, P., Tischlerstr.
 Kubak, P., Schuhmacher.
 Melchior, C., Schneidermstr.
 Gwert, C., Heizer.
 Heinrich, D., Trompeter.
 Burmann, C., Arbeiter.
 51 Schulz, verw. Kaufmann, E.
 Kubowicz, A., Schaffner.
 Schulze, P., Arbeiter.
 Grünig, C., Arbeiter.
 Schulz, C., Schuhmacher.
 Zastrow, G., Lederzuschneider.
 Anclam, A., Witwe.
 Domke, F., Arbeiter.
 Schleese, F., Arbeiter.
 Drosch, W., Schuhmacher.
 Hirsforn, D., Dreher.
 Meyer, C., Arbeiter.
 Zentsch, J., Arbeiter.
 Lopens, A., Arbeiter.
 Woftrach, P., Arbeiterin.
 Schleese, L., Ww., Arbeiterin.
 Carlstrasse.
 52 Hillig, B., Witwe, E.
 Krey, J., Witwe.
 Gesche, W., Arbeiter.
 Pex, D., Maurer.
 Schröter, A., Arbeiter.
 Thieme, A., Waschfrau.
 53 Märkische Kerzenfabrik, Heil-
 born & Co., O., 173.
 Schütze, C., Werkführer.
 54/55 Kurth, C., Ww., Rentiere, O.
 Schulz, C., verw. Eisenbahn-
 Stations-Assistent.
 Schulz, P., Schriftseker.
 Land, H., Steindrucker.
 Wolten, P., Postschaffner a. D.
 56 Behrendt, M., Witwe, E.
 Freimark, H., Lokomotivheizer.
 Zörner, A., Lokomotiv-
 heizer a. D.
 Neumann, D., Bremser.
 Schulz, D., Bremser.
 Lehmann, P., Lokomotivheizer.
 Behrendt, P., Malermstr.
 Hellwagen, M., Arbeiterin.
 Brose, A., Arbeiter.
 Grünmacher, P., Schlosser.
 Knoll, A., Pantoffelmacherin.
 Losensky, P., Bremser.
 Scheffler, J., Postschaffner.
 Schreiber, J., Arbeiter.
 57 Rose, F., Invalide, E.
 Charlier, H., verw. Pastor.
 Sieverts, C., penf. Steuer-
 Aufseher.
 Brehmer, P., Maschinenwärter
 Grunert, C., Rangiermstr.
 Grün, P., Bahnsteigschaffner.
 58 Kahl, C., Bäckerstr., O.
 59 Andree, F., Arbeiter, E.
 Andree, M., Handelsfrau.
 60 Mattner, W., Eigentümer, E.
 Koch, A., Bremser
 Falk, M., Witwe.
 Fibbig, C., Fräulein.
 Thieme, R., Bremser.
 Schonert, A., Witwe.
 Stein, R., Arbeiter.
 Hannemann A., Schuhmacher.
 Mattner, T., Rangierer.
 Puder, A., Witwe.
 61 Kalies, J., Arbeiter, E.
 Lange, M., Klempnermstr.
 Schneider, J., Schuhmacher-
 meister.
 Kühn, D., Schlosser.
 Rudolf, T., Altfiger.
 Georg, G., Bremser.
 Hellmer, W., Maurer.
 Exler, A., Arbeiter.
 Großalt, G., Schuhmacher.
 Piglowski, M., Bremser.
 Seeler, M., Arbeiter.
 Semf, J., Arbeiter.
 62 Lichtenfeld, W., Handelsm., E.
 Weber, C., Zahlmstr.-Aspirant.
 Hesse, A., Radler.
 Gerhardt, R., Lackierer.
 Eschenbach, R., Schuhmacher.
 Habermann, A., Arbeiter.
 Webers, W., Güterbodenarb.
 Priestap, W., Zuschneider.
 Heydel, P., Lokomotivheizer.
 Schreiber, C., Maurer.
 Nawakki, H., Arbeiter.
 63 Music, Geschw., A. u. C., Buch-
 halterinnen, O.
 Schröder, D., Arbeiter.
 Bayer, H., Arbeiter.
 Dolling, W., Arbeiter.
 Wenzel, P., Arbeiter.
 Leißner, M., Kleinkinderschul-
 lehrerin.
 Hempe, G., Maler.
 Schulz, D., Sattler.
 Neumann, W., Arbeiter.

- Rogge, C., Arbeiter.
 Kästel, H., Ww., Arbeiterin.
 Schick, E., Witwe.
 Hurmann, A. Witwe.
 Haack, C., Maurer.
- 63a Busch, F., Hilfsstadenstr., E.
 Furchtbar, A., Schornstein-
 mauer.
- 63b Rau, W., Arbeiter, E.
 Zukunft, K., Wagenmstr.
- 63c Drawer, H., Schuhmacher-
 meister, E.
 Grunwald, N., Handelsmann.
 Schüttko, J., Arbeiter.
 Stein, C., Arbeiter.
 Becker, C., Arbeiter.
 Krüger, G., Schuhmacher.
 Krüger, W., Lackierer.
 Böhm, W., Arbeiter.
 Gutsche, N., Dienstmann.
 Buchholz, W., Arbeiter.
 Wandke, G., Arbeiter.
 Schickert, C., Postschaffner
 a. D.
 Otto, W., Arbeiter.
 Budemann, C., Arbeiter.
- 63d Richter, P., Schlosser, E.
 Ewald, K., Tischler.
 Kornfeist, K., Telegraphist.
 Gabriel, N., Witwe.
 Labe, N., Lokomotivheizer.
 Moewitz, K., Reg.=Kanzlist.
 Bandelow, G., Bremser.
 Losansky, M. Witwe.
 Bette, P. Schlosser.
- 63e Heffe, A., Rentiere, E.
 Buchholz, W., Bremser.
 Schlegel, K., vw. Lokomotiv-
 führer.
 Viermann, N., Postpackmstr.
 Döring, F., Zugführer.
 Schlegel, D., Malermstr.
 Bloch, A., Schuhmacher
- 64 Music, (Geschw.), A. u. E., Buch-
 halterinnen, E.
 Music, D., Verwalter.
 Michahn, W., pens. Lokomotiv-
 führer.
 Thate, W., Lehrer.
 Krien, H., Heizer.
 Boldt, C., Arbeiter.
 Borchert, G., Lokomotivheizer.
 Binder, C., Lokomotivführer.
 Bachert, H., Witwe.
 Lange, F., Maschinenwärter.
 Schumann, J., Arbeiter.
 Weimann, G., Arbeiter.
 Nuntzsch, A., Schlosser.
 Schulz, Witwe.
- Sogen. schwarzer Weg.
- 65 Fricke, C., Kaufmann, Re-
 gierungsstr. 12, E.
 Meier, L., Möbelfabrik.
- 65a Berndt, G., Buchdrucker, E.
 Billerbeck, A., Schuhmachmstr.
 Heppler, K., Postschaffner.
 Schwarz, W., Postschaffner.
 Krüger, A., Schlosser.
 Küffer, F., Lokomotivheizer.
 Haupt, W., Pensionär.
 Franz, W., Rangiermstr.
 Gebhardt, G., Maschinenbauer.
 Schwarz, C., Witwe.
 Großmann, Cl., Fräulein.
 Pirke, K., Schuhmacher.
 Bär, F., Schuhmacher.
- 66 Schulze, A., Witwe, E.
 Goile, H., Arbeiter.
 Märtsch, K., Zimmermann.
 Löwe, C., Postschaffner.
 Schulze, P., Schlosser.
 Lange, F., Vorarbeiter.
 Kerenz, F., Arbeiter.
 Brummach, S., Witwe.
 Otto, G., Töpfer.
 Reichert, D., Fleischer.
- 67 Schmidt, P., Eisendreher, E.
 Schulz, K., Maler.
 Döring, A., Witwe.
 Berthold, A., Schuhmacher.
 Müller, P., Güterbodenarbeit.
- 68 Birkholz, C., Eigentümer, O.
 Schmidt, F., Schreiber.
 Gräber, W., Arbeiter.
 Thurnagel, A., Schuhmacher-
 meister.
 Kranig, W., Arbeiter.
 Schleimert, A., Arbeiter.
 Döring, F., Depeschbote.
- 69 Birkholz, C., Eigentümer, E.
 Noack, K., Arbeiter, Viktual.=
 Geschäft.
 Kempfuhl, A., Witwe.
 Grunewald, H., Arbeiter.
 Alsleben, H., Töpfer.
 Rudolph, A., Arbeiter.
 Strauß, W., Arbeiter.
- 70 Stiegemann, W., Witwe,
 Bäckereibesitzerin, E.
 Schmieder, H., Tischler.
 Förster, F., Maurer.
 Lang, A., Witwe.
 Köpfe, C., Arbeiter.
 Buder, G., Tischler.
 Kummert, M., Witwe.
- 71 Görtsch, D., Fleischerstr., E.
 Schmidt, F., Eisendreher.
 Giese, H., Arbeiter.
 Keller, W., Arbeiter.
 Krause, A., Zimmermann.
- Görtsch, A., Rentier.
 Wenzel, K., Arbeiter.
- 72 Groß, C. F., Pianofabrikant, O.
 Baustellen.
- 73 Fiedler, S., Kaufmann, E.
 Scommoda, L., Schuhmacher-
 meister.
 Borisch, A., Maurer.
 Streiter, M., Malermstr.
 Strauß, C., Maurer.
 Winkler, M., Köchin.
 Herke, P., Cigarrenarbeiter.
 Görtsdorf, C., Arbeiter.
 Forthe, H., Schuhmacher.
 Starke, C., Schuhmacher.
 Fehner, F., Schuhmachermstr.
 Löffler, W., Arbeiter.
 Schröder, C., Arbeiter.
- 74 Lutherisches Waisenhaus, O.
 Milius, D., Arbeiter.
 Horn, W., Arbeiter.
 Horn, H., Witwe.
 Heinze, Ch., Witwe.
 Dingelstädt gen. Hünze, D.,
 Zwaliide.
 Weiße, M., Witwe, Kranz-
 binderin
 Becker, D., Wagenmstr. a. D.
 Noack, K., Arbeiter.
 Grunow, W., Witwe.
 Strehl, A., Zimmermann, V.
 Meyer, H., Witwe.
- 75 Berchtold, D., Barbier u.
 Friseur, E.
 Jurise, F., Arbeiter.
 Raasch, C., Witwe.
 Eichberg, J., Arbeiter.
 Lücke, H., Arbeiter.
 Lentloff, C., Sattler.
 Braun, C., Arbeiter.
 Schulz, M., Witwe.
 Wildeqanz, G., Töpfer.
 Rajchke, C., Arbeiter.
 Staar, K., Arbeiter.
 Wilhelm, K., Schuhmacher.
- 76 Gaedicke, A., Bau = Unter-
 nehmer, E.
 Grieger, H., Hausierer.
 Blahowski, J., Schuhmacher.
 Pitschke, K., Arbeiter.
 Jahn, H., Rangierer.
 Krueger, G., Arbeiter.
 Zänkert, C., Schuhmacher.
 Boff, N., Witwe.
 Rebel, W., Arbeiter.
 Schenk, J., Arbeiter.
 Weiß, P., Arbeiter.
 Andre, A., Schuhmacher.
 Bölter, L., Witwe.
 Otter, A., Postschaffner.

- Klemer, J., Arbeiter.
 Kluge, K., Witwe.
 Dittrich, A., Witwe.
 77 Gaedcke, A., Baunter-
 nehmer, O.
 Gaedcke, A., Maurer.
 Löhde, K., Witwe.
 Kröber, M., Wittwe.
 Stuff, W., Arbeiter.
 Nassilge, G., Schmied.
 Tenste, A., Arbeiter.
 Weiß, K., Arbeiter.
 Eichberg, H., Kellner.
 78 Eisenbahn-Fiskus.
 Schulz, H., Weichensteller I. Kl.
 Nowarra, A., Weichensteller
 I. Klasse.
 Menger, Ph., Weichenst. a. D.
 Löhde, W., Weichensteller.
 Kiehl, D., Weichensteller I. Kl.
 Abraham, Fr., Arbeiter.
 79 Weber, W., Zimmermann, E.
 Büchel, C., Schlosser.
 Müller, C., Arbeiter.
 Ignatius, C., Schuhmacher.
 Boggach, C., Arbeiter.
 Hartmann, A., Scheuerfrau.
 Wilddegans, M., Arbeiterin
 Eisenbahntunnel.
 80 Gruf, C., Rentier, O.
 Mummert, F., Arbeiter.
 Wenzel, A., Maurer.
 Grieger, G., Maler.
 Andre, K., Schuhmacher.
 Viegentius, P., Witwe.
 Ewald, J., Arbeiter.
 Lehmann, K., Schuhmacher.
 Stammnik, H., Postbote.
 80a Gruf, C., Rentier, O.
 Jädick, K., Arbeiter.
 Andre, P., Bildhauer.
 Gärtner, D., Arbeiter.
 Sauer, F., Arbeiter.
 Andre, F., Arbeiter.
 Sauer, K., Arbeiter.
 Freund, C., Arbeiter.
 Andre, K., Schuhmacher.
 Schenk, K., Arbeiter.
 Sporleder, M., Witwe.
 Henzke, F., Arbeiter.
 81 Blagemann, F., Lehrer, E.
 Scharfe, K., Handelsmann.
 Schmidt, D., Arbeiter.
 Pinnow, H., Arbeiter.
 Gräber, G., Arbeiter.
 Gerath, J., Witwe.
 Berger, K., Arbeiter.
 Binder, C., Schuhmacher.
 Kaul, L., Schuhmacher.
 Mattner, F., Eisenbahnarb.

- 82 Wandel, A., Landgerichts-
 kanzlist, E.
 Wandel, W., Arbeiter.
 Budack, K., Arbeiter.
 Bohle, W., Schuhmacher.
 Schroeter, W., Arbeiter.
 Frömming, J., Arbeiter.
 Luther, W., Arbeiter.
 Gebert, G., Arbeiter.
 Weidner, K., Arbeiter.
 Graß, D., chem. Eisendreher.
 Schulze, F., Arbeiter.
 Streiter, A., Wäschenäherin.
 Streiter, Ch., Witwe.
 Mücke, L., Witwe.
 Liebig, K., Witwe.
 Dubrow, L., Witwe.
 Schindler, A., Arbeiterin.
 Triebke, L., Arbeiter.
 Tocka, K., Arbeiter.
 83 Briefmeister, L., Eigent., E.
 Sanne, F., Arbeiter.
 Wilde, A., Gepäckträger.
 Karras, K., Klempner.
 Affeld, C., Schuhmacher.
 Schulz, K., Schuhmacher.
 Buggisch, F., Arbeiter.
 Wallendorf, K., Weichensteller.
 Meißner, P., Ww., Waschfrau.
 Junge, P., Ww., Aufwärterin.
 Schüller, L., Arbeiter.
 Klam, A., Wäscherin.
 Hannemann, G., Schuhmacher.
 Lauks, W., Arbeiter.
 Jaekel, C., Arbeiterin.
 Bredow, W., Arbeiter.
 84 Köhler, M., Kommissions-
 Geschäft, O.
 Rückert, H., Hilfslademstr.
 Schulze, H., Töpfer.
 Siegert, A., Arbeiter.
 Schulz, P., Arbeiter.
 Seeliger, D., Schuhmacher.
 Eckenhoff, A., Arbeiterin.
 Bassow, Th., Tischler.
 Peter, W., Maurer.
 Bielke, D., Schlosser.
 Schwarzer Weg.

Kleine Müllroserstraße.

II. Polizei = Revier, Bureau:
 Fischerstraße 8. IX. Stadtbezirk.
 Parodie: Gertraudkirche.

Grosse Müllroserstrasse.

- 1 Nagler, W., Invalide, E.
 Lubusch, W., Arbeiter.
 Schulz, A., Wagenführer.
 Siegert, H., Cigarrenfabrif.

- Neuber, F., Hilfsbremser.
 Horn, F., Arbeiter.
 Engel, F., Feuermann.
 Siegmund, B., Orgelbauer.
 Grieger, Fabrikarbeiterin.
 2 Rieguth, W., Eigentüimer, E.
 Roack, C., Arbeiter.
 Lehmann, H., Schuhmacher.
 Gebler, C., Arbeiter.
 Schnall, C., Instrumenten-
 maker.
 Böhme, W., Arbeiter.
 Schulze, M., Arbeiter.
 Reichert, A., Arbeiter.
 Schulze, W., Maurer.
 Wegner, F., Arbeiter.
 John, C., Arbeiter.
 Bukowski, C., Arbeiter.
 Haupt, C., Arbeiter.
 Schönfisch, C., Witwe.
 Rebel, B., Witwe.
 2a Tich, A., Witwe, E.
 Scholz, A., Schuhmacher.
 Feldmann, A., Arbeiter.
 Knispel, C., Maurer.
 Koffignol, L., Witwe.
 Zatrzewsky, L., Witwe.
 Müller, W., Witwe.
 Twardowsky, H., Schuhmach.
 2b Wunsch, M., Bäckerstr., E.
 Roack, C., Arbeiter.
 Rüdiger, C., Hilfsbremser.
 Schulz, A., Arbeiter.
 Schulz, B., Maler.
 Gnädig, G., Arbeiter.
 Buchwald, D., Schuhmacher.
 2c Fechner, K., Maschinenb., E.
 Schnall, A., Witwe.
 Bieffe, F., Arbeiter.
 Löffler, W., Arbeiter.
 Pirwik, M., Handelsfrau.
 Fitzke, F., Arbeiter.
 Urbicht, A., Arbeiter.
 Stange, Th., Maurer.
 Schade, B., Witwe.
 2d Jordan, Witwe, gr. Müll-
 roserstr. 17, O.
 Freyer, L., Arbeiter.
 Höhne, A., Arbeiter.
 Bitterling, F., Arbeiter.
 Lenert, P., Arbeiter.
 Schröter, W., Schuhmacher.
 Gierke, H., Arbeiter.
 Findeisen, W., Arbeiter.
 Schwenzer, G., Arbeiter.
 Stahlbeck, J., Gärtner.
 Gebhardt, J., Gärtner.
 2e Richter, C., Telegraphen-
 arbeiter, E.

- Margaraf, M., Schuhmacher.
 Wieje, P., Arbeiter.
 Purps, W., Arbeiter.
 Friedrich, W., Arbeiter.
 Lehmann, C., Arbeiter.
 Wördenhof, S., Witwe.
 Gnädig, M., Arbeiter.
 2 f Gast'sche Erben O.
 Wolf, R., Tischler.
 Hahnhold, A., Messerschmied.
 Linke, C., Gärtner.
 Schwäbisch, W., Arbeiter.
 Köbel, S., Rangierer.
 Vöffler, G., Arbeiter.
 Köbel, L., Witwe.
 Thamke, W., Arbeiter.
 Buder, G., Tischler.
 Schuhmacher, R., Arbeiter.
 Lenk, S., Arbeiter.
 3 Furchert, R., Eigentümer, E.
 Feind, G., Maurer.
 4 Natisch, W., Stellmacher, E.
 Heinrich, A., Arbeiter.
 Düring, C., Arbeiter.
 Kranich, D., Schmied.
 Richter, C., Juvalide.
 Nebel, A., Arbeiter.
 Kuchling, C., Arbeiter.
 Kramer, M., vw. Arbeiter.
 5 Jaeger, W., Polizeibeamter, E.
 Schmalz, S., Maurer.
 Thürmann, F., Arbeiter.
 Zerbe, P., Tischler.
 Paul, L., Witwe.
 Möbus, G., Arbeiter.
 Krehahn, Schuhmachermstr.
 Böhm, Witwe.
 Meißner, C., Arbeiterin.
 Nach dem Tzschetzschnowzer
 Oberweg.
 6 Taubert, F., Akerbürger E.
 Wall, C., Hilfsbremser.
 Wieder, G., Mstfizer.
 Hornschuh, C., Arbeiterin.
 6a Schickert, C., Maurer, E.
 Lehmann, F., Tischler.
 Wegener, G., Arbeiter.
 Aft, A., Witwe.
 Thieme, Arbeiter.
 Thonak, S., Maurer.
 Wietusch, Witwe.
 Kiegel, C., Witwe.
 7 Paulick, F., Arbeiter, E.
 Engel, P., Arbeiter.
 Haupt, W., Arbeiter.
 Kramer, G., Arbeiter.
 Kaschke, M., Witwe.
 Tieg, L., Witwe.
 Möbis, W., Arbeiter.
 Thnefjorge, F., Arbeiter.
 Ewald, W., Arbeiterin.
 Ackermann, M., Arbeiterin.
 8 Paulick, F., Eigentümer, O.
 Läser, L., Arbeiterin.
 Wehlack, A., Arbeiter.
 9 Paulick, F., Eigentümer, O.
 Jahn, W., Arbeiter.
 Jahn, D., Arbeiterin.
 Möbis, F., Arbeiter.
 Horn, M., Arbeiterin.
 10 Paulick, F., Eigentümer, O.
 Hünze, G., Tischler.
 Hebel, J., Mühlenbauer.
 Rothe, M., Arbeiterin.
 11 Voigt, R., Zimmermann, E.
 Voigt, D., Zimmermann.
 12 Hannemann, P., Arbeiter E.
 Wittstock, F., Arbeiter.
 13 Kottenbeutel, W., Gärtnerereis-
 besitzer, E.
 Nazalanik, A., Hausierer.
 Steinecke, C., Schuhmacher.
 Fegert, W., Arbeiterin.
 14 Leeje, W., Gärtnerereibesitzer, E.
 Glesche, R., Witwe.
 Gebler, C., Arbeiter.
 Leeje, M., Kranzbinderin.
 Kupfer, J., Arbeiter.
 15 Lejchke, A., Witwe, E.
 Wacker, C., Arbeiter.
 Wolf, M., Arbeiter.
 Landsberg, F., Schuhmacher.
 16 Voigt, C., Zimmerer, E.
 Banijsch, C., Arbeiter.
 Maier, W., Arbeiter.
 Linow, Anna.
 Wandelt, D., Bremser.
 Haufstein, A., Zimmerer.
 Sauer, D., Schmied.
 Hirsch, C., Arbeiter.
 Kriening, J., Tischler.
 Christ, A., Maurer.
 Schintke, W., Maler.
 Keinecke, W., Juvalide.
 Siedler, A., Arbeiterin.
 Randikow, R., Schlosser.
 Koch, W., Schlosser.
 Stiegler, P., Arbeiter.
 17 Willmann, Marie, E.
 Kirst, M., Witwe.
 Liebenau, G., Vorjchmied.
 Hünze, D., Tischler.
 Wilde, S., Arbeiter.
 Pahl, G., Arbeiter.
 18 Lachmann, A., Bäckerin, E.
 Schulz, F., Witwe.
 Reimann, R., Arbeiter.
 19 Böttcher, F., Weichensteller, E.
 Schramm, G., Schuhmacher.
 Anders, R., Arbeiter.
 Rudor, W., Witwe.
 Osdowsky, W., Witwe.
 20 Böttcher, L., Witwe, E.
 Marth, M., Witwe.
 Sempfe, R., Arbeiter.
 Hoffmann, G., Tischler.
 Brandenburg, R., Arbeiter.
 Kretschmer, A., Arbeiter.
 21 Welzel, J., O.
 Welzel, S., Restaurateur.
 Siegert, W., Arbeiterin.
 Schulz, A., Arbeiterin.
 Schulze, P., Arbeiterin.
 Just, P., Barbier.
 Wunsch, M., Arbeiterin.
 Ballaschke, M., Arbeiterin.
 Pohle, C., Arbeiter.
 22 Welzel, J., O.
 Jahnke, W., Sattler.
 Laft, W., Arbeiter.
 Beland, R., Schuhmacher.
 Wiedemann, A., Arbeiter.
 Winzer, G., Arbeiterin.
 Sandasch, St., Arbeiter.
 23 Gekner, A., Witwe, E.
 Löschke, W., Juvalide.
 Heinrich, G., Juvalide.
 Böhme, G., Maurer.
 Georg, R., Bahnmeister a. D.
 Lehmann, M., Witwe.
 23a Lorenz, W., Schuhwarenfabr.
 Sub. Mauerstr. 8, O.
 Neubauer, R., Cigarenenfabrikt.
 Kuhnert, R., Arbeiter.
 Berger, W., Arbeiter.
 Rowalkowsky, A., Zimmerer.
 Borkowsky, A., Schuhmachmstr.
 Schulz, G., Arbeiter.
 23b Zimmermann, W., Bau-
 tischlerin, O.
 Schneider, F., Arbeiter.
 Höne, W., Arbeiter.
 Weinert, L., Arbeiter.
 Kirks, W., Arbeiter.
 Kruf, J., Schuhmacher.
 Tieg, C., Arbeiter.
 Gerber, P., Maler.
 24 Zimmermann, W., O.
 Steinborn, A., Dachdecker.
 Schulze, R., Maurer.
 Thiede, A., Strohsflechter.
 Dörfer, A., Witwe.
 Rothe, S., Witwe.
 Wulfeit, R., Arbeiter.
 Schur, L., Witwe.
 Noack, L., Rangiermeister.
 25 Schulz, C., Hauswirt, E.
 Schneider, G., Arbeiter.
 Bluschke, S., Arbeiter.
 Sauer, C., Arbeiter.

Grünberg, A., Arbeiter.
 Kollowske, G., Arbeiter.
 Schmidt, E., Steinseher.
 Sellack, M., Schuhmacher.
 26 Horn, L., Eigentümer, O.
 Doil, F., Arbeiter.
 Gabriel, D., Arbeiter.
 Hanert, H., Arbeiter.
 Krüger, N., Witwe.
 Wegener, R., Invalide.
 Brasse, R., Arbeiter.
 Bein, A., Arbeiter.
 Jordan, F., Arbeiter.
 Lenz, A., Witwe.
 Stahn, P., Witwe.
 Wendel, M., Invalide.
 Drose, M., Arbeiterin.
 27 Horn, L., Eigentümer, E.
 Kruische, F., Arbeiter.
 Budor, J., Arbeiter.
 Stahn, K., Töpfer.
 Schick, L., Arbeiter.
 Schildern, P., Schuhmacher.
 Mummert, H., Arbeiterin.
 Andre, A., Arbeiter.
 Eichhorn, J., Arbeiter.
 Wiederock, H., Tischler.
 Zademach, W., Arbeiter.
 Grosse Müllroserstrasse.

Neuer Markt.

IV. Polizei = Revier, Bureau:
 Berlinerstraße 52. XIIIb. Stadt-
 bezirk.

Parochie: Nikolaitirche.

Leopoldstrasse.

1 Krüger, B., vw. Kaufmann, E.
 Zuckarelli, C., Kaufmann.
 Sanne, C., Feuerwehrmann.
 Emanuel, W., Tischlermstr.
 Rausch, C., Witwe.
 Mohr, A., Arbeiterin.
 Burde, C., Postschaffner.
 Hein, G., Schneidermstr.
 Steinicke, G., Postschaffn. a. D.
 Herrmann, W., Schuhmacher.
 Hoffmann, R., Monteur.
 Kunth, R., Kesselschmied.
 Flohr, J., Schuhmacher.
 Felsch, A., Witwe.
 1a Sader, F., penf. Schaffner, E.
 Korpus, A., verw. Lehrer.
 Pahl, K., Arbeiter.
 Friedrich, H., Arbeiter.
 Leipert, A., Ww., Schneiderin.
 Runge, A., Witwe.
 Sader, F., Fleischer.
 Noack, Arbeiterin.

2 Schwalbe, E., Eigentümer, E.
 Arlett, F., Töpfer.
 Weber, P., Witwe.
 Krüger, M., Schlosser.
 Swoch, K., Bürstenmacher.
 Schickert, F., Maurer.
 Bellack, M., Arbeiterin.
 Seidler, E., Tischler.
 Gerner, M., Arbeiter.
 Gras, G., Arbeiter.
 Pögel, K., Arbeiter.
 Beier, K., Maschinenheizer.
 Bark, P., Kasernenwärter.
 Liebenau, D., Posamentier.
 2a Werkner, F., Schankwirt, E.
 Taebel, F., Reg.-Hauptk. = Bote.
 Schulz, W., Schlosser.
 Kaiser, A., Arbeiter.
 Schneider, E., Zimmermann.
 Fuß, M., Witwe.
 Seele, A., Ww., Arbeiterin.
 Vollack, E., Arbeiterin.
 Naack, W., Ww., Arbeiterin.
 Gibs, P., Ww., Arbeiterin.
 Hoffmann, A., Ww., Arbeiterin.
 Schneider, H., Schlosser.
 3 Löbbicke, W., Akerbürger, O.
 Schattschneider, S., Lehrerin.
 Kefner, A., Töpfer.
 4 Löbbicke, W., Akerbürger, E.
 Sandstrasse.
 5 Nitsche, Ww., Eigentüm., E.
 Schütz, A., Kaufmann.
 Hübner, M., Lithograph.
 Schulz, W., Postschaffner.
 Krause, H., Gerichtsassist. a. D.
 Gielijch, M., Almosen = Ent-
 pfängerin.
 Symanczyk, F., Schuh-
 machermstr.
 5a Fuhrmann, A., Schlosser, E.
 Schwandt, F., Schmiedemstr.
 Kefner, A., Schlosser.
 Spieckermann, G., Handelsm.
 Kersten, E., Arbeiter.
 Wolf, K., Arbeiter.
 Herzfeld, M., Musiker.
 Schlaaf, H., Arbeiter.
 5b Losensky, D., Eigentümer, E.
 Wolf, K., Postbote.
 Knispel, H., Arbeiter.
 Weigelt, R., Arbeiter.
 Greifcke, W., Arbeiter.
 Voigt, K., Tischler.
 Radetzky, W., Arbeiter.
 5c Losensky, D., Zimmermann, O.
 Wothke, H., Maurer.
 Ring, A., Nachtwächter.
 König, A., Cigarrenmacher.
 Droge, K., Cigarrenfabrikant.

Burtchen, E., Steinseher.
 Birkholz, D., Schlosser.
 5d Losensky, E., Eigentümer, E.
 Fischer, A., Magistratsbote.
 Neumann, P., Musiker.
 Voigt, F., Tischler.
 Mittelstädt, F., Tischler.
 5e Losensky, E., Eigentümer, O.
 Henke, D., Schlosser.
 Kranich, H., Feuerwehrmann.
 Federmann, A., Gerichts-
 diener a. D.
 Jhlow, P., Maurer.
 Schüler, Aug. Schmiedemstr.
 Koppin, C., Sergeant.
 6 Losensky, D., Ww., E.
 Zimmermann, A., Kaufmann.
 Blobel, E., penf. Briefträger.
 Born, W., penf. Briefträger.
 Fleischer, E., Schlosser.
 Kefow, A., Drehorgelspieler.
 Beyer, D., Witwe.
 7 Werkner, D., Eigentüm., E.
 Wiesenstrasse.
 7a Fuhrmann, G., Restaur., E.
 Leopold, E., Büchsenmacher.
 Aron, K., Pantoffelmacher.
 Schneider, F., Büchsenmacher.
 Herzfeld, H., Tischler.
 7b Privatkasernement, Block I
 und II, Artilleriekaserne.
 Zänkert, M., Maurermstr., O.
 Stumpf, D., Zimmermstr. O.
 Vogt, D., Leutnant.
 Klaffe, B., Kaserneninspektor.
 Brandt, J., Leutnant.
 Koffow, W., Feldwebel.
 Schulze, H., Bieefeldwebel.
 Tanchina, J., Feldwebel.
 8 Rosenfeld, E., Eigentümer, O.
 Stephan, R., Restaurateur.
 8a Unger, A., Pantoffelmacher,
 E.
 Unger, G., Maurer.
 Heinrich, W., Kasernenwärter.
 Blümchen, G., Schneider-
 meister.
 Meyer, N., Barbier.
 Winkler, D., Maurer.
 9 Egler, F., Viehhändler, E.
 Obst, H., Restaurateur.
 Flock, P., Cigarrenmacher.
 Fluder, A., Trompeter.
 Haube, C., Sergeant.
 10 Winter, W., Akerbürger, E.
 11 Raschke, E., Akerbürger, E.
 Mayer, K., Polizeimeister.
 Rahn, H., Handelsmann.
 Pahl, L., Witwe.
 Pohl, K., Witwe.

- 12 Schulz, A., Eigentümer, E.
Kaschke, E., Witwe.
Exler, A., Witwe.
- 13 Barz, F., Stellmachermstr., E.
Bresemann, M., Arbeiter.
Golisch, A., Tischler.
- 14/15 Pollack, G., Eigent., E.
Brandt, Adolf, Steindrucker.
Frendiger, E., Witwe.
Mietze, G., Reg. = Kanzlei-
diener.
Banijsch, M., Witwe.
Golisch, P., Schmied.
Klopsch, E., Witwe.
Birkholz, A., Arbeiter.
Müller, L., Frau.
Nickel, G., Arbeiter.
Lehmann, Chr., Arbeiter.
Gärtner, A., Droschkenfuhrh.
- 16 Gerasch, E., Schuhmacher-
mstr., E.
Boye, W., Invalide.
Gejelle, W., Arbeiter.
Bock, P., Witwe.
Grundmann, Witwe.
Kube, C., Arbeiter.
Broschwitz, J., Arbeiter.
- Rossmarkt.

Ruhnen.

- I. Polizei = Revier, Bureau: Thile-
straße 8. X. Stadtbezirk.
Parochie: Gertraudkirche.
- 1 Rechenberg, H., Schmiede-
meister, E.
- 1a Militäriskus.
Bliquett, L., Bicefeldwebel.
- 2 Mennigke, W., Gärtner, E.
Fürstenwalderstrasse.
- 3 Wilhelmsgarten.
Traageheim, L., verw. Re-
staurateur, E.
- 4 Gebhardt, L., Gutsbesitzerin, O.
Kaiser, F., Meier.
Tiede, G., Stellmacher.
Keschke, W., Fabrikarbeiter.
- 5 Gebhardt, L., Gutsbesitzerin, E.
- 6 Gebhardt, L., Gutsbesitzerin, O.
Freitag, A., Kuhfütterer.
Dormann, A., Pferdefnecht.
Gefche, F., Kutscher.
- 7 v. Weiß, D., Königl. Land-
rat und Rittergutsbesitzer,
O.
Steinicke, W., Arbeiterin.
Mertke, H., Arbeiter.
Crispmann, F., Arbeiter.
Heinrich, C., Arbeiter.

- 8 Graebert, E., Gutsbesitzerin, O.
Meyer, D., Gutspächter.
Fritsche, A., Kutscher.
Gericke, W., Tabakbauer.
Gericke, K., Schuhmacher.
Lehmann, W., Arbeiter.
Mattke, A., Arbeiter.
- 9 Gebhardt, L., Gutsbesitzerin, O.
Reese, W., Zieglernstr.
Hefert, G., landw. Arbeiter.
Grunow, G., Arbeiter.
- 10 Gebhardt, L., Gutsbesitzerin, O.
Tscharnke, E., Arbeiter.
Kleemann, F., Arbeiter.
Mahlke, H., Arbeiter.
- 11 Stadtgemeinde, Ruhnen-
schule.
Döring, W., Lehrer.
- 12 v. Weiß, D., Königl. Land-
rat und Rittergutsbes., O.
Moch, A., Kutscher.
Moch, E., Knecht.
Finke, A., Arbeiter.
Siniarski, A., Knecht.
- 13 v. Weiß, D., Königl. Land-
rat und Rittergutsbes., O.
Moch, A., Meier.
Bujch, A., Arbeiter.
Schmolling, W., Arbeiter.
Schulze, H., Arbeiter.
- 14 v. Weiß, D., Königl. Land-
rat und Rittergutsbes., O.
Lehmann, A., Meier.
Levenhagen, E., Stellmacher.
- 15 v. Weiß, D., Königl. Land-
rat und Rittergutsbes., O.
Scholz, J., Brennermstr.
Kohler, J., Oberschweizer.
Blieschke, E., Nachtwächter.
- 16 Dominium Groß-Ruhnen.
v. Weiß, D., Königl. Land-
rat und Rittergutsbesitzer,
O.
Grenlich, G., Administrator.
- Lichtenbergerstrasse.
- 17 Eisenbahnfiskus.
Nieser, A., Vorarbeiter.
Meyer, A., Schrankenwärter.
- 18 Bornwert Ruhnen.
v. Weiß, D., Königl. Land-
rat und Rittergutsbes., O.
Thaler, A., Witwe.
- 19 Drescher, C., Arbeiter, E.
- 20 Görz, W., Bahnwärter, E.
Görz, F., Altjäger.
- 21 Metchert, F., Arbeiter, E.
- 22 Andre, G., Schuhmacher, E.
- 23 Baustelle.
- 24 Stadtgemeinde, Chauffeehaus.
Reiche, G., Chauffeegeleiderh.

Oberfirchplatz.

II. Polizei = Revier, Bureau:
Fischerstraße 8. IV. Stadtbezirk.
Parochie: Marienkirche.

Oderstrasse.

- 1—4 sind unbewohnte Hinter-
häuser der Grundstücke
Bischofstr. 16—20.
- 5 Rohde, W., Goldarbeiter, O.
Lubahn, J., Privatier.
Wagener, L., Militäreffekten-
händler.
- 6 Stadtgemeinde.
Gauzckow, W., penj. Gen-
darm = Oberwachmeister.
Eichberg, J., Küster.
Buchholz, L., Friseur.
- Grosse Scharrnstrasse.

Oberdamm.

IV. Polizei = Revier, Bureau:
Berlinerstraße 52. XIIIa. Stadt-
bezirk.
Parochie: Nikolaikirche.

Leopolddenkmal.

- 1 Ruthenberg, W., Stations-
assistent a. D., O.
Weber, H., Berg = Invalide.
Schmidt, M., Stellmacher.
Krix, M., Schuhmachermstr.
Hildebrandt, W., Schmied.
Dahlke, W., Näherin.
Keil, A., verw. Schutzmann.
Neumann, K., Tischler.
Eisenreich, M., Arbeiterin.
Mattner, E., Arbeiter.
Krüger, J., Zimmermann.
Nugler, M., Frl., Rentiere.
Werwinski, A., penj. Bahn-
wärter.
Bernhardt, F., Maurer.
Schiefelbein, H., Schmiedemstr.
- 2 Steinicke, E., Witwe, E.
Lehmann, C., Sparkass. = Assist.
Neder, J., Schiffer.

Oderstraße.

Haus Nr. 1—6 und 55—68
IV. Polizei = Revier, Bureau:
Berlinerstraße 52. Haus Nr.
7—25 und 31b—54 III. Polizei =
Revier, Bureau: Oderstraße 46.
Haus Nr. 26—31a II. Polizei =
Revier, Bureau: Fischerstraße 8.
— Haus Nr. 1—14 und 48—68
VI. Stadtbezirk. 15—25 und

31b—47V. Stadtbezirt. 26—31a
IV Stadtbezirt.

Parochie: Haus Nr. 1—18 und
48—68 Nikolaikirche. Haus Nr.
19—47 Marienkirche.

- 1 Padel, J., Kaufmann und
Rittergutsbesitzer, E.
Padel, J. G., Chemikalien-
u. Farbwarenhandlung,
☐= 14.
Mary, G., Kaufmann.
Müller, H., Landwirt.
Franke, E., Kaufmann.

Jakobstrasse.

- 2 Meißide, W., Küster, E.
Kraft, M., Witwe.
Mann, Franziska, Rentiere.
Matzschke, W., Kutscher.
Wille, H., Arbeiter.
3 Schüler, J., Küster, E.
Nielow, H., Rentier.
Hannmüller, H., Schriftfeger.
Müller, Pauline u. Marie,
Geschwister, Frt.
Döring, M., separirt.
Genske, G. Ufergelderheber.
Jürkl, H., Arbeiter.
4 Seidner, H., vw. Kaufmann, E.
Schlodder, P., Restaurateur.
Habel, R., Gerichts-Diätar.
Schwandt, H., Schneidernstr.
Schnabel, E., Schneidernstr.
Gawran, A., Cigarrenarbeiter.
Stiegler W., Schuhmachstr
5 Mylius, A., Rentier, O.
Obst, E., Schneiderin.
Neumann, M., Schneiderin.
Bojanus, W., Kantor und
Lehrer.

- Grübler, E., Schneidernstr.
Krause, E., Witwe.
Nest, Fr., Arbeiter.
Nest, H., Kaufmann.
6 verbunden mit Breitestr. 3.
Mylius, A., Rentier, E.
Linke, R., Schriftfeger.
Krüger, A., Witwe.

Breitestrasse

- 7 verbunden mit Breitestr. 39.
8 Lindemann, A., Eigentümerin,
Witwe, E.
Krüger, A., Bäckerstr.
Brandt, W., Witwe.
Bojasky, J., Witwe.
Anlauf, R., Schneidernstr.
Ender, G. Unfallrentner.
Bräutigam, Witwe.
Brandt, R., Fräulein.
9 Schük, M., Malernstr., E.

- Hegel, E., Restaurateurin
Belitz, E., Schuhgeschäft.
10 Schaefer, J., Witwe, E.
Scheithauer, A., Heilgehülfe
u. Barbier, Obermeister.
Goldbach, H., Schneidernstr.
Zimmermann, L., Witwe.
Philipp, M., Arbeiterin.
Mohrin, P., Witwe.
Cichoszewski, A., Schuh-
machernstr.
Klenke, F., verw. Lehrer.
Lange P., Kaufmann.
Meißner, R., Konfektions-
schneiderin.
Schälke H., Arbeiter.
11 Geschwister Buschan, O.
Selbig, E. Gastwirt.
Elbe, P., Viktualienhändler.
Eiserhardt, H., Witwe.
Ludwig, A., Witwe.
Sander, L., Stat.-Assist. a. D.
Sauer, A., Schneidernstr.
Traeger, W., Schuhmachstr.
Bedur, E., Witwe, Blätterin.
Franke, W., Schlosser.
Kopper, E., Arbeiter.
Graf, A., Witwe.
Lieske, J., Korbmachernstr.
12 Schmidt, Gustav, Kaufm. u.
Stadtrat, O.
Schmidt, G., Kolonial-, Ma-
terialwaren- u. Mehlhdlg.
u. Destillation. ☐= 12.
Schmidt, Franz, Kaufmann.
Nielow, E, Dr., Arzt.
Sichtung, B., vw. Apotheker.
13 Hartung, E., Fabrikbesitzer, O.
Hartung, D., prakt. Arzt.
Bosse, W., Kaufmann, Re-
gierungstr. 7.
Knieze, E., Schuhmacher.
Ludwig, W., Kaufmann.
14 Herbst, P., Kaufmann, E.
Herbst, J. G., (Zuh. P. Herbst)
Kuhkäsefabrik, ☐= 215.
Schulze, W., Restaurateur.
Drösler, F., Barbier.
Rehlaß, W., Gerichtsvoll-
zieher.
Herrmann, M., Verkäuferin.
Bosse, E., Malermeister.
Kleine Oderstrasse.
15 Lienau, M., M., Wein-Groß-
händler, O.,
Lienau, M. & Sohn, Wein-
Großhandlung, ☐= 15.
Lienau, J., Kaufmann.
Ladewig, J., Buchhalter.
Frieben, J., Kellermeister.

16. Laumann, F. W., Kauf-
mann, E.
Laumann, J. W., Destillation
u. Seifenfabrik, ☐= 255.
Becker, G., Gastwirt.
Scheibe, E., Arbeiter.
Pitschke, Ch., Kutscher.
Göze, E., Arbeiter.
17 Hitzschfeldt, D., Kaufmann, E.
Burkert, A., General-Agent.
Straßburg, W., Arbeiter.
Webs, J., Schneidermeister.
Ludewig, W., Kaufmann.
18 Geschw. Petschack, E.
Müller, H., Kaufmann.
Müller, H., Kolonialwaren-
handlung u. Destillation,
☐= 251.
Nieguth, E., Bürstenhändler.
Hellmann, E., Friseur.
Goebel, E., verw. Kaufmann.
Kleine Scharnnstrasse.
19 Pfeiffer, E., Handschuhfabrik,
E, Fabrik Blumenstr. 11a.
Pfeiffer, E. L., (Zuh. D.
Pfeiffer), Handschuhfabrik,
☐= 98.
20 Baswig, M., Kaufmann, E.
Borchardt, M., Drechsler-
meister.
Haake, F. Lehrer.
Herzberg, R, Witwe.
Sieck, E., Bierverleger.
Günther, J., Tapezierer.
Schulz, H., Cigarrenmacher.
Ruth, D., Kaufmann.
Seidel P., Oberhebamme.
21 Trowitsch, E., Hofbuch-
druckereibesitzer u. Ver-
lagsbuchhändler, vom 1.
Dezember bis 1. Mai, E.
Trowitsch & Sohn, Königl.
Hofbuchdruckerei u. Ver-
lagsbuchhandlung, ☐= 9.
Frankfurter Oder-Zeitung,
☐= 252.
Frankfurter Stadtanzeiger.
Kittel, J. W. & Co., Madeira-
weinhandlung, ☐= 9.
Deutschländer, R., Dr., prak-
tischer Arzt.
Dolling, R., Hausmeister.
Hoffmann, P., Diener.
22 Thiel, D., Seilernstr., Hanf-
u. Drahtfeilerei, Seiler-
waaren en gros, Polster-
materialien en gros, E.
Thiel, J., Kaufmann und
Seilernstr.
Thiel, D., Seilermeister.

- 23 Zeese, C., Sattlermeister u. Wagenbauer, E.
 Alsdorf, A., Former.
 Sawant, B., Schuhmacherm.
 24 Dallwitz, B., Kaufmann, E.
 25 Thorein, G., Bäckerstr., E.
 Wilsch, M., Vermieterin.
 Fischer, L., verw. Kanzleirat.
 Ziegler, Ch., Witwe, Händlerin
 Krause, M., Frä., Stickerin.
 Hedrich, L., Schneidermstr.
 Hille, C., Rentier.

Junkerstrasse.

Regierungsstrasse.

- 26 Reichs-Postfiskus.
 Ober-Post-Direktion u. Post-Amt I.
 Eckard, B., Postdirektor.
 Baumgarten, J., Postschaffner.
 27 Reichs-Postfiskus.
 Ober-Post-Direktion u. Post-Amt I.
 Schwieger, A., Ober-Post-Direktor.
 28 Stadtgemeinde Frankfurt a. O.
 Elisabethschule, Manegenhof.
 Feuerwehr-Haupt-Wache,
 ☐= 174.
 Köstel, Richard, Rektor.
 Freier, M., Brandinspektor.
 Göllich, W., Oberfeuerwehrmann.
 Wiese, J., Straßenreinigungs-Aufscher.
 Schumann, A., Schuldienner.
 Wolze, K., Fuhrwerksbesitzer.
 29 Hamann, F., Kaufm., E.
 Hamann & Pöttsche (Juh. Friedr. u. Osk. Hamann),
 Weingroßhandlg., ☐= 92.
 Schwabe, A., Kaufmann.
 Schulz, G., Dr. med., pft. Arzt.
 Mollat, G., Dr. jur., Syndikus der Handelskammer.
 Kloster, K., Postschaffner.
 Schimmel, J., Expedient der Lokal-Güter-Eisenbahn.
 30 Lesche'sche Erben, z. St. unter gerichtlicher Verwaltung (Emil Jehnick, Verwalter).
 Fischer, W., Restaurateur.
 Kühne, W., Sattlermstr.
 Krabel, K., Bandagist.
 Ruckuf, W., Schneidermstr.
 Lindemann, L., Arbeiterin.
 Schlesinger, M., Kaufmann.
 Schüller, C., Arbeiter.
 31a Hartung, M., verw. Dr. med., E.

Vaterländisch-Frauen-Verein,
 Schwestern vom rothen
 Kreuz für Privat- und
 Wochenpflege.

Pinner, M., Dr. med., Arzt
 für Hautkrankh.

Hamann, A., verw. Tapezierermstr.

Krabel, K., gepr. Bandagist.

Töffling, A., Restaurateur.

Heilborn, S., Kaufmann.

Stahl, A., Maschinenmeister.

Bischofstrasse.

31b verbunden mit Bischofstraße 11/12.

Cecius, G., Kaufmann, E.

Pinnow, D., Kaufmann,

Bischofstr. 11/12.

Brunn, H., Kaufm., Bischofstraße 18.

Gregor, C., Goldschmied.

Krüger, F., Restaurateur.

Lehmann, C., Lohndiener.

Brand & Bester, Cigarren-geschäft, Destillation,
 ☐= 201.

Dietrich, P., Töpfermeister.

32 Zander, F., Restaurateur, E.

Kräge, A., Schneiderin.

Galke, W., Töpfer.

33 Ehrenberg'sche Erben, O.

Ehrenberg, C. G. & Söhne,
 Weingroßhandlg., ☐= 75.

Altman, P., Kaufmann.

Bachmann, P., Prediger.

Hilker, S., Maurermstr. und Restaurateur.

Huth, W., Kaufmann.

Frahn, A., Arbeiter.

Maerschens, S., Witwe.

Müller & Schulze, Eisen- u. Kurzwarenhandlung.

34 Ballabene, S., Rentier, O.

Kluge, K., Korbwarenhlg., V.

Kohn, C., Fuß- und Mode-waren-Handlung.

Schiefelbein, M., Privat-lehrerin.

Schulze, K., Fuhrherr.

Schreck, K., Tischlermstr.

Pohl, K., Schuhmachermstr.

Schosland A. & Schneidermstr.

Kiencke, W., Arbeiter.

Schulz, W., Schlosser.

Lehmann, W., Schuhmacher.

Werner, A., Ww., Tuch-Appre-tur-Anstalt.

Schröter, C., Dienstmann.

Gersdorf, M., Arbeiter.

Schesky, A., Näherin.

Müller, L., Wwe., Arbeiterin.

Jaensch, G., Postsekretär.

35 Schüler, S., Fabrikbes., E.

Schüler, S., Möbelfabrik,
 Möbeldecorationsgeschäft,
 Möbelstoff-, Teppich-, Si-noleum- und Gardinen-lager, ☐= 4.

36 Hoefer's Erben, E.

v. Bichowska, D., vw. Kaufm.

v. Stephani, S., vw. Kaufm.

Danker, W., Polizei-Serqt.

Kluge, K., Korbmachermstr.

Benge, K., Schneidermstr.

Jagott, W., Arbeiter.

Böhme, H., Privatiere.

Jagott, A., Grünframhändl.

Junkerstrasse.

37 Steinicke, S., Malermstr., O.

Mühl, S., Restaurateur.

Kump, G., Kaufmann.

Gothe, C., Nachf., Juh. G.

Kump, Fisch-, Butter- u.

Delikatessenhdlg., ☐= 63.

Söhne, S., Kaufmann.

Schulze, M., Tapezierer.

Lüttich, P., vw. Schleusenmstr.

Bernau, J., Arbeiterin.

Kuffak, G., Zwalide.

Stofsch, W., Posamentier.

Schulz, W., Briefträger.

38 Zimmermann, C., Dr. med. O.

Schulz, G., Klempnermstr.

Hilse, D., Schneidermstr.

Schwenkhoff, S., Tischlermstr.

Till, K., Schuhmstr.

Gerlach, K., Handelsmann.

Lehmann, A., Wwe., Aufwärt.

Weber, M., Wwe., Aufwärtlerin

Lorenz, L., Waschfrau.

39 Göhring, C., Schlächtermstr.,
 E., ☐= 112.

Rahn, C., Gerichts-Sekretär.

Dswald, S., Uhrmacher.

Reuschel, G., Tischler.

Schallert, Dsw. Geigenbauer.

40 Strehz, W., Kaufmann, E.

Kobtschick, C., vw. Bäckerstr.

Keiling, M., Restauration.

Trenherz, S., Witwe.

Gellert, W., Frä.

Dörlich, S., Arbeiter.

Brockhoff, J., Geschirrhändl.

Kossowsky, L., Witwe.

Abraham W., penf. Wächter.

v. Zaleski D., Müller.

Förster, B., Fräulein.

41 Kloeckner, C., Dr., Rechtsan-walt u. Notar, E., ☐= 221.

Kloeckner, M., Rentiere.

- Rodowc, G., Kaufmann.
 Rodowc, C. (vorm. L. Ravené & Co.), Eisen- und Kurzwaren = Handlung en gros und en detail, ☐= 11.
- Forststrasse.
 42 Löwen-Apothekc.
 Petermann, G., Apothekenbesitzer, E, ☐= 317.
 Worlitzcr, C., Maskenverleiherin.
 Reiß, R., Sattlermstr.
 Treptow, C., Kaufmann.
 Wichmann, W., Malermstr.
 Brühl, R., Rentier.
- 43 Schöllhammer, G., Fleischermstr., O.
 Zimmermann, Geschw.
 Fischer, H., Gerichtsvollzieher.
- 44 Wuth, H., Brauereibes., O.
 Sommer, Witwe, Restaur.
 Bollfras, C. Privatsekretär.
 Flegel, A., vw. Gerichtsvollzieher.
- 45 Mellenthin, D., Photograph, E.
 Felleckner, C., vw. Uhrmacher.
 Korn, A., Goldarbeiter.
 Hellmann, A., Friseur.
 Boqt, L., Schuhmachermstr.
 Paul, H., Jugenier.
 Fleck, Ed., Bureau-Diätar.
- 46 Verch, L., Witwe, E.
 Kühn, G., Buchbindermstr.
 Pallaski, R., Töpfermstr.
 Goldschmidt, G., Schneidmstr.
 Röhr, A., Polizeikommissar.
 Verch, H., Seifensiedermstr.
 Hellmer, H., Heizer.
 Klauc, A., Witwe.
 Großbach, A., Witwe.
 B. Waldmann's Buch- und Kunsthandlung (Inhaber W. Schönduwe), ☐= 71.
- 47 Liebenow, C., vw. Rentier, O.
 Mellnitz, D., Gerichtsvollzieh. Bezirk II.
 Mattner, P., Cigarrenfabrik.
 Lehme, C., Mühlenbesitzerin.
 Schade, G., Dr. jur., Rechtsanwält.
 Schmutzler, J., Café u. Konditorei, ☐= 188.
- Brückthorstrasse.
 48 Hörenberg, M., verehel. Kaufmann, E.
 Hörenberg, J., Kaufmann.
 Henning, C., vw. Buchdruckerei = besitzer, Rentiere.
- 49 Müller, W., Rentier, E.
- Wilh. Müller, Inhaber Kaufmann Gust. Huthmann, Kolonialwaren-, Wein- u. Landesproduktenhlg.
 Wagenknecht, M., Uhrmacher.
- 50 Schurig'sche Erben, J., O.
 Schurig, W., Rentier, V.
 Schmoldt, J., Fleischermstr.
 Schulze, M., vw. Restaurateur.
 Bethmann, J., Gerichtsvollzieher a. D.
 Fromm, H., Regierungs-Bauführer.
 Meyer, R., Schuhmacher.
 Haupt, Ch., Depeschcnbote.
 Dilthey, M., vw. Kaufmann.
 Wackernagel, A., Ww., Waschfrau.
 Westerschell, A., Witwe, Aufwärterin.
 Purps, M., Witwe.
- 51 Raphael, A., Kaufmann, O.
 Müller, D., Kaufmann, Oderstraße 49.
 Filiale Gebr. Habel, Weingroßhandlung, ☐= 95.
 Kubach, G., Postbauinspektor.
 Raphael, L., Kaufmann, Tuchmacherstr. 30.
 Kuharski, R., Kaufmann.
 Hedrich, W., Papiergroßhlg.
 Ammerpohl, G., Arbeiter.
- 52 Balzer, A., Kaufmann, E.
 Balzer, G. A., Weingroßhandlung, ☐= 106.
 Balzer, Sohn, G. A., Dachschieferhandlung.
 von dem Knefbeck, B., Amtsgerichtsrat.
 v. Hanstein, Freiherr, A., Oberleutnant.
 Loewenstein, C., Justizrät, Rechtsanwalt u. Notar, ☐= 219.
 Dietrich, R., Lehrer.
 Gade, P., Kaufmann.
 Schent, M., Restaurateurin am Lohhof.
- 53/54 Königliches Amtsgericht, Fiskus.
 Seemann, C., Kastellan.
- Breitestrasse.
 55 Krebs, C., Ww., Rentiere, E.
 Herrmann, C., verw. Musikdirektor.
 Pfuhl, D., Vorschullehrer.
 Blecken, H., Droguen- und Farbwarenhandl., ☐= 94.
- 56 Lehmann, C., Witwe, E.
 Lehmann, C., Restaurateur.
- Hirsch, A., Ww., Putzhändlerin, gr. Scharnstr. 16/17.
 Mennecke, H., Divisionsküstcr.
 Kummer, R., Gerichtsbote.
 Heidebronn, A., Witwe.
 Seidel, G., Gerichtskanzlist.
- 57 Katholische Gemeinde.
 Saffe, G., Radler, V.
 Zimmermann, H., Schneidermeister.
 Magister, J., Schneidermstr.
 Bormann, C., Posthilfsbote a. D.
 Sommerfeld, C., Witwe.
 Siebert, A., Fr., Wäckerin.
 Thiel, J., Tischler.
 Schieghold, L., Witwe.
 Meißner, W., Witwe.
 Keinelt, J., Gerichtskanzlist.
 Lauer mann, W., Briefträger a. D.
 Scheil, J., Schneidermstr.
 Junknickel, R., Arbeiter.
 Schmidt, J., Handelsmann.
 Sondtowski, D., Schneider.
- 58 Reinmann, Geschwister, E.
 Hennig, R., Malermstr.
 Kuschel, C., Witwe.
 Paeseler, C., Waschfrau.
 Peest, C., Fräulein.
- 59 Brehm, W., Malermstr., O.
 Schirrmann, J., Malermstr.
 Thonke, Th., Buchbindermstr.
 Löhel, P., Arbeiterin.
 Anderson, P., Arbeiter.
 Henze, M., Maurer.
 Fahrmarkt, C., Arbeiter.
 Lalleike, L., Ww., Arbeiterin.
 Schulze, A., Ww., Arbeiterin.
 Wille, M., Witwe.
 Erbe, J., Arbeiter.
 Kleindienst, R., Fleischer.
 Ulrich, M., Wäschearbeiterin.
- 60 Schöppe, J., Lackierer O.
 Raumann, J., Rentiere.
 Bergau, B., Witwe.
 Müller, W., Arbeiter.
 Paschke, W., Arbeiter.
 Reichelt, D., Gefangenenaussch.
 Schneider, G., Lackierer.
 Weidner, C., Witwe.
 Kretschmer, C., Schuhmacher.
- 61 Albitius, A., Hausbesitzerin, E.
 Miedley, R., Schneidermstr.
 König, H., Hauptcr.
 Krüger, R., Arbeiter.
 Dragun, R., Schuhmacher.
 Neumann, W., Schneider.
 Grothe, C., Witwe.
 Gänge, D., Witwe.

- 62 Magnus, verw. Lehrer, O.
Heyne, W., Maurer.
Schipke, A., Handelsmann.
Koppin, W., Arbeiter.
Stranz, A., Witwe.
Schmidt, G., Arbeiter.
- 63 Gade'sche Erben, O.
Thiel, B., Invalide.
Dirkjohn, A., Witwe.
Rechenberg, A., Arbeiter.
Dahlbeck Witwe.
- 64 Kuschel, P., Berlin, O.
Donner, G., Verwalter.
Nichter, A., Plätterin.
König, W., Tischler.
Neuendorf, G., Arbeiter.
- 65 Schulzendorf, F., Eisendreh., E.
Schönfeld, K., Schneidermstr.
Pfehr L., Frau.
Röschel, W., Arbeiter.
Wanke, A., Fräulein.
- 66 Stadtgemeinde.
St. Jakob-Hospital.
Fröhlich, A., Hausvater.
Kadach, Witwe.
Goldmann, C., Schuldienerin.
Pfeiffer, W., Hauptlehrer.
Schottstädt, Th., Arrestaufseher.
Suckert, W., Schuhmacher.
Wustrack, A., Fräulein.
Mehler, F., Arbeiter.
Kern, G., Orgeldreher.
Koch, W., Witwe.
Hoffmann, P., Witwe.
Wendt, F., Witwe.
Flechner, P., Fräulein.
Schickert, W., Schuhmacher.
Rallentin, L., Witwe.
Gräß, C., Witwe.
Simon, J., Fräulein.
Busch, D., Witwe.
Mentzer, W., Invalide.
Brückner, A., Witwe.
Schulz, A., Witwe.
Bosdorf, W., Fräulein.
Nichter, F., Tischlermstr.
Bohle, H., Witwe.
Albrech, W., Witwe.
Orienik, L., Witwe.
Wolter, W., Witwe.
Bötcher, Gärtner.
Mayer, C., Sattlermstr.
Heger, H., Witwe.
Fiedler, K., Wittwe.
Zimmermann, L., Fräulein.
Zippel, Witwe.
Ammerpohl, Witwe.
Makke, Handschuhmacherin.
Torge, Witwe.
- 67 Justiz-Fiskus.

- Königl. Gerichts-Gefängnis.
Horstmann, A., Gefängnis-
Inspektor.
Kunze, G., Gefängnisaufseher.
Sörgel, H., Gefängnisauf-
seher.
- 68 Stadtgemeinde.
Städt. Krankenhaus.
Pöhnisch, F., Oberschwester.
Schwabach, H., Dr., Off.-Arzt.
Gorški, A., Dr., Off.-Arzt.
Schulz, A., Pfortner.
- Lebuser Mauerstrasse.

Kleine Oderstraße.

- III. Polizei = Revier, Bureau:
Oderstraße 46. Haus Nr. 1—5
II. Stadtbezirk. Haus Nr. 6—8
V. Stadtbezirk.
Parodie: Nikolaikirche.

Grosse Scharnnstrasse.

- 1 Hils, J., Tapezierermstr., O.
Eijemann, G., Schuhmacher.
Eckard, M., Handelsfrau.
Bleyl, C., Schuhmacher.
Probst, D., Feilenhauer.
Schmidt, G., Restaurateur.
- 2 Meißner, H., Buchbdrnstr., E.
Conrad, W., vw. Güter-Exped.
Kielmann, P., Witwe.

Richtstrasse.

- 3 Colberg, Z., Witwe, O.
Breden, W., penj. Feldwebel.
Delschläger, A., Schneidermstr.
Steinicke, L., Handelsfrau.
Krüger, P., Witwe.
Schneider, C., Schneidermstr.
Köster, C., Witwe.
- 4 5 verbunden mit gr. Scharnn-
straße 26.
Zeise, R., Gürtlermstr., O.
Hermann, W., Restaurateurin.
Brüßow, K., Lackierer.
Klandt, K., Privatier.
Hinze, J., Arbeiterin.

Grosse Scharnnstrasse.

- 6/7 verbunden mit gr. Scharnn-
straße 77/78.
8 Lienau, M., Wein-Großhdl., O.
Witte, A., Küfer.
Tewes, T., Witwe.

Oderstrasse.

- 9 Hartung, C., Fabrikbesitz., O.
Kraft, C., Cigarrenfabrikant.
Nuge, F., Zimmermann.
Purps, C., Schneidermstr.
Koppe, C., Schneider.
Najenpusch, J., Schuhmacher.

- Stope, H., Musiker.
Reubauer, H., Polizei-Serg.
10 Goës, B., Apothek.-Besitzer,
O., gr. Scharnnstr. 79.
Tappert, P., Schuhmachmstr.
Mohrin, W., Witwe.
Wiek, A., Bettfedernreiniger.
Schmidtsdorff, M., Cigarrenf. b.
Buchholz, L., Friseur.
Malcher L., Leitungsrevisor.
- Grosse Scharnnstrasse.

Bachhof.

- III. Polizei = Revier, Bureau:
Oderstraße 46. V. Stadtbezirk,
Parodie: Marienkirche.

Eingang Forststrasse und Junkerstrasse 11.

- 1 Steuer-Fiskus, Haupt-Steuer-
amt.
2 Steuer-Fiskus, Verwaltung
der Zölle und indirekten
Steuern.
Heuschkel, M., Ober-Steuer-
kontrollleur.
Franz, W., Hauptsteueramts-
diener.
Franke, A., Hauptsteueramts-
diener.

Park.

- II. Polizei = Revier, Bureau:
Fischerstraße 8. VII. Stadt-
bezirk.

Parodie: Gertraudkirche.

Wilhelmsplatz.

- 1 Stadtgemeinde.
Hospital St. Spiritus.
(Siehe Wilhelmspl. 6-9.)

Bachgasse.

- 2 Jacobi, H., Rechtsanwalt, E.
Junferstr. 22.
3 Schirmer'sche Erben, O.
Weise, M., Krankenpflegerin, V.
Kreuzinger, G., Kaufmann.
Detring, M., Rentiere.
Laube, W., Wajchfrau.
Sauer, W., Witwe.
Ströhlow, D., Schuhmachmstr.
Pegte, C., Witwe.
Scholz, A., Witwe.
Dlm, G., Lohndiener.
- 4 Kessler'sche Erben, O.
Mosjer, A., Rentiere.
Penschke, A., Witwe.
Noack, W., Vorschullehrer.

Brychen, Ch., Lohndiener.
 Adam, R., Cigarrenmacher.
 Mann, G., Schneiderin.
 5 Reßler'sche Erben, O.
 Klippbahn, W., Ingenieur, V.
 Schüler, M., Witwe.
 Priwe, C., Gesanglehrerin.
 Linke, C., Briefträger.
 Sudel, G., Postschaffner.
 Franke, P., Geigenbauer.
 6/7 Lutherisches Waisenhaus.
 Bieder, H., Rektor u. Waisenhaus-Inspektor.
 Köckert, D., Lehrer u. Erzieher.
 Futterlieb, F., Lehrer u. Erzieher.
 Feldner, A., Schuldiener.
 Lubosch, A., Waisemutter.
 8 Karpinski, B., Dr., Arzt, E.
 Stumm, C., Kutscher.
 Müller, G., Kaufmann.
 9 Henschel, F., Rentier, E.
 Hirsch, R., Rentiere.
 10 Legner, D., Orgelbauer, E.
 Salzwedel, M., Näherin.
 Duesberg, F., Ingenieur.
 Richter, B., Witwe.
 Habicht, R., Gartenb.=Jungen.
 11/12 Vogel, W., Fabrikbes., O.
 Neuber, F., Fabrikbes., E.
 Vogel & Neuber, Papierwarenfabrik und Papierlager en gros, ☐= 6.
 Prinz, G., Piano-Händlerin.
 Prinz, M., Drogen-Händler, Görlitzerstr. 22.
 Schneider, A., Weichenst. a. D.
 Mylius, P., Witwe.
 Richter, G., Tischler.
 Feicke, R., Werkmeister.
 Nickel, H., Cigarrenfabrikant.
 Hotopp, H., Witwe.
 Welzel, J., Witwe.
 Frenzel, G., Wagen-Lackierermeister.
 Haase, P., Schlosser.
 Vogt, C., Tischlermstr., gr. Scharnstr. 46.
 13 Sauer, W., Kgl. Hoforgelbau-meister, E.
 Kellenspring.
 Linden.
 13a Walcker, M., Witwe, E.
 Schwarz, B., Rentiere.
 Fleischer, W., Witwe.
 Bittner, R., Pfeffertüchler.
 Slaba, M., Fräulein.
 Fürle, A., Rentier.
 Franke, F., Schuhmacher.
 Jährling, C., Schuhmacher.

14 Lehmann, C., Bier = Großhandlung, E.
 Jaenicke, L., Rentiere.
 Drogodt, A., Modistin.

Beizerstraße.

I. Polizei-Revier, Bureau: Thilestraße 8. VIII. Stadtbezirk.
 — Bezirksvorsteher XV. Bezirk.
 Parochie: Gertraudkirche.

Dresdenerstrasse.

1 Freymuth, D., Kaufm., O.
 Müller, A., verw. Stationsassistent.
 Merker, L., verw. Stationsvorsteher.
 Jogan, A., Postschaffner.
 Schulz, A., Schlosser.
 Ramm, A., Eisenb.=Stationsdiätar.
 Heinrich, H., Lokomotivführ.
 Trippensee, A., Postassistent.
 Freymuth, D., Nachfl., Inh.:
 Rich. Koesler, Bilder-, Spiegel-, Rahmen- und Leistenfabrik.
 2 Bock, G., Eigentümerin, E.
 Ringsleben, R., Rentier.
 Vierath, A., Eisenb.=Schaffner.
 Fischbach, W., Arbeiterin.
 Kößler, R., Kaufmann.
 Linke, R., Eisenbahnschaffner.
 Schröder, H., Maurer.
 Simmann, D., Arbeiter.
 3 Lange, G., Eisenbahn-Werkführer, E.
 Lemm, F., Stationsassistent a. D.
 Albrecht, G., Invalide.
 Krause, R., gepr. Lokomotivheizer.
 Wennemacher, G., Witwe.
 Krüger, P., gepr. Lokomotivheizer.
 Koslowsky, F., Arbeiter.
 Schönfisch, H., Eisendreher.
 Rodewald, G., Witwe.
 Kämmerer, W., Arbeiter.
 Mann, gepr. Lokomotivheizer.
 Kößke, M., Schmied.
 Schnabel, G., Witwe.
 Niemann, P., Arbeiter.
 Schulz, R., Arbeiter.
 Mühlisch, L., Witwe.
 Hahn, W., Maschinentechner.
 4 Menzel, L., Böttchermstr., E.
 Maye, J., Milchhändler, 10 Beizerstr. 3.
 Bierné, L., Lademeister.

Lehmann, J., Pantoffelmacher.
 Maffilge, D., Witwe.
 Pommer, H., Spezial-Kommissions-Diätar.
 Lehmann, W., Schuhmacher.
 Kubisch, J., Arbeiter.
 Maye, G., Postassistent.
 5 Büttner, A., Schuhmachermeister, E.
 Riedel, R., Lokomotivf. a. D.
 Kautschke, P., Stationsdiätar.
 Scheffler, F., Rentier.
 Glinsky, A., Lokomotivf. a. D.
 Wichmann, A., Gendarm a. D.
 Hildebrandt, G., Magistrats-Büreau-Diätar.
 Brandenburg, W., Schuhm.
 Cottbuserstrasse.
 6 Hunger G., Besitzer, O.
 Baustelle.
 7 Schubert, R., Fleischerstr., E.
 Böhm, G., Arbeiter.
 Berndt, G., Arbeiter.
 Krüger, A., Heizer.
 Gottlob, A., Schlosser.
 Zacher, H., Schuhmachmstr.
 Görig, M., Witwe.
 Kühn, Ch., Schuhmachmstr.
 Purps, M., Tischler.
 Hauff, M., Ww., Stepperin.
 8 Steinmann, W., Maurer, E.
 Schneider, G., Tapezierermstr.
 Hinge, U., verw. Lehrer.
 Wigke, W., Sattler.
 Gerngroß, Th., Schlosser.
 Vogel, L., Wwe.
 Padel, F., Arbeiter.
 Hahn, A., Waschfrau.
 Leutloff, S., Waschfrau.
 Sender, R., Schmied.
 Steckel, D., Arbeiter.
 Teichert, L., Lokomotivführer.
 Neumeyer, R., Eisenbahnschffn.
 Jantusch, M., Arbeiter.
 9 Pieschel, L., Musik-Instrumentenmacher, E.
 Krause, G., Lokomotivführer.
 Borchert, R., Stationsassistent.
 Bauch, G., Lokomotivführer a. D.
 Weber, J., königl. Steuer-einnehmer a. D.
 Dalibor, G., Witwe.
 Sturm, A., Witwe.
 Gurisch, D., Reg.=Sekretär.
 Müller, F., Arbeiter.
 Baldermann, J., Bäcker.
 Freier, F., Arbeiter, E.
 Hanisch, D., Steueraufseher.
 Falkenmeyer, R., Techniker.

Schuldt, F., Hoboist.
 Dolling, W., pens. Bahnwärter.
 Freier, J., Arbeiter.
 Heinich, K., Arbeiterin.
 Wernicke, F., Wagennotierer.
 Strehlow, C., Arbeiter.
 Kießler, M., Maschinentechnik.
 Friedenreich, M., Arbeiter.
 Maas, P., Invalide.
 Erbe, A., Gepäckträger.
 Degorsky, A., Badewärter.

Dresdenerstrasse.

Platz am Carthause.

II. Polizei = Revier, Bureau:
 Nischenstraße 8. IX. Stadtbezirk.
 Parochie: Vertraudkirche.

Gubenerstrasse.

1 Kunicke, A., Amtmann, E.
 Schwarz, D., Apotheker a. D.
 Ballermann, C., Regierungs-
 sekretär.
 Blumenröder, W., Modistin.
 Schwarz, J., Arbeiter.
 Ende, C., Witwe.
 Schäfte, W., Invalide.

2 Keller, W., Rentier, O.
 Mühl, A., Reg. = u. Forstrat.
 v. Duast, W., verw. Oberst.

2a Keller, W., Rentier, E.
 Kener, Arbeiter.

Grosse Müllroserstrasse.

Platz am Schützenhause.

IV. Polizei = Revier, Bureau:
 Berlinerstr. 52. XIVb. Stadtbezirk
 Parochie: Nikolaikirche.

Crossenerstrasse.

1 Dermiegel, W., Eigentüm., E.
 Dermiegel, W., Zimmermann.
 Krüger, W., Zimmermann.
 Schmidt, H., Ww., Arbeiterin.

2 Hofinsky, P., vw. Akerbürg., E.
 Schmidt, W., Arbeiterin.
 Heimerich, C., Arbeiterin.
 Rier, C., Arbeiter.
 Schulze, M., Musiker.
 Haagen, L., Arbeiterin
 Köhler, M., Witwe.

3 Böhmeler, W., Landwirt, E.

4 Lange, C., Eigentümer, E.

4a Dermiegel, A., Eigentüm., E.
 Alt, F., Laternenanzünder.
 Hennig, D., Stat.-Assistent.
 Zuchalski, H., Witwe.
 v. Kornatsky, M., Cigarrenmach.
 Gottlieb, W., Arbeiter.
 Strehl, A., Witwe

5 Strehl, A., Akerbürger, E.
 Werner, C., Ausgedingenerin.

6 Wolff, A., Dachdeckermstr., E.
 Wicke, H., Arbeiter.

Boigt, A., Zimmermann.
 Böhme, M., Arbeiterin.

Kosjowski, W., Büchsenmacher.
 Warnick, G., Arbeiter.

Zimmermann, M., Arbeiter.
 Krüger, A., Schlosser.

7 Wurll, C., Landwirt, E.
 Karzke, F., Arbeiterin.

Schulz, M., Witwe.
 Lehmann, D., Arbeiterin.

Haase, F., Kutscher.
 Schulz, J., Arbeiter.

Jänicke, G., Arbeiter.
 Kleemann, A., Witwe

8 Peterson, C., Handelsgärt., E.
 Jahn, W., Arbeiter.

Schügke, A., Arbeiter.
 Schwarz, C., Arbeiterin.

Hoffmann, C., Arbeiterin.
 Kupper, C., Arbeiter.

Schönebeck, C., Arbeiter.
 Karge, J., Arbeiter.

Schützenstrasse.

Platz an der Wachsbleiche.

IV. Polizei = Revier, Bureau:
 Berlinerstr. 52. VIIa. Stadtbezirk
 Parochie: Nikolaikirche.

Torfstrasse.

1 Schmidt, D., Landwirt, E.
 Schwalbe, C., Arbeiter.

2 Hartung, C., Fabrikbes., E.
 Schmidt, L., Ww., Kochfrau.

Prienisch, C., Arbeiter.
 Schulz, W., Arbeiter.

2a Privatkaserne.
 Jänkert, M., Maurermstr., O.

Stumpf, D., Zimmermstr., O.
 Schwarzkopf, H., Leutnant.

Harm, H., Wachtmstr.
 Gierschner, P., Wachtmstr.

Schmidt, K., Wachtmstr.
 3 Hartung, C., Fabrikbes., E.

Hartung & Söhne, Wachs-
 bleiche und Wachswaren-
 fabrik, ☐ = 70.

Roetensteig.

IV. Polizei = Revier, Bureau:
 Berlinerstr. 52. XI. Stadtbezirk.
 Parochie: Georgenkirche.

Halbestadt.

1—3 Reimann, Th., Malzfabrik,
 O, ☐ = 226.

Jakob, W., Werkführer.

Schmidt, W., Kutscher.

4 Decker, F., Kaufmann, O.

Müller, A., Witwe.

Kloß, M., Witwe.

Kunfel, A., Amtsgerichte-
 Kanzlist.

Kettner, C., Witwe.

Herrmann, G., Arbeiter.

Zellmer, L., Witwe.

Zipter, H., Stellmacher.

Steinicke, G., Maurer.

5 Decker, F., Kaufmann, E.

Decker, A., Privatier.

6 Wennemacher, C., Rentiere, E.

Zwirner, J., Rentier.

Jacobowsky, J., Schmied.

Henjel, M., Arbeiterin.

Halbestadt.

Brinzenufer.

IV. Polizei = Revier, Bureau:
 Berlinerstr. 52. XIIIa. Stadt-
 bezirk.

Parochie: Nikolaikirche.

1 Fuhrmann, C., Bautechn., E.
 Schulz, F., Kaufmann.

Smierz, F., Gerichts-Sekretär.
 Dabruck, H., Kasernen-Insp.

Brüßing, W., Versicherungs-
 Beamter.

Schirmer, G., Leutnant und
 Adjutant.

Köhler, G., Kaufmann.

Czimmick, A., Witwe.

Bier, J., Arbeiter.

Feuerhelm, Ch., Reg. = Anw.

Bergholz, C., Kaufmann.

Graehner, P., Handarb. = Lehr.

2—6 Lewy'sche Erben, Baustellen.

Promenadengasse.

III. Polizei = Revier, Bureau:
 Oderstraße 46. III. Stadtbezirk.
 Parochie: Marienkirche.

Tuchmacherstrasse.

1 Dörfling, F., Fabrikbes., O.
 Grunicke, L., Kaufmann.

Zanisch, J., Kesselschmied.
 Waschke, P., Hausdiener.

Klemke, A., Schneider.

2 Lehniq, A., Handelsfrau, E.

3 Fanger, W., verw. Klempner-
 mstr., E.

Fanger, M., verw. Klempner-
 meister.

4 Strehl, H., Handelsmann, O.
Ulrich, C., Lohndiener.
Gliesche, M., Schneiderin.
Gröschke, G., Schlosser.
Gall, W., Leder-Zuschneider.
Glauer, C., Arbeiter.
Bon, C., Maurer.

Rosenstrasse.

5 Jemrich'sche Erben, O.
Ubin, B., Arbeiterin.
Feierabend, C., Maler.
6 Jemrich'sche Erben, O.
Knöschke, J.

Tuchmacherstrasse.

Regierungsstraße.

II. Polizei = Revier, Bureau:
Fischerstraße 8. IV. Stadtbezirk.
Parochie: Marienkirche.

Grosse Scharnstrasse.

1 Gutfeld, J., Kaufmann O.
Neumann, F., Goldarbeiter.
Eckelt, P., Fuhrwerksbesitzer.
Stern, A., Arbeiterin.
Selbach, F., Restaurateur.
2 Fiebiger, M., Witwe, E.
Kreudsch, M., vw. Kaufmann.
Kallinich, B., Kaufmann, Re-
gierungsstr. 19.
Gerson, L., Kaufmann, gr.
Scharnstr. 59.
Seering, W., Schuhmacher.
Lichtenberg, F., Hutmacher.
3 Decker, F., Kaufmann, O.
Hirsch, C., in Firma M. Hirsch.
Raymund, C., Kaufmann,
Regierungsstr. 21.
Bönicke, R., Postschaffner.
3a Lange, H., Handschuhfabrik, E.
Rippe, Th., Kaufm., Teppich-,
Gardinen- u. Möbelstoff-
handlung, ☐= 209.
Meyer, M., Kaufmann.
Zentner, A., Rentiere.
Ebeling, A., Klempner.
Meh, P., Dekonomiekommissar.
4 Bauer, R., Kaufmann, E.
Bauer, R., Flora-Drogerie,
Drogen-, Farbwaren- u.
Parfümeriehandl., ☐= 36
Schönitz, H., Büreauvorsteher.
Pohlentz, C., verw. Brau-
meister.

Richtstrasse.

5 Greifer, F., Rentier, O.
Görliger Waren-Einkaufs-
Berein, Verkaufsstelle für
Wein und Cigarren.

Müller, H., Inhab. Schulze,
A., Tapissieriegeschäft.
Sachse, C., Uhrmacher.
Wendler, C., Kaufm., ☐=166.
Schumann, C., Zahntechniker.
Schröder, A., Kaufmann.
Martin, A., Kassierer.

6 verbunden in Tuchmacherst. 57.
Tuchmacherstrasse.

7 Schillert, C., Kaufmann, E.
Müller, D., Juweliernstr.
Bosse W., Cigarren- und
Tabakhandlung.

8 Schöllhammer, D., Fleischer-
meister, ☐= 55, E.
Schulz, A., Kanzleirat.

Gründler, A., Waschfrau.
Meyfahn & Sohn, W.,
Bürsten- u. Pinselabrik.

9 Graul, D., Rentier, O.
Graul, C., Rentier.
Mundry, H., Fuß- u. Mode-
warenhandlung.

Lörke, P., Bäckermeister.
10 Schuster, A., Apothekenbes., E.
Kugel-Apothek (A. Schuster),
☐= 299.

Cattien, H., Rentiere.
Hornung, A., Blumenfabrik.
11 Schimpert, B., Privatiere, E.
Müller, C., Klempnermstr.
Gutsche, H., Schuhmachermstr.
Wachsmuth, B., Händlerin.
Kiedel, A., Privatiere.
Blagemann, A., Waschfrau.

12 Fricke, F., vw. Kaufmann, O.,
gr. Müllroserstr. 56.
Fricke, C., Drogen-, Farben-,
Parfümeriewaren- und
Getreidepressehandlg.,
☐= 234.

Fricke, D., Photograph.
Haase & Co., L., photogr.
Atelier.
Dreiske, M., Witwe, Näherin.
Friedrich, H., Briefträger.

13 Laudahn, W., Rentier, O.
Frommann, C., Kaufmann.
Laudahn, W., (Erich From-
mann), Galanteriewaren-,
Papier- und Schreib-
materialienhdl., ☐= 85.
Kraho, P., photogr. Atelier.
Blaschke, G., Arbeiter.

14 Mierswa, D., Rentier, E.
Frankfurter Wollerei, Ver-
kaufsstelle.
Hampel, A., Ww., Schleiferei
u. Stahlwarenhandlung,
gr. Scharnstr. 60.

Baruschke, C., Sergeant und
Regiments Schuhmacher.
Nöhl, L., Ww., Putzmacherin.
Gummelt, H., Arbeiter.
Gottwald, H., Schneidernstr.
Zeig, F., Schuhmachermstr.
Dulle, P., Arbeiter.

Bittkau, D. Schuhmacher.
15 Central-Butterhalle G. H.
Polzin, O.

Hamburger & Jeremias.
Bankgeschäft, ☐= 284.
Gebhardt, W., Rechtsanwalt,
☐= 184.

Gersmeyer M., verw. Amts-
vorsteher.

16 Fink, G., Agent, E.
Lorenz, C., Lohndiener.
Gabe, M., Schuhmachermstr.
Schäling, C., Vermieterin.
Barsch, J., Schuhmstr.

17/18 Ritter, H., Kaufmann, E.
Kobermann, R., Seifenfabrik,
☐= 56.

Nicolaus A. Nachfolger,
Posamentier-, Band- u.
Kurzwarenhandlung.

Fiebiger, A., Dekorateur.
Dittmar, Geschw. Rentieren.
Kobermann, L., Rentiere.
Nicolay, D., Schneidernstr.
Stöcklein, J., Handlungs-
reisender.

19 Schwarz, W., Traiteur, E.
Lehmann, F. R., Nachf. B.
Kallinich, Galanterie- u.
Spielwarenhandlung.

Brockmann & Baresel, Herren-
garderobengeschäft.
Schwarz, C., Traiteur.

20 Juwig, R., Kaufmann, E.
Pahl, A., Nachf., (Jnh. R. u.
H. Juwig), Delikateessen- u.
Kolonialwarenhandlung,
☐= 38.

Juwig, H., Kaufmann.
Zlmert, W., Kutscher.
Borchert, M., Wäscherin.

21 Raymond, C., Kaufmann, O.
Koch & Meyer Nachf, C.
Raymond, Leinen- und
Weißwarenhdl., Wäsche-
fabrik, ☐= 159.

22 Groche, F., Kaufmann, E.
Weise, Gebr., (Jnh. Felix
Krüger und Paul Koch),
Chokoladenfabrik (Laden-
geschäft), ☐= 72.
Fabrik Linden 7, ☐= 37.
Tschachmann, H., Kaufmann.

Osterwald, W., Tapissier-
warenhandlung.
Abrahamsohn, F., Witwe.
Fieß, C., Kochfrau.
Anglaube, Gerichtsvollzieher
a. D.
Hübner, C., Schneidermstr.
Beck, J., Schneidermstr.
Keiling, W., Schuhmachermstr.
Geißendorf, A., Schuhmacher-
meister.
Hoffmann, C., Bureauvorsteh.
Schulz, P., Putzmacherin.
Rahn, A., Agent.
Durchgang n. d. Gubener
Mauerstrasse.
23 Königliche Regierung.
24/26 Kgl. Regierung, ☐= 270.
Priestergasse.
27 Stadtgemeinde, Pfarrhaus.
Köhricht, Th., Superintendent.
28 Stadtgemeinde, Pfarrhaus.
Sydow, A., Oberpfarrer.
Schulze, D., Witwe, Speise-
wirtin.
Herrmann, C., Former.
Oderstrasse.

Nichtstraße.

Haus Nr. 1—20 und 87—104
IV. Polizei = Revier, Bureau:
Berlinerstraße 52. Haus Nr.
51—63a II. Polizei = Revier,
Bureau: Fischerstraße 8. Haus
Nr. 21—50 und 64—86 III.
Polizei = Revier, Bureau: Oder-
straße 46. — Haus Nr. 1—20
und 87—104 I. Stadtbezirk.
Haus Nr. 21—35 und 75—86
II. Stadtbezirk. Haus Nr.
36—50 und 64—74 III. Stadt-
bezirk. Haus Nr. 51—63 IV.
Stadtbezirk.
Parochie: Haus Nr. 1—35 und
75—104 Nikolaiirche. Haus
Nr. 36—74 Marienkirche.

Berlinerstrasse.

Lebuser Mauerstrasse.

- 1/2 Jahnke, J., Fleischermstr., E.
Richter, gen. Almann, C.,
Maurer.
Siering, W., Arbeiter.
Peil, R., Fleischermeister.
Schaedel, J., Arbeiter.
3 Herz, A., Rentiere, E.
Keil, A., Tischlermstr.
Wenzel, S., Schneidermstr.
Wischke, C., Arbeiter.

- v. Chrzanowska, M., verw.
Hauptsteueramts-Assist.
Burchardt, D., Diener.
Gliefe, F., Arbeiter.
Philipp, S., Arbeiter.
Zenker, G., Arbeiter.
4 Stadtgemeinde (Collegienhof)
Baldow, W., Realgymnasial-
lehrer.
Reimann, A., verw. Lehrer.
5 Stadtgemeinde (Realgymnas.)
Apel, S., verw. Kaufmann.
Schulze, C., Schuldiener.
6 Stadtgemeinde (Realgymnas.)
Mühle, S., akadem. Maler u.
Zeichenlehrer.
7 Koft, F., verw. Schornstein-
fegermstr., E.
Schickert, P., Maler.
Krueger, J., verw. Inspektor.
8 Berndt, P., Eigentümerin, E.
Pauly, M., Witwe.
Murmam, C., Regier.-Civ.-
Supermum.
Tranziska, J., Klempner.
Lehmann, C., Schneiderin.
Burmam, D., Arbeiter.
Hartmann, C., Invalidin.
Klepe, P., Sattler.
Strache, G., Bäcker.
9 Kieselich, C., Eigentümer, E.
Wünzer, W., Restaurateur.
Reimann, S., Schuhmstr.
Weigmann, A., Invalide.
Schöpke, A., Schuhmstr.
Pohle, W., Athändler und
Tischlermeister.
Liebelt, J., Schneidermeister.
Wenzel, F., Bergmann.
Jacoben, W., Tapezierer.
10 Blanke, A., Buchbindermstr. E.
Dickmann, P., Witwe.
Kimmritz, M., Witwe.
Dickmann, A., Kaufmann.
Lobert R., Böttcher.
Alisch, F., Arbeiter.
Weise, W., Arbeiter.
11 Noack, C., Käsehandlung., E.
Noack, M., Kaufmann.
Richter, C., Aufwärterin.
12 Lehmann, C., Fleischermstr., E.
Herke, W., Fleischermstr.
Schöler, B., Vermieterin.
Schrape, F., Arbeiter.
Schadrowski, M., Arbeiterin.
Pospiech, J., Schuhmacher.
13 Schmieder, W., Fabrikbe-
sitzer, O.
Zielenziger, S., Mehl- und
Getreidehandl., ☐= 76.

- Hartlapp, P., Tischlermstr.
Gieseke, S., Lehrer.
14 Schickert, A., Witwe, E.
Kirchner, C., Pfefferkuchlermstr.
Kluge, D., Korbmachermstr.
15 Gasthof zur Weintraube.
Thonick, F., Gastwirt, E.
Packold, P., Schuhmacher.
Grunert, F., Arbeiter.
16 Gasthof zum fliegenden Roß.
Schönfeldt, M., Hausbesitze-
rin, O.
Schönfeldt, R., Gastwirt.
Bühning, G., Handelsmann,
Nichtstr. 67., Hof links.
Lewin, L., Kaufmann.
Hanisch, C., Schneidermstr.
Berfelde, A., Aufwärterin.
Wegener, R., Fräser.
Rühn, A., Arbeiter.
Klau, S., Blumenhändler,
Breitestr. 33.
Wendt, C., Gelbgießermstr.
Jahn, F., Arbeiter.
Welfisch, D., Schuhmacher.
Spinkyt, A., Schuhmacher.
Fieck, R., Schuhmacher.
Mörjel, S., Stellmachermstr.
17 Blaues Schiff.
Buch, W., Rentiere, E.
Buch, W., Kaufmann.
Wenzelowski, C., Goldschmied
Dohrmann, S., Schneidermstr.
Suckauf, A., Witwe.
Ehlert, A., Witwe.
Kjammach, W., Schmiedemstr
Merlich, D., Schuhmacher.
Müller, G., Kellner.
Scholz, A., Fuhrherr.
Fehder, A., Böttcher.
Plagemann, W., Arbeiter.
Ständicke, G., Schuhmacher.
Schwarz, P., Kolporteur.
Molinski, Th., Schuhmacher.
Geiseler, F., Arbeiter.
18 Drei Berge.
Nebel, L., Gastwirt, E.
Guthjahr, S., Schneidermstr.
Koenig, A., Schuhmachmstr.
Balk, L., Drechslermstr.
19 Zum Gutenberg.
Griesert, A., Seilergeschäft, E.
Diegel, W., Rechnungsrat.
Lampe, Geschw., Handarb.
Michaelis, F., Postschaffner.
Schall, M., Aufwartefrau.
20 Schulz, A., Kupferschmiede-
meister, E.
Michaelis, C. W. Nachf.
(Jnh. A. Schulz), ☐= 229

- Rabe, P., Kaufmann.
 Bierwagen, Rud. Nachf.,
 Kolonialwarenhandlung,
 ☐= 237.
 Reiche, G., Dachdeckermstr.
 Losensky, A., Näherin.
 Breitestrasse.
 21 Leberenz, G., Schuhmstr., E.
 Sommer, W., vw. Schlosser-
 meister.
 Schindler, J., Schneider.
 Kleine D., Musiker.
 Paschke, P., Maurer.
 Lehniq, C., Schneider.
 22 Leberenz, G., Schuhmstr., O.
 Seiffert, C., Schneider.
 Eibs, D., Cigarrenmacher.
 23 Bahr, F., Barbier u. Friseur, E.
 Riege, W., Waschfrau.
 Brunner, R., Uhrmacher.
 Klatt, G., Cigaretten- und
 Tabakfabr.
 Riege, H., Theatermaler.
 Sellack, G., Barbier u. Fri-
 seur, gr. Scharnstr. 42.
 Barnickel, P., Schuhmacher.
 24 Schneider, A., Schuhmstr., E.
 Flieth, A., Plätterin.
 Bötschek, Th., Schneidermstr.
 Zickelbein, C., Arbeiter.
 Landon, Handelsfrau.
 25 Büchner, A., Lederfabrikant, E.
 Frahn, G., Restaurateur.
 Hinz, K., Handschuhmstr.,
 Fürstenwalderstr. 33.
 Matischek, J., Schuhmachmstr.
 Spiegel, J., Graveur.
 26 Bollmann, G., Restaurateur, O.
 Roack, W., Schuhmachermstr.
 Werlich, G., Schmiedemeister.
 27 Liebold, A., Fleischermstr., E.
 Grünberg, C., Arbeiter.
 Tischeitscher, H., Arbeiterin.
 Fröhlich, P., Cigarrenmacher.
 28 Graue Kugel.
 Nachtigal, J., Stadtmissionar,
 E.
 Hering, C., Schuhmachmstr.
 Menckner, A., Leisten Schneider.
 Menckner, A., Hebamme.
 Wegner, R., Arbeiter.
 Kasse, W., Biergroßhandlg.
 Liedtke, R., Arbeiter.
 Budoch, P., Tischlermstr.
 Braun, J., Zimmermann.
 Knape, M., Bäcker.
 Stühler, W., Nagelschmiede-
 meister.
 Etienne, A., Handelsfrau.
 Leben, M., Friseur.
- Andres P., Schriftseker.
 Schliebig, D., Schuhmacher.
 29 Krellwitz, H., Weinhändler,
 E, ☐= 154.
 Lebus, J., Fischwarenhandlg.
 Schubert, R., Korbmachermstr.
 Herrmann, L., Aufwärterin.
 Broh, J., Handelsmann.
 Glascher, J., Arbeiter
 30 Niedergefäß, R., Restaurat., E.,
 Restaur. zur „Harmonie“.
 Drescher, L., Cigarrenfabrik.
 Halisch, G., Stickerin.
 Brudöl, H., Schneiderin.
 Wittig, J., Tischler.
 Huhn, R., Fräulein.
 Darmann, C., Tischler.
 Löschke A., Schneider.
 Müller, C., Schuhmacher.
 Schwarz P., Schlosser.
 Helwig, H., Arbeiter.
 Maleszsek, St., Schuhmacher.
 31 Meyer, Ch., Glasermeister u.
 Glashändler, E.
 Lefevre, A., Buchhändlerin.
 Raasch, G., Buchhalter.
 Drescher, L., Cigarrenfabrik.,
 Nichtstr. 30.
 Sellin, B., Witwe.
 Freier, W., Arbeiter.
 Unruh, H., Postsekretär.
 Kompé, A., Kaufmann.
 Bohlmann, Fr., Steuererheber
 Scheewe, R., Tischler.
 32 Rathke, P., Möbelfabrikant, E.
 33 Meermann, A., Rentier, O.
 Meermann G., Bankgeschäft.
 Huwe, J., Müllerstr.
 Neumann, Ch., Witwe.
 Kölbl, G., Geschäftsführer,
 Wiener Café u. Nieder-
 lage der Continental-
 Bodega-Company.
 Schicht, A., Cafetier.
 Feilchenfeld, R., Rentiere.
 Feilchenfeld, M., Kaufmann.
 Wust, G., Maler.
 34 Krähe, D., Fleischermstr., E.
 Schulz, W., Cigarrenhändler,
 Barbierstube.
 Löwenstein, R., Witwe.
 Christmann, Th., vw. Pfarrer.
 Steinborn, D., Werkführer.
 Lierse, G., Postschaffner.
 35 Richter, M., Konditoreibe-
 sitzerin, E.
 Herrmann, J., Tapezierer.
 Bormas, Sch., Schneider-
 meister.
 Trippensee, L., Witwe.
- Luft, J., Laternenwärter.
 Bache, W., Rentier.
 Bod, C., Privatmann.
 Höniq, Ph., Schneiderin.
 Spornmachergasse.
 36 Wasilewski, P., Kaufm., O.
 Siebke, J., Restaurateur.
 Küster, H., Lehrer.
 Wollinjack, R., Handschuh-
 macher.
 Nenn, A., Schneider.
 37 Schaefer, H., Kaufmann, O.
 Fritsch, A., Viktualiengeschäft.
 Fein, H., Händler.
 Kolkt, M., Arbeiter.
 Wiener, G., Witwe.
 Floeter, J., Maurer.
 Klaar, J., Arbeiter.
 Schulz, D., Kutscher.
 38 Fuhrmann, J., Heilgehülfe, E.
 Thiede, D., Barbier u. Friseur.
 Rathke, L., Witwe.
 Lewin, H., Handelsmann.
 Ault, Fr., Arbeiter.
 Zeitler, M., Schneider.
 Lehmann, M., Rentiere.
 39 Neumann, A., Rentiere, O.
 Schonack, A., Handelsmann.
 Ruhnert, H., Waschfrau.
 Dickmann, G., Buchbinderstr.
 und Musterzeichner.
 Müller, A., Rentier.
 Plawinski, B., Arbeiter.
 Rump, Fr., Arbeiter.
 Demiz, M., Verkäuferin.
 40 Ultrichter, J., Fabrikbesitzer
 u. Hoflieferant, O.
 Bratfisch, G., Musikalien-
 händler, ☐= 33.
 Lebus, J., Fischhändler.
 41 Druck, A., Kaufmann, E.
 Hoffmann, M., Lehrerin.
 Hoffmann, Gl., Modistin.
 Lange, A., Arbeiter.
 Cohn, M., Witwe.
 Hoffmann, G., Wagenbauer
 u. Sattlermstr.
 Eckert, H., Korbmachermstr.
 Eschenbach, J., Arbeiter.
 Scholz, G., Weißgerber.
 Witte, J., Schneidermstr.
 Rengers, A., Schneidermstr.
 Simon, H., Kaufmann.
 Fülliger, W., Arbeiter.
 Schulz, H., Arbeiter.
 Redlich, A., Arbeiterin.
 42 Hallak, A., Witwe, E.
 Stensch, L., Rentiere.
 Schachne, L., Rentiere.
 Buchholz, A., Gerichtsassistent.

- Hallas, M., Klavierlehrerin.
 Himberg, P., Arbeiter.
 Klepisch, A., Arbeiter.
 Kämpel, E., Aufwärterin.
 Neubert, A., Waschfrau.
- 43 Schwendler, D., Dr., Kgl. Hof-
 apothek., Charlottenburg, O
 Heidrich, G., Restaurateur,
 Tuchmacherstraße 71.
 Lutz, H., Kaufmann.
 Brock, F., verw. Kaufmann.
 Mener, H., Werkmstr.
 Fleck, Ph., Kantor em.
 Koack, G., Schuhmachermstr.
 Siemon, H., Cigarrenhändler.
 Löwenstein, J., vw. Kaufm.
 Bollmann A., Witwe.
- 44 Mittris, H., Rentier, O.
 Wöbke, G., Ww., Schneiderin.
 Hoffmann, P., Kaufmann.
 Wedler, L., Spielwaarenhdlg.
 Schlüter, D., Elektrotechnisches
 Geschäft, ☐= 277.
 Weitling, Fr., Schmiedemstr.
 Müller, P., Tischler.
 Marggraf, G., Bierverleger.
- Schmalzstrasse.
- 45 Thiel, D., Seilermeister, Oder-
 straße 22, E.
 Nimmrichter, G., Schuh-
 machermeister.
 Gub, H., Eisenbahnbeamter.
- 46 Musie, P., Glasermeister u.
 Glashändler, E, ☐= 34.
- 47/48 Sackszewsky'sche Erben, O.
 Voigt, A., vw., Braumeister.
 Kretschmer, Th., Schneidmstr.
 Thiele, M., Privatier.
 Linjenbarth, B., Witwe.
 Thonke, A., Kaufmann.
 Schaller, G., Witwe.
 Bock, S., Handelsmann.
 Schäfer, H., Frl., Schneiderin.
 Borchardt, A., Drechslermstr.
 Wolff, D., Friseur.
 Adler, A., Ww., Schneiderin.
 Sprung, F., Buchbindermstr.
 Projahn, H., Handschuhfabr.
 Höhner, G., Witwe.
 Schöniann, W., Unternehmer
 f. Gas- u. Wasseranlagen.
 Bettke, L., Malermstr.
 Künzel, F., Schneidmstr.
 Schiefelbein, G., Schuhmacher-
 meister.
 Raband, H., Arbeiter.
 Bliemel, Färbereibesitzer.
 Wünsche, H., Schuhmachmstr.
 Schiefelbein, G., Schuhmachm.
 Zillmann, M., Friseur.
- 49 Clamann, G., Kaufmann, O.
 Clamann, G., Affekuranz- u.
 Hypotheken-Geschäft.
 Clamann Nachfl., G., Cigarren-
 fabrik, ☐= 30.
 Schulz, L. A., Kaufmann.
 Pahl, D., Buchdruckereibesitzer.
 Pahl, H., Buchdruckereibesitzer.
 Gliesche, M., Fräulein.
 Grafnick jun., D., Schuh-
 warenfabr.
- 50 Meyerbeer'sche Erben, O.
 Sandat, P., Rentiere, V.
 Hoffmann, F., Restaurateur.
 Niebenjahn, G., Optiker u.
 Mechaniker.
 Winkler, C., Gärtner.
 Hesse, L.
- Schmiedegasse.
- 51 Reichert, M., Kaufmann, E.
 Reichert, M., Drogen- und
 Farben-gesch., ☐= 160.
 Schaffran, D., Weinhandlung,
 ☐= 3.
 Reichert, G., verw. Super-
 intendent.
 Schaffran, D., Weinhändler.
 Schaffran, D., Prokurist.
 Struck, M., Kaufm., Schmalz-
 straße 3.
 Hager, H., Kaufmann, große
 Scharnstraße 31.
 Eisenhardt, F., Kaufmann,
 Nichtstraße 50.
 Kugel, G., Kanzleigehülfe.
 Gutsche, Ch., Tischler.
 Feibusch, J., Witwe.
- 52 Marx, H., Tapezierermstr., E.
 Krabel, D., Bandagist.
 Walter, W., Arbeiter.
 Tresp, P., Arbeiter.
 Hölzke, H., Schneider.
 Sauer, L., Witwe.
 Waldmann, D., Töpfer.
 Lehmann, D., Arbeiterin.
- 53 Wagner, J., Witwe, E.
 Martin, J., Vogel- u. Zierfisch-
 handlung
 Kaerger, H., Kürschnermstr.
 Anton, B., Viktualienhändlerin
 Anton, K., Zimmermann.
 Wagner, K., Friseur.
 Martin, A., Klavierlehrerin
 Richter, D., Maler.
- 54 Synagogen-Gemeinde.
 Steinweg, G., Schuhmacher-
 meister.
- 55 Bethke, J., Buchbinder-
 mstr., E.
 Zeitner, D., Optiker.
- Haake, F., Arbeiter.
 Lindner, L., Arbeiterin.
- 56 Strauß, G., Kaufmann, E.
 Vöschgold, A., Schneidmstr.
 Zandke, G., Schneidmstr.
 Sattel, A., Witwe
- 57 Synagogen-Gemeinde.
 Abraham, G., Tischler.
 Pietack, M., Fräulein.
 Schreiber, B., Witwe.
- 58 Schmidt, D., Wagen- u. Ge-
 schirrfabrikant, E, Tuch-
 macherstraße 58.
 Schmidt, Th., Landwirt.
 Priebe, J., Zahnkünstler.
 Kutsche, G., Ww., Schneiderin.
 Blumberg, G., Kaufmann,
 Tuchmacherstr. 49.
 Haase, G., Buchbinder.
 Hünze, G., Kaufmann.
 Schokaden-Haus (Zuh. L.
 Salkikowa).
- Regierungsstrasse.
- 59 Schneider, G., Kaufmann, E.
 Schneider, G., Cigarren-
 fabrik, ☐= 59.
 Knoth, W., Kaufmann.
 Paulsen, J., Barbier u. Friseur.
 Bollweg & Bremper, Zuh.
 W. Knoth, Tapeten- u.
 Teppichgeschäft, ☐= 131.
 Gerson, L., Tuch- u. Herren-
 garderobengeschäft.
 Kentsch u. Koock, Seifenhand-
 lung
 Juwig, H., Kaufmann.
- 60 Bishning, J., Eigentümer, E.
 Bishning, W., Wagenmstr.
 Köhler, M., Kaufmann.
 Buchholz, W., Landwirt.
 Stiebert, J., Damenschneider-
 meister.
 Babikow, A., Blätterin.
 Beyer, G., Schirmfabrikant.
 Heideck, F., Töpfermstr.
 Verluschte, J., Hoteldiener.
 Friedrich, Ch., Bahnarbeiter.
 Krause, G., Bierverleger.
 Freimuth, A., Arbeiterin.
- 61 Reimann, A., verw. Restaur., E.
 Reimann, H., Restauration,
 ☐= 165.
 Gräfin v. Schlippenbach, G.,
 Rentiere.
 Entleutner, M., verw. Reg-
 Hauptkassen-Buchhalter.
 Klobe, G., Eisenbahnwächter.
 Richter, H., Gärtner.
- 62 Bettkober, G., Kürschner-
 meister, E.

- Kanig, Jr., Barbier u. Friseur.
 Anderfson, C., Buchhalter.
- 63 Müller, A., Näherin, E.
 Mehnert, H., Geschäftsführer.
 Hauck, R., Kaufmann.
 Bußmann, C., Gärtnerei-
 besitzer.
- 63a Saur, M., Mühlenbesitzer, O.
 Paschke, A., Althändler.
 Lehmpuhl, gen. Haack, G.,
 Buchbinder
 Schulze, R., W. Zub. W. u.
 R. Magdeburg, Spedit.=
 u. Möbeltransportgesch.,
 ☐= 81.
- Judenstrasse.
- 64 Golze, C., Gärtner, E.
 Golze, Blumen- u. Pflanzen-
 handlung, ☐= 161.
 Koffe, Geschwister.
 Schulze, Witwe.
- 65 Kelfowsky, J., Schuhmacher-
 meister, E.
 Boffe, F., Zahntechniker.
 Bernhard, R., Sergeant.
 Lamske, G., Invalide.
 Beer, C., Näherin.
 Hackbarth, F., Kaufmann.
 Biedermann, F., Uhrmacher.
- 66 Balz, H., Sarg- u. Trauer-
 Magazin, E.
 Flemming, P., Lehrer.
 Schilling, H., Fräser.
 Magdeburg, R., Expeditions-
 u. Möbeltransport. Juden-
 straße 14 u. Nichtstr. 63a.
 Necht, M., Plätterin
- 67 Fleischer, Geschwister, O.
 Heldt, W., Buchbinderstr., V.
 Decker, C., Täschnerstr.
 Pfeifer, M., Damenschneider-
 meister.
 Siecke, C., Schriftsetzer.
 Hoffmann, R., Lackierer.
 Schaale, H., Kaufmann.
 Decker, M., Gardinen-Gesch.
- 67a Pander'sche Erben, O.
 Schönherr, G., Schlosserstr.,
 Nähmaschinen- u. Fahr-
 räder-Handlung.
- 68 Dietrich, P., Hut-, Mützen- u.
 Pelzwarenfabrikant O.
 Schmalzstrasse.
- 69 Sündermann, C., Uhrmach., E.
 Sandhage, M., Regisseur.
 Scharrelmann, F., Schausp
- 70 Böttger, R., Fleischerstr., E.
 Kettelhut, C., Kontrolleur.
 Schulze, J., Schuhmacher.
 Untermann, C., Schuhmacher.
- Vogt, J., Wittwe.
 Prestel, R., Postillon.
- 71 Dörfel, P., Schuhmachstr., E.
 Rumschöttel, F., Restaurateur.
 Scholz, P., Goldarbeiter.
 Jeschke, R., Arbeiter.
 Anderfch, B., Handelsmann.
 Grill, P., Schneidermeister.
 Kanisch, W., Arbeiter.
 Schönfisch, L., Waschfrau.
- 72 Zum weißen Roß.
 Philipp'sche Erben, E.
 Philipp, Rud., & Co., Sped.=
 u. Kohlengeschäft, ☐= 90.
 Philipp, M., Kaufmann.
 Fröhlich, W., Restaurateur.
 Krentewicz, A., Schneidermstr.
 Thomas, H., Buchbindermstr.
 Götzel, J., Schneidermstr.
 Verworner, C., Schuhmachstr.
 Storn, G., Lederzurichter.
 Koch, H., Drehorgelspieler.
 Storn, G., Lederzurichter.
- 73 Seifert, F., Bäckerstr., E.
 Hildebrandt, A., gepr. Kranken-
 pflegerin.
 Binder, R., Privatmann.
- 74 Fromme, C., vw. Kämmerer, E.
 Marschner, M., Tapissieriehdl.
 Werner, J., Malermstr.
 Lehmann, R., Schuhmachstr.
 Spornmachergasse.
- 75 Köhler, D., verw. Kaufm., E.
 Köhler, F., Papier-, Schreib-,
 Mal- u. Zeichenmaterialien-
 handlg., Buchdruckerei und
 Buchbind., Fabrik Nichtstr. 33
 ☐= 109.
 Schleußner, A., verw. Post-
 verwalter.
 Gustin, J., Näherin.
 Stahn, A., Schmied.
- 76 Roland, A., Kaufmann, E.
 Roland, M., Ww., Rentiere.
 Roland, H., Lehrerin.
 Jacob, P., Witwe.
 Jacob, B., Schneiderin.
 Leimberger, W., Schlosser.
 Werner, R., Schneider.
 Hentschel, C. D., Schnellphotogr
 Gutfell, R., Böttcherstr.
 Schögel, G., Invalide.
 Wenzel, P., Ww., Aufwärterin.
 König, R., Buchdrucker.
 Leopold, W., Schneider.
 Goppert, D., Tischler.
 Bensch, A., Witwe.
- 77 Muth, Rentier, O.
 Stremekne, P., Schuhmachstr.
 Hindemith, R., Restaurateur.
- Pinnow, M., Schuh- u. Schäfte-
 fabrikant.
 Fröhlich, J., Schuhmacher.
 Marks, W., Schneidermstr.
 Waschke, R., Arbeiter.
 Lange, H., Schuhmacher.
 Ulrich, C., Schuhmacher.
 Scheidemann, F., Schneiderstr.
 Barber, J., Kaufmann.
 Großheide, J., Polizei-Sekr.=
 Assistent
 Wobter, G.
- 78 Grienig, J., Hutmachstr., E.
 Boyde, M., Plätterin.
 Kofin, F., Schneidermstr.
 Kranich, R., Schlosser.
 Huffsack, W., Schuhmacher.
 Kupsch, A., Verkäuferin.
 Rudofe, J., Schuhmacher.
- 79 Gräber, J., Bäckerstr., E.
 Schentenberger, C., Ober-
 Postassistent.
 Heise, R., Postpachmeister a. D.
 Jahnz, C., Witwe.
- 80 Colberg, S., Witwe, E.
 Zawadzky, D., Kaufmann.
 Frobenius, D., Generalkomm.=
 Sekretär.
 Frobenius, R., Generalkomm.=
 Sekretär.
 Mennigke, A., Schmied.
 Grund, P., Witwe.
 Berneis, R., Nadler.
 Tuschke, A., Schlosser.
 Richter, C., Schneidermstr.
 Büschel, A., Postschaffner.
- Kleine Oderstrasse.
- 81 Huckauf'sche Erben, E.
 Müller, A., verw. Kaufmann.
 Bratsch, A., verw. Postverw.
 Kuhlmei, L., Näherin.
 Huckauf, Ch., Fräulein.
 Renz, W., Briefträger.
 Brüsfer, A., Invalidin.
 Buchholz, R., Witwe.
 Rothermundt, B., Schneider-
 meister.
 Beyer, F., Ober-Postassistent.
 Gasche, W., Tischler.
 Berg, J., Arbeiterin.
- 82 Schilling, W., Restaurateur, E.
 Golisch, T., Schneidermstr.
 Lawrenz, W., Schuhmachstr.
- 83/84 Zum weißen Hirsch.
 Graul, C., vw. Möbelhändl., E.
 Graul, A., Rentiere.
 Scherlin, G., Eisen-Arbeiter.
 Briesch, G., Arbeiter.
 Grune, W., Kutscher.
 Graul, A., Witwe.

- Uding, A., Witwe.
Knoche, M., verw. Fleischerstr.
- 85 Daucker, D., Malerstr., E.
Daucker, M., Kaufmann.
Laehne, R., Buchhalter.
Marosky, B., Witwe.
Nicolay, G., Maler.
Kampel, S., Arbeiter.
- 86 Frik, D., Rentier, O.
Faber, G., Schuhmachermstr.
Stühm, R., Schneidermstr.
- Breitestrasse.**
- 87 Heiler, G., Cigarrenhändler, E.
Schulz, A., Rentiere.
Klenske, F., Rentier.
Arnold, A., Aufwärterin.
Billig, F., Lehrer.
- 88 Hirschmann, P., Bäckerstr., E.
Spohrs, R.
- 89 Boschwitz, B., Lederhandlg., E.
Schönberg, J., Getreidegesch.
Schmidt, M., Pensionat.
- 90 Kooch, G., Rentiere, O.
Kentsch & Kooch, Seifenfabrik,
☐= 108.
Kentsch, S., Kaufmann.
Bahn, R., Arbeiter.
- 91 Guthmann, M., Hauseigent., E.
Herrmann, F., Restaurateur.
Bühler, J., Pinselfabrikant.
Späth, D., Arbeiter.
Erdmann, D., Kellner.
Lohrber, W., Bildhauermstr.,
Nichtstr. 16.
Nabe, G., Witwe, Arbeiterin.
Zühlke, R., Pantoffelmacherin.
- Badergasse.**
- 92 Drei Sterne.
Schneider, R., Kaufmann, O.
Schneider, G., verheh. Kaufm.
Schneider, R., Eisen-, Kohlen-
u. Affekturanzgesch., ☐= 61.
Rudolph & Werth Nachf., Eisen-
warengeschäft, Haus- und
Küchengeräte, ☐= 21.
Kunstmann, A., Tapezierer.
Patschan, D., Maler.
Böhme, G., Kutscher.
Stephan, F., Tischlermstr.
Haupt, M., Wäschenäherin.
Lehmann, B., Schneiderin.
Stephan, G., Plätterin.
Kuhn, A., verw. Kaufmann.
Scharnke D. Magistratsbote
Dr. Nickel, G., Gymnasial-
oberlehrer.
- 93 Zum grünen Baum.
Klarich, G., Brauereibes., E.
Möller, G., Schneidermstr.
Schleusener, G., Dekonom.

- 94/95 Drei Rosen.
Schweinitzer Kreis=Sparr., O.
Remus, G., Restaurateur.
Janisch, D., Tischler.
Schmidt, S., Korkenfabrikant.
Lindner, M., Witwe.
Brehm, W., Malerstr.
Junghans, J., Witwe.
Gutschke, G., Schuhmacher.
Hoffmann, G., Lackierer.
Schneider, W., Kutscher.
Peste, A., Schuhmachermstr.
Bogel, G., Arbeiter.
Laue, R., Schneidermstr.
Eckstein, W., Arbeiter.
Menze, M., Witwe.
Martin, Chr., Invalide.
Kobitz, A., Schuhmacher.
Gitt, A., Schuhmacher.
Gendron, F., Maler.
- 96 Martin, D., Rentiere, O.
Steuer, G., Handelsfrau.
Telschow, F., verw. Lehrer.
Kraeusel, A., verw. Prediger.
Kraeusel, G., Lehrerin.
Pflugmacher, S., Rentiere.
Kehse, S., Witwe.
Meyer, R., Schmiedemstr.
Stahn, W., Schuhmachermstr.
Hoffmann, L., Maler.
Strahl, W., Arbeiter.
Bergener, R., Maurer.
- 97 Stenzel, S., Vergolder und
Goldleistenfabrikant, E.
Fisch, J., Rechnungsrat a. D.
Krause, R., Rentant a. D.
Kaejchke, G., Fräulein.
Hoffmann, M., Handelsfrau.
Strauchmann, G., Witwe.
Gehrke, G., Schuhmacher.
- 98 99 Kunze, J., Bäckerstr., E.
Kramer, A., Restaurateur.
Viez, R., Agenturgeschäft,
☐= 181.
Müller, W., Rentier.
Thurn, D., Rechnungsrat a. D.
Pitschke, S., Kaufmann.
Kaiser, W., Händler.
Joseph, S., Kupferschmied.
Heinrich, M., Arbeiter.
Heidenreich, G., Generalkom-
missions=Bote.
Schönfisch, G., Wäscherin.
Kockejei, B., Näherin.
Krause, S., Arbeiter.
Bahlmann, M., Kaufmann
Bitter, W., Arbeiterin.
Richter, R., Arbeiter.
- Collegienstrasse.**

- 100 Helwig, M., Kaufmann, E.
Görlitzer Waren = Einkaufs=
Berein
Lange, B., Arbeiterin.
- 101 Herrmann, Geschw. A., G., O.
Heinrich, L., Kunst- u. Handels=
gärtner.
Hübner, S., Gerichts=Assistent.
Schilsky, F., Regierungsjefr.
Grüber, R., Graveur.
Förster, P., Witwe.
- 102 Wilke, A., vw. Seilermstr., E.
- 103 Schmidt, G., Pfefferkuchler=
Mstr. u. Konditor, O.
Babelowsky Witwe.
Dalmar, jep.
Behm, Witwe.
- 104 Meyer, S., Bw., Händl., E.
Lucas, G., Arbeiter.
Trenherz, G., Pferdehändler,
Wilhelmsplatz 14.
Nischant, G., Arbeiter.
- Lebuser Mauerstrasse.**

Rosenstraße.

- Haus Nr. 1—36 und 60—94
III. Polizei = Revier, Bureau:
Oderstraße 46. Haus Nr. 37—59
II. Polizei = Revier, Bureau:
Fischerstraße 8. — Haus Nr.
1—11 und 77—94 II. Stadt=
bezirk. Haus Nr. 12—35 und
60—76 III. Stadtbezirk. Haus
Nr. 36—59 IV. Stadtbezirk.
Parochie: Haus Nr. 1—10 und
77—94 Nikolaiirche. Haus Nr.
11—76 Marienkirche.
- Breitestrasse**

- 1 Stadtgemeinde.
Spielplatz f. d. Bürgerchüler.
- 2 David, J., Kaufmann, O.
Furchtbar, W., Invalide.
Bonn, G., Schuhmacher.
Schütz, S., Wäscherin.
- 3 Neumann, S., Rentier, O.
Wolff, G., Arbeiter.
Tschöcke, P., Lackierer.
Siebert, F., Althändlerin.
Schmädicke, W., Witwe.
Schröder, A., Tischler.
Krüger, D., Arbeiter.
Wiemer, D., Schlosser.
Eckert, A., Schneider.
Marggraf, R., Arbeiter.
Schmah, M., Töpfer.
Nieguth, L., Handelsfrau.
Machol, P., Schmied.

- Schmidt, W., Arbeiterin.
 Nowack M., Arbeiterin.
 Giebel, D., Arbeiter.
 4 Günther, H. Kaufm.-Frau, O.
 Donner, S., Witwe, V.
 Bieck, A., Cigarrenmacher.
 Philipp, K., Schneider.
 Schulz, M., Wäscherin.
 Leipelt, G., Arbeiter.
 Wildgrube, D., Arbeiter.
 5 Borkenstein, W., O., Halbe-
 stadt 14.
 Goltz, L., Witwe, V.
 Zippelt, A., Witwe.
 Appelt, W., Arbeiter.
 Masche, H., Arbeiter.
 Aue, A., Arbeiter.
 Kolbe, J., Cigarrenmacher.
 Schirmeister, G., Arbeiter.
 Schröter, K., Witwe.
 6 Beer, Ernst, O.
 Bollfras, G., Arbeiter.
 Lauck, K., Maurer.
 Schumann, W., Witwe.
 Dobrinski, H., Schuhmacher.
 Grassel, W., Töpfer.
 Strauß, D., Tischler.
 Hempe, W., Maler.
 Minatscheck, Th., Arbeiter.
 7 Wacht, A., Postbote, O.
 Waschke, W., Invalide.
 Blauf, J., Uhrmacher.
 Ulbrich, J., Invalide.
 Wenzel, A., Ortsarme.
 Kaschinsky, W., Witwe.
 8 Dellisch, K., Kaufmann, O.
 Handrecka, K., Arbeiter.
 Pohlund, W., Renten-
 empfängerin.
 Wehlich, A., Renten-
 empfängerin.
 Grüge, W., Botenfrau.
 Höft, K., Witwe.
 Fühl, K., Rentnempfängerin.
 9 Riek, C., Gärtner, E.
 Scheer, J., Schuhmacher.
 Bogen, G., Arbeiter.
 Kunert, J., Arbeiter.
 Schmalenberg, A., Waschfrau.
 10 Mierswa, D., Kürschnermstr., O.
 Preuß, G., Schuhmachermstr.
 Rania, C., Witwe.
 Dpitz, H., Witwe.
 Bötke, J., Arbeiter.
 Laabsch, W., Arbeiter.
 Dörfel, A., Witwe.
 11 Haase, W., Witwe, O.
 Fürstenberg, P., Maurerpolier.
 Paul, M., Maler.
 Haase, W., Tischlermstr.
 Rothe, K., Schneidermeister.
 Schmied, W., Witwe.
 12 Fürstenberg, P., Witwe, E.
 Fürstenberg, H., Maurer.
 Weiß, M., Witwe.
 Lademann, Th., Maurer.
 13 Bothe, A., Aufwärterin, E.
 Balzer W., Schuhmacher.
 Fiel, G., Arbeiter.
 Braak, J., Arbeiter.
 14 Hergt, P., Fuhrherr, E.
 Bonn, W., Schuhmacher.
 Stein, P., Waschfrau.
 Lebus, J., Arbeiter.
 15 Schulze, C., Schirmfabrik., O.
 Hassbach, K., Arbeiter.
 Hoffmann, W., Arbeiter.
 Nickel, S., Witwe.
 Grünke, A., Arbeiterin.
 16 Scholz, H. J., Kaufmann, O.
 Pfeil, P., Arbeiter, V.
 Ferntheil, Th., Arbeiter.
 Bellack, P., Witwe.
 Moes, W., Arbeiter.
 Wegner, C., Tischler.
 Klobe, K., Arbeiter.
 17 Bollfras, D., Witwe, E.
 Rain, W., Arbeiterin.
 Albrecht, K.
 18 David, J., Kaufmann, O.
 Meinhardt, L., Schlosser.
 Schüler, A., Arbeiter.
 Rein, G., Töpfer.
 Baranowsky, P., Arbeiter.
 Waldmann, J., Witwe.
 Lotthammer, L., Arbeiterin.
 Wolf, A., Arbeiter.
 Rottke, H., Schuhmacher.
 Lehmann, Witwe.
 19 Stadtgemeinde. Unbewohnt.
 20 Miering, G., Restaurateur, O.
 Hennig, A., Agentin.
 Promenadengasse.
 21 Schmidt, C., Klempner, O.
 Bröde, M., Blätterin.
 Runge, W., Vermieterin.
 Nierlich, M., Friseurin.
 Steinicke, P., Schlosser.
 22 Jockel'sche Erben, O.
 Jockel, P., Briefträger.
 Seifert, G., Buchhalter.
 Fernis, M., Waschfrau.
 Albin, P., Schauspieler.
 23 Wille, M., Witwe, O.
 Schack, J., Handelsfrau.
 Hoffmann, A., Waschfrau.
 Kühnel, J., Schuhmacher.
 Minkwitz, H., Arbeiter.
 24 Eller, A., Arbeiter, E.
 Reddermeyer, M., Dienstmann
 Reichert, P., Witwe.
 Dohrmann, Fr., Töpfer.
 25 J. Tammsche Erben, O.
 Scheel, P., Witwe.
 Graßmann, W., Frau.
 Schäfer, K., Schuhmacher.
 Schulz, G., Arbeiter.
 Hildebrandt, G., Witwe.
 Bartsch, G., Witwe.
 26 Pinnow, Witwe, O.
 Neumann, H., Invalide, V.
 Fabig, G., Arbeiter.
 Hoenicke, Ch., Wwe.
 Peschke, K., Schneider.
 Baumann, J., Arbeiterin.
 27 Polac, W., Schmied, E.
 Rättsch, G., Witwe.
 Heldt, W., Gärtner.
 28 Noack, K., Schuhmacher-
 meister, E.
 Goltz, K., Cigarrenmacher.
 Schlieter, A., Maurer.
 Lubitz, K., Arbeiter.
 Roy, B., ledig.
 Boß, S., Näherin.
 Müller, A., ledig.
 Wroblewski, P., Arbeiter.
 29 Persicke, W., Eigentümer, O.
 Schlüter L., Töpfer.
 Neubauer, W., Schmied.
 Mecke, J., Tischler.
 Wiese, J., Arbeiter.
 Fischer, D., Arbeiter.
 Schröter, G., Schlosser.
 Kummelt, M., Näherin.
 Boche, M., Tischler.
 Engelmann, H., Hilfsbremser.
 30 Mende, C., Schuhmacher-
 meister, E.
 Polenz, G., Cigarrenmacher.
 Peschke, P., Postillon.
 Bartelt, J., Tischler.
 Briz, A., Wäscherin.
 Mischke, M., Wäscherin.
 Friedrich, G., Schuhmacher.
 Kucharski, A., Schuhmacherm.
 31 Schlosser, G., Althändler, E,
 Tuchmacherstr. 29.
 Barow, J., Tischler.
 Bartel, K., Arbeiter.
 Hinzmann, Caroline.
 Schlosser, W., Tischler.
 32 Brehm, D., Cigarrenmacher, E.
 Schröder, H., Schuhmacher.
 Rißmann, A., Aufwärterin.
 33 Willert, W., Viktualien-
 händler, O.
 Gündel, H., Witwe.
 Paul, A., Witwe.
 Hartke, A., Arbeiter.

- Höffe, L., Schuhmacher.
 Krüger, P., Schlosser.
 34 Willert, W., Viktualien=
 händler, E.
 Köstel, W., Arbeiter.
 Malchow, A., Arbeiter.
 Schulz, M., Witwe.
 Meyer, R., Arbeiter.
 Benecke, W., Arbeiter.
 35 Rüttnick, W., Rentier, E.
 Sellwig, W., Schuhmachstr.
 Kleinm, E., Postillon.
 Welsch, G., Schuhmacher=
 meister.
 Unglaube, H., Handelsmann.
 Kämpf, M., Arbeiterin.
 36 Synagogengemeinde, Jüd.
 Hospital.
 Schwarz, H., Handelsmann.
 37 Graf, D., Ritterschäfts=
 sekretär, O.
 Storch, W., Glasermstr.
 Schulze, G., Arbeiter.
 Bohn, J., Schuhmachermstr.
 Lange, G., Arbeiter.
 Mädels, A., Witwe.
 Morche, L., Kellner.
 Sandke, F., Arbeiter.
 38 Blasche, W., Monteur, E.
 Lust, H., Schuhmacher.
 Mecke, G., Heizer.
 Hallmann, J., Arbeiter.
 39 Tollkühn, G., E.
 Discher, W., Witwe.
 Schmidt, W., Arbeiter.
 Kempf, A., Witwe.
 Nicolay, C., Witwe.
 Niebecke, A., Töpfer.
 Häusler, M., Arbeiterin.
 Schröder, H., Maurer.
 Schröder, C., Arbeiterin.
 Bartlick, F., Witwe.
 Wendlandt, K., Arbeiterin.
 Jost, E., Witwe.
 Langsch, J., Arbeiterin.
 Behlow, C., Töpfer.
 Wiesener, H., Arbeiter.
 Gessner, W., Arbeiter.
 40 Sarrach, J., Invalide, O.
 Brüllke, C., Schmied.
 Herrmann, W., Arbeiter.
 Oswald, Th., Arbeiter.
 Bandemer, A., Arbeiter.
 Pfortke, M., Orgelbauer.
 Maulbricht, W., Arbeiter.
 Kendant, F., Arbeiter.
 Grassmann, J., Arbeiter.
 Werdin, D., Schneider.
 Perfsche, F., Arbeiter.
 Krüger, W., Arbeiter.
- 41 Sommerlade, C., Schuh=
 machermstr., O.
 Halbas, G., Cigarrenmacher.
 Wildeganz, A., Maurer.
 Erdmann, A., Witwe.
 Wiechmann M., Witwe.
 Kabisch, P., Witwe.
 42 Muth, Ch., Eigentümerin, E.
 Keffner, C., Töpfer.
 Brose, C., Schuhmacher.
 Bülow, G., Maler.
 Drewitz, F., Arbeiter.
 Birkenhagen, G., Invalide.
 Söhnke, J., Aufwartefrau.
 Fröhlich M., Witwe.
 Scholz, F., Witwe.
 Gräbner W., Arbeiter.
 43 Klinkerfuß Schneidermstr., O.,
 Bahnhofstr. 4
 Radtke, W., Arbeiter.
 Karolefsky, A., Arbeiter.
 Richter, C., Maurer.
 Wille, C., Schuhmacher.
 Klauz, P., Arbeiter.
 Ritter, L., Arbeiterin.
 Brambor, R., Arbeiter.
 44 Stolz, F., Maurer, O.
 Sandke, F., Invalide.
 Schulke, A., Arbeiter.
 Erdmann, C., Arbeiter.
 Gülüsch, J., Arbeiter.
 Länger, L., Schuhmacher.
 Bubak, C., Witwe.
 Lehmann, C., Arbeiter.
 Dobrinski, J., Schuhmacher.
 Fißke, P., Arbeiter.
 Kaiser, A., Witwe.
 45 Stolz, F., Maurer, O.
 Karduski, G., Fuhrherr.
 Bessendiener, A., Witwe.
 Külper, H., Arbeiter.
 Balck, C., Witwe.
 Glietscher, A., Fuhrmann.
 Wollert, C., Schuhmacher.
 Krüger, J., Witwe.
 46 Stellbogen, J., Witwe, E.
 Preunke, C., Arbeiter.
 Hartke, P., Arbeiter.
 Krüger, C., Schuhmacher=
 meister.
 Wachholz, A., Sattler.
 Janowski, C., Witwe.
 Schmidt, W., Stellmacher.
 Neumann, M., Tapezier.
 Neumann, C., Monteur.
 Bentkowsky, C., Kutscher.
 Kriening, Th., Kupferschmied.
 47 verbunden mit Wilhelmstraße 24.
 Wilhelmsplatz.
- 48 Schmidt, G., Wurstfabrik, O.
 Amert, G., Arbeiter.
 Drescher, F., Reisender.
 Antoni, A., Bw., Friseur.
 Kleemann, D., Schuhmacher.
 Pfuhl, H., Schmied.
 49 Hirsch, M., Kaufmann, O.
 Fuhrmann, B., Witwe.
 Beschke, R., Schuhmachermstr.
 Baage, C., Maurer.
 50 Wieder, M., Witwe, E.
 51 Berendt D. Gasthofsbes., O.
 Heere, K., Arbeiter.
 Klöhn, K., Arbeiter.
 Schmidt, D., Bäcker.
 Meher, Th., Witwe, Wäscherin.
 52/53 Gielisch, C., Kaufmann, O.
 Lagerräume.
 54 Müntz, C., Witwe, O.
 Tschetsche, C., Schuhmachstr.
 55 Wahl, A., Gasthofsbesitzerin, O.
 Tuchmacherstr. 45.
 Welzel, W., Schmiedemstr.
 Becker, M., Händler.
 Keller, A., Kutscher.
 56 Wenzel, M., Witwe, O.
 Scheering, R., Schuhmachstr.
 Görlik, C., Wäschfrau.
 Rehsfeld, W., Wäschfrau.
 Hartke, Rich., Dienstmann.
 57 Schenk, G., Wildhändler, O.
 Graf, C., Tischlermstr.
 Seiffert, A., Invalide.
 Mai, J., Handelsmann.
 Seifert, A., Schuhmacher.
 Jagnow, A., Stellmacher.
 Sünder, F., Arbeiter.
 Gurf, L., Witwe.
 Miericke, A., Witwe.
 Schurack, M., Witwe.
 Lewandowsky, Fr., Schuh=
 macher.
 Gräber, W., Arbeiter.
 58 Rumpel, G., Fleischerstr., O.
 Gade, W., Arbeiter.
 Cohn, W.
 Birchholz, A., Arbeiter.
 Welf, M., Witwe.
 Fiedler, P., Witwe.
 Kollberg, C., Schneider.
 Schulke, A., Kutscher.
 Lorenz, Th., Arbeiter.
 Böschke, A., Arbeiterin.
 59 Richtersche Erben, O.
 Same, W., Arbeiter.
 Gerasch, C., Arbeiter.
 Thonicke, W., Bwe., Näherin.
 Heine, H., Arbeiter.
 Schmiedegasse.

- 60 verb. mit Schmiedegasse 5.
 61 Förster, J., Eigentümer, O.
 Fews, A., verw. Stellmacher.
 Erdmann, K., Maler.
 Daubitz, J., Schneider.
 Moldenhauer, C., Arbeiter.
- 62 Gerhardt, A., Fleischermeister, O.
 Büttner, G., Schneider.
 Graßnick, K., Töpfer.
 Hartwig, F., Schneider und Althändler.
 Schöning, E., Arbeiter.
 Baltot, A., Witwe.
- 63 Krüger, L., Wagenmstr., E.
 Krüger, A., Uhrmacher.
 Kurka, D., Schuhmacher.
 Heim, Th., Arbeiter.
 Tenzer, D., Arbeiter.
 Schulze, G., Schlosser.
- 64 Schimazek, G., Meißerschmiedemstr., O.
 Hoffmann, M., Arbeiter.
 Scherne, P., Lackierer.
 Zeidler, A., Witwe.
 Wucks, Fr., Arbeiter.
- 65 Bunge, J., Fleischermstr., E.
 Jakob, K., Schuhmacher.
- 66 Busse, A., Bau-Schlosserei, O.
 Röder, A., Handelsfrau.
- 67 Mattheck, A., Witwe, O.
 Henkel, G., Fuhrmann.
 Schneider, M., Witwe.
 Hanschmann, G., Arbeiter.
- 68 gehört zu Tuchmacherstr. 30.
- 69 Zennrich'sche Erben, O.
 Lieve, K., Schuhmachermstr.
 Hackbart, M., Witwe.
 Lucke, K., Schneider.
 Artmann, A., Maler.
- Promenadengasse.
- 70 Brix, A., Wurst- u. Fleischwarengeschäft, E.
- 71 Maxdorff, Fr., Zimmermstr., O., Buschmühlenweg 40.
 Gabriel, W., Schlosser
 Eradnick, G., Schuhmachermeister.
- 72 Fischer, H., Fleischermstr., O.
 Legeler, P., Arbeiter.
 Schulz, M., Witwe
- 73 Fischer, H., Fleischermstr., O.
 Wolff, H., Maurer.
 Wegener, G., Arbeiter.
 Weber, Ch., Arbeiter.
 Brosch, E., Schneider.
- 74 Schmoldt, H., Bäckerstr., O.
 Hirthle, H., Schuhmacher.
 Manjheck, L., Schuhmacher.
 Blagemann, M., Arbeiterin.
- Bönecke, K., Schuhmacher.
 Hörnigk, W., Waschfrau.
 Täuber, L., Aufwärterin.
 Bernau, P., Schlosser.
- 75 Hartwig, D., Mechaniker, O.
 Neumann, G., Handelsfrau.
- 76 Sänger, P., Schuhmachermeister, O.
 Kettner, M., Viktualienhändlerin.
 Pfemig, A., Lohndiener.
 Peter, D., Witwe.
 Sobolowäki, L., Schuhmacher.
 Herweg, W., Schneider.
 Karstedt, H., Schuhmacher.
 Schramm, A., Bote.
 Brasse, W., Arbeiter.
- Spornmachergasse.
- 77 Helldt, J., Rentier, O.
 Wagner, D., Stellmacher.
 Klandt, G., Schuhmachermeister.
- 78 Harnisch, G., Witwe, O.
 Böhm, W., H., Geschwister.
 Schrant, H., Maurer.
 Mittelstädt, G., Arbeiterin.
 Demke, K., Arbeiter.
- 79 Richter, K., Arbeiter, O.
 Steinicke, D., Arbeiter.
 Burkowski, M., Arbeiter.
 Hänet, Joh., Schuhmacher.
- 80 Schulze, G., Maschinenbauer u. Nähmaschinen-gesch., O.
 Seelig, Cl., Witwe.
 Reimer, F., Arbeiter.
 Maasch, F., Schuhmacher.
 Noack, K., Arbeiter.
- 81 Scholz, G., Fleischermstr., E.
 Roddekkopf, A., Arbeiter.
 Viedke, K., Schmied.
 Jädiske, M., Arbeiterin.
 Zeninger, D., Arbeiter.
 Barownik, F., Arbeiter.
 Schirm, K., Arbeiter.
- 82 Obst, H., Eigentümer, E.
 Ringler, W., Agent.
 Tzymanowski, J., Schuhmacher.
 Koch, Th., Dienstmann.
 Thiele, G., Dachdecker.
 Kneißler, W., Witwe.
- 83 Bauernmeister, W., Eigentümer O.
 Maasch, P., Arbeiter.
 Birkholz, K., Arbeiter.
 Koppe, L., Witwe.
 Kalisch, W., Arbeiter.
 Pitack, H., Arbeiter
- 84 Großmann, K., Malermeister, O.
- Kalisch, G., Viktualien-Händlerin.
 Harnuth, P., Arbeiter.
 Domke, F., Schuhmacher.
- 85 Persicke, W., Eigentümer, O.
 Wunderlich, W., Postillon.
 Wolff, H., Arbeiter.
 Böthy, W., Arbeiter.
 Abraham, A., Witwe.
 Böhmer, G., Arbeiter.
- 86 Händsche, H., Eigentümer, E.
 Steinicke, G., Witwe.
 Steinicke, H., Arbeiter.
 Frohlof, B., sep.
 Wildau, K., Töpfer.
- 87 Schudel, Ch., Schuhmachermeister, O.
 Hüttig, P., Böttcher.
 Wolff, P., Schlosser.
- 88 Kuebel'sche Erben, O.
 Kalies, F., Arbeiter.
 Wollenberg, F., Schlosser.
 Hoffmann, G., Arbeiter.
 Fischbock, A., Arbeiter.
 Grunow, W., Arbeiter.
 Möbus, A., Arbeiterin.
 König, A., Arbeiter.
 Heinrich, W., Arbeiter.
 Kettner, W., Arbeiter.
 Seger, A., Tischler
 Kozek, A., Schuhmacher.
- 89 Wende, P., Bankier, O.
 Viereheid, K., Arbeiter.
 Sawatzki, K., Schuhmacher.
 Richter, P., Witwe.
 Spreichert, K., Kutscher.
 Mede, W., Arbeiter.
- 90 Bähr, Th., O.
 Klich, A., Arbeiter.
 Knoll, F., Schneidermstr.
 Ehrlich, W., Schneidermstr.
- 91 Krieglner, G., Fleischermstr., O.
 Sänder, F., Arbeiter.
 Wonneberg, B., Arbeiter.
 Junge, G., Arbeiterin.
- 92 Schrahe, Ch., Rentier, O.
 Bergemann, W., Stellmacher.
 Preuß, P., Tischler.
 Hennig, K., Arbeiter.
 Molinski, St., Schlosser.
- 93 Schadrak, K., Fuhrherr, O.
 Gartmann, J., Schuhmachermeister.
 Lorenz, D., Handelsmann.
 Daske, A., Arbeiterin.
 Schlang, W., Witwe
 Reinsch, J., Handschuhmacher.
 Ref, J., Arbeiter.
- 94 verbunden m. Breitestr. 25.
 Breitestrasse.

Hofmarkt.

IV. Polizei = Revier, Bureau:
Berlinerstraße 52. XIIIa. Stadt=
bezirk.

Parochie: Nikolaitirche.

Rossstrasse.

- 1 Bretag, A., verw. Kauf=
mann, E.
Gebert, C., Malermstr.
v. Mach, F., Leutnant.
Hartmann, F., Schmied.
Meißner, S., Kaufmann.
Konrad, C., Viehhändler.
- 2 Brauer, R., Ackerbürger, O.
Rischke, R., Papierhandlung.
Persian, S., Schriftseher.
Weber, J., Rentier.
Nieloff, R., Diätar.
Zech, A., Forstfassen = Men=
dant a. D.
Kienke, P., Stallmeister.
Stock, P., Witwe.
Vogel, P., Handschuhmacher.
Leutsch, Th., Maler.
Schlenz, R., Lehrer.
Haag, S., Gerbermstr.
Scherff, J., Polizei-Bureau=
Assistent.
Scherff, C., Witwe.
Bredow, A., Witwe.
Bräuer, S., Leutnant.
Pehneck, M., Witwe.
Gräfer, C., Fleischer.
Grafnickel, R., Lehrer.
Wagner, S., Witwe.
- 2a Günther, J., Schmiedemstr., E.
Raumann, A., Handschuh=
Fabrikant.
Osten, S., penf. Förster.
Krause, M., Schneiderin.
Weqner, R., penf. Lehrer.
Klingbeil, S., Arbeiter.
Schulze, K., Gerichtsdienner.
Sannemann, C., Oberleutn.
Ackmann, W., Werkmeister.
- 3 Karsten, S., Restaurateur, E.
Badow, C., Kaufmann.
Walther, Heinrich, Schriftseher
Spaarmann, A., Witwe.
Burde, S., Arbeiter.
Schneider, R., Witwe.
Weichert, A., Schneiderin.
Gieseler, R., Fuhrherr.
Schumann, P., Dreher.
Beier, R., Friseur.
Neumann, C., Waschfrau.
Krüger, W., Hausdiener.
Wießian, W., Schneidermstr.
Krößner, S., Tischlermstr.

- Mühlenbeck, W., Witwe.
Habermann, S., Schuhmchmstr
- 4 Siegert, P., Witwe, E.
Maier, C., Schlosser.
Klenke, S., Arbeiter.
- 5 Schickert, S., Eigentümer, E.
Schickert, L., Witwe.
- 6 Brauer, R., Ackerbürger, E.
Zirnité, C., Schneiderin.
Rebert, L., Witwe.
Spangenberg, C., Arbeiter.
Schrüder, M., Arbeiter.
Schneider, S., Maschinenbauer.
Boschan, B., Witwe.
Kohlus, L., Witwe.
Möhrling, R., Graveur.
Schwarz, S., Witwe.
Matthey, L., Witwe.
Bormann, C., Maurer.
Lehmann, P., Schlosser.
- 7 Jancke, J., Kaufmann, E.
Thiele, F., Postschaffner.
Lehmann, R., Witwe.
Schouert, C., Fräulein.
Knoche, S., Viehhändler.
- 8 Marofke, R., Bäckerstr., E.
Stellmacher, C., Schlosser.
Träger, A., Arbeiter.
Schade, R., Arbeiter.
- 8a Trojan, R., Witwe, E.
Brehm, P., Malermstr.
Einjporn, C., Briefträger.
Beihl, R., Witwe.
Lindemann, W., Witwe.
Niegel, B., Witwe.
Korb, C., Witwe.
Schulz, G., Arbeiter.
Löschke, A., Feuerwehrmann.
Richter, R., Zimmermann.
Wolf, J., Schmied.
Jahn, R., Arbeiter.
Welf, G., Arbeiter.
Walter, M., Stadthebamme.
Busch, C., Arbeiter.
Nickel, W., Arbeiter.
Gutjsche, D., Witwe.
- 9 Noack, R., Schmiedemstr., E.
Gading, P., Fleischermstr.
Noack, A., Witwe.
Schumann, C., Arbeiter.
Schmolling, A., Arbeiter.
Hennig, C., Cigarrenarbeiter.
Felsch, A., Arbeiter.
Hoffmann, S., Arbeiter.

Neuer Markt.

- 10 Brauer, R., Ackerbürger, O.
König, F., Kohlenhändler.
Jost, J., Nachtwächter.
Perling, R., Tischlermstr.
Wagner, C., Witwe.

- Pürk, F., Droschkenfuhrherr.
Fender, M., Arbeiter.
- 11 Baerenreuth, A., Auktionator
u. gerichtl. Taxator, O.
Kiemer, Carl, Restaurateur.
Mücke, C., Heilgehilfe.
Strauß, S., Arbeiter.
Moebus, W., Wäscherin.
Sandt, C., Buchbinder.
Quast, C., Schuhmacher.
Böse, W., Arbeiter.
Schöffich, S., Handelsmann.
Voigt, S., Fuhrherr.
Lange, G., Arbeiter.
Kühn, R., Schuhmacher.
Kudolph, D., Sattler.
Paschke, Witwe.
Süßke, C., Schuhmacher.
- 12 Steinicke, C., Wagenbauer u.
Stellmachermstr., E.
Schornstein, S., Schuhmacher=
meister.
Lamm, M., Witwe.
- 13 Kranich, M., Eigentümer, E.
Kranich, C., Pantoffelfabrik.
Suchalski, A., Schmied.
Schwiegl, C., Witwe.
Döring, M., Witwe.
Lautenbach, R., Witwe.
- 14 Lehmann, R., Kaufmann, E.
Liesick, W., verw. Rentiere.
Klaemdt, S., Landwirt.
Pohl, A., Viehhändler.
Steinisch, S., Korbmachermstr.
Stöbel, R., Kriegs-Zwvalide.
Stöbel, D., Güter-Expeditent
a. D.
Zaddach, C., Sattlermstr.
Dowe, S., Witwe.
Werner, A., Schuhmachermstr.
Thiele, G., Ingenieur.
Baer, W., Lehrer.
Kuschke, J., Militär-Anwärt.
Wendler, M., Witwe.
Harnier, B., Witwe.
- 15 Lindner, C., Stellmacher=
meister, E.
Hermann, W., Arbeiterin.
Berneis, W., Arbeiterin.
Arndt, G., Regts.=Schneider.
Brandt, G., Postschaffner.
Rammel, R., Cigarrenmacher.
Fichter, F., Arbeiter.
Womberg, S.
Kube, J., Arbeiterin.
- 16 Lindner, C., Stellmacher=
meister O.
Kaliß, R., Schneidermstr.
Fröhlich, C., Witwe.
Galle, R., Schuhmachermstr.

- Böhme, A., Arbeiter.
 Christausbeck, P., Schuhmach.
 Wambach, G., Arbeiter.
 Botel, A., Arbeiterin.
- 17 Stadtgemeinde.
 Stadtvorstadt-Schule.
 Neumann, G., Rektor.
 Better, A., Ww., Schuldienerin.
- 18 Stadtgemeinde. Feuerwache.
 Welfisch, P., Feuerwehrmann.
 Zipter, Chr., Arbeiter.
- Sonnenburgerstrasse.
- 19 Wasewitz, W., Eigentümer, E.
 Dreyer, F., Koßarzt.
 Schulz, A., Steuererheber.
 Henze, C., Schuhmacher.
 Licht, H., Schneider.
 Biedermann, G., Arbeiter.
 Grunewald, M., Arbeiter.
 Schulz, G., Arbeiter.
 Wontke, A., Witwe.
 Langrock, A., Witwe.
 Hoffmann, M., Witwe.
 Witte, D., Tischlermstr.
 Gümme, C., Arbeiter.
- 20 Hünze, A., Landwirt, E.
 Neumann W., Arbeiter.
 Weizel, W., Arbeiterin.
 Volkhammer, A., Glasermstr.
 Gräber, W., Arbeiter.
- 21 Greiser, L., E.
 Wehlich, A., Geflügelhändl.
 Krieg, A., Pantoffelmacher.
 Schottky, R., Arbeiter.
- 22 Hörter, A., Witwe, E.
 Altmann, A., Schneider.
 Melde, W., Fleischerstr.
 Heider, W., Feldwebel.
 Siebelsius, Klara.
 Schulze H., Brunnenmacher.
 Jahnke, A., Töpfer.
- 23 Fuhrmann, W., Eigentüm., E.
 Schrabback, G., Restaurateur.
 Höhne, F., Handelsmann.
 Jahn, B., Witwe.
 Dreier, J., Witwe.
 Wegener, H., Reg.=Sekretär.
 Ballier, F., Reg.=Sekretär.
 Wolter, W., Fuhrherr.
- 24 Müller, W., Kaufmann, E.
 Diederich, A., Steuer.=Auf-
 seher a. D.
 Abraham, W., Witwe.
 Wiebel, M., Witwe.
 Fichtner, C., Formermstr.
 Hartfiel, B., Witwe.
- 25 Balke, L., Eigentümerin, E.
 Linke, R., Bäckerstr.
 Schickert, D., Klempner.
 Lange, F., Schlosser.

- Tichter, W., Arbeiter.
 Loos, L., Arbeiterin.
 Schmidt, R., Arbeiter.
 Gantrich, J., Arbeiter.
 Kretschmer, G., Friseur.
 Walde, A., Droschkenbesitzer.
 Pannach, R., Handelsmann.
 Geißler, G., Arbeiter.
 Geppert, G., Schlossermstr.
- 26 Weiß, G., Eigentümer, E.
 Haupt, J., Schuhmachermstr.
 Puttkammer, W., Schuhmach.=
 meister.
 Freund, G., Feuerwehrmann.
 Raube, A., Waschfrau.
 Schöniann, L., Witwe.
 Paulick, R., Tischler.
 Münch, G., Büchsenmacher.
 Schulz, L., Fuhrmann.
 Dreher, A., Arbeiter.
 Schulz, G., Orgelbauer.
 Melzer, D., Lohnschlächter.
 Koppe, P., Arbeiter.
 Schulz P., Restaurateur.
 Helmikowaska, J., Schneiderin.
 Jänicke, G., Arbeiter.
- 27 Schmidt, G., Ackerbürgerin, E.
 Löschhorn, G., Cigarrenfabrik.
 Seule, D., Maurer.
 Burde, W., Arbeiter.
 Pirnack, W., Arbeiter.

Rossstrasse.

Koßstraße.

IV. Polizei = Revier, Bureau:
 Berlinerstraße 52. XIIIb. Stadt=
 bezirk.

Parochie: Nikolaitirche.

Blumenstrasse.

- 1 Gutmann, A., Fabrikbesitzer, E.
 Gutmann, G., Ingenieur.
 Gutmann, A., Maschinenfabrik
 ☐= 66.
 Schern, L., Witwe.
 Titschack, G., Tierarzt.
- Gr. Fruchtstra-se.
- 2 Dähne, R., Kupferwaren=
 fabrikant, O.
 Richter, Fr., Eisengießerei u.
 Fabrik landw. Maschinen
 und Geräte, ☐= 239.
 Mielenz, W., Arbeiter.
 Schulz, R., Arbeiter.
 Schulze, G., Ingenieur.
 Lange, Th., Maurer.
 Paschke, Arbeiter.
- 3 Pohlmanns Erben, E.
 Schneider, L., Rentiere.

- Schneider, F., Weinhändler,
 gr. Scharnstr. 35.
 Drubba, Geschw.
 Kemper, Fr., Formermmeister.
 Mahnkopf, M., Fräulein.
 Kohn, J., Handelsmann.
- 4 Mühlbach, A., Privatiere, E.
 Knack, D., Oberleutnant.
 Boche, B., Lehrer
 Karras, W., Schlosser.
 Friedrich, A., Witwe.
 Seiler, R., Droschkenbesitzer.
 Mattig, L., Arbeiter.
 Neumann, G., Arbeiter.
- 5 Gaul & Hoffmann, Inh.
 H. Bollinger & Max
 Richter, Maschinenfabrik,
 Eisengießerei und Kessel=
 schiede, ☐= 69, O.
- Leopoldstrasse.
- 6 Bollinger, H., Fabrikbes., E.
 Richter, M., Fabrikbes., E.
- Rossmarkt u. Kurzestrasse.
- 7 Koscke, J., Kaufmann, E.
 Hennig, S., Schneiderin.
 Paulke, R., Kontordienner.
 Janeky, F., Kaufmann.
 Fiedler, D., Witwe.
 Jänicke, A., Viktual.=Händlerin
- 8 Blenzke, H., Rentiere E.
 Borchert, H., Hauptm. u. Adjut.
 Geschäftszimmer der 5. Feld=
 Art.=Brigade.
 Gerlach, C., Restaurateur.
 Tierich, G., Bäckerstr.
 Wolpert, P., Barbier.
 Pörting, Oberleutnant.
 v. List, M., Leutnant.
 Burps, W., Arbeiter.
 Kölling, G., Lehrer.
 Leopold, H., Maurer.
 Birkholz, G., Arbeiter.
- 9 Spielberg, G., Schmiedemstr.
 und Wagenbauanstalt, E.
 Bertelmann, W., Steindruckler
 Mertsching, B., Arbeiterin.
- An der Seidenfabrik.
- 10 Militärstädtus.
 Offizier-Kasino der 5. Feld=
 Art.=Brigade.
 Hoffmann, H., Wirtin.
- 11 Lewy'sche Erben, Baustelle, O.
- 12 Seidenfabrik, Lewy'sche
 Erben, E.
 Bernhard, L., Kaufmann u.
 vereideter Bücherrevisor.
 Haase, M., verw. Direktor.
 Kleiner, G., Fräulein.
 Brandt, F., Ober-Telegraph.=
 Assistent.

Kinzel, Ch., vw. Baumeister.
 Prange, M., Lehrerin.
 Ritter, A., vw. Landrichter.
 Mitsche, A., Militär=Juten=
 dantur=Sekretär.
 Salvenmoser, B., Kaufmann.
 Siering, C., Arbeiter.
 Nielscher, A., Witwe.
 Klamp, S., Ober=Telegraphen=
 Assistent.
 Hoppe, P., Witwe.
 Brückmann, M., Fräulein.
 12a Stubenrauch, L., Lehrerin, E.
 Stubenrauch, Th., Lehrerin, E.
 Stubenrauch, W., Landwirt.
 13 Eckert, S., Kaufmann, E,
 Crossenerstr. 2.
 Schwiege, C., Spediteur.
 Weise, C., Mühlenbauer.
 Karzig, Th., Postassistent.
 Lange, P., Postassistent.
 Tichter, A., Kantinier.
 Marggraff, A., Arbeiter.
 Crossenerstrasse.

Sandstraße.

IV. Polizei = Revier, Bureau:
 Berlinerstraße 52. XIIIb. Stadt=
 bezirk.

Parochie: Nikolaitirche.

Platz am Schützenhause.

1 Schüler, A., Schmiedemstr., O.
 Klose, L., Witwe.
 Schälcke, W., Witwe.
 Börsch, A., Witwe.
 Natusch, W., Arbeiter.
 Natusch, G., Arbeiter.
 Hinze, F., Handelsfrau.
 Zahn, D., Arbeiterin.
 2 Teichert, W., Ackerbürger, E.
 3 Zillmann, L., Eigentümerin, E.
 Goricke, G., Arbeiter.
 Bentsch, G., Drehorgelspieler.
 Sübner, C., Buchbinder.
 Krämmer, Arbeiterin.
 4 Kanzius, A., Eigentümerin, E.
 Rohland, F., Arbeiter.
 Geiger, W., Arbeiter.
 Zebus, G., Invalide.
 Wolff, F., Arbeiter.
 Böttcher, K., Arbeiter.
 Päch, W., Arbeiter.
 4a Vierjch, A., Eigentümerin, E.
 Nikolaus, C., Zimmermann.
 Kasper, F., Arbeiter.
 Käßner, M., Cigarrenmacher.
 Höhne, W., Arbeiterin.
 Fischer, P., Former.

Schirmmeister, J., Arbeiterin.
 Raehn, S., Arbeiter.
 5 Schüler, F., Ackerbürger, E.
 Schönebeck, K., Arbeiter.
 Schwenzler, C., Arbeiter.
 Brilke, S., Arbeiterin.
 Witka, J., Arbeiterin.
 6 Hentschel, G., Ackerbürger, E.
 Busch, B., Arbeiterin.
 Dörfel, K., Arbeiterin.
 Steinicke, C., Arbeiter.
 Klauf, C., Witwe.
 7 Grunow, K., Eigentümer, E.
 Fließ, A., Arbeiter.
 Branjch, A., Witwe.
 Diebel, A., Witwe.
 Schulz, W., Arbeiter.
 Müller, A., Arbeiter.
 Mudring, F., Arbeiterin.
 Elias, A., Arbeiterin.
 8 Brauer, J., Ackerbürger, E.
 8a Wender, C., Maurerpolier, E.
 Wender, W., Töpfer.
 Braffe, K., Maurer.
 Schickert, W., Zimmermann.
 Dahle, F., Schneider.
 Lüders, C., Bürstenmacher.
 Schmidt, A., Witwe.
 Schulz, W., Witwe.
 8b Nanke, Fleischerstr., O.
 8c Grunow, K., Maurer, E.
 Berfelde, W., Arbeiter.
 Gerjch M., Arbeiter.
 Böhme, Ch., Arbeiter.
 Kerber, K., Maurer.
 Belich, K., Former.
 Käßner, P., Arbeiterin.
 Waschmke, S., Arbeiter.
 Käßner, W., Zimmermann.
 Gille, S., Sergeant.
 Bauke, A., Arbeiterin.
 Friedrich, L., Arbeiter.
 8d Fischer, C., Fleischerstr., O.
 9 Wundrich, A., E.
 Hoffmann, J., Steinjeger.
 Eichenbach, K., Arbeiter.
 Friedrich, A., Invalide.
 Brechlin, F., Arbeiter.
 Rahn, G., Viehhändler.
 Kost, W., Arbeiter.
 Beifert, C., Arbeiter.
 Fröhlich, A., Witwe.
 Gummelt, G., Arbeiter.
 Zahn, L., Arbeiterin.
 Tonicke, S., Arbeiter.
 Voigt, C., Arbeiter.
 Dieb, G., Witwe.
 9a Fuhsbrügge, F., Schuhmacher=
 meister E.
 Hennig, D., Arbeiter.

Schwede, G., Arbeiter.
 Wollang, G., Arbeiter.
 Warenburg, P., Arbeiter.
 Mijch, L., Arbeiterin.
 Jänicke, F., Fleischermstr.
 Kockel, T., Handelsmann.
 10 Weber, M., Besitzer, O.
 Schafransky, D., Schuhmacher.
 Heinrich, C., Arbeiter.
 Schick, W., Arbeiter.
 Jänisch, S., Arbeiter.
 Brosig, F., Weber.
 Morche, A., Korbmacher.
 Freier, W., Bäckermeister.
 11 Höhne, L., Witwe, E.
 Zinke, K., Zimmerer.
 Wender, C., Maurer.
 König, A., Arbeiter.
 Hennig, D., Hausdiener.
 Neuer Markt.

11a Hahn, S., Tischler, E.
 Horn, A., Arbeiter.
 Inguatus, F., Arbeiter.
 Baqijch, G., Arbeiter.
 12 Lüben, G., Büchsenmacher, E.
 Kalijch, D., Cigarrenmacher.
 Bohrijch, A., Arbeiterin.
 Piethe, K., Postschaffner a. D.
 13 Saul, A., Stellmacher, E.
 Saul, J., G., Arbeiter.
 Friedrich, J., Arbeiter.
 14 Prestel, W., Töpfer, E.
 Falkenhagen, A., Arbeiter.
 Berthold, C., Witwe.
 Rudnick, W., Witwe.
 Fleischer, K., Arbeiter.
 Hauptmann, P., Schlosser.
 Böttcher, S., Arbeiter.
 Fiele, K., Arbeiter.
 Seipolt, M., Witwe.
 Priebijch, W., Arbeiter.
 Janke, Witwe.
 Kube, F., Schlächter.
 Kasper, C., Arbeiter.
 Neuer Markt

Große Scharnstraße.

Haus Nr. 1—15 und 86—91
 IV. Polizei = Revier, Bureau:
 Berlinerstraße 52. Haus Nr.
 16—50 und 63—85 III. Poli=
 ze=Revier, Bureau: Oderstraße 46.
 Haus Nr. 51—62 II. Polizei=
 Revier, Bureau: Fischerstraße 8.
 — Haus Nr. 1—15 I. Stadt=
 bezirk. Haus Nr. 16—32 II.
 Stadtbezirk. Haus Nr. 33—50
 III. Stadtbezirk. Haus Nr.
 51—62 IV. Stadtbezirk. Haus

Nr. 63—78 V. Stadtbezirk.
Haus Nr. 79—91 VI. Stadt-
bezirk.

Parochie: Haus Nr. 1—32 und
73—91 Nikolaikirche. Haus Nr.
33—72 Marienkirche.

Collegienstrasse.

- 1 verbunden mit Collegienstr. 6.
- 2 Gaedike, H., vw. Kaufm., E.
Sommer, H., Tapezierermstr.
Harnuth, M., Witwe.
Steffen, A., vw. Bahnwärter.
Kolberg, H., Arbeiter.
- 3 Krause, C., Bierverleger, O.
Burbach, C., Schneidermstr. V.
Skadny, A., Witwe.
Schulze, C., Witwe.
Wunderlich, Th., Arbeiter.
Werr, A., Techniker.
Ebel, J., Gefängnisaufseher.
Diering, H., Krankenwärter.
Melde, A., Witwe.
Nicolai, M., Klavierlehrerin.
Beeskow, J., Arbeiter.
Braun, H., Arbeiter.
Braun, C., Witwe.
Klebe, W., Arbeiter.
Krause, Emilie.
- 4 Preßel, W., Rentier, O.
Fuchs, Kl., vw. Rechnungsrat.
Weddig, B., vw. Postsekretär.
Zeich, P., Regierungsekretär.
Mittelstädt, F., Krankenhaus-
Inspektor.
Bayer, A., Kaufmann.
Müller, C., Lohgerber.
Moes, G., Steingutdreher.
Schindelmeiser, M., Arbeiter.
Freundenberger, Schneidermstr.
Krumm, W., Maurer.
Anders, A., Kaufmann.
Neugebauer, K., Schuhmacher-
meister.
Strehl, A., Blätterin.
Hoffmann, A., Viktualienhdlg.
Lehmann, A., vw. Kaufmann.
Nicolaus, M., wissenschaftl.
Hilfslehrer.
Schleicher, A., Witwe.
Grzybowski, C., Witwe.
Thumernicht, F., Arbeiter.
- 5 Geschw. Manz, O.
Manz, M., Fräulein.
Nickel, L., Schneider.
Dresse, C., Töpfer.
Wiedebach, W., Witwe.
Brüsch, C., Arbeiter.
Niedel, D., Schneider.
Graf, W., Schuhmacher.

Reigster, H., Böttcher.
Rutische, H., Schuhmacher.
Finster, H., Tischlermeister.
Fender, Ernst.

- 6 Kayser, G., Kaufmann, E.
 - 7 Boggasch, F., Böttchermstr., E.
Gramlich, G., Viktualien-
händler.
Liesfeld, A., Waschfrau.
Rathke, J., Waschfrau.
Züchner, C., Arbeiter.
 - 8 Gaebeler, C., Witwe, E.
Müller, C., Witwe.
Schillert, P., Reisender.
Stiebert, D., Rentiere.
Lehmpfuhl, C., Arbeiter.
Krohe, D., Arbeiter.
Schummel, J., Arbeiter.
Schiffmann, W., Wäscherin.
- Badergasse
- 9 Dettmer, A., Rentiere, E.
Paette, D., Schankwirt.
Fengler, D., Schneider.
Schulz, G., Schlossermstr.
Schulz, C., Maurer.
 - 10 Kossche, W., Bäckerin, E.
 - 11 Dettmer, A., Rentiere, O.
Ritter, C., Schmiedemeister.
Kohler, C., verw. Polizei-
Kommissar.
Drescher, C., Witwe.
Zimmermann, P., Arbeiter.
Boche, C., Witwe.
Bresler, A., Schneider.
Görlich, F., Arbeiter.
Block, C., Arbeiter.
 - 12 Mangelow, P., Schuhmacher-
meister, E.
Zabel, K., Arbeiter.
Schneider, H., Witwe.
Schälcke, D., Töpfer.
 - 13 Lehmann, C., Witwe, E.
Silbernagel, J., Restaurateur.
Zäckel, G., Arbeiter.
Lampé, F., Schuhmacher.
Paul, C., Schuhmacher,
Keller, gr. Dderstr. 9.
Krüger, W., Schuhmachmstr.
Dieckmann, C., Töpfer.
Rentwig, J., Korbmacher.
Ruth, H., Instrumentenmch.
Ulrich, L., Witwe.
Gottschau, A., Bäcker.
Bogt, T., Arbeiter.
 - 14 Bundermann, Ch., Witwe, E.
Schmieder, L., Tischlermstr.
Hartmann, A., Schuhmacher.
Siemon, A., Witwe.
Preuß, C. Dr. phil., Chem.
Hersten, G., Drehorgelspieler.

15 Koepernick, C., Restaurateur, O.
Stahl, A., Holz- u. Kohlenhdlr.
Stahl, H., Buchhalter.

Breitestrasse.

- 16/17 Schmußler, C., Rfm., E.
Schmußler, C., Dütenfabrik,
Papier- u. Pappenhand-
lung, ☐= 105.
Runge, P., Arzt, Dr. med.,
Sanitätsrat.
Kobley, G., Professor.
Supe, P., Kaufmann.
Holzheim, M., Kaufmann.
Hirsch, Frau A., Putzgeschäft.
Belitz, C., Schuhmachermstr.
Nothnagel, C., Blumenhdlg.
- 18 Walter, H., Ziegeleibesitzer, O.
Birschke, C., Restaurateur,
gr. Scharnstr. 84.
Fiedler, P., Lehrer.
Bünger, J., Lehrer.
Klicks, C., verw. Kaufmann.
Böhme, H., Glasermstr.
Zahrmart, W., Schmied.
- 19/20 Walter, A., Fabrikbes., E.
Walter, H., Cigarrenfabrik.
- 21 Walter, A., Fabrikbes., O.
Blume, Ph., Geschäftsführer.
Glaser, G., Dr., prakt. Arzt.
Suffrian, F., Landgerichtsrat.
Teuber, J., verw. Kaufmann.
Nichter, C., Kutscher.
Deutsche Continental = Gas-
Gesellschaft, Ladengeschäft.
- 22 Schlesinger, J., Rentier, O.
Weber, A., Selterwasser-
fabrikant, ☐= 123.
Schlesinger, A., Kaufmann.
Rubenz, A., Arbeiter.
Stahn, W., Arbeiter.
Podendiek, H., Schneider.
Dietrich, A., Näherin.
Schwesler, D., Witwe.
- 23 Laumann, A., Kaufm., E.
Gericke, C., Lehrer.
Melchior, M., Restaurateur.
Voigt, C., Maurer.
Rhinow, D., Cigarrenmacher.
Leidicke, W., Arbeiter.
- 24 Zäpfe, Geschw., E.
Compart, A., Handelsmann.
Sabrosky, C., vw. Registrator.
Hinkel, C., Witwe.
Weinberg, F., Arbeiter.
Wiese, F., Arbeiter.
- 25 Hils, J., Tapezierermstr., E.
Kluge, H., Korbmachermstr.
Friedrich, L., verw. Bahnstr.
Künzel, M., Rentiere.
Bast, G., Schuhmachermstr.

- Hoffmann, K., Modistin.
Beck, J., Bäcker.
- Kleine Oderstrasse.**
- 26 Jeeße, K., Gürtlermstr., E.
Brehm, C., Bürstenfabrikant.
Wilcke, Anna.
Elsner, F., Gerichtsdiener.
Huger, S., Schlosser.
Wittig, Paul, Schriftfeger.
Fischer, Clara, Fräulein.
- 27 Zeitner, B., Witwe, E.
Böhmer, P., Bäckerstr.
Schwarz, C., Rentiere.
Dell, B., Kochfrau.
- 28 Hape, W., Fleischerstr., E.
☞ 236.
- Warne, F., Schuhmachermeister.
Konschack, W., Plätterin.
Thomas, C., Kochfräulein.
Kockegei, F., Arbeiter.
Laurisch, F., Arbeiter.
Schönfisch, C., Witwe.
Maier, A., Schuhmacher.
Petri, L., Arbeiterin.
Kruschel, W., Witwe.
Lehmann, W., Witwe.
Weber, L., Witwe.
Behlendorf, S., Arbeiterin.
Henkel, M., Waschfrau.
Lohm, C., Arbeiter.
Wysocki, J., Arbeiter.
Nicke, Louise.
- 29 Schulze, C., Schirmfabrik, E.
Geschäftszimmer der I. Abt.
Feld=Artillerie=Regts. 54.
Bühler, A., Pinselformer.
Tausch, M., Arbeiterin.
Springer, L., Witwe.
Kühl, D., Lederzurichter.
Ehrlich, L., Arbeiterin.
Böhler, S., Oberpostkassenbuchhalter.
- 30 König, F., Kupferschmiedemstr., E.
Deter, F., Ober=Wasch.=Mstr.
Schlodder, F., Kaufmann
Redlich, W., Handelsmann.
Endler, C., Rentiere.
Nickel, P., Arbeiter.
Glaß, W., Arbeiter.
Peitschow, A., Witwe
- 31 Sempel, F., Grundstücks= u. Hypothek.=Vermittelungs= Geschäft, E.
H. Dager jr., Weinhandlung, Mineralwasser=, Brause= limonade u. Likörfabrik.
Steincamp, G., Drechslermstr.
Klein, J., Eisenb.=Telegraphist.
- Lange, P., Möbeltransport= Geschäft.
Scholz, P., Näherin.
Schulz, L., Arbeiterin.
Maire, S., Schuhmachermstr.
Wächler, D., Arbeiter.
Gießow, L., Weißnäherin.
Söhnel, C., Putzmacherin.
Buggisch, W., Agent.
Hoffmann, S., Händler.
Schulz, A., Witwe.
Raasch, M., Arbeiter.
Remack, W., Arbeiter.
Großmann, D., Arbeiter
Bohle, S., Schneidermstr.
Hentschel, C., Arbeiter.
Müller, A., Arbeiterin
Lucas, S., Dachdeckerstr.
Ganz, W., Schneidermstr.
Schönfeld, W., Renten= Empfängerin.
Theuerkauf, gen. Schmidt, C., Arbeiterin.
- Lehmann, C., Arbeiter.
Asmalsky, C., Köchin.
- 32 Böhm, A., Schuhmachmstr., E.
Schwedler, F., Kürschnermstr.
Gräben, P., Masseur und Turnlehrer.
Reichel, K., verw. Rentant.
Leipoldt, D., Arbeiter.
Kleinmichel, S., Polizei=Serzt.
Guse, F., Schuhmacher.
Zackzewski, D., Bandagist.
Marquardt, Chr., Witwe.
Ebert, K., Lehrer emer.
Schulz, K., Schneidermstr.
Grumm, A., verw. Arbeiter.
Frerich, G., Restaurateurin.
- Spornmachergasse.**
- 33 H. Pohlmanns Erben, O.
Niedel, S., Bäckerstr.
Gläser, K., Postschaffner.
Barow, G., Polizeibeamter.
Jurezewski, F., Schuhmachmstr.
Korjüng, M., Schlosser.
- 34 Pohlmannshof.
H. Pohlmanns Erben, O.
Weise, A., vw. Kaufmann.
Vollmar, C., Friseur.
Schumann, F., Korbmachermeister.
Helwich, A., Trögelbauer.
Gebert, W., Schneidermstr.
Schmädicke, D., Tischlermstr.
Galle, M., Witwe.
Schumann, C., Kaufmann.
- 35 H. Pohlmanns Erben, O.
Bennewitz, F., Pojamentier.
Kischke, M., Restaurateurin.
- Delly, M., Witwe.
Stiebert, P., Witwe.
Uckrow, K., Maurer.
- 36 Reiß, D., Sattlermstr., E.
Werner, F., Kaufmann.
Brausewaldt, F., praktischer Zahnarzt.
Gierloff, S., General=Kommissions=Kanzlist.
Reiß, S., Sattlermstr.
Hecht, W., Schuhmacher.
Sparmann A., Schneidermstr.
Wasielewski, M., Schuhmacher
Boße, C., Arbeiter.
Staby, M., Schuhmacher.
Strowski, W., Schuhmacher.
Leub, L., Schuhmacher.
Mandtke, F., Bierverleger, gr. Scharrnstr. 31.
Lehnick, A., Restaurateur.
Mautner, C., Kaufmann.
Scholz, Gschw., Arbeiterinnen
Deißler, Schneider.
Wandel, L., Tischler.
- 37 Krüger, C., Glasermstr., E.
Hoyer, K., Kürschnermstr.
Galdert, K., Schornsteinsegermeister.
Ubricht, M., Kellner.
- 38 Zahn, A., Schneidermstr., E.
Küchenmeister, C., Schlossermeister.
Küchenmeister, C., Kunstschlosserei u. Fahrräder=Handlung.
Geffert, C., Plätterin.
Kaejelig, M., Rentiere.
Arndt, S., Korbmachermstr.
Jakobi, W., Schneidermstr.
Schulze, A., Aufwärterin.
Bedurke A., Handelsfrau.
Löschke, S., Maler.
Sallbas, S., Arbeiter.
Moritz, W., Arbeiter.
- 39 Zeitner, D., Optiker und Mechaniker, O.
Lindemann, G., Tapezierer.
Kipper, S., Restaurateur.
Brauer, D., Photograph.
Fest, A., Witwe.
- 40 Nowka, C., Kaufmann, E.
Nowka, C., Eisenhandlung.
☞ 10.
- 41 Heine, F., Instrumenten= schleifer, E., Handlung v. Emaille= u. Spielwaren.
Meier, M., Witwe.
Henschel, D., Schneidermstr.
Kutscherra, K., Witwe.
Keyer, W., Kutscher.

- Leberecht, G., Bahnarbeiter.
Schüttpelz, F., Schneidermstr.
- 42 Stiebert Th., Schneidermeister, E.
Nicol, A., Schirmfabrikant.
Eisenach, A., Witwe.
Weber, A., Sattlermeister,
Geschäft Breitestr. 17.
- 43 Müller, M., Kaufmann, E.
☐= 307.
Schirlitz, W., Restaurateur.
Zacharias, M., Sattler.
Hömen & Co., Schuhwarengeschäft.
Schmidt, A., Tischler
Dalski, J., Schuhmachermstr.
Schmalzstrasse.
- 44 Sembach, G., Juwelier, E.
Sembach, G. C. F., Hutgesch.
Klee, H. F., Herren-Konfektion.
Hechler, F., Lehrer.
Klee, H., verw. Kaufmann.
- 45 Rajork, G., Rentiere, E.
Rajork, D., Kaufmann.
Rajork, M., Lampen- und
Bronzewarengeschäft,
☐= 144.
- 46 Rander'sche Erben, O.
Struck, L., Kaufmann.
Straube, P., verw. Kunst-
händlerin.
Schmitt, A., Arbeiter.
Waeder, W., Witwe.
Witthuhn, H., Arbeiter.
Kaufmann, E., Schuhmacher-
meister.
Wahl, H., Kammacher.
Karge, K., Arbeiter.
Hartke, W., Witwe.
Horn, J., Kolporteur.
Rudolph, Th., Schneidermstr.
Katz, K., Arbeiter.
Kühl, G., Schuhmacher.
Pflug, A., Maler.
Fischer, P., Porzellan- und
Glaswarenhandlung.
Mattes, P., Kandidat des
höheren Schulamts.
Unger, D., Steinseger.
- 47 Kanjer, H., Kaufmann, E.
Kanjer, S. F., Manufaktur-,
Putz- u. Konfektionsgesch.
Thonke, G., Rentiere.
Nsaat, L., Kaufmann.
Jordan, G., Drechslermstr.
Mitulla, J., Schuhmacher.
Jacoben, G., Arbeiterin.
Koesler, G., Schuhmachermstr.
Sickler, A., Putzwarenhdlg.
- Goldberg Nachf., J., Weiß-
warenhandlung.
Hopp, P., Kaufmann.
List, B., Postschaffner.
Härtel, F., Arbeiter.
- 48 Balz, H., Sarg- u. Trauer-
magazin, Werkstatt.
Joachimsthal, J., verw.
Kaufmann, E.
Spielvogel, R., Zahntechniker.
Laufer & Lindenstädt, Damen-
konfektion u. Modewaren-
handlung.
Granholm, F., Elektro-
techniker, Hofmarkt 3.
Grüzbach, M., Putz- und
Modewarenhandlung.
- 49 Glück & Mautner, J., Nordd.
Bettfedernfabrik.
Kröppelin, F., Damen-
schneider, E.
Untermann, G., vw. Kaufm.
Untermann, A., Leinen- u.
Weißwarenhdlg., Wäsche-
fabrik.
Cohn, S., Handelsfrau, gr.
Scharnstr. 63.
Rosenthal, H., Kaufmann,
gr. Scharnstr. 67.
Sächsisches En gros-Lager,
Inhaber M Ginzberg.
- 50 Aschenborn'sche Erben, O.
Kaden Nachf., G., Konditorei,
☐= 132.
Preß, M., Konditor.
Heymann, W., Kaufmann.
Prusz, B., Kaufmann.
Jankowiat K., Schankwirtin.
Kestler, A., Schuhmacher.
Sally, C., Kaufmann.
- Judenstrasse.
51 u. 52 verbund. mit Judenstr. 17.
53 Daniel'sche Erben, O.
Auerbach, S. W., Damen-
konfektion- u. Modewaren-
handlung.
Walter, C. F., Galanteriewe-
Handlung.
Wolff, M., Hut-, Schirm- u.
Pelzwarenhandlung.
Patek, G., Kaufmann.
Wolff, M., Kaufmann.
Zimmermann, G., Postschaffn.
John, H., Handschuhmacher.
Göbe, gen. Eysenfeldt A.,
Pflegerin.
Müller, F., Arbeiter.
Kalisch, F., Arbeiter.
Heilborn, S., Kaufmann.
Fischer, P., Kaufmann.
- Wilke, J., Fräulein
Schmädicke, H., Plätterin.
Wunsch, R., Arbeiter.
John, A., Schneiderin.
- 54 Saur, G., O.
Rasenack, F. W. & Sohn,
Konditorei und Honig-
fuchensfabrik, ☐= 155.
Schmidt, G., Pfefferkuchler
und Konditor.
- 55 Tegtmeyer, R., Sattler-
mstr., E.
Tegtmeyer, D., Sattler-
mstr., E.
Tegtmeyer, B., Wäsche- u.
Weißwaren.
- 56/57 Kastner, D., Rentier, O.
Hebrich, R., Papierhandlung,
Geschäftsbücherfabrik und
Buchdruckerei, ☐= 141.
Kleiber, L., Goldwarenhandlg.
Krüger, M., Witwe.
Mahn, H., Witwe.
Kirsch, L., Lehrer em.
Zäper, J., Magistratsbureau-
Diätar.
Ebeling, F., Civil-Super-
numerar.
- 58 Lichtenberg, J., Kaufmann, E.
Lichtenberg, J., Leinendlg.
u. Wäschefabrik, ☐= 151.
Schiller, M., Schneiderin.
Karges, B., Musiklehrerin.
- 59 Gutfeld, J., Kaufmann, O.
Hellwig, A., Schneidermstr.
Engel, A., Landwirth.
Spahn, G., Schlächter.
Kalisch, H., Schuhmacher.
Lefelt, H., Arbeiter.
- Regierungsstrasse.
60 Simon, L., Rentier, E.
Simon, G., Uhrmacher.
Gradenwitz, R., Buchhalter.
Brückner, J., Wollwaren-
händlerin.
Bierney, D., Wollwarenhdr.
- 61 Haberland, W., Witwe, E.
Robert, M., Kaufmann.
Müller, H., Kürschnermstr.
Arnholz A., Kaufmann.
Kotter, P., Witwe.
- 62 Thiele, A., Landwirt, O.
Welt, G., Hutmachermstr.
Pfeiler, A., Gürtlermstr.
Kretschmer, G., Schneiderin.
Ganzer, B., Fräulein.
- Oberkirchplatz.
63 Balzer, Mathilde, E.
Meyer, M., Kaufmann.
Scheibe, D., Schriftseger.

- 64 Kestler, S., Uhrmacher, E.
gr. Scharrnstr. 72.
Klindt, C., Buchhalter, E.
Köfeler, W., Maschinist.
Kunhaus, M., verw. Stations=
vorsteher.
Kühn, J., Ww., Waschfrau.
Geiseler J., Witwe.
- 65 Zahn, K., Korbmachermstr., E.
Schlomka, C., Gärtnerei und
Blumenhandlung.
Balz, W., Cigarren- u. Tabak=
handlung.
Chedor, J., Arbeiter.
- 66 Eßan, G., Kaufmann, E.
Keller, C., Gerichtsdiener.
Kulke, W., Arbeiter.
Künne, S., Arbeiter.
Eichholz, B., Rentiere.
- 67 zugleich Markt 3.
Kenschel, L., Kaufmann, O.
Vandsburger, S., Garderoben=
handlung.
Schulz, A., Witwe
Niefenburg, P., Briefträger.
Lindener, M., Postschaffner.
Demitz, C., Cigarrenmacher.
- 68 Kayser, S., Kaufmann, O.
Schulz, G., Schneidermstr.
Haupt, M., Fräulein.
Vandsburger, S., Schuh=
warenhandlung.
- 68a verbunden mit Markt 1.
Junkerstrasse.
- 69 Förster, J., Malermstr., E.
Ludwig, D., Garderobengesch.,
☞ 185.
Hocke, K., Restaurateur.
Eberlbräu (Rich. Hocke),
☞ 269.
Zwirner, P., Schuhmachmstr.
Zwirner, J., Schuhmachmstr.
Bernsdorf, G., Direktor a. D.
Wegner, A., Maler.
- 70 Drossel, M., Witwe, E.
Roack, C., Restaurateur.
Drossel, C., Bergoldermstr.
Wittenberg, J., Witwe.
Schön, A., Schneidermstr.
Arlet, L., Witwe.
- 71 Mundry, S., Kaufmann, E.
Regierungsstr. 9.
Platfch, S., Rentier.
Napieralsky, A., Witwe.
Fleischer, M., Näherin.
Fest, M., städt. Wächter.
Dörfel, C., Schuhmachmstr.
Gartmann, A., Witwe.
Napieralsky, J., Arbeiter.
Hartmann, C., Näherin.
- Paul, M., Postsekretär.
Schulz, K., Privatier.
Fahle, D., Kaufmann.
Feldmann, A., Kaufmann.
Walter, W., Kaufmann.
Schulz, J., Kaufmann.
- 72 Mitritz, S., Rentier, E.
Spiecker, J., Rentiere.
Pinnow, P., Schuhmacher=
meister.
Mattern, D., Schneider.
Werjahn, Ch., Klavierlehrerin.
Ohst, J., Scheeren schleifer.
- Kl. Scharrnstrasse.
- 73 Mühlmann, S., Proviant=
amts-Affistent, O.
Seepold, G., Schuhmachmstr.
Zimmermann, W., Restaurat.
Linke, K., Masseur.
Röber, K., Bierverleger.
Kühn, C., Maler.
- 74 Sydow, P. u. M., Bäckerei, E.
Zingel, C., Organist, Direktor
der Singakademie.
Zeidler, K., Witwe.
Pöblau, M., Schuhmacher.
Jmer, A., Schuhmacher.
Hoffmann, K., Rentier.
Zacharias, Th., ehem. Bäcker=
meister.
Zacharias, C., Buchhalterin.
Maier, M., Kaufmann.
Pätzke, C.
Willert, P., Maurer.
- 75 v. Bardeleben'sche Erben, O.
Gottschalk, D., Schuhmacher=
meister.
Schulz, K., Posamentier.
Kranig, B., Witwe.
Kretschmann, A., Witwe.
Thieme, Chr., Hausdiener.
Schüb, G., Nachtwächter.
Schottke, C., Schneidermstr.
Kurz, K., Witwe.
Schlen, M., Witwe.
Bernhard, J., Hausierer.
Trunfsche, D., Postassistent.
Schulz, P., Postassistent.
Roack, S., Postassistent.
- 76/78 Nuth, C., vw. Kaufm., O.
Brieße, S., Kaufmann, E.
Nuth & Co. Destillation.
Deutsch, C., Druckerei-Faktor.
Krüger, A., Witwe.
Liedtke, C., verw. Kaufmann.
Hesse, L., Handarbeitslehr.
Skibbe, S., Schneiderin.
Braum, W., Cigarren- und
Tabakhändler.
Nahn, K., Regierungs-Sekret.
- Schröder, W., Kaufmann.
Baganz, A., Steuererheber.
- Kl. Oderstrasse.
- 79 Goës, B., Apothekenbej., E.
Einhorn-Apothek, ☞ 113.
Graeb, J., Händlerin.
Pitzsche, C., Arbeiter.
Erdmann, P., Pharmazent.
Wizke, P., Chemiker u. Apothek.
- 80 Walfmeyer, J., Rentiere, E.
Nahn, A., Briefträger.
Geisler, A., Schneidermstr.
Kornmehl, D., Klempnermstr.
Lemke, K., Kutscher.
- 81 Zuwig, K., Kaufmann, O.
Beholz, K., Buchdruckerei.
Zielenziger, S., Kaufmann,
Nichtstr. 13.
- 82 Music, D., Kaufmann, O.
Müller, C., Schuhmachmstr.
Glowacki, J., Ww., Restaur.
Borowski, J., Schuhmacherm.
Dtt, W., Handelsmann.
Gerlach, D., Holzbildhauer.
Schumann, W., Schneider.
Bos, J., Tischlermstr.
Richter, P., Arbeiter.
- 83 Fuhrmann, S., Maurer=
mstr., O.
Fienweger, S., verw. Amts=
gerichtsdiener.
Grepel, W., Ober-Postassistent.
- 84 Willbrandt, M., Witwe, O.
Lersch, P., Kaufmann.
Weinidel, Ed., Nachfolger.
Drogen- u. Farbwaren=
handlung, ☞ 263.
Baswitz, B., Dr., Arzt.
Abraham, C., Kantor.
Pirsche, C., Restaurateur.
Rathorff, J., Kaufmann.
Wichow, L., Töpfermstr.
Krüger, A., Schmied.
- 85 Bayer, K., Fleischermstr. u.
Handelsmann, E.
Saurin, P., Photograph.
Möbel-Magazin vereinigter
Tischler- u. Tapezierermstr.
A. Felscherinow, Räucher=
warenhandlung.
Nähner, W., Fleischermeister,
☞ 130.
Mademacher, D., Kaufmann.
- Breitstrasse.
- 86 Raue, C., Lehrer a. D., E.
Hirschberg, J., Uhrmachermstr.
Rudolph, A., Witwe.
Binning, K., Mittelschullehr.
Schrader, A., Rentiere.
Dettel, S., Reisender.

- 87a Gehrmann, R., Rentier, O.
Ulrich, A., Kaufm., Agentur=
geschäft, ☐= 230.
Roack, P., Schlossermeister,
Breitestr. 7.
Mierse, A., Witwe.
- 87b Lierisch, A., Kaufmann, O.
Lierisch, A., Maschinen=
Import = Geschäft, Gummi=
fabrikate, Leder = und
Treibriemen = Handlung,
☐= 198.
- 88 Klafft, Fr., Kaufmann, E.
Klafft, P., Instrumenten=
macher, E.
Jänicke, L., Witwe.
Orlik, B., Friseur.
- Madziewski, J., Schuhm.
Löschke, C., Schuhmacher.
- 89 Jänicke, L., Cigarrenfabrkt., E.
- 90 Klaffe, Geschwister, E.
Gerlach, H., Klempnermstr.
Lehmpfuhl, J., Arbeiter.
Kleingärtner, W., Aufwärtlerin
Sommer, R., Handelsmann.
- 91 Nischen, J., Arbeiter, E.
Reuschei, H., Tischler.
Grenling, H., Arbeiter.
Blume, R., Waschfrau.
Engel, L., Nachtwächter.
- Jakobistrasse.

Kleine Scharnstraße.

III. Polizei = Revier, Bureau:
Oderstraße 46. V. Stadtbezirk.
Parodie: Haus Nr. 1—10
Nikolaitirche. Haus Nr. 11—22
Marienkirche.

Oderstrasse.

- 1/2 Glaser, Geschwister, E.
Kose, A., Eishändler.
Haase, H., Lehrer.
Sterzel, J., Modistin.
Migge, L., Rentiere.
Schmidke, J., Tischler.
Eisermann, M., Aufwärtlerin.
Breußner, C., Büchsenmacher.
Uhlmann, B., Witwe.
Zastrow, J., Witwe.
- 3 Bertram, C., Geschäftsin=
haberin, O.
Kunther, W., Witwe.
Schmidt, L., Witwe.
Waldow, W., Lehrer.
Willim, A., Witwe.
Guth, M., Witwe.
Herbrechtsmeyer, H., Redakteur
Martin, W., Monteur.

- 4 Fietz, C., Eigentümer, O.
Köllner, C., Schuhmachmstr.
Schenk, H., Schriftsetzer.
Köhler, R., Photograph.
Brumack, J., Arbeiter.
Köhler, L., Witwe.
- 5 Pochhammer, Dr., Ober=
stabsarzt, Parchim, O.
Kersten, A., Kohlenhändler,
V., Dresdenerstr. 13.
Goslinski, A., Rentiere.
Jädicke, D., Sergeant.
Buthke, C., Arbeiter.
Löhmann, C., Witwe.
- 6,7 Holz, H., Eigentümerin, E.
Jankowiack, P., Schriftsetzer.
Abraham, A., Schneidermstr.
Laurisch, R., Schuhmacher.
Melde, C., Fleischer.
Kaufschke, W., Magazinaufseh.
Känicke, C., Schneidermstr.
Bülow, R., Schmied.
Tieg, C., Arbeiter.
Zeidler, A., Tischler.
Hanert, C., Arbeiterin.
- 8 Franke, D., Bürstenfabrikant,
E., tl. Scharnstr. 13/14.
Ebert, R., Schlosser.
- 9 Greiffentrog, Otto, O.
Scheck, D., Maler.
- 10 Richter, J., Bürgermeister,
Müllrose, O.
Martscheffel, W., Handschuh=
machermeister, V.
Borkenhagen, J., Bremser.
Borkenhagen, A., Hebamme.
Bölte, D., Postassistent.
Bernhardt, G., Kaufmann.
- Grosse Scharnstrasse
- 11 Ludwig, D., Kaufmann, O.
Krug, B., verw. Lehrer.
Krug, C., Tapissieriewaren=
handlung.
Bork, P., Cigarrenhändler.
Nickel, M., Mechaniker und
Blumengeschäft.
- 12 Drowitz, J., Drechslermstr., E.
Leutsch, J., Rentier.
Reichert, M., verw. Post=
schaffner.
- 13/14 Krüger, W., Arbeiter, E.
Mehrkopf, D., Kaufmann.
Gestribow, A., Modistin.
Nimack, H., Wagenführer.
Richter, A., Kutscher.
- 15 Eingang gr. Scharnstr. 72.
Mitrig, H., Rentier, O.
Thieme, A., Rentiere.
Fendius, M., Rentiere.
Büttner, A., Magistratsb. a. D.

- 16 Becker, B., Eigentümerin, E.
Mandt, A., Barbier.
Walsleben, J., Fräulein.
Lofansky, C., Kinderfrau.
Müller, M., Witwe.
- 17 Krüger'sche Erben, O.
Niedel, C., Händlerin.
Korpstei, J., Maurer.
Wolff, M., Handelsmann.
Domke, P., Arbeiter.
- 18 Günther, Buchbindermstr., E.
Geschäftslokal Rathaus=
gewölbe 10 u. 11.
Witt, G., Schneider.
- 19 Schulze, C., vw. Postsekret., E.
Baasch, H., Zahlmeister.
Kersten, W., Witwe.
- 20 Miage, D., Uhrmacher und
Optiker, E.
Erdmann, R., Rentier.
- 21 Kirchner, A., Uhrmacher, E.
Gassan, A., Ausbesserin.
- 22 Leisering, R., Webermstr., E.
Hoffmann, C., Schneider.
Siebke, D., Schlosser.
Oderstrasse.

Schmalzstraße.

III. Polizei = Revier, Bureau:
Oderstraße 46. III. Stadtbezirk.
Parodie: Marienkirche.

Grosse Scharnstrasse.

- 1 Jähde, Kaufmann u. Post=
amentier, E.
- 2 Schmutzler, G., Lokomotiv=
führer, E.
Koebeke, B., Regier. Sekretär.
Finke, P., Brauer.
Schroff, C., verw. Kaufmann.
Unruh, H., Postsekretär
Mattig, R., Baukassenrendant.
Schäfer, H., Arbeiter
- 3 Goldschmidt, M., Kaufmann,
Berlin, O.
Herberger, R., Tischlermstr.
Ludenwald, R., Arbeiter.
Müller, J., Arbeiter.
Bruck, A., Schmied.
Beschel, M., Arbeiterin.
- 4 Th. Kaerlein'sche Erben, E.
Kaerlein, J., Töpfermstr., V.
Herzberg, L., Kaufmann.
Scholz, H., Kaufmann.
Hoffmann, C., Witwe.
Lofanski, W., Schneidermstr.
Mann, B., Schuhmachermstr.
Binder, C., Barbier,
Jüdenstr. 8.

Trauer, G., Schneidermstr.
 Weidner, P., Eisendreher.
 Hoffmann, G., Schuhmachermeister.
 Feist, J., Schauspieler.
 5 Kilian, J., Stadtrat, E.
 Kilian, J., Nachf., Inh. G. Koffowsky, Drahtwarenfabrik, ☐ 73.
 Dieckhoff, D., Fräulein.
 Lewy, H., Kaufmann, Schmalzstr. 13.
 Katwellis, J., Witwe.
 Schulze, A., Arbeiter.
 Koffowsky, G., Drahtwarenfabrikant.
 Weigmann, P., Cigarrenmchr.
 Nagel, W., Pfefferküchler.
 6 Heine, F., Spielwarenhändler, O.
 Graßnick, D., Schuhmachermstr.
 Graßnick, R., Rentier.
 Stürmer, A., Hebamme.
 Schillert, J., Schneidermstr.
 Dahn, R., Restaurateur.
 7 Decker, R., Kaufmann, E.
 Decker, W., Blumenhandlg., ☐ 118.
 Olenborn, A., Tischler.
 Kobi, G., künstl. Blumenfabrikant.
 Stieger, H., Sattlermstr., Schmalzstr. 11.
 Tzitschke, H., Schuhmachermstr.
 Kumpfe, W., Arbeiter.
 Gierloff, A., Witwe.
Richtstrasse.
 8 Verbunden mit Richtstr. 44.
 9 Menzel, G., Kaufmann, E.
 Frankf. Waren-Einf.-Verein, G. Menzel, Herkners Erb., ☐ 18.
 Damm, L., verw. Berginspekt.
 Polasky, J., Witwe.
 Marquard, J., Hauptlehrer.
 Klabisch, R., Schneidermstr.
Tuchmacherstrasse.
 10 Reichardt, G., E.
 Krebs, F., Schneidermstr.
 Krüger, D., Kaufmann.
 Malcher, J., Formermstr.
 Werner, L., Schuhmachermstr.
 Breuer, C., Gravir-Anstalt.
 Green, G., Malermeister.
Richtstrasse.
 11 Genter, F., Uhrmacher, E.
 v. Poellnitz, H., Postdirekt., O.
 Emde, C., Handschuhmacher.
 Fittinger, G., Arbeiter.
 Müller, G., Schneiderin.

12 Klöckner, R., Dr., Rechtsanwält u. Notar, Oderstraße 41, O.
 Dietrich, P., Hut-, Mützen- u. Pelzwarenfabrikant.
 Faustmann, M., verw. Kaufm.
 Lenzer, Ch., Witwe.
 Speer, J., Witwe.
 Wach, G., Korbmacher.
 Sieber, A., Schuhmachermstr.
 13 Rutschel, Th., Kaufmann, E.
 Struck, A., Kaufmann, Breitestraße.
 Klauke, H., Maurer.
 Winkler, A., Schuhmacher.
 Kreuziger, P., Schneider.
 Grundmann, J., Schneider.
 Pesche, A., Schuhmachermstr.
 14 Schanwecker, M., E.
 Schanwecker, D., Zahnkünstler, E.
 Thierbach, H., Schneiderin.
 Landsberg, J., Pensionat.
 15/16 Rajork, G., Rentiere, O.
 Litten, J., Kaufmann.
 Schimazek, D., Kaufmann.
 Ehlert, W., Magistratsbote.
 17/18 Stojak, A., Kaufmann, E.
 Soycaux, J., Kaufmann.
 Thiele, H., Lokomotivführ. a. D.
Gr Scharnstrasse.

Schmiedegasse.

Haus Nr. 1—5 III. Polizei-Revier, Bureau: Oderstraße 46.
 Haus Nr. 6—11 II. Polizei-Revier, Bureau: Fischerstraße 8.
 — Haus Nr. 1—5 III. Stadtbezirk. Haus Nr. 6—11 IV. Stadtbezirk.

Parodie: Marienkirche.

Richtstrasse.

1 Meyerbeer'sche Erben, O.
 Sandak, P., Rentiere, V.
 Jordan, W., Korbmachermstr.
 Brauer, Fr., Handelsmann.
 Schneider, El., Näherin.
 2 Schwarze, G., Bäckerstr., E.
 Brochlos, G., Plätterin.
 Jochinke, D., Brigadeschreiber.
Tuchmacherstrasse.
 3 Wordel, G., Bäckerstr., O.
 Rudolf, R., Schuhmacher.
 Wilhelm, Jul., Schuhmacher.
 Graffenberger, Fr., Schuhm.
 4 Wordel, G., Bäckerstr., O.
 Heinrich, R., Arbeiter.
 Michel, W., Schneider.

Niedel, H., Fuhrmann.
 Krüger, R., Schuhmacher.
 Schöllhammer, W., Schlächter.
 Golze, Aug., Arbeiter.
 5 Wordel, G., Bäckerstr., O.
 Friedrich, R., Schuhmacher.
 Werner, J., Arbeiter.
 Genßig, D., Schuhmacher.
 Linke, M., Arbeiterin.
 Schüler, A., Arbeiter.
 Schmidt, G., Arbeiter.
 Thomas, M., Witwe.
 Selig, R., Kutjcher.
 Schwarz, J., Schneidermstr.
 Augustin, J., Dachdeckermstr.
Rosenstrasse.
 6 Richter'sche Erben, O.
 Rabe, W., Arbeiter.
 Löschmann, Aug., Arbeiterin.
 7 Richter'sche Erben, O.
 Zechner, G., Arbeiter.
 Schrank, H., Maurer.
 Weiße, W., Arbeiter.
 Steingräber, H., Arbeiter.
 7a Richter'sche Erben, O.
 Much, W., Arbeiter.
 Gärtig, G., Witwe.
Tuchmacherstrasse.
 8/9 Klingeberger, A., Predigerwitwe, O.
 Fasshauer, H., Barbier und Friseur.
 Pilatjchek, R., Gesinde-Verm.
 Becker, G., Schuhmachermstr.
 Pinjch, W., Rentiere.
 10 Noack, R., Malermstr., E.
 Stichel, R., Schneider.
 11 Lenz, J., Schneidermstr., E.
Richtstrasse.

Schulstraße.

IV. Polizei-Revier, Bureau: Berlinerstraße 52. XI. Stadtbezirk.

Parodie: Georgenkirche.

Am Graben.

1 verbunden mit Am Graben 1.
 2 Deutsche Continental-Gesellschaft in Dessau.
 3 Schumann, A., Eigentümer, E.
 Paulig, G., Lehrer.
 Steffen, L., Kanzleirat a. D.
 Schumann, G., Schlosser.
 Pinjch, Ch., Arbeiter.
 Lampe, W., Tischlermstr.
 Gerasch, R., Arbeiter.
 4/5 Lehmann, W., Kaufmann, E.
 Raubusch, H., Cigarrenmacher.
 Rogsch, A., Pantoffelmacher.

- Hempich, M., Ww., Waschfrau.
 Tropp, J., Witwe.
 Wittedt, M., Witwe.
- Kietzergasse.**
- 6 Wieder, A., Witwe, E.
 Wieder, C., Fuhrwerksbesitzer.
 Grune, C., Kutscher.
 Mennigke, G., Schmied.
 Schulz, G., Musiker.
 Pommer, C., Witwe.
 Schönknecht, F., Schuhmacher=
 meister.
 Prestel, A., Witwe.
- 7 Rabe, W., Fleischermstr., E.
- 8 Raab, M., Witwe, E.
 Ring, S., Schuhmachermstr.
 Schulz, S., Arbeiter.
 Jänsch, P., Ww., Cigarren=
 arbeiterin.
 Plume, S., Fleischer.
- 9 Stürmer, H., Holzhändler, E.
 Poplawsky, L., Polizei=Serg.
 Matthies, R., Arbeiter.
 Menzer, D., Steingutdreher.
 Weinert, W., Schneidermstr.
 Ulrich, S., Tischler.
 Wendlandt, P., Arbeiter.
 Below, R., Maurer.
 Heinz, F., Witwe, Arbeiterin.
 Werner, B., Arbeiterin.
- 10 Bräuer, M., Rentiere, E.
 Alökner, C., Gemeinde=
 schwester von St. Georg.
- 11 Mierisch, S., Kaufmann, Holz=
 u. Kohlenhandlung, E.
 Schulz, F., Juvalide.
 Schulz, W., Arbeiter.
 Scheering, M., Witwe.
 Fritsch, D., Korbmacher.
 Hoffmann, A., Arbeiter.
 Berst, C., Arbeiter.
- 12 Klein, L., Witwe, E.
 Noack, S., Witwe.
 Hochschild, L., Witwe.
 Krakau, J., Witwe.
 Döplitz, Th., Kanzlist a. D.
 Matthees, W., Arbeiter.
 Jenske, A., Arbeiter.
 Thieme, K., Maurer.
 Kopplow, B., Handelsfrau.
- 13 Reßler, S., Uhrmacher, O.
 gr. Scharnstr. 72.
 Schüricke, W., Arbeiter.
 Sulitze, M., Steinmetz.
 Rüsse, G., Arbeiter.
 Menge, G., Wächter.
 Heinrich, A., Witwe.
- Ziegelstrasse.**
- 14 Gaedicke, S., vw. Kaufm., O.
 Rarke, A., Lehrerin.

- Dolega, L., Fleischer.
 Hempich, F., Kutscher.
 Rarke, M., Witwe.
 Helwig, Witwe.
- 15 Mühlbach, M., Witwe, E.
 Knappe, C., Witwe.
 Belling, Ch., Arbeiterin.
 Plate, M., Witwe.
 Gerner, D., Polizeibeamter.
 Riemelt, S., Töpfer.
 Poemüller, A., Witwe.
 Vogel, S., Aufwärterin.
- 16 Rettig, R., Schornsteinfeger=
 meister, E.
 Zier, L., Rentenempfängerin.
 Görlich, A., Arbeiterin.
 Daske, W., Arbeiterin.
 Lascher, J., Arbeiter.
 Stenzel, J., Arbeiter.
- 17 Brettner, S., Witwe, E.
 Werdin, Th., Lehrer emer.
 Blume, D., Müller.
 Lindner, R., Fräulein.
 Klotz, A., Kanzlist.
- 18 Fuhrmann, J., Lokomotiv=
 führer, E.
 Pahl, M., Waschfrau.
- Magazinplatz.**

Schützenstraße.

IV. Polizei = Revier, Bureau:
 Berlinerstraße 52. XIVb. Stadt=
 bezirk.

Parochie: Nikolaitirche.

Weidendamm.

1. Winkler, G., Bäckerstr., E.
 Reifig, W., Kesselschmied.
 Pabst, M., Näherin,
 Dering, A., Zimmermann.
 Beyer, J., Eisendreher.
 Werfig, C., Arbeiter.
 Buntschuh, W., Cigarren=
 maker.
 Schmidt B., Büchsenmacher.
 Sorge, W., Fleischer.
 Schmidt, W., Schlosser.
- 2 Raebel, A., Maurer, E.
 Callies, D., Arbeiter.
 Rosenberg, W., Arbeiter.
 Schirmeister, W., Nagelschmied
 Raebel, M., Witwe.
 Meyer, L., Arbeiter.
 Schneider, W., Fräulein.
- 3 Wartner, A., Handschuhfabrik,
 E, Nichtstr. 61.
 Binzel, J., Steindrucker.
 Charlet, D., Schriftfeger.
 Rechenberg, A., Arbeiterin.

- Müller, C., Witwe, Rentiere.
 Dürre, C., Ufergelderheber.
 Sieck, C., Lithograph.
- 4 Laudon, S., Fleischer, E.
 Nowack, W., Tischler.
 Nagler, W., Arbeiter.
 Gens, P., Schuhmacher.
 Biermann, R., Schmied.
 Wessolly, D., Eisendreher.
 Schulz, D., Schuhmacher.
 Felsch, C., Arbeiter.
 Jonas, B., Bahnwärter a. D.
 Köstel, P., Maurer.
 Weber, G., Schmied.
- 5 Koerner, B., Kaufmann, E.
 Kurth, Ch. Reg. = Kanzleidiener.
 Felsch, A., Witwe, Cigarren=
 Arbeiterin.
 Niesel, C., Schuhmachermstr.
 Ring, W., Cigarrenmacher.
 Rudolph, A., Gärtner.
 Schulz, Ch., Kutscher.
 Schmücke, W., Ww., Waschfrau
 Schimming, C., Arbeiter.
 Dahlbock, M., Ww., Arbeiterin.
 Fiedler, W., Arbeiterin.
 Rothe, R., Arbeiter.
 Rudolph, D., Klempner.
- 6 Schmidt, A., Kesselschmied, E.
 Müller, R., Maurer.
 Hampel, D., Cigarrenmacher.
 Rathke, J., Cigarrenmacher.
 Sawant, A., Musiker.
 Lehmann, Ch., Witwe.
- 7 Zippel, D., Fleischermstr., E.
 Zippel, G., Ober=Postassistent.
 Mai, A., Maurer.
 Schönefeldt, M., Witwe.
- 8 Hempel, S., Eigentümer, E.
 Emmrich, R., Cigarrenmacher.
 Waegt, C., Postschaffner.
 Lorenz, S., Arbeiter.
 Schickert, C., Zimmermann.
 Neumann, C., Zugführer a. D.
 Kingleb, S., Kunstgärtner.
 Schulz, P., Witwe.
 Schmidt, A., Arbeiter.
 Werner, C., Handelsmann.
 Hoffmann, Ch., Arbeiter.
 Strehl, W., Schmied.
 Harnisch, F., Arbeiter.
 Laube, D., Schuhmacher.
 Franke, W., Arbeiter.
 Berst, J., Bote.
 Pasche, W., Arbeiter.
 Krause, S., Maurer.
 Schinsky, P., Kesselschmied.
 Rätzsch, F., Arbeiterin.
- 9 Jotisch, W., Ackerbürger, E.
 Balzer, S., Arbeiter.

- Gewiß, F., Arbeiter.
 Stieger, C., Gärtner.
 Müller, A., Zimmermann.
 Gewiß, G., Maurer.
 Soban, W., Arbeiter.
 Mädiq, S., Arbeiter.
 Jänisch, A., Arbeiterin.
 Felsch, A., Arbeiter.
 Schmidt, G., Arbeiter.
 10 Jockisch, W., Eigentümer, E.
 Baehr, W., Arbeiter.
 Gülüsch, P., Zimmermann.
 Tepper, C., Arbeiter.
 Schiller, K., Arbeiter.
 Hoppke, M., Arbeiterin.
 Weigel, A., Arbeiterin.
 Andre, C., Arbeiter.
 Wochert, F., Arbeiter.
 Ulbrich, M., Arbeiterin.
 Gejelle, S., Arbeiter.
 Franke, G., Arbeiter.
 Gentsch, J., Arbeiter.
 11 Kunnert, A., Witwe, E.
 Dörfel, K., Former.
 Otto, Ch., Arbeiter.
 Vier, W., Arbeiter.
 Schwäbt, J., Arbeiter.
 Sauer, K., Arbeiter.
 König, F., Bäckerin.
 12 Siebert, L., Steinmetz, E.
 Mielenz, W., Arbeiter.
 Nieming, W., Schlosser,
 Freier, K., Arbeiter.
 Kahl, M., Witwe.
 Nieming, A., Witwe.
 Hertel, F., Arbeiter.
 Enge, P., Arbeiter.
 Balzer, L., Witwe.
 Jenisch, G., Schlosser.
 Raschke, F., Arbeiter.
 Jantke, G., Arbeiter.
 13 Siering, F., Eigentümer, E.
 Schulz, C., Zimmermann.
 Hoppenheit, A., Arbeiter.
 Tanke, G., Arbeiter.
 Kaiser, C., Arbeiterin.
 Plume, P., Arbeiter.
 Ebert, F., Arbeiter.
 Kunze, G., Arbeiter.
 14 Naue, F., Schankwirt, E.
 Seckorn, M., Arbeiter.
 Fender, K., Invalide.
 Schäfer, C., Witwe.
 Schwefel, J., Invalide.
 Viezke, J., Arbeiter.
 Schulisch, S., Maurer.
 Lehmann, W., Arbeiter.
 Ruß, K., Schmied.
 Freiberg, M., Witwe.
 Naue, C., Maurer.
- Jant, R., Schlosser.
 Gantrich, S., Arbeiter.
 Fürstenau, A., Arbeiterin.
 Sandstrasse.
 15 Kanzius, W., Maurer, E.
 Boge, C., Arbeiter.
 Müller, C., Arbeiterin.
 Boge, R., Schlosser.
 Schmidt, M., Witwe.
 16 Schulz, A., Witwe, E.
 Reyer, K., Arbeiter.
 Schmidt, W., Arbeiter.
 Grünig, C., Arbeiter.
 Maciejewski, St., Arbeiter.
 Gewiß, A., Arbeiter.
 Weidner, K., Arbeiter.
 Frieje, A., Arbeiter.
 Ritter, J., Arbeiter.
 Repka, F., Arbeiter.
 Zernikow, K., Witwe.
 Thonick, A., Arbeiter.
 Schönfeld, D., Laternenanzünder.
 Lehmann, W., Witwe.
 Dollmann, Ch., Witwe.
 Misch, F., Arbeiter.
 Hennig, L., Arbeiter.
 Raschke, W., Invalide.
 Müller, L., Arbeiterin.
 Angermann, S., Witwe.
 17 Franz, W., Arbeiter, E.
 Meier, F., Maurer.
 Brestel, J., Witwe.
 Naujokat, K., Arbeiter.
 Dolling, A., Arbeiter.
 Stieger, F., Sattler.
 Franz, Fr., Schlosser.
 Grünmann, S., Tabakarbeiter.
 Kalisch, W., Arbeiter.
 18 Borchert, A., Maurer, E.
 Keiling, W., Arbeiter.
 Bärfelde, K., Arbeiter.
 Krüger, W., Arbeiter.
 Strucke, W., Arbeiterin.
 Raschke, K., Witwe.
 Below, L., Witwe.
 Müller, W., Arbeiterin.
 Böhme, S., Arbeiter.
 Struse, K., Arbeiter.
 19 Ehrhardt, W., Schlosser, E.
 Bergmann, F., Schmied.
 Müll, K., Schmied.
 Grotschek, J., Arbeiter.
 Strubeil, A., Zeugschmied.
 Clemens, K., Arbeiter.
 Stasiq, W., Schuhmachermstr.
 Freudenberg, K., Schuhmach.
 20 Rahn, C., Viehhändler, E.
 Breßler, W., Invalide.
 21 Hühne, O.
 Buchholz, F., pens. Beamter.
- Urbicht, W., Invalide.
 Müller, S., Arbeiter.
 Seelisch, A., Arbeiter.
 22 Kupper, S., Steinsekmstr., E.
 Heinze, W., Invalide.
 Schust, C., Pensionär.
 23 Poette, F., Lehrer, E.
 Voehel, K., Rentier.
 Golmert, F., Arbeiter.
 Weidner, K., Hausdiener.
 Lehmann, K., Maurer.
 24 Burchardt, J., Schneider, E.
 Brandt, W., Schuhmachermstr.
 Baumgarten, K., Former.
 Poesch, S., Arbeiter.
 Gröpler, M., Witwe.
 Mohs, Th., Telegraphenassst.
 Viersch, P., Kesselschmied.
 25 Krüger, C., Ackerbürger, E.
 Höfter, C., Waschfrau.
 Winter, Chr., Arbeiter.
 Herke, C., Kutscher.
 Berthold, B., Witwe.
 Rupe, W., Arbeiter.
 Hoffmann, F., Witwe.
 Schmidt, G., Arbeiter.
 Schmidt, C., Arbeiter.
 Gattschau, J., Arbeiter.
 Horn, F., Maurer.
 26 Schneider, F., Ackerbürger, E.
 Simmack, A., Arbeiterin.
 Weidendam.

Sonnenburgerstraße.

IV. Polizei = Revier, Bureau:
 Berlinerstraße 52. XIIIa. Stadt=
 bezirk.

Parochie: Nikolaitirche.

Rossmarkt.

- 1 Raschke, P., Ackerbürger, E.
 Liebsher, S., Fleischerin.
 2 Muth, S., Brauereibes., O.
 Dietrich, A., Töpferin. u.
 Restaurateur.
 Rothbarth, K., Witwe.
 Bülow, M., Witwe.
 Schiewek, C., Schlosser.
 Etourno, L., Cig.-Arbeiterin.
 3 Gerasch, D., Zimmermann, F.
 Kleine, S., Witwe.
 Fuchs, C., Schmied.
 Linke, A., Arbeiter.
 Krüger, A., Arbeiter.
 Böhle, S., Arbeiter.
 Raube, M., Witwe.
 4 Zehe, J., Eigentümer, E.
 Knispel, W., Arbeiter.
 Päch, K., Arbeiter.

- 5 Schwedler, W., Eigentümer, E.
Schwedler, P., Instrumtm.
Driesener, A., Arbeiter.
Bahrow, Ch., Landwirt.
Selig, S., Arbeiter.
Haase, G., Schlosser.
Zachert, R., Arbeiter.
- 6 Ritschke, Ch., Eigentümer, E.
Rische, A., Arbeiterin.
- 7 Jänicke, F., Eigentümer, E.
Klame, S., Zimmermann.
Pietack, A., Witwe.
Kefasch, C., Schuhmacher.
Golze, Witwe.
- Durchgang n. d. Neuen Markt.
- 8 Bollstraß, D., Berlin, O.
Hoffmann, P., Invalide, V.
Simon, F., Kesselschmied.
Hannemann, S., Schuhmstr.
- 9 Misch, C., Ackerbürger, E.
Horn, F., Kürschnermstr.
Schädel, C., Arbeiter.
Ganz, C., Arbeiter.
Steinicke, R., Arbeiter.
Weißschulz, C., Schuhmacher.
Wotho, M., Witwe.
Eimsch, S., Arbeiter.
Steinbach, M., Arbeiterin.
- 10 Weißschulz, J., Werkmstr., E.
Seelisch, S., Waffemstr.
Henze, A., Gerichtsassistent.
Schubert, A., Schuhmacher.
Schneider, R., Kellner.
Lange, S., Arbeiter.
Lucas, A., Witwe.
Bierling, W., Büchsenmacher.
Klietsch, R., Schneider.
Woiwode, Büchsenmacher.
- 11 Charlet, R., Ackerbürger, E.
Kern, A., Dreher.
Zimmermann, R., Arbeiter.
Bachmann, M., Arbeiter.
Pefte, R., Schuhmachermstr.
- 12 Riegel, W., Ackerbürger, E.
Klobe, W., Witwe.
- 13 Masch, W., Restaurateur, O.,
Fschiptau.
Diering, R., Zimmermann, V.
Pieper, J., Restaurateur.
Johne, R., Gärtner.
Lehmann, Th., Cigarrenmacher.
- 13a Artilleriefaserne.
Zänkert u. Stumpf, O.
Schwarzkopff, S., Leutnant.
Harm, S., Wachtmstr.
Gierschner, P., Wachtmstr.
Schmidt, C., Wachtmstr.
- Durchgang nach der Wach-
bleiche.
- 14 Görlik, A., Witwe, E.
Deutschmann, C., Viktualienth.
Schwalbe, R., Arbeiter.
Abraham, S., Arbeiter.
Wojahn, A., Bäcker.
Stoske, S., Arbeiter.
Strack, G., Arbeiter.
Hartmann, A., Arbeiter.
- 15 Görlik, L., Witwe, E.
- 16 Bursche, P., Ackerbürger, E.
Briesemeister, P., Maurer.
Richter, Witwe.
Bursche, S., Witwe.
- 17 Schwalbe, W., Eigentümer, E.
Schulzendorf, B., Milchhänd-
lerin.
Fender, G., Arbeiter.
Krüger, A., Witwe.
Fleischhannel, S., Witwe.
- Torfstrasse.
- 18 FINDER, A., Witwe, E.
Friedrich, C., Arbeiter.
Kaschte, C., Zimmermann.
- 19 Landsberg, D., Handelsfr., E.
- 20 Dammvorstadt-Gemeinde.
Hirtenhans.
Schulz, C., Arbeiter.
- 21 Schickert, R., Ackerbürger, E.
Noack, F., Arbeiter.
Dohrmann, A., Witwe.
- 22 Richter, J., E.
- 23 Haack, A., Witwe, E.
- 24 Schweidnitzer Sparkasse, O.
Schmidt, J., Handelsm., V.
Dopichay, A., Arbeiter.
Bolze, F., Arbeiter.
Peschke, W., Arbeiter.
Wolf, R., Arbeiter.
Lehmann, M., Arbeiter.
Fischer, R., Arbeiter.
Eischold, R., Arbeiter.
David, W., Arbeiter.
- 25 Mende, L., Bankier, O.
Habermann, W., Korbmacher.
Schumann, A., Tischler-
meister.
Wolf, W., Arbeiter.
Schloßinsky, W., Former.
Viecke, A., Arbeiter.
Domke, R., Dreborgelspieler.
- 26 Planert, D., Schankwirt, E.
Bergmann, F., Handelsm.
Stein, R., Maurer.
Wagner, R., Arbeiter.
Schade, A., Invalide.
Struzke, Fr., Arbeiter.
Lehmann, R., Arbeiter.
Koderak, F., Invalide.
- 27 Schulz, F., E.
Schulz, A., Steinsetzer.
- Schulz, G., Zimmermann.
Gräber, M., Arbeiterin.
Behrend, F., Schuhmacher.
Zahn, C., Cigarrenmacher.
Heinemann, F., Schuhmacher.
Schulz, F., Gärtner.
Dachs, R., Arbeiter.
- 28 Schickert, A., Ackerbürger, E.
Lafinski, P., Arbeiter.
- 29 Engelmann, R., E.
Köpp, A., Arbeiter.
Schramm, Geschwister.
- 30 Zenner, Th., Scharfrichterei-
besitzer, E.
Keller, F., Arbeiter.
Kittel, R., Stellmacher.
Wolter, F., Arbeiter.
Schönrock, R., Arbeiter.
Rißmann, R., Arbeiter.
Warurkiewicz, Joham.
Haak, Jr., Arbeiter.
- Feldmark.
- 31 Weißes Vorwerk.
Schmidt, A., Restaurateur, E.
Briesemeister, W., Handels-
mann.
Briesemeister, A., Handelsm.
- 32 Bennewitz, A., Eigentümer, E.
Schmollack, B., Arbeiterin.
Drogge, L., Witwe.
Wagener, Arbeiterin.
- 33 Ritschke, L., Rentiere, O.
Strehlow, F., V.
Kummer, M., verw. Förster.
Lautenbach, R., Arbeiter.
Keller, R., Arbeiter.
Schmollack, J., Witwe.
Reez, W., Arbeiter.
Furcht, Witwe.
- 34 Kranich, L., Ackerbürger, E.
- 35 Bahrow, J., Ackerbürger, E.
Bahrow, L., Ausgedingenerin.
Bahrow, G., Landwirt.
- 36 Löschke, S., Fuhrmann, E.
Löschke, F., Arbeiter.
Jänisch, F., Maler.
- 37 Baustelle.
Schickert, C., O.
- 38 Hentschel, C., Landwirt, E.
Kretschmer, R., Gärtner.
Korn, F., Arbeiter.
Boigt, S., Arbeiter.
- 39 Brättsch, W., Arbeiter, E.
Kruschel, G., Arbeiter.
Heinicke, W., Invalide.
- 40 Leisering, G., Schmiede-
mstr., O.
Dulleck, R., Fischer.
Schlegel, R., Gärtner.
Thieme, A., Arbeiter.

- Kalisch, W., Arbeiter.
 Flanderty, Arbeiter.
 41 Goeke, H., Eigentümer, E.
 Klame, M., Arbeiterin.
 Balzer, F., Landbriefträger.
 Hoffmann, A., Witwe.
 42 Schwalbe, W., Maurer, E.
 Schummel, Ch., Maurer.
 Göke, H., Arbeiter.
 Blauert, G., Arbeiter.
 Buntschuh, C., Arbeiter.
 Müller, H., Schlächter.
 Kranz, H., Arbeiter.
 Ende, W., Arbeiter.
 43 Rosinsky, C., Ackerbürger, E.
 Töpfer, A., Arbeiter.
 Hartmann, L., Witwe.
 Kupper, L., Arbeiter.
 Guse, W., Arbeiter.
 44 Kranich, D., Eigentümer, E.
 45 Hünze, F., Ackerbürger, E.
 Große, H., Handelsmann.
 Sänger, G., Arbeiter.
 Kefner, C., Arbeiter.
 Zelder, P., Arbeiter.
 Hünze, C., Arbeiter.
 Göke, W., Arbeiter.
 Seifert, W., Schuhmacher.
 46 Rasche, P., Ackerbürger, O.
 Vater, F., Milchhändler.
 Walter, W., Maurer.
 Angermann, A., Schlosser.
 Zabel, J., Arbeiter.
 Strehl, K., Invalid.
 Kern, Witwe, Arbeiterin.
 Korbledie, P., Witwe.
 Poland, C., Arbeiter.
 47 Ritsche, Ch., Eigentümer, O.
 Balzer, F., Fuhrwerksbesitzer.
 Gemmeit, Gertrud, Bäckerin.
 48 Kaldun, A., Witwe, E.
 Glöckner, D., Steinmetz.
 Golisch, C., Arbeiter.
 Otto, Kontinentwirt.
 Strehl, D., Schmied.
 Brauer, Bäcker.
 Grimm, Witwe.
 Staar, Geschäftsmann.
 49 Schwalbe, H., Zimmermann, E.
 Schwalbe, W., Holzschneider.
 Borngräber, G., Tischler.
 Haberland, G., Metzger.
 Klume, W., Arbeiter.
 Zahn, K., Arbeiter.
 Töpfer, W., Arbeiter.
 50 Schulz, K., Zimmermann u.
 Baunternehmer, E.
 Neumann, C., Vicewachtmstr.
 Pohle, J., Arbeiter.
- Schulz, H., Zimmermann.
 Schulz, H., Arbeiter.
 Baumgart, C., Schuhmacher.
 Kaulke, W., Arbeiter.
 50a Bötke, A., Eigentümer, E.
 Birckholz, H., Arbeiter.
 Tichter, W., Kriegs-Invalid.
 Philipp, H., Vicewachtmeister.
 Leider, D., Arbeiter.
 50b Leisering, K., Webermstr., O.
 Kaser, C., Arbeiter.
 Zastrow, W., Arbeiter.
 Lehmann, G., Arbeiter.
 Schulz, H., Händler.
 Rosenzweig, F., Maurer.
 Jolesky, H., Arbeiter.
 Göke, A., Arbeiter.
 50c Schneider, G., Wachtmstr.
 a. D., E.
 Müller, G., Büchsenmacher.
 Müller, D., Buchdrucker.
 Schwarz, W., Sergeant.
 51 Leisering, G., Schmiede-
 mstr., E.
 Fuhrmann, P., Schuhmacher.
 Wilke, D., Witwe.
 Riegel, D., Witwe.
 Schröder, C., Schlosser.
 Fechner, W., Arbeiter.
 52 Wirth, P., Witwe, E.
 53 Birckholz, H., O.
 54 Heinsius'sche Erben, O.
 Viert, A., Bautechniker.
 55 Schwarze, P., Eigentümer, O.
 Schulz, W., Schankwirt.
 Trojan, A., Viehhändler.
 Henkel, W., Arbeiter.
 Jagott, G., Arbeiter.
 Wote, W., Arbeiter.
 Fender, L., Maurer.
 56 Gaertner, G., Gastwirt, O.
 Gaertner, C., Käsefabrikant.
 Kefner, M., Arbeiter.
 57 Eberhardt, G., Eigentümer, E.
 Bahmann, C., Fleischerstr.
 Beer, F., Cigarrenmacher.
 König, F., Dachdeckerstr.
 Nebel, C., Invalid.
 58 Klame, H., Aufseher O.
 Klame, C., Witwe.
 Hannemann, H., Schuhmstr.
 Kaser, C., Witwe.
 Hauke, L., Witwe.
 Lenicker, G., Töpfer.
 Sieler, W., Arbeiter.
 59 Manze, W., Eigentümer, E.
 Dschewsky, A., Sekretär.
 Lausch, B., Sergeant.
 60 Valentin, P., Lehrer, E.
 Schlaebe, J., Witwe.
- Siewert, A., Schriftsetzer.
 Klische, J., Postschaffner a. D.
 60a Höhne, Theod., Zimmer-
 mann, E.
 Peiler, C., Zimmermann.
 Klische, J., Witwe.
 60b Judy, C., Eisendreher, E.
 Henoch, H., Cigarrenmacher.
 Konrad, D., Schlosser.
 Biedermann, K., Arbeiter.
 Lehmann, G., Arbeiter.
 Raue, H., Arbeiter.
 Siemon, C., Tischler.
 60c Kefner, Ch., Maurer, E.
 Knispel, W., Werkführer.
 Schrahe, K., Arbeiter.
 Kruschel, Fr., Arbeiter.
 Thiele, C., Schlosser.
 Starke, W., Arbeiter.
 Anton, Witwe, Arbeiterin.
 60d Haffner, C., Eigentümer, E.
 Stein, A., Postschaffner.
 Kupfer, W., Arbeiter.
 Thiele, P., Schlosser.
 Schulz, J., Steuerkontr. a. D.
 Otto, W., Feldwebel a. D.
 Mummert, A., Witwe.
 60e Fuhrmann, H., Maurer-
 mstr., O.
 Weinert, W., Cigarren-Fabr.
 Schulz, C., Maurer.
 Nicolaus, F., Maurer.
 Pilgermann, G., Schlosser.
 Schneider, G., Maurer.
 Peter, F., Schlosser.
 Pieper, G., Arbeiter.
 60f Casper, C., Zimmermann, E.
 Friedrich, Arbeiter.
 Mählich, Witwe.
 60g Erdmann, A., Arbeiter, E.
 Belich, D., Former.
 Ulrich, W., Arbeiter.
 Holzhüter, G., Kolporteur.
 Herrmann, Ch., Arbeiter.
 Grün, F., Schuhmacher.
 Hauptstein, C., Arbeiter.
 Dutschke, M., Schmied.
 61 Schneider, A., Händler, E.
 Freier, D., Weber.
 Schulz, K., Arbeiter.
 Broda, M., Arbeiter.
 62 Ripper, J., Eigentümer, E.
 Saueremann, J., Arbeiter.
 Knappe, C., Barbier.
 Schüchholz, K., Arbeiter.
 Tausch, Witwe.
 63 Wursl, H., Bäckerstr., E.
 Friedrich, F., Arbeiter.
 Hempel, M., Witwe.
 Dermiegel, C., Ausgedinger.

- 64 Zahn, G., Eigentümerin, E.
Stahr, K., Arbeiter.
Callies, A., Witwe.
Marfchner, W., Sergeant.
- 65 Bartsch, G., Handelsgärtin, E.
Buchholz, M., Witwe.
- 66 Müller, G., Cigarrenfabrkt., E.
Richter, D., Schriftfeger.
Schmiedel, G., Schuhmstr.
Siering, H., Cigarrenmacher.
- 67 Zeune, K., Ackerbürger, E.
Bernicke, A., Zimmermann.
- Rossmarkt und Damm-
meistergasse.

Sophienstraße.

- I. Polizei-Revier, Bureau: Thile-
straße 8. X. Stadtbezirk.
Parochie: Georgenkirche, nur
Haus Nr. 14—18 Marienkirche.
Halbestadt.
- 1 Lienau, M. D., Baustelle.
- 1a Scheff, Königl. Baurat, O.
Hesse, C., Königl. Baurat,
☞ 282.
Königl. Kreisbauamt für den
Kreis Lebus u. Frankfurt.
- 1b Reimann, D., Baustelle.
- 2 Kötter, J., Privatmann, E.
Woinode, W., Postassistent.
Rosenbruch, H., Buchhalter.
Klatt, C., Schneider.
Frank, G., Hauptsteueramts-
assistent.
Haupt, Th., Ober-Postkassen-
fasserer.
Wengler, B., Kaufmann.
- 2a Dieckhoff, D., Rentiere, O.
Mansfeld, J., Rentiere.
Goebel, C., Büreauvorsteher.
Wollert, C., vw. Kaufmann.
Roedel, H. Dr., Oberlehrer.
Fetgentreff, K., Oberlehrer.
Fesche, C., Schuhmacher.
Emunds, B., Kaufmann.
Wasche, Chr., Arbeiter.
- 3 Misch, K., Amtsger.=Sekret., E.
Keller, G., vw. Rechtsanwalt.
Schönfeldt, M., Hausbesitzerin.
Stolzenberg, C., vw. Baumstr.
Bärenreuth, A., Taxator,
Auktionator, Administrat.
Sommer, G., Lehrer em.
Frank, H., verw. Postverw.
Brüning, G., Postassistent.
Gierß, D., Porzellanbrenner.
- 3a Schmidt, F., Lehrer, O.
Krüger, A., Lehrer, O.
Baustelle.

- 3b Schmidt, F., Lehrer, O.
Krüger, A., Lehrer, O.
Hoppe, G., Zuschneider.
Knoop, A., Generalkommiss.-
Sekretär.
Sichorski, L., Rentiere.
Wolburg, W., Rentier.
Borisch, A., Witwe.
Abelmann, F., vw. Prediger.
Kohloff, P., Oberpostassistent.
Gräber, D., Kammereikassen-
Buchhalter.
Schneider, F., Arbeiter.
- Grüner Weg.
- 4 Krüger, A., Lehrer, E.
Schmidt, F., Lehrer, E.
- 5 Mülhan, G., Eigentümerin, E.
Schulz, W., Stellmacher.
Sprechert, K., Arbeiter.
Leider, W., Tischler.
Stefania, J., Schneidermstr.
Bretting, A., Gelbgießer.
Donath, A., Gelbgießer.
Hauste, G., Buchdrucker.
Schiebel, H., Arbeiter.
Köhler, G., Witwe.
Halisky, C., Witwe.
Hagen, J., Invalide.
Hauser, C., Handelsfrau.
Steinert, C., Sattler.
Liebhardt, H., Arbeiter.
- 6 Brille, M., Witwe, E.
Gutsche, Ch., Arbeiter.
Balzer, C., Witwe.
Schneider, G., Schmied.
Pohle, U., Witwe.
Fischer, W., Schuhmacher.
Schöne, J., Dreher.
Allersmeier, H., Schlosser.
Müller, J., Schmied.
Borisch, A., Schuhmacher.
Schulze, C., Invalide.
Brasse, H., Dreher.
- 7 Ulrich, A., Eigentümer, E.
Waltner, W., Arbeiter.
Khnus, A., Rentier.
Schmidt, J., Rentier.
Zahn, K., Schlosser.
Winter, K., Schmied.
Löckelt, M., Witwe.
Beck, G., Witwe.
Gillmann, W., Arbeiter.
Schrank, F., Maler.
Kelm, G., Arbeiterin.
Bartel, K., Arbeiter.
Könzag, G., Kaufmann.
- 8 Ulrich, A., Eigentümer, O.
Barfuß, J., Bäckerstr.
Rabe, H., Arbeiter.
Teichert, K., Witwe.

- Paul, J., Arbeiterin.
Graf, W., Invalide.
- 9 Baganz, C., Eigentümer, E.
Boeck, A., Arbeiter.
Gröschke, D., Gelbgießer.
Harnisch, W., Dreher.
Hensler, A., Schlosser.
Busselt, P., Schlosser.
Huntscha, H., Schlosser.
Geiseler, W., Arbeiter.
Fröscher, G., Schmied.
Schwäbisch, G., Invalide.
Rätzel, D., Arbeiter.
Briese, W., Arbeiter.
Kossignol, F., Arbeiter.
Gädick, J., Invalide.
- 10 Clausius, A., Restaurateur, E.
Weiser, Th., Arbeiter.
Kanicke, G., Schiffer.
Lehmann, W., Arbeiter.
Melzner, J., Tischler.
Willert, G., Maurer.
Werner, H., Arbeiter.
Gutsche, A., Arbeiter.
Byer, K., Bäckermeister.
Miering, G., Restaurateur.
Ragenberg, K., Arbeiter.
Wunderlich, Th., Drechsler.
Teichner, W., Arbeiter.
Gütlein, Th., Witwe.
Klemm, A., Arbeiter.
- Louisenstrasse.
- 10a Jaeschke, C., Maurermstr., O.
Bartsch, J., Schuhmachermstr.
Koch, H., Maurer.
Jaeseler, K., Arbeiter.
Stephan, A., Aufwärterin.
Gräß, W., Waschfrau.
Rebel, Fr., Arbeiter.
- 10b Jaeschke, C., Maurermstr., O.
Ebert, K., Arbeiterin.
Maybaum, K., Tischlermstr.
König, K., Tischler.
Kier, A., Kutscher.
Woicke, G., Kutscher.
Sarrach, H., Arbeiterin.
Menze, A., Arbeiter.
Werkmeister, W., Kutscher.
Mees, G., Arbeiter.
Nawroth, N., Heizer.
Werner, P., Arbeiterin.
Hoffmann, D., Arbeiter.
Baschinski, J., Schuhmacher-
mstr.
Wollant, Fr., Schuhmachmstr.
- 10c Jaeschke, C., Maurermstr., E.
Woicke, W., Fuhrmann.
Schulz, A., Arbeiter.
Kohde, H., Arbeiter.
Kunze, A., Töpfer.

- Keger, W., Arbeiter.
 Schröter, A., Witwe.
 Schwedler, W., Schlosser.
 Matke, J., Postbote.
 Pelka, J., Kutscher.
 Raasch, A., Witwe.
 Roack, P., Arbeiterin.
 Zips, C., Töpfer.
 Thamm, S., Hausdiener.
 Bagemühl, A., Töpfer.
 Teichner, S., Arbeiter.
 Pfau, S., Arbeiterin.
 Winter, G., Militärämter.
 Besicke, Fr., Werkführer.
 Kahlert, J., Feuerwerker.
- 10d Jaeschke, C., Maurerstr., O.
 Alisch, F., Arbeiter.
 Leitloff, Th., Arbeiter.
 Braße, K., Zuschneider.
 Ruff, C., Witwe.
 Daleiten, F., Arbeiter.
 Schadrack, F., Arbeiter.
 Keppler, S., Proviantamts=
 Assistent.
 Kaumann, C., Rentier.
 Stumpf, C., Architekt.
 Kremnis, G., Leutnant.
 Gierich, P., Arbeiter.
- 10e Jaeschke, C., Maurerstr., O.
 Obgartel, J., Witwe.
 Schönlisch, A., Witwe.
 Schmidt, W., Witwe.
 Hillischer, P., Königl. Ober=
 landmesser.
 Zeiffert, K., Magistratsbote.
 Strowig, G., Oberpostassistent.
 Petersen, S., Architekt, Bau=
 gewerkschullehrer.
 Henze, K., Oberpostassistent.
 Hänische, D., Briefträger.
 Beier, P., Witwe.
 Birkholz, W., Rentier.
 Zippel, C., Arbeiter.
 Schmolinske, C., Ob.=Telegr.=
 Assistent.
- 10f Jaeschke, C., Maurerstr., O.
 Koloff, A., Ober-Telegraph.=
 Assistent a. D.
 Lucke, K., Schneidermstr.
 Friscke, K., Kgl. Landmesser.
 Maas, W., Ober=Post=Seckr.
 Fromm, D., Zahlmstr.=Aspir.
 Vormes, F., Bureau=Vorsteher.
 Ehrlich, A., Ober=Post=Assist.
- 10g Jaeschke, C., Maurerstr.,
 O., Baustelle.
- 10h Jaeschke, C., Maurerstr., O.
 Heinrich, G., Arbeiter.
 Andre, K., Schuhmacherstr.
 Andre, C., Tischler.
- Schwarz, D., Kupferschmied.
- 16 Schmidt, S., Holzhändler, E.
 Lehmann, D., Holzhändler,
 Geschäftslokal Lessing=
 straße 11.
 Zuchold, J., Witwe.
 Rischau, Th., Postschaffner.
 Wachs, S., Leutnant.
 Bergemann, A., Polizeiserg.
 Kretschmar, K., Arbeiter.
- 17 Sasse, C., Schmiedemstr., E.
 18 Leppin, Ad., Rentier, E.
 18a Bruhn, Fr., Kaufmann, E.
 19 Wallschläger, Stat.-Assist., O.
 Busse, K., Rentier.
 Berwornor, C., Arbeiter.
 Wenzel, G., Arbeiter.
 Lebus, D., Arbeiter.
- 20 Wallschläger, Stat.-Assist., E.
 Keller, Ch., Rentier.
 Krüger, C., Ww., Arbeiterin.
- Taubenstrasse
- 21 Herz, A., Witwe, O.
 Fischer, L., Witwe.
 Schattschneider, K., Reg.=Sekr.
 Mahling, P., Witwe.
 Unger, S., Rentier.
 Köhler, S., Arbeiter.
 Herms, Aug., Witwe.
 Köhl, F., Witwe.
 Buchholz, L., Gesanglehrerin.
- 22 Carus, C., Rentier, E.
 Königl. Wasserbauinspektion.
 Lehmann, P., verw. Kantor.
 Schulz, C., Arbeiterin.
 Butte, S., Schuhmacher.
- 23 Bredemeyer, C., Drechsler=
 meister, E.
 Böhme, Joh., Arbeiter.
 Kramm, S., Dreher.
 Göbe, K., Aufwärterin.
 Jilas, M., Arbeiter.
 Settnik, M., Witwe.
- 24 Kleefeld, K., Kurzwarenhdl., O.
 Projahn, M., Rentiere.
 Hefler, G., Kaufmann.
 Kosney, Fr., Kgl. Kataster=
 landmesser.
 Wegener, Joh., Kaufmann
- 25 Hartung, S., vw. Arzt, E.
 Graf Fink von Finkenstein.
 B., Oberleutnant.
- 26 Koch, M., Witwe, E.
 Reinhard, S., Kgl. Steuer=
 Einnehmer a. D.
 Decker, C., Witwe.
 Kockegen, P., Lehrer.
 Kuback, A., Witwe.
 Goltz, A., Witwe.
 Rettig, K., Oberpostassistent.
 Raeschke, S., Rentier.
- 10i Jaeschke, C., Maurerstr., O.
 Schwedler, K., Invalide.
 Roack, F., Arbeiter.
 Rosenberga, K., Kutscher.
 Zinke, G., Lehrer.
 Trötschel, K., Oberpost=Sekret.
 Meermann, A., Rentier.
 Dopp, F., Oberpostkass.=Buch=
 halter.
 Gischkow, F., Obersteuer=
 Kontrolleur.
 Meermann, G., Bankier.
 Rogold, A., Kasernen=Inspekt.
 Wernicke, A., Stationsassistent.
 Rogozinski, F., Schlosser.
 Graß, R., verw. Lehrer.
 Höpfner, W., Sergeant.
 Woicke, F., Steingutdreher.
 Hecht, F., Hauptsteueramts=
 Kontrolleur.
 Adam, K., Obertelegraphen=
 Assistent a. D.
- 11 Fröhlich, F., Handelsmann, E.
 Behle, D., Arbeiter.
 Haase, K., Arbeiter.
 Heidenreich, K., Arbeiter.
 Kalisch, F., Maurer.
 Nicolas, W., Maurer.
 Thomas, C., Arbeiter.
- 11a Jachan, W., Handelsfrau, E.
 Jahn, F., Cigarrenfabrikant.
 Klauß, S., Arbeiter.
 Sikora, J., Arbeiter.
 Eggo, W., Handelsmann.
 Schädel, C., Fuhrherr.
- 11b Meyer, M., Eigentümerin, E.
 Meyer, F., Eigentümer.
 Pöckel, F., Betriebs=Sekretär.
 Gemmeit, P., Restaurateur.
- 12 Schönebeck, F., Fuhrwerks=
 besitzer, O.
 Burckhardt, G., Droschkenfuhrh.
 Lange, A., Steueraufscher.
 Kriening, S., Nachtwächter.
- 13 Zänker, M., Sophien=Ziegelei,
 ☐= 135, O.
 Fürstenwalderstrasse.
- 14 Eisenbahnfiskus.
 Wolff, W., Arbeiter.
- 15 Eisenbahnfiskus.
 Poettcke, A., Bahnmeister.
 Poettcke, Kath., Trichinen=
 schauerin.

27 Laubert, K., Dr., Realgymnasialdirektor a. D., E. Wehlich, W., Arbeiter.
27a v. Kemnitz, O., Baustelle.
Halbestadt

Spornmachersgasse.

III. Polizei = Revier, Bureau: Oderstraße 46. — Haus Nr. 1—9 II. Stadtbezirk. Haus Nr. 10—18 III. Stadtbezirk. Parochie: Haus Nr. 1—9 Nikolaikirche. Haus Nr. 10—18 Marienkirche.

Grosse Scharrnstrasse.

- 1 Wolff'sche Erben, O. Neundorf, W., Schuhmacher. Richter, A., Ww., Aufwärterin. Krüger, G., Schuhmacher. Ewald, H., Schlosser.
- 2 Albrecht, L., Eisenbahn-Haltestellen-Vorsteher a. D., E. Bienack, A., Wäscherin. Pietreck, K., Schmied. Läserich, A., Witwe. Zech, P., Waschfrau. Zeeje, A., Näherin. Schäfer, G., Schuhmacher. Kernbach, A., Witwe. Kühn, G., Arbeiterin.
- 3 Franke, G., Eigentümer, E. Hofmann, N., Kolportage-Buchhändler.
- 4 Bester, A., Vermieterin, E. Bester, Th., Glanzplätterin. Malewski, M., Altsitzer. Oppermann, G., Invalide. Oppermann, Th., Kochfrau. Pohle, B., Schneiderin.
- 5 Lazarus, F., Invalide, E.
- 6 verbunden mit Richtstr. 75.

Richtstrasse.

- 7 Kramer, G., Schuhmachermeister, E. Kleinlein, G., Witwe, Arbeit. Obst, G., Schleifer.

Tuchmacherstrasse.

- 8 verbund. m. Tuchmacherstr. 18.
- 9 Helldt, J., Rentier, O. Kricke, J., Witwe. Gumpert, J., Handelsmann.

Rosenstrasse.

- 10 Säger, P., Schuhmachermeister, O. Becker, A., Witwe. Wiesener, G., Friseur, Schmalzstraße 9. Fichtner, M., Wittwe.

Bohl, P., Handelsfrau. Buzin, A., Witwe.
Tuchmacherstrasse.
11 Höpfner, G., Schneiderin, E. Scheste, A., Plätterin. Unger, A., Arbeiterin. Wendt, A., Näherin.
12 Wasilewski, P., Kaufmann, O. Dürre, D., Restaurateur. Wilcke, G., Drechslermstr. Kneiff, P., verw. Postsekretär. Wittich, G., Arbeiter. Worms, Franziska, Frau.

Richtstrasse.

- 13 Fromme, G., Witwe, O. Rufatsch, R., Schneidermstr.
- 14 Fromme, G., Witwe, E. Voigt, G., Wildhändler.
- 15/16 Pohlmann's Erben, H., O. Scholz, K., Schuhmachermstr. Voigt, K., Zimmermann.
- 17 Pohlmann's Erben, H., O. Neugebauer, W., Schuhmachermstr. Sawakty, R., Schuhmacher.
- 18 Pohlmann's Erben, H., O. Loffin, K., Laternenwärter. Thomas, W., Witwe. Meißner, A., Gefindevermiet.

Grosse Scharrnstrasse.

Steingasse.

II. Polizei = Revier, Bureau: Fischerstraße 8. VI. Stadtbezirk. Parochie: Gertraudkirche.

Anger.

- 1 König, D., Kaufmann, O. Temmel, J., vw. Theater-Direktor. Ludwig, G., Arbeiter. Schuhmann, P., Bankrentant. Wilski, M., Forstrat.
- 2 verbunden mit Anger 20a.
- 3 Schwarz, L., verw. Fischermstr. Robert, B., vw. Lokomotivf. Miethe, A., Holz- u. Kohlenhändler. Hartmann, H., Restaurateur. Schröter, P., Steingutdreher. Göhring, H., Schuhmacher. Kube, G., Krankenpflegerin. Reiche, G., vw. Administrator. Noack, L., Handelsfrau. Hänsch, G., Witwe. Klawe, H., Wäscherin. Balke, W., Landbriefträger. Maulbricht, W., Arbeiter.

Fischerstrasse.

Stiftsplatz.

I. Polizei = Revier, Bureau: Thilestraße 8. X. Stadtbezirk. Parochie: Marienkirche.

Marien- und Theaterstrasse.

- 1 Zahn, Adolf, Rentier, O. Oefel, R., Dr. med., Stabsarzt. Werkmeister, W., Lehrer. Hellmer, Th., Arbeiter. Karbe, Dekonomierath.
- 2 Burjukty'sche Erben, O. Köhl, F., Lohnkellner. Hahnhold, G., Arbeiter. Graff, M., Dr., prakt. Arzt. Lüdicke, M., Fräulein. Baldow, W., Dr. phil., Oberlehrer. Winter, P., Witwe.
- 3 Heilinsky'sche Erben, O. Schulz, G., Händler. Münch, F., Schuhmachermstr. Bonitz, G., vw. Postkommiffar. Hein, B., vw. Amtsgger. = Sekret. Fischer, W., Lehrer a. D. Volkmann, Th., Ingenieur. Klopffsch, F., Privatier. Knabe, K., Lehrer. Kahlert, J., verw. Rektor. Struck, K., Briefträger. Peisker, W., Gerichtsassessor. Wilcke, L., Lehrerin. Kösttel, L., Frä. Stofsch, M., Frä., Rentiere.

Zimmerstrasse Hohenzollernstrasse.

- 4 Schinazek, Marie, E. Köhler, K., Maurer. Werner, A., Arbeiter. Richter, M., Witwe. Werlich, J., vw. Ziegeleibes. Pawlowska, A., Lehrerin. Koch, G., Rentiere. Kubale, A., verw., Prediger. Dümcke, verw. Rechnungsrat. Kramer, P., Reg. = Sekretär. Klemig, W., Witwe. Emmert, Th., Rentiere.
- 5 Krüger, G., Lehrer, E. Dr. Feigell, G., Oberstabsarzt 1. Kl. a. D. Fischer, G., Rentiere, Fräul. Liebenau, L. Schlosser. Sattler, B. Rentiere.
- 5a Werlich, G., Architekt, O. Gleichfeld, S., Rentiere. Eck, R., Rechnungsrat. Elling, G., Kauzleirat a. D. Reich, A., Kauzleirat a. D. Ritsche, J., Oberlehrer.

Kettner, G., Schmied.
 Plab, K., Witwe.
 Steinbock, P., Referendar a. D.
 Janz, A., verw. Hptkass. = Buchh.
 Kranich, W., Landbriefträger.
Gursch'sche Strasse.
 6 Stadtgemeinde.
 Gursch'sches Gestift.
 Pohlandt, M., Rektor, Inspekt.
 Gerasch, W., Lehrer.
 Walter, G., Hausmeister.
 Rogge, A., Erzieherin.
 Schwalbe, K., Kochfrau.
 Krumke, E., Waschfrau.
 Schummert, P., Lehrer.
 Günther, C., Lehrer.
 Löhert, C., Hausmeister.
Louisenstrasse
 7 Oppitz, A., Eisenbahn = Be-
 triebsefretär, E.
 Brann, R., verw. Arzt.
 Wardjack, H., Gerichts = Massen-
 kontrollleur.
 Schniegler, C., Schlosser.
 Köhne, M., vw., Buchbinderm.
 Seepoldt, L., Ww., Waschfrau.
 Sadow, H., vw. Eisenb. = Be-
 triebse = Sekretär.
 Münchmeyer, Th., Land-
 gerichtsrath z. D.
 Zuckel, M., Witwe.
 Lins, M., Lehrer.
 8 Flagemann, F., Lehrer, O.
 Kumlund, C., Zahlmeister.
 v. Pelschrim, C., vw. Hauptm.
 Mückler, M., Fräulein.
 Hünke, M., Rentiere.
 Freyer, H., Gesellschafterin.
 9 Wiegand, H., Rentiere, E.
 Seydel, A., Rentiere.
 Sauer, C., verw. Direktor.
 Schmilinsky, C., Rentiere.
 Dreßler, H., Oberlehrer.
 Kahlmann, W., Schuhmacher.
 10 Föß'sche Erben, O.
 Marcus, S., Rentier.
 Bachmann, C., Dr., Pro-
 fessor u. Oberlehrer.
 Kab, C., Kaufmann.
 11 Schulz, A., Kaufmann, E.
 Gielisch, A., Ww., Viktualien-
 händlerin.
 Kunert, A., Eisendreher.
 Viertel, C., Kaufmann.
 Krie, J., Rentiere.
 Carus, M., Rentiere.
 Matthiske, H., Polizeisekretär.
 12 Schulz, A., Kaufmann, O.
 Arlet, A., Witwe, Plätterin.
Marienstrasse.

Taubenstraße.

I. Polizei-Revier, Bureau: Thile-
 straße 8. X. Stadtbezirk.
 Parochie: Georgenkirche.

Louisenstrasse.

1 Eckstein, Th., Kaufmann, O.
 Franke, H., Fleischerstr.
 Schieferdecker, Th., verw.
 Prediger.
 Friedenreich, C., penj. Bahn-
 assistent.
 Bolte, A., verw. Betriebsfkr.
 Haftmann, M., Witwe
 Strauch, H., Arbeiter.
 Hänfel, A., Maurer.
 Dräger, K., Arbeiter.
 Fröhlich, A., Arbeiter.
 Butting, C., Arbeiter.
 Uhlmann, K., Arbeiter.
 Engelmann, K., Arbeiter.
 Künast, A., Arbeiter.
 2 Lorke, K., Schneidermstr., E.
 Beschedsmit, P., Bildhauer.
 Lampe, W., Arbeiter.
 Mösering, H., Tischler.
 Auzt, P., Dreher.
 Liebchen, H., Eisendreher.
 Werner, F., Feilenhauer.
 Kleban, F., Arbeiter.
 Schmidt, W., Modistin.
 Streiter, M., Modistin.
 Lorke, G., Instrumentenmacher
 Zillmann, H., Schneider.
 Schulz, G., Arbeiter.
 3 Heße, Berlin, O.
 Hofraum.
 3a Ebert, C., Stadtbauführer, E.
 Kautenberg, F., Schneidermstr
 Kautenberg, C., Fleischbe-
 schauerin.
 4 Rothe, A., Beamter, E.
 Taubert, L., Arbeiter.
 Jungnickel, M., Arbeiterin.
 Hartmann, B., Aufwartefrau.
 Rothe, Ch., Witwe.

Sophienstrasse.

Theaterstraße.

I. Polizei-Revier, Bureau: Thile-
 straße 8. X. Stadtbezirk.
 Parochie: Marienkirche.

Fürstenwalderstrasse.

1 Spornitz, F., Kaufmann, E.
 ☞ 271.
 Schlumberger, C., Jrl., Rent.
 Köhne, K., Dr. med., Zahnarzt.
 Christ, A., verw. Stadtbaurat.
 v. Garnier, L., Amtsqer. = Rat.

Wiesner, M., Konditoreibesitz.,
 Fürstenwalderstr. 56.
 Machatzky, C., Arbeiter.
 Schreiber, H., Bürstenmacher.
 2 Lordain, M., Maurermstr., O.
 Goltmert, C., Rutscher.
 Schmidt, C., Arbeiter.
 Freund, F., Arbeiter.
 Schneider, M., Fräulein.
 Gibelius, M., Privatlehrerin.
 Beyßen, J., Rentiere.
 Brockmann, M., Kaufmann,
 Regierungsstr. 19.
 Vollrath, L., Rentiere.
 Reinmann, M., Rentiere.
 Schottky, K., Kgl. Kanzleirat.
 Hamburger, L., Bankier, Reg. =
 Straße 15.
 Philipp, C., verw. Kaufmann.
 Mann, C., Rentnerin.
 Romnick, A., gepr. Handarbeits-
 lehrerin.
 3 Specht, J., Rentier, E.
 Geschäftsz. d. 10. Inf. = Brig.
 Mann, D., Dr., Professor.
 Dr. Lichtenstein, H., Arzt.
 Mann, M., Lehrerin.
 Müller, K., Oberpostsekretär.
 Schwingenschlögel, K., verw.
 Kaufmann.
 Schöllhammer, M., verw.
 Kaufmann.
 Schulz, W., Tischler.
 Richter, H., Tapezierermstr.
 Snell, L., verw., Näherin.
 Jest, C., Hausdiener.
 Hampel, A., Ww., Rentiere.
 Obst, G., Zwalde.
 Obst, G., Arbeiter.
 4 Hoffmann, Th., Privatier, O.
 Walter, C., Kanzleirat.
 Benke, H., Eisenbahnbetriebs-
 Ingenieur.
 Benzel, W., Oberzahlmeister.
 Braun, W., Buchbinder.
 Siedler, C., Näherin.
 Wehse P., fürstl. Kammerdien.
 Gückel, H., Schuhmachermstr.
 Czada, F., Werkmeister, V.
 Fröhlich, A., Witwe.
 Drener, A., Witwe.
 Herbst, K., Feiseur.
 Stellbogen, L., Privatlehrerin.
 Budach, M., Näherin.
 Thierse, P., Schuhmacher-
 meister.
 Winkler, A., Wwe., Näherin.
 Eckert, K., Hausdiener.
 Merkel, Ww., Schankwirtin.
 Kiray, A., Magazinarbeiter.

- 5 Jahn, A., Rentier, E.
Schnepel, M., Rentiere.
v. Coelln, G., Marktscheider.
Espent, S., Witwe.
Dierich, S., Lehrer u. Organist.
Meyer, F., Oberstabsarzt I. Kl.
Tröder, S., Sprachlehrerin.
Zahnte, F., Postsekretär a. D.
Rathgeber, Ch., Witwe.
Bittner, A., Reg.-Sefr.
Merker, A., Rentier.
Kakorfi, G., Arbeiter.
v. Wodtke, S., Leutnant.
Stiftsplatz u. Marienstrasse.
- 6 Conventius'sche Erben, O.
Herrmann, B., Rentier.
Gorezinski, J., Rentier.
Hollak, F., em. Prediger.
Jolis, Ch., vw. Fabrikbesitz.
Gurnick, A., Dr., Professor.
Zeuschner, S., Organist.
Kättig, S., Rechnungsrat.
Melzer, A., verw. Lehrer.
Riffauer, M., Witwe.
Schaeffer, F., verw. Leutnant.
Lademann, A., Maurer.
Melde, A., Schuhmacher.
Buchholz, A., Kohlenhändler.
Schenk, F., Schneider.
Koch, A., Lehrerin.
- 7 Baustelle.
- 8 Rau, G., Wagenbauer, E.
Geschäfts- d. 5. Kavall.-Brig.
Teschner, G., Rentiere.
Winkler, G., Frl., Rentiere.
Kirsten, A., Korpsprokurator a. D.
Krüger, G., Schuhmachermeister.
Bogel, P., Arbeiter.
Elscholz, F., Invalide.
Niddicke, W., Bote.
Aft, G., Kgl. Seminarlehrerin a. D.
Blumien, S., Kgl. Seminarlehrerin a. D.
Bloch, A., Handelsfrau.
Tiedtke, J., Stickerin.
Schlieter, M., Näherin.
- 9 Schneider, A., Tischlermstr., E.
Bittner, F. W., Oberpostassistent.
Buchhalter.
Hoffert, G., Schuldienerin.
Kretschmer, A., Schneiderin.
Kirmaß, G., Schneidernstr.
Zeidler, G., Kaufmann.
Bialluch, M., Wagenkontroll.
Nobel, Anna.
Fiebelkorn, J., Kanzleirat.
Lange, B., verw. Malermstr.
10 Levin, Baustelle.

11 Stadtgemeinde Augustaschule.
Bellack, W., Ww., Arbeiterin.
Fürstenwalderstrasse.

Thilestraße.

I. Polizei-Revier, Bureau: Thilestraße 8. X. Stadtbezirk.
Parochie: Gertraudkirche.
Fürstenwalderstrasse.

- 1 Wilberg, A., verw. Privatgelehrte, E.
Winkler, M., verw. Pastor.
Hahn, G., Postrat.
Gans, Ph., Gerichtsssekretär.
Meßbauer, R., Arbeiter.
Weigelt, W., Fleischerstr.
Herzog, K., Wagenführer.
Klamitter, A., Schuhmacherges.
Jannack, M., Aufwärterin.
- 2 Jäschke, G., Maurermstr., O.
Prinze, L., verw. Rechtsanw.
Geißler, W., Major.
v. L'Estocq, R., Hauptmann.
Kolbe, W., sep. Arbeiterin.
Marr, G., Witwe.
Decker, G., Waschfrau.
Krüger, S., Maurer.
Fröhlich, A., Arbeiter.
Krammig, R., Kupferschmied.
Uhlmann, S., Steinmetz.
Rudolph, Th., Dr. phil.,
Gymnasialoberlehrer.
- 3 Bornitz, Th., Rentier, E.
Klapp, R., Geh. Regierungsrat.
v. Dreschow, J., Hauptmann.
Pabst, F., Betriebssekretär.
Weiland, J., Werkführer.
Henschke, Ch., Arbeiter.
Weber, B., Aufwärterin.
Paetz, A., Witwe.
v. Bülow, A., Major.
Berwig, M., Witwe.
- 4 Evangel.-luth. Kirchengemeinde.
Kapelle d. evangelisch-lutherischen Kirchengemeinde.
Schneider, Th., vw. Steuerrat.
Buchwald, M., Porzellanmaler.
Windisch, M., Steuerupern.
Röhler, A., Rentier.
Comedel, S., Fabrikarbeiter.
Sadlo, J., Arbeiter.

Huttenstrasse

- 5 Schulz, D., Hausbesitzer, E.
Höfer, S., Amtsgerichtsrat.
Ebert, G., Witwe.
Schönberger, S., Steuer-Jusp.
Edeling, A., Regierungsrat.
Rockel, S., Zeugfeldwebel.

Baumert, M., Reg.-Hauptf.-
Buchhalter.

Umann, F., Leutnant.
Fischer, A., Händler.
Bollfras, P., Klempner.
Fleß, P., Zugführer.
Neumann, R., Rentiere.
Detto, A., Professor.
Blückert, F., Kanzleisekr. a. D.

6 Ignatius, G., Rentier, E.
Frank, R., Kaufmann.
Polenz, G., Oberpostassistent.
Gerke, W., Eisenbahnarbeiter.
Harnedker, L., Rentiere.
Waldmann G., Supern.

7 Ignatius, G., O.
Pampe, A., Rentiere.
Buchheim, J., Gen.-Kom.-
Sekretär.

Seliger, W., Kaufmann.
Reimann, M., Postbüreauassistent.

Lehmann, F., Kirchenbeamter.
Schulz, S., Regierungsaffessor.

8 Anschütz, G., verw. Uhrmacher,
Rentiere, E.

Merkel, M., verw. Steuer-Jusp.
Palm, W., Polizei-Kommissar.
Gercke, R., Eisenb.-Sekretär.
Schmidt, A., königl. Musikdir.
Maffilge, P., Klempner.
Tünke, A., Schlosser.
Woiwode, J., Schmied.
Franz, G., Arbeiter.

Sing, M., verw. Regierungs-
Geometer.

Zimmermann, A., verw. Ober-
steuer-Kontrollleur.

Pfeiffer, A., verw. Distrikts-
Kommissar.

9 Schücker, D., Böttchermstr., E.
10—12 Baustellen.

Mende, P., Kommerzienrat, O.
13 Mende, P., Kommerzienrat, O.
Markus, D., Holzhändler,
Lagerplatz, 142.

14 Lagerplatz des Fastagen-
händlers Zickelbein.
Leipzigerstrasse.

Torffstraße.

IV. Polizei-Revier, Bureau:
Berlinerstraße 52. XIIIa. Stadt-
bezirk.

Parochie: Nikolaitirche.

Sonnenburgerstrasse.

- 1 Schulz, R., Eigentümer, E.
Strehl, R., Dachdecker.

2 Wurll, K., Ackerbürger, E.
Müller, W., Invalide.
Niesel, C., Zimmerer.
Püschel, K., Invalide.
Platz an der Wachsbleiche.

Tuchmacherstraße.

Haus Nr. 1—40 und 64—86 III. Polizei = Revier, Bureau, Dorderstraße 46. Haus Nr. 41—63 II. Polizei = Revier, Bureau: Fischerstraße 8. — Haus Nr. 1—18 und 77—86 II. Stadtbezirk. Haus Nr. 19—40 und 64—76 III. Stadtbezirk. Haus Nr. 41—63 IV. Stadtbezirk. Parochie: 1—18 und 77—86 Nikolaikirche. Haus Nr. 19—76 Marienkirche.

Breitestrasse.

- 1 Nabicht, A., Schuhmacher-
mstr., E.
Franko, C., Handelsmann.
Klaus, A., Rentiere.
Bretttschneider, A., Arbeiter.
Eisermann, C., Schuhmstr.
Horn, A., Maurer.
- 2 Schadrack, H., Fuhrherr, E.
Jacob, C., Witwe, Waschfrau.
Nabermann, F., Baumw. u. n.
Scheffler, C., Tischler.
Kiedel, H., Kutscher.
Thiede, F., Kutscher.
Schulz, Ch., Kutscher.
- 3 Schrahe, Ch., Rentier, E.
Chasseret, M., Gefindever-
mieterin.
Schulze, J., Töpfer.
Klingsporn, J., Arbeiter.
- 4 Krieger, G., Fleischer-
meister, E.
Miethe, H., Bäckerstr.
Horn, Witwe.
Schulz, M., Witwe.
Schrader, B., Waschfrau.
- 5 Bähr, Th., Eigentümer, O.
Steffen, W., Tischlerstr.
Matthen, W., Kellner.
Trompa, A., Schneidermstr.
Friedaf, W., Arbeiter.
Jahn, G., Arbeiter.
Hering, H., Schuhmacherstr.
Korbettei, H., Arbeiter.
Willig, P., Schlosser.
- 6 Falkenthal, A., Viktualien-
händler, E.
Marquardt, A., Schneider-
meister.

- Bottschef, W., Waschfrau.
Dzur, A., Witwe.
Kösler, C., Arbeiter.
Mantzen, J., Arbeiter.
Kühn, C., Arbeiter.
Gädick, Fr., Arbeiter.
7 Knebel'sche Erben., O.
Baruschke, F., Schuhmach., V.
Newiger, W., Witwe, Kor-
kstoffgeschäft.
Hartung, A., Stickerin
Schmidt, A., Ww., Arbeiterin.
Denzin, P., Witwe.
Schärne, G., Klavierspieler.
Wanke, K., Maurer.
Schmidt, H., Arbeiter.
Schulz, C., Arbeiter.
- 8 Schubel, Ch., Schuhmacher-
meister, E.
Büttner, F., Tischler.
Döring, C., Witwe.
Reinbold, G., Korbmachermstr.
Tempel, Br., Kasernenw. a. D.
 - 9 Haendsche, H., Eigentümer, E.
Kochendörfer, A., Witwe.
Klose, H., Schuhmachermstr.
Held, L., Witwe.
Koggisch, W., Arbeiter.
Schwager, A., Arbeiter.
Fährmann, J., Schneider.
Post, F., Arbeiter.
Schubert, L., Witwe.
Pain, H., Arbeiterin.
Brandenburg, F., Töpfer.
Kettleski, Th., Arbeiter.
Lisicka, St., Plätterin.
 - 10 Persicke, W., Eigentümer, E.
Reinbold, M., verw. Korb-
macher.
Mische, L., Plätterin.
Wolter, A., Arbeiter.
Wenge, A., Waschfrau.
Schütte, M., Friseur.
Mühlenbeck, H., Näherin.
 - 11 Großmann, H., Malermstr., E.
Chuballa, C., Schuhmacher.
Großmann, C., Maurer.
Matshenz, P., Arbeiter.
Schmajcke, C., Arbeiterin.
Weide, A., Witwe.
Haack, B., Arbeiterin.
Möbins, P., Tischler.
Thielke, C., Schuhmacher.
Damm, A., Schmied.
Noack, J., Arbeiter.
 - 12 Bauermeister, W., Eigen-
tümer, E.
Weidlich, C., Hoboist.
Feibig, C., Schneidermstr.
Klieme, J., Schneidermstr.

- Winkler, C., Witwe.
Gebert, W., Maurer.
Hoffmann, F., Handelsmann.
Meyer, M., Arbeiter.
Machnik, A., Schuhmacher.
- 13 Binnow, C., Witwe, E.
Osterlandt, A., Schneidermstr.
Linke, W., Witwe.
Schubert, M., Witwe.
Broh, C., Handelsmann.
Burps, C., Arbeiter.
Ballaschke, J., Arbeiter.
Zypulsky, M., Arbeiterin.
Rübiger, B., Wäscherin.
 - 14 Wolff, J., Schuhmstr., E.
Brummaf, A., Handelsmann.
Groß, C., Handelsmann.
Philippberg, Th., Witwe.
Wolter, H., Witwe.
Hanisch, C., Schneidermstr.
Seel, P., Tischler.
Gurthe, J., Arbeiter.
 - 15 Zum blauen Stern.
Schulze, G., Nähmaschinen-
Geschäft, E., Schmalz-
straße 5.
Schulz, A., Landbriefträger.
Blauert, G., Schneidermstr.
Zwirner, P., Witwe, Waschfrau
Lindecke, C., Tischlermstr.
Rammach, H., Cigarrenarbeiter.
Thieß, H., Schuhmacher.
Walter, P., Handelsfrau.
Teltow, C., Schuhmacher.
Bartel, W., Arbeiter.
 - 16 Pahl, L., Eigentümer, O.
Kumpf, J., Maler, V.
Klawe, K., Invalide.
Bär, K., Korbmachermstr.
Rehm, C., Zimmermann.
Korring, A., Wäscherin.
Seele, H., Agent.
Fischer, M., Wäscherin.
Spahn, M., Näherin.
Bär, M., Maurer.
Pfieling, H., Wäscherin.
 - 17 Harnisch, C., Witwe, E.
Krafft, D., Arbeiterin.
Krüger, W., Arbeiter.
Korring, A., Aufwärterin.
Abrecht, M., Aufwärterin.
Korring, Ch., Schneidermstr.
Ollrog, H., Schneidermstr.
Neumann, H., Arbeiter.
Bethig, M., Witwe, Feilen-
hauerei.
Fleischer, D., Arbeiterin.
Becker, H., Arbeiter.
Bethig, H., Feilenhauer.
Viets, W., Drehorgelspieler.

- 18 Heldt, J., Rentier, E.
Graf, K., Bäckerin.
Bock, S., Althändler, Schmalz-
straße 10.
Weise, C., Postschaffner.
Schlieter, D., Hausdiener.
- Spornmachergasse.**
- 19 Sängler, P., Schuhmstr., E.
Schmidt, M., Cig.-Händlerin.
Sängler, C., Witwe.
Schulz, P., Fleischer.
Grottker, P., Witwe.
Kinkel, D., Schneidermstr.
Butter, J., Schuhmacher.
Kaschke, J., Schornsteinfeger.
Gesche, G., Maler.
Held, M., Blätterin.
Schuster, H., Sattler.
- 20 Hartwig, D., Mechaniker, E.
Hartwig, A., verw. Buchbinder-
meister.
Suhl, C., Schneidermstr.
Littmann, A., Tischlermstr.
Schulz, P., Arbeiter.
Kemar, J., Schneidermeister.
Kaeseliß, B., Schneiderin.
- 21 Schmolldt, H., Bäckerin, E.
- 22 Steinel'sche Erben, E.
Steinel, R., Bürstenmacher.
Gülisch, W., Arbeiter.
Lentke, R., Maler.
Schumann, R., Schuhmacher.
Wolter, W., Schuhmacher.
Ziemendorf, R., Arbeiter.
Braun, M., Wickelmacherin.
Gebhardt, G., Arbeiter.
Schulz, W., Kellner.
Grunwald, Witwe.
Niemeyer, H., Schneider.
- 23 Fischer, H., Fleischerin, E.,
☞ 172.
Fischer, R., Rentier.
Schur, C., Witwe.
- 24 Magdorff, J., O.
Schneeweiß, M., Lederzuricht.
Kroschel, G., Restaurateur.
Richter, C., Tapeziermstr.
Bast, D., Schuhmachermstr.
Pfeiler, W., Schlossermstr.
Leitner, H., Tischlermstr.
Karge, J., Bierverleger.
Papst, C., Näherin.
Hoffmann, C., verw. Klempner-
meister.
Burmam, J., Arbeiter.
Schardt, H., Witwe.
Preuß, C., vv. Korbmachmstr.
Grafnik, D., Schuhmachermstr.
Ritter, A., Zimmermann.
Wegener, D., Arbeiterin.
- 25 Richter, R., Händler, E.
Ganz, M., Witwe.
Woiwode, W., Lohndiener.
Fengler, B., Blätterin.
Robert, Th., Töpfer.
- 26 Raimund, G., Fleischerin, E.
Besche, C., Dienstmann.
Zanni, St., Schneidermstr.
Albrecht, J., Schuhmacher.
Klawisch, L., Schlosser.
- 27 Dörstling, J., Fabrikbesitz., O.
Klein, C., verw. Restaurat.
Janow, J., Handelsmann.
Linke, A., Witwe.
Matte, A., Schuhmachermstr.
Mann, C., Maler.
Busch, H., Sattler.
- Promenadengasse.**
- 28/29 Zernwisch'sche Erben, O.
Schöllhammer Nachf., Spe-
ditionsgeschäft u. Kohlen-
handlung, ☞ 31.
Krause, B., Restauration.
Doerfel, H., Schuhmacher.
Meißner, R., Kaufmann.
Heinrich, M., Maurer.
Wäger, M., Kaufmann.
Großpietsch, A., Schuhmacher.
Bohle, R., Schuhmacher.
- 30 verbunden mit Rosenstr. 68.
Bock, A., Rentiere, E.
Bock, Louis, Speditionsg. u.
Möbeltransportgeschäft,
☞ 80.
Raphael, A., Kaufmann.
Stiebleichinger, Elise, Schnei-
derin.
Klemke, R., Restaurateur.
Andreas, J., Schuhmacher.
Paulke, J., Schneidermstr.
Weber, C., Witwe.
- 31 Mattheß, A., Witwe, E.
Kalisch, C., Schneider.
Paulig, M., Porzellanmaler.
Wothke, J., Kutscher.
Gaaß, D., Schriftsetzer.
Krüger, C., Restaurateur.
Sefer, G., Schneider.
Schulz, W., Schiffer.
- 32 Büsse, A., Bau- u. Schlosserei, E.
Bresina, J., Wildhändlerin.
Levy, M., Schuhmacher.
Krüger, J., Arbeiter.
Blath, D., Instrumentenmach.
Banisch, R., Schneider.
Krug, H., Witwe.
Mennigke, W., Ausbesserin.
Langisch, C., Arbeiter.
- 33 Bunge, J., Fleischerin, E.
Bunge, M., Witwe.
- Stickel, A., Hoboist.
Rudig, J., Mechaniker.
Rudig, P., Hebamme.
Menning, P., Schuhmacher.
- 34 Schimazek, G., Messer-
schmiedemstr., E.
Kempf, H., Regiergs.-Sekret.
Schimazek, A., Witwe.
Fröhlich, L., Schneidermstr.
Koffay, M., Näherin.
- 35 Weiße, A., Witwe, E.
Weiße, C., Klempnermstr.
Bergen, A., Hebamme.
Borsdorf, A., Blätterin.
Lademann, R., Maurer.
Weinert, W., Lederzurichter.
Schenk, R., Schuhmacher.
- 36 Gerhardt, A., Fleischerin, E.
Nicolay, L., Witwe.
Malinowski, J., Schuhmacher.
Säuberlich, D., Kellner.
Gefner, C., Ausbesserin.
Reichert, J., Schuhmacher.
Gottschalk, A., Schuhmachmstr.
- 37 Beyer, A., Tischlermstr., E.
Forchner, G., Schlosser.
Schmuckler, H., Schmied.
Badur, J., Schuhmacher.
Klausch, C., Maler.
Saar, A., Privatmann.
Küger, M., Waschfrau.
- 38 Zum Landsknecht.
Früster, J., Eigentümer, E.
Dinz, J., Restaurateur.
Marcus, S., Kaufmann.
Heier, C., Schneidermstr.
Seiler, C., Schneidermstr.
Regin, M., Arbeiterin.
Regin, C., Arbeiterin.
Kund, C., Kochmanntell.
- 39 Sporleder, C., Eigentümer, E.
Eisemann, G., Gefangenen-
aufseher.
Bischoff, R., Tapezierer.
Kretschmer, A., Wagenführer.
- 40 Wordel, C., Bäckerin, E.
Kobitzky, C., Ww., Handelsfr.
Löhde, W., Witwe.
- Schmiedegasse.**
- 41 Richtersche Erben, E.
Richter, W., Büreaudiener.
Richter, Friedrich, Rechts-
konzipient.
Wordel, D., Restaurateur.
Schulz, Wilh., Witwe.
- 42 Zur weißen Taube.
Kumpel, Gust., Fleischerin, E.
Scheffer, C., Schuhmachermstr.
Köhler, W., Gefangenen-
aufseh. Maier, J., Schlossermstr.

- Meyer, M., Sattlermstr.
Daske, H., Arbeiter.
Lehmann, D., Waschfrau.
Wermwinski, J., Arbeiter.
43 Zum blauen Anker.
Schenk, E., Wildhändler, E.
Schulze, H., Gastwirt.
Fieße, M., Schneidermstr.
Streiter, A., Schuhmacher.
Mayer, H., Cigarrenmacher.
Engel, E., Ww., Arbeiterin.
Bartsch, E., Töpfer.
Wündel, H., Schlächtermstr.
Kersten, F., Musikus.
Bayer, J., Arbeiter.
Krüger, F., Arbeiter.
Schönfeld, B., Arbeiter.
Köbisch, A., Arbeiterin.
44 Wenzel, M., Witwe.
Glas-, Porzellan- und
Steinguthandlung, E.
Heinze, P., Cigarrenfabrikant.
Schraback, W., Schuhmacher=
meister.
Bartkowiak, J., Schneider=
meister.
Heinze, A., Schuhmacher.
Minack, E., Schuhmacher.
Pätke, J., Witwe.
Köpp, H., Arbeiter.
Christen, J., Arbeiter.
Wenzel, Rich., Glasermstr.
Koblig, P., Schuhmacher.
Conrad, H., Musiklehrer.
45 Goldene Schere.
Wahl, A., Witwe, Gasthofs=
besitzerin, E.
Mendham, A., Kurzwarenhändl.
Lehmann, A., Kutscher.
Dulberg, G., Pensionär.
46 Karbaum, L., Schuhmacher=
mstr., E.
Miltbach, L., Butterhandlg.
Heinß, L., Friseurin.
Weiß, A., Wittwe, Handelsfrau
Brückmann, L., Schlosser.
Görke, M., Gärtner.
47 Müntz, Cl., Witwe, E.
Hesse, A., Witwe.
Schwefel, F., Arbeiter.
Harz, F., Schneidermstr.
Thieme, M., Waschfrau.
Schmal, F., Tischler.
Lange, L., Schmied.
Franczak, A., Witwe.
Kuhn, B., Witwe.
Schwarz, G., Witwe.
Klose, G., Restaurateur.
Adler, A., Barbier u. Heilgeh.
Kufschel, M., Witwe.
48 Vielisch, E., Kaufmann, O.
König, D., Schlosser.
Frömer, F., Schuhmacher.
Wolf, H., Schlosser.
Abeling, E., Schlosser.
Hourticolon, E., Witwe.
Boigt, E., Arbeiter.
49 Vielisch, E., Kaufmann, E.
Vielisch, H., Kaufm.,
Daube, H., Eisenbahn=Stat=
kassen=Kendant a. D.
Koloff, M., Schreiber.
50, 51 Goldener Engel
Dirsch, M., Kaufmann, E.
Landon, M., Rentiere.
Landon & Co., Samenhdlg.,
Destillation u. Essigfabrik
☐= 232.
Breitsprecher, E., Gastwirt.
Peemüller, E., Barbier.
Einbinder, J., Seifensieder.
Petrisse, P., Bäckermeister.
52 Schmidt, G., Wurstfabrikant,
E, ☐= 122.
Grunow, M., Blumenhdlg.
Schulze, A., Tapissierie, Re=
gierungsstr. 5.
Schulz, A., Postschaffner a. D.
53 Zimmermann, A., Friseur u.
Perückenmacher, E.
Krafauer, B., Stadtrat.
Loewenberg, M., verw. Dr.
Peters, J., sep. Schneidermstr.
Messerschmidt, B., vw. Kaufm.
Fels, A., Grünframhändler.
54 verbunden m. Wilhelmspl. 25.
Wilhelmsplatz und Re=
gierungsstrasse.
55/56 Reinboth, A., Rentier, E.
Nestmann, H., Tabak- und
Cigarren=Fabrik.
Reinboth, J., Konditorei u.
Konfittur.=Fabr., ☐= 339.
Starnburg, H., Schauspieler.
57 Herrmann, G., Privatier, E.
Grundmann, H., verw. Mag.=
Obersekretär.
58 Schmidt, D., Wagen- u. Ge=
schirrfabrikant, E.
59 Synagogen=Gemeinde.
Danziger, J., Kultus=Beamt.
60/61 Synagogen=Gemeinde.
62 Itterix, A., Schuhmacher=
meister, Rixdorf, O.
Itterix, H., Schuhmachmstr.
63 Rother, H., Kaufmann, E.
Sterling, H., Bildhauer.
Nenthal, L., Rentiere.
Pählische, A., Tischler.
Schmiedegasse.
64 Zingelmann, W., Böttcher=
meister, E.
Zingelmann, E., Böttchermstr.
Wilke, E., Ww., Waschfrau.
Werner, D., Schneidermstr.
65 Meyerbeer'sche Erben, O.
Sandack, P., Rentiere, V.
Henze, A., Tischler u. Alt=
händler.
Schulze, J., Handelsmann.
66 Glaman, G., Kaufmann, O.
Klix, F. W., Schneidermstr.
Werner, E., Schneidermstr.
Borkmann, M., Witwe.
67 Sakszewskys'sche Erben,
Berlin, O.
Hörnigt, W., Ww., Milchhdl.
Schulz, Lederzurichter.
Schlosser, Althändler.
68 Musie, P. E., Glasermstr. u.
Glashändler, O.
Lagerräume.
69 Thiel, D., Seilermstr., O.
Kau, W., Schuhmachermstr.
Kau, B., Stellen=Nachweis.
Teichmann, G., Töpfer.
70 Reichardt, E., O.
Breuer, E., Graveur, Schmalz=
straße 10.
Schulz, H., Restaurateur.
Hogsch, E., Schuhmachermstr.
Tschierschke, W., Rechnungsrat.
Schmalzstrasse.
71 Schwendler, D., Dr., Kgl.
Kofapotheker, Charlotten=
burg, Berlinerstr. 71., O.
Kniehase, E., Bierverleger,
☐= 124.
Tieß, E., Posthalterei aufj. a. D.
Laudau, E., Schneidermstr.
Schirrmann, P., Handelsm.
Feix, J., Schneidermstr.
Kettig, D., Schneidermstr.
Schmieder, H., Schlosser.
Wolff, E., Schneidermstr.
Wendlandt, W., Schneider=
meister.
Grünmacher, D., Photograph.
72 Hallax, A., Witwe O.
Dewitz, J., Wäscherin.
Blaudow, H., Waschfrau.
Möbus, H., Grünframhändler.
Liebenhagen, W., Rentier.
Köschel, J., Arbeiter.
Malarek, J., Arbeiter.
73 Druck, A., Kaufmann, O.
John, P., Restaurateur.
Mietke, A., Schuhmachermstr.
Fricke, M., Witwe.
Krause, A., Schmied.

- Weichmann, S., Witwe.
 Böttcher, D., Witwe.
 Naase, A., Handelsmann.
 Cordes, D., Cigarrenhändler.
 74 Neumann, A., Witwe, O.
 Segall, L., Handelsmann.
 Krohn, M., Handelsmann.
 Pradel, Th., Barbier.
 75 Steinicke, A., Eigentümer, E.
 Karge, W., Telegraphenauf-
 seher.
 Lenger, A., Arbeiter.
 Kabbel, W., Witwe.
 Fijcher, G., Schlosser.
 Nagel, A., Kolporteur.
 76 Blanke, A., Handelsfrau, E.
 Schulz, W., Witwe.
 Wolter, K., Witwe.
 Purz, C., Schneider.
 Bernsdorf, S., Witwe.
 Spornmachersgasse.
 77 Haendschke, P., Kaufmann, E.
 78 Kräbe, D., O.
 Kosiol, J., Fleischer.
 Siering, K., Arbeiter.
 Lehmann, A., Schneider.
 Levy, J., Handelsmann.
 79 Rathke, P., Möbelfabrikant, O.
 Kühne, P., verw. Kastellan.
 Wald, J., Handelsmann.
 Koch, W., Schuhmachermstr.
 Henschel, A., Witwe.
 Weidinger, J., Tischlermstr.
 Schröter, S., Lehrer.
 Klimsky, J., Buchhalter.
 Junge, G., Müller.
 80 Boras, G., Privatier, O.
 Striszewska, Th., Schneiderin.
 Weymar, G., Viktualienhdl.
 Günzel, B., Stickerin.
 Balke, W., Aufwarterin.
 Stein, F., Arbeiter.
 Winkler, G., Verkäuferin.
 Mielke, A., Schuhmachermstr.
 81 Rudel, J., Agentin, E.
 81a Krellwitz, S., Weinhdl., O.
 Klose, S., Restaurateur.
 Schanuel, J., Invalide.
 Schanuel, A., Plätterin.
 Wolter, A., Arbeiter.
 Weier, G., Arbeiter.
 82 verbunden mit Nischstraße 28.
 82a Liebold, A., Fleischerstr., E.
 Fröhlich, P., Cigarrenmacher.
 83 Rollmann, G., Kleisthöhe,
 Restaurateur, E.
 Rudolf, S., Schlosser.
 Schrenreich, A., Witwe.
 84 Sommer, A., Töpfermeister, E.
 Wunsch, Chr., Schneider.

- Mollnow, B., Witwe.
 Pflug, J., Handelsmann.
 Waschke, A., Güterbodenarb.
 Genzke, A., Kutscher.
 85 Niemack, A., E.
 Röke, W., Witwe.
 Tieß, L., Witwe.
 Koch, A., Witwe.
 Häder, M., Arbeiter.
 Prägel, G., Maurer.
 86 Niedel, S., Bäckerstr., O.,
 gr. Scharrnstraße 33.
 Tschöcke, J., Arbeiter.
 Breitestrasse.

Tunnelstraße.

I. Polizei-Revier, Bureau: Thile-
 straße 8. VIII. Stadtbezirk. —
 Bezirksvorsteher XV. Bezirk.
 Parodie: Gertraudkirche.

Dresdenerstrasse.

- 1 Weiß, W., Kaufmann, E.
 Engel, W., Schmied.
 List, K., Arbeiter.
 Tamme, W., Arbeiter.
 Hoffmann, G., Kassenbote.
 Gerdes, G., Kaufmann.
 Purps, G., Maurer.
 Strang, S., Klempner.
 2 Asdecker, J., Tischlermstr., E.
 Klose, J., Büffetier.
 Krenz, J., Beamter d. apost.
 Gemeinde.
 Paulke, R., Postschaffner.
 Albrecht, W., Bahnhofswächter.
 König, L., Ww., Waschfrau.
 Wolke, R., Arbeiter.
 Körnicke, C., Schlosser.
 Jenke, A., Sattler.
 3 Ndy, J., Rentier, E.
 Lau P., Bureau-Diätar.
 Herbert, K., Witwe.
 Günther, P., Kanzleisekretär.
 Leuenberg, W., Heizer.
 4 Karge, J., Lokomotivführer
 a D. E.
 Pilz, P., Lokomotivheizer.
 Feister, J., Schmied.
 Herrmann, G., Oberdreher.
 Wundrich, M., Witwe.
 Jäger, G., Witwe.
 Leinberger, W., Schlosser.
 Schmollack, D., Arbeiter.
 5 Preuß, K., Witwe, E.
 Beyer, G., Lackierer.
 Luft, G., Arbeiter.
 Schmidt, M., Buchdrucker.

- Haffe, S., Wagenwärter.
 Hoffmann, D., Bezirksfeldw.
 Schutatscheck, G., Invalide.
 6 Frey, A., Witwe, E.
 Frey, D., Lokomotivführer.
 Schulz, J., Lokomotivheizer.
 Schulze, S., Lokomotivführer.
 Brüsch, Th., Bremser.
 Rinneemann, S., Polizeiseerg.
 7 Gastal, G., Witwe, E.
 Werschenz, Ph., Photograph.
 Lude, W., Beamter der apost.
 Gemeinde.
 Hergett, G., Gerichts-
 Kastellan a. D.
 Hänisch, G., Schuhmacher.
 Boy, G., Postschaffner.
 Dunst, S., Eisenbahnschaffner.
 Schmidt, D., Schuhmacher.
 Zimmermann, G., Maurer.
 8 Zeidler, W., Maurerstr.,
 Görlitzerstr. 15, O.
 Zeidler, S., Maurer.
 Gierloff, J., Tischlermstr.
 Bunge, G., Witwe.
 Florian, W., Stationsdiätar.
 Krämer, W., Telegraphist.
 Schumann, A., Witwe.
 Linde, B., Schmied.
 Horn, C., Zeugfeldwebel.
 9 Heinke, Th., Kaufmann, E.,
 127.
 Bofisch, D., Telegraphen-
 Leitungs-Revisor.
 Zimmermann, A., Rentier.
 Granzin, W., Draebelbau-Mont.
 Schröter, S., Lehrer.
 Hensel, D., Fleischer.
 Draheim, S., Postassistent.
 Nefsfeldt, J., Telegraphist.
 Görlitzerstrasse
 10 Steckel, S., Witwe, E.
 Knopf, K., Konditor.
 Kraft, S., Arbeiter.
 Grunewald, G., Handelsm.
 Stettinisch, J., Arbeiter.
 Rautenstrauch, D., Sanitäts-
 Sergeant.
 Riesche, D., Schuhmachermstr.
 Nische, V., Plätterin.
 Linde, W., Briefträger.
 Hernicke, M., Butter- und
 Wursthändlerin.
 Stabernack, J., Kaufmann.
 Boite, P., Rangierer.
 Kühn, J., Tischler.
 Hause, P., Arbeiter.
 Baldeweg, J., Fleischer.
 11 Schulz, G., Stellmacher, O.
 Ufse, J., Schneidermeister.

Naider, E., Händlerin.
 Heidrich, E., Kellner.
 Müller, H., Bürstenmacher.
 Werth, Th., Schuhmacher.
 Schulz, D., Schlosser.
 Kranz, M., Klempner.
 Hinting, J., Postschaffner a. D.
 Etwert, D., Töpfer.
 Fiedtke, P., Kohlenhändler.
 Studer, M., Lackierer.
 Graske, K., Arbeiter.
 Löschke, K., Schlosser.
 Peter, S., Zimmermann.
 Lehmann, E., verw. Polizeimeister.

12 Willmer, L., Rentiere, E.
 Willmer, G., Magistr.=Hilfsarbeiter.
 Walter, M., Witwe.
 Wendt, W., Regierungssekret.
 Scharwenka, J., Witwe.
 Sydow, Th., vw. Kanzleirat.
 Knaak, S., Hoboist.
 Jaacks, A., Tischler.
 Kabe, E., Witwe.

13 Wieje, G., Fuhrwerksbes., E.
 Borsdorf, verw. Stat.=Assist.
 Voigt, J., penj. Güterexped.
 Lehmann, J., Zugführer.
 Kottmann, E., Schlosser.
 Boldt, J., Polizeiergeant.
 Hoffmann, K., Kaufmann.
 Schelske, Witwe.

14 Rajorka, M., Schankwirt, E.
 Trojanowski, S., Barbier u. Friseur.
 Wenske, W., Stations=Assist.
 Reiche, J., Lokomotivf. a. D.
 Fadel, C., Förster a. D.
 Böttcher, S., Stations=Assist.
 Beresinchen.

Tschetschnower Oberweg.

II. Polizei = Revier, Bureau:
 Fischerstraße 8. IX. Stadtbezirk.
 Pfarodie: Gertraudkirche.

Platz am Carthaus.

1 Schilling, D., Kaufm., E.
 Schilling, M., Witwe.
 Jacob, S., Buchhalter.
 Kalisch, W., Mag.=Sekretär.
 v. Gizycki, E., Leutnant.
 Gail, C., Kaufmann.
 Schummert, M., Witwe.
 Appler, G., Prokurist.
 Neff, L., Buchhändler.
 Schröder, A., Oberpostsekretär a. D.

Zaerte, D., Bäcker.
 v. Schulz, A., Regierungs=Assessor.
 Jffland, Th., Schuhmachstr.
Grosse Müllroserstrasse
 2 Harmuth, A., Hausbes., E.
 Schulz, A., Post=Sekretär.
 Behse, B., Ww., Rentiere.
 Jaensch, E., Bergw.=Zuvalid.
 Jilisch, A., Ww., Aufwärterin.
 Rademacher, J., Lohndiener.
 Polzin, J., Briefträger a. D.

3 Fuhrmann, E., Maurer=meister, E.
 Krause, G., Arbeiter.
 Bender, J., Schuhmachstr.
 Paul, W., Arbeiter.
 Fischer, G., Fuhrherr.
 Brummack, M., Ww., Arb.
 Fleischer, G., Klempner.
 Möbus, L., Müller.
 Mezold, D., Konditor.
 Stettmisch, A., Arbeiterin.
 Seehagen, D., Bahnarbeiter.
 Bollstraß, J., Hilfsbremser.
 Gielisch, J., Zimmergeselle.
 Henze, E., Schuhmachermstr.

4 Muth, S., Brauereibes., O.
 Keller, K., Handelsmann.
 Schäfer, K., Arbeiter.
 Tschner, E., Ww., Arbeiterin.

4a Restaurant Bergschlößchen.
 Lörke, A., Restaurateur, E.

5 Grunewald, G., Fuhrherr, E.
 6 Noack, A., Ackerbürger, E.
 6a Kehwinkel, W., Zimmermann, E.
 Knappe, K., Hilfsbremser.
 Zierlein, K., Zuvalid.
 Schent, J., Arbeiter.

6b Schulz, K., Vorarbeiter, E.
 Kusch, A., Bahnwärter.
 Möhring, K., Vorarbeiter.
 Lehmann, K., Arbeiter.

7 Jungclaussen, S., Gärtnereibesitzer, E.
 Jungclaussen, S., Baum=schule, Samen= u. Pflanzenhandlung, ☐ 103.
 Politt, C., Obergärtner.
 Kulisch, W., Kutscher.

8 Schüler, S., Möbelfabr., O.
 Naß, B., Gärtner.

8a Richter, B., Gärtner, E.
 9 Schreiber, K., Landwirt, E.
 9a Baudisch, P., Gärtner, E.
 9b Haake, K., Eigentümer, E.

10 Königlich Preußischer Eisenbahn=Hofmeister.
 Pahl, E., Bahnmeister.

Balk, J., Arbeiter.
 Luther, S., Witwe.
 Miethe, C., Tischler.
 Glück, E., Kesselschmied.

11 Busch, E., Maurer, E.
 11a Buchwitz, A., Eigentümer, E.
 Heinsen, A., Buchhalter.
 Schulz, D., Dreher.
 Sparmann, K., Schlosser.

11b Jänicke, S., Eigentümer, E.
 Fuhrmann, L., Maurer.
 Herrmann, A., Weichensteller.
 Pfänder, W., Arbeiter.
 Liesk, W., Arbeiter.
 Graßmann, L., Arbeiter.

11c Damitz, G., Ingenieur, O.
 Damitz, A., Privatier.
 Konwald, J., Maurer.

12 Wilhelmshöhe.
 Gelbke, E., Restaurateurin, E.

12a Burgemeister, A., Eigent., E.
 Schröter, S., Zuvalid.
 Richter, J., Arbeiter.
 Matern, S., Cigarrenmacher.

13 Restaurant Schwedenschatze.
 Rommnick, L., verw. Malermeister, O.
 Haake, J., Restaurateur.
 Rommnick, Th., Witwe.

14 Schickert, W., Eigentümerin, E.
 Dering, P., Arbeiter.

14a Woite, W., Landwirt, O.
 Menz, J., Arbeiter.
 Kracht, J., Arbeiter.
 Henze, A., Arbeiter.
 Henze, S., Arbeiter.
 Giese, G., Arbeiter.
 Reimann, D., Ausgedingerin.

Durchgang nach der kl. Müllroserstrasse

15 Grunow, E., Gärtnereibes., E.
 Lange, K., Arbeiter.
 Gnädig, K., Arbeiter.
 Lange, E., Arbeiter.
 Späthe, P., Arbeiter.
 Müller, W., Tischler.
 Domke, K., Arbeiter.
 Geller, W., Arbeiter.
 Knyß, W., Rentier.
 Grunow, P., Witwe.

15a Adler, E., Witwe, E.
 Zeitler, E., Witwe.
 Schuhmann, W., Arbeiter.
 Schmidt, W., Arbeiter.
 Reimann, G., Arbeiter.
 Looke, G., Arbeiter.
 Dietrich, K., Witwe.
 Furchart, J., Arbeiter.
 Gericke, J., Maurer.

Noack, Witwe.
Kurzke, Marie.
15b Marsch, F., Maurer, E.
Siegert, F., Arbeiter.
Czecior, B., Schuhmacher.
Hunscher, E., Schuhmacher.
Freimart, C., Schuhmacher.

Uferstraße.

II. Polizei = Revier, Bureau:
Fischerstraße 8. VII. Stadtbezirk.
Parochie: Gertraudkirche.

Logenstrasse.

1 Collath, F., Fabrikbesitzer, E.
Collath, F., Möbelfabrik u.
Dampfschneidemühle, ☐=264.
Schulz, P., Reg.=Kanzlist.
Fröhlich, E., Werkmeister.
Fischerstrasse.

Wasserstraße.

IV. Polizei = Revier, Bureau:
Berlinerstraße 52. XIVb. Stadt-
bezirk.

Parochie: Nikolaikirche.

1 Kliesch, D., Holzpantinfbrtt., E.
Kliesch, F., Pantoffelmacher.
Kowalski, A., Arbeiter.
Stoge, R., Arbeiter.
Schneider, E., Büchsenmacher.
Schwarz, E., Schuhmachstr.
Kunze, E., Witwe.
Kliesch, J., Arbeiterin.
Krüger, J., Arbeiter.
Kleine, J., Büchsenmacher.
Loepert, W., Arbeiter.
2 Schulze, R., Maurer, E.
Schulze, F., Ober = Feuer-
wehrmann.
Seebig, E., Arbeiter.
Horn, P., Zimmermann.
2a Schulze, R., Maurer, O.
Bauze, R., Arbeiter.
Kurth, R., Zimmermann.
Wanke, R., Cigarrenmacher.
Löschke, F., Zimmermann.
3 Fuhrmann, A., Maurer, E.
Döhring, J., Maurer.
Wildgrube, W., Arbeiter.
Poland, L., Arbeiterin.
Otto, H., Büchsenmacher.
4 Friedrich, H., Zimmermann, E.
Teichert, W., Arbeiter.
Jahn, R., Arbeiter.
Nicodem, P., Tapezierer.
Bermel, E., Witwe.

Weidendamm.

IV. Polizei = Revier, Bureau:
Berlinerstraße 52. X. Vb. Stadt-
bezirk.

Parochie: Nikolaikirche.

Grosse Fruchtstrasse.

1 Helm, W., Witwe, E.
Below, E., Arbeiter.
Werner, A., Schuhmacher.
1a Friedrichsohn, S., Handels-
mann, E.
Gräjsche, A., Arbeiterin.
Lorenz, W., Arbeiter.
Weidner, W., Arbeiter.
2 Hansmann, R., Gärtnereibes., E.
3 Meißner'sche Erben, O.
Kunze, P., Tapezierer, V.
Henzig, W., Händlerin.
Liersch, E., Arbeiter.
Braum, P., Tischler.
Duade, R., Schuhmacher.
Kaband, J., Arbeiter.
Schrepp, A., Schlosser.
Geppert, C., Arbeiter.
Kopper, E., Kolporteur.
Bauze, W., Schlosser.
3a Meißner'sche Erben, O.
Pachnick, J., Böttchermstr.
Schulz, R., Arbeiter.
Reida, H., Tischler.
Schulz, E., Schmied.
Brandt, R., Cigarrenmacher.
Berger, L., Arbeiter.
Hauke, W., Arbeiter.
Froloff, A., Schuhmacher.
Schröder, D., Maurer.
Simon, R., Arbeiter.
Schwent, E., Maurer.
3b Lomberg, E., Eigentümer, E.
Schulze, R., Arbeiter.
Herrmann, W., Arbeiter.
Herrmann, Fr., Arbeiter.
Zachmann, A., Maurer.
Schneider, D., Witwe.
Leske, R., Arbeiter.
Blumenstrasse.
4 Kettig, A., Landwirt, E.
Kau, F., Arbeiter.
Benzel, Chr., Witwe.
Eichenbach, M., Arbeiter.
Hauptstein, G., Arbeiter.
4a Lindemann, E., Schauf-
wirt, E.
Fidler, W., Schuhmacher.
Kupfer, A., Arbeiter.
Enderlein, F., Schneider.
Volkhammer, M., Waschfrau.
Schmidt, M., Arbeiter.
Herrmann, W., Arbeiterin.

Linke, S., Arbeiter.
Schust, A., Arbeiter.
Jänisch, F., Arbeiter.
Knebel, W., Arbeiter.
Mex, A., Schlosser.
Labisch, R., Schneidermstr.
Groscheck, P., Former.
Pezke, P., Kutscher.
Mißbach, M., Arbeiterin.
4b Holm, M., Witwe, E.
Nowacki, B., Arbeiter.
Maier, R., Arbeiter.
Wilke, R., Arbeiter.
Löschke, W., Arbeiter.
Jahn, W., Witwe.
5 Didschun, A., Witwe.
Bernicke, A., Eigentümer, E.
Salbach, R., Arbeiter.
Schwierz, H., Arbeiter.
Seeger, E., Arbeiter.
Braum, Chr., Witwe.
Schwabe, R., Maurer.
6 Schulzendorf, D., Eigen-
tümerin, E.
Kettner, S., Handelsmann.
Engler, Chr., Arbeiter.
Karrow, S., Arbeiter.
Hoffmann, S., Arbeiter.
Bierwirth, P., Arbeiter.
Engler, L., Arbeiter
Grosse Fruchtstrasse.

Wiefenhaus.

IV. Polizei = Revier, Bureau:
Berlinerstraße 52. XIIa. Stadt-
bezirk.

Parochie: Nikolaikirche.

Wiefenhaus, Stadtgemeinde.
Bache, F., Wiefenaufseher.
Muszynski, J., Restaurateur.

Wiefenplan.

IV. Polizei = Revier, Bureau:
Berlinerstraße 52. XIIa. Stadt-
bezirk.

Parochie: Nikolaikirche.

17 Fiehne, Ch., Landwirtin, E.
49 Schulz, R., Eigentümerin, E.
Drußt, G., Arbeiter.
51 Schulz, J., Landwirt, E.
84 Rudolph, W., Landmann, E.
93 Bauer, J., Landmann, E.
319 Wolburg, G., Wiefenbürg., E.
328 Göring, A., Wiefen-
bürgerin, E.
334 Boigt, A., Landwirt, E.
462 Jänisch, L., Landwirt, E.

671 Schickert, W., Restaurateur, E.
 677a Krause, D., Ackerbürger, E.
 683 Gärtner, W., Käsefabrik., E.
 828 Wählich, F., Ackerbürger, E.

Wiesenstraße.

IV. Polizei = Revier, Bureau:
 Berlinerstraße 52. XIIIb. Stadt-
 bezirk.

Parochie: Nikolaikirche.

Neuer Markt.

1 Wundrich, A., Witwe, O.
 Schiller, W., Schuhmacher.
 Schäfer, W., Arbeiter.
 Kühn, A., Witwe.
 Löchelt, M., Witwe.
 Schädel, W., Arbeiter.
 Brauer, L., Witwe.
 Netze, P., Restaurateur.
 Maydorf, R., Tischler.
 Bruck, R., Arbeiter.
 Hoffmann, W., Schuhmacher.
 1a Schwebel, M., Witwe, E.
 Maulbrecht, G., Arbeiter.
 Liebchen, J., Ww.
 Mirke, W., Arbeiterin.
 Schubert, R., Arbeiter.
 Schneider, G., Witwe.
 2 Schickert, G., Ackerbürger, E.
 Ulrich, A., Kesselschmied.
 Hühne, D., Zimmerer.
 Nickel, Witwe, Arbeiterin.
 3 Schickert, H., Eigentümer, E.
 4 Kanzius, C., Postschaffner, E.
 Roznowicz, C., Witwe.
 5 Kohde, H., Landwirt, E.
 Göze, A., Arbeiter.
 Schwenk, M., Arbeiterin.
 Uhlmann, L., Witwe.
 Lautenbach, A., Witwe.
 Gibs, G., Arbeiterin.
 5a Döring, H., Invalide, E.
 Pose, W., Arbeiter.
 Schneider, G., Arbeiterin.
 Weiche, G., Gef.-Aufseher.
 Noack, J., Arbeiterin.
 Heinze, M., Arbeiterin.
 5b Hentschel, G., Ackerbürger, O.
 Hemke, M., Arbeiter.
 Dubrau, A., Arbeiter.
 Blöschke, H., Arbeiter.
 Günther, R., Arbeiter.
 Buchwaldt, F., Arbeiter.
 Müller, W., Arbeiter.
 Kunze, R., Arbeiter.
 Weinert, A., Dachdecker.

Sandstrasse.

6 Knefel, A., Gärtnereibes., O.
 Pohlmann, W., Arbeiter.
 Jahn, M., Arbeiter.
 Friedrich, A., Arbeiter.
 Reiche, D., Handelsgärtner.
 7 Knefel, A., Gärtnereibesitzer,
 E.
 Sprengel, H., Arbeiter.
 Friedrich, L., Witwe.
 Gellert, A., Ww., Arbeiterin.
 Platz am Schützenhause.
 8 Baustelle.
 8a Lehmann, L., Eigent., E.
 Schwänzer, R., Arbeiter.
 Kanike, R., Arbeiter.
 Weigel, G., Kaufmann.
 John, R., Arbeiter.
 8b v. Rieben, H., Gärtnerei-
 besitzer, E.
 9 Müller, W., Gärtner, E.
 Hanke, H., Arbeiter.
 9a Zernin, D., Maurer, E.
 10 Bernicke, H., Ackerbürger, E.
 Laufs, H., Maurer.
 Stenzel, A., Schuhmacher.
 Grofe, A., Arbeiter.
 10a Schöllhammer, D., Schlächter-
 meister, O.
 Matern, H., Bäcker.
 Neumann, A., Witwe.
 11 Kanzius, M., Eigentümerin, E.
 Gewitz, W., Maurer.
 Lehmann, W., Arbeiter.
 Schern, Ch., Arbeiterin.
 Baerenstranch, G., Witwe.
 12 Werpel, F., Eigentümer, E.
 Dollmann, A., Arbeiter.
 Schirm, R., Arbeiter.
 Mummert, R., Invalide.
 Breitenbach, J., Witwe.
 Schubel, W., Witwe.
 13 Hahn, A., Eigentümer, E.
 14 Fuhrmann, A., Ww., E.
 Sasse, R., Schlosser.
 Ripper, A., Arbeiter.
 Boffelmann, Trompeter.
 Löschhorn, M., Witwe,
 Schneiderin.
 Kausch, H., Dreher.
 Trösch, A., Arbeiter.
 Schubel, H., Schuhmacher.
 Seiring M., Ww., Arbeiterin.
 Brodhuhn, G., Feldwebel.
 Schornstein, P., Bureauvor-
 steher.
 Jahn, F., Werkmstr.
 15 Paulke, F., Maurer, E.
 Walter, W., Fuhrmann.
 Hussack, M., Arbeiterin.

Neuer Markt

Wilhelmöplatz.

Haus Nr. 1—21 und 23—25
 II. Polizei = Revier, Bureau:
 Fischerstraße 8. Haus Nr. 22
 I. Polizei-Revier, Bureau: Thile-
 straße 8. — Haus Nr. 1, 2, 23,
 24, 25 IV. Stadtbezirk. Haus
 Nr. 3—9 VII. Stadtbezirk.
 Haus Nr. 10—22 VIII. Stadt-
 bezirk.

Parochie: Haus Nr. 1—2 und
 19—25 Marienkirche. Haus Nr.
 3—18 Gertraudkirche.

Gubener Mauerstrasse.

1 Fritsche, A., Rentier, E.
 Deutsches Haus, Hotel,
 ☎= 53.
 Waldowische Buchhandlung,
 (Inh. R. Wengler).
 Gesche, W., Fuhrherr.
 Schulze, C., Bäckerstr.
 Schulze, C., Wiener Bäckerei
 m. Dampfbetr., ☎= 240.
 2 Kühnische Erben, O.
 Schönchen, Th., Pelzwaren-
 fabrikant.
 Schönchen, P., Kaufmann.
 Neumann, G., Kaufmann.
 L. Massute's Buchhandlung
 (Inh. Fritz Kurze).
 Uttech, A., verw. Arzt.
 Woith, G., Witwe.
 Schrader, A., Oberpost-
 direktionssekretär.
 Uhlig, R., Civil = Kasin-
 oekonom.
 Wende, R., Arbeiter.
 Civil-Kasino.
 Klacrich, Rechtsanwalt u.
 Notar, Bureau, ☎= 114.
 Koppel, P., Oberpostdirektions-
 Sekretär.
 Sporleder, R., Buchhalter.
 Logenstrasse.
 3/4 Postfiskus, Neubau d. Post-
 gebäudes.
 Postbau-Bureau, ☎= 298.
 5 Postfiskus.
 6—9 Stadtgemeinde, Hospital
 St. Spiritus.
 Köfer, A., verw. Prediger.
 Hottelot, P., Fräulein.
 Seidemann, F., Witwe.
 Richter, G., verw. Prediger.
 Lehmann, L., Fräulein.
 Thieme, F., Schuhmachermstr.
 Meul, A., Fräulein.
 Tieß, G., Witwe.
 Barsch, G., pens. Polizeibote.

Torge, C., Hausvater.
 Sirthé, M., Witwe.
 Kärlein, L., Fräulein.
 Koch, A., Witwe.
 Busmann, S., sep. Bäckermeister.
 Fechner, C., Witwe.
 Walter, F., Witwe.
 Lange, H., Töpfer.
 Hartwig, A., Schneidermstr.
 Winter, C., Witwe.
 Zahn, P., Witwe.
 Schattschneider, Ch., Fräulein.
 Sieke, L., Witwe.
 Müller, C., Fräulein.
 Peter, A., Witwe.
 Hänicke, W., Diakonissin.
 Schönfisch, J., Viktualienhdl.
 Schön, B., Fräulein.
 Wichage, C., Fräulein.
 Hürtienne, P., Witwe.
 Merle, A., Fräulein.
 Kieloff, M., Witwe.
 Balkow, M., Witwe.
 Appel, C., Fräulein.
 Barkow, C., Witwe.
 Berch, H., Witwe.
 Richter, M., Fräulein.
 Schwarz, M., Plätterin.
 Buchwald, L., Witwe.
 Haschke, A., Witwe.
 Trippensee, C., Fräulein.
 Türbe, F., Schneidermstr.
 Altkmann, H., Krankenpflegerin.
 Krusch, J., Schneidermstr.
 Gabbert, M., Witwe.
 Löschhorn, A., Fräulein.
 Raabe, A., Witwe.
 Pinnow, M., Fräulein.
 Müller, M., Fräulein.
 Ritschel, A., Fräulein.
 Glas, M., Witwe.
 Wolff, L., Witwe.
 Körner, B., Witwe.
 Falschta, J., Witwe.
 Steckel, K., Arbeiter.
 Thomas, M., Witwe.
 Goltzsch, C., Witwe.
 Fery, C., Fräulein.
 Matusch, J., Witwe.
 Bresan, W., Witwe.
 Planeta, M., Fräulein.
 Lichtenberg, P., Witwe.
 Frese, D., Fräulein.
 Giesau, M., Fräulein.
 Breig, L., Witwe.
 Schmidt, A., Witwe.
 Blauert, C., Witwe.
 Fränzel, J., Schuhmachmstr.

Sasse, A., ehem. Nachtwächter.
 Gorgast, M., Witwe.
 Weiß, M., Witwe.
 Peine, L., Witwe.
 Schulz, F., Witwe.
 Ebel, L., Witwe.
 Beyer, M., Frl.
 Hirsch, A., Witwe.
 Kettner, J., Arbeiter.
 Triebel, C., Witwe.
 Görcke, C., Arbeiter.
 Ehrlich, C., Fräulein.
 Behrend, F., Arbeiter.
 Pattke, L., Witwe.
 Humland, C., Witwe.

Park.

10 St. Gertraud-Gemeinde.

Bollert, J., Pfarrer.

Gubenerstrasse.

11 Militärskisfus.

Kommandantur.

Köpfe, M., Generalleutnant und Kommandeur der 5. Division, Excellenz.

Geschäftszimmer der 5. Division u. des Garnison-Kommandos.

12 Kramersche Erben, E.

Kramer, M., Rentiere.

Tramitz, J., v. v. Oberforststr
 Lauenstein, C., Reg.-Rat.

13 Kiemer, H., Major a. D. u. Posthalter, E.

Djang, K., Sattlermstr.

v. Ker, W., Rentier.

Krell, K., Altstzer.

Lenke, K., Stellmachermstr.

Heyde, L., Schmiedemstr.

Wittig, Posthaltereiverwalt.

Krimmich, A., Witwe

Schenk, F., Postillon.

14 Gerwig, M., Bantier, E.

Kaiser, K. (Jnh. M., Gerwig). Bank- u. Speditions-geschäft, ☐= 49.

Treuerz, W., Pferdehändler.

Simon, L., Kaufmann.

Rindermann, J., Photograph.

15 Das Kur- und Neumärkische Ritterschaftliche Kredit-Institut, vertreten durch: die Kur- u. Neumärkische Haupt-Ritterschafts-Direktion zu Berlin.

Pöhsch, A., Ritterschafts-Kass.-Rendant u. Bür.-Vorsteh.

Habermann, F., Ritterschafts-Bote.

16 Wiegand, P., Lackiererei-besitzer, E.

Postamt 5.

Schulze, R., Magistrats-Ober-Kalkulator.

Hinze, J., Kaufmann, Regierungsstr. 19.

Wandrey, J., Rentiere.

Luckwald, Marie, verw. Appellationsgerichtsrat.

Tribbensee, C., Rentiere.

Hentel, W., Postschaffner.

Wiegand, A., Rentiere.

Dittmar, D., Bote.

Rose, C., Erzieherin.

Runge, A., Arbeiter.

Hering, P., Schuhmacher.

Gottschau, Ch., Arbeiter.

Drischel, J., Nagelschmied.

Waschke, H., Schneider.

Walther, M., Privatier.

Steinbock, W., Fabrikbesitzer.

Michaëlis, F., Arbeiter.

Berlin, P., Assessor.

17 Fürst, J., Kaufmann, E.

Brestel, W., Kutscher.

Blath, H., Arbeiter.

Hornung, A., künstl. Blumen.

Richter, W., Kutscher.

Erler, B., Plätterin.

Rose, P., Schuhmachermstr.

Schade, K., Schuhmacher.

Busch P., Maler.

Rosenthal, H., Kaufmann, Gr. Scharnstr. 67.

18 Viktoriabad.

Greiffentrock, D., Kaufm., E.

Fischer, J., Jnh. D. Greiffentrock, Mineralwasserfabrik u. Badeanstalt, ☐= 137.

Wießner, D., General-Agent.

Gaebel H., Bademeister.

Fürst & Alexander, Getreide- u. Kommissions-Geschäft, ☐= 50.

19 Prinz v. Preußen, Hotel (Jnh Frau A. Grube), ☐= 54.

Grube, A., Hotelbesitzerin, E.

Unglaube, D., Oberkellner.

Runkmüller, Helene.

20 Fürst & Alexander, Getreide- und Bankgeschäft, Wilhelmsplatz 18, E.

Kaiserliches Postbaubürrau.

Lampe Th., Stadtrat.

Schindler, R., Justizrat Rechtsanwält u. Notar, ☐= 204.

Vogel, W., Kaufm., in Firma Vogel & Neuber, Park 11/12,

- Voelger, D., Rechtsanwalt,
☐= 223.
- Diterle, P., Restaurateur, V.
Krause, M., Kontordienner.
v. Malkahn, C., Freim.
Schlundt, S., Witwe.
Kunze, A., Wäscherin.
Steinbock, P., Cellulose- u.
Papierfabrik, Handels-
gesellschaft, ☐= 87.
- Wegener, W., Arbeiter
Hochfeld, S., Dr. phil.,
Rabbiner.
- 21 Trowitsch, Eugen, Hofbuch-
druckerei-Besitzer, E.
(vom 1. Mai bis 1. Dezbr.)
Praktischer Ratgeber im Obst-
u. Gartenbau (Trowitsch
& Sohn) ☐= 152.
- Doering, C., Herrsch. Kutscher.
Fürstenwalderstrasse.
- 22 Stadtgemeinde.
Stadttheater.
- Halbestadt u. Anlagen
- 23 Kyritz, F., Konditoreibesitz., E.
☐= 51.
- Hühne, W., Kaufmann,
☐= 283.
- Krause, C., Bankier.
Zickerow, P., Lithograph,
Wilhelmsplatz 24.
- Massute, L., Kgl. Hofmusi-
kalien-Händler, Juden-
straße 14.
- Otto, C., Witwe.
Michaelis, B., Witwe.
Schulz-Medlich, Witwe.
Boden, R., Cafetier, ☐= 322.
- Rosenstrasse.
- 24 Krabo, P., Photograph, O.
v. Rosenberg, W., Oberleutn.
u. Bezirks-Adjutant.
- Benjen, M., Kaufmann.
Lonus, Th., Witwe.
Pusch, Th., Cigarrenmacher.
Holstein, S., Blumenhändler.
Schulze, Dr., S., Augenarzt,
Privatklinik Muger 16, 11.
- Neumann, G., Arbeiter.
Fritsch, C., Kaufmann.
Sommerlade, S., Glasermstr.
Tscheksch, A., Gr. Holländ.
Kaffee-Lagerei, ☐= 150.
- Frankfurter Vereinsbank, C.
G. m. u. S., ☐= 254.
- Rothe, K., Schneider.
- 25 Bilmar, A., Rentiere, E.
Tscheksch, A., Kaufmann.
Baehle, F., A., Nachfolger
(Zuh.: Ph Lang) ☐= 150.

- Grüneberg, Th., Rentiere.
Kosch, D., Rentiere.
Nied, J., Rechnungsrat.
Giehler, J., Kaufmann.
Jannasch, A., Näherin.
Wöser, L., Kaufmann.
Schenker, R., Buchbinder,
Muger 11.
- Reichenbach, P., Uhrmacher,
Tuchmacherstr. 55/56.
- Tuchmacherstrasse und Re-
gierungsstrasse.

Ziegelstraße.

- IV. Polizei-Revier, Bureau:
Berlinerstraße 52. XI. Stadt-
bezirk.
- Parodie: Georgenkirche.
- Berlinerstrasse.
- 1 Butschke, Kaufmann, O.
Warenspeicher.
- 2 Krüger, M., Witwe, E.
Berlitz, W., Arbeiter.
Behrendt, A., Arbeiter.
- 3 Ruge, C., Eigentümerin, E.
Ruge, W., Landbriefträger.
- 4 Kühne, W., Eigentümer, E.
Richter, W., Schiffer.
Lawrenz, K., Arbeiter.
- 5 Hartmann, S., Witwe, E.
Gierke, W., Witwe.
Hämmerling, F., Arbeiter.
Stahr, F., Arbeiter.
- 6/7 Stadtgemeinde.
Georgen-Schule.
Dammacker, G., Schuldienner.
- Schulstrasse.
- 8 Bode, M., Ww., Viktualien-
handel, E.
Schneider, S., Töpfer.
Gliesche, P., Arbeiter.
Möbus, M., Stickerin.
- 9 Kalisch, W., Fischermstr., E.
Liebchen, F., Arbeiter.
Jührmann, G., Maurer.
Jakob, P., Witwe.
Neumann, F., Invalide.
- 10 Hoffmann, A., verw. Schlosser-
meister, E.
Hoffmann, F., Schlossermstr.
Podheiste, M., Witwe.
Göke, A., Arbeiter.
Grobe, F., Arbeiter.
Heinrich, Witwe.
- 11 Luft, K., Eijenhobler, E.
Boeck, W., Ww., Aktivistin.
Rebel, K., Arbeiter.
Bartsch, R., Arbeiter.

- Graumann, A., Arbeiter.
Buchholz, R., Kontrollbeamter.
- 12 Brattke, D., Glasermstr., O.
Berlinerstr. 8.
Arndt, R., Schuhmachermstr.
Peschke, D., Arbeiter.
Gierz, L., Witwe.
- 13 Schulz, A., verw. Lehrer, E.
Graf, S., Cigarrenmacher.
Mikusky, S., Arbeiter.
Höhne, A., Witwe.
Peschke, F., Arbeiter.
- 14 Schulz, S., Gelbgießermstr., E.
Schulz & Co., S., Gelbgießerei,
Dampfesselarmaturen- u.
Messingwaren-Fabrik,
☐= 22.
- Rebentisch, W., Kaufmann.
Auras, A., Tischler.
Noack, M., Cigarrenmacher.
- 15 Schade, D., Fischermstr., E.
Philipp, L., Witwe.
Pieffe, A., Postschaffner.
- 16 Schwarz, F., Witwe, E.
Schwarz, S., Kaufmann.
Richter, G., Arbeiter.
Kramer, S., Arbeiter.
Reiche, M., Arbeiterin.
Kufak, P., Maurer.
- 17 Richter, L., Witwe, E.
Herrmann, C., Gelbgießer.
Lange, F., Arbeiter.
- 18 Fielitz, C., Rentner, O.
Kirsch, J., penf. Weichen-
steller.
Paulick, F., Schiffbauer.
Weiße, A., Lohgerber.
Schur, M., verw. Stations-
vorsteher.
- Siering, G., Arbeiter.
Brendel, M., Wajchfrau.
- Oderufer.
- 19 Frankfurter Güter-Eisenbahn-
Gesellschaft in Breslau.
Ewald, C., Kaufmann.
Krüger, C., Invalide.
- Kahnbauergasse.
- 20 Gerstenberger, M., Kauf-
mann u. Fabrikbesitzer, E.
Beitsch, W., Restaurateur.
- 21 Manß, L., Witwe, E.
Kohmann, S., Bäcker.
Haese, A., Zimmermann.
Segor, W., Witwe.
Müller, A., Witwe.
Theil, J., Fräulein.
Kohmann S., Bäcker.
Schenk, D., Arbeiter.
Ukert, M., Arbeiter.
Graumann, F., Schuhmacher.

- Philipp, G., Arbeiter.
 Pählische, L., Witwe.
 22 Schwarz, A., Witwe, Fischhandlung, E.
 Zugehör, W., Cigarrenmach.
 Pommer, B., Steingutdreh.
 Trenne, F., Maurer.
 Lindenau, K., Weißgerber.
 Brendel, K., Arbeiter.
 23 Brandenburg, H., Ingenieur,
 Mitinhaber der Firma
 H. Schulz & Co., E.
 Brandenburg, F., Witwe.
 24 Steininger, A., Bahnwärt., E.
 Kranich, A., Arbeiter.
 Schwarz, H., Arbeiter.
 25 Theinhardt, L., Zimmerer, E.
 Theinhardt, D., Schlosser.
 Mühlbeck, J., Gefängnisauffsch.
 Mann, Ch., Arbeiterin.
 Beschke, A., Arbeiterin.
 Bartel, A., Arbeiter.
 Weigrich, Schuhmacher.
 26 Richter, H., Landwirt, O.
 Berner, B., A., M., Geschwist.
 27 Richter, H., Landwirt, E.
 Richter, A., Witwe.
 Schönfisch, M., Eisendreher.
 Kegin, K., Korfenschneider.
 Kowitsky, M., Stadtarne.
 28 Bernicke, A., Brunnenbau-
 meister, Collegienstr. 4., O.
 Wilde, J., Postschaffner.
 Krüger, E., Former.
 Schneewolff, F., Arbeiter.
 Höhn, A., Arbeiter.
 29 Fritzsche'sche Erben, O.
 Kleist, K., Stellmacher.
 Neumann, J., Witwe.
 Wilke, K., Steingutdreher.
 Knobel, G., Arbeiter.
 Went, W., Arbeiter.
 Stier, K., Arbeiter.
 Müller, F., Arbeiter.
 Buchholz, K., Arbeiter.
 Sandmann, K., Arbeiter.
 Noack, J., Witwe.
 30 Müller, G., Kgl. Ladensfr., E.
 Lange, A., Lehrer.
 Maydorff, W., Kaufmann.
 Heiser, L., Witwe.
 Joseph, F., Arbeiter.
 Dohrmann, W., Arbeiter.

- Meißner, G., Landbriefträger.
 Borchert, W., Arbeiter.
 Kurzweg, P., Tischler.
 Krüger, G., Arbeiter.
 Soosten, Ph., verw. Be-
 triebsssekretär.
 Müller, H., Schneidernstr.
 31 Bauler, G., Eigentümerin, E.
 Wolff, A., Witwe.
 Schillert, P., Rentiere.
 Henning, M., Arbeiterin.
 32 Planeta, A., verw. Kürschner-
 meister, E.
 Planeta, K., Uhrmacher.
 Planeta, W., Täschernstr.
 Franke, K., Schuhmachernstr.
 33 Hoffmann, G., Zimmer-
 mann, E.
 Mehmet, F., Schneider.
 34 Berger, F., Eigentümer, E.
 Schring, F., Kassenbote.
 Krüger, H., Maschinist.
 Schubert, W., Arbeiter.
 35 Hegewald, A., verwitwete
 Pastor, E.
 Lohde, J., Witwe.
 36 Christ, D., Handelsmann.
 Zieseler, L., Ausgedingerin.
 Steinborn G., Arbeiter.
 Berlinerstrasse.

Zimmerstraße.

1. Polizei-Revier, Bureau: Thile-
 straße 8. X. Stadtbezirk.
 Parochie: Marienkirche.
 Fürstenwalderstrasse
 1 Boß, P., Maurermeister, O.
 Mauff, H., Reg.=Supernum.
 Simon, A., Rentiere.
 Rapp, Th., vw. Regierungsschr.
 Pasewaldt, A., vw. Prediger.
 Nelke, W., Rechnungsrat.
 Müller, A., Direktor des
 Görl. Waren=Einf.=Ver.
 Mezke, G., Witwe, Friseur.
 Seepold, G., Schuhmachernstr.
 Peter, M., Kutscher.
 Gambert, G., vw. Kanzleirat.
 2 Lordain, M., Maurernstr., E.
 v. Morstein, K. Geh. Reg.=
 und Baurat a. D.

- Marsch, D., Dr., Oberstabs-
 arzt I. Kl.
 Nitz, H., Oberstabsarzt I. Kl.
 Strölow, K., Tapezierernstr.,
 Bahnhofstr. 1,
 Kruftoffa, A., Schuhmachernstr.
 Salge, G., Stadtrat.
 3 Rey, K., Zimmerernstr., O.
 Geschäftszimmer des Filial-
 Artillerie-Depots Frank-
 furt a. S.
 Klein, G., Zeug-Oberleutnant.
 Fels, M., Mittelschullehrer.
 Fuß, L., vw. Rittergutsbes.
 Hiltmann, Ph., Professor.
 v. Klising, A., Fräulein.
 Gröbenichütz, S., vw. Geh.
 Medizinalrat.
 Christophel, H., Kaufmann,
 Oderstraße 24.
 Pofelger, H., Rentier.
 Langer P., Tischler.
 Förster, A., Witwe.
 4 Heilinsky'sche Erben, O.
 Bauer, A., Dr. jur., Reg.-Kat.
 Niek, K., vw. Aufwartefrau.
 Menger, M., vw. Stabsarzt.
 Dallmer, A., vw. Oberstlt.
 Fechner, W., Witwe.
 v. Kothenburg, B., vw. Oberstl.
 Lehmann, F., Kutscher.
 Selig, G., Arbeiter.
 5 Heilinsky'sche Erben, O.
 Zimmermann, W., Tischler-
 Innungsmeister.
 Kamcke, D. u. A., Pensions-
 inhaberinnen.
 Weizenborn, M., vw. Geh.
 Justizrat.
 v. Schmettau, G., vw. Major.
 v. Vietinghoff, M., verw.
 Dekonomie-Kommissar.
 Müller, G., Hilfs-Aufseher.
 Fraustädter, Joh., vw. Justizr.
 Stiftsplatz u. Hohenzollern-
 strasse.
 6 Stadtgemeinde.
 Lagerplatz des Maurermeisters
 Fuhrmann.
 7 Stadtgemeinde.
 Petermann, A., Holz- und
 Kohlenhändler.
 Fürstenwalderstrasse.

**Verlag der Königl. Hofbuchdruckerei Crowitzsch & Sohn
in Frankfurt a. Oder.**

Silberne Medaillen: Berlin, Leipzig, Paris.

Zu beziehen durch jede Buchhandlung, sowie direkt von der Verlagsbuchhandlung:

Bilder aus der Geschichte der Stadt Frankfurt a. Oder

von

G. Bieder,

Nektor und Waisenhaus-Inspektor
zu Frankfurt a. Oder.

und

Prof. Dr. A. Gurnit,

Oberlehrer am Realgymnasium
zu Frankfurt a. Oder.

==== Preis elegant in Leinen gebunden Mk. 2,50. ====

Wer kennt unter den Zehntausenden, die Frankfurt bewohnen, etwas von der Geschichte der Stadt? Und doch ist gerade diese Geschichte so reich, wie kaum eine zweite der Städte der Mark. Aus dem ansprechenden Buche, das in jedem Frankfurter Hause Heimatsrecht haben sollte, seien nur folgende Kapitel erwähnt:

Die Gründung der Stadt. — Kampf mit dem Bischof Stephan II. von Lebus. — Der falsche Waldemar vor Frankfurt. — Die Hussiten vor Frankfurt. — Herzog Hans von Sagan. — Die Universität. — Der Ablaßfrämer Tezel in Frankfurt. — Die bejessene Magd. — Frankfurter Patrizier. — Eine Hinrichtung in Frankfurt a. Oder. — Die Leiden des 30jährigen Krieges. — Die französische Kolonie. — Die große Feuersbrunst im Jahre 1723. — Die Schlacht bei Kunersdorf und der Tod des Dichters Gwald Christian von Kleist. — Der Tod des Prinzen Leopold von Braunschweig. — Die Jahre der Trübsal. — Die Freiheitskämpfe in den Jahren 1813—1815. — Die Anwesenheit der königlichen Familie am 22. und 23. Oktober 1861. — Der Schleswig-Holsteinsche Krieg 1864. — Das Kriegsjahr 1866. — Der Krieg gegen Frankreich 1870—71. — Das Kaiserfest zu Frankfurt a. O. am 16. August 1888. — Männer von allgemeiner Bedeutung während ihres Aufenthaltes in Frankfurt a. O. (Humboldt, Kleist, Moltke, von Ranke, von Wildenbruch, Liebert, von Wismann u. v. a.) — Neueste Entwicklung der Stadt.

Möge das schlicht und warm geschriebene Buch dazu beitragen, die Liebe zu unserer schönen Oderstadt mehr und mehr zu beleben.

Hie gut Brandenburg alleweg!

Eine märkische Geschichte aus dem Zeitalter der Reformation

von **Oskar Schwebel.**

==== Preis in elegantem Ganzleinenband Mk. 3,—. ====

Das Buch, welches den Untergang eines der edelsten märkischen Geschlechter in den Schicksalen des letzten Grafen von Lindow und Neu-Ruppin behandelt, führt den Leser nacheinander an den Hof Joachims von Brandenburg, nach Wittenberg und an den Reichstag zu Worms. Der Verfasser, früher Hauptredakteur des „Bär“, ist als guter Patriot bekannt und demzufolge durchweht ein von hoher vaterländischer Anhänglichkeit und Liebe getragener Geist dessen historischen Roman, der 440 Seiten umfassend und in elegantem Einband, als lehrreiches und unterhaltendes Werk sehr zu empfehlen ist.

Conditorei
und
Café

von

Franz Kyritz

Ältestes Bestellgeschäft
am Platze.
Fernsprecher № 51.

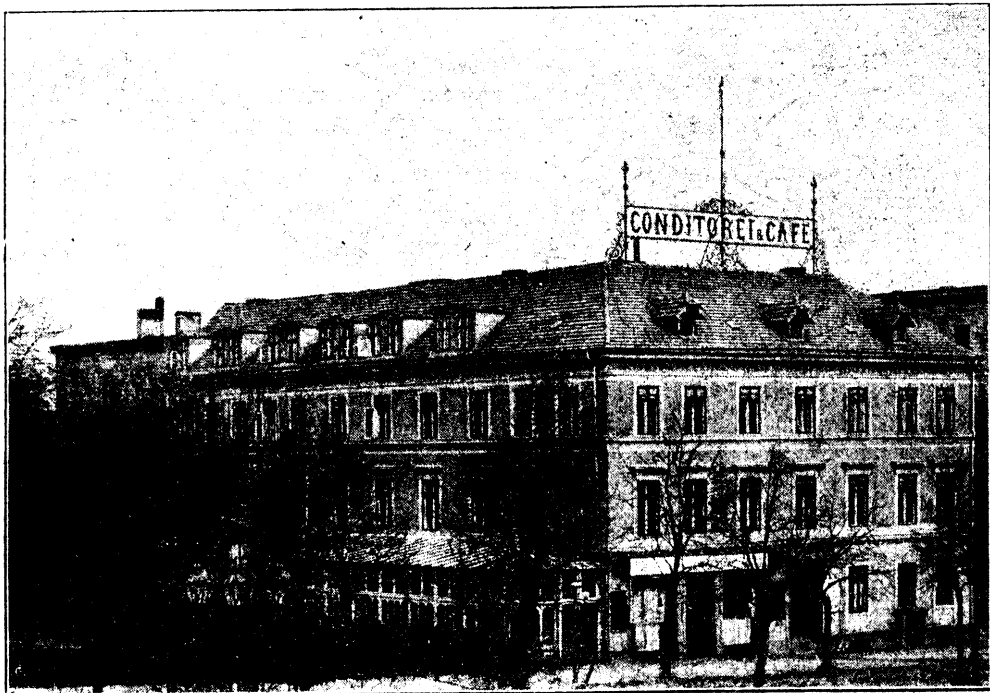

ff. Gefrorenes.

Eispeisen.

Wilhelmsplatz 23, Ecke der Promenade.

Grösste Auswahl in
Schokoladen, Confituren, Knallbonbons.

Versand von Torten, Baumkuchen, Bienenkörben,
Petit fours, Gateaux, Melées etc.,
auch nach ausserhalb.

Kunstanstalt

Paris 1900:
Silberne Medaille.

Trowitzsch & Sohn

Frankfurt a. Oder.

Künstlerische
Reproduktionen

nach den hervorragendsten
Gemälden alter und moderner Meister.

Illustrierte Kataloge mit den Grössen und Preisen
der Bilder werden gegen Mk. 0.50 in Briefmarken porto-
frei versandt.

Die Bilder sind durch alle Kunsthandlungen zu beziehen. Ansicht-
sendungen werden von uns, wenn Verbindung mit einer Kunsthandlung
fehlt, auf Kosten und Gefahr des Bestellers gern besorgt.

Paris 1895:
Goldene Medaille.

Chicago 1893:
Ehren-Auszeichnung.

Namenverzeichnis.

Im Alphabet sind ae und ä mit a, oe und ö mit o, ue und ü mit u gleichbehandelt. — Die im Handelsregister eingetragenen Firmen sind durch † vor dem Namen bezeichnet. Band und Nummer des Handelsregisters sind in Klammern beigelegt. — ☒ bedeutet Telephonanschluß mit der dazu gehörenden Nummer.

A.

- Abbé**, Johanna, Witwe, Buchmühlenweg 15.
Abel, Christian, Ober-Ingenieur, Bahnhofstr. 5a.
Abeling, Emil, Schlosser, Tuchmacherstr. 48.
 — Reinhold, Schlosser, Lessingstr. 2.
Abelmann, F., vw. Prediger, Sophienstr. 3b.
Abraham, Friedrich, Arbeiter, Fischerstr. 36.
 — Friedrich, Arbeiter, gr. Müllroserstr. 78.
 — Heinrich, Arbeiter, Sonnenburgerstr. 14.
 — Wilhelm, Arbeiter, gr. Müllroserstr. 48.
 — Paul, Cementwarenfabrik, Gelbe Presse 6a.
 — Berthold, Feldwebel, Fürstenwalderstr. 34.
 — Berthold, Hausdiener, Breitestr. 6.
 — Eduard, Kantor, gr. Scharnstr. 84.
 — August, Schneidernstr., kl. Scharnstr. 6 7.
 — Karl, Tischler, Nichtstr. 57.
 — Wilhelm, pens. Wächter, Oderstr. 40.
 — Anna, Schneiderin, Rosenstr. 85.
 — Wilhelmine, Witwe, Gelbe Presse 6a.
 — Wilhelmine, Witwe, Roßmarkt 24.
Abrahamjohn, Friederike, Ww., Regierungsst. 22.
Abschirminfat, Karl, Lederzurichter, Forststr. 4.
Achenbach, Julius, Königl. Landbauinspektor, Hohenzollernstr. 7.
Achtenhagen, Mathilde, Witwe, Bachgasse 5.
Ackerberg, Axel, Handelsmann, Jüdenstr. 11, Geschäftslokal Jüdenstr. 6.
Ackermann, Eduard, Fuhrherr, Leipzigerstr. 19a.
 — Hugo, Lehrer, Ferdinandsstr. 4.
 — Möbelpolierer, gr. Müllroserstr. 10.
 — Marie, Arbeiterin, kl. Müllroserstr. 7.
 — Wilhelmine, Witwe, Ferdinandsstr. 4.
Ackmann, Wilh., Werkmeister, Roßmarkt 2a.
Adam, Richard, Cigarrenmacher, Part 4.
 — Robert, Eisenbahn-Werkführer, Carlstr. 16.
 — Karl, Obertelegr.-Assist. a. D., Sophienstr. 10i.
 — Julius, Rentier, Linden 15.
 — Karl, Schneidernstr., gr. Müllroserstr. 14.
Adler, Albert, Barbier u. Friseur, Tuchmacherstraße 47.
 — Johann, Dachdecker, Fischerstr. 3.
 — August, Rentier, Anger 15.
Adler, Hermann, Werkzeugmaschinenfabrik und mechan. Werkstätte, Dresdenerstr. 12.
 — Anna, Schneiderin, Nichtstr. 47 48.
 — Emilie, Ww., Tschechoslawischer Oberweg 15a.
† J. Adler Nachf., Tapissier- u. Galanteriewarenhandlung (A. 295), Nichtstr. 58, Inhaber Kaufmann Georg Sinze.
Adler-Apotheke, Bischofstr. 15, ☒ 218.
Adolf, Marie, Witwe, Cüstrinerstr. 15b.
Adolph, Paul, Dr., Oberbürgermeister, Ebertusstraße 3.
Ady, Johannes, Rentier, Tunnelstr. 3.
Affeld, Ernst, Schuhmachernstr., gr. Müllroserstraße 83.
Ahlisch, Klara, Witwe, Ferdinandsstr. 4.
Ahrendt, Richard, Kaufmann, Friedrichstr. 1.
Ahrens, Alfred, Photograph, Dresdenerstr. 12a.
 — Marie, Rentiere, Lessingstr. 19.
Aisch, Marie, Witwe, Gubenerstr. 38.
Aktien-Brauerei siehe Frankfurter Aktien-Brauerei.
† Aktien-Brauerei-Gesellschaft Friedrichshöhe, vorm. Pakenhofer, Malzfabrik Frankfurt a. Oder (B. 3), Cüstrinerstr. 13 14, ☒ 28.
v. Albedyll, Rittmeister, Fürstenwalderstr. 54a.
 — Anna, Pensionsinhab., Fürstenwalderstr. 53.
 — Margarethe, Pensionsinhaberin, Fürstenwalderstr. 53.
Albin, August, Dreher, Blumenstr. 10.
 — Karl, Lackierer, kl. Fruchtstr. 3b.
 — Paul, Schauspieler, Rosenstr. 22.
 — Emil, Bergolder, gr. Fruchtstr. 8b.
 — Bertha, Witwe, Arbeiterin, Promenadeng. 5.
Albitius, Anna, Hausbesitzerin, gr. Oderstr. 61.
Albrecht, Wilhelm, Arbeiter, kl. Fruchtstr. 3.
 — Wilhelm, Bäckernstr., Fischerstr. 15.
 — Wilhelm, Bahnhofswächter, Tunnelstr. 2.
 — Ludwig, Eisenbahnhaltestellen-Vorsteher a. D. Spornmachersgasse 2.
 — Ernst, Fährich, Fürstenwalderstr. 34.
 — Alfred, Klempnernstr., Fürstenwalderstr. 5.
 — Ernst, Klempner, Reizerstr. 3.
 — Wilh., Restaurateur, Bergstr. 26, Simonsmühle

Albrecht, Johann, Schuhm., Tuchmacherstr. 26.
 Rudolf, Steueraufseher a. D., Carlstr. 24.
 Karl, Rosenstr. 17.
 Luise, Ww., Altstickerin, Buschmühlenweg 30.
 Marie, Ww., Aufwärt., Tuchmacherstr. 17.
 Auguste, Handelsfrau, Bachgasse 5.
 Johanna, Witwe, gr. Oderstr. 66.
 Luise, Witwe, Carlstr. 31.

Alexander, Max, Kaufmann, in Firma Fürst & Alexander, Landes-Produktenhandlung, Wilhelmplatz 18, Wohnung Fürstenwalderstraße 59, ☐= 64.

Alnebrunnen, auf dem Stiftsplatz.

Alisch, Ernst, Ackerbürger, Sonnenburgerstr. 9.
 Richard, Amtsger.-Sekretär, Sophienstr. 3.
 August, Arbeiter, Beeskowerstr. 4.
 Friedrich, Arbeiter, Nichtstr. 10.
 Friedrich, Arbeiter, Schützenstr. 16.
 Friedrich, Arbeiter, Sophienstr. 10d.
 Johann, Arbeiter, Beresinchen 8.
 August, Fuhrmann, Luckauerstr. 23.
 Franz, Schuhmachermstr., Fürstenwalderstr. 5.
 — Robert, Tischler, Buschmühlenweg 9.
 Auguste, Arbeiterin, Junkerstr. 13.
 Luise, Arbeiterin, Sandstr. 9a.
 Auguste, Witwe, Lebuser Mauerstr. 4.

Allersmeier, Heinrich, Schlosser, Sophienstr. 6.

† **Allgemeine Lokal- und Straßenbahn-Gesellschaft**. Sitz Berlin mit Zweigniederlassung in Frankfurt a. O. (B. 9), Fischerstr. 6, ☐= 57.

Allstädt, Otto, Tapezierer, Görlitzerstr. 10.

Almann, Wilhelm, Arbeiter, Fischerstr. 28.

Alsdorf, Albert, Former, gr. Oderstr. 23.
 Rudolf, Former, Berlinerstr. 7.

Alsdorff, Richard, Landwirt, Bergstr. 5a.
 — Emil, Zimmermann, Cüstrinerstr. 33d.

Alleben, Hermann, Töpfer, gr. Müllroferstr. 69.

Alt, Hermann, Arbeiter, Beeskowerstr. 3.
 — Richard, Barbier u. Friseur, Dresdenerstr. 15.

Althke, Julius, Schuhmacher, Lebuser Mauerstr. 9.

Altmann, Wilhelm, Arbeiter, Croßenerstr. 25.
 — Adolf, Garnison-Bauwart, Leipzigerstr. 17d.
 — Wilh., Hilfsweichensteller, Bergstr. 5a.
 — Paul, Kaufmann, in Firma C. G. Ehrenberg & Söhne, Weingroßhdlg., Oderstr. 33.
 — August, Schneider, Kosmarkt 22.
 — Marie, Handarbeitslehrerin, Bischofstr. 17.
 — Martha, Handarbeits- und Turnlehrerin, Bischofstr. 17.

† **J. Altrichter**, Fabrik sämtlicher Orchester-Instrumente (A. 152), Bahnhofstr. 21, ☐= 46, Detail-Geschäftsfokal Nichtstr. 40. Inhaber Fabrikbesitzer Julius Altrichter, Bahnhofstraße 21.

Altrock, Hermann, Werkmstr., Cüstrinerstr. 44.

Altstädt, Karl, Orgelbauer, Halbestadt 5.

v. Alvensleben, Henriette, verw. Oberst, Buschmühlenweg 1.

Ambelang, Paul, Schlosser, Leipzigerstr. 21 e.

Ambelang, Franz, Steuer-Aussf., Cottbusserstr. 1a.

Ambroselli, Friedr., Juvalide, Leb. Mauerstr. 15.
 — Max, Schlosser, gr. Müllroferstr. 47.

Ambrosius, Gustav, Kaufmann, Carlstr. 5.

Amdohr, Otto, Professor, Dr., Croßenerstr. 1a.

Amelungs, Agnes, Rentiere, Ferdinandstr. 10.

Ammerpohl, Gustav, Arbeiter, gr. Oderstr. 51.
 — Marie, Witwe, gr. Oderstr. 66.
 — Juliane, Witwe, Fischerstr. 39.

Amtsanwalttschaft, Rathaus, Zimmer 13 u. 16.

Amtsgericht I.—VI. Abteilung Oderstr. 53 54, VII. u. VIII. Abteilung Logenstr. 6.

Anclam, Auguste, Witwe, gr. Müllroferstr. 51.

Anders, Karl, Arbeiter, Fischerstr. 34.
 — Karl, Bauführer, Gubenerstr. 30 31.
 — Aug., Kaufmann, gr. Scharnstr. 4.
 — Marie, Fräulein, Berlinerstr. 30.

Andersch, Franz, Arbeiter, Berlinerstr. 23.
 — Bruno, Handelsmann, Nichtstr. 71.

Anderson, Paul, Arbeiter, gr. Oderstr. 59.
 — Rud., Stat.-Assist., Leipzigerstr. 27.

Anderfson, Karl, Buchhalter, Nichtstr. 62.

Andrae, Heinrich, Lehrer a. D., Gubenerstr. 33.

Andre, August, Arbeiter, kl. Müllroferstr. 27.
 — Gustav, Schuhmacher, Nühren 22.
 — Karl, Schuhmachermstr., Sophienstr. 10h.
 — Ernst, Tischler, Sophienstr. 10h.

André gen. v. Axleben, Konstant., Leutnant, Fürstenwalderstr. 34.

Andreas, Friedr., Schuhmacher, Tuchmacherstr. 30

Andree, Ferd., Arbeiter, gr. Müllroferstr. 59.
 — Friedr., Arbeiter, gr. Müllroferstr. 80a.
 — Paul, Bildhauer, gr. Müllroferstr. 80a.
 — Albert, Schuhmacher, gr. Müllroferstr. 76.
 — Karl, Schuhmacher, gr. Müllroferstr. 80a.
 — Reinhold, Schuhmacher, gr. Müllroferstr. 80.
 — Marie, Handelsfrau, gr. Müllroferstr. 59.

Andrée, Ernst, Zugführer, Leipzigerstr. 27.

Andres, Emil, Arbeiter, Schützenstr. 10.
 — Waldemar, Kellner, Hanewald 11.
 — Richard, Kupferschmied, Leipzigerstr. 36.
 — Paul, Schriftfeger, Nichtstr. 28.

† **Hugo Andres & Co.**, Verlagsbuchhandlung (A. 376), Park 11/12, ☐= 6, Inhaber Kaufmann Robert Wilhelm Voigt und Kaufmann Friedrich Reuber.

Andresen, Dr., Heinrich, Regierungsrat, Gubenerstr. 13a.

Andreskewitz, Rudolf, Arbeiter, Fürstenwalderstr. 25a.

Andrieffen, Heinr., ev. Pfarrer, Berlinerstr. 47.

Andriiski, Josef, Arbeiter, Blumenstr. 2.

Anst, Georg, Schlosser, Dresdenerstr. 21.
 — Wilhelm, Schlossermstr., Junkerstr. 13.

Ange, Ferdinand, Zimmermann, kl. Oderstr. 9.

Angerer, Konrad, Ingenieur, Gubenerstr. 23a.

Angermann, Karl, Schlosser, Sonnenburgerstraße 46.
 — Luise, Witwe, Näherin, Anger 20a.
 — Henriette, Witwe, Schützenstr. 16.

- Angern**, Hugo, Hauptmann, Fürstenwalderstraße 48e.
- Angrées**, Karl, Eigentümer, Buschmühlenweg 36.
- Ankiewicz**, Henriette, Witwe, Leb. Mauerstr. 6.
- Anlauf**, Karl, Schneidernstr., gr. Oderstr. 8.
- Anschütz**, Karoline, verw. Uhrmacher, Rentiere, Thilestr. 8.
- Anter**, Hedwig, Gemüsehandlg., Carlstr. 21c.
— Gustav, Handelsmann, Carlstr. 12.
- Anton**, August, Arbeiter, Fischerstr. 45.
— Karl, Eigentümer, Blumenstr. 7a.
— Otto, Schuhmacher, Junkerstr. 14.
— Karl, Zimmermann, Nichtstr. 53.
— Wilh., Zimmermann, gr. Fruchtstr. 9a.
— Klara, Ww. Arbeiterin, Sonnenburgerstr. 60c.
— Bertha, Viktualienhändlerin, Nichtstr. 53.
- Antoni**, Anna, Witwe, Freijeße, Rosenstr. 48.
- Apel**, Karl, Schuhmacher, gr. Müllroserstr. 34.
— Helma, verw. Kaufmann, Nichtstr. 45.
- † **Adolph Apelt**, Schuhwarenfabrik (1527), Holzhoffstr. 1.
- Apelt**, Hermann, Arbeiter, Leopoldstr. 8.
— Wilh., Arbeiter, Berlinerstr. 36.
— August, Gerichtsbote, Collegienstr. 19.
— Franz, Töpfer, Bischoffstr. 28.
- Apitz**, Karl, Rentier, gr. Müllroserstr. 41.
— Emil, Ober-Telegraphenassistent, große Müllroserstr. 39.
- Apostolisches Gemeindehaus**, Bahnhofstraße 15a.
- Appel**, Emilie, Fräulein, Wilhelmplatz 6 9.
- Appel**, Wilhelm, Arbeiter, Rosenstr. 5.
— Adolf, Kontinenpächter, Fürstenwalderstr. 33b.
— Paul, Töpfer, Fischerstr. 34.
- Appler**, Gustav, Prokurist, Tschekschnower Oberweg 1.
- Arbeitsnachweisstelle**, städt., Bischoffstr. 25, ☎= 233.
- Archiv**, städtisches, in der Sakristei der St. Nikolai-Kirche.
- † **C. A. & S. A. Arensbrust**, Kolonial-, Materialwaren-Handlung und Destillation (A. 147), Carlstr. 22. Inhaber Kaufmann Adolph Arensbrust.
- Arentewicz**, Anton, Schneidernstr., Nichtstr. 72.
- Arlet**, Herm., Töpfer, kl. Fruchtstr. 3b.
— Ferdinand, Töpfer, Neuer Markt 2.
— Luise, Witwe, Kochfrau, gr. Scharnstr. 70.
— Henriette, Plätterin, Witwe, Stiftsplatz 12.
— Auguste, Wäschenäherin, Crossenerstr. 20.
- Artt**, E., Oberberggrat, Hohenzollernstr. 9.
— Bernh., Schneidernstr., Fürstenwalderstr. 49c.
— Rich., Schuhmacher, Fürstenwalderstr. 47.
- Armen-Kasse** im Rathause, Zimmer 1.
- Arnau**, Klara, Schauspielerin, Fürstenwalderstr. 1.
- Arndt**, Franz, Gärtnereibes., Leipzigerstr. 21a.
— Adolf, Dr. phil., Gymnasial-Professor, Bahnhofstr. 20.
— Heinr., Korbmacher, gr. Scharnstr. 38.
— Wilhelm, Eigentümer, Beresfinchen 8.
- Arndt**, Gustav, Böttcher, Görlikerstr. 3.
— Ernst, Oberstabsarzt und Regimentsarzt des Feldartillerie-Regts. Nr. 54, Gubenerstr. 8.
— Gust., Regiments-Schneider, Hofmarkt 15,
— Herm., Schneidernstr., Fischerstr. 73.
— Reinhold, Schuhmachernstr., Ziegelstr. 12.
— Hermann, Tischler, Crossenerstr. 9.
— Martha, Frä., Leipzigerplatz 2.
— Therese, vw. Oberrokarzt, Linden 4.
- † **A. Arnholz**, Manufakturwaren-Handlung, (A. 156) Jüdenstr. 2, Inh. Kaufmann Adolf Arnholz, gr. Scharnstr. 61.
- v. Arnim**, Hans, Hauptm., Fürstenwalderstr. 48c.
— Ludwig, Major a. D., Gubenerstr. 14.
— Richard, Oberst z. D., Fürstenwalderstr. 25.
- Arnold**, Theodor, Dachdeckernstr., Halbestadt 19
— Auguste, Aufwärterin, Nichtstr. 87.
- † **A. J. Aron**, Pfandleihe und Althandel (A. 252), Jüdenstr. 2, Inh. Josef Aron.
- † **S. Aron**, Tuchhandlung (A. 67), Bischofstraße 15, Inhaber Kaufmann Georg Aron, Bischoffstr. 16.
- Aron**, Karl, Pantoffelmacher, Neuer Markt 7a.
- Artner**, Hermann, Arbeiter, Leßingstr. 20.
— Karl, Restaurateur, Holzmarkt 5.
- Aschenborn**, Math., Rentiere, Halbestadt 12
- Ascherin**, Gust., Eisenb.-Arb., Nichtstr. 83 84.
- Asdecker**, Franz, Tischlernstr., Tunnelstr. 2.
- Ashelm**, Marie, Vorsteherin im Marthahaus, Bergstr. 58.
- Asmalstky**, Emma, Köchin, gr. Scharnstr. 31.
- Asse**, Rudolf, Regierungskanzlist, Breitestr. 23c.
- Asmann**, Fritz, Leutnant, Thilestr. 5.
- Asmus**, August, Rentier, Sophienstr. 7.
- Ast**, Franz, Beerdiigungs-Institut, Anger 1.
— Friedrich, Laternenanzünder, Platz am Schützenhause 4a.
— Elisabeth, Seminaroberlehrerin a. D., Theaterstr. 8.
— Lina, Kindergärtnerin, Halbestadt 2.
— Auguste, Ww., kl. Müllroserstr. 6a.
- v. Aster**, Hugo, Reg.-Assessor, Ferdinandstr. 9.
- Auc**, Karl, Arbeiter, Berlinerstr. 21.
— August, Arbeiter, Rosenstr. 5.
- † **S. W. Auerbach**, Damenkonfektion und Modewaren-Handlung, Atelier für Kostüme (A. 172), gr. Scharnstr. 53. Inhaber Kaufmann Ed. Pattek.
- Aufrecht**, Leopold, Dr., Sanitätsrat, Linden 17.
- Augustin**, Julius, Dachdeckernstr., Schmitzweg 5.
- Auras**, August, Lehrer a. D., Bahnhofstr. 15.
— Paul, Postassistent, Collegienstr. 14.
— August, Tischler, Ziegelstr. 14.
- Aust**, Franz, Arbeiter, Nichtstr. 38.
— Paul, Dreher, Taubenstr. 2.
— Heinrich, Schuhmacher, Rosenstr. 38.
— Bertha, Witwe, Dresdenerstr. 11.
- Alghausen**, Georg, Haupt-Steueramts-Assistent, Fürstenwalderstr. 48f.
- Artmann**, Adolf, Maler, Rosenstr. 69.

B.

- Baarth**, Effehart, Leutn., Fürstenwalderstr. 35.
Baasch, Hugo, Zahlmstr., kl. Scharnstr. 19.
Babel, Eduard, Gärtner, Croßenerstr. 1.
Babelowsky, Witwe, Nichtstr. 103.
Babikow, Anna, Mätlerin, Nichtstr. 60.
Bach, Franz, Rentier, Gubenerstr. 21.
Bache, Karl, Arbeiter, Bergstr. 11.
 — Wilhelm, Rentier, Nichtstr. 35.
 — Albert, Stellmacher, Louisenstr. 3.
 — Friedrich, Wiesenaufseher, Wiesenhaus.
 — Marie, Rentiere, Breitestr. 38.
 — Sophie, Witwe, Cüstrinerstr. 33e.
Bachel, Franz, Arbeiter, Luckauerstr. 11.
Bachert, Hulda, Witwe, gr. Müllroserstr. 64.
Bachmann, Paul, Prediger, gr. Oderstr. 33.
 — Ottomar, Dr., Professor am Kgl. Friedrichs-
 Gymnasium, Stiftsplatz 10.
 — Gottfr., Steuereinnnehmer a. D., Carlstr. 33.
 — Antonie, Fräulein, Berlinerstr. 52.
Bachus, Wilh., Zimmermstr., Fürstenwalderstr. 15.
Backs, Adolf, Hauptmann, Bahnhofstr. 26.
Badermann, Math., vw. Förster, Hanewald 12.
Badur, Jul., Schuhmacher, Tuchmacherstr. 37.
Baganz, Karl, Eigentümer, Sophienstr. 9.
 — August, Lackierer, Fischerstr. 65.
 — Christian, Kollkutscher, Jüdenstr. 14.
 — August, Steuererheber, gr. Scharnstr. 76 78.
 — Albert, Tischlermstr., Gubenerstr. 36.
 — Anna, Kindergärtnerin, Fischerstr. 68.
Bagemühl, August, Töpfer, Sophienstr. 10c.
Bagisch, Ernst, Arbeiter, Sandstr. 11a.
Bähle, Paul, Schneidermstr., Anger 7
Bahlmann, Max, Kaufmann, Nichtstr. 98.
Bahmann, Edmund, Fleischermstr., Sonnen-
 burgerstr. 57.
Bahn, Reinhold, Arbeiter, Nichtstr. 90.
 — Friedrich, Vicefeldwebel, Fürstenwalderstr. 34.
Bähne, Karl, Rentier, Gubenerstr. 21.
 — Gustav, Schmied, Fischerstr. 32a.
Bahowsky, Johann, Schuhm., gr. Müllroserstr. 76
Bahr, Hugo, Arbeiter, Leipzigerstr. 21b.
 — Reinhold, Tischler, Fischerstr. 104.
Bähr, Wilhelm, Arbeiter, Schützenstr. 10.
 — W., Kaufmann, Fürstenwalderstr. 56.
 — Theodor, Privatier, Croßenerstr. 27c.
Bahrow, Jul., Ackerbürger, Sonnenburgerstr. 35.
 — Christian, Landwirt, Sonnenburgerstr. 5.
 — Gustav, Landwirt, Sonnenburgerstr. 35.
 — Fritz, Postschaffner, Kellenspring 12.
 — Luise, Ausgedingerte, Sonnenburgerstr. 35.
Bahrs, Fritz, Barbier u. Friseur, Nichtstr. 23.
Baier, Hermann, Arbeiter, Lebuser Mauerstr. 6.
 — Wilhelm, Arbeiter, Jakobistr. 10.
 — Wilhelm, Arbeiter, Leipzigerstr. 3.
Baldermann, Josef, Bäcker, Peizerstr. 9.
 — Bertha, Witwe, Collegienstr. 13.
Baldeweg, Julius, Fleischer, Tunnelstr. 10.
Baldow, Willi, Dr. phil., Oberlehrer, Stiftsplatz 2.
- Baldow**, Wilh., Realgymnasiallehr., Nichtstr. 4 5.
Balf, Karoline, Witwe, Rosenstr. 45.
Balfe, Richard, Arbeiter, Fischerstr. 22.
 — Wilhelm, Arbeiter, Cüstrinerstr. 33e.
 — Wilhelm, Landbriefträger, Steingasse 3.
 — Hermann, Schmied, Leipzigerstr. 21d.
 — Jul., Schuhmachermstr., gr. Müllroserstr. 46.
 — Wilhelmine, Aufwärterin, Tuchmacherstr. 80.
 — Louise, Eigentümerin, Koßmarkt 25.
 — Bertha, Witwe, Berlinerstr. 36.
 — Marie, Witwe, Anger 30.
Balkenholl, Fritz, Oberlehr., Fürstenwaldstr. 54b.
Balkow, Mathilde, Witwe, Wilhelmshofstr. 6 9.
Ballabene, Pauline, Malerin, Linden 1.
 — Marie, Musiklehrerin, Linden 1.
Ballaschke, Karl, Lokomotivführ., Görlitzerstr. 28a
 — Klara, Witwe, kl. Müllroserstr. 21.
 — Henriette, Anger 20.
Ballermann, Ernst, Regierungs-Sekretär, Platz
 am Carthaus 1.
Ballier, Fritz, Reg.-Sekretär, Koßmarkt 23.
Ballstädt, G., Stellmacher, Mittelstr. 9.
 — R., Tapezierer, Fischerstr. 69.
 — Emil, Töpfermstr., Bahnhofstr. 26.
Baltot, Anna, Witwe, Rosenstr. 62.
 — Klara, Anger 30.
Balz, Wilh., Cigarrengeßch., gr. Scharnstr. 65.
 — Louis, Drechslermstr., Nichtstr. 18.
 — Max, Gelbgießer, Fischerstr. 24 25.
 — Franz, Lokomotivputzer, Tischbecksch. Oberw. 10.
 — Karl, Lokomotivheizer, Carlstr. 25.
 — Richard, Maurer, gr. Müllroserstr. 23c.
 — Herm., Sarg- u. Trauer-Magazin, Nichtstr. 66.
 — Herm., Schuhmachermstr., Lehmgasse 1.
 — Oskar, Tischler, Jakobistr. 4.
 — Albert, Wagenführer, Leipzigerstr. 23b.
† **G. M. Balzer**, Weingroßhandlung (A. 35),
 Oderstr. 52, ☒= 106. Inhaber Kaufmann
 Albert Balzer sen.
† **G. M. Balzer Sohn**, Schieferhandlung
 (A. 273), Oderstr. 52, ☒= 106. Inhaber
 Kaufmann Albert Balzer jun., Junferstr. 5 6.
Balzer, Julius, Bergbesitzer, Bergstr. 56.
 — Adolf, Büchsenmacher, Beeskowerstr. 5.
 — Ludwig, Eigentümer, Bergstr. 55.
 — Oswald, Maurer, Gelbe Presse 4.
 — Mathilde, gr. Scharnstr. 63.
Balz, Gustav, Lokomotivheizer, Dresdenerstr. 7.
 — Hermann, Sarg- und Trauermagazin, gr.
 Scharnstraße 47.
 — Herm., Tabakspinner, Berlinerstr. 38.
Balzer, Hermann, Arbeiter, Schützenstr. 9.
 — F., Fuhrwerksbes., Sonnenburgerstr. 47.
 — Franz, Landbriefträger, Sonnenburgerstr. 41.
 — August, Schlächter, Hanewald 2.
 — Heinr., Schlosser, Leipzigerstr. 28.
 — Herm., Schuhmachermstr., Junferstraße 9.
 — Wilh., Schuhmachermstr., Rosenstr. 13.
 — Luise, Witwe, Schützenstr. 12.
 — Karoline, Witwe, Sophienstr. 6.

- Bamler**, Klara, Eigentümerin, Ziegelstr. 31.
— Emma, verw. Oberprediger, Gursch'sche Str. 4.
- Bandelow**, G. Bremser, gr. Müllroserstr. 63d.
— Julius, Hotelgeschäftsführer, Anger 18.
- Bandemer**, Adolf, Arbeiter, Rosenstr. 40.
— Max, Schuhmacher, Fischerstr. 62.
- Bandow**, Otto, Kaufmann, Noßmarkt 3.
- Bancmann**, Auguste, Cigarren-Arbeiterin, Berlinerstraße 10.
- Banick**, Wilhelm, Arbeiter, Huttenstr. 2.
- Banietki**, Richard, Generalkommissions-Büreau-diätar, Leipzigerstr. 18b.
- Banisch**, Karl, Arbeiter, kl. Müllroserstr. 16.
— Karl, Eisendreher, Carlstr. 2.
— Rudolf, Schneider, Tuchmacherstr. 32.
— Luise u. Emma, Geschwister, Carlstr. 25.
— Mathilde, Witwe, Neuer Markt 14-15.
- Bänisch**, Wilh., Tischler, Fischerstr. 28.
- Bär**, Robert, Korbmachermstr., Tuchmachstr. 16.
— Wilhelm, Lehrer, Noßmarkt 14.
— Ferdinand, Magist.-Sekr., Gursch'sche Str. 1.
— Max, Maurer, Tuchmacherstr. 16.
— Franz, Schuhmacher, gr. Müllroserstr. 65a.
— Sophie, Schneiderin, Bahnhofstr. 15b.
- Baranowsky**, Paul, Arbeiter, Rosenstr. 18.
— Friedr., Kutscher, Bergstr. 25.
- Barber**, Jacques, Kaufm., Nichtstr. 77, Wohnung Jüdenstr. 7.
- Bardt**, Helene, verw. Landgerichts = Direktor, Bahnhofstr. 19.
- v. Barcire**, Ernst, Stations-Assistent a. D., Leipzigerstr. 17c.
- Bacrenreuth**, Adolf, gerichtlich vereideter Taxator für Mobilien, Auktionator, Ad-ministrator, Sophienstr. 3.
- Bacrenstrauch**, Ernestine, Witwe, Wiesenstr. 11.
- Barejel**, Franz, Kaufmann, in Firma Brockmann & Barejel, Herren-Garderobengeschäft, Regierungsstr. 19, Wohnung Anger 7.
— Bertha, Witwe, Leipzigerstr. 27.
- Bärfelde**, Karl, Arbeiter, Schützenstr. 18.
- Barfuß**, Julius, Bäckerstr. Sophienstr. 8.
- Barfhahn**, Wilh., Stellmacher, Fürstenwalderstraße 31.
- Barlow**, Ernestine, Witwe, Wilhelmplatz 6/9.
- Barminsky**, Franz, Arbeiter, Crossemerstr. 1.
- Barnick**, Dr. Herm., Reg. = u. Geh. Medizinalrat, Crossemerstr. 7.
- Barnickel**, Paul, Schuhmacher, Nichtstr. 23.
- Barow**, Richard, Arbeiter, Luckauerstr. 10.
— Gustav, Polizeibeamter, gr. Scharnstr. 33.
— Wilh., Schuhmacher, Dresdenerstr. 16.
— Johannes, Tischler, Rosenstr. 31.
- Barownick**, Franz, Buchhalter, Bergstr. 21.
- Barownik**, F., Arbeiter, Rosenstr. 81.
- Baronowsky**, Paul, Arbeiterin, Fischerstr. 75.
- Barrand**, Marie, Lehrerin a. D., Fürstenwalderstr. 26.
- Barsch**, Ernst, Arbeiter, Leopoldstr. 4.
— Ernst Briefträger, Badergasse 8.
- Barsch**, August, Zwalde, Leopoldstr. 4.
— Karl, pens. Polizeibote, Wilhelmplatz 6/9.
— Julius, Schuhmachermstr., Regierungsstr. 16.
- Bartel**, August, Arbeiter, Ziegelstr. 25.
— Karl, Arbeiter, Rosenstr. 31.
— Karl, Arbeiter, Sophienstr. 7.
— Karl, Botenmstr., Logenstr. 8.
— Wilh., Pantoffelmacher, Tuchmacherstr. 15.
— Alexand., Stat.-Einnehmer, Leipzigerstr. 16c.
— Anna, Näherin, Anger 12.
— Karoline, Witwe, Bergstr. 25.
- † **W. Bartelt**, Konditorei u. Café, (A. 560) Linden 6, ☒ 74. Inh. Wilhelm Bartelt.
- Bartelt**, Herm., Arbeiter, Görlitzerstr. 11.
— Friedr., Tischler, Rosenstr. 30.
- Barth**, Konrad, Kaufmann, Fischerstr. 24-25.
- Barthel**, Frik, Schuhmachermstr., gr. Müllroserstr. 32a.
- Bartholz**, Theresia, Rentiere, Leipzigerstr. 11.
- Barthowiack**, Johann, Schneidermstr., Tuchmacherstr. 44.
- Bartlick**, Friederike, Witwe, Rosenstr. 39.
- Bartlik**, Walter, Lokomotivheizer, Dresdenerstraße 10.
- Bartsch**, Rudolf, Amtsrat, Lessingstr. 15.
— Robert, Arbeiter, Ziegelstr. 11.
— Gustav, Handelsgärtner, Sonnenburgerstr. 65.
— Josef, Schuhmachermstr., Sophienstr. 10a.
— Wilh., Schuhmachermstr., Breitestr. 34.
— Ernst, Stat.-Assistent, Fürstenwalderstr. 47h.
— Ernst, Stat.-Einnehmer a. D., Leipzigerstr. 14.
— Reinh., Stellmachermstr., Holzmarkt 5.
— Emil, Töpfer, Tuchmacherstr. 43.
— Ernestine, Witwe, Rosenstr. 25.
- Barz**, Peter, Kasernen-Wärter, Neuer Markt 2.
— Ferd., Stellmachermstr., Neuer Markt 13.
- Baruffe**, Karl, Müller, Jüdenstr. 14.
- Baruschke**, Karl, Regimentschuhmacher, Regierungsstr. 14.
— Franz, Schuhmacher, Tuchmacherstr. 7.
— Töpfer, Gubenerstr. 11/12.
- Bacrwaldt**, Klara, vw. Kaufm., Gubenerstr. 41.
- Barwisch**, Josef, Wertmstr., Cottbusserstr. 5.
- Baschinski**, Ferd., Schuhmachermstr., Sophienstraße 10b.
- Bassin**, Rudolf, Arbeiter, Breitestr. 39.
- Bast**, Gust., Schuhmachermstr., gr. Scharnstr. 24.
— Otto, Schuhmachermstr., Tuchmacherstr. 24.
— Luise, Witwe, Fischerstr. 11.
- † **H. C. Baswiz**, Expeditions-, Kommissions- u. Agenturgeschäft, (376) Jüdenstr. 14. Ein-fahrt Nichtstr. 63a, ☒ 81. Inh. Kaufmann Wilhelm Magdeburg u. Kaufmann Richard Magdeburg.
- Baswiz**, Benno, Dr., Arzt, gr. Scharnstr. 84.
— Max, Kaufmann, gr. Oderstr. 20.
- Bauch**, Gottl., Lokomotivführer a. D., Peizerstr. 9.
- Bäude**, Reinhold, Lokomotivführer a. D., gr. Müllroserstr. 30.
- Baudisch**, Ida, Fräulein, Breitestr. 21.

- Baudiß**, Paul, Gärtner, Tzschetschu, Oberw. 9a.
- Baudouin**, Alfred, Geh. Regierungsrat, Linden 28.
- † **Richard Bauer**, **Flora-Drogerie**, Drogen-, Farbwaren- und Parfümerie-Handlung (A. 157), Regierungsstr. 4, ☐= 36.
- † **Theodor Bauer**, Versicherungsgeschäft (A. 265), Ferdinandsstr. 7. Zub. Hauptn. a. D. Bauer.
- Bauer**, Karl, Arbeiter, Collegienstr. 10.
- Wilhelm, Arbeiter, Chausseestr. 9b.
- Rudolf, Bäcker, Görlitzerstr. 17.
- Eduard, Büchsenmacher, Mittelstr. 21.
- Paul, Bureauassistent, Carlstr. 21g.
- Jul., Landmann, Wiesenplan 93.
- Emil, Ober-Postassistent, Carlstr. 21.
- Heinrich, Organist u. emer. Lehrer, Carlstr. 21.
- Aug., Postschaffner, Hohenzollernstr. 6.
- Adolf, Dr. jur., Regierungsrat, Zimmerstr. 4.
- Karoline, Fräulein, Lindenstr. 13.
- Mathilde, vw. Kanzleirat, Gubenerstr. 36.
- Friederike, Witwe, Carlstr. 21d.
- Bauermeister**, Wilh., Eigent., Tuchmacherstr. 12.
- † **Baugenossenschaft für kleinere Wohnungen zu Frankfurt a. O.**, C. G. m. b. H. (Gn. R. I. 3). Vorsitzender: Hugo Weidner, Stellvertreter: Albert Franz. Erbaute Häuser: Leipzigerstraße 21b—21i.
- Baugewerkschule**, Königl., Kaiserstr. 3.
- Baum**, Karl, Arbeiter, Luckauerstr. 11.
- Aug., Schuhmachermstr., Hohenzollernstr. 7.
- Baumann**, Justine, Arbeiterin, Rosenstr. 26.
- Karl, Rentier, Anger 2.
- Baumert**, Moritz, Regierungs-Hauptkassenbuchhalter, Thilestr. 5.
- Baumgart**, Paul, Böttcher, Kiebergasse 9.
- Eduard, Schuhmacher, Sonnenburgerstr. 50.
- Ernst, Schuhmachermstr., gr. Fruchtstr. 10.
- Baumgarten**, Karl, Former, Schützenstr. 24.
- Ferd., Postschaffner, gr. Oderstr. 26.
- Ernst, Schuhmacher, Fischerstr. 98.
- Bauz**, Max, Barbier u. Friseur, Croßenerstr. 3.
- Bauze**, Karl, Arbeiter, Wasserstr. 2a.
- Wilhelm, Schlosser, Weidendamm 3.
- Auguste, Arbeiterin, Sandstr. 8c.
- Baxmann**, Marie, Ww., Rentiere, Magazimpl. 1.
- Bayer**, Herm., Arbeiter, gr. Müllroserstr. 63.
- Josef, Arbeiter, Tuchmacherstr. 43.
- Rudolf, Handelsmann und Fleischermeister, gr. Scharrnstr. 85. ☐= 130.
- Friedr., Schuhmacher, Bergstr. 6.
- † **Beamten-Wohnungs-Verein zu Frankfurt a. O.**, C. G. m. b. H. (Gn. R. I. 2), Ferdinandsstr. 6. Vorsitzender: Zahlmeister Madcke, Leipzigerstr. 13.
- Beck**, Josef, Bäcker, gr. Scharrnstr. 24.
- Franz, Gerber, Anger 36.
- Wilh., Kaufmann, Bischoffstr. 20.
- Joh., Schneidermstr., Regierungsstr. 22.
- Emilie, Witwe, Sophienstr. 7.
- Beck**, Henriette, Witwe, Cottbusserstr. 2.
- Witwe, Berlinerstr. 27.
- † **C. Becker**, Kolonial-, Materialwaren-Handlung und Destillation (A. 375), Fischerstraße 102. Inhaber Frau Ottilie Bock.
- Becker**, Karl, Arbeiter, Holzhoßstr. 26.
- Karl, Arbeiter, gr. Müllroserstr. 63c.
- Ernst, Arbeiter, Leipzigerstr. 19a.
- Gustav, Arbeiter, Louisenstr. 4.
- Gustav, Arbeiter, Mühlangasse 4 5.
- Hermann, Arbeiter, Tuchmacherstr. 17.
- Max, Händler, Rosenstr. 55.
- Franz, Lokomotivheizer, Carlstr. 24.
- Louis, Rentier, Beeskowerstr. 4.
- Ernst, Restaurateur, Carlstr. 4.
- Gustav, Restaurateur, gr. Oderstr. 16.
- Hermann, Schlosser, Dresdenerstr. 10.
- Ludw., Schneidermstr., Fischerstr. 85 86.
- Emil, Schuhmachermstr., Schmiedegasse 8 9.
- Fritz, Sergeant, Louisenstr. 8a.
- Eskar, Wagenmstr. a. D., gr. Müllroserstr. 74.
- Friedr., Ziegler, Croßenerstr. 1.
- Bertha, Ww. Eigentümerin, kl. Scharrnstr. 16.
- Albertine, Ww., Handelsfrau, Bergstr. 11.
- Johanna, Ww., Handelsfrau, Junkerstr. 7.
- Anna, Witwe, gr. Müllroserstr. 25.
- Auguste, Witwe, Spornmachersgasse 10.
- Henriette, Witwe, Fürstenwalderstr. 15.
- Karoline, Witwe, Cüstrinerstr. 15b.
- Bedur**, Karoline, Ww., Plätterin, gr. Oderstr. 11.
- Bedurke**, Gust., Holzpantoffelfab., Kiebergasse 2.
- Anna, Handelsfrau, gr. Scharrnstr. 38.
- Beelitz**, Friedr., Reisender, Bergstr. 8.
- Beer**, Ernst, Büchsenmacher, Blumenstr. 9a.
- Ferd., Cigarrenm., Sonnenburgerstr. 57.
- Friedrich, Schmied, Blumenstr. 7a.
- Emma, Näherin, Nichtstr. 65.
- Beerbaum**, Wilh., Reisender, Ferdinandsstr. 5.
- v. Beerfelde**, Marie, Rentiere, Halbestadt 35.
- Beerfelde**, Waschfrau, Bischoffstr. 25.
- Beermann**, A., verm. Geh. Regierungs-Rat, Bahnhofstr. 23 24.
- Beese**, Auguste, Näherin, Fischerstr. 72.
- Beeskow**, Joh., Arbeiter, gr. Scharrnstr. 3.
- Behle**, Otto, Arbeiter, Sophienstr. 11.
- Behlke**, Gust., Arbeiter, Fischerstr. 11.
- Behlow**, Karl, Töpfer, Rosenstr. 39.
- Behm**, Dor., Witwe, Nichtstr. 103.
- Behneke**, Franz, Rentier, Croßenerstr. 27a.
- Behnisch**, Richard, Dreher, Bergstr. 54a.
- Behnke**, Joh., Arbeiter, Leb. Mauerstr. 18.
- Karl, Schlosser, Dresdenerstr. 16.
- Jakob, Schuhmacher, Grüner Weg 13.
- Paul Beholß**, Buchdruckerei, gr. Scharrnstraße 81, ☐= 13. Inhaberin Witwe Natalie Beholß.
- v. Behr**, Kurt, Oberleutnant, Lessingstr. 14.
- Max, Leutnant, Logenstr. 9 10.
- Konrad, Regierungsrat, Hohenzollernstr. 9.
- Behrchen**, Wilh., Arbeiter, Gubenerstr. 16.

- Behrhen**, Aug., Lohnkellner, Bischoffstr. 27.
- Behrend**, Karl, Arbeiter, Luckauerstr. 22.
— Friedr., Arbeiter, Huttenstr. 1.
— Friedr., Arbeiter, Wilhelmsplatz 6/9.
— Friedr., Musiker, Bergstr. 65.
— Franz, Pfarrer z. St. Gertraud, Anger 3.
- Behrendt**, Aug., Arbeiter, Ziegelsstr. 2.
— Karl, Arbeiter, Gelbe Presse 4.
— Karl, Arbeiter, Grüner Weg 15.
— Oswald, Malermstr., Carlstr. 23.
— Paul, Malermstr., gr. Müllroserstr. 56.
— Albert, Oberpostassistent, Anger 18.
— August, Prokurist, Berlinerstr. 31/32.
— Auguste, Wwe., Rentiere, Friedrichstr. 8.
— Marie, Witwe, gr. Müllroserstr. 56.
- Beichler**, Karoline, Witwe, Lehmgasse 1.
- Beicht**, Otto, Gasmeister, Am Graben 2.
- Beier**, Benno, Arbeiter, Bergstr. 56.
— Robert, Friseur, Hofmarkt 6.
— Karl, Heizer, Neuer Markt 2.
— Juliane, Witwe, Blumenstr. 4.
— Pauline, Witwe, Sophienstr. 10e.
— Wilhelmine, Witwe, Berlinerstr. 23.
— Wilhelmine, Witwe, gr. Fruchtstr. 6b.
- Beiersdorf**, Hermann, Schmied, Gubenerstr. 3.
- Beihl**, Karoline, Witwe, Hofmarkt 8a.
- Bein**, Adolf, Arbeiter, fl. Müllroserstr. 26.
- Beinroth**, Max, Eisenb.-Packmeister, Linden 13.
- Beißert**, Ed., Arbeiter, Sandstr. 9.
— Fritz, Briefträger, Beeskowerstr. 5.
— Herm., Postschaffn. a. D., gr. Müllroserstr. 46b.
- Beitsch**, Wilh., Restaurateur, Ziegelsstr. 20.
- Beland**, Karl, Schuhmacher, fl. Müllroserstr. 22.
- Belendorf**, Sofie, Arbeiterin, gr. Scharnstr. 28.
- Belich**, Otto, Former, Sonnenburgerstr. 60g.
— Reinhold, Former, Sandstr. 8c.
- Belicke**, Aug., Drehorgelspieler, gr. Fruchtstr. 6.
- Belitz**, E., Schuhwarengesch., gr. Scharnstr. 16/17.
Inhaberin Emilie Belitz, gr. Oderstr. 9.
— Dorothea, Witwe, Berlinerstr. 23.
- Bellack**, Paul, Packer, Chausseestr. 9a.
— Marie, Arbeiterin, Neuer Markt 2.
— Wilhelmine, Ww., Arbeiterin, Theaterstr. 11.
— Pauline, Witwe, Rosenstr. 16.
- Belle**, Gust., Schmied, gr. Müllroserstr. 33.
- Belling**, Charf., Witwe, Arbeiterin, Schulstr. 15.
- Below**, Christ., Arbeiter, Weidendamm 1.
— Hermann, Cigarrenmacher, Bischoffstr. 6.
— Karl, Maurer, Schulstr. 9.
— Luise, Witwe, Schützenstr. 18.
- Benack**, Gottlieb, Arbeiter, Badergasse 8.
- Benda**, Alex., Gutsbes., Bergstr. 34. ☞ 125.
- Bender**, Fritz, Schuhmachermstr., Tscheksch-nower Oberweg 3.
- Benditz**, Emil, Kanzlist, Leipzigerstr. 3.
- Benduski**, Gust., Güterexpedient, Leipzigerstr. 14.
- Benecke**, Wilhelm, Arbeiter, Rosenstr. 34.
— Friedrich, Stromauffseher, Holzhoffstr. 8.
— Friederike, Arbeiterin, Carlstr. 31.
— Emilie, Witwe, Arbeiterin, Breitestr. 5.
- Bengisch**, Emma, vw. Reg.-Kanzlist, Marienstr. 1.
- Bengs**, Karl, Schneidernstr., gr. Oderstr. 36.
- Bengsch**, Karl, Arbeiter, Gubenerstr. 19.
— Franz, Arbeiter, Chausseestr. 9a.
- Benisch**, Otto, Steingutmaler, Cüstrinerstr. 31c.
- Benkert**, Klara, verw. Zahlmstr., Leipzigerpl. 2a.
- Bennecke**, Anna, Rentiere, Linden 5.
- Bennewitz**, Aug., Eigent., Sonnenburgerstr. 32.
— Fritz, Posamentiermstr., gr. Scharnstr. 35.
— Eduard, Rentier, Anger 32.
— Klara, vw. Kaufmann, Bischoffstr. 25.
- v. Bennigsen**, verw. Oberst, Fürstenwalderstr. 49c.
— Ida, Rentiere, Fürstenwalderstr. 48g.
- Bensch**, Gustav, Drehorgelspieler, Sandstr. 3.
— Friedrich, Schuhmacher., Fischerstr. 16.
— Auguste, Witwe, Nichtstr. 76.
— Laura, Rentiere, Fischerstr. 97.
- Bensche**, A., Ober-Buchh. a. D., Berlinerstr. 50.
- Bensel**, Theod., Kürschnermstr., Breitestr. 10.
- v. Bentheim**, Oskar, Major z. D., Leipzigerstr. 30.
- Bentkowsky**, Karl, Kutscher, Rosenstr. 46.
- Benz**, Heinr., Büchsenmacher, Blumenstr. 9c.
— Otto, Ingenieur, in Firma Camin & Neumann, Maschinenbauanstalt u. Eisengießerei, Leopoldstr. 2. Wohnung Croßenerstr. 9.
- Berchen**, Robert, Heizer, Görlitzerstr. 7.
- Berchmann**, Max, Arbeiter, Sonnenburgerstr. 11.
- Berchtold**, D., Barbier u. Friseur, gr. Müllroserstr. 75.
— Ad., Handschuhmacher, Görlitzerstr. 1.
— Paul, Handschuhmacher, Gubenerstr. 18.
- Berend**, Friedr., Schuhm., Sonnenburgerstr. 27.
— Julius, Schuhmacher, Fischerstr. 48.
— Karl, Schuhmacher, Berlinerstr. 23.
- Berendes**, Elisabeth, vw. Regierungsrat, Cott-buserstraße 1a.
- Berendt**, Ernst, Hofinspektor, Chausseestr. 6/7.
— Friedrich, Rentier, Huttenstr. 1.
- Berfelde**, Wilh., Arbeiter, Sandstr. 8c.
— Wilh., Fischermstr., Fischerstr. 46.
— Ludwig, Maurer, Luckauerstr. 9.
— Johanna, Arbeiterin, Sub. Mauerstr. 4/5.
— Auguste, Aufwärterin, Nichtstr. 16.
— Charlotte, Fischhändlerin, Louisenstr. 2.
- † **Hugo Berg**, Lederhandlung (A 186),
Jüdenstr. 17. Wohnung Bischoffstr. 19.
- Berg**, Johanna, Arbeiterin, Nichtstr. 81.
- Bergau**, Bertha, Witwe, gr. Oderstr. 60.
- Bergemann**, August, Polizeiferg., Sophienst. 16.
— Wilh., Schuhmacher, Fürstenwalderstr. 55.
— Wilhelm, Stellmacher, Rosenstr. 92.
— Ottilie, vw. Reg.-Sekretär, Kellenspring 12.
- Bergem**, Auguste, Hebamme, Tuchmacherstr. 35.
- Bergener**, Karl, Maurer, Nichtstr. 96.
- Berger**, Leo, Arbeiter, Weidendamm 3a.
— Wilh., Arbeiter, fl. Müllroserstr. 23a.
— August, Arbeiter, Sonnenburgerstr. 14.
— Karl, Arbeiter, gr. Müllroserstr. 81.
— Adolf, Droschkentritscher, Fischerstr. 70.
— Ferdinand, Eigentümer, Ziegelsstr. 31.

- Berger**, Georg, Kaufmann, Subenerstr. 29.
 — Robert, Lehrer a. D., gr. Müllroserstr. 46 a.
 — Emilie, Produktensammlerin, Bergstr. 57.
 — Ida, Witwe, gr. Müllroserstr. 23 d.
- Bergert**, Gottlieb, Feldwebel, Zogenstr. 9 10.
- Berghaus**, Julius, Garnison-Bau-Inspektor, Fürstenwalderstr. 1.
- Bergholz**, Karl, Kaufmann, Prinzenufer 1.
- Bergmann**, Friedrich, Arbeiter, Cottbuserstr. 1.
 — Franz, Handelsmann, Sonnenburgerstr. 26.
 — Franz, Schmied, Schützenstr. 19.
 — Agnes, Witwe, Leipzigerstr. 27.
- Berkner**, Karl, Schmied, Louisenstr. 7.
- Berlin**, Paul, Assessor, Wilhelmsplatz 16.
 — Amalie, Rentiere, Leipzigerstr. 24 c
- Berliner Bergbaugesellschaft** m. b. S., Braunkohlenbergwerk u. Kohlenhandel, Cüstrinerstr. 1, ☒ 23.
- † **Berliner Korsett-Fabrik W. & G. Neumann**, (1402) Jüdenstr. 3. Inhaber Kaufmann William Neumann in Berlin.
- Berlitz**, Amalie, Rentiere, Leipzigerstr. 24 a.
- Berluschte**, Johann, Arbeiter, Nichtstr. 60.
- Bern**, Leopold, Kaufmann, Telfabrikation, Beeskowerstr. 13, Wohnung Leipzigerstr. 16.
- Bernel**, Ernestine, Witwe, Wasserstr. 4.
- Bernau**, Ernst, Arbeiter, Luckauerstr. 12.
 — Georg, Schlosser, Halbesstadt 3.
 — Paul, Schlosser, Rosenstr. 74.
 — Johanna, Arbeiterin, gr. Oderstr. 37.
- Berndt**, Gustav, Arbeiter, Weigerstr. 7.
 — Johann, Arbeiter, Nüchstr. 35.
 — Gustav, Buchdrucker, gr. Müllroserstr. 65 a.
 — Karl, Invalide, Berlinerstr. 19.
 — Reinhold, Militär-Anwärter, Berlinerstr. 48.
 — Albert, Müller, gr. Fruchtstr. 8 a.
 — Gustav, Schuhmacher, Bergstr. 62.
 — Pauline, Eigentümerin, Nichtstr. 8.
- Berneis**, Karl, Radler, Nichtstr. 80.
 — Wilhelmine, Arbeiterin, Roßmarkt 15.
- Berner**, Mathilde, Näherin, Ziegelstr. 26.
 — Auguste, Näherin, Ziegelstr. 26.
 — Bertha, Putzmacherin, Ziegelstr. 26.
- Bernet**, Richard, Kaufmann, Friedrichstr. 1.
- Bernhard**, Louis, Kaufmann und vereidigter Bücherrevisor, in Firma Gebr. Levy, Metallwarenfabrik, Croßenerstr. 1, Wohnung Roßstr. 12.
 — Dr., Bruno, Bankbuchhalterei-Assistent, Croßenerstr. 14.
 — Julius, Hausirer, gr. Scharrnstr. 75.
 — Karl, Sergeant, Nichtstr. 65.
 — Ferdinand, Tischler, gr. Müllroserstr. 10.
 — Johanna, Fräulein, Breitestr. 23 a.
- Bernhardt**, Ernst, Arbeiter, Cüstrinerstr. 15 b.
 — Gustav, Musikalienhändler, kl. Scharrnstr. 10.
 — Max, Militär-Anwärter, Fürstenwalderstr. 2.
 — Friedrich, Maurer, Oderdamm 1.
 — Henriette, Händlerin, gr. Müllroserstr. 18.
 — Minna, verw. Stellmacher, Fürstenwalderstr. 2.
- Bernicke**, Heinrich, Ackerbürger, Wiesenstr. 10-
 — Paul, Arbeiter, Bergstr. 38.
 — August, Eigentümer, Weidendamm 5.
 — Ferdinand, Eigentümer, Holzhoffstr. 24.
 — Theodor, Eisendreher, Holzhoffstr. 18.
 — August, Stellmachermstr., Holzhoffstr. 28.
 — August, Zimmermann, Sonnenburgerstr. 67.
- Berning**, Robert, Gerichtsassistent, Leipzigerstr. 6 a
 — Emma, Witwe, Fürstenwalderstr. 3.
- Bernsdorf**, Gustav, Direktor, gr. Scharrnstr. 69.
 — Anna, Witwe, Fischerstr. 57.
 — Henriette, Witwe, Tuchmacherstr. 76.
- Berntke**, Erdmann, Tischler, gr. Müllroserstr. 35
- Berschmidt**, Luise, Witwe, Görlitzerstr. 14.
- Bersu**, Louis, Fabrikant, Leipzigerstr. 16 c.
- Berthold**, Aug., Schuhm., gr. Müllroserstr. 67.
 — Bertha, Witwe, Schützenstr. 25.
 — C, Witwe, Sandstr. 14.
- † **C. Bertram's Söhne**, Bürsten- und Pinselfabrikate- u. Parfümeriewarenhandlg., (1499) Junkerstr. 22. Inhaberin Witwe Emma Bertram, Prokurist Kaufmann Joh. Bertram.
- Bertram**, Mathilde, Fräulein, Magazinplatz 3.
 — Toni, Fräulein, Anger 20.
 — Helene, verw. Schlossermstr., Dresdenerstr. 6.
- Bertelmann**, Wilh., Steindrucker, Roßstr. 9.
- Bertz**, Karl, Schuhmacher, Leipzigerstr. 21 h.
- Berwig**, Marie, Witwe, Thielestr. 3.
- Bechednick**, Karl, Arbeiter, Görlitzerstr. 17.
- Bechedsnick**, Paul, Bildhauer, Taubenstr. 2.
 — Friedrich, gepr. Heizer, Görlitzerstr. 31.
- Beschuß-Anstalt** für Prüfung u. Stempelung der Läufe und Verschlüsse von Handfeuerwaffen, Croßenerstr. 18. Vorstand: Major a. D. v. Peltzrim, Croßenerstr. 17.
- Bejener**, Ferdinand, Lokomotivführer, Carlstr. 38.
 — Ferdinand, Schlosser, Carlstr. 38.
 — Karl, Weißgerber, Fischerstr. 20.
 — Marie, Aufwärterin, Dresdenerstr. 12 a.
- Beisike**, Franz, Werkführer, Sophienstr. 10 c.
- Beisendicner**, Auguste, Witwe, Rosenstr. 45.
- Beiser**, Karl, Maschinist, Mittelstr. 18.
- Beit**, Georg, Fabrikdirektor, Cüstrinerstr. 11.
- Bester**, Heinrich, Generalkommissions-Kanzlei-Diätar, Leipzigerstr. 19 d.
 — Otto, Kaufmann, in Firma Brand & Bester, Destillation, Rum-, Sprit-, Liqueur- und Essig-Fabrik u. Cigarrenhandlung, Junkerstraße 15 u. gr. Oderstr. 31 b. Wohnung Junkerstr. 18.
 — Theresie, Plätterin, Spornmachersgasse 4.
 — Antonie, Gesindevermieterin, Spornmachersgasse 4.
- Bethorn**, Hermann, Schuhmacher, gr. Müllroserstr. 6.
- Bethge**, Wilh., Eisenb.-Werkführ., Leipzigerstr. 19 c
- Bethig**, Hermann vw. Feilenh., Tuchmacherstr. 17.
 — Luise, Feilenhauerei, Tuchmacherstr. 17.
- Bethke**, Julius, Buchbindermstr., Nichtstr. 55.
- Bethmann**, Jul. (Gerichtsvollz., a. D. gr. Oderstr. 50.

Bettac, Richard, Ober-Postdirektions-Sekretär, Fürstenwalderstr. 48f.

Bettenheim, Pauline, Witwe, Blumenstr. 5.

Bettermann, Ernst, Eigentümer, Gubenerstr. 18.
— Ernst, Handlungsgärtner, Gubenerstr. 17.

Bettkober, Gustav, Kürschnermstr., Nichtstr. 62.
— Luise, Witwe, Lebuser Mauerstr. 19.

Beuck, Ernst, Bauwat, Buschmühlenweg 6.

Beursteins, Andreas, Porzellanmal., Collegienstraße 16-17.

Beuschel, Wilh., Arbeiter, Mühlengasse 6.

Beutner, Karl, Lokomotivführer, Carlstr. 21i.

Beyer, Adolf, Arbeiter, Fischerstr. 98.
— Arbeiter, Platz am Carthaus 2a.
— Johann, Eisendreher, Schützenstr. 1.
— Johannes, Hauptsteueramtsassistent, Buschmühlenweg 7.
— Heinrich, Heizer, Bergstraße 66.
— Arthur, Kaufmann, gr. Scharnstr. 4.
— Eskar, Kaufmann, Firma Schilde Nachflg., Jüdenstr. 6.
— Emil, Lackierer, Tunnelstr. 5.
— Reinhold, Lokomotivführer, Leipzigerplatz 2b.
— Franz, Metallweber, Carlstr. 21b.
— Franz, Oberpostassistent, Nichtstr. 81.
— Jul., Reg.-Hauptkassendirektor, Croßenerstr. 24.
— Karl, Schirmfabrikant, Nichtstr. 60.
— Alois, Tischlermstr., Tuchmacherstr. 37.
— Traugott, Uhrmacher, Fürstenwalderstraße 48g, Geschäft Nichtstr. 50.
— Marie, Fräulein, Wilhelmplatz 6-9.
— Elisabeth, Rentiere, Fräul., Berlinerstr. 16.
— Sophie, Rentiere, Fräul., Berlinerstr. 16.
— Marie, Waschfrau, Berlinerstr. 14.
— Dorothea, Witwe, Neuer Markt 6.

Beyersdorf, Wilh., Lohndiener, Logenstr. 7.
— Karl, Schuhmachermstr., Bergstr. 12.
— Adelheid, Rentiere, Halbestadt 9.

† **C. H. Beyjen**, Juwelier-Gesch., (1533) Wilhelmplatz 24., Inhaber Kaufmann Max Beyjen.

Beyjen, Johanna, Rentiere, Theaterstr. 2.

Bezirksausschuß, Forststr. 5.

Bezirks-Kommando Anger 30, Hauptmeldeamt Linden 16.

Bialluch, Mich., Wagenkontr., Theaterstr. 9.

v. Bichowska, Ottilie, vw. Kaufm., gr. Dderstr. 36.

Bieck, Albert, Cigarrenmacher, Rosenstr. 4.

Bieder, Herm., Rektor u. Waisenhaus = Inspektor, Park 6-7.

Biedermann, Gust., Arbeiter, Hofmarkt 19.
— Richard, Arbeiter, Sonnenburgerstr. 60.
— Wilh., Bremser, Luckauerstr. 26.
— Eskar, Kaufmann, Fürstenwalderstr. 33b.
— Fried., Pensionär, Magazinplatz 2.
— Franz, Uhrmacher, Junkerstr. 17. Geschäft Nichtstraße 65.

Bieg, Paul, Dreher, Leipzigerstr. 21e.

Bieganski, Stephan, Schmied, Carlstr. 2.

Biegel, Herm., Eigentümer, Linden 2.

Biegelsack, Emilie, Witwe, Restaurateurin, Cottbusserstr. 7.

Bielefeldt, Wilhelma, verw. Major, Anger 13.

Bielke, Wilhelm, Arbeiter, Fürstenwalderstr. 38.
— Otto, Schlosser, gr. Müllroserstr. 84.

Bienack, Anna, Wäscherin, Spornmachersgasse 2.

Bienfeld, Karl, Bildhauer, Cüstrimerstr. 33e.

Bierenheid, Karl, Arbeiter, Rosenstr. 89.

Bierich, Paul, Anstreicher, Junkerstr. 23.

Biermann, Hugo, Dr. Fabrikdirekt., Hohenzollernstraße 10.
— Rudolf, Postpaktmstr., gr. Müllroserstr. 65.
— Richard, Schmied, Schützenstr. 4.

Bierwagen, Robert, Restaurateur, Breitestr. 2.
— Karl, Weichensteller, Buschmühlenweg 28.

† **Rudolph Bierwagen Nachf.**, Paul Rabe, Kolonial- u. Materialwaren-, Butter-, Wein- u. Cigarrenhandlung, (A. 244) Nichtstraße 20, Inhaber Kaufmann Paul Rabe, ☒ 237.

Bierwerth, Alwine, Näherin, Witwe, Kiezergasse 2.

Bierwirth, Max, Bers.-Agent, Berlinerstr. 46.
— Luise, Hebamme, Berlinerstr. 46.

Bierwirth, Paul, Arbeiter, Weidendam 6.

Biesel, verw., Barbier, Breitestr. 34.

Bjick, Otto, Militärgerichtschreiber, Leipzigerplatz 1a.

Bilger, Klara, Oberlehrerin, Fürstenwalderstr. 58.

Billan, Wilhelm, Gefängnis-Inspektions-Gehülfe, Cüstrimerstr. 15.

Billerbeck, Max, Schaffner, Buschmühlenweg 5.
— Ludwig, Schneidernstr., Breitestr. 15.
— Alb., Schuhmachermstr., gr. Müllroserstr. 63a.
— Otto, Sergeant, Leipzigerstr. 5.

Billet-Mut, im großen Rathause Zimmer 2.

Billich, Reg.-Assessor, Gubenerstr. 9.

Bilfig, Frib, Lehrer, Nichtstr. 87.

Binder, Gottfried, Arbeiter, Beeskowerstr. 3.
— Johann, Zwalide, Cottbusserstraße 1.
— Karl, Barbier, Schmalzstr. 4, Geschäftslokal Jüdenstr. 8.
— Hugo, Hülfsbremser, gr. Müllroserstr. 25.
— Fried., Kutscher, Lebuser Mauerstr. 13.
— Emil, Lokomotivführer, gr. Müllroserstr. 64.
— Reinh., Privatmann, Nichtstr. 73.
— Gust., Schneidernstr., Croßenerstr. 5.
— Ernst, Schuhmacher, gr. Müllroserstr. 81.

Binnemann, Reinh., Arbeiter, Bergstr. 52a.

Binner, Herm., Schlosser, Carlstr. 7.
— Ernestine, Witwe, Carlstr. 35.
— Helene, Witwe, Carlstr. 21a.

Binting, Fried., Postschaff. a. D., Tunnelstr. 11.
— Luise, verw. Landrentmstr., Brückthorstr. 6.

Birk, Emil, Arbeiter, Cottbusserstr. 7.

Birkenfeld, Fried., Arbeiter, Anger 16.

Birkenhagen, Aug., Mauer, Anger 16.
— Hermann, Arbeiter, Cüstrimerstr. 22.
— Gustav, Zwalide, Rosenstr. 42.
— Christ., Arbeiter, Bergstr. 59.

Birkenhagen, Bertha, Aufwärterin, Fischerstr. 93.
Birkholz, August, Arbeiter, Cüstrinerstr. 37.
 — August, Arbeiter, Neuer Markt 14 15.
 — August, Arbeiter, Rosenstr. 58.
 — Karl, Arbeiter, Badergasse 7.
 — Gustav, Arbeiter, Fischerstr. 3.
 — Gustav, Arbeiter, Kopsstr. 8.
 — Heinrich, Arbeiter, Sonnenburgerstr. 50a.
 — Karl, Arbeiter, Fischerstr. 87.
 — Richard, Arbeiter, Rosenstr. 83.
 — Julius, Arbeiter, Fischerstr. 34.
 — Karl, Eigentümer, gr. Müllroserstr. 68.
 — Wilh., Eigentümer, Blumenstr. 8.
 — Wilh., Rentier, Sophienstr. 10e.
 — Otto Schloffer, Neuer Markt 5c.
 — Herm., Schmied, Carlstr. 1.
 — Leo, Telegraphen-Leitungsrevisor, gr. Müllroserstr. 39.
 — Dorothea, Witwe, Bischofstr. 2.
 — Mathilde, Witwe, Beresinden 2.
Birkner, Karl, Arbeiter, Fischerstr. 69.
 — Herm., Schmied, Carlstr. 20.
Birnbaum, Ernestine, Ww., Fürstenwalderstr. 31.
Bischof, Paul, Cigarren-Fabrikant, gr. Müllroserstr. 46.
 — Wilhelmine, Witwe, Berlinerstr. 3 4.
Bischoff, Wilhelm, Arbeiter, Cüstrinerstr. 40.
 — Ernst, Eigentümer, Buschmühlenweg 30.
 — Max, Harmonikabauer, Dresdenerstr. 21.
 — Pauline, Kinderfrau, Croßenerstr. 11.
Bitter, Joseph, Bäckermeister, Bergstr. 52.
 — Friedrich, Kgl. Garnisonbausekretär, Cottbusserstr. 1a.
 — Wilhelmine, Arbeiterin, Nichtstr. 98 99.
Bitterling, Fritz, Arbeiter, kl. Müllroserstr. 2d.
Bittkau, Otto, Schuhmacher, Sub. Mauerstr. 18.
Bittroff, Reinh., Schuhmacher, Leipzigerplatz 2b.
Bittner, Friedr., Oberpostkassen = Buchhalter, Theaterstr. 9.
 — Robert, Pfefferküchler, Park 13a.
 — Arthur, Regierungs-Sekretär, Theaterstr. 5.
 — Max, Steinputzmalter, Cüstrinerstr. 19.
 — Franz, Schlosser, Görtigerstr. 5.
 — Paul, Schlosser, Dresdenerstr. 2.
v. Blanckensee, Runo, Hauptmann u. Komp. = Chef, Hohenzollernstr. 10.
Blank, Friedrich, Uhrmacher, Rosenstr. 7.
Blanke, Albert, Buchbindermstr., Nichtstr. 10.
 — Bertha, Restaurateurin (Zum Hohenzollern), Croßenerstr. 29.
 — Gustav (Zum Hohenzollern), Croßenerstr. 29.
 — Auguste, Handelsfrau, Tuchmacherstr. 76.
Blanckenburg, Wilhelm, Maschinist, Fürstenwalderstr. 34 b.
 — Hans, Realgymnasial-Oberlehrer, Jüdenstr. 6.
Blaschke, Gust., Arbeiter, Regierungsstr. 13.
 — Heinrich, Arbeiter, Marktplatz 9.
 — Christian, Kutscher, Mittelstr. 17.
 — Wilh., Monteur, Rosenstr. 38.
 — Heinr., Schlosser, Bischofstr. 9.

Bläse, Emil, Schmied, gr. Müllroserstr. 10.
 — Paul, Schmied, Holzhoferstr. 23.
Blättler, Louis, Arbeiter, Cüstrinerstr. 40.
Blandow, Katharina, Waschfrau, Tuchstr. 72.
Blauer, Ernst, Arbeiter, Sonnenburgerstr. 42.
 — Gust., Schneidermstr., Tuchmacherstr. 15.
 — Karl, Schuhmacher, Jakobstr. 3.
 — Emilie, Witwe, Wilhelmplatz 6 9.
† Hermann Blecken, Drogen- und Farbwaren-Handlung (A. 113), Oderstr. 55, ☞ 94. Wohnung Bahnhofstr. 4.
Blell, Rudolf, Bankbuchhalter = Assistent, Junkerstr. 7.
 — Otto, Gerichts-Sekretär, Görtigerstr. 16a.
Blehl, Karl, Schuhmacher, kl. Oderstr. 1.
Bliemel, Franz, Färberei Nichtstr. 48, Wohnung Mühlengasse 1.
Bliesche, Emil, Nachtwächter, Ruhnen 15.
Blobel, Ernst, pens. Briefträger, Neuer Markt 6.
Bloch, Gust., Arbeiter, Fischerstr. 36.
 — Emil, Schmied, Luckauerstr. 27.
 — Aug., Witwe, Aufwärterin, Bergstr. 52c.
 — Auguste, Handelsfrau, Theaterstr. 8.
Blochwitz, Alfred, Pastor, Logenstr. 6.
Bloch, Herm., Arbeiter, Holzmarkt 5.
 — Karl, Arbeiter, gr. Scharnstr. 11.
 — Emil, Fleischermstr., gr. Müllroserstr. 12.
 — Wilhelm, Kaufmann, Croßenerstr. 5.
 — Hermann, Sergeant, Lessingstr. 12.
Blödorn, Gustav, Kaufm., Leipzigerstr. 32.
Blöschke, Heinr., Arbeiter, Wiesenstr. 5b.
Blum, Charlotte, Aufwärterin, Fischerstr. 88.
† G. Blumberg, Cigarren- und Tabak-Handlung (A. 138), Tuchmacherstr. 49, Inhaber Kaufmann Gustav Blumberg, Nichtstraße 58.
Blümchen, Gottlieb, Schneidermstr., Neuer Markt 8a.
Blume, Philipp, Geschäftsführ., gr. Scharnstr. 21.
 — Ernst, Instrumentenmacher, Croßenerstr. 17.
 — Wilh., Mostriichfabrikant, Görtigerstr. 25. ☞ 300.
 — Oswald, Müller, Schulstr. 17.
 — Fritz, Postassistent, Bergstr. 52a.
 — Friedr., Proviandamts-Kontrollleur, Fürstenwalderstr. 34a.
 — Julius, Regiergs.-Sekretär, Görtigerstr. 18.
 — Karl, Rentier, Cüstrinerstr. 39.
 — Ernst, Tischler, Croßenerstr. 16.
 — Ernestine, Witwe, Bachgasse 5.
Blümel, Heinr., Schuhmachermstr., Anger 7.
 — Franz, Zuschneider, Fischerstr. 15.
Blumenröder, Wilhelmine, Witwe, Modistin, Platz am Carthaus 1.
Blumensath, Ernst, Dr., Generalarzt a. D., Hohenzollernstr. 3.
Blumenthal, Paul, Königl. Musikdirektor u. Kantor, Ferdinandsstr. 6.
Bluschke, Heinr., Arbeiter, kl. Müllroserstr. 25.
Bobertag, Gust., Arbeiter, Cüstrinerstr. 41.

Bobertag, Wilh., Arbeiter, Cüßtrinerstr. 38.
Boche, Bernhard, Lehrer, Koffstr. 4.
 — Emilie, Witwe, gr. Scharnstr. 11.
 — Max, Tischler, Rosenstr. 29.
 † **Louis Bock**, Expedition, Möbeltransport und Speicherei (A 154), Tuchmacherstraße 30. Inhaber Kaufmann Adolf Raphael. ☞ 80.
Bock, Samuel, Althändler, Tuchmacherstr. 18, Geschäftslokal Schmalzstr. 10.
 — Wilh., Arbeiter, Carlstr. 21c.
 — Wilh., Bahnwärter, Buschmühlenweg 27.
 — Jul., Handelsmann, Logenstr. 8a.
 — Sigmund, Handelsmann, Nichtstr. 47/48.
 — Karl, Lokomotivführer, Carlstr. 21.
 — Karl, Rentier, Nichtstr. 35.
 — Julius, Schuhmachermstr., Bergstr. 9.
 — Heinr., Sergeant, Logenstr. 9/10.
 — Wilh., Stuckateur, Fürstienwalderstr. 58.
 — Karl, Werkstatt-Wächter, Linden 2.
 — Amalie, Rentiere, Tuchmacherstr. 30.
 — Anna, Witwe, Lindenstr. 15.
 — Emilie, Peizerstr. 2.
 — Pauline, Witwe, Neuer Markt 16.
v. Bock, Ella, Freifrau, verw. Oberstleutnant, Lessingstr. 3.
Böck, Aug., Arbeiter, Sophienstr. 9.
 — Gust., Lokomotivführer, Görlitzerstr. 22.
 — Wilhelmine, Ww., Altfizerin, Ziegelstr. 11.
 — Hedwig, Rentiere, Gursch'sche Straße 4.
Böcker, Wilh., Diener, Halbestadt 21.
Bode, Konrad, Amtsgerichtsrat, Lessingstr. 3.
Boden, Rob., Cafétier (Café Kyritz), Wilhelmstraße 23, ☞ 322.
Bödner, Karl, Kaufmann, Fischerstr. 100.
Bogen, Emil, Arbeiter, Rosenstr. 9.
 — Wilh., Arbeiter, Magazinplatz 2.
Boggasch, Karl, Arbeiter, gr. Müllroferstr. 79.
 — Friedr. Böttchermstr., gr. Scharnstr. 7.
Bogisch, Bernhard, Arbeiter, Collegienstr. 10.
 — Gottl., Arbeiter, Leipzigerstr. 27.
Bogler, Wilh., Landschaftsgärtner, Bahnhofstr. 1.
Bohl, Alb., Lehrer, Bergstr. 12.
Bohle, Wilh., Arbeiter, Fischerstr. 45.
 — Rud., Schuhmacher, Tuchmacherstr. 28/29.
 — Wilh., Schuhmacher, gr. Müllroferstr. 82.
 — Henriette, Witwe, gr. Oderstr. 66.
Böhle, Heinr., Schneidermstr., gr. Scharnstr. 31.
Böhlic, Friedr., Restaurateur, Bischofstr. 1.
 † **M. Böhm**, Schuhwarenfabrik (1563), große Scharnstr. 32. Inhaber Alex. Böhm.
Böhm, Gottl., Arbeiter, Peizerstr. 7.
 — Wilh., Arbeiter, gr. Müllroferstr. 63c.
 — Gust., Malzmstr., Cüßtrinerstr. 13/14.
 — Wilh., Ober-Postkassenbuchh., Collegienstr. 12.
 — Ferd., Stat.-Assist., Görlitzerstr. 22.
 — Wilhelm. u. Henriette, Geschw., Rosenstr. 78.
 — Wilhelmine, Ww., Arbeiterin, Bergstr. 23.
 — Witwe, kl. Müllroferstr. 5.
Böhme, Aug., Arbeiter, Collegienstr. 10.

Böhme, August, Arbeiter, Roßmarkt 16.
 — Christ., Arbeiter, Sandstr. 8c.
 — Heinr., Arbeiter, Schützenstr. 18.
 — Joh., Arbeiter, Sophienstr. 23.
 — Wilh., Arbeiter, Bergstr. 17.
 — Wilh., Arbeiter, kl. Müllroferstr. 2.
 — Otto, Eisendreher, Dresdenerstr. 7.
 — Herm., Glasermstr., gr. Scharnstr. 18.
 — Rich., Glasermstr., Mittelstr. 23.
 — Karl, Kutscher, Nichtstr. 92.
 — Ed., Maurer, kl. Müllroferstr. 23.
 — Gust., Packmstr., Fischerstr. 85/86.
 — Otto, Sattler, gr. Müllroferstr. 20.
 — Wilh., Sattler, Leipzigerstr. 6a.
 — Hermann, Schlosser, Fischerstr. 90.
 — Gust., Schuhmacher, kl. Fruchtstr. 3a.
 — Paul, Sergeant, Fürstienwalderstr. 34.
 — Auguste, Cigarrenarbeiterin, Platz am Schützenhause 6.
 — Hedwig, Privatiere, gr. Oderstr. 36.
 — Pauline, Witwe, Luckauerstr. 8.
Böhmer, Karl, Arbeiter, Rosenstr. 85.
 — Paul, Bäckerstr., gr. Scharnstr. 27.
 — Auguste, Witwe, Friedrichstr. 8.
Bohmeyer, Gust., Bäckerstr., Berlinerstr. 6.
Böhmker, Wilh., Landwirt, Platz am Schützenhause 3.
Bohn, Jul., Schuhmachermstr., Rosenstr. 37.
Bohne, Rob., Rentier, Bahnhofstr. 30.
Bohnert, Karl, Eisenb.-Sekretär, Cottbusserstr. 3.
Böhnert, Franz, Schuhmacher, Fischerstr. 60.
Bohnig, Emma, Ww., Arbeiterin, Leipzigerstr. 21.
Bohrer, Franz, Eisendreher, gr. Müllroferstr. 34.
Bohrisch, Aug., Arbeiterin, Sandstr. 12.
 — Auguste, Witwe, Sophienstr. 3b.
Bojack, Rob., Tischler, Breitestr. 25.
Bojann, Wilh., Lehrer, Kantor, gr. Oderstr. 5.
Bojasth, Joh., Witwe, gr. Oderstr. 8.
Botisch, Osw., Telegraphenleitungs- = Revisor, Tunnelstr. 9.
Boldt, Karl, Arbeiter, gr. Müllroferstr. 64.
 — Jul., Polizei-Sergeant, Tunnelstr. 13.
 — Anna, Fräulein, Hohenzollernstr. 4.
 — Marie, verw. Gutsbes., Gubenerstr. 21c.
Böliche, Wilhelmine, Witwe, Berlinerstr. 23.
Bolin, Emil, Rentier, Buschmühlenweg 10.
Bölke, Karl, Arbeiter, kl. Fruchtstr. 2a.
 — Alb., Töpfer, Croßenerstr. 5.
Bollack, Friedr., Arbeiter, Fischerstr. 53.
 — Emilie, Arbeiterin, Neuer Markt 2a.
Bollert, Jul., Pfarrer, Wilhelmöpl. 10.
Bollfras, Martin, Ackerbürger, Kurzefer. 3.
 — Emil, Arbeiter, Rosenstr. 6.
 — Heinrich, Arbeiter, Holzhoffstr. 27.
 — Paul, Klempner, Thilestr. 5.
 — Karl, Privatsekretär, gr. Oderstr. 44.
 — Dorothea, Witwe, Rosenstr. 17.
Bollfräß, Wilhelm, Bohrer, Leipzigerstr. 6.
 — Ferd., Hülsfbremser, Tschekschnow-Oberweg 3.
 — August, Postschaffner, gr. Müllroferstr. 42.

- Vollfraß**, Ernst, Schuhmacher, Leopoldstr. 6.
Vollinger, Heinrich, in Firma Gaul & Hoffmann, Maschinenfabrik, Eisengießerei und Kesselschmiede, Roßstr. 5 u. Mittelstr. 20. Wohnung Roßmarkt 6.
† **Vollweg & Bremper**, Tapeten- und Teppich-Handlung (A. 181), Nichtstr. 59. ☐ 131. Inhaber Kaufmann Wilh. Knuth.
Völke, Oskar, Postassistent, kl. Scharrnstr. 10.
Völter, Luise, Witwe, gr. Müllroserstr. 76.
v. Völzig, A., verw. Oberst, Lessingstr. 15.
Volze, Friedr., Arbeiter, Sonnenburgerstr. 24.
Bombe, Friedr., Rektor a. D., Halbestadt 25.
Bommert, Frits, Deckenweber, Breitestr. 34.
Bonconseil, Max, Maler, Grüner Weg 15.
Bönick, Witwe, Fischerstr. 28.
Bönicke, Rud., Postschaffner, Regierungsstr. 3.
— Robert, Schuhmacher, Rosenstr. 74.
— Elisabeth, Arbeiterin, Berlinerstr. 10.
Bönisch, August, Maurer, Fischerstr. 100.
Bonn, Eduard, Schuhmacher, Rosenstr. 2.
— Wilh., Schuhmacher, Rosenstr. 14.
Bonne, Wilh., Arbeiter, Gubenerstr. 40.
Bonke, Marie, Diakonissin, Gubenerstr. 21c.
Boras, Georg, Eigentümer, Bischofstr. 6.
Borchard, Wilh., Schuhmachermstr. Lindenstr. 13.
— Ferd., Steuer-Inspr., Leipzigerstr. 12.
Borchardt, Aug., Drechslermstr., Nichtstr. 47 48.
— Max, Drechslermstr., gr. Oderstr. 20.
— Gottf., Steueramts-Assistent a. D., Chauffee-geld-Erheber, Buschmühlenweg 33.
Borchardt, Hermann, Gastwirth, Berlinerstr. 45.
Borchers, Marie, Näherin, Gubenerstr. 21.
Borchert, Gustav, Arbeiter, kl. Fruchtstr. 3.
— Paul, Arbeiter, Fischerstr. 77.
— Wilhelm, Arbeiter, Ziegelftr. 30.
— Wilhelm, Briefträger, Anger 7.
— Robert, Fleischer, gr. Fruchtstr. 8a.
— Adolf, Fuhrherr, Mittelstr. 21.
— Hans, Hauptmann u. Adjutant, Roßstr. 8.
— Gust., Lokomotivheizer, gr. Müllroserstr. 64.
— Ferd., Maschinenmstr., Buschmühlenweg 7.
— August, Maurer, Schützenstr. 18.
— Reinhold, Stat.-Assistent, Peizerstr. 9.
— Alwine, verw. Rittergutsbesitzer, Fürstenwalderstr. 4.
— Marie, Wäscherin, Regierungsstr. 20.
— Auguste, Wäschfrau, Junkerstr. 25.
v. Borcke, Marg., Fräulein, Buschmühlenweg 4.
— Marie, Fräul., Buschmühlenweg 4.
Borgräber, Witwe, Hanewald 8.
Borgis, Herm., Trompeter, Bergstr. 55.
Borgstedt, Heinr., Landmesser, Lessingstr. 12.
Borisch, Aug., Maurer, gr. Müllroserstr. 73.
— Alfred, Schuhmacher, Sophienstr. 6.
— Auguste, Witwe, Fürstenwalderstr. 10.
Bork, Paul, Cigarrenhandlung, kl. Scharrnstr. 11.
— Frida, Damenschneiderei, kl. Scharrnstr. 11.
— F., Privatier, Anger 21 22.
v. Bork, Johanna, vw. Justizrat, Bahnhofstr. 30.
- Borkenhagen**, Friedr., Bremser, kl. Scharrnstr. 10.
— Auguste, Hebamme, kl. Scharrnstr. 10.
Borkenstein, Rob., Kaufmann, Halbestadt 14.
Borkmann, Julius, Tischler, Berlinerstr. 37.
— Marie, Witwe, Tuchmacherstr. 66.
Borkowski, Emil, Arbeiter, gr. Müllroserstr. 48.
— Andreas, Schuhmachermstr., kl. Müllroserstr. 23a.
— Florentine, verw. Eisenbahn-Werkstätten-Vorsteher, Leipzigerstr. 6.
Bormann, Franz, Arbeiter, Carlstr. 14.
— Emil, Maurer, Roßmarkt 6.
— Karl, Posthilfsbote a. D., gr. Oderstr. 57.
Bormaß, Simon, Schneider, Badergasse 6.
— Schein, Schneider, Nichtstr. 35.
Börner, Therese, Krankenpflegerin, Anger 16.
Borngräber, Wilh. Arbeiter, Blumenstr. 11.
— Otto, Dreher, Breitestr. 10.
— Rich., Tapezierer, Fischerstr. 51 a.
— Gust., Tischler, Sonnenburgerstr. 49.
Bornitz, Theodor, Rentier, Thilestr. 3.
Borowski, Julius, Schuhmachermstr., gr. Scharrnstr. 82.
Borren, Betty, Klara, Geschw., Bischofstr. 7.
v. Borries, Friedr., Geh. Reg.-Rat a. D., Lindenstr. 14.
Borsdorf, Anna, Blätterin, Tuchmacherstr. 35.
— verw. Stat.-Assist., Tunnelstr. 13.
Borst, Viktor, Rentier, Fürstenwalderstr. 48h.
Bortfeld, Minna, Anger 20.
Boschan, Karl, Schuhmstr., Cottbusserstr. 8.
— Bertha, Witwe, Roßmarkt 6
† **Benno Boschwitz**, Lederhandlung, (A. 55), Nichtstr. 89. Inhaber Kaufmann Benno Boschwiz. ☐ 303.
Bosdorf, Wilhelmine, Fräul., gr. Oderstr. 66.
Böse, Wilhelm, Arbeiter, Roßmarkt 11.
Bosinsky, Herm., Schlosser, Cüstrinerstr. 15.
Bossan, Ernst, Arbeiter, Grüner Weg 1.
— Otto, Bildhauer, Bergstr. 17.
Bosse, Wales, Kaufmann, Cigarren- und Tabakhandlung, Regierungsstr. 7, Wohnung gr. Oderstr. 13.
— Eugen, Malermstr., gr. Oderstr. 14.
— Frits, Zahntechniker, Nichtstr. 65.
— Luise, Privatier, Gubenerstr. 29.
— Auguste, Witwe, Rentiere, Anger 4.
Bosselmann, Wilh., Sergeant, Wiesenstr. 14.
Bossin, Friedrich, Arbeiter, Bergstr. 55.
— Karl, Arbeiter, Cüstrinerstr. 33d.
Böttcher, Gärtner, gr. Oderstr. 66.
Both, Albert, Arbeiter, gr. Müllroserstr. 23b.
Bothe, Emma, Aufwärterin, Rosenstr. 13.
Böthke, Rob., Hauptmann, Fürstenwalderstr. 47h.
Böttcher, Karl, Arbeiter, Sandstr. 4.
— Johannes, Arbeiter, Bergstr. 23.
— Martin, Arbeiter, Anger 13.
— Samuel, Arbeiter, Sandstr. 14.
— Ernst, Magazinarbeiter, Fürstenwaldstr. 44.
— Karl, Reg.-Kauslei-Sekr., Breitestr. 9.

- Böttcher**, Herm., Reg.=Schr., Dresdenerstr. 3.
 — Karl, Schmiedemstr., Chauffeestr. 3.
 — Hermann, Stat.=Assistent, Tunnelstr. 14.
 — Bertha, vw. Polizei-Komm., Magazinpl. 1.
 — Auguste, Witwe, Cottbuserstr. 8.
 — Dorothea, Witwe, Tuchmachermstr. 73.
 — Wilhelmine, Witwe, Cüstrinerstr. 2.
 — Auguste, Witwe, Blumenstr. 5.
 — Luise, Witwe, fl. Müllroserstr. 20.
- Böttger**, Robert, Fleischermstr., Nichtstr. 70.
 — Wilhelmine, vw. Schmiedemstr., Berlinerstr. 3/4.
- Bötticher**, Arno, Amtsgerichtsrat, Lessingstr. 15.
- Böttner**, Johannes, Chefredakteur, gr. Müllroserstr. 26.
- Bottschek**, Wilh., Waschfrau, Tuchmacherstr. 6.
- Bottsoth**, Paul, Böttcher, Cüstrinerstr. 44.
- Böbel**, Juliane, Fräulein, Fischerstr. 55.
- Böwe**, Theodor, Kupferschmied, Bergstr. 1.
 — Emma, Schneiderin, Fürstenwalderstr. 33d.
- Bowis**, Karl, gepr. Lokomotiophageizer, gr. Müllroserstr. 30.
- Boy**, Karl, Maurer, Promenadengasse 4.
 — Ernst, Postschaffner, Tunnelstr. 7.
 — Hermann, Schuhmacher, Halbestadt 35.
- Boyde**, Marie, Plätterin, Nichtstr. 78.
- Boye**, Wilhelm, Juvalide, Neuer Markt 16.
- Braak**, Friedr., Arbeiter, Rosenstr. 13.
- Braatz**, Hermann, Arbeiter, Fischerstr. 102.
 — Gustav, Schuhmacher, gr. Müllroserstr. 49.
- Brabandt**, Ferdinand, Viktualienhändler, Gursch'schestr. 1.
- Brach**, Emma, vw. Regier.=Rat, Halbestadt 5.
- Brachlos**, Max, Arbeiter, Chauffeestr. 10.
- Bradtke**, Louis, Gerichts-Kanzleigeh. a. D., Hohenzollernstr. 1.
 — Eduard, Schuhmacher, Lebuser Mauerstr. 5.
 — Karl, Viktualienhändler, Fürstenwalderstr. 48e.
- Brambor**, Nikodemus, Arbeiter, Rosenstr. 43.
- Bramigt**, Emil, Amtsgerichtsrat, Bahnhofstr. 25.
- Brand**, Richard, Kaufmann, in Firma Brand & Bester, Junferstr. 15.
 — Wilhelm, Bierverleger, Fürstenwalderstr. 48g.
 — Ernst, Hauptmann, Fürstenwalderstr. 47.
 — Waldemar, Maler, Hanewald 9.
 — August, Dr., Oberlehrer, Gursch'schestr. 1.
 — Henriette, verw. Postschaffn., Beresinchen 1.
- † **Brand & Bester**, Distillation, Rum-, Spritz-, Liqueur- u. Essigfabrik u. Cigarrenhandlung, (A 144), Junferstr. 15 und gr. Oderstr. 31b. Inhaber Kaufmann Richard Brand und Kaufmann Otto Bester, ☞ 201.
- Brandeker**, Paul, Arbeiter, Lehmgasse 2.
- Brandenburg**, Karl, Arbeiter, fl. Müllroserstraße 20.
 — Karl, Fabrikarbeiter, Cüstrinerstr. 37.
 — Hermann, Ingenieur, Mitinhaber von S. Schulz & Co., Gelbgießerei, Ziegelstr. 14. Wohnung Ziegelstr. 23.
 — Wilhelm, Schuhmacher, Peizerstr. 5.
 — Paul, Steingutdreher, Carlstr. 21 h.
- Brandenburg**, Frau, Töpfer, Tuchmacherstr. 9.
 — Mathilde, verw. Rentier, Bischoffstr. 25.
 — Friederike, Witwe, Ziegelstr. 23.
- † **Ad. Brandenburg Nachf.**, Destillat., Rum- und Liqueurfabrik, (A 339), Breitestraße 6. Inhaber Emil Schweitzer.
- Brandenburger**, Wilh., Arb., Collegienst. 16/17.
- † **J. Brandes**, Fuß-, Mode- und Weißwarenhandlung, (A 139), Inhaber Johanna Brandes, Profurist Kaufm. Paul Brandes, Jüdenstr. 15.
- † **Albert Brandt**, (A 200) Agentur- und Kommissionsgeschäft, Breitestraße 37, ☞ 79.
- Brandt**, Richard, Arbeiter, Holzhoffstr. 34.
 — Reinhold, Arbeiter, Cüstrinerstr. 15b.
 — Rud., Cigarrenmach., Weidendam 3a.
 — Adolf, Former, Carlstr. 36.
 — Wilhelm, Lehrer, Breitestr. 23c.
 — Johannes, Leutnant, Neuer Markt 7 b.
 — Otto, Lokom.=Heizer, Dresdenerstr. 7.
 — Oswald, Ober-Postassistent, Friedrichstr. 8.
 — Friedr., Ober-Telegr.=Assist., Roßstr. 12.
 — Gust., Postschaffner, Roßmarkt 15.
 — Herm., Schlosser, gr. Müllroserstr. 20/21.
 — Wilh., Schuhmachermstr., Schützenstr. 24.
 — F., Sergt. u. Arrest-Aufscher, Gartenstr. 3.
 — Wolf, Steindrucker, Neuer Markt 14/15.
 — Eugen, Wachtmstr., Fürstenwalderstr. 35.
 — Alara, Fräulein, gr. Oderstr. 8.
 — Aug., verw. Postverwalter, Görlitzerstr. 22.
 — Karoline, Witwe, Beresinchen 5.
 — Marie, Witwe, gr. Oderstr. 8.
 — Margarete, Witwe, Croßenerstr. 3.
- Braun**, Rosa, verw. Arzt, Stiftsplatz 7.
- Brausch**, Amalie, Witwe, Sandstr. 7.
- Bräsching**, Reinh., Briefträger, Carlstr. 30.
- Brauschwitz**, Julius, Arbeiter, Neuer Markt 16.
- Brasse**, Karl, Arbeiter, fl. Müllroserstr. 26.
 — Wilh., Arbeiter, Rosenstr. 76.
 — Herm., Eisendreher, Sophienstr. 6.
 — Friedr., Maurer, Cüstrinerstr. 33 b.
 — Karl, Maurer, Sandstr. 8 a.
 — Karl, Schuhzuschneider, Sophienstr. 10 d.
 — Alexander, Zuschneider, Carlstr. 25.
- † **Georg Bratfisch**, (A 189), Musikalienhandlung, Nichtstr. 40, ☞ 33.
- Bratsch**, Anna, Witwe, Nichtstr. 81.
- Brattke**, Oskar, Glasermstr., Berlinerstr. 8.
- Braß**, Ida, Arbeiterin, Carlstr. 7.
- Brauer**, Julius, Ackerbürger, Sandstr. 8.
 — Reinhold, Ackerbürger, Roßmarkt 6.
 — Karl, Arbeiter, Görlitzerstr. 7.
 — Theod., Bäckerstr., Sonnenburgerstr. 48.
 — Fritz, Handelsmann, Schmiedegasse 1.
 — Fritz, Kaufmann, Anger 24.
 — Karl, Lehrer, Leipzigerstr. 19 b.
 — Oskar, Photograph, gr. Scharrnstr. 39.
 — Wilh., Schuhmacher, gr. Müllroserstr. 12.
 — Hermann, Wagenführer, Blumenstr. 12a.

- Brauer**, Pauline, Arbeiterin, Holzhoßstr. 23.
 — Marie, Rentiere, Bergstr. 54.
 — Luise, Witwe, Wiesenstr. 1.
- Brauerer Oederbruch**, Niederlage Frankfurt, Vertreter H. Dettel, Halbestadt 13.
- Bräuer**, Herm., Leutnant, Roßmarkt 2.
 — Louis, Reg.=Präsidial=Sehr., Ferdinandstr. 6.
 — Karl, Schuhmacher, Berlinerstr. 6.
 — Mathilde, Rentiere, Schulstr. 10.
- Bramm**, Karl, Arbeiter, gr. Müllroferstr. 75.
 — Heinrich, Arbeiter, gr. Scharnstr. 3.
 — Wilh., Cigarrenhändler, gr. Scharnstr. 76 78.
 — Wilh., Buchbinder, Theaterstr. 4.
 — Albert, Büchsenmacher, Vogenstr. 9 10.
 — Ernst, Eisenb.=Material.=Verwalter 11. Kl., Leipzigerstr. 23e.
 — Friedrich, Maurer, Buschmühlenweg 7.
 — Ferdinand, Portier, Halbestadt 26 27.
 — Franz, Schneidermstr., Holzmarkt 5.
 — Alois, Tischler, Grüner Weg 15.
 — Paul, Tischler, Weidendam 3.
 — Johann, Zimmermann, Nichtstr. 28.
 — Marie, Arbeiterin, Tuchmacherstr. 22.
 — Emilie, Arbeiterin, Badergasse 4.
 — Martha, Aufwärterin, Cottbusserstr. 3.
 — Emilie, Witwe, gr. Scharnstr. 3.
 — Emilie, Witwe, Kellenspring 11.
 — Christiane, Witwe, Weidendam 5.
 — Friederike, Witwe, Fischerstr. 38.
 — Wilh., Witwe, Forststr. 7.
- Braune**, Herm., Eisenbahnkassier, Carlstr. 21h.
- Brauner**, Viktor, Maler, Blumenstr. 13b.
 — Bertha, Witwe, Lehmgasse 2.
- Braunigt**, Emil, Amtsgerichts., Bahnhofstr. 25.
- Braunnisch**, Karl, Parkettleger, Roßstr. 7.
 — Wilh., Tischlermstr., Leipzigerstr. 11.
- Brauns**, Rob., Milchhändler, Beresinchen 5.
 — Amalie, Witwe, Beresinchen 5.
- Braunsdorf**, Paul, Regierungsup., Breitestr. 15
- Braunstein**, Emil, Anstreicher, Guben. Mauerstraße 10.
- v. Brause**, Otto, Generalmajor 3. D., Buschmühlenweg 5a.
- Brausewaldt**, Franz, prakt. Zahnarzt, große Scharnstr. 36.
- Bräutigam**, Wittwe, gr. Oederstr. 8.
- Brechlin**, Ferd., Arbeiter, Sandstr. 9.
- Bredemeyer**, Konrad, Drechslerm., Sophienstraße 23.
- Bredow**, Karl, Arbeiter, Chauffeestr. 4.
 — Aug., Arbeiter, Mühlenstr. 6.
 — Friedr., Arbeiter, Berlinerstr. 46.
 — Wilhelm, Arbeiter, gr. Müllroferstr. 83.
 — Oskar, Dr., Ober=Reg.=Kat, Halbestadt 4.
 — Minna, Aufwärterin, Brückthorstr. 1.
 — Aug., Witwe, Roßmarkt 2.
- Breger**, Karl, Schneidermstr., Carlstr. 25.
- Brehm**, Emil, Bürstenfabrikant, gr. Scharnstraße 26.
 — Otto, Cigarrenmacher, Rosenstr. 32.
- Brehm**, Paul, Malermstr., Roßmarkt 8a.
 — Wilh., Malermstr., Nichtstr. 94 95.
- Brehmer**, Paul, Maschinenwärter, gr. Müllroferstraße 57.
- Breig**, Luise, Witwe, Wilhelmplatz 6 9.
- Breitag**, Luise, Witwe, Jakobistr. 4.
- Breitenbach**, Witwe, Juliane, Wiesenstr. 12.
- Breitenfeld**, Johann, Schlosser, Magazinsplatz 3.
- Breiter**, Max, Generalkommissions=Sekretär, Leipzigerstr. 31.
- Breitkrenz**, Gustav, Rentier, Breitestr. 23e.
 — Pauline, Eigentümerin, Breitestr. 39.
- Breitsprecher**, Karl, Gastwirt, Tuchmacherstraße 50 51.
- Brendel**, Rob., Arbeiter, Ziegelstr. 22.
 — Ernst, Oberkellner, Bischoffstr. 9.
 — Brendel, Marie, Waschfrau, Ziegelstr. 18.
- Brendler**, A., Fleischermstr., Fürstenwalderstr. 56.
 — Ernst, Handelsmann, Kasernenstr. 5.
- Brennecke**, Hugo, Uhrmacher, Leßingstr. 20.
- Brenske**, Bernhard, Pastor emer., Görlitzerstr. 9.
 — Luise, verw. Zimmermstr., gr. Müllroferstraße 26.
- Bresau**, Wilh., Witwe, Wilhelmplatz 6 9.
- Bresemann**, Max, Arbeiter, Neuer Markt 13.
- Bresina**, Friederike, Wildhdl., Tuchmacherstr. 32.
- Bresk**, Wilh., Arbeiter, Cottbusserstr. 1.
- Breske**, Karl, Zimmermann, Fischerstr. 28.
- Bresler**, Adolf, Schneider, gr. Scharnstr. 11.
- Bresler**, Wilh., Invalid, Schützenstr. 20.
 — Auguste, Arbeiterin, Berlinerstr. 7.
 — Emma, Witwe, Eigentümerin, Collegienstr. 6.
- Bretag**, Ferd., Lokomotivführer, Leipzigerstr. 32.
 — Agnes, verw. Kaufm., Roßmarkt 1.
 — Johanna, Witwe, Berlinerstr. 25 26.
- Breter**, Oskar, Oberpostassistent, Leipzigerplatz 2a.
- Bretschneider**, Adolf, Arbeiter, Tuchmacherstr. 1.
 — Otto, Kaufmann, Breitestr. 31.
 — Ernst, Zwickler, Collegienstr. 20.
 — Luise, Gasthofsbesitzerin, Fürstenwalderstr. 33a
- Bretting**, Rudolf, Gelbgießer, Sophienstr. 5.
- Brettner**, Gustav, Tischlermstr., Berlinerstr. 7.
 — Pauline, verw. Tischlermstr., Berlinerstr. 7.
 — Hermine, Witwe, Schulstr. 17.
- Breuer**, Karl, Graveur, Tuchmacherstr. 70, Geschäft Schmalzstr. 10.
 — Alara, vw. Proviantmstr., Luckauerstr. 25.
- Brenther**, Eugen, Maler, Leipzigerstr. 20a.
- Briebisch**, W., Arbeiter, Sandstr. 14.
- Briegger**, Karl, Tischler, Carlstr. 21i.
- Brießch**, Richard, Tischler, Kellenspring 6.
- Brieße**, Wilh., Arbeiter, Sophienstr. 9.
 — Heinrich, Kaufmann, in Firma F. S. Huth & Co., Destillation, Rum=, Spirit= und Liqueurfabrik, gr. Scharnstr. 76 78.
 — Karl, Hauptm. u. Divis.=Adj. Fürstenwalderstr. 48d.
- Briefemeister**, Ernst, Arbeiter, Dresdenerstr. 21.
 — Ludwig, Eigentümer, gr. Müllroferstr. 83.
 — August, Handelsmann, Sonnenburgerste. 31.

- Briefemeister**, Wilh., Handelsmann, Sonnenburgerstr. 31.
 — Paul, Maurer, Sonnenburgerstr. 16.
 — Wilh., Kutscher, Mittelstr. 19.
- Briefenick**, Paul, Postschaffner, Berlinerstr. 51.
- Brille**, Henriette, Arbeiterin, Sandstr. 5.
 — Marie, Witwe, Sophienstr. 6.
- Brill**, Heinr., Dr., Stabsarzt, Fürstenwalderstr. 49c.
 — Else, Schneiderin, Kellenspring 11.
- Brisch**, Gustav, Arbeiter, Nichtstr. 83/84.
- Britschke**, Marie, Gemüsehdl., gr. Müllroferstr. 49.
- Briz**, Adolf, Wurst- und Fleischwarengeschäft, Rosenstr. 70.
 — Anna, Wäscherin, Rosenstr. 30.
- Brochlos**, Karoline, Plätterin, Schmiedegasse 2.
- Brochowski**, August, Bäckerstr., Jüdenstr. 9.
- Brock**, Robert, Schuhmacher, Fischerstr. 66/67.
 — Friederike, verw. Kaufmann, Nichtstr. 43.
 — Flora, Ww. Rentiere, Jüdenstr. 8.
- Brockenhagen**, Gust., Arbeiter, Fürstenwalderstraße 17.
- Brockhoff**, Johanna, Geschirrhändlerin, gr. Oderstr. 40.
- † **Brockmann & Baresel**, (A146) Herrens Garderobehandlung, Regierungsst. 19. Inhaber Kaufmann Moritz Brockmann, Theaterstr. 2 und Kaufmann Franz Baresel, Anger 7.
- Broda**, Michael, Arbeiter, Sonnenburgerstr. 61.
- Bröde**, Marie, Plätterin, Rosenstr. 21.
- Brödemann**, Johannes, Zahlmstr., Gubenerstr. 21.
- Brodhuhn**, Eduard, Feldwebel, Wiesenstr. 14.
- Brodny**, Max, Arbeiter, Bergstr. 23.
 — Riese, Händlerin, Badergasse 4.
- Brodzina**, Marie, Witwe, Anger 23.
- † **Broh**, (A 185) An- und Verkauf von Grundstücken für eigene Rechnung und in Kommission, Breitestr. 30. Inhaber Lewin Broh.
- Broh**, Samuel, Handelsmann, Tuchmacherstr. 13.
 — Josef, Handelsmann, Nichtstr. 29.
 — Karl, Handelsmann, Grossenerstr. 3.
- Broschwitz**, Wilh., Invalide, Jacobistr. 5.
- Brosch**, Aug., Arbeiter, gr. Müllroferstr. 56.
 — Georg, Generalkommissions-Sekretär, Görzingerstr. 27.
 — Heinr., Rangirer, Beresinchen 5.
 — Karl, Schneider, Rosenstr. 73.
 — Karl, Schuhmacher, Rosenstr. 42.
- Broßig**, Franz, Weber, Sandstr. 10.
- Brozat**, Eduard, Wagenwärter, Carlstr. 21i.
- Bruchmüller**, Otto, Reg.-Secr., Carlstr. 17.
- Bruck**, Karl, Arbeiter, Wiesenstr. 1,
 — August, Schmied, Schmalzstr. 3.
- Brückert**, Gust., Arbeiter, Leipzigerstr. 27.
- Brückmann**, Richard, Arbeiter, Leopoldstr. 8.
 — Louis, Schlosser, Tuchmacherstr. 46.
 — Hugo, Tapeziererstr. u. Tapetenhandlung Junferstr. 20.
 — Karl, Töpfer, gr. Müllroferstr. 32.
 — Marie, Fräulein, Roßstr. 12.
- Brückner**, Theod., Schlosserstr., Anger 7.
 — Wilh., Schuliener und Feuerwehrmann, Leipzigerplatz 1b.
 — Augustine, Witwe, gr. Oderstr. 66.
 — Johanna, Wollwarenhändlerin, Regierungsstraße 22. Geschäft gr. Scharnstr. 60.
- Brudöhl**, Paul, Feilenhauerstr., Tuchmacherstraße 16., Wohnung Breitestr. 10.
 — Friedrich, Juvalide, Gubenerstr. 20.
 — Helene, Schneiderin, Nichtstr. 30.
- Brühl**, Karl, Rentier, Oderstr. 42.
- Bruhn**, Heinr., Arbeiter, gr. Müllroferstr. 38.
 — Fritz, Kaufmann, Sophienstr. 18a.
- Brülke**, Gottfr., Arbeiter, Fürstenwalderstr. 43.
- Brüll**, Emilie, Witwe, Kellenspring 7/8.
- Brüllke**, Ernst, Schmied, Rosenstr. 40.
- Brumm**, Friedrich, Arbeiter, Cüstrimerstr. 17.
 — Friedrich, Dreher, Bergstr. 66.
- Brummack**, Ferd., Arbeiter, kl. Scharnstr. 4.
 — Marie, Witwe, Arbeiterin, Tschetschnower Oberweg 3.
 — Sophie, Witwe, gr. Müllroferstr. 66.
- Brummaß**, August, Handelsmann, Tuchmacherstraße 14.
- Brumme**, Karl, Lehrer, Leipzigerstr. 27.
- Brüning**, Gustav, Arbeiter, Bergstr. 1.
 — Christian, Bremser, Leipzigerstr. 6.
 — Erich, Postassistent, Sophienstr. 3.
 — Wilh., Restaurateur, Dresdenerstr. 19.
 — Karl, Trompeter, Breitestr. 4.
- Brunisch**, Paul, Maler, Linden 9.
 — Wilh., Schuhmacher, gr. Müllroferstr. 23d.
- Brunn**, Robert, in Firma Neue Amsterdamer Kaffee-Lagerer, Bischoffstraße 18, Wohnung gr. Oderstr. 31b.
- Brunnemann**, Fritz, Kanzlist, Carlstr. 21b.
- Brunner**, Joh., Sekretär des Central-Verbands der Preuß. Dampfkessel-Überwachungs-Vereine, Buschmühlenweg 6.
 — Rudolf, Uhrmacher, Nichtstr. 23.
- Brunst**, Emma, Strickerin, gr. Müllroferstr. 9.
- Brunzel**, Wilh., Stat.-Assistent, Linden 9.
- Brunzlow**, Gust., Arbeiter, Luckauerstr. 10.
 — Robert, Oberstleutnant z. D., Grossenerstr. 8.
- Brüsch**, Karl, Arbeiter, gr. Scharnstr. 5.
 — Theod., Bremser, Tunnelstr. 6.
- Bruse**, August, Arbeiter, Beestowerstr. 10.
 — Bernh., Kesselschmiedemstr., Mittelstr. 13.
- Brüfemeister**, F., Rentier, Kurzestr. 3.
- Brüßow**, Karl, Lackierer, kl. Oderstr. 4/5.
- Brust**, Franz, Maurerstr., Breitestr. 1.
 — Wilh., Rentier, Carlstr. 33.
- Brutschke**, P., Bäckermeister, Fürstenwalderstraße 58.
 — Wilh., Gutsbes., Fürstenwalderstr. 49a.
 — Albert, Rentier, Fürstenwalderstr. 58.
- Brychey**, Christian, Lohndiener, Park 4.
- Buback**, Cäcilie, Witwe, Rosenstr. 44.
- Bubolz**, Arthur, Hoboist, Jüdenstr. 6.
 — Stephan, Schuhmachermstr., Halbestadt 35.

- † **Wilhelm Buch**, (A 90) Destillation und Schankwirtschaft, Nichtstr. 17.
- Buch**, Joh., Depart.-Tierarzt, Halbestadt 34.
- Alex, Zahlmeister, Lessingstr. 12.
- Auguste, Arbeiterin, Fischerstr. 51a.
- Wilhelmine, Rentiere, Nichtstr. 17.
- Ernestine, Witwe, Kurzefer. 4.
- Bücher**, Karl, Kunst- u. Handelsgärtner, Bergstr. 13
- Buchheim**, Julius, Gen.-Kom.-Sekr., Thilestr. 7.
- Buchholz**, Gustav, Schmied, Gelbe Presse 2.
- Buchholz**, Karl, Arbeiter, Ziegelstr. 29.
- Wilhelm, Arbeiter, Berlinerstr. 52.
- Wilhelm, Arbeiter, gr. Müllroferstr. 63c.
- Friedrich, pens. Beamter, Schützenstr. 21.
- Wilh., Brenner, gr. Müllroferstr. 63e.
- Leo, Friseur, Geschäft Oberkirchplatz 6, Wohnung kl. Oderstr. 10.
- August, Kohlenhändler, Theaterstr. 6.
- Robert, Kontrollbeamter, Ziegelstr. 11.
- Aug., Landgerichtsassistent, Nichtstr. 42.
- Wilh., Landwirt, Nichtstr. 60.
- Ferd., Maurer, Holzhoferstr. 21.
- Ludwig, Postschaffner, Leipzigerstr. 11.
- Herm., Schaffner, Ebertusstr. 14.
- Anna, Aufwartefrau, Berlinerstr. 3 4.
- Karoline, Gefanglehrerin, Sophienstr. 21.
- Laura, Privatierin, Sophienstr. 21.
- Pauline, Privatierin, Gubenerstr. 39.
- Karoline, Witwe, Nichtstr. 81.
- Minna, Witwe, Sonnenburgerstr. 65.
- Büchner**, Ad., Lederfabrikant, Nichtstr. 25.
- Henriette, Witwe, Rentiere, Gubenerstr. 36.
- Buchwald**, Max, Porzellanmaler, Thilestr. 4.
- Herm., Schuhmachermstr., Hanewald 2.
- Otto, Schuhmacher, Görlitzerstr. 1.
- Lina, Witwe, Wilhelmsplatz 6 9.
- Wilh., Witwe, Bischofstr. 28.
- Buchwaldt**, Friedr., Arbeiter, Wiesenstr. 5b.
- Buchwalter**, Gust., Arbeiter, Luckauerstr. 21.
- Buchwitz**, Aug., Eigent., Tschnejschn. Oberw. 11a.
- Budach**, Gottlieb, Eigent., Dresdenerstr. 2.
- Marie, Schneiderin, Theaterstr. 4.
- Budack**, Wilh., Fuhrmann, Leb. Mauerstr. 13.
- Karl, Kesselheizer, gr. Müllroferstr. 82.
- Ernestine, Witwe, Berlinerstr. 23.
- v. Buddenbrock**, Anna, Freifrau, Ebertusstr. 14.
- Budemann**, Ernst, Arbeiter, gr. Müllroferstr. 63c.
- Buder**, Hugo, Aufseher, Fürstenwalderstr. 48.
- Gottl., Tischler, gr. Müllroferstr. 70.
- Gottl., Tischler, kl. Müllroferstr. 2f.
- Karoline, Wäscherin, Leipzigerstr. 16.
- Budich**, Wilhelmine, Plätterin, Görlitzerstr. 11.
- Budig**, Gotthold, Orgelbauer, Fürstenwalderstr. 20
- Budoch**, Gust., Schuhmachermstr., Berlinerstr. 38.
- Paul, Tischlerstr., Nichtstr. 28.
- Bufe**, Herm., Lokomotivheizer, Leipzigerstr. 31.
- Buggisch**, Wilh., Agent, gr. Scharnstr. 31.
- Friedr., Arbeiter, gr. Müllroferstr. 83.
- Eva, Witwe, Breitestr. 23a.
- Bugiel**, Franz, Kaufmann, Mittelstr. 21.
- Buhl**, Robert, Tischler, Linden 12.
- Gust., Tischler, Fischerstr. 24 25.
- Rich., Tischlerstr., Anger 3.
- Bühler**, Jul., Pinselfabrikant, Nichtstr. 91.
- Arthur, Pinselmacher, gr. Scharnstr. 29.
- Bühlow**, Ernst, Beamter, Louisenstr. 6.
- Bühning**, Gottlieb, Handelsm., Nichtstr. 67.
- Friedr., Steuerkontrollleur, Croßenerstr. 25a.
- Buck**, Max, Restaurateur, Leipzigerstr. 25.
- Bufert**, Wilh., Bäcker, Fürstenwalderstr. 25a.
- Bukowizki**, Joh., Hausdiener, Fürstenwalderstraße 51/52.
- Bukowski**, Ernst, Arbeiter, kl. Müllroferstr. 2.
- Bulian**, Wilh., Schmied, Görlitzerstr. 15.
- Bullack**, Ad., Postschaffner, Gubenerstr. 21.
- Marie, Witwe, Bergstr. 56.
- Bülow**, Gust., Maler, Rosenstr. 42.
- Richard, Schmied, kl. Scharnstr. 6 7.
- Emilie, Plätterin, Kellenspring 3 4.
- Marie, Witwe, Sonnenburgerstr. 2.
- v. Bülow**, Edgar, Hauptmann, Lessingstr. 2.
- Bulze**, Eduard, Bäcker, Leb. Mauerstr. 5.
- Bündemann**, Rosalie, Ww., Buschmühlenweg 10.
- Bundermann**, Charl., Witwe, gr. Scharnstr. 14.
- Bunge**, Joh., Fleischerstr., Tuchmacherstr. 33, ☞ 308.
- Fritz, Handelsmann, An der Seidenfabrik 2.
- Auguste, Rentenempfängerin, Neuer Markt 1a.
- Emilie, Witwe, Tunnelstr. 8.
- Marie, Witwe, Tuchmacherstr. 33.
- Büniger**, Joh., Lehrer, gr. Scharnstr. 18.
- Ernst, Rentier, Buschmühlenweg 10.
- Bunf**, Aug., Arbeiter, Gelbe Presse 6a.
- Ernst, Schmied, gr. Müllroferstr. 48.
- Bunke**, Konstantin, Arbeiter, Berlinerstr. 1.
- Bunischuh**, Karl, Arbeiter, Sonnenburgerstr. 42.
- Wilh., Cigarrenmacher, Schützenstr. 1.
- Bunzel**, Heinr., Arbeiter, Fürstenwalderstr. 33d.
- Burchardt**, Otto, Diener, Nichtstr. 3.
- Jul., Schneidermstr., Schützenstr. 24.
- Burchardt**, Charlotte, verw. Büchsenmacher Louisenstr. 6.
- Burde**, Aug., Arbeiter, Hohenzollernstr. 5.
- Aug., Arbeiter, gr. Müllroferstr. 20 22.
- Herm., Arbeiter, Cüstrinerstr. 15a.
- Herm., Arbeiter, Roßmarkt 3.
- Wilhelm, Arbeiter, Roßmarkt 27.
- Ernst, Invalide, Holzmarkt 5.
- Aug., Lokomotivheizer, Leipzigerstr. 23b.
- Otto, Maurer, Buschmühlenweg 30.
- Karl, Postschaffner, Neuer Markt 1.
- Wilhelmine, Ww., Arbeiterin, Fischerstr. 1.
- Emma, Aufwärterin, Beeskowerstr. 3.
- Burek**, Joseph, Arbeiter, Blumenstr. 12a.
- Auskunftei Bürgel**, Verein zur Erteilung geschäftlicher Auskünfte. Geschäftsführer Moritz Philipp, Nichtstr. 72.
- Burgemeister**, Albert, Eigentümer, Tschnejschn. Oberweg 12a.
- Bürger**, Hermann, Arbeiter, Leipzigerstr. 19.

Bürger, Aug., Schmied, Luckauerstr. 12.
 — Auguste, Ww. Arbeiterin, Crossenerstr. 24.
 — Beate, verw. Betriebssekretär, Dresdenerstraße 6.
 — Ernestine, verw. Ober-Telegraphen-Assistent, Leipzigerstr. 6.

Burgert, Wilh., Arbeiter, Gubenerstr. 34.

Burghardt, Karl, Restaurateur (Friedrichshöhe), Gubenerstr. 20.
 — Marie, Witwe, Fischerstr. 11.

v. Burgsdorff, Bertha, Fräulein, Linden 3.

Burfardt, Oskar, Rentier, Leipzigerstr. 23b.

Burfakth, Georg, Droschkenfuhrherr, Sophienstraße 12.

† **Mois Burfert**, Versicherungs-Agentur (A 26), gr. Oderstr. 17.

Burkhardt, Bruno, Hutmacher, Fürstenwalderstraße 10.
 — Paul, Stereotypenr., Görlitzerstr. 16a.
 — Friederike, Fräulein, Rentiere, Gubenerstr. 1.

Bürfner, Otto, Schlosser, Görlitzerstr. 1.

Burkowsk, Martin, Arbeiter, Rosenstr. 79.

Burmann, Anna, Witwe, Näherin, gr. Müllroserstraße 63.

Burmester, Cäcilie, Rentiere, Linden 22/23.

Burrmann, Ferd., Arbeiter, Görlitzerstr. 21.
 — Karl, Arbeiter, Magazinplatz 3.

Bursche, Paul, Ackerbürger, Sonnenburgerstr. 16.
 — Wilh., Ackerbürger, Kurzestr. 2.
 — Henriette, Witwe, Sonnenburgerstr. 16.

Burthen, Ernst, Steinseher, Neuer Markt 5c.
 — Albertine, Witwe, Leipzigerstr. 13.

Busack, Paul, Schneider, Fischerstr. 2.

Busch, Aug., Arbeiter, Ruhnen 13.
 — Ernst, Arbeiter, Louisenstr. 3.
 — Ernst, Arbeiter, Roßmarkt 8a.
 — Ferdin., Arbeiter, Bachgasse 10.
 — Wilh., Arbeiter, Breitestr. 14.
 — Ferdin., Hülfslademeistr., gr. Müllroserstr. 63a.
 — Paul, Maler, Wilhelmplatz 17.
 — Karl, Maurer, Tischschm. Oberweg 11.
 — Friedr., Reg.-Kanzlei-Diätar, Crossenerstr. 9.
 — Heinr., Rentier, Leipzigerstr. 17b.
 — Herm., Sattler, Tuchmacherstr. 27.
 — Bertha, Arbeiterin, Sandstr. 6.
 — Anna, Witwe, Aufwärterin, Bischoffstr. 3.
 — Anna, Rentiere, Witwe, Linden 8.
 — Karoline, Witwe, Crossenerstr. 26b.

Busenius, Fritz, Postschaffner, Breitestr. 9.

Busse, Anna, Bauwäschereier, Tuchmacherstr. 32.
 — Wilh., penf. Gendarm, Crossenerstr. 3.
 — Karl, Hauptmann, Fürstenwalderstr. 48a.
 — Arthur, Grenzaufseher a. D., Breitestr. 20.
 — Paul, Oberpostassistent a. D., Bergstr. 63.
 — Rudolf, Rentenempfänger, Sophienstr. 19.
 — Ernst, Vizefeldwebel, Logenstr. 9/10.
 — Jul., Zugführer a. D., Kellenpring 34.

Buffelt, Paul, Schlosser, Sophienstr. 9.

Bußmann, Karl, Gärtnereibesitzer, Blumenstraße 6. Geschäftslokal Nichtstr. 63.

Bußmann, Karl, Möbel-Spediteur, Breitestr. 5.
 — Sophie, sep. Bäckerin, Wilhelmplatz 6/9.

v. Bütow, Adolf, Major, Thilestr. 3.

† **Sermann Butschke**, (A 195) Kolonial- u. Materialwaren-Handlg, vorm. S. Thonke, Berlinerstr. 5. ☞ 195.

Butte, Herm., Schuhmacher, Sophienstr. 22.

Butter, Jul., Schuhmachermstr., Tuchmacherstr. 19.

Butterlin, Klara, verw. Kapitän = Leutnant, Gubenerstr. 1.

Butting, Ernst, Arbeiter, Taubenstr. 1.
 — Karl, Tapezierer, Lebusier Mauerstr. 6.
 — Karoline, Witwe, Arbeiterin, Berlinerstr. 30.

Büttner, Christian, Arbeiter, Holzhoffstr. 32.
 — Friedr., Arbeiter, Blumenstr. 13a.
 — Karl, Arbeiter, Holzhoffstr. 24.
 — Wilh., Arbeiter, Luckauerstr. 2.
 — Herm., Büchsenmacher, Crossenerstr. 26a.
 — Aug., Magistratsbote a. D., kl. Scharrnstr. 15.
 — Gustav, Schneider, Rosenstr. 62.
 — Aug., Schuhmachermstr., Peizerstr. 5.
 — Franz, Tischler, Tuchmacherstr. 8.
 — Ernst, Ziegelmeistr., Bergstr. 25.
 — Wilhelmine, Aufwärterin, Lebusier Mauerstraße 7/8.
 — Auguste, Witwe, Kellenpring 11.

Buzin, Auguste, Witwe, Spornmachersgasse 10.

Buzke, Julius, Militärinvalid, Leipzigerstr. 20a.

Buzbaum, Eduard, Schneidermstr., gr. Scharrnstraße 3.
 — Friederike, verw. Schuhmachermstr., Bischoffstraße 23.

Bzyc, Friedr., Restaurateur, Beeskowerstr. 9.

Bzer, Robert, Bäckerin, Sophienstr. 10.

C.

Callas, Otto, Fleischerin, Fischerstr. 21.

Callembach, Aug., Witwe, Gubenerstr. 40.

Callies, David, Arbeiter, Schützenstr. 2.
 — Friedrich, Lehrer em., Görlitzerstr. 28.
 — August, Produktenhändler, gr. Fruchtstr. 5.
 — Gust., Postpackmstr., Mühlengasse 1.
 — Auguste, Witwe, Sonnenburgerstr. 64.

Callmeyer, A., v. v. Amtsgerichts., Halbestadt 12.

† **Camin & Neumann**, Maschinenbauanstalt und Eisengießerei, (363) Leopoldstr. 2. Inhab. Fabrikbesitzer Wilhelm Collath und Ingenieur Otto Benz. Prokurist Kaufmann Wilhelm Wolter, ☞ 68.

Canter, Oskar, Postrat, Breitestr. 15.

† **Carl Caplick**, Bergwerksbesitzer (A 272) Halbestadt 14. Inhab. Frau Kaufmann Borkenstein.

Cardinal von Widdern, Gust., Oberst a. D., Halbestadt 2.

Carl, Aug., Büchsenmacher, gr. Fruchtstr. 8a.
 — Theodor, Dreher, Dresdenerstr. 16.

Carl, Albert, Maschinist, Louisenstr. 3.
 — Reinb., Schlosser, Görlitzerstr. 22.
 — Henriette, Witwe, Görlitzerstr. 22.
Graf Carmer, Max, Generalmajor 3. D.,
 Fürstenwalderstr. 60.
Carras, Karl, Forner, Cüstrinerstr. 37.
Carthaus u. Carthausbad am Ende der
 Linden, Carthausbad-Restaurant (Inhaber
 H. Harder), ☒ 20.
Cartsburg, Marie, Witwe, Görlitzerstr. 16b.
Carus, Ernst, Rentier, Sophienstr. 22.
 — Marie, Rentiere, Stiftsplatz 11.
Casino, Civil-, Wilhelmsplatz 2.
 für die Offiziere des Leibgrenadier-Regts.
 König Friedrich Wilhelm III. (1. Branden-
 burg.) Nr. 8, Kaserne Logenstr. 9 10.
 für die Offiziere des Grenadier-Regiments
 Prinz Carl von Preußen (2. Brandenburg.)
 Nr. 12, Kaserne Fürstenwalderstr. 34.
 für die Offiziere der 5. Feld-Artillerie-
 Brigade, Feld-Artillerie-Regiment Nr. 18
 u. 1. Abteilung des Feld-Artillerie-Regts.
 Nr. 54, Hofstr. 10.
 — für die Offiziere des Telegraphen-Bataillons
 Nr. 2, Wilhelmsplatz 2.
Casper, Georg, Handlungsgehülfe Blumenstr. 9b.
 — Karl, Wächter, Berlinerstr. 22.
 — Karl, Zimmermann, Sonnenburgerstr. 60f.
Cato, Karl, Güterexpedient, Leipzigerstr. 17b.
Cattien, Hedwig, Rentiere, Regierungsstr. 10.
Cavalier, Luise, Handarbeits-Lehrerin, Fürsten-
 walderstr. 3.
† **Central-Bazar Joseph Vitten**. (A
 290) Inhaber Kaufmann Joseph Vitten.
 Schmalzstraße 15 16.
† **Central-Butter-Halle G. R. Pol-
 zin**, Eier-, Butter- und Käsegeschäft,
 (A 302) Breitestr. 15, ☒ 187, Oderstr. 38,
 Dresdenerstr. 19, Regierungsstr. 15 und
 Hofmarkt 1. Inh. Kaufmann Rob. Polzin.
**Central-Verband der Preuß. Dampf-
 kessel-Überwachungs-Vereine**. Präf.
 Friedr. Schmezer, Dir. des Wasserwerks.
 Sekr. Joh. Brunner, Bureau Lindenstr. 25.
Chalinatus, Emil, Handelsmann, Leipzigerstr. 5.
Chalke, Wilh., Arbeiter, Blumenstr. 14.
Charlé, Wilhelm, Arbeiter, Bergstr. 63.
Charlet, Rob., Ackerbürger, Sonnenburgerstr. 11.
 — Wilh., Böttchermstr., Jakobstr. 9.
 — Otto, Schriftsetzer, Schützenstr. 3.
 — Wilh., Tischler, Berlinerstr. 23.
 — Wilh., Waschfrau, Lebuser Mauerstr. 7 8.
Charlier, Joh., Hoboist, Dresdenerstr. 19.
 — Hulda, verw. Pastor, gr. Müllrojerstr. 57.
Chasseret, Minna, Gesindeverm., Tuchmachstr. 3.
† **Chausseebau-Gesellschaft Frank-
 furt a. O. — Buschmühle**. (B 5).
 Direktor Fabrikbesitzer Max Noack, Berliner-
 straße 17 18.
Chedor, Julius, Arbeiter, gr. Scharrnstr. 65.

† **Chemische Fabrik Frankfurt a. O.**,
 G. m. b. H., (375) fl. Cüstrinerstr. 2. Ge-
 schäftsführer Dr. Hugo Biermann u. Kauf-
 mann Julius Stadtlander jun., ☒ 266.
von der Chevallerie, Max, Oberleutnant,
 Fürstenwalderstr. 49e.
Chokoladen-Haus, (Inh. L. Saktkower),
 Nichtstr. 58. Filiale Breitestr. 36.
Chorowski, Thomas, Arbeiter, Berlinerstr. 10.
Christ, Odo, Hausbesitzer u. Kartoffelhändler,
 Ziegelstr. 36.
 — Richard, Lokomotivheizer, Carlstr. 23.
 — Alfred, Maurer, fl. Müllrojerstr. 16.
 — Aug., verw. Stadtbaurat, Theaterstr. 1.
Christauscheck, Paul, Schuhmacher, Hofmarkt 16.
Christen, Josef, Arbeiter, Tuchmacherstr. 44.
Christian, Heinrich, Bahnmeister, Briefenerstr. 2.
 — Richard, Stations-Assistent, Leipzigerstr. 23e.
Christmann, Therese, vw. Pfarrer, Nichtstr. 34.
Christoph, August, Arbeiter, Leipzigerstraße 21.
 — Friedr., Lohndiener, Fürstenwalderstr. 48d.
 — Gottfried, Schankwirt, Breitestr. 29.
 — Franz, Schuhmacher, Junkerstr. 13.
 — Louise, verw. Hauptlehrer, Gubenerstr. 2.
 — Toni, Lehrerin, Gubenerstr. 2.
 — Elise, Zeichenlehrerin, Gubenerstr. 2.
Christophel, Karl, Arbeiter, Fischerstr. 61.
 — Hugo, Kaufmann, in Firma Adolph Schulz
 Söhne, Eisen- und Kurzwaren-Handlung
 en gros & en detail, Oderstraße 24,
 Wohnung Zimmerstr. 3.
 — Aug., Rentier, Buschmühlenweg 10.
v. Chrzanowska, Marie, verw. Hauptsteuer-
 amts-Assistent, Nichtstr. 3.
Chudalla, Emil, Schuhmacher, Tuchmacherstr. 11.
Cichorski, L., Rentiere, Sophienstr. 3b.
Cichosky, Josef, Bremser, Carlstr. 4.
Cichoszewski, Anton, Schuhmachermeister,
 gr. Oderstr. 10.
Ciecielski, Ludwig, Arbeiter, Badergasse 5.
Cieplik, Johann, Arbeiter, Bergstr. 66.
Cierpinski, Karl, Lokomotivführer, Carlstr. 31.
Clair, Albert, Kutscher, Berlinerstr. 48.
Clamann, Fritz, Dr., Assessor, Junkerstr. 7.
Clamann, Gustav, Affekuranz- u. Hypotheken-
 geschäft, Nichtstr. 49. Wohn. Breitestr. 2.
† **Gustav Clamann Nachf.**, Tabak-
 und Cigarren-Fabrik (1538), Nichtstr. 49,
 ☒ 30. Inhaber Kaufmann L. A. Schulz.
Claus, Adolf, Dr. Oberlehrer, Fürstenwalder-
 straße 60.
Clausius, Adam, Eigentümer, Sophienstr. 10.
Clemens, Karl, Arbeiter, Schützenstr. 19.
Clement, Edward, Ger.-Ass., Croßenerstr. 9.
Coharcowski, Adam, Arbeiter, Fischerstr. 52.
† **G. M. Cohn**, Manufaktur baumwollener,
 halbwoollener und wollener Stoffe en gros
 (A 368); Bischofstr. 18. Inhaber Kaufmann
 Salomon Cohn. Wohnung Halbestadt 2.
 Prokurist Kaufmann Aron Gradenwiz.

- † **Julius Cohn**, Rohhäutehandlung (A 211), Fischerstr. 97.
- Cohn**, Wolf, Rosenstr. 58.
- August, Arbeiter, Bergstraße 6.
 - Siegmund, Handelsmann, Junkerstr. 25.
 - Hermann, Kaufmann, in Firma Welthaus Hermann Cohn, Herren u. Knaben-Garde-robenthandlung, Jüdenstr. 7.
 - Sarah, Handelsfrau, gr. Scharrnstr. 63.
 - Hulda, Fräulein, Rentiere, Jakobstr. 4.
 - Anna, Witwe, Breitestr. 7.
 - Marianne, Witwe, Nichtstr. 41.
- Colberg**, Sophie, Witwe, Nichtstr. 80.
- † **Fr. Collath**, Möbel- u. Spiegelrahmen-Fabrik, Journier-, Schneide- u. Präse-Anstalt (A 365), Uferstr. 1., ☒ 264. Inhaber Fritz Collath.
- Collath**, Wilh., in Firma G. Teschner & Co., Gewehr- u. Patronenfabrik, Croßenerstr. 18, u. Mitinhaber von Camin & Neumann, Maschinenbau-Anstalt u. Eisengießerei, ☒ 193, Leopoldstraße 2, Wohnung Croßenerstr. 18.
- Paul, Gewehrfabrikant, Croßenerstr. 22.
- v. Coclu**, Emil, Marktscheider, Theaterstr. 5.
- Compart**, Ad., Handelsmann, gr. Scharrnstr. 24.
- Conditt**, Konr., Landes-Obersek., Leipzigerstr. 30.
- Conrad**, Herm., Arbeiter, Holzhoffstr. 14.
- Karl, Arbeiter, Berlinerstr. 28.
 - Eugen, Barbier, Fischerstr. 7. 8.
 - Wilh., Barbier, Dresdenerstr. 12a.
 - Paul, Fleischernstr., Cüstrinerstr. 33c.
 - Robert, Musiklehrer, Tuchmacherstr. 44.
 - Paul, Sergeant, Fürstenwalderstr. 34.
 - Wilh., verw. Güter-Exp., fl. Oderstr. 2.
- Conradel**, Heinrich, Fabrikarbeiter, Thielestr. 4.
- Consentius**, Anna, Rentiere, Halbestadt 5.
- Contag**, Fritz, Abfuhrinstitut „Ceres“, Bergstraße 60, ☒ 199.
- Cordes**, Detlef, Cigarrenhändler, Tuchmacherstr. 73.
- Cornelius**, Adolf, Leutnant, Lessingstr. 15.
- † **B. Coshmann**, Technisches u. elektrotechn. Geschäft, Telephon-Anlagen, Elektrische Beleuchtung (A 136), Bahnhofstr. 1, ☒ 149. Inhaber Bernhard Coshmann.
- Crischmann**, Franz, Arbeiter, Ruhnen 7.
- † **Crohn u. Co.**, Galanterie- u. Spielwarenhandlung (A 74), Jüdenstr. 8. Inhaber Kaufm. Hermann Crohn, Brandenburg a. S. und Kaufmann Kurt Schlüter, Frankfurt a. D.
- † **Cuniger Werke**, Welzel und Gutmann (A. 68). Inh. Ziegeleibesitzer Josef Welzel und Ingenieur Emil Gutmann, beide in Frankfurt a. D.
- Czada**, Franz, Werkmeister, Theaterstr. 4.
- Czecior**, Valentin, Schuhmacher, Tschekschn. Oberweg 15b.
- Czepik**, Anton, Arbeiter, Forststr. 3.
- Czinnick**, Anna, Witwe, Prinzenufer 1.

D.

- Dabruck**, Heinv., Kaserneninspektor, Prinzenufer 1.
- Dachs**, Reinhold, Arbeiter, Sonnenburgerstr. 27.
- Karl, Schuhmacher, Bischofstr. 7.
- Dachwitz**, Gustav, Stellmacher, Fischerstr. 51.
- Dahlbock**, Wilh., Arbeiter, gr. Müllroserstr. 16.
- Marie, Ww., Arbeiterin, Schützenstr. 5.
- Dahle**, Friedrich, Schneider, Sandstr. 8a.
- Dahlebock**, Witwe, Oderstr. 63.
- Dahlke**, Wilhelmine; Näherin, Oderdamm 1.
- Dahlmeier**, Aug., Arbeiter, Fischerstr. 34.
- Dahms**, Paul, Panoramabesitzer, Breitestr. 38.
- August, Schuhmacher, Lebuser Mauerstr. 7/8.
- † **Rudolf Dähne**, Kupferwarenfabrik (A 6) Berlinerstr. 52. ☒ 78.
- Dafe**, Karl, Tischlernstr., Cüstrinerstraße 38, Tischlerei Chausseestr. 4.
- Pauline, vw. Tischlernstr., Berlinerstr. 25/26.
- Dalciten**, Franz, Arbeiter, Sophienstr. 10d.
- Dalibor**, Otto, Lokomotivheizer, Görlitzerstr. 22.
- Paul, Schuhmacher, Cottbusserstr. 1.
 - Emma, Witwe, Peizerstr. 9.
- Dalichow**, Gust., Rentier, Lessingstr. 15.
- Dalitz**, August, Fuhrherr, Croßenerstr. 16.
- Dallmer**, Theodor, Gerichts-Referendar, Fürstenwalderstraße 15.
- Adele, verw. Oberstleutnant, Zimmerstr. 4.
- Dallwitz**, Bernhard, Kaufmann, in Firma Adolph Schulz Söhne, Eisen- u. Kurzwarenhandlung en gros und en détail, Oderstr. 24.
- Dalmer**, Minna, Nichtstraße 103.
- Dalstky**, Julius, Schuhmachernstr., gr. Scharrnstraße 43.
- † **Alb. Damcke & Co.**, Partett- u. Eichenstab-Fußboden-Fabrik, sowie Bautischlerei, Leipzigerstr. 11 (370). Inhaber Kaufmann Siegfried u. Ludwig Schlesinger, beide in Wilmersdorf.
- Damisch**, Gustav, Arbeiter, Gelbe Presse 3.
- Damitz**, Aug., Altsticker, Tschekschn. Oberweg 11c.
- Gust., Bautechniker, Leipzigerstr. 24.
- Damm**, Heinv., Rechnungsrat, Ferdinandstr. 6.
- Adalbert, Schmied, Tuchmacherstr. 11.
 - Aug., Schmied, Dresdenerstr. 21.
 - Lyda, verw. Berginspektor, Schmalzstr. 9.
- Dammann**, Ernestine, verw. Stadtrat, Gubenerstraße 21b.
- Aug., Rentier, Gubenerstr. 21b.
- † **Fr. Dammann & Bach**, Ofen- u. Glazurfabrik, (1558) Beeskowerstr. 13. Inh. Kaufmann Julius Cohn in Fürstenwalde.
- Dammasch**, Karl, Arbeiter, Dresdenerstr. 17.
- Adolf, Bäckernstr., Linden 9.
 - August, Ladestr., Fischerstr. 68.
- Dammaschke**, Herm., Schuhmacher, Fischerstr. 30.
- Dammschneider**, Charlotte, Ackerbürgerin, Witwe, Cüstrinerstr. 16.

Dämpfert, August, Invalide, Junkerstr. 20.
† **Dampfmühle S. Wolff**, (1591) Holzmarkt 3. Inhaber Max Saur.
Damschke, Henriette, Ww., Arbeiterin, gr. Müllroserstr. 6.
Danker, M., Anker-Drogerie, Drogen, Farben, Parfümerien, Chemikalien, Photoqr. Bedarfsartikel. Inh. Max Danker, Nichtstr. 85.
† **D. Danker**, Tapetenhandlung (A 307), Nichtstraße 85. Inhaber Malermeister Oskar Danker.
Danker, Wilh., Polizeiergeant, gr. Oderstr. 36.
Dankhoff, Jenny, Witwe, Breitestr. 7.
Dannacker, Gustav, Schuldienner, Ziegelstr. 67.
Dannenberg, Max, Bildhauer, Bergstr. 8.
Danziger, Josef, Synagogen-Beamter, Tuchmacherstr. 59.
Dardaellen, Berlinerstr. 1 und 52.
Darmann, Karl, Tischler, Nichtstr. 30.
Daske, Heinr., Arbeiter, Tuchmacherstr. 42.
— Wilh., Arbeiter, kl. Fruchtstr. 3a.
— Anna, Witwe, Arbeiterin, Rosenstr. 93.
— Wilhelmine, Arbeiterin, Schulstr. 16.
Dastow, Karl, Böttchermstr., Junkerstr. 9.
Daube, Rich., Bäckerstr., Junkerstr. 4.
— Herm., Stationskassen-Rendant a. D., Tuchmacherstr. 49.
Daubinet, Stefan, Regierungskanzleibeamter, Breitestr. 37.
Daubitz, Heinr., Schiffer, Fischerstr. 78.
— Johann, Schneider, Rosenstr. 61.
Dämmichen, Eduard, Rentier, Linden 22 23.
Dauffelt, Luise, Arbeiterin, Halbestadt 13.
David, Wilh., Arbeiter, Sonnenburgerstr. 24.
Deckart, Mathilde, Ww., Rentiere, Berlinerstr. 52.
† **Wilhelm Decker**, Blumenhandlung und Kranzbinderei (A 304), Schmalzstr. 7. Inhaber Kaufmann Rich. Decker, ☞ 118.
† **Franz Decker**, Immobilien- u. Hypothekengeschäft (A 366), Poetensteig 5.
† **G. Decker**, Lederwarenfabrik, (1569) Nichtstraße 67. Inhaber Karl Decker.
Decker, Gustav, Arbeiter, Luckauerstr. 8.
— Oskar, Handelsgärtner, Bergstr. 25.
— Richard, Kaufmann, Schmalzstr. 7.
— August, Privatier, Poetensteig 5.
— Karl, Sattlermeister, Nichtstr. 67.
— Ernestine, Witwe, Waschfrau, Thilestr. 2.
— Elisa, Witwe, Sophienstr. 26.
— Emma, Witwe, Beeskowerstr. 4.
— Margarethe, Gardinengeschäft, Nichtstr. 67.
Deckner, Oswin, Tapezierer, Halbestadt 1.
Degelow, Hermann, Schuhmachermstr., Fürstenwalderstr. 48f.
Degorsky, Andreas, Badewärter, Feizerstr. 10.
Dehn, Hugo, Intendant-Beamter, Gubenerstr. 40.
Dehnert, Gustav, Arbeiter, Hanewald 10.
Deichert, Christian, Arbeiter, Beeskowerstr. 9.
— Karl, Schmied, Leipzigerstr. 21h.
Deifert, Ferd., Sattler, gr. Müllroserstr. 49.

Deifert, Wilhelm, Schneidermeister, Fürstenwalderstr. 48d.
Delavier, Paul, Schlosser, Dresdenerstr. 12a.
Delignard, Luise, Witwe, Carlstr. 9.
† **M. Delisch**, Cigarren- u. Schreibmaterialienhandlung (A 240), Berlinerstr. 51. Inhaber Kaufmann Robert Delisch.
Delisch, Luise, Rentiere, Breitestr. 10.
Delius, Maria, Witwe, Carlstr. 21.
Dell, Bertha, Kochfrau, gr. Scharnstr. 27.
Dellh, Marie, Witwe, gr. Scharnstr. 35.
Demke, Karl, Arbeiter, Rosenstr. 78.
Dempler, Jul., Schuhmachmstr., Gubenerstr. 21b.
Demuth, Wilh., Bäckerstr., Görlitzerstr. 10.
Dena, Franziska, Witwe, Cottbuserstr. 8.
Denk, Herm., Schuhmacher, gr. Müllroserstr. 35.
Denkmäler:
des Kaisers Wilhelm I., Wilhelmplatz.
— des Prinzen Friedrich Carl auf dem kleinen Wilhelmplatz vor dem Hause Nr. 10.
— des Prinzen Leopold von Braunschweig neben dem Grundstück Holzhoffstr. 17 in der Dammvorstadt.
— des Dichters v. Kleist vor dem Grundstück Wilhelmplatz 69.
— der im Kriege 1870/71 gefallenen Kameraden des Leibgrenadier-Regiments (1. Brdb. Nr. 8) in den Anlagen.
— das Kriegerdenkmal in den Anlagen des kleinen Wilhelmplatzes.
— der Schöpfer der Anlagen um die halbe Stadt, vor dem Lienen'schen Grundstück; auf demselben sind folgende Namen verzeichnet: J. N. Buef. J. G. Lehmann. P. J. Lenné. M. Lienen. L. Wende. F. N. Schmeißer. H. W. Steinkopf.
Denzer, Ernst, Nachtwächter, Cüstrinerstr. 22.
— Ernst, Stations-Assistent a. D., Buschmühlenweg 32.
Denzin, Pauline, Witwe, Tuchmacherstr. 7.
Dermschel, Karl, Ausgedinger, Sonnenburgerstr. 63.
— Aug., Eigent., Platz am Schützenhause 4a.
— Wilh., Eigent., Platz am Schützenhause 1.
— Wilh., Zimmermann, Platz a. Schützenhause 1.
Derz, August, Haupt-Steueramts-Assistent, Lessingstr. 20.
Deschan, Johann, Arbeiter, Blumenstr. 9a.
— Paul, Heizer, Bahnhofstr. 12.
Deffau, Fried., Schuhmacher, Collegienstr. 1.
Deter, Franz, Ob-Maschinennstr., gr. Scharnstraße 30.
† **Franz Detring**, Versicherungsgeschäft (A 14), Bahnhofstr. 26. Inh. Leutnant a. D. Franz Detring.
— Minna, Rentiere, Park 3.
Detborn, Herm., Eisenb.-Schaffner, Carlstr. 21g.
Detmer, Hugo, Lokomotivf. a. D., Fischerstr. 11.
— Anna, Rentiere, gr. Scharnstr. 9.
Detto, Albert, Professor, Thilestr. 5.

- Deutsch, Karl**, Druckereifaktor, gr. Scharnstraße 76/78.
- † **Deutsche Continental-Gas-Gesellschaft zu Dessau**, Zweigniederlassung in Frankfurt a. D. (B 1), am Graben 2, ☒ 62. Vertreter General-Direktor W. Dechelhäuser, Dessau, Kollektivprokura Oberingenieur Gustav Fährdrich in Dessau. Ladengeschäft gr. Scharnstr. 21.
- Deutsches Haus**, Hotel, Wilhelmspl. 1, ☒ 53.
- Deutschländer, Karl**, Dr., praktischer Arzt, gr. Oderstr. 21.
- Deutschmann, Ernst**, Viktualienhdl., Sonnenburgerstr. 14.
- Devantier, Gust.**, Eigentümer, Leipzigerstr. 23c.
- Dewitz, Friedrich**, Hausbesitzer, Bergstr. 5.
— Karl, Cigarrenmacher, gr. Scharnstr. 67.
— Georg, Kanzleibeamter, Leipzigerstr. 6a.
— Marie, Verkäuferin, Nichtstr. 39.
— Ida, Wäscherin, Tuchmacherstr. 72.
- v. Dewitz, Georg**, Hauptmann, Gubenerstr. 23a.
- Dickmann, Ewald**, Buchbinderstr., Nichtstr. 39.
— Arthur, Kaufmann, Nichtstr. 10.
— Pauline, Witwe, Nichtstr. 10.
- Diebel, Wilh.**, Arbeiter, Beeskowerstr. 3.
— Auguste, Witwe, Sandstr. 7.
- Dieckert, Fritz**, Tischler, Holzhoffstr. 26.
- Dieckhoff, Ottilie**, Fräulein, Schmalzstr. 5.
- Dieckmann, Herm.**, Schriftsetzer, Fischerstr. 61.
— Karl, Töpfer, gr. Scharnstr. 13.
- Diederich, Aug.**, Steuer-Aufscher a. D., Roßmarkt 24.
- Diederichs, Rich.**, Hausflächt., Berlinerstr. 35.
- Diedrichs, Anna**, Witwe, Blumenstr. 5.
- Diehr, Wilhelm**, Arbeiter, Luckauerstr. 2.
- van Dicken, Fried.**, Regierungs-Bausekretär, Bahnhofstr. 15e.
- Dielau, Gottl.**, Stellmacher, Bischofstr. 27.
- Dierich, Heinrich**, Lehrer u. Organist, Theaterstraße 5.
- Diering, Hermann**, Krankenn., gr. Scharnstr. 3.
— Adolf, Zimmermann, Schützenstr. 1.
— Karl, Zimmermann, Sonnenburgerstr. 13.
- Dieterich, Wilh.**, Maurer, Leipzigerstr. 17a.
- † **Paul Dietrich**, Hut-, Mützen- und Pelzwarenfabrik (1544), Nichtstr. 68. Wohnung Schmalzstr. 12.
- Dietrich, Bruno**, Agent, Bergstr. 65.
— Wilhelm, Arbeiter, Fischerstr. 93.
— Herm., Kesselschmied, Cüstrinerstr. 17.
— Rudolf, Lehrer, gr. Oderstr. 52.
— Ferd., Postbote a. D., Breitestr. 23a.
— Alb., Töpferstr. u. Restaurateur, Sonnenburgerstr. 2 (Prinz Friedrich Karl).
— Paul, Töpferstr., Oderstr. 31b.
— Max, Zugführer, Carlstr. 5.
— Auguste, Näherin, gr. Scharnstr. 22.
— Karoline, Witwe, Tschekyschn. Oberweg, 15a.
— Pauline, Witwe, Louisenstr. 6.
- Dietrichs, Karl**, Schlosser, gr. Müllroserstr. 23d.
- Diez, Bertha**, Aufwärterin, Leb. Mauerstr. 4.
- Diezel, Karl**, Generalkommissions-Sekretär, Fürstenwalderstr. 20.
— Wilh., Rechnungsrat, Nichtstr. 19.
- v. Diezelsky, Theophil**, Hauptmann, Fürstenwalderstr. 33a.
- Diltschmann, Werner**, Landgerichts-Direktor, Buschmühlenweg 3.
- Dilthey, Marie**, vw. Kaufmann, gr. Oderstr. 50.
- Dinges, Adolf**, Königl. Landmesser u. Kultur-Ingenieur, Leipzigerstr. 23b.
- Dirksohn, Amalie**, Witwe, gr. Oderstr. 63.
- Discher, Wilh.**, Dach- u. Schieferdeckerstr., Buschmühlenweg 9.
— Ernst, Former, Cüstrinerstr. 33a.
— Wilhelmine, Witwe, Rosenstr. 39.
- Diterle, Paul**, Restaurateur, Wilhelmsplatz 20.
- Ditschun, Auguste**, Witwe, Weidenbamm 4b.
- Dittmann, Gust.**, Landwirt, Buschmühlenn. 20.
- Dittmar, Otto**, Bote, Wilhelmsplatz 16.
— Albert, Invalide, gr. Müllroserstr. 14.
— Geschw., Rentieren, Regierungsstr. 17/18.
- Dittrich, Rob.**, Eisenbahn-Betriebs-Werkstr., Leipzigerstr. 17c.
— Herm., Fleischernstr., Fischerstr. 52.
— Wilh., Schlosser, Carlstr. 36.
— Auguste, Witwe, gr. Müllroserstr. 76.
- Dobberke, Herm.**, Privatier, Berlinerstr. 41.
- Döbis, Karl**, Arbeiter, Riebergasse 7.
- Döblich, Margaretha**, Frieuse, Breitestr. 29.
— Luise, Witwe, Breitestr. 29.
- Dobrasch, Auguste**, Eigent., Croffenenerstr. 26.
- Dobrinsky, Julius**, Schuhmacher, Rosenstr. 44.
— Heinrich, Schuhmacher, Rosenstr. 6.
- Doegge, Jul.**, Schuhmacher, Leb. Mauerstr. 5.
— Marie, Arbeiterin, Collegienstr. 16/17.
- Dohme, Heinr.**, Postsekretär, Fürstenwalderstr. 2.
- Döhn, Rob.**, Oberingen. a. D., Bahnhofstr. 15.
- Doehn, Paul**, Dr. jur., Referend., Kellenspring 5.
- Dohne, Otto**, Schlosser, Carlstr. 26.
- Dohrmann, Gottl.**, Arbeiter, Cüstrinerstr. 23.
— Gottl., Arbeiter, Cüstrinerstr. 33e.
— Wilh., Arbeiter, Leipzigerstr. 21c.
— Wilh., Arbeiter, Ziegelstr. 30.
— Wilh., Kupferschmied, Louisenstr. 2.
— Karl, Pferdekehnecht, Ruhnen 6.
— Heinrich, Schneidernstr., Nichtstr. 17.
— Fritz, Töpfer, Rosenstr. 24.
— Marie, verw. Gutsbes., Gubenerstr. 21b.
— Aug., Witwe, Sonnenburgerstr. 21.
- Doil, Ferd.**, Arbeiter, K. Müllroserstr. 26.
- Dolainsky, Ottilie** u. Anna, Geschwister, Lindenl.
- Dolega, Leo**, Fleischer, Schulstr. 14.
- Döll, Franz**, Fuhrherr, Leb. Mauerstr. 12.
- Dollin, Paul**, Tischler, Bergstr. 21.
- Dolling, Aug.**, Arbeiter, Schützenstr. 17.
— Ernst, Arbeiter, Bergstr. 37.
— Wilh., Arbeiter, gr. Müllroserstr. 63.
— Wilh., penf. Bahnwärter, Peizerstr. 10.
— Oskar, Bürstenmacher, Fürstenwalderstr. 33.

- Dolling**, Karl, Hausmeister, gr. Oderstr. 21.
— Ernst, Schneider, Fischerstr. 82.
- Dollmann**, Aug., Arbeiter, Wiesenstr. 12.
— Charlotte, Ww., Arbeiterin, Schützenstr. 16.
— Marie, Ww., Wickelmacherin, Leopoldstr. 7.
- Domanekfi**, Rob., Stationsvorsteher a. D., Leipzigerstr. 23b.
- Dombrowsky**, Martha, Arb., Leopoldstr. 7.
- Domenz**, Karl, Monteur, Bachgasse 2.
— Marie, Witwe, Wäscherin, Fischerstr. 98.
- Domina**, Joh., Orgelbauer, Fischerstr. 48.
- Domke**, Ferd., Arbeiter, gr. Müllroserstr. 51.
— Friedr., Arbeiter, Berlinerstr. 30.
— Heinrich, Arbeiter, gr. Fruchtstr. 8b.
— Karl, Arbeiter, Tzchejschn. Oberweg 15.
— Paul, Arbeiter, kl. Scharnstr. 17.
— Karl, Drehorgelspieler, Sonnenburgerstr. 25.
— August, Rentier, Fürstenwalderstr. 48a.
— Ferd., Schuhmachermstr., Lessingstr. 18.
— Franz, Schuhmacher, Rosenstr. 84.
— Emilie, Witwe, Arbeiterin, Cüstrinerstr. 41.
— Ernestine, Arbeiterin, Bergstr. 57.
— Adelheid, Schneiderin, gr. Müllroserstr. 46a.
— Wilhelmine, Witwe, Mittelstr. 14.
- Domke**, Rud., Kaufmann, Fischerstr. 80.
- Donath**, Aug., Gelbgießer, Sophienstr. 5.
— Reinhold, Schlosser, Leipzigerstr. 21c.
- Donner**, Georg, gr. Oderstr. 64.
— Sophie, Witwe, Rosenstr. 4.
- Dopichan**, Alb., Arbeiter, Sonnenburgerstr. 24.
— Franz, Schmied, Gursch'sche Str. 6.
- Döplitz**, Theodor, Kanzlist a. D., Schulstr. 12.
- Dopychaj**, Max, Maler, Holzofstr. 25.
- Dörfel**, Hermann, Former, Leopoldstr. 8.
— Richard, Former, Schützenstr. 11.
— Gustav, Eigentümer, Lebuser Mauerstr. 5.
— Ernst, Schuhmachermstr., gr. Scharnstr. 71.
— Herm., Schuhmachermstr., Tuchmacherstr. 28 29
— Paul, Schuhmachermstr., Nichtstr. 71.
— Karoline, Witwe, Arbeiterin, Sandstr. 6.
— Auguste, Witwe, Rosenstr. 10.
— Rosalie, Witwe, Bischoffstr. 23.
- Dörfer**, Anna, Witwe, kl. Müllroserstr. 24.
- Dorfftecher**, Albert, Polizei-Sergeant a. D., Bahnhofstr. 22.
- Döring**, Johann, Arbeiter, Berlinerstr. 40.
— Karl, Arbeiter, Fürstenwalderstr. 44.
— Paul, Arbeiter, Tzchejschnow. Oberweg 14.
— Wilh., Arbeiter, Luckauerstr. 2.
— Karl, penj. Bahnwärter, Cüstrinerstr. 33c.
— Friedrich, Depeschbote, gr. Müllroserstr. 68.
— Georg, Elementarlehrer, Fischerstr. 80.
— Karl, Handelsgärtner, Bergstr. 52a.
— Heinrich, Invalide, Wiesenstr. 5a.
— Ernst, herrschaftl. Kutscher, Withelmöpl. 21.
— Wilhelm, Lehrer, Ruhnen 11.
— Otto, Lokomotivheizer, Görlitzerstr. 22.
— Julius, Maurer, Wasserstr. 3.
— Bernh., Tischler, Luckauerstr. 11.
— Friedr., Zugführer, gr. Müllroserstr. 63 e.
- Döring**, Christiane, Witwe, Carlstr. 28.
— Auguste, Witwe, gr. Müllroserstr. 67.
— Hermine, Witwe, Berlinerstr. 23.
— Luise, Witwe, Görlitzerstr. 8.
— Marie, Witwe, Roßmarkt 13.
— Marie, gr. Oderstr. 3.
— Emilie, Witwe, Tuchmacherstr. 8.
- Dörlich**, Samuel, Arbeiter, gr. Oderstr. 40.
- Dorn**, Rich., Arbeiter, Fischerstr. 29.
— Karl, Zimmermann, Cüstrinerstr. 20.
— Luise, Rentiere, Buschmühlenweg 20.
- Dornbusch**, Emil, Sanitäts-Sergeant, Fürstenwalderstr. 34.
- Dorr**, Gottfr., Schuhmacher, Fischerstr. 39.
- Dörr**, Ernst, Staatsanwaltschaftsgehilfe, Anger 32
- Dorsch**, Elisabeth, Witwe, Mittelstr. 13.
- Dörstling**, Marie, Näherin, Breitestr. 33.
- Doffow**, Th., Eigentümer, Blumenstr. 3.
- Dowe**, Henriette, Witwe, Roßmarkt 14.
- Drabitius**, Paul, Rentier, Croßenerstr. 22.
— Auguste, Rentiere, gr. Müllroserstr. 46 b.
- Drabsch**, Karl, Arbeiter, Bergstr. 23.
— Karl, Kutscher, Bergstr. 25.
- Dräger**, Heinr., Arbeiter, Berlinerstr. 28.
— Karl, Arbeiter, Taubenstr. 1.
— Max, Arbeiter, Fischerstr. 22.
— Karl, Cigarrenmacher, Fischerstr. 39.
— Karl, Hausbesitzer, Buschmühlenweg 9.
— Herm., Töpfer, Berlinerstr. 25 26.
— Pauline, Schneiderin, Junkerstr. 9.
- Drägestein**, Karl, Arbeiter, Berlinerstr. 19.
- Dragn**, Karl, Schuhmacher, gr. Oderstr. 61.
- Dragem**, Hermann, Postassistent, Tunnelstr. 9.
- † **Carl Draesener**, Tuchhandl., (A 182),
Junkerstraße 1. ☞ 274.
- Draesener**, Minna, vw. Kaufm., Berlinerstr. 1.
- Drawe**, Auguste, Witwe, Cüstrinerstr. 33c.
- Drawer**, Herm., Schuhmachermstr., gr. Müllroserstr. 63c.
- Drechsler**, Gust., Oberpostkass.-Rendant, Anger 4.
- Dreger**, Anna, Schneiderin, Junkerstr. 3.
- Dreher**, Aug., Arbeiter, Roßmarkt 26.
- Drehmel**, Wilh., Schmied, gr. Müllroserstr. 31.
- Dreier**, Johanna, Witwe, Roßmarkt 23.
- Dreising**, Joach. Dr., prakt. Arzt, Fürstenwalderstr. 1
- Dreiske**, Marie, Witwe, Regierungsstr. 12.
- Dreife**, Wilh., Arbeiter, Cüstrinerstr. 33b.
— Karl, Töpfer, gr. Scharnstr. 5.
- Dreßcher**, Aug., Arbeiter, gr. Müllroserstr. 36.
— Karl, Arbeiter, Ruhnen 19.
— Ernst, Arbeiter, gr. Müllroserstr. 14.
— Hermann, Arbeiter, Luckauerstr. 2.
— Johann, Arbeiter, gr. Müllroserstr. 6.
— Karl, Arbeiter, gr. Müllroserstr. 6.
— Wilh., Arbeiter, gr. Müllroserstr. 22.
— Louis, Cigarrenfabrikant, Nichtstraße 31, Geschäft Nichtstr. 30.
— Karl, Invalide, Bergstr. 57.
— Franz, Maler, Badergasse 6.
— Friedr., Reisender, Rosenstr. 48.

Drescher, Adolf, Tischler, Leipzigerstr. 23a.
 — Herm., Werkmeister, Grüner Weg 15.
 — Martha, Witwe, Restaurateurin, Leipziger-
 straÙe 19, (Wilhelmslust).
 — Cäcilie, Witwe, gr. Scharnstr. 11.
 — **gen. Bäcker**, Adolf, pens. Kreisbote,
 Magazinplatz 3.

Dressel, Andreas, Berggärtner, Halbestadt 29.

Dressler, Herm., Oberlehrer, Stiftsplatz 9.
 — Gottfr., Schuhmacher, gr. Müllroserstr. 63c.

Dreves, Konrad, Buchhalter, Cüstrinerstr. 6.

† **Friedrich Drewnitz**, Drechslerwaren-
 handlung, (A 40), kl. Scharnstr. 12.

Drewnitz, Friedrich, Arbeiter, Rosenstr. 42.

Drewns, Friedr., Arbeiter, Berlinerstr. 43/44.
 — Max, Architekt, Gubenerstr. 29.

Dreyack, Mathilde, verw. Generalkommissions-
 sekretär, Anger 33.

Dreyer, Friedr., Hofarzt, Roßmarkt 19.
 — Kurt, Wachtmeister, Fürstenwalderstr. 35.
 — Anna, verw. Cigarrenfabrikant, Theaterstr. 4.

Driemer, Luise, Witwe, Berlinerstr. 23.

Drieseberg, Karl, Militär-Anwärter, Leipziger-
 straÙe 33.

Drieseuer, Aug., Arbeiter, Sonnenburgerstr. 5.
 — Gustav, Arbeiter, Cüstrinerstr. 40.

Driehener, Karl, Invalide, Berlinerstr. 43/44.

v. Drigalski, Hauptmann, Lessingstr. 18.

Drißchel, Albert, Buchhalter, Leipzigerstr. 14.
 — Franz, Hauptsteueramts-Assistent, Croßener-
 straÙe 24.
 — Julius, Nagelschmied, Wilhelmsplatz 16.
 — Klara, verheh. Haupt-Steueramts-Assistent,
 Croßenerstr. 24.

Drobbe, Emil, gepr. Heizer, Görlitzerstr. 1.
 — G., Heizer, Fischerstr. 100.

Droge, Robert, Cigarrenfabrkt., Neuer Markt 5c.

Drogge, Aug., Maurer, Mittelstr. 10.
 — Wilh., Maurer, Blumenstr. 9c.
 — Paul, Steingutdreher, Cüstrinerstr. 15b.
 — Luise, Witwe, Sonnenburgerstr. 32.

Drogott, Auguste, Modistin, Park 14.

Drohmann, Wilhelmine, Arbeiterin, Bergstr. 9.
 — Agnes, verw. Steueraufseher, Bergstr. 12.

Drömert, Aug., Schmied, Cottbusserstr. 3.

Dröscher, Wilh., Invalide, Grüner Weg 13.

Drösler, Franz, Barbier, gr. Dderstr. 14.
 — Karl, Barbier, Berlinerstr. 27.

Drosc, Wilhelm, Schuhmacher, gr. Müllroser-
 straÙe 51.
 — Marie, Arbeiterin, kl. Müllroserstr. 26.

Drossel, Max, GelbgieÙer, Sophienstr. 10h.
 — Adolf, Invalide, Bergstr. 53.
 — Karl, Bergoldermstr., gr. Scharnstr. 70.
 — Marie, Witwe, gr. Scharnstr. 70.

Drost, Aug., Schuhmachermstr., Junkerstr. 15.

Droszio, Aug., Stations-Assist., Görlitzerstr. 27.

Drubba, Geschwister, Roßstr. 3.

Druck, Aug., Kaufmann, Nichtstr. 41.

Drühl, Bertha, Diakonisse, Forststr. 2.

† **P. Drunk & Co**, Kolonial- u. Material-
 waren-Handlung, sowie Darm- u. Leber-
 handlung (380), Berlinerstr. 25/26, ☐=179.
 Inh. verheh. Kaufmann Drunk, Mathilde
 geb. Voigt und Witwe Drunk, Karoline,
 Pauline geb. Krause, Wohnung Berlinerstr. 27.

Drunk, P. Kaufmann, Berlinerstr. 27.

Drus, Jul., Kohlenhändler, gr. Müllroserstr. 19.

Drust, Gottlieb, Arbeiter, Wiesenplan 49.

Dubiel, Josef, Büchsenmacher, gr. Fruchtstr. 1.

Dubrau, Aug., Arbeiter, Wiesenstr. 5b.
 — Juliane, Witwe, Cottbusserstr. 8.

Dubrow, Emilie, Witwe, gr. Müllroserstr. 11/11a.
 — Luise, Witwe, gr. Müllroserstr. 82.

Dühring, Kamilla, Stickerin, Linden 6.

v. Duisburg, Otto, Leutnant u. Adjutant,
 Lessingstr. 2.

Dulberg, Gust., Pensionär, Tuchmacherstr. 45.

Dulle, Paul, Arbeiter, Gubener Mauerstr. 18.
 — Fritz, Lokomotivführer, Dresdenerstr. 22.

Dulleck, Karl, Arbeiter, Sonnenburgerstr. 40.

Dummert, Wilh., Lokomotivführer a. D., gr.
 Müllroserstr. 49.

Dümke, Herm., Schmied, Lebuser Mauerstr. 7/8.
 — Pauline, verw. Rechnungsrat, Stiftsplatz 4.

Dunkel, Karoline, Rentiere, Croßenerstr. 6.

Dunkelberg, Emil, Lehrer, Bahnhofstr. 15d.

Dunken, Paul, Zahlm.-Aspir., Bahnhofstr. 15.

Dunker, Marie, Rentiere, Ferdinandstr. 6.

Düno, Helene, Witwe, Breitestr. 15.

Dunst, Herm., Eisen-Schaffner, Tunnelstr. 7.

Dupuis, Paul, Arbeiter, Fischerstr. 93.
 — Emilie, Witwe, Fischerstr. 63.

Durach, Gustav, Gerber, Fischerstr. 52.

Düring, Karl, Arbeiter, kl. Müllroserstr. 4.
 — Karl, Arbeiter, Badergasse 4.
 — Ferdinand, Arbeiter, Collegienstr. 16/17.
 — Wilh., Arbeiter, Leipzigerstr. 24a.
 — Karl, Maurer, Luckauerstr. 12.

Dürre, Otto, Restaurateur, Spornmachersg. 12.
 — Ernst, Ufergelderheber, Schützenstr. 3.

Duesberg, Friedr., Ingenieur, Park 10.

Duscheck, Pius, Braumstr., Carlstr. 21i.

Dutschke, Gottlieb, Schneider, Blumenstr. 15.
 — Max, Schmied, Sonnenburgerstr. 60g.

Duttke, Karl, Korbmacher, Berlinerstr. 35.

Dworzack, Julius, Werkmstr., Berlinerstr. 16.

Dyas, Josef, Arbeiter, Chauffeestr. 10.

Dyhr, Fritz, gepr. Heizer, gr. Müllroserstr. 32.
 — Gustav, Invalide, Luckauerstr. 24.

Dzur, Anna, Witwe, Tuchmacherstr. 6

G.

† **Carl Ebel**, Kolonial- und Material-
 waren-Handlung (A 243), Breitestr. 35.
 ☐= 256.

Ebel, Friedrich, Assistent a. D., Carlstr. 3.

- Ebel**, Julius, Gefangenaufseher, gr. Scharrnstraße 3.
 — August, Schuhmachermstr., Carlstr. 21d.
 — Luise, Witwe, Wilhelmsplatz 6 9.
 — Sophie, Witwe, Bergstr. 2.
- Ebeling**, Fritz, Civil = Supernumerar, gr. Scharrnstr. 56 57.
 — Albert, Klempner, Regierungsstr. 3a.
- Ebenau**, Karl, Regierungs = Sekretär, Gursch'sche = Straße 5.
- Eberhardt**, Gust., Eigent., Sonnenburgerstr. 57.
- Eberbrän**, Inhaber Rich. Socke, gr. Scharrnstr. 69, ☐= 269.
- Freiherr v. Eberstein**, Hauptmann, Fürstenwalderstr. 47h.
- Ebert**, Friedrich, Arbeiter, Schützenstr. 13.
 — Robert, Lehrer emer., gr. Scharrnstr. 32.
 — Karl, Schlächtermstr., gr. Müllroserstr. 32. Herm., Eisendreher, Leipzigerstr. 19.
 — Karl, Schlosser, gr. Müllroserstr. 12.
 — Karl, Schlosser, kl. Scharrnstr. 8.
 — Karl, Stadtbauführer, Taubenstr. 3a.
 — Max, Tischler, Berlinerstr. 25/26.
 — Karoline, Arbeiterin, Sophienstr. 10b.
 — Auguste, Ww., Näherin, Fischerstr. 98.
 — Elise, Witwe, Thilestr. 5.
 — Karoline, Witwe, Kurzestr. 3.
 — Mathilde, Witwe, Jacobistr. 4.
- Eberth**, Adolf, Bäckerinstr., Anger 6.
- Eccius**, Ernst, Kaufmann, gr. Oderstr. 31b.
- Echost**, Karl, Barbier, Breitestr. 15.
 — Auguste, Arbeiterin, Leipzigerstr. 16.
- Eck**, Rudolf, Rechnungsrat, Stiftsplatz 5a.
 — Georg, Telegr. = Mechaniker, Bahnhoffstr. 21.
- Eckard**, Bruno, Postdirektor, gr. Oderstr. 26.
- Eckelt**, Paul, Droßkfenbesitzer, Regierungsstr. 1.
- Eckenhof**, Aug., Arbeiterin, gr. Müllroserstr. 84.
- Eckenhoff**, Gottlieb, Arbeiter, Gelbe Presse 4.
- Eckert**, Herm., Arbeiter, Blumenstr. 15.
 — Karl, Arbeiter, Blumenstr. 13a.
 — Karl, Bahnarbeiter, gr. Müllroserstr. 25.
 — Rob., Hausdiener, Theaterstr. 4.
 — Herm., Korbmachermstr., Nichtstr. 41.
 — Adolf, Schiffer, Holzmarkt 4.
 — August, Schneider, Rosenstr. 3.
 — Ludwig, Stations = Assistent, Leipzigerstr. 32.
 — Mathilde, Handelsfrau, kl. Oderstr. 1.
- Eckhardt**, Henr., Ww., Waschfr., Tuchmstr. 24.
- Eckstein**, Wilh., Arbeiter, Nichtstr. 94 95.
 — Gustav, Dekorateur, Louisenstr. 8a.
 — Theodor, Kaufmann, Louisenstr. 4.
- † **Th. Eckstein Nachf. B. Thümmler**, Schirmfabrik (1151), Junferstr. 21. Inhaberin Ww. Klara Thümmler.
- † **C. Edel**, Kommissionsgeschäft (A 28a), Bahnhoffstr. 29. Inhaber Kaufm. Kaspar Edel, Bahnhoffstr. 29.
- Edeling**, Ad., Regierungsrat, Thilestr. 5.
 — Karl, Werkführer, Berlinerstr. 52.
- Edling**, Wilh., Arbeiter, gr. Müllroserstr. 11a.
- Egert**, Karl, Arbeiter, Gelbe Presse 4.
- Eggebrecht**, Julius, Bäckerinstr. u. Meehlhldr., Breitestr. 12 13.
- Eggert**, Albrecht, Kanzleirat a. D., Magazinplatz 2.
 — Christ., Regierungs = Sekretär, Berlinerstr. 22.
- Eggo**, Wilh., Handelsmann, Sophienstr. 11a.
- Egler**, Ferd., Viehhändler, Neuer Markt 9.
- Egner**, Georg, Sergeant, Logenstr. 9 10.
- Ehlert**, Jul., Barbier u. Friseur, Dresdenerstraße 17.
 — Wilh., Magistratsbote, Schmalzstr. 15 16.
 — Albert, Professor, Fürstenwalderstr. 5.
 — Rich., Telegr. = Anw., Collegienstr. 4.
 — Auguste, Witwe, Nichtstr. 17.
- Ehrenberg**, Gust., Stellmacher, Beresinchen 8.
 — Wilh., Vorhloffer, Fürstenwalderstr. 10.
 — Ludwig, Weichensteller, Briefenerstr. 2.
- † **C. G. Ehrenberg & Söhne**, Weingroßhandlung (A 74), Oderstr. 33, ☐= 75. Inh. Kaufmann Paul Altman. Prokurist Kaufm. Otto Lamm.
- Ehrend**, Ferd., Kunst = und Handelsgärtner, Leipzigerstr. 23f.
- Ehrenreich**, Anna, Witwe, Tuchmacherstr. 83.
- Ehrhardt**, Wilh., Arbeiter, Fischerstr. 35.
 — Wilh., Schlosser, Schützenstr. 19.
 — Theodor, Schneider, Fürstenwalderstr. 48a.
- Ehrich**, Hermann, Kanzleirat a. D. Croßenerstraße 9.
- Ehring**, Paul, Schuhmacher, Beeskowerstr. 3.
- Ehrle**, Fritz, Schlachthofinsp., Cüstrinerstr. 30.
- Ehrlich**, Friedrich, Kutscher, Chausseestr. 5.
 — Wilh., Kirchhofswärter, Louisenstr. 8a.
 — Gust., Magistratsbote, Kellenspring 9/10.
 — Ad., Ober = Postassistent, Sophienstr. 10f.
 — Wilh., Schneidermstr., Rosenstr. 90.
 — Luise, Arbeiterin, gr. Scharrnstr. 29.
 — Emilie, Fräulein, Wilhelmsplatz 6 9.
- Eibs**, Otto, Cigarrenmacher, Nichtstr. 22.
 — Rob., Rohrleger, Görlikerstr. 8.
 — Elise, Arbeiterin, Wiesenstr. 5.
 — Pauline, Witwe, Arbeiterin, Neuer Markt 2a.
- Eichbaum**, Fritz, Arbeiter, Bergstr. 11.
 — Rudolf, Maler, Carlstr. 21a.
 — Wilhelmine, Witwe, Arbeiterin, Jacobistr. 8.
- Eichberg**, Johann, Arbeiter, gr. Müllroserstr. 75.
 — Hermann, Kellner, gr. Müllroserstr. 77.
 — Johannes, Küster, Oberkirchplatz 6.
 — Wilh., Schiffbauerei u. Blockfabrik, Fischerstraße 97.
 — Paul, Schlosser, Beeskowerstraße 4.
 — August, Werkführer, Leipzigerstr. 7.
 — Marie, Ww., Hofengeschäft, Berlinerstr. 42.
- † **Julius Eichenberg**, Eisen = und Kurzwarenhandlung, en gros und en détail (A 352), Junferstr. 18. Inhaber Kaufmann Paul Julius August Eichenberg.
 — Max, Kaufmann, Junferstr. 18.
 — Paul, Kaufmann, Junferstr. 18.

- Eichhoff**, Emma, Witwe, Hanewald 13.
Eichholz, Bertha, Privatiers, gr. Scharrnstr. 66.
Eichhorn, Josef, Arbeiter, kl. Müllroferstr. 27.
Eichorst, Heim., Postverwalter a. D., Berlinerstraße 45.
† **M. Eichler**, Wäschegeschäft (A 334), gr. Scharrnstr. 50. Zub. Kaufm. Wihl. Eichler, Collegienstr. 14.
Eichler, Karl, Klempnermstr., Friedrichstr. 1.
— Marie, vw. Lokomotivführer, Leipzigerstr. 17 b.
— Luise, vw. Professor, Gursch'sche Straße 1.
— Marie, Rentiere, Friedrichstr. 1.
— Pauline, Viktualienhändlerin, Grüner Weg 14.
Eichmann, Karl, Hauptmann, Croßenerstr. 11.
Eichner, Ernst, General-Kommissions-Kanzlist, Carlstr. 17.
Eisenbusch, Joh., Kesselschmied, Leipzigerpl. 2b.
Eisenfeld, Wihl., Gastwirt, Fürstenwalderstraße 40.
Eisgüterabfertigung Bahnhofstr. 9, ☒ 177.
Eishart, Karl, Brauer, gr. Müllroferstr. 12.
Eisbeck, Anna, Fräul., Rentiere, Fürstenwalderstr. 1.
Eisbinder, Josef, Seifensieder (Werkführer), Tuchmacherstr. 50/51.
Eisborn - Apotheke, Besitz. Bruno Goës, Verwalter und Apotheker Paul. Witzke, gr. Scharrnstr. 79, ☒ 113.
Einkommensteuer - Veranlagungskommission, Logenstr. 7.
Eisborn, Ernst, Briefträger, Kopsmarkt 8 a.
— Aug., Borschmied, gr. Müllroferstr. 47.
— Franziska, Bergstr. 28.
Einwohner-Meldeamt, Rathaus, Zimmer 11.
Eischild, Karl, Arbeiter, Sonnenburgerstr. 24.
Eisemann, Georg, Gefängnis-Aufseher, Tuchmacherstr. 39.
— Gust., Schuhmachermstr., kl. Oderstr. 1.
Eisen, Wihl., Postschaffner, Fischerstr. 43.
Eisenach, Friedr., Juwelier, Fischerstr. 63.
— Franz, Klempnermstr., Berlinerstr. 40.
Eisenach, Auguste, Witwe, gr. Scharrnstr. 42.
Eisenblätter, Friedr., Schlosser, gr. Fruchtstr. 7.
— Otto, Schlosser, Fischerstr. 90.
† **F. Eisenhardt**, Schäftfabrik u. Schuhmacherartikel-Handlung (1594), Nichtstr. 50. Zub. Kaufm. Felix Eisenhardt, Nichtstr. 51.
— Helene, Witwe, gr. Oderstr. 11.
Eisenreich, Marie, Arbeiterin, Oderdamm 1.
Eiserich, Marie, Arbeiterin, Collegienstr. 19.
Eisermann, Gustav, Arbeiter, Carlstr. 13.
— Karl, Schuhmacher, Tuchmacherstr. 1.
— Marie, Wwe. Aufwarterin, kl. Scharrnstr. 1/2.
Eisert, Robert, Schlosser, Leipzigerstr. 6 a.
— Emilie, verw. Steuererheber, Leipzigerstr. 6 a.
Eißler, Auguste, Junkerstr. 21.
Eitz, Otto, Militärämter, Holzhofstr. 16.
Elbe, Paul, Tischler u. Viktualienhändler, gr. Oderstr. 11.
Zum Elefanten, Restaurant, Breitestr. 9, ☒ 153. Zub. Karl Köpernick.
- Elektrizitätswerk**, Bachgasse 4, Bureau Fischerstr. 6, ☒ 57.
Elfe, Johanna, Witwe, Leipzigerstr. 36.
† **Albert Elias**, Manufaktur- u. Wollwarenhandlg., Schürzenfabrik (1555), Junkerstr. 25.
Elias, Auguste, Arbeiterin, Sandstr. 7.
Elinke, Aug., Lokomotivf. a. D., Peizerstr. 5.
† **Gustav Elkan**, Manufaktur-, Modeschneidwaren- und Damen-Konfektions-Handlung (A 293), gr. Scharrnstr. 66.
Eller, Aug., Arbeiter, Rosenstr. 24.
Elling, Gust., Kanzleirat a. D., Stiftsplatz 5 a.
Ellinghausen, Otto, Kaufmann, Gubenerstr. 28.
Ellrich, Joh., Lehrer, Breitestr. 10.
Elsholz, Friedr., Arbeiter, Theaterstr. 8.
Elser, Friedr., Gerichtsdiener, gr. Scharrnstr. 26.
Elster, Herm., Lokomotivführer, Görlitzerstr. 18.
— Paul, Schuldiener, Kaiserstr. 3.
Elster, Gust., Steingutdeher, Chausseestr. 9 b.
Elstner, Otto, Major u. Abteilgs.-Kommand., Fürstenwalderstr. 47 g.
v. Elstner, Klara, Rentiere, Croßenerstr. 13.
Elwert, Friedr., Stellmacher, Fischerstr. 76.
— Gust., Stellmacher, Fischerstr. 24/25.
— Rudolf, Stellmacher, Fischerstr. 19.
— Otto, Töpfer, Tunnelstr. 11.
Emanuel, Wihl., Tischlermstr., Neuer Markt 1.
Emde, Karl, Handschuhmacher, Schmalzstr. 11.
Emmert, Therese, Rentiere, Stiftsplatz 4.
Emmrich, Robert, Cigarrenmacher, Schützenstr. 8.
Emsmann, Anna, verw. Professor, Leipzigerstr. 27.
Emunds, Balthasar, Kaufm., Sophienstr. 2 a.
v. Ende, Johanna, Rentiere, Anger 11.
Ende, Wihl., Arbeiter, Sonnenburgerstr. 42.
— Emma, Wwe., Platz am Carthaus 1.
Endemann, Paul, Bezirks-Feldwebel, Cottbusserstr. 7.
Endler, Gottfried, Unfallrentner, gr. Oderstr. 8.
— Gottl., Unfallrentner, gr. Müllroferstr. 49.
— Paul, Schmied, Beeskowerstr. 10.
Enderslein, Julius, Eigentümer, Lebuser Mauerstr. 4.
— Bernh., Reg.-Supernumerar, Junkerstr. 18.
— Ferd., Schneider, Weidendam 4 a.
Endersley, Paul, Buchdrucker, Fischerstr. 45.
Endler, Klara, Rentiere, gr. Scharrnstr. 30.
Endrikatis, Florentine, Ww., Krankenpflegerin, Fürstenwalderstr. 48 g.
Enengel, Auguste, Arbeiterin, Görlitzerstr. 21.
Engel, Paul, Arbeiter, Schützenstr. 12.
— Gottlieb, Kirchhofs-Inspektor, Fürstenwalderstraße 12.
Engel, August, Arbeiter, Bergstr. 23.
— Karl, Arbeiter, gr. Müllroferstr. 33.
— Paul, Arbeiter, kl. Müllroferstr. 7.
— Richard, Arbeiter, Görlitzerstr. 2.
— Friedrich, Eigentümer, Bergstr. 15.
— Friedrich, Feuernann, kl. Müllroferstr. 1.
— August, Landwirth, gr. Scharrnstr. 59.

Engel, Ludw., stdt. Nachtwächter, gr. Scharrnstr. 91.
 — Hermann, Rentier, Kaiserstr. 2, ☞ 238.
 — Wilhelm, Schmied, Tunnelstr. 1.
 — Emilie, Ww., Arbeiterin, Tuchmacherstr. 43.
 — Wilhelmine, Witwe, Rentiere, Carlstr. 11.
Engelmann, Karl, Eigentümer, Sonnenburgerstraße 29.
 — Karl, Arbeiter, Taubenstr. 1.
 — August, Cigarrenfabrikant, Bahnhofstr. 20.
 — Karl, Hausmeister, gr. Müllroserstr. 27.
 — Heinrich, Hülsenbrenner, Rosenstr. 29.
 — Christian, Schmied, Leipzigerstr. 21f.
 — Emma, Witwe, gr. Müllroserstr. 38.
Engler, Christian, Arbeiter, Weidendamm 6.
 — Friedrich, Arbeiter, Cüstrinerstr. 33b.
 — Karl, Arbeiter, Weidendamm 6.
 — Hermann, Lehrer, Görlitzerstr. 19.
 — Reinhold, Maschinenschlosser, Dresdenerstr. 23.
 — Emilie, Arbeiterin, Bergstr. 1.
 — Dorothea, Rentiere, gr. Fruchtstr. 9a.
Englien, Marie, Witwe, Luckauerstr. 9.
Engnath, Franz, Sergeant, Logenstr. 9 10.
Enkelmann, Paul, Berggärtin, gr. Müllroserstr. 27.
 — Aug., Witwe, Aufwärterin, Berlinerstr. 34.
Entleutner, Minna, verw. Regierungs-Hauptkassenbuchhalter, Nichtstr. 61.
Erbe, Johann, Arbeiter, Oderstr. 59.
 — Ludwig, Invalide, Bahnhofstr. 17.
 — Aug., Gepäckträger, Peiserstr. 10.
Erdmann, Karl, Agent, Louisenstr. 4.
 — Aug., Arbeiter, Sonnenburgerstr. 60g.
 — Karl, Arbeiter, Rosenstr. 44.
 — Karl, Hausvater, Logenstr. 7.
 — Otto, Kellner, Nichtstr. 91.
 — Richard, Maler, Rosenstr. 61.
 — Paul, Pharmazent, gr. Scharrnstr. 79.
 — Karl, Rentier, kl. Scharrnstr. 20.
 — Emil, Tischler, Cüstrinerstr. 15a.
 — Auguste, Witwe, Rosenstr. 41.
 — Hulda, Rentiere, Anger 24.
Ergott, Franz, Kesselschmied, Carlstr. 21c.
Erkmann, Aug., Cigarrenfabrik, Bahnhofstr. 25.
Erler, Adolf, Schmiedemstr., Breitestr. 20.
 — Bertha, Plätterin, Wilhelmsplatz 17.
Ermel, Ernst, Schlosser, Louisenstr. 4.
Ernst, Otto, Lagerverwalter, Gubenerstr. 40.
 — Otto, Schlosser, Grüner Weg 15.
 — Fritz, Tabakspinner, Croßenerstr. 25a.
 — Agnes, Witwe, Bachgasse 5.
Erpel, Emil, Arbeiter, Bergstr. 66.
Ertel, Robert, Schneider, Brückthorstr. 4.
Eichenbach, Friedrich, Arbeiter, Nichtstr. 41.
 — Karl, Arbeiter, Sandstr. 9.
 — Martin, Arbeiter, Weidendamm 4.
 — Karl, Schuhmacher, gr. Müllroserstr. 62.
Espagne, Flora, Rentiere, Breitestr. 14.
Espent, Hedwig, Ww., Rentiere, Theaterstr. 5.
† G. Espent Nachf., A. Wachsmann, Adler-Apothek (1507), Bischofstr. 15.
Etienne, Amalie, Handelsfrau, Nichtstr. 28.

Stourno, Luise, Cigarrenarbeiterin, Sonnenburgerstraße 2.
† Evangelische Vereinsbuchhandlung (1482), gr. Scharrnstr. 47. Inhab. Christlicher Zeitschriften-Verein in Berlin mit Zweigniederlassung in Frankfurt a. O. Prokurist Ernst Rudolf Hülle in Berlin, Alte Jakobstr. 129.
Ewald, Julius, Arbeiter, gr. Müllroserstr. 80.
 — Theodor, Arbeiter, Rosenstr. 40.
 — Wilh., Arbeiter, gr. Müllroserstr. 22.
 — Karl, Bremser, Carlstr. 21c.
 — Emil, Kaufmann, Ziegelstr. 19.
 — Ludwig, Regier.-Sekretär, Leipzigerstr. 13.
 — Ernst, Restaurateur, Chausseestr. 8 9.
 — Hermann, Schlosser, Spornmachersgasse 1.
 — Karl, Tischler, gr. Müllroserstr. 63d.
 — Paul, Tischler, Fischerstr. 54.
 — Wilhelmine, Arbeiterin, kl. Müllroserstr. 7.
 — Aug., vw. Fabrikdirektor, Buschmühlenweg 31.
 — Marie, Ww., Konditorei- und Backwaren-händlerin, Bahnhofstr. 25.
 — Laurette, Witwe, Lebuser Mauerstr. 11.
Ewert, Eugen, Lokomotivbeiz., gr. Müllroserstr. 50.
Exler, Adolf, Arbeiter, gr. Müllroserstr. 61.
 — Auguste, Witwe, Neuer Markt 12.
Exner, Wilh., Kellner, Linden 5.
 — Georg, Arbeiter, Berlinerstr. 36.
Exler, Agnes, verw. Ober-Appellationsgerichtsrat, Buschmühlenweg 1.

F.

Faber, Emil, Schuhmachermstr., Nichtstr. 86.
Fabian, Wilh., Arbeiter, kl. Fruchtstr. 3.
Fabig, Karl, Arbeiter, Rosenstr. 26.
 — Karl, Steingutsdrehler, Buschmühlenweg 30.
Fahle, Karl, Generaldirektor, Cüstrinerstr. 12a.
 — Otto, Kaufmann, gr. Scharrnstr. 71.
Fähmel, Wilh., Schuhmacher, gr. Müllroserstr. 50.
Fähndrich, Karl, Sattler, Bergstr. 65.
Fähurich, Franz, Restaurateur, Leipzigerstr. 17. (Stadt Müllrose).
Fahr, August, Arbeiter, Fischerstr. 34.
Fahrenholz, Rich., Apothekenbes., Croßenerstr. 1a.
Fährmann, Joh., Schneider, Tuchmacherstr. 9.
Falbe, A., Eisenb.-Bodenmstr., Leipzigerstr. 17c.
 — Hans, Traiteur, Halbestadt 20.
 — Anna, Modistin, gr. Müllroserstr. 35.
Falk, Karl, Arbeiter, gr. Fruchtstr. 1.
 — Wilhelm, Arbeiter, Gubenerstr. 38.
 — Wilhelm, Brückenzolleinnehmer, Breitestr. 1.
 — Karl, Tischlermstr., gr. Müllroserstr. 23c.
 — Marie, Witwe, gr. Müllroserstr. 60.
 — Wilhelmine, Witwe, gr. Müllroserstr. 28.
Falke, Ad., Werkführer, gr. Müllroserstr. 23c.
Falkenberg, Gust., Kanzlist, gr. Müllroserstr. 46a.
 — Fritz, Maler, Cottbuserstr. 3.

- Falkenberg**, Aug., Pol.-Sergt., Leipzigerstr. 27.
 — Karl, Schuhmacher, Lehmgasse 1.
 — Sofie, Witwe, Fischerstr. 40.
- Falkenhagen**, Aug., Arbeiter, Sandstr. 14.
 — Ed., Arbeiter, Cüstrinerstr. 30a.
- v. Falkenhayn**, Wilh., Oberst z. D. u. Bezirkskommandeur, Fürstenwalderstr. 54.
- v. Falkenhayn**, Anton, Rittmeister a. D., in Firma Frankfurter Dampfziegelei Kohlmeß & Co., Lichtenbergerstr. 1a., Wohnung Fürstenwalderstr. 47.
- Falkenmeier**, H. v., Lokomotivführ., Carlstr. 3.
- Falkenmeyer**, Karl, Techniker, Peizerstr. 10.
- Falkenstern**, August, ehem. Portier, Leipzigerstraße 19b.
- Falkenthal**, Karl, Postschaffner, Bahnhofstr. 15 f.
 — Albert, Viktualienhändler, Tuchmacherstr. 6.
 — Ernestine, Witwe, Dresdenerstr. 22.
 — Anna, Witwe, Dresdenerstr. 18.
- Falscha**, Juliane, Witwe, Wilhelmpl. 6 9.
- Fanger**, Martha, Klempnermstr., Promenadeng. 3.
 — Wilhelmine, vw. Klempnermstr., Promenadengasse 3.
- Fanjelow**, Luise, Witwe, Fischerstr. 88.
- Faejeler**, Karl, Arbeiter, Sophienstr. 10a.
- Faschauer**, Hermann, Barbier und Friseur, Schmiedegasse 8 9.
 — Adolf, Tischler, Jüdenstr. 15.
- Faul**, Karl, Schmied, Dresdenerstr. 23.
 — Helene, Witwe, Aufwarterin, Fischerstr. 23.
- † **H. Faustmann**, Kolonial-, Material-, Delikatesswaren- u. Wildbrethandl., (A 274) Schmalzstraße 12, Inhaber vw. Kaufmann Marie Faustmann.
- Faustmann**, Heinr., Steindr., Leb. Mauerstr. 11.
- Fautschek**, Herm., Schuhmachermstr., Carlstr. 12.
- Fechner**, Karl, Arbeiter, Carlstr. 38.
 — Karl, Arbeiter, Schmiedegasse 7.
 — Wilhelm, Arbeiter, Gubenerstr. 21.
 — Wilhelm, Arbeiter, Sonnenburgerstr. 51.
 — Otto, Barbier, Carlstr. 10.
 — Wilhelm, Baunternehmer, Anger 13.
 — Wilhelm, Bierfahrer, Fischerstr. 94 95.
 — Leopold, Briefträger, Bergstr. 4.
 — Ad., Eisenb.-Bachmeist. a. D., Leipzigerpl. 2b.
 — Richard, Invalide, Breitestr. 34.
 — Paul, Lederzurichter, Fischerstr. 45.
 — Karl, Maschinenbauer, kl. Müllroferstr. 2c.
 — Friedrich, Maurerpolier, Croßenerstr. 26 b.
 — Karl, Restaurateur, Bischoffstr. 26.
 — Wilhelm, Schmied, Fischerstr. 32a.
 — August, Schuhmachermstr., Mittelstr. 21.
 — Ferd., Schuhmachermstr., gr. Müllroferstr. 73.
 — Franz, Schuhmacher, Fischerstr. 99.
 — Hermann, Töpfer, Bergstr. 6.
 — Ernestine, Wm., Arbeit., Tscheksch. Oberw. 4.
 — Karoline, Witwe, Wilhelmplatz 6 9.
 — Marie, Witwe, Berlinerstr. 14.
 — Wilhelmine, Witwe, Arbeiterin, Zimmerstr. 4.
- Fechtner**, Karl, Böttcher, Cüstrinerstr. 37.
- Federmann**, Aug., Gerichtsdiener a. D., Neuer Markt 5e.
- Fedrich**, Max, Arbeiter, Luckauerstr. 1.
- Fegert**, Wilhelmine, Arbeiterin, kl. Müllroferstr. 13.
- Fehder**, August, Böttcher, Nichtstr. 17.
- Fehlhauser**, Mathias, Schneidermstr., Dresdenerstraße 1.
- Fehling**, Johann, Arbeiter, Luckauerstr. 10.
- Fehmer**, Arthur, Hoboist, Beeskowerstr. 5.
 — August, Hoboist, gr. Müllroferstr. 33.
- Feibefe**, Gustav, Schuhmacher, Jacobistr. 3.
- Feibig**, Julius, Maschinenputzer, Carlstr. 21 b.
 — Ernst, Schneidermstr., Tuchmacherstr. 12.
 — Auguste, Witwe, Rentiere, Fischerstr. 3.
- Feibusch**, Johanna, Witwe, Nichtstr. 51.
- Feicke**, Robert, Werkmstr., Park 11/12.
- Feierabend**, Ernst, Malermstr., Promenadeng. 5.
- Feige**, Paul, Schuhmacher, gr. Müllroferstr. 38.
 — Aug., vw. Lokomotivführer, Dresdenerstr. 17.
- Feigell**, Emil, Dr. Oberstabsarzt I. Klasse a. D., Stiftsplatz 5.
- † **M. Feilchenfeld**, Nichtstr. 33 (A 77), Inhaber Kaufmann Moriz Feilchenfeld.
- Feilke**, Heinr., Schuhmachermstr., Kasernenstr. 2.
- Fein**, Heim., Schächtermstr. u. Händler, Nichtstr. 37.
- Feind**, Gustav, Maurer, kl. Müllroferstr. 3.
- Feist**, Louis, Schuhmacher, Kellenspring 6.
- Feistel**, Gustav, Stellmacher, gr. Müllroferstr. 33.
 — Juliane, Witwe, Beresinchen 8.
- Feister**, Friedrich, Schmied, Tunnelstr. 4.
- Feiz**, Julius, Schneidermstr., Tuchmacherstr. 71.
- Felderer**, Louis, Kaufmann, Leder- u. Kurzwarenhandlung, Görlitzerstr. 12.
 — Bertha, Witwe, Görlitzerstr. 12.
- Feldhügel**, Gust., Kgl. Oberrevisor, Gubenerstr. 5.
- Feldmann**, Aug., Arbeiter, kl. Müllroferstr. 2a.
 — Alfred, Kaufmann, gr. Scharnstr. 71.
- Feldner**, Gustav, Arbeiter, Fischerstr. 77.
 — August, Schuldiener, Park 6/7.
 — Maria, Witwe, gr. Müllroferstr. 39.
- Feldt**, Gustav, Gastwirt, Berlinerstr. 49.
- Feldtmann**, Fritz, Oberarzt, Breitestr. 3.
- Felgentreff**, Karl, Oberlehrer, Sophienstr. 2a.
- Felfel**, Theodor, Lehrer, Lebujer Mauerstr. 3.
- Fellechner**, Otto, Former, Bergstr. 2.
 — Marie, Waschfrau, Mühlengasse 1.
- Felleckner**, Elise, vw. Uhrmacher, gr. Oderstr. 45.
- Fellenberg**, Paul, Drucker, gr. Müllroferstr. 46.
- Feller**, Rudolf, Fleischerstr., Leipzigerstr. 5.
 — Gustav, Güterbodenarbeiter, Anger 12.
 — Gottlieb, Invalide, Luckauerstr. 12.
 — Paul, Porzellanmaler, Bergstr. 52c.
 — Emma, Witwe, Fischerstr. 99.
- Fels**, August, Mittelschullehrer, Zimmerstr. 3.
 — August, Schuhmacher u. Grünframhändler, Tuchmacherstr. 53.
- Felsch**, Alfred, Arbeiter, Hofmarkt 9.
 — Alwin, Arbeiter, Schützenstr. 9.
 — Emil, Arbeiter, Schützenstr. 4.
 — Herm., Brunnenarbeiter, gr. Fruchtstr. 8a.

- Felsch**, Wilh., Kanzleirat a. D., Berlinerstr. 45.
 — Aug., Ww., Cigarrenarbeiterin, Schützenstr. 5.
 — Auguste, Witwe, Neuer Markt 1a.
- Felscherinow**, A., Räucherwarenhandlung, gr. Scharnstr. 85. Inh. Albert Felscherinow, Breitestr. 5.
- Fender**, Gustav, Arbeiter, Sonnenburgerstr. 17.
 — Johann, Arbeiter, Kellenspring 11.
 — Max, Arbeiter, Hofmarkt 10.
 — Karl, Invalide, Schützenstr. 14.
 — Ferdinand, Korbmacher, Blumenstr. 10.
 — Ludwig, Maurer, Sonnenburgerstr. 55.
 — Wilh., Töpfer, Fischerstr. 12.
 — Wilh., Korarbeiter, Blumenstr. 14.
 — Ernst, gr. Scharnstr. 5.
- Fendius**, Marie, Frl., Rentiere, kl. Scharnstr. 15.
- Fengler**, Herm., Lokomotivheizer, gr. Müllroserstraße 46b.
 — Otto, Schneider, gr. Scharnstr. 9.
 — Bertha, Plätterin, Tuchmacherstr. 25.
 — Bertha, Witwe, Bachgasse 5.
- Fens**, Karl, Arbeiter, Bergstr. 5a.
- Fenste**, August, Arbeiter, gr. Müllroserstr. 77.
- Fenslau**, Aug., Schlosser, gr. Müllroserstr. 13.
- Ferchland**, Theodor, Korfenschneider, gr. Müllroserstr. 23b.
- Fertheil**, Theodor, Arbeiter, Rosenstr. 16.
- Feste**, Herm., Schuhmacher, Luckauerstr. 24.
- Fest**, Adolf, Arbeiter, Bergstr. 56.
 — Karl, Arbeiter, Bergstr. 57.
 — Karl, Bremser, Görlitzerstr. 13.
 — Karl, Hausdiener, Theaterstr. 3.
 — Paul, Schlosser, Kellenspring 11.
 — Martin, städt. Wächter, gr. Scharnstr. 71.
 — Alwine, Witwe, gr. Scharnstr. 39.
 — Seraphine, Witwe, Görlitzerstr. 30 31.
 — Wilhelmine, Witwe, Gubenerstr. 38.
- Festner**, Otto, Schuhmachermstr., Kurzestr. 1.
- Fettke**, Gustav, Meier, Bergstr. 34.
 — Bertha, Witwe, Görlitzerstr. 5.
- Feuerhelm**, Christ., Reg.-Anw., Prinzenufer 1.
- Feuerwehr-Hauptwache**, Oderstr. 28, ☐= 174.
- Feurkauf**, Marie, Fräulein, Bergstr. 11.
- Fibbig**, Ernestine, Fräulein, gr. Müllroserstr. 60.
- Fichtner**, Konrad, Formermstr., Hofmarkt 24.
 — Marie, Witwe, Spornmachersgasse 10.
- Fickert**, Elise, Frl., Rentiere, Halbestadt 24.
- Fickler**, Wilh., Schuhmacher, Weidendam 4a.
- Fiddicke**, Gottlieb, Rentier, Cottbusserstr. 4.
 — Wilh., Bote, Theaterstr. 8.
- Fiebelkorn**, Julius, Kanzleirat, Theaterstr. 9.
- Fieber**, Franz, Schuhmacher, Cottbusserstr. 10.
- Fiebig**, August, Schlosser, Carlstr. 24.
 — Rudolf, Tischler, gr. Müllroserstr. 48.
- Fiebiger**, Ad., Kaufmann, Regierungsstr. 17 18.
 — Paul, Werkmstr., Cüstrinerstr. 33a.
 — Ottilie, in Firma August Nicolaus Nachf., Posamentier-, Band- und Kurzwarenhandlung, Regierungsstr. 17 18.
 — Mathilde, Witwe, Regierungsstr. 2.
- Fiedeler**, Franz, Arbeiter, Bergstr. 9.
- † **G. S. Fiedler**, Materialwarengeschäft und Destillation (A 87), gr. Müllroserstr. 73. Inhaber Kaufmann Samuel Fiedler.
- † **Wilhelm Fiedler**, Hotelier (A 19), Bahnhofstr. 27, ☐= 19.
- Fiedler**, Paul, Arbeiter, Bergstr. 19.
 — Paul, Böttcher, Fischerstr. 77.
 — Albert, Invalide, Kellenspring 3 4.
 — Paul, Lehrer, gr. Scharnstr. 18.
 — August, Tischler, Bergstr. 19.
 — Wilh., Arbeiterin, Schützenstr. 5.
 — Dorothea, Witwe, Hofstr. 7.
 — Karoline, Witwe, gr. Oderstr. 66.
 — Pauline, Witwe, Rosenstr. 58.
- Fiege**, Gustav, Schuhmachermstr., Dresdenerstr. 10.
- Fiehne**, Charlotte, Landwirtin, Wiesenplan 17.
- Fieck**, Elias, Arbeiter, Rosenstr. 13.
- Fiefe**, Reinhold, Schneidermstr., Tuchmacherstr. 43.
- Fielipecki**, Stanislaus, Bahnwärter, gr. Müllroserstr. 14.
- Fielitz**, Karl, Lohgerbermstr., Kiebergasse 6.
 — Karl, Rentner, Kiebergasse 6.
- Fielow**, Friedrich, Arbeiter, Jüdenstr. 15.
- Fieting**, Friedrich, Arbeiter, Carlstr. 1.
- Fieweger**, Henriette, verw. Amtsgerichtsdienner, gr. Scharnstr. 83.
- Filas**, Michael, Arbeiter, Sophienstr. 23.
- Filliger**, Wilhelm, Arbeiter, Nichtstr. 41.
- Filzer**, Paul, Werkführer, Leipzigerstr. 4.
- Graf Fink v. Finckenstein**, Albrecht, Hauptmann, Hohenzollernstr. 8.
 — Bernhard, Oberleutnant, Sophienstr. 25.
- Gräfin Fink v. Finckenstein**, Therese, Halbestadt 20.
- Findeisen**, Wilh., Arbeiter, kl. Müllroserstr. 2d.
- Finder**, Karl, Regier.-Kanzlei-Inspektor a. D., Gursch'sche Straße 7.
 — Auguste, Witwe, Sonnenburgerstr. 18.
- Finger**, Albert, Schmied, Carlstr. 10.
- Fink**, Gustav, Agent, Regierungsstr. 16.
 — Karl, Invalide, Fischerstr. 54.
- Finke**, August, Arbeiter, Ruhnen 12.
 — Eduard, Arbeiter, Cüstrinerstr. 40.
 — Gustav, Arbeiter, Bergstr. 56.
 — Paul, Arbeiter, Leipzigerstr. 19b.
 — Reinhold, Arbeiter, Carlstr. 8.
 — Wilh., Arbeiter, gr. Müllroserstr. 25.
 — August, Invalide, Fischerstr. 89.
 — Paul, Kellermstr., Schmalzstr. 2.
 — Karl, Restaurat., Croßenerstr. 6 (Löweninsel).
- Finster**, Hugo, Tischlermstr., gr. Scharnstr. 5.
- Firt**, Marie, Witwe, Bahnhofstr. 15.
- Fisch**, Julius, Rechnungsrat a. D., Nichtstr. 97.
- Fischbach**, Anton, Arbeiter, Rosenstr. 88.
 — Wilh., Arbeiterin, Peizerstr. 2.
- † **Friedrich Fischer**, Mineralwasserfabrik und Badeanstalt (Victoria-Bad) (A 116) Wilhelmshof 18. Inhaber Kaufmann Otto Greiffentrod, ☐= 137.

- † **Paul Fischer**, Porzellan- u. Glaswaren-Handlung (A 343), gr. Scharrnstr. 46. Inhaber Kaufmann Paul Fischer, große Scharrnstraße 53.
- Fischer**, Ernst, Arbeiter, Chauffeestr. 10.
- Wilh., Arbeiter, Berlinerstr. 43. 44.
 - Karl, Arbeiter, Sonnenburgerstr. 24.
 - August, Bergmann, Bergstr. 26.
 - Gustav, Eigentümer, Louisenstr. 1.
 - Karl, Elementarlehrer, An der Seidenfabrik 4.
 - Heinrich, Fleischerstr., Tuchmacherstr. 23, ☐= 172.
 - Karl, Formernstr., Bergstr. 52a.
 - Paul, Former, Sandstr. 4a.
 - Gustav, Fuhrherr, Tschesschnower Oberw. 3.
 - Heinrich, Gerichtsvollzieher, gr. Oderstr. 43.
 - Albert, Händler, Thilestr. 5.
 - Wilh., Hausmann, Fürstenwalderstr. 52a.
 - Karl, Hülfs Telegraphist, Carlstr. 28.
 - Ferdinand, Invalide, Linden 2.
 - Otto, Kaufmann, in Firma Haase & Schrodt, Getreide-, Düngemittel- und Futterartikelf-handlung, Fürstenwalderstr. 59.
 - Wilh., Lehrer a. D., Stiftsplatz 3.
 - Aug., Lokomotivführer a. D., Leipzigerstr. 5.
 - Ferdinand, Lokomotivführer, Görlitzerstr. 16a.
 - August, Magistratsbote, Neuer Markt 5d.
 - Friedrich, Maschinenschlosser, Bergstr. 2.
 - Ernst, Nachtwächter, Mittelstr. 22.
 - Eduard, Oberpostlat a. D., Gubenerstr. 21a.
 - Karl, Rentier, Tuchmacherstr. 23.
 - Wilhelm, Restaurateur, gr. Oderstr. 30.
 - Ernst, Schlosser, Tuchmacherstr. 75.
 - Albert, Schuhmacher, Leipzigerstr. 23a.
 - Gustav, Schuhmacher, Holzhoffstr. 24.
 - Rudolf, Schuhmacher, gr. Fruchtstr. 6a.
 - Wilhelm, Schuhmacher, Bergstr. 16.
 - Wilh., Schuhmacher, Sophienstr. 6.
 - Gustav, Stellmacher, Leipzigerstr. 21h.
 - Otto, Telegraphenarbeiter, Rosenstr. 29.
 - Adolf, Tischlerstr., Berlinerstr. 16, Wert- statt Berlinerstr. 39.
 - Julius, Tischler, gr. Müllroserstr. 14.
 - Karl, Töpferstr., Cüstrinerstr. 33b.
 - Klara, Fräulein, gr. Scharrnstr. 26.
 - Agnes, verw. Geh. Regierungsrat, Gör- likerstraße 28.
 - Ernestine, Handelsfrau, Gubenerstr. 41.
 - Wilhelmine, Ww., Händlerin, Halbestadt 25.
 - Luise, verw. Kanzleirat, gr. Oderstr. 25.
 - Luise, verw. Lokomotivführer, Kurzwaren- händlerin, Linden 17.
 - Paula, Lehrerin, Kellenpring 1/2.
 - Hedwig, Näherin, Holzhoffstr. 10.
 - Karoline, Ww., Blätterin, Züdenstr. 2.
 - Elisabeth, Frl., Rentiere, Stiftsplatz 5.
 - Marie, Wäscherin, Tuchmacherstr. 16.
 - Emilie, Witwe, Junkerstr. 21.
 - Auguste, Witwe, Cüstrinerstr. 15a.
 - Luise, Witwe, Sophienstr. 21.

- Fischer**, Marie, Witwe, Carlstr. 14.
- † **Wilhelm Fittig**, Tabak- u. Cigarren- fabrik (A 82), Breitestr. 39.
- Fittig**, Martha, Witwe, Bergstr. 65.
- Fittinger**, Ernst, Arbeiter, Leopoldstr. 9.
- Ernst, Arbeiter, Schmalzstr. 11.
- Fitze**, Paul, Arbeiter, Rosenstr. 44.
- Ferdinand, Arbeiter, kl. Müllroserstr. 2b.
- Fizner**, Juliane, Köchin, Fischerstr. 80.
- Flaccus**, Ludw., Katasterzeichner, Ferdinandstr. 5.
- Flanderky**, Aug., Arbeiter, Sonnenburgerstr. 40.
- Flath**, Fritz, Kaufmann, An der Seidenfabrik 4.
- Flechner**, Herm., Schuhmacher, Leb. Mauerstr. 5.
- Fleck**, Eduard, Bureau-Diätar, Oderstr. 45.
- Philipp, penj. Kantor, Nichtstr. 43.
 - Otto, Lehrer, Bergstr. 63.
 - Friedrich, Major, Ebertusstr. 14.
 - Karl, Oberleutnant, Fürstenwalderstr. 47i.
- Flegel**, Auguste, verwitwete Gerichtsvollzieher, gr. Oderstr. 44.
- Fleischer**, Johann, Arbeiter, Buschmühlweg 15.
- Karl, Arbeiter, Sandstr. 14.
 - Otto, Arbeiter, kl. Fruchtstr. 3b.
 - Siegfried, Handelsmann, Breitestr. 37.
 - Emil, Schlosser, Neuer Markt 6.
 - Anna, sep., Bahnhofstr. 15.
 - Dorothea, Arbeiterin, Tuchmacherstr. 17.
 - Minna, Näherin, gr. Scharrnstr. 71.
 - Mathilde, verw. Rentier, Park 13a.
- Fleischhammel**, Soph., Ww., Sonnenburgerstr. 17.
- Fleischhauer**, Hugo, Lackierer, Leipzigerstr. 35.
- Fleischmann**, Franz, Optm., Fürstenwalderstr. 47f.
- Flemming**, Paul, Lehrer, Nichtstr. 66.
- Luise, Witwe, Bischofstr. 19.
- Fleschner**, Gust., Klempnerstr., Tschessich- nower Oberweg 3.
- Pauline, Fräulein, gr. Oderstr. 66.
- Fliegener**, Wilhelm, Arbeiter, Leipzigerstr. 21g.
- Flies**, Alexander, Arbeiter, Sandstr. 7.
- Paul, Zugführer, Thilestr. 5.
- Fliech**, Aug., Dachdeckerstr., Cüstrinerstr. 40.
- Antonie, Frl., Blätterin, Nichtstr. 24.
- Flock**, Otto, Arbeiter, Fischerstr. 28.
- Paul, Cigarrenmacher, Neuer Markt 9.
- Flohr**, Julius, Schuhmacher, Neuer Markt 1a.
- Ernst, Schuldiener, Gubenerstr. 13.
- Florian**, Wilh., Stationsdiätar, Tunnelstr. 8.
- Floß**, Waldemar, Heizer, gr. Müllroserstr. 40.
- Flöter**, Friedr., Maurer, Nichtstr. 37.
- Wilh., Maurer, gr. Fruchtstr. 8a.
- Fluder**, Aug., Trompeter, Neuer Markt 9.
- Flügel**, Elisabeth, Witwe, Berlinerstr. 23.
- Flurschütz**, Herm., Arbeiter, Croßenerstr. 26.
- Fobe**, Emil, gepr. Heizer, Dresdenerstr. 23.
- Focke**, Richard, Arbeiter, Leipzigerplatz 2a.
- Wilhelmine, Witwe, Bergstr. 18.
- Folesky**, Hermann, Arbeiter, Sonnenburgerstr. 50b.
- Folgmann**, Gerhard, Vicefeldwebel, Logenstr. 9/10.
- Fölcke**, Ferdinand, Lokomotivführ., Leipzigerstr. 15.
- Forchert**, Alwine, Witwe, Carlstr. 1.

Forchner, Gustav, Schlosser, Tuchmacherstr. 37.
Fornalkewitz, Stanislaus, Arb., Grüner Weg 15.
Fornseist, Karl, Telegraphist, gr. Müllroserstraße 63d.
Forstbureau des Magistrats, Bischoffstr. 20, ☐= 257.
Förster, Friedrich, Arbeiter, Anger 20.
 — Friedr., Maurer, gr. Müllroserstr. 70.
 — Hermann, Arbeiter, Carlstr. 23.
 — Julius, Eigentümer, Tuchmacherstr. 38.
 — Karl, Eigentümer, Bergstr. 38.
 — Albert, Heizer, Gubenerstr. 20.
 — Komrad, Kgl. Kreisbau=Inspektor, Huttenstr. 1.
 — Julius, Malermstr., gr. Scharnstr. 69.
 — Max, Maurer, Bergstr. 38.
 — Karl, Reg.=Sekretär, Gursch'sche Str. 3.
 — Joh., Schankwirt u. Eigent., Dresdenerstr. 21.
 — Reinhold, Schneider, Carlstr. 2.
 — Wilh., Schuhmacher, gr. Müllroserstr. 6.
 — Herm., Tapezierermstr., Gubenerstr. 2.
 — Bertha, Fräulein, Oderstr. 40.
 — Appolonia, Witwe, Zimmerstr. 3.
 — Pauline, Witwe, Nichtstr. 101.
v. Förster, Jul., Rentier, Buschmühlenweg 9.
Forth, Herm., Schuhmacher, gr. Müllroserstr. 73.
Foth, Adolf, Krankenkontrollieur, Bischoffstr. 1.
Foche, Heinr., Schuhmachermstr., Leipzigerstr. 2.
Frädrich, Hermine, Eigent., Buschmühlennw. 28.
Frahn, Aug., Arbeiter, gr. Oderstr. 33.
 — Gust., Restaurateur, Nichtstr. 25.
Framark, Otto, Schuhm., Tschekyschn. Oberw. 15b
Frank, Friedr., Landwirt, Berlinerstr. 50.
 — Theodor, Sattlernstr., Görlicherstr. 4.
 — Luitgard, Vorwerksbesitzerin, Berlinerstr. 50.
Franczak, Anna, Witwe, Tuchmacherstr. 47.
Frank, Wilhelm, Depot=Vicesfeldwebel Fürstenwalderstr. 33d.
Frank, Gottlieb, Arbeiter, Schützenstr. 10.
 — Karl, Arbeiter, Berlinerstr. 39.
 — Friedr., Arbeiter, Cüstrinerstr. 33c.
 — Reinhold, Arbeiter, Leipzigerstr. 20a.
 — Wilh., Arbeiter, Leipzigerstr. 21.
 — Wilh., Arbeiter, Schützenstr. 8.
 — Aug., Bahumeister I. Kl., Bahnhofstr. 7.
 — Hermann, Barbier, Bahnhofstr. 21.
 — Otto, Bürstenfabrikant, Geschäftslokal fl. Scharnstr. 13 14, Wohnung fl. Scharnstr. 8.
 — Gottfried, Eigentümer, Spornmachersg. 3.
 — Herm., Fleischerstr., Taubenstr. 1.
 — Paul, Geigenbauer, Park 5.
 — Aug. Hauptsteueramtsdiener, Pacht Hof 2.
 — Ernst, Kasernenwärter, Logenstr. 9 10.
 — Julius, Kontordienner, Chauffeeestr. 6 7.
 — Ernst, Kaufmann, gr. Oderstr. 1.
 — Wilh., Kaufmann, Fürstenwalderstr. 57.
 — Wilh., Kaufmann, Louisenstr. 4.
 — Emil, Pfarrer, Fürstenwalderstr. 59.
 — Karl, Restorhandlung, Tuchmacherstr. 1.
 — Friedr., Sattler, Junkerstr. 23.
 — Jul., Schlosser, Carlstr. 27.

Frank, Wilh., Schlosser, gr. Oderstr. 11.
 — Fritz, Schuhmacher, Park 13a.
 — Gust., Schuhmacher, Cüstrinerstr. 33c.
 — Reinhold, Schuhmachermstr., Ziegelstr. 32.
 — Otto, Tischler, Chauffeeestr. 9b.
 — Helene, verw. Postverwalter, Sophienstr. 3.
 — Anna, Arbeiterin, Cüstrinerstr. 33b.
 — Amalie, Fleischergeschäft, Blumenstr. 3.
 — Amalie, Witwe, Rentiere, Berlinerstr. 49.
 — Auguste, Witwe, Leipzigerpl. 2b.
 — Wilhelmine, Witwe, Croßenerstr. 24.
 — Ida, Witwe, gr. Müllroserstr. 29.
 — Luise, Witwe, Blumenstr. 13b.
 — Marie, Luckauerstr. 1.
† Fraenk & **Simon**, Landes=Produkten=Handlung, (153) Fürstenwalderstr. 59, ☐= 82. Inhaber verw. Kaufmann Bertha Fraenk.
† Frankfurter Aktien=Bräuerei, (B 2), Kontor Fürstenwalderstr. 61, ☐= 180. Aktien=Bräuerei=Restaur., Fürstenwalderstr. 61, ☐= 121. Inh. Traiteur M. Hoffmann.
† Frankfurter Dampf=Ziegelei Kohlmeß & Co., (1578), Lichtenbergerstraße 1a, ☐= 227. Inhaber Rittmeister a. D. Anton von Falkenhayn.
† Frankfurter Gütereisenbahn=Gesellschaft, Dampfschiff=Rhederei und Bahnumschlag, (B 4) Bahnbauergasse 1, ☐= 88. Vorsitzender Kaufmann Volkmar Queißer in Breslau.
† Frankfurter Metallgewebe=Fabrik Kramer & Neumann (A 299), Luckauerstr. 7, ☐= 279, Kontor Bischoffstr. 11 12, ☐= 39. Inhaber Drahtgewebefabrikant Karl Neumann.
† Frankfurter Molkerei, G. G. m. u. S. (7) Leipzigerstr. 38, ☐= 97. Direktor Gustav Litjche.
Frankfurter Oderzeitung, (Trowitzsch & Sohn), gr. Oderstr. 21, ☐= 252.
Frankfurter Stadtanzeiger, (Trowitzsch & Sohn), gr. Oderstr. 21, ☐= 252.
† Frankfurter Schuhwarenfabrik, C. Sally & Co., (362) Logenstr. 12. Inhaber Kaufmann Callmann Sally und Kaufmann Siegmund Heilborn, ☐= 275.
† Frankfurt = Neppener Stärke = Zucker = u. Syrup = Fabrik, vorm. C. Leuchtenberger, G. m. b. H. (B 10) Cüstrinerstr. 6. Geschäftsführer: Direktor Max Pantel in Frankfurt a. D. u. Kaufmann Albert Müller in Hamburg, Prokurist Kaufmann Wilh. Ulrich, hier.
† Frankfurter Waren = Einkaufs = Verein, G. G. m. u. S. (B 10). Vorsitzender Kaufmann Gustav Menzel, Herkners Erben, Schmalzstr. 9, ☐= 18. — Kaffeeösterei Kellenpring 13, ☐= 128.
Frankowski, penj. Ober = Gefangenenaufseher, Görlicherstr. 24.

Franz, Richard, Agent, Marienstr. 1.
 — Rudolf, Bürgermeister, Fürstenwalder-
 straÙe 47f.
 — Wilh., Wagenführer, Fischerstr. 102.
Franzke, Luise, Wäscherin, Junkerstr. 9.
Franz, Gustav, Arbeiter, Thilestr. 8.
 — Wilh., Arbeiter, Schützenstr. 17.
 — Gustav, Kgl. Gewerberath, Friedrichstr. 1.
 — Gust., Hauptsteueramts-Assist., Sophienstr. 2.
 — Wilh., Hauptsteueramts-Diener, Bachhof 2.
 — Rud., Kaufmann, Thilestr. 6.
 — Paul, Draelbauer, Anger 9.
 — Wilh., Hangiermstr., gr. Müllroserstr. 65a.
 — Alb., Regierungs-Baumeister, Fürstenwal-
 derstraße 48f.
 — Friedr., Schlosser, Schützenstr. 17.
 — W., Arbeiterin, Fürstenwalderstr. 38.
 — Luise, Witwe, Fischerstr. 5a.
Fränzel, Auguste, Witwe, Kurzeßtr. 1.
Franzke, Ernst, Arbeiter, gr. Fruchtstr. 11.
Fraustädter, Johanna, verwitw. Justizrat,
 Zimmerstr. 5.
Fredrich, Herm., Schuhm., Cüstrinerstr. 33e.
Freese, Wilhelmine, Krankenpflegerin, Fürsten-
 walderstr. 58.
Freiberg, Luise, Witwe, gr. Müllroserstr. 6.
 — Math., Witwe, Schützenstr. 14.
Freier, Ferd., Arbeiter, Peizerstr. 10.
 — Friedr., Arbeiter, Anger 2.
 — Joh., Arbeiter, Peizerstr. 10.
 — Karl, Arbeiter, Schützenstr. 12.
 — Linus, Arbeiter, Croßenerstr. 14.
 — Wilh., Arbeiter, Nichtstr. 31.
 — Wilh., Bäckerin, Sandstr. 10.
 — Max, Brandinspektor, gr. Oderstr. 28.
 — Otto, Werkführer, Carlstr. 9.
 — Otto, Webermstr., Sonnenburgerstr. 61.
 — Bertha, Stickerin, Leipzigerstr. 10.
Freiheit, Wilh., Werkmeister, Cüstrinerstr. 15.
Freimark, Karl, Arbeiter, Fischerstr. 72.
 — Herm., Lokomotivheizer, gr. Müllroserstr. 56.
 — Auguste, Witwe, Breitestr. 26.
Freimuth, Anna, Arbeiterin, Nichtstr. 60.
Freise, Aug., Kutscher, Buschmühlenweg 10.
Freitag, Josef, Kesselschmiedemstr., Mittelstr. 6.
 — Theod., Kesselschmied, Mittelstr. 16.
 — Albert, Kuhfütterer, Ruhnen 6.
 — Joh., Regierungs-Hauptkassen-Buchhalter,
 Gubenerstr. 35.
 — Ernestine, Witwe, Arbeiterin, Leopoldstr. 1.
Frenzel, Georg, Lackiererin, Park 11/12.
 — Eduard, Schuhmstr., Lessingstr. 19.
 — Jul., Schuhmachermstr., Wilhelmspl. 6/9.
Freerich, Gertrud, Restaurateurin, gr. Scharrn-
 straÙe 32.
Frese, Ottilie, Fräulein, Wilhelmsplatz 6/9.
Freudenberger, Rud., Schuhm., Schützenstr. 19.
Freudenberger, Schneidermstr., gr. Scharrnstr. 4.
Freudiger, Aug., Maurer, Blumenstr. 11.
 — Eduard, Tischlermstr., Blumenstr. 11.

Freudiger, Gust., Tischler, Fischerstr. 9.
 — Emma, Witwe, Neuer Markt 14/15.
Freuer, G., vw. Pastor, Gubenerstr. 21b.
Freund, Ernst, Arbeiter, gr. Müllroserstr. 80a.
 — Friedr., Arbeiter, Theaterstr. 2.
 — Gust., Arbeiter, Berlinerstr. 49.
Freund, Ludw., Arbeiter, Berlinerstr. 31/32.
 — Wilh., Arbeiter, Berlinerstr. 45.
 — Gust., Feuerwehrmann, Kofsmarkt 26.
 — Gust., Lokomotivheizer, gr. Müllroserstr. 40.
Frey, Oskar, Lokomotivführer, Tunnelstr. 6.
 — Agnes, Witwe, Tunnelstr. 6.
Freyer, Louis, Arbeiter, kl. Müllroserstr. 2d.
 — Hedwig, Gesellschafterin, Stiftsplatz 8.
v. Freyhöld, Karl, Leutnant, Fürstenwalder-
 straÙe 34.
† Otto Freymuth Nachf., Buchhandlg.,
 und Manufakturwarenhandlung, (1592)
 Dresdenerstr. 18. Inhaber Richard Köster.
Freymuth, Luise, Eigentümerin, Dresdener-
 straÙe 18.
Frenschmidt, Emil, Stat.-Vorst. I. Kl., Bahn-
 hoffstraße 8.
Fricke, Otto, Photograph, in Firma L. Haase,
 & Co., Photogr. Anstalt, Regierungsstr. 12.
 — Emil, Tischler, Anger 14.
 — Geschwister, Berlinerstr. 12.
Frickell, Anna, Witwe, Görlitzerstr. 26.
Frieben, Joh., Kellermstr., gr. Oderstr. 15.
† Eduard Fricke, Drogen-, Farben- und
 Parfümeriewaren-Handlung (A 370), Re-
 gierungsstr. 12, 234. Inhaber Kauf-
 mann Ed. Fricke, gr. Müllroserstr. 65.
Fricke, Marie, Witwe, Tuchmacherstr. 73.
Friedak, Wilh., Arbeiter, Tuchmacherstr. 5.
Friedel, Wilh., Wm., Arbeiterin, Carlstr. 32.
Friedenreich, Paul, Arbeiter, gr. Müllroserstr. 50.
 — Richard, Arbeiter, Peizerstr. 10.
 — Emil, penj. Bahnassistent, Taubenstr. 1.
 — Robert, Kaufmann, Bischofstr. 14.
Friederich, Karl, Arbeiter, Fischerstr. 32a
Friedrich, Aug., Invalide, Sandstr. 9.
 — Aug., Arbeiter, Wiesenstr. 6.
 — Karl, Arbeiter, Carlstr. 28.
 — Christian, Arbeiter, Nichtstr. 60
 — Ernst, Arbeiter, Sonnenburgerstr. 18.
 — Friedrich, Arbeiter, Sonnenburgerstr. 63.
 — Heinrich, Arbeiter, Blumenstr. 9.
 — Hermann, Arbeiter, Neuer Markt 1a.
 — Julius, Arbeiter, Sandstr. 13.
 — Karl, Arbeiter, Sonnenburgerstr. 60f.
 — Leopold, Arbeiter, Sandstr. 8e.
 — Otto, Arbeiter, Leopoldstr. 7.
 — Wilhelm, Arbeiter, Holzhoffstr. 27.
 — Wilhelm, Arbeiter, kl. Müllroserstr. 2e.
 — Hermann, Briefträger, Regierungsstr. 12.
 — Rudolf, Buchhalter, Kiebergasse 11.
 — Paul, Büreauvorsteher, gr. Müllroserstr. 30.
 — Heinrich, Drechslermstr., Linden 1.
 — Wilh., Gärtner, Bachgasse 1.

Friedrich, Wilhelm, Oberlehrer, Leipzigerstr. 17c.
 — Bruno, Kaufmann, Chauffeestr. 9a.
 — Karl, Lokomotivführer, Carlstr. 35.
 — Aug., Polizeisergeant a. D., Leb. Mauerstr. 6.
 — Albert, Porzellanmaler, Blumenstr. 9.
 — Karl, Rentier, Kellenspring 1 u. 2.
 — Johann, Schlosser, Leipzigerstr. 17c.
 — Gustav, Schuhmacher, Rosenstr. 30.
 — Karl, Schuhmacher, Schmiedegasse 5.
 — Heinrich, Zimmermann, Wasserstr. 4.
 — Luise, Witwe, Aufwärterin, Wiesenstr. 7.
 — Luise, verw. Bahnmeister, gr. Scharnstr. 25.
 — Emma, Näherin, Junkerstr. 25.
 — Auguste, Witwe, Dresdenerstr. 3.
 — Auguste, Witwe, Roßstr. 4.
 — Luise, Witwe, Berlinerstr. 23.
 — Wilh., Witwe, Görlicherstr. 20.

Friedrichs, Ed., Generalmajor, Ebertsstr. 15.

Friedrichsohn, Herm., Handelsm., Weidend. 1a.

Frieße, Aug., Arbeiter, Schützenstr. 16.

Frindt, Wilh., Arbeiter, Fürstenwalderstr. 38.

Frisch, Karl, Waffenschm., Fürstenwalderstr. 41.

† **Carl Fritsch**, Tabak- u. Cigarrenhandlung (A 79), Wilhelmplatz 24. Inhaber Kaufmann Karl Fritsch.

Fritsch, Albert, Kellner, Breitestr. 17.
 — Oskar, Korbmacher, Schulstr. 11.
 — Hermann, Oberpostdirektionssek., Bergstr. 67.
 — Ernst, Schneidernstr., Bahnhofstr. 20.
 — Gust., Schuhmachernstr., Breitestr. 17.
 — Wilh., Stellmacher, Cüstrinerstr. 33a.
 — Richard, Wagenführer, Gubenerstr. 38.
 — Anna, Händlerin, Nichtstr. 37.

Fritsche, Ernst, Arbeiter, Fürstenwalderstr. 40.
 — Gust., Böttchermstr., Berlinerstr. 10.
 — Aug., Fischermstr., Riebergasse 3.
 — Franz, Glasgraveur, Fürstenwalderstr. 49b.
 — Robert, Hülsenbrenner, Carlstr. 26.
 — H. F., Hotelbesitzer, Wilhelmplatz 1 (Deutsches Haus), ☒ 53.
 — Aug., Kutscher, Ruhnen 7.
 — Karl, Stellmachernstr., Cottbusserstr. 5.

Fritschner, Karl, Sijendreher, Blumenstr. 9a.

Frits, Otto, Rentier, Breitestr. 33.
 — Aug., verw. Steuereinnnehmer, Lessingstr. 18.

Fritzsche, Rich., Landmesser, Sophienstr. 10f.

Frobenius, Karl, Gen.-Komm.-Sekr., Nichtstr. 80.
 — Otto, General-Komm.-Sekr., Nichtstr. 80.

† **Carl Fröhlich**, Materialwarenhandlung u. Destillation (313). Inhaber Kaufmann Karl Fröhlich, Linden 29.

Fröhlich, Aug., Arbeiter, Taubenstr. 1.
 — Aug., Arbeiter, Thilestr. 2.
 — Friedr., Arbeiter, Fürstenwalderstr. 43.
 — Gust., Arbeiter, Bischoffstr. 4.
 — Wilh., Arbeiter, Chauffeestr. 9b.
 — Wilh., Bahnarbeiter, Fischerstr. 49.
 — Otto, Bäcker, Cüstrinerstr. 23.
 — Paul, Cigarrenmacher, Nichtstr. 27.
 — Ferdinand, Handelsmann, Sophienstr. 11.

Fröhlich, August, Hausvater, Oderstr. 66.
 — Friedr., Polizeimeister, Kurzestr. 3.
 — Aug., Polizei-Sergt., Hohenzollernstr. 3.
 — Wilh., Rangiermeister, Carlstr. 21 h.
 — Wilh., Restaurateur, Nichtstr. 72.
 — Gust., Schmied, Luckauerstr. 22.
 — Ludwig, Schneidernstr., Tuchmacherstr. 34.
 — Josef, Schuhmacher, Nichtstr. 77.
 — Gust., Steinsekmstr., Leipzigerstr. 19a.
 — Friedr., Steuererheber, Gursch'schestr. 1.
 — Karl, Wagenführer, Halbestadt 2.
 — Ernst, Werkmeister, Uferstr. 1.
 — Amalie, Witwe, Arbeiterin, Sandstr. 9.
 — Auguste, Witwe, Theaterstr. 4.
 — Emilie, Witwe, Roßmarkt 16.
 — Klara, Witwe, Leipzigerstr. 19e.
 — Marie, Witwe, Juliusstr. 42.

Fröhlichshausen, Julius, Bierfahrer, Bergstr. 62

Fröhlingshausen, Heinr., Buschmühlenweg 10.

Frohloff, Beate, separiert, Rosenstr. 86.
 — Arnold, Schuhmachernstr., Weidendamm 3a.

Frömer, Franz, Schuhmacher, Tuchmacherstr. 48.

Fromm, Herm., Regierungs-Bauführer, gr. Oderstr. 50.
 — Otto, Zahnstr.-Aspir., Sophienstr. 10f.
 — Lina, Witwe, Bischoffstr. 16.

Frommann, Erich, Kaufmann, in Firma W. Landahn, Galanteriewaren-, Papier- u. Schreibmaterialien-Handlg., Regierungsstr. 13.

Fromme, Wilh., Amtsrichter, Halbestadt 2.
 — Emma, verw. Kämmerer, Nichtstr. 74.

† **Carl Frommhold**, Agentur = Geschäft (A 318), Bischoffstr. 16, ☒ 182.

Frömming, Jul., Arbeiter, gr. Müllrojerstr. 82.
 — Luise, Aufwartefrau, Fischerstr. 36.

v. Froreich, Lina, verw. Major, Gubenerstr. 1.
 — Marie, Stiftsdame, Gubenerstr. 1.

Fröscher, Karl, Schmied, Sophienstr. 9.

Frost, Bruno, Chemiker, Leipzigerstr. 34.
 — Wilhelm, Schmied, Görlicherstr. 19.

Fuchs, Gottfr., Gärtner, Cüstrinerstr. 29.
 — Ernst, Schmied, Sonnenburgerstr. 3.
 — Karl, Schuhmachernstr., gr. Fruchtstr. 3.
 — Emma, Fräulein, Lindenstr. 1.
 — Klara, verw. Rechnungsrat, gr. Scharnstr. 4.
 — Aug., Bw., Kesterwarenhandlerin, gr. Müllrojerstr. 10.

Fugger, Ferdinand, Büreaugchülfe, Jüdenstr. 4/5
 — Karoline, verw. Dr. med., Jüdenstr. 4/5.

Fuhlbrügge, Gottl., Eigentüm., Blumenstr. 4.
 — Ferd., Schuhmachernstr., Sandstr. 9a.

† **Heinrich Fuhrmann**, (A 15), Maurermeister, Holzboffstr. 7.

Fuhrmann, Aug., Arbeiter, Bergstr. 59.
 — Karl, Arbeiter, Breitestr. 15.
 — Ernst, Arbeiter, Bergstr. 2.
 — Gottfried, Arbeiter, Bergstr. 59.
 — Karl, Arbeiter, gr. Müllrojerstr. 31.
 — Wilh., Arbeiter, Cüstrinerstr. 23.
 — Karl, Bautechniker, Prinzenufer 1.

Fuhrmann, Emil, Maurerstr., Kontor Zimmerstraße 6. Wohnung Oberweg 3.
 — Wilh., Eigentümer, Roßmarkt 23.
 — Joh., Heilgehülfe, Riechstr. 38.
 — Friedr., Käsehändler, Leipzigerstr. 16 a.
 — Paul, Klempnerstr., Carlstr. 16.
 — Julius, Lokomotivführer, Schulstr. 18.
 — Aug., Maurer, Wasserstr. 3.
 — Erdmann, Maurer, Collegienstr. 14.
 — Gust., Maurer, Ziegelstr. 9.
 — Ludwig, Maurer, Tschekschnow, Oberweg 11 b.
 — Gustav, Restaurateur, Neuer Markt 7 a.
 — August, Schlosser, Neuer Markt 5 a.
 — Heinrich, Schlosser, Fürstenwalderstr. 48 c.
 — Paul, Schuhmacher, Sonnenburgerstr. 51.
 — Hermann, Zimmermann, Beeskowerstr. 4.
 — Martha, Ww., Krankenpflegerin, Judenstr. 4/5.
 — Eleonore, Näherin, Halbestadt 16.
 — Anna, Witwe, Wäscherin, Lebuser Mauerstr. 4.
 — Anna, Witwe, Wiesenstr. 14.
 — Bertha, Witwe, Rosenstr. 49.
 — Marie, Witwe, Collegienstr. 14.
 — Witwe, Berlinerstr. 23.
Füllbier, Franz, Zugführer, Görlitzerstr. 16 a.
Fullt, Wilhelmine, Witwe, Fischerstr. 26.
Funke, Wilh., Bergmann, Mühlenstr. 6.
Furchert, Friedrich, Arbeiter, Tschekschnower Oberweg 15 a.
 — Robert, Eigentümer, kl. Müllroferstr. 3.
Furcht, Witwe, Sonnenburgerstr. 33.
Fürcht, Friedrich, Schaffner, Luckauerstr. 35.
 — Wilh., Wagenführer, Bergstr. 5.
Furchtbar, Wilh., Invalide, Rosenstr. 2.
 — Adolf, Maurer, Fischerstr. 101.
 — Heinrich, Maurer, Hanewald 1.
 — August, Schornsteinmurer, gr. Müllroferstraße 63 a.
Furchtmann, Johann, Laternenwärter, Anger 3.
 — Paul, Vicefeldwebel, Fürstenwalderstr. 34.
Furfert, Henriette, Witwe, Croffenerstr. 17.
Fürle, Aug., Rentier, Park 13 a.
Fürll, Hermann, Arbeiter, gr. Oderstr. 3.
 — Anna, Arbeiterin, Junkerstr. 7.
 — Ernestine, Witwe, Aufwärterin, Collegienstr. 1.
Fürst, Julius, Kaufmann, Wilhelmplatz 17.
† Fürst & Alexander, Landesproduktenhandlung (A 124), Wilhelmplatz 18, ☐=50. Inhaber Kaufmann Jakob Fürst, Wilhelmplatz 17 u. Kaufmann Max Alexander, Fürstenwalderstr. 59.
Fürstenau, Anna, Arbeiterin, Schützenstr. 14.
Fürstenberg, Richard, Maler, Fischerstr. 16.
 — Hermann, Maurer, Rosenstr. 12.
 — Paul, Maurer, Rosenstr. 11.
 — Albert, Steinmetzstr., Leipzigerstr. 25.
 — Pauline, Witwe, Rosenstr. 12.
Fuß, Gustav, Gärtnereibesitzer, Leipzigerstr. 19 f.
 — Lina, verw. Rittergutsbesitzer, Zimmerstr. 3.
Füßler, Karl, Bauunternehmer, Carlstr. 21 i.
Futterlieb, Franz, Lehrer u. Erzieher, Park 6/7.

G.

Gaafsch, Emil, Lokomotivheizer, Carlstr. 10.
 — Emil, Schlosser, gr. Müllroferstr. 32.
 — Otto, Schriftsetzer, Tuchmacherstr. 31.
Gabbert, Marie, Witwe, Wilhelmplatz 6/9.
Gabel, Heinrich, Bademstr., Wilhelmplatz 18.
Gäbeler, Franz, Arbeiter, Blumenstr. 15.
 — Emilie, Ww., Eigentümerin, gr. Scharnstr. 8.
 — Anna, Fräul., Gubenerstr. 32.
Gabe, Karl, Brennereiverwalter, Leipzigerstr. 6 a.
 — Martin, Schuhmacherstr., Regierungsstr. 16.
Gäbler, August, Arbeiter, gr. Müllroferstr. 49.
 — Marie, vw. Reg.-Hauptk.-Buchh., Bischofstr. 27.
Gabriel, Otto, Arbeiter, kl. Müllroferstr. 26.
 — Rudolf, Cigarrenmacher, Leopoldstr. 6.
 — Wilhelm, Schlosser, Rosenstr. 71.
 — Pauline, Witwe, Bergstr. 10.
 — Henriette, Witwe, gr. Müllroferstr. 63 d.
Gada, Valentin, Arbeiter, Halbestadt 1.
Gade, August, Arbeiter, Cüstrinerstr. 15 b.
 — Wilhelm, Arbeiter, Rosenstr. 58.
 — Gottlieb, Bahnhofsnachtwächter, Beresinchen 1.
 — Wilhelm, Hilfsbremser, Luckauerstr. 21.
 — August, Kutscher, Bergstr. 25.
 — Paul, Kaufmann, gr. Oderstr. 52.
 — Ludwig, Stat.-Assist. a. D., gr. Müllroferstr. 40.
 — Auguste, Witwe, Blumenstr. 4.
 — Marie, Witwe, Croffenerstr. 31.
Gädick, Herm., vw. Rfm., gr. Scharnstr. 2. ☐=319.
 — Friedr., Arbeiter, Tuchmacherstr. 6.
 — August, Bauunternehmer, gr. Müllroferstr. 76.
 — Friedr., Invalide, Sophienstr. 9.
 — Aug., Maurer, gr. Müllroferstr. 77.
 — Bertha, Witwe, Rentiere, Bergstr. 57.
Gading, Herm., Fleischerstr., Berlinerstr. 38.
 — Paul, Fleischerstr., Roßmarkt 9.
 — Luise, Arbeiterin, Leopoldstr. 4.
 — Marie, vw. Oberstabsarzt, Gubenerstr. 21 c.
Gadow, Hel., vw. Eisenb.-Betriebssek., Stiftspt. 7.
 — Marie, Rentiere, Collegienstr. 12.
v. Gagern, Otto, Major, Bahnhofstr. 5.
Gahrman, Pauline, Blechwarenhändlerin, Geschäftslokal Markt 9. Wohn. Forststr. 3.
Gail, Karl, Kaufmann, Tsch. Oberweg 1.
Galdert, Kurt, Schornsteinfegerstr., gr. Scharnstraße 47.
Galle, Wilhelm, Töpfer, Oderstr. 32.
Gall, Wilh., Lederzuschneider, Promenadeng. 4.
Galla, Theophil, Tischler, Cüstrinerstr. 15.
Gallasch, Luise, vw. Oberf., Fürstenwalderstr. 4.
Galle, Paul, Gerichtsekretär, Bergstr. 63.
 — Karl, Schuhmacherstr., Roßmarkt 16.
 — Marie, Witwe, gr. Scharnstr. 34.
 — Wilhelmine, Witwe, Arbeiterin Beresinchen 2.
Gallert, Wilh., Modelltischler, Mittelstr. 12.
Gallwitz, Gustav, Böttcher, Gursch'sche Str. 7.
Gänge, Ottilie, Witwe, gr. Oderstr. 61.
Gangien, Henriette, Portierfrau, Judenstr. 16.
Gans, Philipp, Amtsgerichtsekretär, Thilestr. 1.

Gansch, Otto, Böttcher, Collegienstr. 13.
Ganske, Albert, pens. Schaffner, Carlstr. 31.
Gansky, Wilh., Malermstr., Bischofstr. 10.
 — Luise, Ww., Arbeiterin, Bergstr. 5.
Gantke, Julius, Wagenführer, Croßenerstr. 4.
Gantrich, Hermann, Arbeiter, Schützenstr. 14.
 — Julius, Arbeiter, Roßmarkt 25.
Ganzkrow, Wilh., pens. Gendarm-Überwachungsmeister, Oberkirchplatz 6.
Ganz, Karl, Arbeiter, Sonnenburgerstr. 9.
 — Heinr., Maler u. Restaurateur, Bahnhofstr. 30.
 — Wilh., Schneidernstr., gr. Scharnstr. 31.
 Mathilde, Ww., Arbeiterin, Tuchmacherstr. 25.
Ganzer, Bertha, Fr., gr. Scharnstr. 62.
Ganzhardt, Emma, Plätterin, Bergstr. 16.
v. Garnier, Luc., Amtsgerichtsrat, Theaterstr. 1.
 — Generalleutnant z. D., Exc., Halbestadt 15.
Garnison-Bazarat, Hohenzollernstr. 8.
Garnison-Vauant, Fürstenwalderstr. 51/52.
Garnison-Waschanstalt, Gartenstr. 2.
Garrels, Ludwig, Regierungsrat, Croßenerstr. 15.
Gärtig, Ernestine, Witwe, Schmiedegasse 7a.
Gartmann, Jul., Schuhmachernstr., Rosenstr. 93.
 — Frh., Kanzlist, Dresdenerstr. 18.
 — Auguste, Witwe, gr. Scharnstr. 71.
Gärtner, Otto, Arb., gr. Müllroserstr. 80a.
 — Rich., Droschkenbesitzer, Neuer Markt 14/15.
 — Wilh., Gen.-Komm.-Votc., Fürstenwalderstr. 2.
 — Johann, Hausmeister, Linden 8.
 — Carl, Käsefabrikant, Sonnenburgerstr. 56.
 — Wilhelm., Stiefelfabrikant, Wiesenplan 683.
 — Wilhelm., Stellmacher, Luckauerstr. 22.
 — Emilie, Witwe, gr. Müllroserstr. 11.
Gasanstalt, Inh. Deutsche Continental-Gasgesellschaft zu Dessau. Am Graben 2, ☐ 62.
Gasche, Aug., Arbeiter, Grüner Weg 15.
 — Max, Arbeiter, Leipzigerstr. 3.
 — Paul, Arbeiter, Badergasse 6.
 — Karl, Böttchermstr., Bergstr. 17.
 — Otto, Maurer, Junferstr. 3.
 — Wilh., Tischler, Nichtstr. 81.
 — Marie, Witwe, Cüstrinerstr. 41.
Gassan, Anna, Ausbesserin, kl. Scharnstr. 21.
Gast, Friedrich, Arbeiter, Cüstrinerstr. 15b.
 — Wilh., Arbeiter, Fürstenwalderstr. 48e.
 — Gust., Buchhalter, Bischofstr. 7.
 — Karl, Korfenschneider, Luckauerstr. 11.
 — Julius, Materialwarenhdl., gr. Müllroserstr. 9.
 — Ferd., Töpfer, Carlstr. 32.
Gastal, Emma, Ww., Eigentümerin, Tunnelstr. 7.
Gattschau, Jul., Arbeiter, Schützenstr. 25.
Gauf, Karl, Arbeiter, Louisenstr. 9.
Gaul, Friedr., Arbeiter, Bergstr. 2.
† Gaul & Hoffmann, Maschinen-Fabrik, Eisengießerei u. Kesselschmiede (A 292), Roßstr. 5/6 und Mittelstr. 20, ☐ 69.
 Inh. H. Bollinger & Max Richter, Roßstr. 6.
Gawran, Rich., Bohrer, Breitestr. 9.
 — Albert, Cigarrenmacher, gr. Dderstr. 4.
Gebauer, Marie, Lehrerin a. D., Görligerstr. 17.

Gebel, Bernh., Eisendreher, Anger 7.
Gebert, Gottfried, Arbeiter, gr. Müllroserstr. 82.
 — Ernst, Malermstr., Roßmarkt 1.
 — Louis, Maschinenmstr., Cüstrinerstr. 30.
 — Wilh., Maurer, Tuchmacherstr. 12.
 — Wilh., Schneidernstr., gr. Scharnstr. 34.
 — Otto, Werkmeister, Cüstrinerstr. 33a.
† G. Gebhardt, Landwirtschaft zu Ruhnen, (1575). Inhaberin verw. Gutsbes. Luise Gebhardt, Ruhnen 5.
Gebhardt, Gottfried, Arbeiter, Tuchmacherstr. 22.
 — Julius, Gärtner, kl. Müllroserstr. 2d.
 — Karl, Malermstr., Fischerstr. 81.
 — Gust., Maschinenb., gr. Müllroserstr. 65a.
 — Wilh., Rechtsanwalt u. Notar, Linden 16, Bureau Regierungsstr. 15. ☐ 184.
 — Heinr., Zimmerpolier, Cüstrinerstr. 39.
Gebler, Karl, Arbeiter, kl. Müllroserstr. 14.
 — Ernst, Arbeiter, kl. Müllroserstr. 2.
Gefängnis, Dderstr. 67.
Geffe, Florentine, Pensionärin, Carlstr. 13.
Geffert, Emilie, Plätterin, gr. Scharnstr. 38.
Gegner, Gust., Schlosser, Cüstrinerstr. 33e.
Gehler, Kurt, Inval. u. Eigent., Berlinerstr. 43/44.
Gehhard, Christian, Arb., Leipzigerstr. 20a.
Gehring, Joh., Ziegelmeister, Luckauerstr. 26.
Gehrke, Ernst, Schuhmacher, Nichtstr. 97.
Gehrman, Karl, Schuhm., Carlstr. 8.
 — Rudolf, Rentier, Breitestr. 7.
Geidner, Henriette, vw. Kaufm., gr. Dderstr. 4.
Geier, Sophie, Fräulein, Jakobstr. 8.
Geiger, Wilh., Arbeiter, Sandstr. 4.
Geiler, Max, Kaufmann, in Firma Müller & Schulze, Eisen- u. Kurzwarenhandlung, gr. Dderstr. 33, Wohng. Bischofstr. 11/12. ☐ 312.
Geiseler, Aug., Arbeiter, Fischerstr. 71.
 — Franz, Arbeiter, Nichtstr. 17.
 — Wilh., Arbeiter, Sophienstr. 9.
 — Franz, Briefträger, Holzmarkt 4.
 — Arno, Kaufmann, Fürstenwalderstr. 1.
 — Ferd., Schlosser, Leipzigerstr. 2.
 — Aug., Pflegerin, Bergstr. 52c.
 — F., Witwe, gr. Scharnstr. 64.
Geisler, Gottl., Arbeiter, Roßmarkt 25.
 — Julius, Arbeiter, Bergstr. 36.
 — Wilfried, Major, Thilestr. 2.
 — Friedrich, Rentier, Dresdenerstr. 23.
Geisler, Aug., Schneidernstr., gr. Scharnstr. 80.
Geißendorf, August, Schuhmachernstr., Regierungsstr. 22.
Geister, Aug., Maurer, Breitestr. 23b.
Gelbke, Wilh., Cigarrenfabrikant, Carlstr. 17.
 — Theodor, Magistrats-Sekret., Lindenstr. 1.
 — Emilie, verw. Restaurateur (Wilhelmshöhe), Tschekschnower Oberweg 12.
Geller, Wilh., Arbeiter, Tschekschn. Oberweg 15.
Gellert, Aug., Witwe, Arbeiterin, Wiesenstr. 7.
 — Wilhelmine, Fr., gr. Dderstr. 40.
 — Luise, Witwe, Jakobstr. 4.

- Gemmel**, Paul, Arbeiter, Holzhoffstr. 24.
 — Emil, Zimmermann, Mittelstr. 2.
 — Auguste, Witwe, Leopoldstr. 6.
- Gendron**, Franz, Maler, Nichtstr. 94/95.
- General-Kommission** für die Provinzen Brandenburg u. Pommern, Bahnhofstr. 2.
- Generich**, Richard, Schuhmachermstr., Halbest. 19.
- Gennerich**, Rob., Schuhmachermstr., Carlstr. 16.
- Genrich**, Robert, Küster, Fischerstr. 81.
- Gensch**, Hermann, Arbeiter, Louisenstr. 9.
 — Selma, verw. Oberbahnmstr., Holzhoffstr. 19.
- Gensitz**, Otto, Schuhmacher, Schmiedegasse 5.
- Genske**, August, Kutcher, Tuchmacherstr. 84.
 — Gustav, Ufergelderheber, gr. Oderstr. 3.
 — Emma, Aufwarterin, Bergstr. 17.
- Genster**, Fanny, Witwe, Rentiere, Jüdenstr. 7.
- Genster**, Franz, Uhrmachermstr., Schmalzstr. 11.
- Gentsch**, Johann, Arbeiter, Schützenstr. 10.
 — Hermann, Arbeiter, Bergstr. 5.
- Genneit**, Paul, Restaurateur, Sophienstr. 11b.
 — Gertrud, Bäckerei, Sonnenburgerstr. 47.
- Genz**, Peter, Schuhmacher, Schützenstr. 4.
- Georg**, Karl, Bahnmeister a. D., kl. Müllroserstr. 23.
 — Gustav, Bremser, gr. Müllroserstr. 61.
 — Marie, Aufwarterin, Louisenstr. 7 b.
- George**, Johanne, Witwe, Croßenerstr. 25.
- Geppert**, Otto, Arbeiter, Weidendam 3.
 — Oskar, Tischler, Nichtstr. 76.
 — Karl, Schlossermstr., Roßmarkt 25.
- Gerasch**, Karl, Arbeiter, Rosenstr. 59.
 — Karl, Arbeiter, Schulstr. 3.
 — Max, Arbeiter, Collegienstr. 13.
 — Max, Expedient, Carlstr. 27.
 — Otto, Kellner, kl. Fruchtstr. 3 b,
 — Ernst, Lehrer emer., Görlitzerstr. 16a.
 — Waldemar, Lehrer, Stiftsplatz 6.
 — Richard, Schuhmacher, Gubenerstr. 10.
 — Emil, Schuhmachermstr., Neuer Markt 16.
 — Robert, Tischler, Beresinchen 1.
 — Otto, Zimmermann, Sonnenburgerstr. 3.
 — Marie, Witwe, Bahnhofstr. 22.
- Gerath**, Josefina, Witwe, gr. Müllroserstr. 81.
- Gerath gen. Daubitz**, Paul, Cigarrenmacher, Fischerstr. 60.
- Gerber**, Paul, Maler, kl. Müllroserstr. 23b.
 — Auguste, Aufwarterin, gr. Müllroserstr. 10.
- Gerbich**, Karl, Arbeiter, Holzhoffstr. 23.
- Gerdes**, Gustav, Kaufmann, Tunnelstr. 1.
- Gerdes**, Marie, Witwe, Berlinerstr. 43/44.
- Gerecke**, Wilh., Arbeiter, Cüstrinerstr. 22.
- Gerhard**, August, Arbeiter, gr. Fruchtstr. 7.
- Gerhardt**, Paul, Betriebsdirektor, Fischerstr. 6.
 — August, Fleischermstr., Tuchmacherstr. 36.
 — Rudolf, Lackierer, gr. Müllroserstr. 62.
 — Christian, Rentier, Mühlengasse 1.
 — Henriette, Fräul., Rentiere, Anger 20.
- Gericke**, August, Jwalide, Beeskowerstr. 5.
 — Friedrich, Arbeiter, Luckauerstr. 12.
 — Karl, Eisenbahn-Sekretär und Materialien-Verwalter I. Klasse, Thilestr. 8.
- Otto, Kaufmann, Logenstr. 7.
 — Karl, Lehrer, gr. Scharnstr. 23.
 — Fritz, Maurer, Tzschw.-Oberweg 15 a.
 — Karl, Schuhmacher, Ruhnen 8.
 — Wilh., Planteur, Ruhnen 8.
- Gerisch**, Max, Arbeiter, Sandstr. 8c.
- Gerke**, Wilh., Arbeiter, Thilestr. 6.
- Gerlach**, Robert, Handelsmann, gr. Oderstr. 38.
 — Otto, Holzbildhauer, gr. Scharnstr. 82.
 — Karl, Restaurateur, Roßstr. 8.
 — Hugo, Klempnermstr., gr. Scharnstr. 90.
 — Albert, pens. Lokomotivheizer, Görlitzerstr. 20.
 — Eugen, Reg.-Hauptk.-Buchh., Lindenstr. 24.
 — Hermann, Restaurateur, kl. Fruchtstr. 3b.
 — Theodor, Stationsassistent a. D., Gursch'sche Str. 7.
 — Hermann, Tapezierer, Chaussee Str. 4.
 — Reinhold, Tischlermstr., Mittelstr. 17.
- v. Gerlach**, Major, Lessingstr. 18.
- Gerloff**, Karl, Kaufmann, Lessingstr. 13.
- † Germaniabrauerei**, G. m. b. H. (B. 8), gr. Müllroserstr. 24, Direktor Adolf Oppermann, hier. ☞ 228.
- Gerner**, Max, Arbeiter, Neuer Markt 2.
 — Oskar, Polizeibeamter, Schulstr. 15.
- Gerngroß**, Theodor, Schlosser, Reigerstr. 8.
 — Wilh., Schlosser, Cottbuserstr. 9.
- Gersdorf**, Max, Arbeiter, Oderstr. 34.
 — Wilh., Witwe, gr. Müllroserstr. 21.
- † Philipp Gerson**, Kurzwarenhdlg. (A 133), Regierungsstr. 16., Wohnung Halbestadt 2.
- † Leopold Gerson**, Tuch- und Herren-garderobehandlung (A 190), Regierungsstraße 2. Wohnung Nichtstr. 59.
- † David Gerson's Ww.**, Landesproduktenhandlung u. Kommissionsgeschäft (A 149), kleine Scharnstr. 1, ☞ 148. Inhaber verw. Kaufmann Pauline Gerson, Brückthorstr. 7 8. Prokurist Max Gerson.
- Gerstenberger**, Moriz, Kaufmann, in Firma Manz & Gerstenberger, Möbelfabrik, Schulstraße 8. Wohnung Ziegelstr. 20.
- Gerstmeyer**, Marie, verw. Amtsvorsteher, Regierungsstr. 15.
- Gerstlowsky**, Herm., Landbriefträger a. D., Holzhoffstr. 18.
- Gerwig**, Max, Kaufmann, in Firma Rudolf Kaiser, Bank-, Agentur- und Speditionsgeschäft, Wilhelmplatz 14. ☞ 49.
 — Auguste, Rentiere, Jüdenstr. 8.
- Gerzack**, Pauline, Aufwarterin, Fischerstr. 23.
- Geschäftszimmer** der 9. Infanterie-Brigade, Halbestadt 1.
 — der 10. Infanterie-Brigade, Theaterstr. 3.
 — der 5. Kavallerie-Brigade, Theaterstr. 8.
 — der 5. Feldartillerie-Brigade, Roßstr. 8.
 — des Telegraphen-Bataillons Nr. 2, Sonnenburgerstr. 13 a.
 — des Bezirks-Kommandos, Anger 30.
 — des Haupt-Meldeamts, Lindenstr. 16.
 — der Intendantur d. 5. Division, Gubenerstr. 34.

- Geschäftszimmer** des Jüliat-Artillerie-Depots
Frankfurt a. D., Zimmerstr. 3.
- Gesche**, Wilh., Arbeiter, gr. Müllroserstr. 52.
— Wilh., Fuhrherr, Wilhelmsplatz 1.
— Wilh., Heizer, Berlinerstr. 11.
— Friedrich, Kutscher, Ruhnen 6.
— Gustav, Maler, Tuchmacherstr. 19.
— Luise, Witwe, Arbeiterin, Leopoldstr. 7.
— Pauline, verw. Ziegelmeister, Luchauerstr. 25.
- Geschwandtner**, Johann, Rangiermstr., gr. Müllroserstr. 32.
- Geselle**, Heinrich, Arbeiter, Schützenstr. 10.
— Wilh., Arbeiter, Neuer Markt 16.
- Gesellschaftshaus**, Halbestadt 18.
- Geske**, Marie, Witwe, Carlstr. 3.
- Gesner**, Wilhelm, Arbeiter, Rosenstr. 39.
— Emilie, Ausbesserin, Tuchmacherstr. 36.
— Auguste, Witwe, kl. Müllroserstr. 23.
- Gestribow**, Anna, Modistin, kl. Scharnstr. 13/14.
- Gewerbe-Gericht**, Rathaus Zimmer 7.
- Gewerbeinspektion** für die Kreise: Stadt-
kreis Frankfurt a. D., Lebus, Königsberg
N.-M., Ost- u. West-Sternberg, Züllichau,
Schwiebus. Königl. Gewerbeinspektor Franz,
Büreau Friedrichstr. 1.
- Gewerbesteuer, Steuer-Ausschüsse** für
die Gewerbesteuerklassen II, III und IV.
Büreau Vogenstr. 7.
- Gewerbesteuer-Erhebung**, im Rammerei-
Kassen-Lokal, Rathaus parterre, Zimmer 1.
- Gewerbesteuer-Expedition** im großen Rat-
haus 1 Treppe, Zimmer 7.
- Gewitz**, Aug., Arbeiter, Schützenstr. 16.
— Franz, Arbeiter, Schützenstr. 9.
— Reinhold, Formermstr., Croßenerstr. 25.
— Gustav, Maurer, Schützenstr. 9.
— Wilh., Maurer, Wiesenstr. 11.
- Gewitzke**, Emil, Kaufmann, Cottbuserstr. 6.
- Geyer**, Rosa, Witwe, Leipzigerstr. 24a.
- Gezorfte**, Agnes, Näherin, Fischerstr. 99.
- Gibelius**, Martha, Privatlehrerin, Theaterstr. 2.
— Mlra, Fräulein, Roßmarkt 22.
- Giebel**, Friedrich, Arbeiter, Carlstr. 37.
— Johann, Arbeiter, gr. Müllroserstr. 14.
— Dskar, Arbeiter, Rosenstr. 3.
- Giebler**, Stefan, Forstassessor, Lessingstr. 1.
— Theresje, Witwe, Kellenspring 11.
- Gidins**, Otto, Arbeiter, Leopoldstr. 9.
- † **Julius Giehler**, Licht- und Seifenhand-
lung, (A89)Wilhelmspl.25.Wohn.Vogenstr.7.
- Gielser**, Wilh., Arbeiter, Sonnenburgerstr. 58.
— Karl, Eisenbahn-Stationsvorsteher I. Kl. a. D.,
Gurjch'sche Str. 1.
- † **Ernst Gielisch**, Eisen- und Kurzwaren-
handlung en gros & en détail, (A225), Tuch-
macherstr. 48. Wohnung Tuchmacherstr. 49.
- Gielisch**, Gustav, Arbeiter, Cüstrinerstr. 15a.
— Ernst, Invalide, Cüstrinerstr. 31.
— Franz, Kaufmann, Cüstrinerstr. 15.
— Hermann, Kaufm., Tuchmacherstr. 49.
- Gielisch**, Aug., Maurer, Cüstrinerstr. 15 b.
— Karl, Maurerpolier, Louisenstr. 2.
— Alexander, Schlosser, Blumenstr. 9c.
— Heinrich, Schlossermstr., Fischerstr. 9.
— Herm., Tischler, Cüstrinerstr. 26.
— Aug., Zimmermann, Bergstr. 3.
— Fritz, Zimmermann, Tschekschn. Oberw. 3.
— Marie, Almosenempfäng., Neuer Markt 5.
— Selma, verw. Maurermstr., Linden 12.
— Auguste, Ww., Viktualienhändl., Stiftspl. 11.
— Luise, Witwe, Cüstrinerstr. 26.
- Giering**, Berthold, Schuhmachermstr., in Firma
J. G. König Nachfgr., Schuh- u. Stiefel-
fabrik, Fürstenwalderstr. 3.
- Gierisch**, Karl, Arbeiter, Dresdenerstr. 21.
- Gierke**, Hermann, Arbeiter, kl. Müllroserstr. 2d.
— Wilhelm, Arbeiter, Fischerstr. 84.
— Wilhelmine, Witwe, Ziegelstr. 5.
- Gierloff**, Hugo, Generalkommissionskassier,
gr. Scharnstr. 36.
— Franz, Tischlermstr., Tunnelstr. 8.
— Amanda, Witwe, Schmalzstr. 7.
— Wilhelmine, Witwe, Bischofstr. 4.
- Giersch**, Paul, Arbeiter, Sophienstr. 10d.
- Gierschner**, Aug., Kontordienner, Cüstrinerstr. 6.
— Paul, Wachtmeister, Wachsbleiche 2a.
- Gierß**, Otto, Porzellanbrenner, Sophienstr. 3.
- Gierz**, Luise, Witwe, Ziegelstr. 12.
- † **Theodor Giesau**, Porzellanmalerei
(A 221), Leipzigerstr. 16.
- Giesau**, Georg, Porzellanmaler, Gubenerstr. 21.
— Mathilde, Fräul., Wilhelmspl. 6 9.
- Giese**, Franz, Arbeiter, Mittelstr. 21.
— Gust., Arbeiter, gr. Müllroserstr. 22.
— Gust., Arbeiter, Tschekschnow. Oberweg 14a.
— Hermann, Arbeiter, gr. Müllroserstr. 71.
— Wilh., Arbeiter, Louisenstr. 9.
— Wilh., Woll- und Weißwaren-Handlung,
Berlinerstr. 49.
- Giesecke**, Ewald, Spezialkommissionssekretär,
Görlitzerstr. 28a.
- Gieselser**, W., Arbeiter, Fürstenwalderstr. 38.
— Karl, Fuhrherr, Roßmarkt 3.
— Hugo, Stationsassistent, Görlitzerstr. 14.
— Helene, Viktualienhändl., Fürstenwalderstr. 18.
- Gieseke**, Herm., Lehrer, Nichtstr. 13.
- Giesmann**, Rich., Poliz.-Serg., Dresdenerstr. 20.
— Ernst, Schuhmacher, Carlstr. 28.
- Giesow**, Luise, Wäschnäherin, gr. Scharnstr. 31.
- Gillert**, Ferd., Schmied, Leopoldstr. 2.
- Gillmann**, Wilh., Arbeiter, Sophienstr. 7.
- Ginne**, Otto, Arbeiter, Roßmarkt 19.
- † **Moritz Ginsberg**, Sächsisches Engros-
lager (A 23), gr. Scharnstr. 49, Wohn.
Leipzigerplatz 1a.
- Ginzel**, Jul., Steindrucker, Schützenstr. 3.
- Girndt**, Martin, Professor, Louisenstr. 6.
- Girsch**, Otto, Schlosser, gr. Müllroserstr. 22.
- Gischow**, Franz, Obersteuerfontn., Sophienstr., 10i.
- Gitt**, Anton, Schuhmacher, Nichtstr. 94/95.

- v. Gizycki**, Eduard, Leutnant, Tzschekschnower Oberweg 1.
- Gladyszewski**, Johann, Schneidermeister, Fischerstr. 102.
- Glagau**, Franz, Schmied, Bergstr. 5a.
- Glagow**, Aug., Kasernenwärter, Logenstr. 9/10.
- Glander**, Auguste, Witwe, Linden 16.
- Glas**, Malwine, Witwe, Wilhelmplatz 6/9.
- Glascher**, Johann, Arbeiter, Tuchmacherstr. 81a.
— Johann, Arbeiter, Nichtstr. 29.
- Gläser**, Karl, Schuhmacher, gelbe Presse 5.
- Glasfer**, Georg, Dr., pft. Arzt, gr. Scharnstr. 21.
— Emilie, fl. Scharnstr. 1 2.
— Louise, fl. Scharnstr. 1 2.
- Gläser**, Karl, Postschaffner, gr. Scharnstr. 33.
- Glasneck**, Rud., Musikdir., Linden 20.
- Glasz**, Gust., Arbeiter, Cüstrinerstr. 33a.
— Wilh., Arbeiter, gr. Scharnstr. 30.
- Glasbrenner**, Franziska, Witwe, fl. Fruchtstr. 2.
- Glate**, Alwine, Rentiere, Croßenerstr. 13.
- Glatz**, Klara, Aufwarterin, Fischerstr. 34.
— Helene, verw. Intend.-Sefr., Anger 21/22.
- Glatzel**, Bernh., Bremser, Carlstr. 21h.
— Hedwig, Köchin, Junkerstr. 3.
- Glaucke**, Marie, Witwe, Berlinerstr. 25/26.
- Glane**, Heinr., Schuhmacher, Leb. Mauerstr. 18.
- Glaue**, Eduard, Arbeiter, Promenadengasse 4.
— Sophie, Waschfrau, Badergasse 7.
- Glaucke**, Ferdinand, Arbeiter, Cüstrinerstr. 24.
- Glämann**, Rich., Kanzleidiatar, Kellenspring 5.
- Gläwicke**, Alb., Schlosser, Kellenspring 5.
- Gleiche**, Rich., Lokomotivf., gr. Müllroferstr. 46a.
- Gleichfeld**, Sophie, Rentiere, Stiftsplatz 5a.
— Dorothea, Witwe, Louisenstr. 5.
— Luise, Witwe, Dresdenerstr. 11.
- Gleise**, Heinr., Fleischer, gr. Fruchtstr. 11.
- Glienicke**, Anna, Witwe, Berlinerstr. 37.
- Gliesche**, Paul, Arbeiter, Ziegelstr. 8.
— Rudolf, Lohndiener, Anger 30.
— M., Fräulein, Nichtstr. 49.
— Martha, Schneiderin, Promenadengasse 4.
— Pauline, Schneiderin, Anger 10.
— Karoline, Ww., Arbeiterin, fl. Müllroferstr. 14.
- Gliese**, Fried., Arbeiter, Chauffeeferstr. 9b.
— Friedrich, Arbeiter, Nichtstr. 3.
— Otto, Lackierer, gr. Müllroferstr. 32.
— Ferd., Restaurateur, Collegienstr. 10.
— Gustav, Schlosser, Carlstr. 6.
— Auguste, Witwe, Carlstr. 8.
- Glietscher**, August, Fuhrmann, Rosenstr. 45.
- Glinkemann**, Karl, Arbeiter, Leipzigerstr. 10.
- Gloak**, Ida, verw. Lehrer, Berlinerstr. 39.
- Globich**, Luise, Witwe, Berlinerstr. 23.
- Glocke**, Wilhelm, Schneider, Gub. Mauerstr. 11.
— Aug., Ww., Aufwärt., Gub. Mauerstr. 11.
- Glöckner**, Otto, Steinmetz, Sonnenburgerstr. 48.
— Sidonie, Rentier, Breitestr. 1.
- Glodnick**, Adolf, Fischermstr., Fischerstr. 58.
- Gloege**, Karl, Kaufmann, Holzmarkt 7.
— Otto, Müller, Breitestr. 25.
- Glomm**, Aug., Schuhmachermstr., Anger 12.
- Glowski**, Franziska, verw. Restaurateur, gr. Scharnstr. 82.
- Glück**, Jul., Kaufmann, in Firma Norddeutsche Bettfedernfabrik, gr. Scharnstr. 48, Wohnung Fürstenwalderstr. 3.
— Simon, Kesselschmied, Tzschekschn. Oberweg 10.
- Gmerek**, Stefan, Arbeiter, Berlinerstr. 8.
- Gnaden**, Heinr., Arbeiter, Leipzigerstr. 16.
- Gnädig**, Karl, Arbeiter, Tzschekschn. Oberweg 15.
— Max, Arbeiter, fl. Müllroferstr. 2e.
— Gottlieb, Arbeiter, fl. Müllroferstr. 2b.
- Gnesner**, Markus, Handelsm., Dresdenerstr. 10.
- Goebel**, Karl, Bureauvorsteher, Sophienstr. 2a.
— Julius, Kirchendiener, Linden 5.
— Elise, verw. Kaufmann, gr. Oderstr. 18.
- Goës**, Bruno, Inhaber der Einhornapotheke, gr. Scharnstr. 79, ☞ 113.
- Gogalla**, Wilh., Reg.-Kauzl., Buschmühlenweg 30.
- Göhler**, Hermann, Oberpostkassenbuchhalter, gr. Scharnstr. 29.
- Gohlisch**, Fried., Vicefeldweb., Fürstenwalderstr. 34
— Aug., Zimmermann, Beeskowerstr. 5.
- Gohlke**, Friedrich, Eigent., gr. Müllroferstr. 23 a.
— Adolf, Handelsmann, Anger 18.
— Otto, Postassistent, gr. Müllroferstr. 23 a.
- † **G. Göhring**, Schlächtereier u. Viehhandel (A 225), Oderstr. 39, ☞ 112.
- Göhring**, Hermann, Rentier, Linden 2, vom 1/4. 1901 Anger 14.
— Auguste, Fräulein, Wiesenplan 328.
- Goile**, Heinrich, Arbeiter, gr. Müllroferstr. 66.
- Goldammer**, Hermann, Zwalde, Holzmarkt 4.
- Goldbach**, Heinrich, Schneidermstr., gr. Oderstr. 10.
— Ernestine, Arbeiterin, Bergstr. 5a.
- † **B. Goldberg Nachf.**, Weißwarenhandlung (A 245), gr. Scharnstr. 47. Inhaber Louis Jjaac.
- Goldener Adler**, Hotel, Bischofstr. 21/22, ☞ 2.
- Goldmann**, Fritz, Tischler, Leopoldstr. 6.
— Christine, Schuldienerin, gr. Oderstr. 66.
- Göldner**, Hermann, Arbeiter, Cüstrinerstr. 28 a.
— Ewald, Uhrmacher, Carlstr. 28.
— Pauline, Witwe, Waschfrau, Fischerstr. 68.
- Goldschmidt**, Georg, Schneidermstr., gr. Oderstraße 46.
- Golisch**, Karl, Arbeiter, Sonnenburgerstr. 48.
— Paul, Schmied, Neuer Markt 14/15.
— Thaddäus, Schneidermstr., Nichtstr. 82.
— Andreas, Tischler, Neuer Markt 13.
- Gollinge**, Wilh., Stuhlflechterin, Fischerstr. 98.
- Golmert**, Friedrich, Arbeiter, Schützenstr. 23.
— Ernst, Kutscher, Theaterstr. 2.
- Goldammer**, Oskar, Hoboist, Carlstr. 21 b.
- Goltsch**, Emilie, Witwe, Wilhelmplatz 6/9.
- Golsk**, Karl, Cigarrenmacher, Rosenstr. 28.
— Auguste, Witwe, Cottbusferstr. 6.
— Auguste, Witwe, Sophienstr. 26.
— Luise, Witwe, Rosenstr. 5.

- Golz**, Otto, Wagenmeister, gr. Müllroserstr. 33.
† **Carl Golze**, Kunst- u. Handelsgärtnerei, (A 262), Nichtstr. 64, ☒= 161.
- Golze**, August, Arbeiter, Schmiedegasse 4.
— Heinrich, Arbeiter, Holzhoßstr. 32.
— Karl, Fuhrwerksbesitzer, gr. Oderstr. 28.
— Rudolf, Maschinenfabrikant, Görlitzerstraße 4. Geschäft Görlitzerstr. 32. Verkaufsstelle Fürstenwalderstr. 7.
— Reinhold, Reisender, gr. Müllroserstr. 34.
— Gotthold, Restaurateur, Logenstr. 5.
— Johanna, Witwe, Lebuser Mauerstr. 5.
— Wilhelmine, Witwe, Sonnenburgerstr. 7.
- Gombert**, Emilie, vw. Kanzleirat, Zimmerstr. 1.
Gommolla, Marie, Arbeiterin, Junkerstr. 13.
Gorbahn, Herm., Tischlermstr., Lessingstr. 19.
Gorzynski, Ignaz, Rentier, Theaterstr. 6.
Gorgas, Frik, Rentier, Forststr. 1.
Gorgast, Marie, Witwe, Wilhelmplatz 6 9.
Goerges, Friedr., Tischler, Blumenstr. 5.
Görick, Ernst, Arbeiter, Wilhelmplatz 6 9.
— Gottlieb, Arbeiter, Sandstr. 3.
— Karl, Gärtner, Tuchmacherstr. 46.
- Göring**, Hermann, Schuhmacher, Steingasse 3.
Görisch, August, Arbeiter, kl. Fruchtstr. 2.
— Friedrich, Arbeiter, gr. Scharnstr. 11.
— Wilhelm, Bahnwärter a. D., Carlstr. 20.
— Otto, Fleischermeister, gr. Müllroserstr. 71.
— Albert, Pantinenmacher, Kiebergasse 2.
— Adolf, Rentier, gr. Müllroserstr. 71.
— Albert, Steinmetz, Berlinerstr. 46.
— Amalie, Arbeiterin, Schulstr. 16.
— Karoline, Arbeiterin, Berlinerstr. 20.
- Göriz**, Wilhelm, Rentier, Leipzigerplatz 2b.
— Albertine, Händlerin, Anger 1.
— Bertha, Witwe, Cüstrinerstr. 15a.
— Marie, Witwe, Waschfrau, Peizerstr. 7.
— Luise, Witwe, Sonnenburgerstr. 15.
- Görlitz**, Karl, Sergeant, Louisenstr. 7b.
— Wilhelm, Zimmermann, Blumenstr. 12b.
— Elisabeth, Witwe, Waschfrau, Rosenstr. 56.
— Auguste, Witwe, Sonnenburgerstr. 14.
- † **Görlitzer Waren-Einkaufs-Verein** (302), Ferdinandsstr. 13, ☒= 143. Filialen Dresdenerstr. 18, Linden 1, Oderstraße 20, Regierungsstr. 5, Nichtstr. 100, Hofmarkt 3, Tuchmacherstr. 57.
- Gornik**, Henriette, Witwe, Kellenspring 9 10.
Goersch, Gottfried, Maurer, Görlitzerstr. 3.
— Anna, Arbeiterin, Sandstr. 1.
- Görsdorf**, Emil, Arbeiter, gr. Müllroserstr. 73.
Gorski, Alfred, Dr., Assistenzarzt, Oderstr. 68.
Gorsky, Karl, Schuhmachermstr., Fürstenwalderstr. 33d.
— Paul, Schuhmachermstr., Leipzigerstr. 2.
- v. Gorszkowska**, Theresie, verw. Hauptmann, Gubenerstr. 11 12.
- Görz**, Ferdinand, Altsticker, Ruhnen 20.
— Friedrich, Arbeiter, Leipzigerstr. 17d.
— Wilh., Bahnwärter, Ruhnen 20.
- Görz**, Otto, Steingutdreher, Bergstr. 62.
— Karl, Werkführer, Cüstrinerstr. 4.
— Ernestine, Ww., Arbeiterin, Cüstrinerstr. 33c.
— Marie, verw. Bahnmstr., Chauffeestr. 1.
- Gosemann**, Otto, Militäranw., gr. Müllroserstr. 46.
Goslinski, Amalie, Rentiere, kl. Scharnstr. 5.
Gosse, Arnold, Kaufmann, Croßenerstr. 3.
Goslan, Rich., Vorschlosser, Leipzigerstr. 19.
Gothe, Karl, Rentier, Leipzigerstr. 24a.
v. Gottberg, Wolf, Reg.-Assessor, Lessingstr. 16.
Göttel, Friedr., Schneidermstr., Nichtstr. 72.
Gottlieb, Wilh., Arbeiter, Platz am Schützenhause 4a.
— Luise, Fräulein, Rentiere, gr. Fruchtstr. 8.
- Göttling & Co.**, Dampfziegelei, Lichtenbergerstraße 1, ☒= 287.
- Gottlob**, Friedr., Bremser, gr. Müllroserstr. 9.
— August, Schlosser, Peizerstr. 7.
— Ernestine, Witwe, Cüstrinerstr. 33b.
- Gottschalk**, Paul, Kaufmann, in Firma G. Wollin & Co., Manufaktur- u. Modewarenhandlung, Atelier für Kostüme, Judenstraße 12/13.
— Eduard, Lokomotivführer a. D., Leipzigerstr. 3.
— Karl, Polizei-Sergt. a. D., Cüstrinerstr. 28a.
— Aug., Schuhmachermstr., Tuchmacherstr. 36.
— Ferdinand, Schuhmacher, Carlstr. 28.
— Otto, Schuhmachermstr., gr. Scharnstr. 75.
— Hermann, Tischlermstr., Logenstr. 12.
- Gottschau**, Christian, Arbeiter, Wilhelmplatz 16.
— Albert, Bäcker, gr. Scharnstr. 13.
— Paul, Barbier, Leipzigerstr. 6.
- Gottschlag**, Helene, Schneiderin, Leb. Mauerstr. 20.
— Theresie, Witwe, Görlitzerstr. 20.
- Gottwald**, Jos., Lokomotivführ., Cottbusserstr. 7.
— Hugo, Schneidermstr., Regierungsstr. 14.
- Goetze**, Gust., Eisenbahndirektor, Briefenerstr. 3/5.
— Heinrich, Kanzlist, Sonnenburgerstr. 41.
— Karl, Oberzahlmeister, Gubenerstr. 29.
- Göze**, August, Arbeiter, Sonnenburgerstr. 50b.
— August, Arbeiter, Wiesenstr. 5.
— August, Arbeiter, Ziegelstr. 10.
— Ernst, Arbeiter, Fischerstr. 85 86.
— Ernst, Arbeiter, Luckauerstr. 8.
— Ernst, Arbeiter, gr. Oderstr. 16.
— Heinr., Arbeiter, Holzhoßstr. 27.
— Heinr., Arbeiter, Sonnenburgerstr. 42.
— Herm., Arbeiter, Louisenstr. 8a.
— Wilh., Arbeiter, Sonnenburgerstr. 45.
— Karl, Berginwalide, Carlstr. 21c.
— Friedr., Büchsenmacher, Blumenstr. 13b.
— Wilh., Leipzigerstr. 19.
— Ernestine, Witwe, Handelsfrau, gr. Müllroserstr. 6.
— Auguste, Witwe, Arbeiterin, Fischerstr. 51a.
— Ernestine, Witwe, Fischerstr. 22.
— Karoline, Aufwarterin, Sophienstr. 23.
— **gen. Gylensfeldt**, Amalie, Pflegerin, gr. Scharnstr. 53.
- Gohhein**, Wilh., Leutnant, Fürstenwalderstr. 34.

- Göbke**, Emma, Ww., Schneiderin, Nichtstr. 44.
Grabe, Hermann, Major z. D., Croßenerstr. 13.
Gräbe, Friedrich, Rentier, Holzhoffstr. 10.
Gräbenih, Paul, Masseur, Turn- u. Fechtlehrer, gr. Scharnstr. 32.
Gräber, Gottfried, Arbeiter, gr. Müllroserstr. 81.
 — Heinv., Arbeiter, gr. Müllroserstr. 13.
 — Johann, Arbeiter, Bischoffstr. 26.
 — Karl, Arbeiter, Halbestadt 19.
 — Wilh., Arbeiter, Rosenstr. 57.
 — Wilh., Arbeiter, gr. Müllroserstr. 68.
 — Wilh., Arbeiter, Roßmarkt 20.
 — Franz, Bäckerinstr., Nichtstr. 79.
 — Karl, Badeanstaltsbesitzer, Holzmarkt 7.
 — Gustav, Cigarrenmacher, Croßenerstr. 17.
 — Ernst, Gerichtsassessor, Bahnhofstr. 15 d.
 — Otto, Kaufmann, Holzhoffstr. 29.
 — Otto, Kämmereikassen-Buchh., Sophienstr. 3b.
 — Karl, Maurer, Berlinerstr. 48.
 — Wilh., Generalkomm.-Sefr., Leipzigerstr. 19 d.
 — Maria, Arbeiterin, Sonnenburgerstr. 27.
 — Charlotte, Witwe, Berlinerstr. 23.
 — Marie, Witwe, Ferdinandstr. 4.
Gräbert, Bergstraße 64.
Grabih, Johanna, Handarbeitslehrerin, Junkerst 9
Grabner, Wilhelm, Arbeiter, Rosenstr. 42.
 — Karl, Bahnarbeiter, Marktplatz 9.
Grabich, Friedr., Arbeiter, Croßenerstr. 4.
Gräbich, August, Arbeiter, Croßenerstr. 3.
Grac, Gustav, Barbier, Fürstenwalderstr. 41.
Gradenwitz, Rafael, Buchhalt., gr. Scharnstr. 60.
Gradnauer, Rentiere, Halbestadt 33.
Graf, Wilh., Zwalide, Sophienstr. 8.
 — Rich., Bäckerinstr., Tuchmacherstr. 18.
 — Heinrich, Cigarrenmacher, Ziegelstr. 13.
 — Otto, Ritterschastsfekretär, Gubenerstr. 30/31.
 — Ewald, Schlosser, Fischerstr. 88.
 — Eduard, Tischlerinstr., Rosenstr. 57.
 — Herm., Tischlerinstr., Jakobistr. 7.
 — Albert, Weichensteller a. D., Kiebergasse 11.
 — Auguste, Ausbesserin, Linden 10.
 — Auguste, Witwe, gr. Oderstr. 11.
 — Marie, Witwe, Croßenerstr. 21.
Grafe, Ernst, Arbeiter, Buschmühlenweg 15.
Gräfer, Emma, Witwe, Schneiderin, Anger 30.
Graff, Max, Dr., prakt. Arzt, Stiftsplatz 2.
Graffenberger, Friedr., Schuhm., Schmiedeg. 3.
Grähner, Pauline, Handarbeitslehrerin, Prinzemüser 1.
Gram, Rob., Cigarrenmacher, Blumenstr. 5.
 — Gust., Steinmek., Blumenstr. 13.
 — Gust., Weißgerber, Blumenstr. 13 b.
Gramlich, Gottl., Viktualienhdl., gr. Scharnstr. 7.
Gramms, Sophie, sep., Lessingstr. 13.
Grandke, Hans, Syndikus d. Handwerkskammer, Anger 24.
Grändorf, Friedrich, Tischler, Beresinchen 2.
Granholt, Franz, Elektrotechniker, große Scharnstr. 48.
Granitz, Eugen, Kgl. Regierungsbauführer, Anger 26.
Granzin, Wilh., Orgelbaumonteur, Tunnelstr. 9.
Granzow, Albert, Arbeiter, Bergstr. 66.
 — Ludwig, Lohndiener, Kellenpring 5.
 — Albert, Schneiderinstr., Halbestadt 2.
Gras, Gottl., Arbeiter, Neuer Markt 2.
Gräschke, Herm., Maler, Mittelstr. 15.
 — Herm., Maurer, Carlstr. 17.
 — Auguste, Witwe, Arbeiterin, Weidendam 1 a.
Grasenack, August, Bürstenmacher, Danne-
 meistergasse 1.
 — Herm., Gelbgießer, Danne-
 meistergasse 1.
Graser, Ernst, Cigarrenmacher, Louisestr. 1.
Gräfer, Otto, Fleischer, Roßmarkt 2.
 — Amalie, verw. Stadtrat, Croßenerstr. 1.
Graske, Karl, Arbeiter, Tunnelstr. 11.
Grasme, Wilh., Fleischerinstr., Cüstrinerstr. 34.
Grasnickel, Hermann, Postsekretär, Gursch'sche
 Straße 5.
Graß, Otto, Bauunternehmer, Luckauerstr. 25.
 — Otto, ehem. Eisendreher, gr. Müllroserstr. 82.
 — Oskar, Maurer, Luckauerstr. 27.
 — Mathilde, Rentiere, Lehngasse 2.
 — Valeria, verw. Lehrer, Sophienstr. 10 i.
 — Marie, Witwe, Näherin, Linden 6.
 — Christine, Witwe, Magazinplatz 2.
 — Sophie, Witwe, Hanewald 8.
Grassell, Wilh., Töpfer, Rosenstr. 6.
Grasmann, Gustav, Arbeiter, Fischerstr. 85/86.
 — Joh., Arbeiter, Rosenstr. 40.
 — Ludwig, Arbeiter, Tischlerstr. Oberw. 11 b.
 — Otto, Arbeiter, Bergstr. 57.
 — Julius, Kaufmann, Fürstenwalderstr. 60.
 — Wilhelmine, Arbeiterin, Rosenstr. 25.
† **Oskar Grassnick**, Schuhwarenfabr. (1574)
 gr. Scharnstr. 43. Wohnung Schmalzstr. 6.
† **Otto Grassnick jun.**, Schuhwarenfabr.
 (1551), Nichtstr. 49. Wohnung Tuchmacher-
 straße 24.
Grassnick, Rob., Rentier, Schmalzstr. 6.
 — Rudolf, Töpfer, Rosenstr. 62.
 — Luise, Witwe, Plätterin, Jüdenstraße 2.
Grassnickl, Richard, Lehrer, Roßmarkt 2.
Graßo, Heinv., Dr., Geheimer Sanitätsrat,
 Gubenerstr. 5.
Graßow, Paul, Restaurateur, Bischoffstr. 27.
Gräh, Hub., Reg.-Kanzlist, Holzhoffstr. 4.
 — Frau, Marie, Händlerin, gr. Scharnstr. 79.
 — Wilhelmine, Waschfrau, Sophienstr. 10 a.
 — E., Witwe, gr. Oderstr. 66.
† **Robert Graul**, Möbelhandlung (366),
 Nichtstr. 83/84. Inh. Witwe Elisabeth Graul.
Graul, Jul., Bäckerinstr., Brückthorstr. 2.
 — Oskar, Bäckerinstr., Gubenerstr. 41.
 — Kari, Rentier, Regierungsstr. 9.
 — Aug., Rentiere, Nichtstr. 83/84.
Graumann, Aug., Arbeiter, Ziegelstr. 11.
 — Otto, Briefträger, Fischerstr. 75.
 — Wilh., Kutscher, Linden 7.

- Graumann**, Friedr., Schuhm., Ziegelstr. 21.
 — Otto, Steingutdreher, Berlinerstr. 14.
 — Hermann, Werkführer, Carlstr. 10.
 — Martha, Aufwarterin, Fischerstr. 2.
 — Auguste, Witwe, Berlinerstr. 14.
- Grauwinkel**, Friedr., Schneider, Halbestadt 5.
- Grawe**, Aug., Arbeiter, Leipzigerstr. 21.
 — Karl, Arbeiter, Leipzigerstr. 21.
- Grebe**, Fritz, Eisenbahn-Betriebssekretär, gr. Müllroserstr. 40.
- Green**, Georg, Malermstr., Schmalzstr. 10.
- Gregor**, Wilhelm, Friseur, Berlinerstr. 6.
 — Oskar, Goldschmied, gr. Oderstr. 31 b.
 — Wilh., Postsekretär, Kellenspring 7. 8.
- Gregorovius**, Richard, Stations-Assistent, Leipzigerstr. 24 a.
- Greibig**, Aug., Arbeiter, Fischerstr. 51 a.
- Greifentoch**, Otto, Kaufmann, in Firma Friedrich Fischer, Mineralwasserfabrik und Badeanstalt (Victoria = Bad), Wilhelmplatz 18.
 — Klara, Fräulein, Logenstr. 7.
 — Aug., Rentiere, Berlinerstr. 50.
- v. Greifen**, Anna, Witwe, Fürstenwalderstr. 1.
- Greiser**, Louis, Eigentümer, Roßmarkt 21.
 — Heinrich, Eigentümer, Anger 10.
 — Franz, Rentier, Croßenerstr. 12.
 — Julius, Schlosser, Holzbofstr. 10.
- Gremling**, Herm., Arbeiter, gr. Scharrnstr. 91.
- Grenz**, Wilh., Arbeiter, Badergasse 5.
- Grenzau**, Paul, Bienenwachsmstr., Fischerstr. 97.
- Grepel**, Wilh., Oberpost-Assistent, gr. Scharrnstraße 83.
- Greschke**, Gust., Arbeiter, Carlstr. 27.
 — Wilh., Arbeiter, Neuer Markt 5 b.
 — Wilhelm, Arbeiter, Fischerstr. 38.
- Greschebeck**, Karoline, Witwe, Holzbofstr. 8.
- Greslich**, Goswin, Administrator, Bühnen 16.
- Grewatsch**, Eduard, Lademeisteraspirant, Carlstraße 21 h.
- Griebel**, Karl, Arbeiter, Bergstr. 49.
- Grieger**, Heinrich, Hausierer, gr. Müllroserstr. 76.
 — Georg, Maler, gr. Müllroserstr. 80.
 — Gustav, Schmied, Luisenstr. 2.
 — Pauline, Fabrikarbeiterin, fl. Müllroserstr. 1.
- Grienitz**, Th., Fensterputzer, Carlstr. 9.
 — Julius, Hutmachermstr., Nichtstr. 78.
 — Auguste, Witwe, Fürstenwalderstr. 38.
 — Luise, Witwe, gr. Oderstr. 66.
- Griep**, Bruno, Landmesser u. Kulturtechniker, Luisenstr. 8a.
- Gries**, Aug., Privatier, Leipzigerstr. 34.
- Griese**, Johann, Eisendreher, Dresdenerstr. 20.
- Griescert**, Anna, Seilergeschäft, Nichtstr. 19.
- Grill**, Paul, Schneidermstr., Nichtstr. 71.
- Grimm**, Wilh., Eisenbahn-Betriebssekretär, Görlitzerstraße 28.
 — Herm., Fleischermstr., Cüstrinerstr. 30 a.
 — Emil, Polizei-Sergt., Holzbofstr. 34.
 — Wilh., Dr. Telegr.-Assp. a. D., Bahnhofstr. 30.
- Grimm**, Bertha, Witwe, Leipzigerstr. 31.
 — Henr., Witwe, Sonnenburgerstr. 48.
- v. d. Groeben**, Martha, Fräul., Bahnhofstr. 29.
 — B., verw. Oberst, Bahnhofstr. 23. 24.
- Gröbenichius**, Sophie, verw. Geh. Medizinalrat, Zimmerstr. 3.
- † **Adolph Groche**, Weingroßhandlg., (A 187) Regierungsstr. 22, Inhaber Kaufm. Friedrich Groche.
- Gröchel**, Fritz, Schuhmacher, Bischofstr. 2.
- Grossig**, Ludw., Schuhmachermstr., Jüdenstr. 15.
- Groger**, Paul, Postassistent, Carlstr. 30.
 — Herm., Arbeiter, Gelbe Presse 5.
- Groh**, Wilh., Arbeiter, gr. Müllroserstr. 50.
- Grofe**, Ernst, Arbeiter, Cüstrinerstr. 15.
 — Ferd., Arbeiter, Ziegelstr. 10.
 — Wilh., Schuhmacher, gr. Scharrnstr. 5.
- Groll**, Fritz, Schmied, Gubenerstr. 1.
 — Pauline, Kochfrau, Gubenerstr. 1.
- Grollmuß**, Karl, Böttcher, Kiebergasse 3.
- v. Grolman**, S. u. M., Rentieren, Linden 17.
- Grönger**, Otto, Kaufmann, Bergstr. 67.
- Gröning**, Joh., Tragspieler, gr. Müllroserstr. 19.
- Gropius**, Emma, Privatiere, Gubenerstr. 39.
- Gröpler**, Heinr., Former, Kiebergasse 7.
 — Marie, Witwe, Schützenstr. 24.
- Grosalky**, Gustav, Schuhmacher, gr. Müllroserstr. 61.
- Grosch**, Rudolf, Kandidat, Kellenspring 1/2.
- Groschek**, Paul, Former, Weidendamm 4 a.
- Groschek**, Josef, Arbeiter, Schützenstr. 19.
- Gröschke**, Oskar, Gelbgießer, Sophienstr. 9.
 — Hugo, Landgerichts-Sekretär, Anger 20.
 — Franz, Schmied, fl. Fruchtstr. 3b.
 — Georg, Schlosser, Promenadengasse 4.
 — Aug., Theater-Schneidermstr., Halbestadt 19.
 — Marie, Arbeiterin, Berlinerstr. 14.
- Groskopf**, Gustav, Schlosser, gr. Müllroserstr. 5.
- Groß**, Karl, Kommissionär, Junkerstr. 13.
 — Otto, Diener, Fischerstr. 80.
 — Karl, Fleischer, Mittelstr. 6.
 — Selig, Handelsmann, Tuchmacherstr. 14.
 — Fritz, Sergeant, Fürstenwalderstr. 34.
 — Auguste, Aufwarterin, Fürstenwalderstr. 10.
 — Emma, Witwe, Collegienstr. 13.
- Großbach**, Otto, Schlosser, Cottbusenerstr. 7.
 — Anna, Witwe, gr. Oderstr. 46.
- Große**, Heinr., Handelsmann, Sonnenburgerstr. 45.
 — Aug., verw. Regier.-Kassellan, Berlinerstr. 1.
- † **Große Holländ. Kaffeelagerei**, (A 331) Wilhelmplatz 24. ☒= 150. Inhaber Kaufmann August Tzscheksch.
- Großheide**, Eugen, Kaufmann, Leipzigerstr. 19 e.
 — Otto, Polizeikommissar, Fischerstr. 7. 8.
 — Julius, Polizei-Serf.-Assist., Nichtstr. 77.
- Groskopf**, Paul, Schlosser, Beresinchen 2.
- Grosky**, Otto, Schuhmacher, gr. Müllroserstr. 2.
- Grosmann**, Otto, Arbeiter, gr. Scharrnstr. 31.
 — Heinrich, gerichtl. Bücherrevij., Magazinplatz 1.
 — Robert, Malermstr., Tuchmacherstr. 11.

- Großmann**, Karl, Maurer, Tuchmacherstr. 11.
 — Wilh., Portier, Fürstenwalderstr. 59.
 — Kollkutscher, Breitestr. 5.
 — Klara, Fräulein, gr. Müllroferstr. 65a.
- Großpietsch**, August, Schuhmacher, Tuchmacherstraße 28 29.
- Groth**, Hermann, Sergeant, Leipzigerstr. 33.
- Grothe**, August, Schmied, Luckauerstr. 1.
 — Emilie, Witwe, gr. Oderstr. 61.
- Grottko**, Wilh., Arbeiter, Blumenstr. 12a.
 — Anna, Witwe, Näherin, Anger 8.
 — Auguste, Witwe, Beeskowerstr. 3.
- Grottker**, Paul, städt. Krahnführer, Kasernenstr. 4.
 — Pauline, Witwe, Tuchmacherstr. 19.
- Grube**, A., Witwe, Hotelbesitzerin, Wilhelmplatz 19, Prinz v. Preußen, ☒ 54.
- Grube Vaterland**, siehe Berl. Bergbau-Ges.
- Grüber**, Robert, Graveur, Nichtstr. 101.
- Grübler**, Robert, Barbier u. Friseur, Fürstenwalderstr. 33c.
 — Otto, Buchhalter, Leopoldstr. 5a.
 — Eduard, Schneidernstr., gr. Oderstr. 5.
- Grunn**, Max, Arbeiter, Kellenspring 11.
 — Auguste, Ww., Arbeiterin, gr. Scharnstr. 32.
- Grunmich**, Heinrich, Lokomotivf., Cüstrinerstr. 15.
- Grun**, Ferd., Schuhm., Sonnenburgerstr. 60g.
- Grün**, Paul, Schaffner, gr. Müllroferstr. 57.
 — Wilh., Fabrikdir., Gubenerstr. 31a.
- Grünberg**, Adolf, Arbeiter, kl. Müllroferstr. 25.
 — Karl, Arbeiter, Tuchmacherstr. 82a.
 — Otto, Maurer, gr. Fruchtstr. 8.
 — Wilh., Nachtwächter, Carlstr. 12.
- Grund**, Adolf, Lokomotivheizer, Dresdenerstr. 7.
 — Otto, Maurer, Gubenerstr. 21c.
 — Emil, Schuhmacher, gr. Müllroferstr. 11.
 — Franz, Tischler, Holzhoffstr. 34.
 — Richard, Töpfer, gr. Müllroferstr. 23b.
 — Henriette, Ww., Waschfrau, gr. Müllroferstr. 23c.
 — Luise, Ww., Waschfrau, gr. Müllroferstr. 6.
 — Pauline, Witwe, Nichtstr. 80.
- Grund- u. Gebäudesteuer-Amt**, Packhof.
- Grundemann**, August, Rentier, Leipzigerstr. 14.
 — Theodor, Rentier, Cottbusserstr. 3.
- Gründer**, Marie, Ww., Kochfrau, Carlstr. 27.
- Grundke**, Wilh., Arbeiter, Anger 30.
 — Wilh., Arbeiter, Fischerstr. 39.
- Gründler**, Anna, Witwe, Waschfrau, Regierungstr. 8.
- Grundmann**, Albert, Orgelbauer, Anger 17.
 — Julius, Schneider, Schmalzstr. 13.
 — Otto, Töpfer, Fischerstr. 48.
 — Ida, Witwe, Arbeiterin, Neuer Markt 16.
 — Wilhelmine, Arbeiterin, Fischerstr. 89.
 — Henriette, verw. Magistrats-Obersekretär, Tuchmacherstr. 57.
- Grune**, August, Kutscher, Kaiserstr. 2.
 — Ernst, Kutscher, Schulstr. 6.
 — Wilhelm, Kutscher, Nichtstr. 83/84.
- Grüneberg**, Rentiere, Fürstenwalderstr. 55.
 — Therese, Fräul., Rentiere, Wilhelmplatz 25.
- Grunemann**, Herm., Lehrer, Holzhoffstr. 7.
- Grunenthal**, Auguste, Witwe, Arbeiterin, Bachgasse 2.
- Grünenthal**, Luise, Rentiere, gr. Müllroferstr. 40.
- Gruner**, Klara, Witwe, Cottbusserstr. 1.
- Grunert**, Friedrich, Arbeiter, Nichtstr. 15.
 — Wilh., Arbeiter, Blumenstr. 13.
 — Karl, Kutscher, Croßenerstr. 31.
 — Ernst, Rangiermstr., gr. Müllroferstr. 57.
 — Hermann, Königl. Steuer-Einnehmer a. D., Croßenerstr. 12, v. 1. 4. 1901 Croßenerstr. 13.
 — Luise, Ww., Croßenerstr. 31.
- Grunewald**, Hermann, Arbeiter, gr. Müllroferstr. 69.
 — Martin, Arbeiter, Rossmarkt 19.
 — Otto, Fuhrherr, Lessingstr. 12.
 — Gottlieb, Fuhrherr, Tschekschnower Oberweg 5.
 — Gustav, Handelsmann, Tunnelstr. 10.
- v. Grünhagen**, Marie, Witwe, Leipzigerstr. 6.
- Grunke**, Louis, Kaufmann, Promenadengasse 1.
- Grünig**, Karl, Arbeiter, gr. Müllroferstr. 51.
- Grüning**, Emma, Waschfrau, Fischerstr. 87.
- Grünitz**, Ernst, Arbeiter, Schützenstr. 16.
- Grünke**, Martin, Schuhmacher, Leipzigerstr. 19.
 — Auguste, Arbeiterin, Rosenstr. 15.
- Grunow**, Ferd., Arbeiter, Carlstr. 24.
 — Gottlieb, Arbeiter, Ruhnen 9.
 — Gustav, Arbeiter, Fürstenwalderstr. 38.
 — Wilhelm, Arbeiter, Leipzigerplatz 2.
 — Wilhelm, Arbeiter, Rosenstr. 88.
 — Karl, Eigentümer, Sandstr. 7.
 — Friedrich, Eisendreher, Görlitzerstr. 10.
 — Ewald, Gärtnereibes., Tschekschnower Oberweg 15.
 — Rudolf, Maurer, Sandstr. 8c.
 — Geschwister, Blumenhalle, Tuchmacherstr. 52.
 — Pauline, Ww., Tschekschn. Oberweg 15.
 — Wilh., Witwe, gr. Müllroferstr. 74.
- Grunsk**, Ludw., Postschaffner, Anger 14.
- Grunwald**, Samuel, Cigarrenfabrikant, Bahnhofstr. 17.
 — Robert, Handelsmann, gr. Müllroferstr. 63c.
 — Ww., Tuchmacherstr. 22.
- Grünwald**, Alb., Hoboist, gr. Müllroferstr. 13.
- Gruppe**, Aug., Stellmacher, Leipzigerstr. 21c.
- Grufe**, Friedrich, Arbeiter, Bergstr. 21.
- † C. F. Gruf**, Piano-fabrik (1514), Bahnhofstr. 23 24, ☒ 267. Inh. Fabrikbesitzer Ernst Gruf.
- Gruf**, Ernst, Rentier, Bahnhofstr. 18.
- Grüßbach**, Max, Kaufm., gr. Scharnstr. 48.
 — Paul, Lokomotivheizer, Görlitzerstr. 23.
 — verw. Reg.-Botenmstr., Logenstr. 11.
- Grütze**, Wilh., Botenfrau, Rosenstr. 8.
- Grünmacher**, Friedr., Arbeiter, Luckauerstr. 22.
 — Wilh., Arbeiter, Leipzigerstr. 16b.
 — Wilh., Arbeiter, gr. Müllroferstr. 13.
 — Otto, Photograph, Tuchmacherstr. 71, Geschäft Nichtstr. 42.

Grüzmacher, Karl, Rentier, Leipzigerstr. 19e.
 — Paul, Schlosser, gr. Müllroferstr. 56.
 — verw. Lokomotivführer, Görlitzerstr. 17.
Grüzmann, Herm., Cigarrenm., Schützenstr. 17.
 — Ernst, Cigarrenmacher, Kurzestr. 3.
Grzybowski, Frieda, Witwe, gr. Scharnstr. 4.
Guba, Emilie, Ww., Fischerstr. 88.
Güffel, Herm., Schuhmachermstr., Theaterstr. 4.
 — Max, Sergt., Fürstenwalderstr. 34.
 — Pauline, Arbeiterin, Fürstenwalderstr. 4.
Guhl, Maria, Ww., Arbeiterin, Mittelstr. 12.
Gühloff, Otto, Kaufmann, Anger 3.
Güldenhaupt, Wilh., Reg.=Sekret., Leipzigerstr. 3.
Gülisch, Julius, Arbeiter, Rosenstr. 44.
 — Wilh., Arbeiter, Tuchmacherstr. 22.
 — Gust., Maurer, Blumenstr. 13.
 — Wilh., Oberfeuerwehrmann, gr. Oderstr. 28.
 — Paul, Zimmermann, Schützenstr. 10.
Gülle, Hermann, Sergt., Sandstr. 8e.
Gummelt, Gottl., Arbeiter, Sandstr. 9.
 — Heur., Arbeiter, Regierungstr. 14.
 — Karl, Arbeiter, Fischerstr. 32a.
Gumpert, Jonas, Handelsm., Spornmachersg. 9.
Gündel, Gust., Porträtmaler, Buschmühlenweg 13.
 — Heinrich, Schlächter, Tuchmacherstr. 43.
 — Georg, Zahnarzt, Bahnhofstr. 29.
 — Henriette, Witwe, Rosenstr. 33.
Günther, Karl, Arbeiter, Beeskowerstr. 6.
 — Karl, Arbeiter, Wiesenstr. 5b.
 — Herm., Buchbindermstr., fl. Scharnstr. 18.
 — Franz, Fleischermstr., Carlstr. 23, ☞ 186.
 — Paul, Kanzleisekretär, Tunnellstr. 3.
 — Wilh., Kasernenwärter, Brückthorstr. 10.
 — Heur., Kürschnermstr., Collegienstr. 15.
 — Otto, Lehrer, Stiftsplatz 6.
 — Max, Linierer, Lehngasse 1.
 — Heinrich, Polierer, Blumenstr. 12b.
 — Julius, Restaurateur, Holzhoffstr. 40.
 — Wilh., Restaurateur, Bischofstr. 20.
 — Josef, Schmiedemstr., Roßmarkt 2a.
 — Rudolf, Schmiedemstr., Beeskowerstr. 1.
 — Johannes, Tapezierer, gr. Oderstr. 20.
 — Johannes, Viktualienhändler, Bahnhofstr. 18.
 — Henriette, Waschfrau, Fischerstr. 51a.
 — Antonie, Witwe, Arbeiterin, Fischerstr. 37.
Güntner, Lambert, Porzellann., Cüstrinerstr. 19.
Günzel, Bertha, Ww., Stickerin, Tuchmacherstr. 80.
Gurisch, Otto, Reg.=Sekr., Peizerstr. 9.
Gurf, Luise, Witwe, Rosenstr. 57.
Gurnick, Adolf, Dr., Professor, Theaterstr. 6.
Gursch'sches Gestift, Stiftsplatz 6.
Gurthe, Johann, Arbeiter, Tuchmacherstr. 14.
Guschmann, Otto, Arbeiter, Cüstrinerstr. 33b.
Guse, Wilh., Arbeiter, Sonnenburgerstr. 43.
 — Karl, Oberforstmeister, Hohenzollernstr. 5.
 — Franz, Schuhmacher, gr. Scharnstr. 32.
 — Ernestine, Witwe, Jakobistr. 8.
Gust, Rud., Militär=Invalide, gr. Müllroferstr. 7.
Gustin, Ida, Näherin, Nichtstr. 75.
Güstrow, Wilh., Kanzlist, Bergstr. 64.

Gute, Fritz, Magistratsbote, Holzhoffstr. 11.
Güterabfertigungsstelle der Eisenbahn, Beresinchen 9, ☞ 45.
Gütereiisenbahn-Gesellschaft, f. Frankfurter Gütereisenbahn-Gesellschaft.
Guth, Rob., Zimmermann, Fischerstr. 32a.
Guthke, Gottlieb, Arbeiter, Berlinerstr. 34.
 — Karl, Schlosser, Leipzigerstr. 19a.
Guthmann, Moses, Hauseigent., Nichtstr. 91.
 — Karl, Schneidermstr., Forststr. 8.
 — Eduard, Schuhmachermstr., Fischerstr. 24/25.
Gutjahr, Herm., Schneidermstr., Nichtstr. 18.
Gütlein, Therese, Witwe, Sophienstr. 10.
† A. Gutmann, Eisengießerei, Maschinenfabrik u. Kesselschmiede (A 30), Roßstr. 1, ☞ 66. Inh. Fabrikbesitzer Albert Gutmann.
Gutmann, Emil, Ingenieur, Roßstr. 1.
 — Paul, Schlosser, Croffenerstr. 11.
Gutsche, Aug., Arbeiter, Sophienstr. 10.
Gutsche, Christoph, Arbeiter, Sophienstr. 6.
 — Wilh., Arbeiter, Fischerstr. 51a.
 — Wilh., Arbeiter, Sophienstr. 10h.
 — Reinh., Dienstmann, gr. Müllroferstr. 63c.
 — Wilhelm, Eisenbahn-Betriebssek. a. D., Dresdenerstr. 2.
 — Wilhelm, Bahnarbeiter, Luckauerstr. 26.
 — Otto, Postassistent, Logenstr. 7.
 — Ernst, Schuhmacher, Luckauerstr. 2.
 — Heur., Schuhmachermstr., Regierungstr. 11.
 — Christ., Tischler, Nichtstr. 51.
 — Ottilie, Witwe, Roßmarkt 8a.
Gutsche, Emil, Schuhmacher, Nichtstr. 94/95.
Gutsell, Kaspar, Böttchermstr., Nichtstr. 76.
Gütte, Wilh., Kutscher, Forststr. 7.
 — Friedr., Maurer, Holzhoffstr. 22.
† Jsidor Gutfeld, Weiß-, Manufaktur-, Schnitt- u. Putzwarenhandlg. (178), Schmalzstraße 2 u. gr. Scharnstr. 59. Wohnung Halbestadt 25.
Güttner, Herm., Schlosser, Holzhoffstr. 17.
Gutzzeit, Max, Milit.-Anwärter, Junkerstr. 7.
Gutz, Herm., Eisenbahnbeamter, Nichtstr. 45.

H.

Haack, Wilh., Arbeiterin, Neuer Markt 2a.
 — Bertha, Aufwarterin, Tuchmacherstr. 11.
 — Auguste, Witwe, Sonnenburgerstr. 23.
Haacke, August, Lehrer, Carlstr. 21h.
Haag, Hermann, Gerbermstr., Roßmarkt 2.
Haagen, Luise, Witwe, Platz am Schützenhaus 2..
Haaf, Fr. Arbeiter, Sonnenburgerstr. 30.
 — Wilh., Kesselheizer, Buschmühlenweg 29.
Haake, Ernst, Inhaber der Märktischen Maschinenbauanstalt „Teutonia“, Beeskowerstr. 13. Wohnung Fürstenwalderstr. 48a.
 — Christian, Arbeiter, Anger 1.
 — Friedrich, Arbeiter, Blumenstr. 12a.

Haake, Friedrich, Arbeiter, Nichtstr. 55.
 — Wilh., Arbeiter, Anger 26.
 — Karl, Eigentümer, Tischschmied, Oberweg 9b.
 — Fritz, Lehrer, gr. Oderstr. 20.
 — Joh., Restaurateur, Tischschmied, Oberweg 13.
 — Ernestine, Witwe, Arbeiterin, Croßenerstr. 16.
 — Friederike, Eigentümerin, gr. Müllroserstr. 7.

Haas, Ernst, Postsekretär, Gubenerstr. 36.

Haase, Ernst, Arbeiter, Carlstr. 26.
 — Friedrich, Arbeiter, Beeskowerstr. 10.
 — Karl, Arbeiter, Sophienstr. 11.
 — Erdmann, Architekt, Kellenspring 11.
 — Karl, Buchbinder, Nichtstr. 58.
 — August, Weichensteller a. D., Mittelstr. 6.
 — Anton, Handelsmann, Tuchmacherstr. 73.
 — Friedrich, Kutscher, Platz am Schützenhause 7.
 — Hermann, Lehrer, kl. Scharrnstr. 1/2.
 — Gustav, Restaurateur, Halbestadt 13.
 — Georg, Schlosser, Sonnenburgerstr. 5.
 — Paul, Schlosser, Park 11 12.
 — Wilhelm, Tischlermstr., Rosenstr. 11.
 — Marie, Witwe, Bergstr. 55.
 — Marie, verw. Direktor, Kofstr. 12.
 — Ernestine, Witwe, Anger 12.

† **H. Haase & Co.**, Photographische Anstalt (A 270), Regierungsstr. 12. Inhaber Photograph B. D. Fricke.

† **Haase & Schrod**t, Getreide, Düngemittel u. Futterartikel (1537), Fürstenwalderstr. 59. Inhaber Kaufmann Otto Fischer, ☒ 211.
 — Paul, pens. Lehrer, Croßenerstr. 27a.

Gebrüder Habel, Berlin, Weingroßhandl. Filiale u. Weinrestaurant gr. Oderstr. 51. Inhaber Kaufmann Otto Müller, ☒ 95.

Habel, Rajetan, Schankwirt, Lessingstr. 1.
Haebel, Hermann, Wagenführer, Croßenerstr. 1.
Haberland, Gustav, Altsticker, Sonnenburgerstr. 49
 — Paul, Bureau-Assistent, Mittelstr. 8.
 — Friedrich, Schuhmachermstr., Carlstr. 21a.
 — Laura, verw. Fabrikbesitzer, Gubenerstr. 41.
 — Luise, Kindergärtnerin, Gubenerstr. 41.
 — Margarete, Lehrerin, Gubenerstr. 41.
 — Wilh., Witwe, gr. Scharrnstr. 61.

Habermann, Aug., Arbeiter, gr. Müllroserstr. 62.
 — Wilh., Kaufmann, Kohlenhandlung, Beeskowerstr. 13, ☒ 194.
 — Wilh., Korbmacher, Sonnenburgerstr. 25.
 — Friedrich, Maurermstr., Tuchmacherstr. 2.
 — Fritz, Ritterschaftsbote, Wilhelmsplatz 15.
 — Hermann, Schuhmachermstr., Hofmarkt 3.

Habicht, Richard, Gartenbau-Ingenieur, Park 10.
 — Albert, Schuhmachermstr., Tuchmacherstr. 1. Geschäft Nichtstr. 76.
 — Emilie, verw. Tapezierermstr., Breitestr. 37.

Hackbarth, Fritz, Kaufmann, Nichtstr. 65.
 — Mathilde, Witwe, Rosenstr. 69.

Hackradt, Wilh., Steuererheber, Bergstr. 12.

Hadeck, Karl, Kanzleiditator, gr. Oderstr. 4.

Häder, M., Witwe, Tuchmacherstr. 85.

Haeder, Max, Arbeiter, Tuchmacherstr. 85.

Häferlandt, Otto, Vicefeldwebel, Fürstenwalderstr. 34.

Häfermann, Karl, Schuhmacher, Blumenstr. 12a.

Häffner, Ernst, Eigentümer, Sonnenburgerstr. 60d.

— Wilhelm, Handelsmann, Grüner Weg 1.

— Wilhelm, Töpfer, Cüstrinerstr. 25a.

Haffe, Hans, Wagenwärter, Tunnelstr. 5.

Hafstmann, Marie, Witwe, Taubenstr. 1.

Hagemann, Otto, Stationsaspirant, Görlitzerstraße 16b.

Hagen, Johann, Arbeiter, Sophienstr. 5.

† **Siegmond Hagen Nachf.**, Putz-, Weißwaren- u. Wäschehdlg. (A287), gr. Oderstr. 34. Inhaber Kaufmann Eduard Kohn, hier.

v. d. Hagen, Hubert, Regierungs-Referendar, Anger 4.

von Hagen, Ernst, Werkmeister, Leipzigerpl. 1b.

Hager, Hans, Kaufmann, gr. Scharrnstr. 31, Wohnung Nichtstr. 51.

† **H. Hager jun.**, Weinhandlung, Mineralwasser-, Brauselimonaden- und Likörfabrik (A 351), gr. Scharrnstr. 31. Inhaber Fabrikant Emil Morgenstern. Wohnung Bischofstr. 6.

Hahn, August, Arbeiter, Anger 30.

— Ernst, Arbeiter, Leipzigerstr. 23.

Hahn, August, Briefträger, gr. Scharrnstr. 80.

— August, Eigentümer, Wiesenstr. 13.

— Rudolf, Feuerwerkshauptmann, Fürstenwalderstr. 48a.

— Karl, General-Agent, Bahnhofstr. 15f.

— Robert, Restaurateur, Schmalzstr. 6.

— Wilh., Maschinentechniker, Peizerstr. 3.

— Eugen, Postrat, Thilestr. 1.

— Julius, Sattler, Halbestadt 7.

— Hermann, Tischler, Sandstr. 11a.

— Hermann, Viehhändler, gr. Müllroserstr. 34.

— Karl, Zugführer, Carlstr. 21.

— Auguste, Arbeiterin, Gubenerstr. 10.

— Bertha, Fräulein, Wilhelmsplatz 6 9.

— Auguste, Witwe, Waschfrau, Peizerstr. 8.

— Karoline, Witwe, Jakobstr. 4.

Hähn, Gustav, Werkführer, Berlinerstr. 38.

Hähne, Frau, Handelsmann, Beresinchen 2.

Hahnelt, Gustav, Arbeiter, Cüstrinerstr. 15a.

Hähner, Wilh., Fleischermstr., gr. Scharrnstr. 85. ☒ 130.

Hahnhold, Emil, Arbeiter, Stiftsplatz 2.

— Adolf, Messerschmied, kl. Müllroserstr. 2f.

Haider, Emilie, Händlerin, Tunnelstr. 11.

von Hafe, Fr., Leutn. u. Adj., Junkerstr. 9.

Haefe, Aug., Regierungsbote, Holzhoffstr. 29.

Häfe, Alb., Maurer, gr. Fruchtstr. 7a.

— Emil, Maurer, gr. Müllroserstr. 63.

Halbas, Gustav, Arbeiter., Rosenstr. 41.

— Hermann, Arbeiter, gr. Scharrnstr. 38.

— Gustav, Viktualienhändler, Berlinerstr. 39.

v. Salem, Anna, Ww., Cafébesitzerin, Jüdenstr. 3.

Halisch, Elisabeth, Stickerin, Nichtstr. 30.

- Halitzky**, Karoline, Witwe, Sophienstr. 5.
Hallah, Margarete, Klavierlehrerin, Nichtstr. 42.
 — Albertine, Witwe, Nichtstr. 42.
Halle, Hermann, Schmied, gr. Müllroferstr. 32.
 — Georg, Schneider, Croßenerstr. 18.
Hallmann, Jos., Arbeiter, Rosenstr. 38.
Hamann, Karl, General-Agent, Lessingstr. 15.
 — Paul, Tapezierermstr., Anger 17.
 — Aug., vw. Tapezierermstr., gr. Oderstr. 31 a.
 † **Hamann & Böttsche**, Weingroßhandlg., (A 204) Oderstr. 29, ☐= 92. Inh. Kaufm. Friedr. Hamann, gr. Oderstr. 29 und Kaufmann Oskar Hamann, Linden 11.
 † **Hamburger & Jeremias**, Bankgesch., (384) Regierungsstr. 15, ☐= 284. Inhaber Bankier L. Hamburger, Theaterstr. 2 und Bankier Albert Jeremias, Regierungsstr. 15.
Hamel, Karl, Schmied, Cottbuserstr. 6.
Hamid Bey, Mūs, Leutnant, Gubenerstr. 39.
Hammel, Louis, Hausierer, Dresdenerstr. 2.
Hammer, Fr., Schleiferei, Linden 15.
 — Marie, Witwe, Berlinerstr. 23.
Hämmerling, Ferdinand, Arbeiter, Ziegelstr. 5.
 — Karl, Fleischergehilfe, Gubenerstr. 21 a.
Hampe, Max, Dachdecker, Breitestr. 23 b.
Hampel, Wilhelm, Arbeiter, Baderg. 7.
 — Hermann, Arbeiter, Nichtstr. 85.
 — Gottlieb, Bureaugeh., gr. Müllroferstr. 32 a.
 — Otto, Cigarrenmacher, Schützenstr. 6.
 — Franz, Instrumentenschleifer, Gubener Mauerstraße 10.
 — Gustav, Ober-Postkassenrendant a. D. und Rechnungsrat, Louisestr. 6.
 — Emilie, Aufwärterin, Nichtstr. 42.
 — Auguste, Witwe, Rentiere, Theaterstr. 3.
 — Antonie, Ww., Schleiferei und Stahlwarenhandlung, Regierungsstr. 14. Geschäft große Scharrnstr. 60.
Hamster, Heinr., Lehrer em., Leipzigerstr. 23 f.
 — Otto, Lehrer, Leipzigerstr. 23 e.
 — Heinrich, Mittelschullehrer, Leipzigerstr. 10.
Handelskammer, Bureau, Breitestraße 15, ☐= 168.
Handelschule, Nichtstr. 5.
Handke, Witwe, Fürstenwalderstr. 38.
Handloife, Otto, Mittelschullehrer, Leipzigerstraße 17 b.
Handrecka, Karl, Arbeiter, Rosenstr. 8.
 † **Paul Haendlsche**, Kolonial- u. Materialwarenhandlung sowie Destillation (A 357), Tuchmacherstr. 77.
Händlsche, Heinr., Eigentümer, Tuchmacherstr. 9.
Handwerkskammer, Bureau Bahnhofstr. 15, ☐= 318.
Hanel, Emanuel, Restaurateur, Breitestr. 5.
Hanert, Friedrich, Arbeiter, Fischerstr. 28.
 — Heinrich, Arbeiter, kl. Müllroferstr. 26.
 — Eleonore, Ww., Arbeiterin, kl. Scharrnstr. 6 7.
Hänet, Johann, Schuhmacher, Rosenstr. 79.
Hauff, Mar., Marg., Rentieren, Halbestadt 16.
Haeniche, Oswald, Oberlehrer, Dr. phil., Fürstenwalderstr. 48 d.
Hänicke, Wilhelmine, Diakonissin, Wilhelmst. 6 9
Hanig, Aug., Drahtweber, Carlstr. 36.
Hanisch, Otto, Wöttcher, Collegienstr. 13.
 — Paul, Reg.=Sefr., Halbestadt 32.
 — Arthur, Reg.=Civil-Supernumer., Halbest. 32.
 — Ernst, Schneidermstr., Tuchmacherstr. 14.
 — Otto, Steueraufseher, Peizerstr. 10.
 — Oskar, Tischlermstr., Nichtstr. 94 95.
 — Emilie, Witwe, Mittelstr. 7.
Hänisch, Karl, Schuhmacher, Tunnelstr. 7.
Hanke, Hieronymus, Arbeiter, Wiesenstr. 9.
 — Oskar, Schlosser, Görlitzerstr. 4.
 — E., Schuhmacher, Bergstr. 11.
Hankel, Albert, Eisen.=Stat.=Vorst. 1. Kl. a. D., Görlitzerstr. 26.
Hannastky, J., verw. Stat.=Vorst., Junkerstr. 21.
Hannemann, Paul, Arbeiter, kl. Müllroferstr. 12.
 — Richard, Betriebsbeamter, Modelleur, Berlinerstr. 38.
 — Ernst, Oberleutnant, Roßmarkt 2 a.
 — Friedrich, Schmied, Grüner Weg 13.
 — Hermann, Schlosser, Fürstenwalderstr. 54 b.
 — Albert, Schuhmacher, Gr. Müllroferstr. 60.
 — Gustav, Schuhmacher, gr. Müllroferstr. 83.
 — Herm., Schuhmachmstr., Sonnenburgerstr. 58.
 — Herm., Schuhmachermstr., Sonnenburgerstr. 8
Hannig, Hermann, Tischler, Hohenzollernstr. 1.
Haupt, Marie, Wäscheherin, Nichtstr. 92.
Häusch, August, Arbeiter, Anger 2.
 — Emilie, Witwe, Steingasse 3.
 † **Haensch & Bahl**, Buch- u. Steindruckerei und Papierhandlung (A 347), Nichtstr. 49. Inhaber Kaufmann David Bahl.
Haunsche, Oskar, Kaufmann, Marienstr. 1.
 — Heinrich, Lademstr., Carlstr. 5.
Häunsche, Otto, Briefträger, Sophienstr. 10 e.
 — Ernst, Eisenbahnarbeiter, Lessingstr. 18.
Hause, Otto, Vikar, Logenstr. 6.
Hänsel, Adolf, Maurer, Taubenstr. 1.
 — Marie, Lehrerin, Linden 8.
Hansen, Eduard, Steuer-Auss., Mittelstr. 16.
 — Ole, Schlosser, Leipzigerstr. 6.
Hansmann, Rob., Gärtnereibes., Weidendam 2.
Hansstein, Eduard, Schuhmachermstr., Collegienstraße 10.
Freiherr v. Hanstein, August, Oberleutnant, gr. Oderstr. 52.
Hänske, Albrecht, Arbeiter, Berlinerstr. 43 44.
 † **Wilhelm Hape**, Fleischerei (1532), gr. Scharrnstr. 28, ☐= 236.
Hape, Emilie, Witwe, Bergstr. 11
Hapfe, Paul, Arbeiter, Fischerstr. 70.
Happach, Karol., Arbeiterin, Berlinerstr. 20.
Happfe, Marie, Arbeiterin, Schützenstr. 10.
Hardenberg, Rich., Werkmstr., Kurzestr. 3.
Harder, Rich., Restaurateur, Carthausbad, ☐= 20.
 — M., Lehrerin, Fürstenwalderstr. 4.
Harfensteller, Emma, Arbeiterin, Fischerstr. 93.

- Harm**, Herm., Wachtmeister, Wachsbleiche 2a.
Harms, Oskar, Kaufmann, in Firma Johann Specht Nachf., Posamentier-, Band- und Kurzwarenhandlung, Junferstr. 19.
Harmuth, Paul, Arbeiter, Rosenstr. 84.
 — Aug., Tischezschlower Oberweg 2.
 — Karl, Invalide, Collegienstr. 16/17.
 — Mathilde, Witwe, gr. Scharnstr. 2.
Harnack, Otto, Arbeiter, Kasernenstr. 5.
Harnecker, Otto, Dr., Prof., Bahnhofstr. 16.
 — Luise, Rentiere, Thilestr. 6.
† Gustav Harnecker & Co., Buch-, Kunst-, Musikalien- u. Landkartenhandlung (A 283) Bischofstraße 18. Inhaber Gustav Harnecker, Junferstr. 1.
Harnier, Bertha, Witwe, Roßmarkt 14.
Harnisch, Friedrich, Arbeiter, Schützenstr. 8.
 — Heinrich, Arbeiter, Görlicherstr. 21.
 — Wilh., Arbeiter, Leipzigerstr. 21f.
 — Wilh., Dreher, Sophienstr. 9.
 — Klara, Witwe, Tuchmacherstr. 17.
Härtel, Friedrich, Arbeiter, gr. Scharnstr. 47.
 — Ernst, Pol.-Bür.-Assist., Kellenspring 7/8.
Hartfiel, Karl, Kaufmann, Fürstenwalderstr. 56.
 — Bertha, Witwe, Roßmarkt 24.
Hartig, Heimr., Generalkomm.-Bote, Bahnhofstr. 2.
Härtig, Lina, Vorsteherin von Marthaheim Bergstr. 58.
Harting, Emil, Buchbindermstr., Dresdenerstr. 21.
Härtling, Wilh., Weichenstell., gr. Müllroserstr. 23a.
Hartke, Albert, Arbeiter, Rosenstr. 33.
 — Paul, Arbeiter, Rosenstr. 46.
Hartke, Wilh., Austreicher, gr. Fruchtstr. 10a.
 — Rich., Dienstmann, Rosenstr. 56.
 — Wilhelmine, Witwe, gr. Scharnstr. 46.
Hartkopf, Paul, Expedient, Cüstrinerstr. 7—9.
Hartlapp, Paul, Tischlernstr., Nichtstr. 13.
 — Wilh., Tischler, Carlstr. 21d.
 — Wilh., pens. Weichenstell., gr. Müllroserstr. 38.
Hartmann, Adolf, Arbeiter, Sonnenburgerstr. 14.
 — Karl, Dienstmann, Bahnhofstr. 28.
 — Heinrich, Restaurateur, Steingasse 3.
 — August, Schlosser, Grüner Weg 13.
 — Franz, Schmied, Roßmarkt 1.
 — August, Schuhmacher, gr. Scharnstr. 14.
 — Herm., Schuhmacher, Cüstrinerstr. 33c.
 — Bertha, Aufwartefrau, Taubenstr. 4.
 — Pauline, Gesindevermieterin, Bahnhofstr. 28.
 — Emilie, Invalide, Nichtstr. 8.
 — Ernestine, Näherin, gr. Scharnstr. 71.
 — Anna, Rentiere, Berlinerstr. 16.
 — Henriette, vw. Stadtrat, Rentiere, Halbestadt 3.
 — Natalie, Fräul., Rentiere, Halbestadt 11.
 — Agnes, Scheuerfrau, gr. Müllroserstr. 79.
 — Amalie, Witwe, Leipzigerstr. 17b.
 — Auguste, Witwe, Wäscherin, Fischerstr. 79.
 — Henriette, Witwe, Ziegelftr. 5.
 — Luise, Witwe, Sonnenburgerstr. 43.
Hartung, Otto, Dr., prakt. Arzt, gr. Oderstr. 13.
 — Marie, verw. Arzt, gr. Oderstr. 31a.
Hartung, Sophie, vw. Arzt, Sophienstr. 25.
† Hartung & Söhne, Wachsbleiche und Wachslichtfabrik (A 252). Inh. Fabrikbes. Karl Hartung, Platz a. d. Wachsbleiche 3. ☞ 70.
Hartung, Anna, Stickerin, Tuchmacherstr. 7.
 — Bertha, Witwe, Fürstenwalderstr. 33b.
Hartwig, Hubert, Arbeiter, Bergstr. 23.
 — Richard, Rämmerreitassen-Buchhalter, Buschmühlenweg 10.
 — Wilhelm, Lackierer, Anger 36.
 — Oskar, Mechaniker, Tuchmacherstr. 20.
 — Alexander, Schneidernstr., Wilhelmöpl. 6 9.
 — Friedr., Schneider u. Althdr., Rosenstr. 62. Geschäft Tuchmacherstr. 69.
 — Otto, Schneidernstr., Jakobistr. 8.
 — Bertha, vw. Buchbindernstr., Tuchmachstr. 20.
 — Marie, Fräulein, Jakobistr. 8.
Hartendorff, Marie, verwitwete Postsekretär, Gubenerstr. 41.
Hartwart, Valentin, Schuhmach., Dresdenerstr. 4.
Harz, Friedr., Schneidernstr., Tuchmachstr. 47.
Harzer, Paul, Buchhalter, Cüstrinerstr. 3.
Hasche, Josef, Schuhmacher, Berlinerstr. 6.
 — Auguste, Witwe, Wilhelmöpl. 6/9.
Hase, Emilie, Witwe, Dresdenerstr. 23.
Haese, August, Schiffbauer, Ziegelstr. 21.
Häselbach, Emil, Arbeiter, Cüstrinerstr. 15b.
Häselner, Paul, Magistratsbeamter, Anger 10.
Häselmeyer, Geischwist., Näherin, Hanewald 8.
Häsenkamp, Sophie, Witwe, Bischofstr. 27.
Häsenpusch, Johann, Schuhmach., fl. Oderstr. 9.
Häselwinkel, Wilh., Arbeiter, Fischerstr. 72.
Haß, Fritz, Kaufmann, Lessingstr. 19.
 — Franz, Rentier, Lessingstr. 14.
 — Bertha, Fräulein, Lessingstr. 14.
 — Klara, Fräulein, Lessingstr. 14.
Hasse, Paul, Drahtweber, Carlstr. 32.
 — Wilh., Pfarrer em., Buschmühlenweg 8.
Hassebach, Robert, Arbeiter, Rosenstr. 15.
Hasselbach, Ernst, Hauptmann, Lessingstr. 12.
Hasselmeier, Paul, pens. Ladennstr., Carlstr. 6.
Haube, Karl, Sergeant, Neuer Markt 9.
Hauchholz, Aug., Arbeiter, Cüstrinerstr. 22.
Hauck, Robert, Kaufmann, Nichtstr. 63. Geschäft Jüdenstr. 16.
 — Marie, Arbeiterin, Fischerstr. 49.
Haucke, Heinrich, Schneidernstr., Carlstr. 20.
Haufe, Paul, Arbeiter, Tunnelstr. 10.
Hauff, Robert, Schuhmacher, Carlstr. 21a.
 — Martha, Wm., Stepperin, Peitzerstr. 7.
v. Haugwitz, Hans, Leutn., Fürstenwaldst. 34.
Haufe, Karl, Arbeiter, Fischerstr. 50.
 — Julius, Arbeiter, Fischerstr. 34.
 — Wilhelm, Arbeiter, Weidendamm 3a.
 — Wilhelm, Handelsmann, Blumenstr. 3.
 — Dorothea, Waschfrau, Fischerstr. 23.
 — Luise, Witwe, Sonnenburgerstr. 58.
Haumüller, Heimr., Schriftsetzer, gr. Oderstr. 3.
Haupt, Karl, Arbeiter, fl. Müllroserstr. 2.

Haupt, Johann, Arbeiter, Bergstr. 37.
 — Robert, Arbeiter, Cüstrinerstr. 33b.
 — Wilh., Arbeiter, kl. Müllroserstr. 7.
 — Friedrich, Bremser, Carlstr. 21b.
 — Christian, Depeschbote, gr. Oderstr. 50.
 — Theodor, Oberpostkass.-Kassierer, Sophienstr. 2.
 — Mich., Ober-Telegr.-Assist., Leipzigerstr. 25.
 — Wilh., Pensionär, gr. Müllroserstr. 65a.
 — Herm., Reg.-Assessor, Fürstenwalderstr. 48d.
 — Julius, Schuhmachernstr., Hofmarkt 26.
 — Mathilde, Fräulein, gr. Scharrnstr. 68.
 — Luise, Wäscherin, Junkerstr. 21.
 — Sophie, Witwe, Gubenerstr. 38.

Hauptmann, Wilh., Arbeiter, Cüstrinerstr. 33d.
 — Paul, Rechtsanwält u. Notar, Hohenzollernstr. 6.
 Bureau Junkerstr. 20, ☒ 107.
 — Paul, Schlosser, Sandstr. 14.

Hauptmeldeamt, Linden 16.

Hauptstein, Christian, Arbeiter, Berlinerstr. 23.
 — Ernst, Arbeiter, Sonnenburgerstr. 60g.
 — Christian, Arbeiter, Berlinerstr. 23.
 — Gottlieb, Arbeiter, Weidendam 4.
 — Wilhelm, Arbeiter, Fischerstr. 93.
 — Reinhold, penj. Lokomotivführer, Leipzigerstr. 25.

Hauptsteueramt, ehem. Junker- und Jung-herrenhaus, Junkerstr. 11.

Hauptwache u. Garnison-Arrest-Anstalt, Gartenstr. 3.

Hauschildt, Otto, Zahntechniker, Fürstenwalderstr. 4.

Hauschmann, Ernst, Arbeiter, Rosenstr. 67.

Hausler, Emma, Ww., Handelsfrau, Sophienstr. 5.

Häuske, Otto, Arbeiter, Bergstr. 62.

Häuske, Gust., Buchdrucker, Sophienstr. 5.

Häusler, Julius, Arbeiter, Fischerstr. 34.
 — Karl, Arbeiter, Leipzigerstr. 23a.
 — Karl, Arbeiter, Leipzigerstr. 7.
 — Herm., Bohrer, gr. Müllroserstr. 11-11a.
 — Hermann, Junkerstr. 7.
 — Wilh., Kutscher, Bergstr. 25.
 — Marie, Arbeiterin, Rosenstr. 39.

Hausleitner, Edmund, Staatsanwalt, Hohenzollernstr. 7.

Hausmann, Josef, Schuhmacher, Carlstr. 27.

Hausotter, Meta, Vorsteherin im Marthaheim, Bergstr. 58.

Hausstein, Albert, Zimmerer, kl. Müllroserstr. 16.

Havemann, Rudolf, Botenmeister, Croßenerstr. 26b.

Haydasch, Stanislaus, Arbeiter, kl. Müllroserstr. 22.

Hahn, Gust., Gerichtsjekretär, Carlstr. 5.

Hebammen-Lehr-Anstalt, Croßenerstr. 7.

Hebecker, Bernhard, Regierungs-Hauptkassenbuchhalter, Lessingstr. 20.

Hechler, Ferd., Lehrer, gr. Scharrnstr. 44.

Hecht, Franz, penj. Güterexpedient, Leipzigerpl. 2a.
 — Fritz, Hauptsteueramtskontrollleur, Sophienstr. 101.

Hecht, Albert, Weißgerber, Bergstr. 8.
 — Marie, Plätterin, Nichtstr. 66.
 — Bertha, Rentiere, Lindenstr. 8.

Heckendorf, Franz, Arbeiter, Bergstr. 2.
 — Gustav, Arbeiter, Berlinerstr. 39.

Hecker, Rentier, Gubenerstr. 21c.

Heckert, Gottlieb, Arbeiter, Nuhnen 9.
 — Rudolf, Rentier, Gubenerstr. 21c.

Heckmann, Max, Kaufmann, in Firma Adolph Paul Nachf., Holz- u. Kohlenhandlung, Logenstr. 8a, Wohnung Fürstenwalderstraße 49c.

Hedemann, Aug., Drehorgelspieler, Berlinerstraße 23.

v. Hederich, Witwe, Croßenerstr. 11.

Hedoch, Marie, Wwe., Rentienempfängerin, Mittelstr. 18.

† **Werner Hedrich**, Papiergroßhandlung (A 21), Oderstr. 51, ☒ 385, Wohnung Fürstenwalderstr. 2.

Hedrich, Richard, Papierhandlung, Geschäftsbücher-Fabrik und Buchdruckerei, große Scharrnstr. 56-57, ☒ 141.
 — Ludwig, Schneidernstr., gr. Oderstr. 25.

Hedwigsberg, Obst- und Gemüsepflanzungen, gr. Müllroserstr. 27, ☒ 120.

Heeger, H., Witwe, Oderstr. 66.

Heere, Karl, Arbeiter, Rosenstr. 51.

Heese, Alfred, Generalkommissions-Sekretär, Görlitzerstr. 27.
 — Auguste, verwitwete Landgerichts-Sekretär, Leipzigerstr. 23c.

Hegewald, Anna, verw. Prediger, Ziegelstr. 35.

Heiber, Karl, Geh. Regierungsrat a. D., Pfarrer emer., Halbestadt 26/27.
 — Hedwig, Näherin, Croßenerstr. 17.

Heide, Wilh., Arbeiter, Cüstrinerstr. 24.

Heidebrunn, Auguste, Witwe, gr. Oderstr. 56.

Heideck, Carl, Töpfermstr., Fischerstr. 94-95.
 — Ferdinand, Töpfermstr., Nichtstr. 60.

Heidemann, Wilh., Kasernenwärter, Gartenstr. 2.
 — Emil, Arbeiter, Bergstr. 53.

Heidenreich, Karl, Arbeiter, Sophienstr. 11.
 — Karl, Gen.-Komm.-Vot., Nichtstr. 98-99.
 — Ernst, Handlungsgärtner, Holzhofstr. 32.
 — Karl, Schuhmachernstr., Mittelstr. 21.

Heider, Willy, Feldwebel, Hofmarkt 22.
 — Friedr., Promenadengärtner, Halbestadt 6.

Heide, Gustav, Werkmstr., Leipzigerstr. 27.

Heidrich, Alex, Ingenieur, Leipzigerstr. 23b.
 — Ernst, Kellner, Tunnelstr. 11.
 — Emil, Restaurateur, Nichtstr. 43.
 — Luise, verw. Töpfermstr., Halbestadt 19.

Heier, Edmund, Schneidernstr., Tuchmacherstr. 38.

Heigster, Heinr., Böttcher, gr. Scharrnstr. 5.

Heiland, Albert, Lehrer a. D., Leipzigerstr. 23b.
 — Agnes, verw. Nähenmstr., Blumenstr. 16.

† **Siegmund Heilborn**, Schuhmacherwarenhandlung und Steppfabrik (A 306), Oderstr. 31a.

Heilborn, Leopold, Fabrikbesitzer, in Firma Märkische Kerzenfabrik Heilborn & Co., gr. Müllroserstr. 53, Wohnung Bahnhofstr. 5.
— Siegmund, Kaufmann, in Firma Frankfurter Schuhwarenfabrik E. Sally & Co., Logenstraße 12.

Heilborn & Co., siehe Märkische Kerzenfabrik.

Heilemann, Jul., Schuhmacher, Collegienstr. 13.

Heilenz, Bertha, Witwe, Fischerstr. 85/86.

Heiler, Georg, Cigarrenhändler, Nichtstr. 87.

† **Jul. Heilinski Nachf.**, Tabak- und Cigarren-Fabrik (A 228), Breitestr. 38. Inhaber Kaufmann Louis Moeser.

Heilmann, Max, Zeichenlehrer, Bahnhofstr. 15.

Heim, Theodor, Arbeiter, Rosenstr. 63.

Heimann, Marie, verw. Kohlenhändler, Berlinerstraße 23.

† **„Heimchen“**, Seifen-Versandhaus, G. n. b. S. zu Berlin (369). Verkaufsstelle gr. Oderstr. 37. Geschäftsführer Kaufmann Max Lewin zu Berlin.

Heimhold, Auguste, Witwe, Croßenerstr. 17.

Heimlich, Anna, Lehrerin, Croßenerstr. 5.

Hein, Gottlieb, Arbeiter, Cottbusserstr. 3.

— Gust., Schneidernstr., Neuer Markt 1.

— Max, Tapezierer, Anger 26.

— Bertha, verw. Amtsger.-Schr., Stiftsplatz 3.

— Henriette, verw. Büchsenmacher, Anger 26.

— Luise, Wittwe, Berlinerstr. 13.

Heine, Karl, Arbeiter, Kasernenstr. 4.

— Hermann, Arbeiter, Rosenstr. 59.

— Friedrich, Beamter, Croßenerstr. 27c.

— Wilh., Böttchermstr., Leipzigerplatz 1, Geschäft Luckauerstr. 29.

— Karl, Eisendreher, Louisestr. 1.

— Karl, Friseur, Linden 1.

— Franz, Instrumentenschleifer, Emaille- und Spielwarenhandlung, gr. Scharnstraße 41.

— Friederike, Handelsfrau, Junkerstr. 9.

— Luise, Witwe, Croßenerstr. 4.

Heinecke, Karl, Photograph, Breitestr. 23a.

Heinerich, Emilie, Wwe., Arbeiterin, Platz am Schützenhause 2.

Heinicke, Wilh., Invalide, Sonnenburgerstr. 39.

† **H. J. Heinke**, Kolonialwaren-, Weinhandlung u. Destillation (A 215), Tunnelstr. 9, ☒=127. Inhaber Kaufmann Theodor Heinke.

Heinke, Gust., Wirtschaftsinsp., Cüstrinerstr. 38.

Heinrich, Aug., Arbeiter, Halbestadt 32.

— Aug., Arbeiter, kl. Müllroserstr. 4.

— Karl, Arbeiter, Cüstrinerstr. 33a.

— Karl, Arbeiter, Sandstr. 10.

— Karl, Arbeiter, Schmiedegasse 4.

— Karl, Arbeiter, Ruhnen 7.

— Gottlieb, Arbeiter, Cüstrinerstr. 44.

— Gust., Arbeiter, Sophienstr. 10 h.

— Martin, Arbeiter, Nichtstr. 98 99.

— Wilh., Arbeiter, Rosenstr. 88.

— Herm., Böttchermstr., Friedrichstr. 7.

— Carl, Eisenb.-Werkmstr., Leipzigerstr. 16 a.

Heinrich, Leop., Kunst- u. Handels-Gärtner, Nichtstraße 101, Wohnung Nichtstr. 8.

— Otto, Ingenieur, Fürstenwalderstr. 48 g.

— Gottfr., Invalide, kl. Müllroserstr. 23.

— Julius, Käfer, Lichtenbergerstr. 1 c.

— Wilh., Kasernenwärter, Neuer Markt 8a.

— Paul, Lademeister, gr. Müllroserstr. 46 b.

— Herm., Lokomotivführer, Peizerstr. 1.

— Max, Lokomotivführer a. D., Leipzigerstr. 6 a.

— Karl, Magistr.-Kalkulator, Gursch'sche Str. 4.

— Ernst, Musikdirektor, Buschmühlenweg 11.

— Max, Maurer, Tuchmacherstr. 28/29.

— Gust., Rentier, Fürstenwalderstr. 25 a.

— Wilh., Rentier, Görlitzerstr. 16 b.

— Ernst, Schneidernstr., Gubenerstr. 21 b.

— Friedrich, Schneider, Fischerstr. 98.

— Fritz, Schneidernstr., Forststr. 4.

— Anna, Witwe, Ziegelstr. 10.

— Anna, Witwe, Schulstr. 13.

Heinsch, Klara, Ww., Arbeiterin, Peizerstr. 10.

Heinsen, August, Buchhalter, Tschekyschnower Oberweg 11 a.

† **Friedrich Heinsius**, Cigarren- und Tabak-Fabrik (A 145), Gubenerstr. 26, ☒=41, Inhaber Eugen Heinsius, Gubenerstraße 26, und verw. Frau Fabrikbesitzer Elisabeth Heinsius, Linden 30.

Heinsius, Mathilde, vw. Kaufm., Hohenzollernstraße 5.

— Antonie, Rentiere, Hohenzollernstr. 1.

Heinß, Louise, Friseurin, Tuchmacherstr. 46.

Heinze, Paul, Cigarrenfabrikant, Tuchmacherstraße 44.

— Theodor, Rektor, Holzhoftstr. 15.

Heinz, Friederike, Ww., Arbeiterin, Schulstr. 9.

† **G. Heinze**, Mehldlg. (A 305), Breitestr. 38, ☒=280.

Heinze, Otto, Arbeiter, Fischerstr. 37.

— Beamter, Linden 15.

— Hermann, Bildhauer, Gubenerstr. 40.

— Wilh., Invalide, Schützenstr. 22.

— Gust., Kassenbote, Judenstr. 16.

— Otto, Lehrer, Grüner Weg 14.

— Karl, Regiergs.-Hauptkass.-Buchhalter, Leipzigerstr. 24 a.

— Adolf, Schuhmacher, Tuchmacherstr. 44.

— Karl, Schuhmachermstr., gr. Müllroserstr. 49.

— Emil, Schuhmacher, Görlitzerstr. 5.

— Marie, Arbeiterin, Wiesenstr. 5a.

— Charlotte, Witwe, gr. Müllroserstr. 74.

Heischkeil, Max, Rentier, Leipzigerstr. 6 a.

Heise, Karl, Postpaktmstr. a. D., Nichtstr. 79.

— Alb. Schuhm., Cüstrinerstr. 42.

Heiser, Luise, Witwe, Ziegelstr. 30.

Heising, Herm., Drechsler, Luckauerstr. 25.

Heisuck, Wilh., Arbeiter, Mittelstr. 11.

Heitner, Mathilde, Wwe., Arbeiterin, Judenstr. 14.

Helbig, Karl, Gastwirt, gr. Oderstr. 11.

Held, Marie, verw. Pfarrer, Linden 27.

— Martha, Plätterin, Tuchmacherstr. 19.

- Seldt**, Wilhelm, Buchbindermstr., Nichtstr. 67.
 — Wilh., Gärtner, Rosenstr. 27.
 — Julius, Rentier, Tuchmacherstr. 18.
 — Herm., Schuhmacher, Blumenstr. 9.
 — Emma, Papierhandlg., Berlinerstr. 3/4.
 — Luise, Witwe, Arbeiterin, Tuchmacherstr. 9.
- Selferling**, Aug., Wirtschafterin, Fischerstr. 93.
- Selfferich**, Max, Ober=Reg.=Rat, Hohenzollern=straße 8.
- Selfrich**, Marie, Handarbeitslehrerin, Anger 23.
- Selle**, Hermann, Cigarrenfabrikant, gr. Müllroserstraße 11a.
- Seller**, Eduard, Gastwirt, Berlinerstr. 40.
 — Wilhelm, Rentier, Platz am Carthaus 2a.
 — Hermann, Vicefeldwebel, Fischerstr. 80.
 — Anna, Gesangslehrerin, Halbestadt 1.
- Sellmann**, Adolf, Friseur, gr. Oderstr. 45.
- Sellmer**, Otto, Arbeiter, Leipzigerstr. 21.
 — Reinhold, Dreher, gr. Müllroserstr. 7.
 — Aug., Former, gr. Müllroserstr. 23d.
 — Hermann, Heizer, gr. Oderstr. 46.
 — Wilh., Maurer, gr. Müllroserstr. 61.
 — Auguste, Witwe, Leipzigerstr. 16c.
- Sellmers**, Friedrich, Maschinenschlossermstr., Lichtenbergerstr. 1a.
- Sellmich**, Gust., Schlosser, gr. Müllroserstr. 23c.
- Sellmig**, Franz, Tischler, Lebuser Mauerstr. 21.
- Sellwagen**, Marie, Arbeiterin, gr. Müllroserstr. 56.
- Sellwig**, Karl, Kaufmann, Berlinerstr. 48.
 — Karl, Maler, Luckauerstr. 27.
 — Aug., Schneider, gr. Scharnstr. 59.
 — Wilh., Schuhmachermstr., Breitestr. 26.
 — Wilh., Schuhmachermstr., Rosenstr. 35.
 — Anna, Wwe., Restaurateurin, Leipzigerplatz 1.
 — Luise, Witwe, Schankwirtin, Carlstr. 6.
 — Klara, Schneiderin, Hohenzollernstr. 4.
 — Agnes, Schneiderin, Hohenzollernstr. 4.
 — Emilie, Witwe, Gursch'sche Straße 7.
 — Emilie, Witwe, Hohenzollernstr. 4.
 — Witwe, Schulstr. 14.
 — Karl, Arbeiter, Berlinerstr. 40.
 — Wilh., Arbeiter, Holzhoffstr. 39.
 — Rud., Ober=Postassistent, Fürstenwalderstr. 47g.
 — Wilh., Schneider, Jakobistr. 4.
- Selm**, Christine, Witwe, Arbeiterin, Mittelstr. 12.
 — Sophie, Witwe, Berlinerstr. 23.
 — Wilhelmine, Witwe, Weidendamm 1.
- Selmer**, Heinrich, penf. Weichenst., gr. Müllroserstr. 9.
- Selmert**, Gust., Konditor, Linden 5.
- Selmikowska**, Jjabella, Schneiderin, Kofsmarkt 26.
- v. Selmoist**, Klara, Witwe, Gubenerstr. 35.
- Selmrich**, Alwin, Orgelbauer, gr. Scharnstr. 34.
- Selwig**, Aug., Arbeiter, Fürstenwalderstr. 47f.
 — Heinrich, Arbeiter, Nichtstr. 30.
 — Max, Kaufmann, Nichtstr. 100.
- Semke**, Martin, Arbeiter, Wiesenstr. 5b.
- Semmerling**, Bruno, Generalkommissions= Sekretär, Görlitzerstr. 27.
- Semmerling**, Marie, Witwe, Anger 10.
- Semp**, Dorothea, Arbeiterin, Cottbusserstr. 7.
- Sempe**, Georg, Maler, gr. Müllroserstr. 63.
 — Willi, Maler, Rosenstr. 6.
- Sempel**, Heinrich, Eigentümer, Schützenstr. 8.
 — Fried., Grundstücks= u. Hypotheken=Ver= mittelungs=Geschäft, gr. Scharnstr. 31.
 — Herm., Sattler, Gubenerstr. 19.
 — Karl, Zeughausbüchsenmach., Fürstenwalder= straße 34c.
 — Marie, Witwe, Sonnenburgerstr. 63.
- Sempich**, Fried., Arbeiter, Schulstr. 14.
 — Marie, Witwe, Waschfrau, Schulstr. 4 5.
- Sendreschte**, Louis, Restaurateur, an der Seidenfabrik 3.
- Sengelhaupt**, Aug., Büchsenmacher, Fürsten= walderstr. 34.
 — Rosa, Fahrradhdlg., Fürstenwalderstr. 33.
- Senke**, Otto, Schlosser, Neuer Markt 5e.
 — Mathilde, Witwe, Mittelstr. 6.
- Senkel**, Adolf, Arbeiter, Fischerstr. 89.
 — Ernst, Briefträger, Fischerstr. 2.
 — Gustav, Fuhrmann, Rosenstr. 67.
 — Wilh., Postschaffner, Wilhelmplatz 16.
 — Karl, Schuhmachermstr., gr. Müllroserstr. 50.
 — Marie, Waschfrau, gr. Scharnstr. 28.
- Senneberg**, Rich., Maschinenputzer, Leipziger= straße 11.
- Sennes**, Ernst, Redakteur, gr. Oderstr. 34.
- Sennig**, Otto, Agent, Bergstr. 11.
 — Aug., Arbeiter, Louisenstr. 3.
 — David, Arbeiter, Sandstr. 9a.
 — Emil, Arbeiter, Gelbe Presse 5.
 — Karl, Arbeiter, Rosenstr. 92.
 — Ludwig, Arbeiter, Schützenstr. 16.
 — Otto, Hausdiener, Sandstr. 11.
 — Karl, Cigarrenarbeiter, Kofsmarkt 9.
 — Karl, Gärtner, Cüstrinerstr. 28.
 — Adolf, Hutmacher, Berlinerstr. 23.
 — W., Leutnant, Logenstr. 9/10.
 — Alb. Maler, Lehmgasse 1.
 — Rich., Malermstr., gr. Oderstr. 58.
 — Jul., Rentier, Leipzigerstr. 16.
 — Otto, Stat.=Assist., Platz a. Schützenhaufe 4a.
 — Richard, Tapezierermstr. und Dekorateur, Halbestadt 19.
 — Karl, Weichensteller a. D., Beresfinchen 7.
 — Henriette, Arbeiterin, Bergstr. 8.
 — Auguste, Agentin, Rosenstr. 20.
 — Wilhelmine, Händlerin, Weidendamm 3.
 — Sophie, Schneiderin, Kofstr. 7.
 — Pauline, Witwe, Dresdenerstr. 14.
- Senning**, Franz, Restaurateur (Westend), Fürstenwalderstr. 39.
 — Klara, verw. Buchdruckereibesitzer, Rentiere, gr. Oderstr. 48.
 — Sophie, Fräulein, Crossenerstr. 9.
 — Marie, Witwe, Arbeiterin, Ziegelstr. 31.
- Senoch**, Hermann, Cigarrenmacher, Sonnen= burgerstr. 60b.

- † **J. Henschel**, Damen-Konfektion, Manufaktur-, Schnitt-, Mode- u. Posamentierwarenhandlung (A 56), Markt 1. Inhab. Kaufmann Josef Henschel.
- Henschel**, Karl, Arbeiter, Mittelstr. 18.
 — Karl, Arbeiter, Holzmarkt 27.
 — Wilh., Gefangenenauffseher, Holzmarkt 5.
 — Aug., Kaufmann, Hohenzollernstr. 10.
 — Fried., Landwirt, Bergstr. 46.
 — Fritz, Rentier, Park 9.
 — Wilh., Rentier, Anger 9.
 — Oskar, Schneider, gr. Scharrnstr. 41.
 — Josef, pens. Weichenssteller, Leipzigerstr. 23.
 — Aug., vw. Postschaffner, Tuchmacherstr. 79.
 — Wilhelmine, Ww., Arbeiterin, Berlinerstr. 43 44
- Henschke**, Christ., Arbeiter, Thilestr. 3.
 — Wilh., Arbeiter, Mittelstr. 7.
 — Auguste, Witwe, Bahnhofstr. 13.
 — Witwe, Anger 27.
 — Luise, Witwe, Arbeiterin, Leipzigerstr. 35.
- Hense**, Wilh., Schuhmacher, Gubenerstr. 16a.
- Hensel**, Aug., Arbeiter, Berlinerstr. 42.
 — Wilh., Arbeiter, Sonnenburgerstr. 55.
 — Wilh., Eigentümer, Leipzigerstr. 19e.
 — Otto, Fleischer, Tunnelstr. 9.
 — Otto, Lehrer, Leipzigerplatz 2b.
 — Oskar, Ober-Kocharzt, a. d. Seidenfabrik 4.
 — Gottlieb, Zugführer a. D., gr. Müllrojerstraße 46a.
 — Mathilde, Arbeiterin, Poetensteig 6.
 — Bertha, Witwe, Carlstr. 1.
- Henselmann**, Karl, Gärtnereibesitz., Bergstr. 20.
- Hensler**, Aug., Schlosser, Sophienstr. 9.
- Hentschel**, Ernst, Ackerbürger, Sandstr. 6.
 — Ernst, Arbeiter, gr. Scharrnstr. 31.
 — Paul, Invalide, Croßenerstr. 27c.
 — Emil, Landwirt, Sonnenburgerstr. 38.
 — Karl, Kaufmann, Croßenerstr. 10.
 — Otto, Photograph, Nichtstr. 76.
 — Heinr., Wagenmeister, Carlstr. 21c.
 — Anna, Fabrikarbeiterin, Fischerstr. 16.
- Henze**, Aug., Staatsanw.-Assistent, Sonnenburgerstr. 10.
- Henze**, Ernst, Arbeiter, Leopoldstr. 8.
 — Heinr., Arb., Tschetschnow, Oberweg 14a.
 — Max, Maurer, gr. Oderstr. 59.
 — Karl, Ober-Postassistent, Sophienstr. 10b.
 — Karl, Schuhmacher, Rößmarkt 19.
 — Ernst, Schuhmachermstr., Tsch. Oberweg 3.
 — Aug., Tischler u. Althändler, Tuchmacherstr. 65.
- Hepfe**, Ernst, Leutnant, Logenstr. 9/10.
 — Emilie, verw. Oberpostkommiss., Brückthorstraße 7 8.
- Heppler**, Karl, Postschaffner, gr. Müllrojerstr. 65a.
- Hepner**, Paul, Arbeiter, Gelbe Presse 4.
- Herberg**, Herm., Böttcher, Riebergasse 7.
- Herberge zur Heimat**, christl., Logenstr. 6a.
- Herberger**, Karl, Lokomotivh., Berlinerstr. 46.
 — Richard, Tischlermstr., Schmalzstr. 3.
- Herbert**, Arthur, Gärtner, Berlinerstr. 13.
- Herbert**, Arthur, Kaufmann, in Firma S. Tiege, Kolonial-, Materialwarenhandlung und Destillation, Berlinerstr. 13.
 — Klara, Witwe, Tunnelstr. 3.
- Herberts**, Gust., Landw., Fürstenwalderstr. 47f.
- Herbold**, Emma, Stickerin, Bischofstr. 27.
 — Luise, Fräulein, Bischofstr. 27.
- Herborn**, Luise, Witwe, Berlinerstr. 23.
- Herbrechtmeier**, Rud., Redakteur, kl. Scharrnstraße 3.
- † **J. G. Herbst**, Käsefabrik, (1577) große Oderstr. 14. ☒= 215. Inhaber Kaufm. Paul Herbst.
- Herbst**, Karl, Friseur, Theaterstraße 4.
 — Geschäft Fürstenwalderstr. 3.
 — Gottfried, Rentier, Forststr. 2.
 — Emilie, verw. Regier.-Sekret., Ferdinandstr. 8.
- Hercht**, Richard, Tischler, Beeskowerstr. 10.
- Herfurt**, Ernst, Fuhrherr, Collegienstr. 3.
- Hergett**, Gust., Gerichtskastellan a. D., Tunnelstr. 7.
- Hergt**, Gust., Arbeiter, Leipzigerstr. 7.
 — Paul, Fuhrherr, Rosenstr. 14.
- Hering**, Friedr., Buffetier, gr. Müllrojerstr. 2.
 — Karl, Schuhmachermstr., Nichtstr. 28.
 — Heinrich, Schuhmachermstr., Tuchmacherstr. 5.
 — Paul, Schuhmacher, Wilhelmspl. 16.
 — Heinrich, Volksschullehrer, Louisenstr. 5.
 — Christiane, Witwe, Carlstr. 14.
- Herke**, Joh., Arbeiter, Fischerstr. 89.
 — Paul, Cigarrenarbeiter, gr. Müllrojerstr. 73.
 — Ferd., Fleischermstr., Breitestr. 23b.
 — Wilh., Fleischermstr., Nichtstr. 12.
 — Karl, Kutscher, Schützenstr. 25.
- Herkenroth**, Lorenz, Eisenbahn-Werkführer, Friedrichstr. 8.
- Herker**, Karoline, Witwe, gr. Fruchtstr. 7a.
- Herkewig**, Reinhold, Rentier, Luckauerstr. 25.
- † **C. G. Herkner's Erben**, Kolonial-, Materialwarenhandlung und Destillation, (A 119), Schmalzstr. 9, ☒= 18. Inhaber Gustav Menzel.
- Hermann**, Oswald, Musiker, Kasernenstr. 2.
 — Gustav, Postschaffner, An d. Seidenfabr. 4.
 — Baruch, Rentier, Theaterstr. 6.
 — Wilhelm, Weichenssteller, Carlstr. 13.
 — Wilhelmine, Arbeiterin, Rößmarkt 15.
- Hermeschmidt**, Friedr., Sattler, Halbestadt 24.
- Hermes**, Karoline, Wwe., Rentiere, Gubenerstr. 40.
- † **C. Herms**, Handel mit musikalischen Instrumenten, (A 44), Junferstr. 21. Inhaber Musiklehrer Emil Herms.
- Herms**, Aug., Witwe, Sophienstr. 21.
- Hernicke**, Albert, Postschaffner, Linden 5.
 — Minna, Butter- u. Wursthdlg., Tunnelstraße 10.
- Herold**, Georg, Maser, Kellenspring 11.
- Herrchen**, Gust., Schmied, gr. Müllrojerstr. 12.
- † **S. Herrmann**, An- u. Verkauf von Grundstücken, (A 227) Fürstenwalderstr. 56. Inhaber Kaufmann Siegmund Herrmann.

Herrmann, Karl, Arbeiter, Lindenstr. 14.
 — Christ., Arbeiter, Sonnenburgerstr. 60g.
 — Ferd., Arbeiter, gr. Müllroferstr. 21.
 — Friedr., Arbeiter, Weidendam 3b.
 — Gust., Arbeiter, Halbestadt 9.
 — Gust., Arbeiter, Boetensteig 4.
 — Karl, Arbeiter, Bergstr. 2.
 — Wilh., Arbeiter, Rosenstr. 40.
 — Wilh., Arbeiter, Weidendam 3b.
 — Emil, Büchsenmacher, Blumenstr. 13a.
 — Ernst, Dreher, Görlitzerstr. 3.
 — August, Eigentümer, Blumenstr. 13 a.
 — Karl, Eigentümer, Blumenstr. 13.
 — Emil, Fleischerstr., Mittelstr. 8.
 — Karl, Former, Regierungsstr. 28.
 — Emil, Gelbgießer, Ziegelstr. 17.
 — Erich, Kaufmann, Cottbuserstr. 1a, vom 1.
 4. 1901 ab Bergstr. 12.
 — Erdmann, Landwirt, Blumenstr. 13c.
 — Ferd., Maurer, Breitestr. 30.
 — Paul, Maurer, Hanewald 3.
 — Ernst, Ober-Sekretär bei der Staats-
 anwaltschaft, Gubenerstr. 35.
 — Gust., Privatier, Tuchmacherstr. 57.
 — Franz, Rechnungsrat a. D., Bergstr. 52b.
 — Alexander, Redakteur, Croßenerstr. 3.
 — Ernst, Redakteur, Gubenerstr. 30.
 — Jul., Kanzlist, Holzhoffstr. 4.
 — Friedr., Restaurateur, Nichtstr. 91.
 — Paul, Schlosser, Holzhoffstr. 18.
 — Adolf, Schuhmacher, Fischerstr. 9.
 — Karl, Schuhmacher, Halbestadt. 25.
 — Wilh., Schuhmacher, Neuer Markt 1.
 — Emil, Steingutdreher, Tunnelstr. 4.
 — Julius, Steinseker, Leb. Mauerstr. 14.
 — Paul, Steinseker, gr. Fruchtstr. 7.
 — Franz, Tapezierer, Nichtstr. 35.
 — Josef, Tischler, Blumenstr. 12.
 — Aug., Weichensteller, Tischebchnower Ober-
 weg 11b.
 — David, Werkmeister a. D., gr. Müllroferstr. 37.
 — Alb., Ziegelstr., Gelbe Presse 3.
 — Ed., Zugführer, Bahnhoffstr. 15e.
 — Luise, Witwe, Aufwärterin, Nichtstr. 29.
 — Marie, verw. Kaufmann, Gelbe Presse 2.
 — Albertine und Emma, Rentieren, Fürsten-
 walderstr. 27.
 — Wilhelmine, Restaurateurin, kl. Oderstr. 45.
 — Marie, Verkäuferin, gr. Oderstr. 14.
 — Wilhelmine, Wickelmacherin, Weidendam 4a.
 — Emilie, Witwe, gr. Oderstr. 55.
Herstowski, Felix, Dr., Professor, Croßener-
 straße 1a.
Hertel, Friedrich, Arbeiter, Schützenstr. 12.
Hertter, Louis, Schuhmachermstr., Carlstr. 27.
Herz, Auguste, Rentiere, Nichtstr. 3.
v. Herzberg, Ad., Generalleutnant z. D., Exc.,
 Halbestadt 30.
Herweg, Wilh., Schneider, Rosenstr. 76.
Herwig, Ernst, Schlosser, Leipzigerstr. 21g.

† **Herrmann Herzberg**, Herren-Garderobe-
 Handlung (A 134), Junferstr. 25. Wohnung
 Junferstr. 24.
 † **H. Herzberg**, Herren-Garderobe-Hand-
 lung (A 269), gr. Scharnstr. 44. Inhaber
 Kaufmann Leo Herzberg, Schmalzstr. 4.
Herzberg, Max, Kammereikassen = Buchhalter,
 Junferstr. 19.
 — Karl, Lehrer, Junferstr. 19.
 — Wilh., Schuldiener, Breitestr. 24.
 — Rebekka, Witwe, gr. Oderstr. 20.
Herzfeld, Max, Musiker, Neuer Markt 5a.
 — Hubert, Tischler, Neuer Markt 7a.
Herzog, Aug., Arbeiter, Luckauerstr. 21.
 — Gustav, Restaurateur, Bergstr. 62.
 — Karl, Wagenführer, Thilestr. 1.
Hesse, Mich., Arbeiter, Beresfinchen 5.
 — Karl, königlicher Baurat, Sophienstr. 1a,
 ☞ 282.
 — Paul, Bremser, Görlitzerstr. 31.
 — Hugo, Dreher, Lehmgasse 2.
 — Adolf, Radler, gr. Müllroferstr. 62.
 — Emil, Bergolder, Bergstr. 52c.
 — Rob., Werkmeister, Bergstr. 11.
 — Bertha, Aufwärterin, Cottbuserstr. 7.
 — Luise, Arbeiterin, Cüstrinerstr. 50.
 — Luise, Handarbeitslehrerin, gr. Scharn-
 straße 76 78.
 — Auguste, Rentiere, gr. Müllroferstr. 63e.
 — Auguste, Witwe, Tuchmacherstr. 47.
 — Luise, Witwe, Nichtstr. 50.
 — Witwe, Gubenerstr. 21c.
Hesler, Georg, Kaufmann, Sophienstr. 24.
Hesner, Karl, Fischer, Fischerstr. 9.
Hesel, Jul., Gärtner, Bergstr. 1.
 — Jul., Mühlenbauer, kl. Müllroferstr. 10.
 — Emma, Restaurateurin, gr. Oderstr. 9.
Heuserger, Paul, Tapezierer, Carlstr. 31.
Heuert, Paul, Arbeiter, Mittelstraße 15.
 — Otto, Cigarrenmacher, Croßenerstr. 13.
 — Aug., Maurer, Mittelstr. 15.
Heuschkel, Max, Ober-Steuerkontr., Backhof 2.
Heyde, Louis, Schmiedemstr., Wilhelmpl. 13.
Heydel, Friedr., Lokomotivf., Görlitzerstr. 22.
 — Emil, gepr. Lokomotivf., Carlstr. 11.
 — Paul, gepr. Lokomotivf., gr. Müllroferstr. 62.
 — Gust., Schachtmstr., gr. Müllroferstr. 23b.
 — Karl, Schlosser, gr. Müllroferstr. 23b.
Heydemann, Amalie, vw. Kaufm., Bahnhoffstr. 26.
Heydenreich, Gustav, Arbeiter, Carlstr. 14.
Heyder, Paul, Reg. = u. Forstrat, Hohenzollern-
 straße 1.
Heydler, Ferd., Superintendent a. D., Anger 24.
Heydorn, Jakob, Missionar, An der Seiden-
 fabrik 5.
Heuer, Franz, Eigentümer, Sophienstr. 11b.
 — Aug., Pantoffelmacher, Fischerstr. 58.
 — Marie, Eigentümerin, Sophienstr. 11b.
Heuert, Heinrich, Gelbgießer, Fischerstr. 43.
Heylandt, Paul, Maler, gr. Müllroferstr. 32a.

- Heymann**, Waldemar, Kaufmann, in Firma Wiener Schuhwaren, Schuhwaren = Handlung, Jüdenstr. 1. Wohnung gr. Scharrnstraße 50.
- Heyn**, Eugen, Eisenb.-Assist., Fürstenwalderstr. 2.
- Heyne**, Georg, Amtsgerichtsrat, Huttenstr. 2.
— Wilh., Maurer, gr. Oderstr. 62.
— Max, Rentier, Fürstenwalderstr. 48c.
- v. Heyne**, Ernst, Leutnant, Fürstenwalderstr. 34.
— Theodor, Leutnant, Fürstenwalderstr. 34.
- Hielscher**, Auguste, Witwe, Koffstraße 12.
- Hiemer**, Marie, Aufwarterin, Junkerstr. 9.
- Hilbert**, Ad., Zahlmeister = Aspirant, gr. Müllroserstr. 10.
- Hilbig**, Jul., Lokomotivf., Dresdenerstr. 23.
— Louis, Restaurateur, Restaurant Sanssouci, Fürstenwalderstr. 46.
— Theodor, Restaurateur (Prinz Karl), Fürstenwalderstr. 33.
— Agnes, Ausbesserin, Bischofstr. 16.
— Bertha, Hauseigentümerin, gr. Müllroserstraße 52.
— Pauline, Näherin, Görlitzerstr. 2.
- Hildebrand**, Reinh., Kanzlist, Kurzestr. 3.
— Oberpostdirektionssekretär, Fürstenwalderstraße 48f.
— Karl, Seminarlehrer a. D., Leipzigerpl. 1a.
— Luise, Fuhrwerksbesitzerin, Beresindchen 3.
— Luise, Näherin, Holzhoffstr. 32.
- † **Heinrich Hildebrand & Co.**, Brauerei, (A 159) Junkerstr. 5/6. Inhaber Kaufmann Heinrich Hildebrand.
- Hildebrandt**, Wilhelm, Arbeiter, Viktualiengeschäft, Berlinerstr. 35.
— Rudolf, Buchhalter, Breitestr. 23c.
— Otto, Hallenmeister, Cüstrinerstr. 30a.
— Georg, Magistrats = Bureau = Diätar, Peizerstraße 5.
— Friedr., Polizei = Sergeant, Mittelstr. 21.
— Jul., Probenehmer am Schlachthof, Chauffeestraße 11.
— Wilh., Schmied, Oderdamm 1.
— Alice, gepr. Krankenpflegerin, Nichtstr. 73.
— Marie, Witwe, Berlinerstr. 23.
— Ernestine, Witwe, Rosenstr. 25.
— Karoline, Witwe, Bergstr. 54a.
- Hilte**, Friedrich, Bildhauer, Carlstr. 29.
- Hilfer**, Heinr., Maurer = mstr. und Restaurateur, gr. Oderstr. 33.
- Hille**, Gottfr., Arbeiter, Gubenerstr. 33.
— Robert, Arbeiter, Croffenerstr. 24.
— Paul, Friseur, Fischerstr. 70. Geschäft Lehmgasse 1.
— Louis, Gärtner, Cüstrinerstr. 33c.
— Karl, Möbelpolierer, Cüstrinerstr. 15.
— Karl, Rentier, Oderstr. 25.
— Max, Sattler, Gubenerstr. 18.
— Frits, Schuhmachermstr., Fischerstr. 102.
— Julius, Schuhmachermstr., Berlinerstr. 20.
— Hermann, Zahlmstr. a. D., Görlitzerstr. 18.
- Hilliger**, Bertha, Arbeiterin, Fürstenwalderstr. 43.
- Hillmann**, Oskar, Töpfer, Bergstr. 5a.
— Klara, Ww., Geschäftsführerin, Bischofstr. 17.
- Hillmar**, Theodor, Arbeiter, Stiftsplatz 1.
- Hillscher**, Paul, Oberlandmesser, Sophienstr. 10e.
- Hils**, Julius, Tapezierermstr., gr. Scharrnstr. 25.
- Hilsberg**, Karl, Schlosser, Beeskowerstr. 5.
- Hilse**, Wilh., Privatier, Anger 19.
— Otto, Schneidermstr., gr. Oderstr. 38.
- Hilsenitz**, Ferdinand, Lehrer, Görlitzerstr. 16a.
- Hiltmann**, Philipp, Professor, Zimmerstr. 3.
- Himberg**, Paul, Arbeiter, Nichtstr. 42.
- Hindemith**, Karl, Restaurateur, Nichtstr. 77.
- Hindemitt**, Hugo, Bäcker = mstr., Carlstr. 32.
- Hinkel**, Emma, Witwe, gr. Scharrnstr. 24.
- Hinkelmann**, Emil, Schuhmacher, Carlstr. 21i.
- Hinkes**, Wilh., Kaufmann, Leipzigerstr. 19f.
- Hinsche**, Paul, Drechsler, Berlinerstr. 42.
- Hinterpohl**, Emilie, Witwe, Carlstr. 30.
- Hinz**, Marie, Witwe, Thilestr. 8.
- Hinze**, Rich., Glasermstr., Cottbusserstr. 9.
— Johanna, Arbeiterin, kl. Oderstr. 4/5.
— Emilie, Witwe, gr. Müllroserstr. 23a.
- Hinz**, August, Regimentschneider, Fürstenwalderstr. 35.
— Julius, Restaurateur, Tuchmacherstr. 38.
— Gustav, Schriftfeger, Bergstr. 64.
- † **Justina Hinz**, Weiß- und Leinewarenhandlung (A 255), Regierungsstr. 19., Wohnung Wilhelmplatz 16.
- Hinze**, August, Ackerbürger, Rossmarkt 20.
— Franz, Ackerbürger, Sonnenburgerstr. 45.
— Karl, Ackerbürger, Dammeistergasse 2.
— Aug., Arbeiter, Tzschekschnow. Oberweg 14a.
— Karl, Arbeiter, Sonnenburgerstr. 45.
— Karl, Baumschulenebesitzer, Cüstrinerstr. 25a.
— Max, Buchhalter, Leipzigerplatz 1b.
— Robert, Handschuhmachermstr., Nichtstr. 25, Geschäft Fürstenwalderstr. 33.
— Franz, Handschuhm., Fürstenwalderstr. 33d.
— Otto, Invalide, gr. Müllroserstr. 74.
— Georg, Kaufmann, in Firma J. Adler Nachf., Tapissier- und Galanteriewarenhandlung, Nichtstr. 58. Wohnung Theaterstraße 4.
— Hugo, Maurer, Fischerstr. 76.
— Wilh., Polizeimstr., Leipzigerplatz 1b.
— Gustav, Tischler, kl. Müllroserstr. 10.
— Otto, Tischler, kl. Müllroserstr. 17.
— Friederike, Handelsfrau, Sandstr. 1
— Ulrike, verw. Lehrer, Peizerstr. 8.
- Hinzmann**, Karoline, Handelsfrau, Rosenstr. 31.
- Hippe**, Jul., Werkmstr. a. D., Fürstenwalderstr. 48e.
- Hipper**, A., Dr., Direktor der Gasanstalt, Am Graben 2.
- H. Hirsch**, Weiß-, Posamentier- u. Wollwarenhandlung, (A 289), Regierungsstr. 3. Inhaber Kaufmann Emil Hirsch, Wohnung gr. Scharrnstr. 49.
- Hirsch**, Ernst, Arbeiter, kl. Müllroserstr. 16.

- Hirsch**, Moriz, Kaufm., in Firma Laudon & Co.,
Destillation, Rum-, Sprit-, Liqueur-, Essig-
fabrik u. Sämereihandl., Tuchmacherstr. 50/51.
— Gustav, Schmied, Carlstr. 13.
— Reinhold, Tuchmacher, fl. Fruchtstr. 1.
— Amalie, Ww., Buchhändlerin, gr. Oderstr. 56,
Geschäft gr. Scharnstr. 16/17.
— Natalie, Rentiere, Park 9.
— Amalie, Witwe, Wilhelmplatz 6/9.
- v. Hirsch**, Friedrich, Hauptmann, Lessingstr. 1.
— Anna, verw. Oberst, Bahnhofstr. 26.
- Hirschberg**, Gustav, Garnisonbautechniker,
Fischerstr. 94/95.
— Fritz, Uhrmacher, gr. Scharnstr. 86.
- Hirschfeld**, Friedrich, Arbeiter, Luisenstr. 6.
— Ernestine, Witwe, Görlitzerstr. 20.
- Hirschmann**, Karl, Arbeiter, Fischerstr. 16.
— Paul, Bäckerstr., Nichtstr. 88.
- Hirschkorn**, Otto, Dreher, gr. Müllroserstr. 51.
- Hirth**, Hermann, Schuhmacher, Rosenstr. 74.
— Marie, Witwe, Wilhelmplatz 6/9.
- † **Otto Hirschfeld vormals Th.
Wachner**, Weinhandlung (A 140) gr. Oder-
straße 17. Inh. Kaufmann Otto Hirschfeld.
- v. Hobe**, Henriette, Fräulein, Buschmühlenweg 1.
- Hoback**, Gustav, Arbeiter, Leopoldstr. 7.
- Hobusa**, M., Witwe, gr. Fruchtstr. 6b.
- Hochfeld**, Samson, Dr. phil., Rabbiner,
Wilhelmplatz 20.
- Hochschild**, Karl, Eigentümer, gr. Müllroserstr. 40.
— Hermann, Gastwirt, Chausseestr. 1.
— Hermann, Tapezierer, gr. Müllroserstr. 14.
— Richard, Tapezierer, Buschmühlenweg 15.
— Rudolf, Tapezierer, Berlinerstr. 1.
— Eleonore, Witwe, Bergstr. 23.
— Ernestine, Witwe, Carlstr. 12.
— Luise, Witwe, Schulstr. 12.
- Hocke**, Rich., Restaur., gr. Scharnstr. 69., ☐=269.
- Hocken**, Hermann, Kaufmann, Dresdenerstr. 19.
- Hofenstein**, Friedrich, Rentier, Breitestr. 28.
- Höfer**, Hermann, Amtsgerichtsrat, Thilestr. 5.
- Hoffbauer**, Karl, Dr., Schuldirektor, Fürsten-
walderstr. 54a.
- Hoffert**, August, Fuhrmann, Magazinplatz 1.
— Eleonore, Schuldienlerin, Theaterstr. 9.
- Höffling**, Pauline, Witwe, Berlinerstr. 23.
- † **Max Hoffmann**, Traiteur (A 3), (Re-
staurant Aktienbrauerei), Fürstenwalderstr. 61.
- Hoffmann**, Adolf, Arbeiter, Carlstr. 35.
— August, Arbeiter, Berlinerstr. 25/26.
— August, Arbeiter, Schulstr. 11.
— August, Arbeiter, Carlstr. 29.
— Christian, Arbeiter, Schützenstr. 8.
— Emil, Arbeiter, Fischerstr. 34.
— Gustav, Arbeiter, Blumenstr. 3a.
— Gustav, Arbeiter, Lebuser Mauerstr. 12.
— Gustav, Arbeiter, Luisenstr. 10.
— Heinrich, Arbeiter, Weidendamm 6.
— Heinrich, Arbeiter, Jakobistr. 5.
— Hermann, Arbeiter, Roßmarkt 9.
- Hoffmann**, Karl, Arbeiter, Platz am Schützenh. 8.
— Karl, Arbeiter, Rosenstr. 88.
— Max, Arbeiter, Rosenstr. 64.
— Otto, Arbeiter, Sophienstr. 10b.
— Wilh., Arbeiter, Rosenstr. 15.
— Oskar, Bezirksfeldwebel, Tunnelstr. 5.
— Ernst, Böttcher, Bergstr. 62.
— Aug., pens. Briefträger, Kasernenstr. 4.
— Wilhelm, Bremser, gr. Müllroserstr. 37.
— Karl, Büreauvorsteher, Regierungsstr. 22.
— Kurt, Büreau-Hilfsarbeiter, Brückthorstr. 10.
— Max, Cigarrenmacher, Mittelstr. 13.
— Paul, Diener, gr. Oderstr. 21.
— Oskar, Drechsler, Grüner Weg 13.
— Karl, Dreher, Chausseestr. 5.
— Otto, Eigentümer, Collegienstr. 10.
— Paul, Fabrikbes., in Firma W. Schneider & Co.,
Eisengießerei u. Maschinenfabr., Mittelstr. 4.
— Karl, Fleischermstr., Berlinerstr. 50.
— Rudolf, Gastwirt, Collegienstr. 10.
— Hugo, Gen.-Komm.-Sekr., Bahnhofstr. 15e.
— Karl, Gepäckträger, Beresinchen 4.
— Franz, Handelsmann, Tuchmacherstr. 12.
— Paul, Handelsmann, Fürstenwalderstr. 58.
— Heinr., Händler, gr. Scharnstr. 31.
— Wilh., Hausdiener, Leipzigerstr. 17a.
— Ferdinand, Hilfsbremser, Buschmühlenweg 27.
— Paul, Invalide, Sonnenburgerstr. 8.
— Anton, Kanzleirat, Halbestadt 17.
— Emil, Kassenbote, Tunnelstr. 1.
— Karl, Kaufmann, Kellenspring 7/8.
— Kurt, Kaufmann, Tunnelstr. 13.
— Georg, Kaufmann, Ferdinandstr. 13.
— Paul, Kaufmann, Tuchmacherstr. 73. Ge-
schäft Nichtstr. 44.
— Max, Klempnermstr., Carlstr. 17.
— Karl, Konditor, Leipzigerstr. 28.
— Karl, Konditor, gr. Müllroserstr. 19.
— Aug., Kutscher, Berlinerstr. 25/26.
— Robert, Lackierer, Carlstr. 28.
— Emil, Lackierer, Nichtstr. 94/95.
— Felix, Lackierer, Lebuser Mauerstr. 5.
— Friedrich, Lackierer, Croßenerstr. 3.
— Rudolf, Lackierer, Nichtstr. 67.
— Paul, Lehrer, Grüner Weg 14.
— Ernst, Lehrer, Görlitzerstr. 18.
— Karl, Lokomotivführer, Leipzigerstr. 29.
— Richard, Lokomotivheizer, gr. Müllroserstr. 2.
— Ludwig, Maler, Nichtstr. 96.
— August, Mil.-Anwärt., Fürstenwalderstr. 33d.
— Richard, Monteur, Neuer Markt 1.
— August, Porzellanmaler, Cüstrinerstr. 33e.
— Moriz, Postschaffner, Louisenstr. 3.
— Louis, Proviantmstr., Fürstenwalderstr. 34a.
— Wilhelm, Regierungs-Kanzleisekretär a. D.
Leipzigerstr. 28.
— Ferdinand, Rentier, Carlstr. 20.
— Karl, Rentier, gr. Scharnstr. 74.
— Friedr., Restaurateur, Nichtstr. 50.
— Karl, Sergeant, Cottbusserstr. 9.

Hoffmann, Albert, Schlächtermstr., Brückthorstr. 3.
 — Franz, Schlossermstr., Ziegelstr. 10.
 — Karl, Schlosser, gr. Müllroserstr. 46.
 — Otto, Schlosser, Dresdenerstr. 18.
 — Paul, Schlosser, gr. Müllroserstr. 32a.
 — Karl, Schneidernstr., kl. Scharnstr. 22.
 — Robert, Schneidernstr. u. Garderobenhändler, Brückthorstr. 10.
 — Wilhelm, Schuhmacher, Wiesenstr. 1.
 — Gustav, Stat.-Assistent, Leipzigerstr. 29.
 — Julius, Steinseker, Sandstr. 9.
 — Karl, Tischler, Junkerstr. 16.
 — Ernst, Tischler, kl. Müllroserstr. 20.
 — Otto, Tischler, Leopoldstr. 6.
 — Otto, Töpfermstr., Croßenerstr. 3.
 — August, Viktualienhändler, gr. Scharnstr. 4.
 — Gustav, Vorschloßer Luckauerstr. 26.
 — Karl, Wagenbauer u. Sattlermstr., Nichtstr. 41.
 — Gottlieb, Zimmermann, Ziegelstr. 33.
 — Alwine, Arbeiterin, Blumenstr. 10.
 — Auguste, Ww., Arbeiterin, Neuer Markt 2a.
 — Therese, Aufwärterin, Junkerstr. 13.
 — Klara, Beamtinwitwe, Cüstrinerstr. 33b.
 — Gertrud, Elementarlehrerin, Leipzigerpl. 1a.
 — Alb., Arbeiterin, Platz am Schützenhause 8.
 — Marie, Handelsfrau, Nichtstr. 97.
 — Fanny, verw. Kaufmann, Beeskowerstr. 9.
 — Emma, vw. Klempnermstr., Tuchmacherstr. 24.
 — Martha, Lehrerin, Nichtstr. 41.
 — Klara, Modistin, Nichtstr. 41.
 — Klara und Emma, Geschw., Modistinnen, gr. Scharnstraße 25.
 — Luise, Näherin, Gubenerstr. 21a.
 — Anna, Waschfrau, Rosenstr. 23.
 — Minna, Witwe, Rentiere, Friedrichstr. 8.
 — Aug., verw. Schlossermstr., Ziegelstr. 10.
 — Marie, sep., Logenstr. 7.
 — Bertha, verw. Hauptlehrer, Leipzigerpl. 1a.
 — Helene, Wirtin, Kofßstr. 10.
 — Anna, Witwe, Sonnenburgerstr. 41.
 — Auguste, Rentiere, Gubenerstr. 41.
 — Eleonore, Witwe, Leopoldstr. 6.
 — Emma, Privatierin, Schmalzstr. 4.
 — Friederike, Witwe, Schützenstr. 25.
 — Mathilde, Witwe, Kofßmarkt 19.
 — Pauline, Witwe, Beeskowerstr. 3.
 — Pauline, Witwe, gr. Oderstr. 66.
Hoffmeister, W., Arbeiter, Collegienstr. 16/17.
 — Franz, Tapezierermstr., Anger 14.
Hoffrichter, Marie, Witwe, Carlstr. 36.
Höffe, Ludwig, Schuhmacher, Rosenstr. 33.
 — Karl, pens. Weichensteller, gr. Müllroserstr. 6.
Höflich, Paul, Werkmstr., Luisenstr. 8a.
Höfling, Auguste, Witwe, Mühlengasse 7.
Hofmann, Wilh., Zugführer, Carlstr. 21b.
Höft, Karol., Ww., Almosenempfäng., Rosenstr. 8.
Höfter, Ottilie, Waschfrau, Schützenstr. 25.
Höhm, Wilhelm, Arbeiter, Cüstrinerstr. 33e.
Höhm, Paul, Kaufmann, Cüstrinerstr. 15.
Hömann, Fritz, Kaufmann, Anger 24.

Höhn, August, Arbeiter, Ziegelstr. 28.
 — Wilhelm, Arbeiter, Hanewald 7.
† Carl Hoehne, Apothekereifenfabrikant (A 235), Croßenerstr. 19.
Höhne, August, Arbeiter, kl. Müllroserstr. 2d.
 — Friedrich, Arbeiter, gr. Müllroserstr. 3.
 — Karl, Arbeiter, gr. Müllroser 32a.
 — Paul, Arbeiter, Hanewald 13.
 — Eduard, Bäckerstr., Berlinerstr. 3/4.
 — Albert, Eisendreher, Mittelstr. 12.
 — Friedrich, Handelsmann, Kofßmarkt 23.
 — Paul, Kupfer Schmied, Hanewald 2.
 — Wilhelm, Maler, gr. Müllroserstr. 12.
 — Hugo, Papiergeschäft, Carlstr. 16.
 — Karl, Reg.-Sekret., Bahnhofstr. 15d.
 — Hugo, Restaurateur, große Oderstr. 37.
 — Sportplatz für Radfahrer Bergstraße.
 — Max, Schlosser, Louisenstr. 3.
 — Emil, Schmied, Leipzigerstr. 21c.
 — Herm., Werkmstr., Mittelstr. 3.
 — Karl, Zimmerer, gr. Fruchtstr. 11.
 — Otto, Zimmerer, Wiesenstr. 2.
 — Theodor, Zimmerer, Sonnenburgerstr. 60a.
 — Wilhelmine, Arbeiterin, Sandstr. 4a.
 — Luise, Aufwärterin, Bahnhofstr. 1.
 — Marie, verw. Hauptlehrer, Bahnhofstr. 15f.
 — Jda, Rentiere, Dresdenerstr. 23.
 — Auguste, Restaurateurin, Fürstewalderstr. 17.
 — Luise, Witwe, Sandstr. 11.
 — Auguste, Witwe, Ziegelstr. 13.
 — Karoline, Witwe, gr. Müllroserstr. 39.
Höhnelt, Herm., Malermstr., Anger 17.
Höhner, Emilie, Witwe, Nichtstr. 47/48.
Höfendorf, Ernst, Arbeiter, Cüstrinerstr. 42.
Holländer, Gustav, Arbeiter, Mittelstr. 7.
Hollatz, Franz, emer. Prediger, Theaterstr. 6.
Holler, Konrad, Braumeister, Carthaus.
Hollweg, Ernst, Tageswächter, Carlstr. 21g.
Hollwitz, Wilh., Steuer-Aufs., kl. Fruchtstr. 2.
Holm, Marie, Witwe, Weidendam 4b.
Holstein, Heinr., Blumengeschäft, Wilhelmpl. 24.
Holz, Karl, Weichensteller, Görlitzerstr. 24.
v. Holwede, Anna, Fräul., Rentiere, Halbestadt 24.
 — Elisabeth, Fräul., Rentiere, Halbestadt 24.
Holz, Karl, Arbeiter, Junkerstr. 8.
 — Karl, Drehorgelspieler, Dresdenerstr. 21.
 — August, Telegraphist, Görlitzerstr. 28.
 — Henriette, Eigentümerin, kl. Scharnstr. 6 7.
Holzbecher, Ernst, Bauinspektor, Fürstewalderstr. 28.
Hölzer, Wilh., Bau- u. Kunstschlosserei, Geldschrauffabrikant, Leipzigerstr. 33.
† M. Holzheim, Getreide- und Mehlhandlung (A 345), gr. Scharnstr. 16/17. Jnh. Kaufmann Moriz Holzheim, Brückthorstr. 7/8.
Holzbieter, Gustav, Kolporteur, Sonnenburgerstraße 60g.
Hölzke, Wilh., Böttchermstr., Beresinchen 5.
 — Hermann, Schneider, Nichtstr. 52.
 — Ernestine, vw. Böttchermstr., Junkerstr. 21.

Holzthiem, Anna, Rentiere, Gubenerstr. 41.
Somann, Karl, Arbeiter, Fischerstr. 73.
 — Anna, Witwe, kl. Fruchtstr. 1.
† Hömen & Co., Schuhwarenfabrik (374),
 gr. Scharrnstr. 43. Inhab. Kaufm. Joh.
 Hömen in Burg.
Soen, Fritz, Regier.=Assess., Hohenzollernstr. 2.
Soene, Wilh., Arbeiter, kl. Müllroserstr. 23b.
Hönelst, Eleonore, verw. Dienstmann, Gubener
 Mauerstr. 7.
Soenicke, Charl., Witwe, Rosenstr. 26.
Hönig, Phil., Schneiderin, Nichtstr. 35.
Hönisch, Aug., Polizeiaffistent, Carlstr. 22.
Höntcher, Karl, Betriebssekret., Leipzigerstr. 3.
Höpfner, Robert, Lehrer, Berlinerstr. 6.
 — Aug., Schuhmacher, Leipzigerpl. 2a.
 — Wilh., Sergeant, Sophienstr. 10i.
 — Franz, Werkstätt = Werkführer, große Müll-
 roserstr. 29.
 — Ella, Schneiderin, Spornmachersgasse 11.
Hopfe, Johannes, Bremser, Hanewald 1.
 — Wilh., Witwe, Carlstr. 20.
† B. Hopp, Galanterie = u. Kurzwarenhandlg.
 (1550), Jüdenstr. 3. Inh. Kaufm. Vincenz
 Hopp, gr. Scharrnstr. 47.
Hopp, Friedrich, Ober = Postkassen = Buchhalter,
 Sophienstr. 10i.
Hoppe, Michael, Arbeiter, Fischerstr. 42.
 — Karl, Kaufmann, in Firma C. Rodowe,
 vorm. Louis Havenc & Co., Eisen = u.
 Kurzwarenhandlung en gros & en détail,
 Oderstr. 41., Wohnung Croßenerstr. 9.
 — Karl, Kaufmann, Fürstenwalderstr. 20.
 — Wilh., Schmied, Bahnhofstr. 9.
 — Aug., Schuhmachermstr., Leipzigerstr. 32.
 — Eduard, Zuschneider, Sophienstr. 3b.
 — Sophie, vw. Geh. Reg. = Rat, Gubenerstr. 36.
 — Klara, Gesanglehrerin, Gubenerstr. 36.
 — Auguste, Witwe, Fürstenwalderstr. 11.
 — Pauline, Witwe, Roßstr. 12.
Hoppenheit, Aug., Arbeiter, Schützenstr. 13.
Hoppke, Karl, Arbeiter, Beresinchen 3.
 — Ernst, Bäckerstr., Fürstenwalderstr. 58.
Horlitz, Aug., Steinseher, gr. Fruchtstr. 9.
 — Luise, verw. Prediger, Bahnhofstr. 15e.
Horn, Aug., Arbeiter, Sandstr. 11a.
 — Friedr., Arbeiter, kl. Müllroserstr. 1.
 — Friedr., Arbeiter, Gelbe Presse 7.
 — Wilh., Arbeiter, Badergasse 6.
 — Wilh., Arbeiter, gr. Müllroserstr. 74.
 — Werner, Buchhalter, Anger 32.
 — Louis, Eigentümer, kl. Müllroserstr. 27.
 — Bernh., Fuhrwerksbesitzer, Breitestr. 23a.
 — Ernst, Invalide, Carlstr. 11.
 — Julius, Kolporteur, gr. Scharrstr. 46.
 — Ferd., Kürschnermstr., Sonnenburgerstr. 9.
 — Franz, Lokomotivführer, Anger 33.
 — Aug., Maurer, Tuchmacherstr. 1.
 — Ferd., Maurer, Schützenstr. 25.
 — Gustav, Schlossermstr., Fischerstr. 7 8.

Horn, Anton, Schuhmacher, Collegienstr. 14.
 — Paul, Zimmermann, Wasserstr. 2.
 — Karl, Zeugfeldwebel, Tunnelstr. 8.
 — Richard, Zuschneider, Kellenspring 1 2.
 — Marie, Arbeiterin, kl. Müllroserstr. 9.
 — Auguste, Witwe, Kellenspring 11.
 — Henriette, Witwe, gr. Müllroserstr. 74.
 — Marie, Witwe, Tuchmacherstr. 4.
 — Johanna, Witwe, Bersinerstr. 23.
† Carl Horn Nachf., Garderoben = Gesch.,
 Abzahlungs-bazar (A 101), gr. Scharrnstr.
 71. Inhaber Kaufmann Louis Reimann,
 Berlin.
Hörner, Osw., Reg. = Rat., Fürstenwalderstr. 48d.
Hörnig, Wilh., Milchhändlerin, Tuchmacherstr. 67.
Hörnigk, Alex., Reg. = u. Forstrat, Croßenerstr. 1a.
 — Fried., Restaurateur, Carlstr. 6.
 — Alex., Schlosser, Bischofstr. 19.
 — Oswald, Sergeant, Fürstenwalderstr. 40.
 — Wilhelmine, Waschfrau, Rosenstr. 74.
Hornschuh, Karoline, Arbeiterin, kleine Müll-
 roserstraße 6.
Horning, Agnes, Blumenhdlg., Regierungs-
 straße 10, Wohnung Wilhelmpl. 17.
Hörold, Alb., Eisendreher, gr. Müllroserstr. 16.
Horst, Luise, Handelsfrau, Cottbuserstr. 4.
 — Marie, Witwe, Grüner Weg 15.
Horstmann, Merius, Gefängnis = Inspektor,
 gr. Oderstr. 67.
Horter, Anna, Witwe, Roßmarkt 22.
Hospitälcr:
 St. Georg, Berlinerstr. 23.
 St. Jacobi, Oderstr. 66.
 St. Spiritus, Wilhelmplatz 6 9.
 Jüdisches Hospital, Rosenstr. 36.
Hospital-Inspektion kl. Rathaus 2 Tr.,
 Zimmer 27.
† Hotel zur Mark Brandenburg,
Fritz Stanke (A 21), Bahnhofstr. 11.
 ☎ 119.
† Hotel Prinz von Preußen,
Franz Anna Grube (A 22), Wil-
 helmplatz 19. ☎ 54.
Hoß, Wilhelm, Stellmacher, Leipzigerstr. 6.
Hotopp, Henriette, Witwe, Park 11 12.
Hottelct, Pauline, Fräulein, Wilhelmplatz 6 9.
Horticolon, Ernestine, Ww., Tuchmacherstr. 48.
v. Houwald, Mathilde, verw. Staatsanwalt,
 Anger 9.
Höwing, Wilh., Generalkommissions = Sekretär,
 Bahnhofstr. 15f.
Hoyer, Rob., Kürschnermstr., gr. Scharrnstr. 37.
 — Adolf, Sattler, gr. Müllroserstr. 35.
 — Ernst, Schuhmacher, Carlstr. 6.
Hrabowska, Magda, Fräul., Fürstenwalderstr. 1.
Hube, Wilhelmine, Wwe., Arbeiterin, Croßener-
 straße 16.
Hübener, Karl, Regierungs = Hauptkassen = Buch-
 halter, Lessingstr. 1.
 — Gottfried, Arbeiter, Collegienstr. 10.

Hubert, Helene, Lehrerin, Fürstenwalderstr. 3.
Hübner, Aug., Arbeiter, Berlinerstr. 46.
 — August, Fischhändler, Bahnhofstr. 15.
 — Wilh., Hülfsbremser, Carlstr. 21 b.
 — Adolf, Brauer, Cüstrinerstr. 14.
 — Emil, Buchbinder, Sandstr. 3.
 — Karl, Eigentümer, Junferstr. 4.
 — Herm., Gerichts-Assistent, Nichtstr. 101.
 — Albert, Konditor, Breitestr. 30.
 — Johann, Kutscher, Gubenerstr. 21.
 — Max, Lithograph, Neuer Markt 5.
 — Gust., Portier, Cüstrinerstr. 5.
 — Herm., Privatier, gr. Müllroferstr. 46 a.
 — Karl, Reg.-Sekret. a. D., Halbestadt 33.
 — Bruno, Restaurateur, gr. Müllroferstr. 24.
 — Paul, Schmied, Leipzigerstr. 21 c.
 — Karl, Schneidermstr., Regierungsstr. 22.
 — Elisabeth, Hausbesitzerin, Buschmühlenweg 9.
 — Bertha, Kartoffelschälfrau, Fischerstr. 87.
 — Johanna, Witwe, Berlinerstr. 48.
 — Wilhelmine, Witwe, Leopoldstr. 1.
Hübischer, Max, Vergolder, Leopoldstr. 8.
Huckauf, Anna, Witwe, Arbeiterin, Nichtstr. 17.
 — Charlotte, Fräulein, Nichtstr. 81.
 † **Oskar Hüchel**, Kolonial- u. Materialwar.-
 Handlung und Destillation (A 317),
 Cüstrinerstr. 37. ☞ 306.
Hüger, Bernhard, Reg.-Rat, Hohenzollernstr. 8.
Hugler, Marie, Fräulein, Rentiere, Oderdamm 1.
Huhn, Gottlieb, Arbeiter, Fischerstr. 41.
 — Wilh., Kaufmann, Bahnhofstr. 15 b.
 — Klara, Fräulein, Nichtstr. 30.
 † **Wilhelm Hühne**, Materialwarenhandlg.
 und Destillation (A 209), Wilhelm-
 platz 23, ☞ 283.
Hülfert, Dorothea, verw. Werkmeister, Dres-
 denerstr. 6.
Hüllmann, Hugo, Gerichtsvollzieher a. D., Busch-
 mühlenweg 32.
Hülse, Marie, Fräulein, Croßenerstr. 25 a.
Hünwinkler, Ludwig, Buchdruckerei-Kassierer,
 Bergstr. 67.
Hunger, Gottlieb, Eigentümer, Cottbusenerstr. 2.
 — Emil, Tischler, Berlinerstr. 39.
Hünke, Louise, verw. Justizrat, Gurisch'sche Str. 4.
 — Marie, Rentiere, Stiftsplatz 8.
Huntscha, Adolf, Schlosser, gr. Müllroferstr. 64.
 — Herm., Schlosser, Sophienstr. 9.
 — Karl, Schlosser, Carlstr. 25.
 — Emil, Schuhmach., Tschekyschn. Oberweg 15 b.
Hürtienne, Pauline, Wittwe, Wilhelmpl. 6/9.
Huschka, Paul, Agent, Fischerstr. 90.
 — Minna, Witwe, Fischerstr. 90.
Huß, Martha, Witwe, Neuer Markt 2 a.
Hussack, Marie, Arbeiterin, Wiesenstr. 15.
 — Wilhelm, Schuhmacher, Nichtstr. 78.
Huttilz, Wilhelm, Arbeiter, Görlitzerstr. 19.
 — Anna, verw. Rangierer, Carlstr. 31.
Huth, Wilh., Kaufmann, gr. Oderstr. 33.
 — Frieda, verw. Professor, Gurisch'sche Str. 1.

Huth, Klara, Rentiere, Duttonstr. 7.
 — Emilie, Witwe, Halbestadt 25.
 — Marie, Witwe, kl. Scharnstr. 3.
 † **J. S. Huth & Co.**, Destillation, Rum-,
 Sprit- u. Liqueur-Fabrik (A 39), gr. Scharn-
 str. 77/78. Inhaber Witwe Emilie Huth u.
 Kaufmann Heinrich Brieße.
Huthmann, Gust., Kaufmann, gr. Oderstr. 49.
Hütten, Georg, Werkmeister a. D., Croßenerstr. 6.
Hüttig, Paul, Böttcher, Rosenstr. 87.
 — Rich., Böttcher, Cüstrinerstr. 44.
Huwe, Franz, Müllerermstr., Nichtstr. 33.

J.

Jabusch, Marie, vw. Arbeiterin, Blumenstr. 3 a
Jachan, Wilhelm, Eigentümerin, Sophienstr. 11 a.
Jache, Ernestine, verw. Gerichts-Sekretär,
 Beresinchen 3.
Jachinke, Bernh., Arbeiter, Kurzestr. 1.
Jachmann, Alb., Feuerwehrmann, Hanewald 6.
 — Aug., Maurer, Weidendamm 3 b.
 — Emil, Tischlermstr., Dresdenerstr. 22.
 — Luise, verw. Glaserermstr., Anger 3.
 — Auguste, Witwe, Croßenerstr. 27 b.
Jachnow, Friedr., Arbeiter, Fürstenwalderstr. 43.
Jachwitz, Aug., Postschaffner, Cottbusenerstr. 2.
Jack, Jul., Fleischermstr., Brückthorstr. 9.
Jäckel, Gust., Arbeiter, gr. Scharnstr. 13.
 — Rob., Postschaffner a. D., Fischerstr. 16.
Jackier, Max, Kaufmann, Bischofstr. 17.
Jackisch, Wilh., Schausteller, Croßenerstr. 29.
Jackobei, Albert, Arbeiter, Cüstrinerstr. 44.
Jacks, August, Tischler, Tunnelstr. 12.
Jacob, Heinr., Buchhalter, Tschekyschn. Oberweg 1.
 — Hugo, Schneidermstr., Anger 12.
 — Ernst, Zeichenlehrer und Porträtmaler,
 Holzhoffstr. 36.
 — Bertha, Schneiderin, Nichtstr. 76.
 — Elise, Waschfrau, Tuchmacherstr. 2.
 — Pauline, Witwe, Nichtstr. 76.
Jacoben, Paul, Arbeiter, Halbestadt 35.
 — Eduard, Maurer, Kiebergasse 3.
 — Wilh., Tapezierer, Nichtstr. 9.
 — Herm., Zimmermann, Lessingstr. 2.
 — Gertr., Arbeiterin, gr. Scharnstr. 47.
 — Luise, Witwe, Leb. Mauerstr. 5.
Jacobi, Herm., Rechtsanwalt, Bureau Junfer-
 straße 22. ☞ 139. Wohnung Park 2.
 — Wilh., Schneidermstr., gr. Scharnstr. 38.
v. Jacobi, Gottfr., Reg.-Assessor, Halbestadt 22.
Jacobowski, Joh., Schmied, Poetensteig 6.
Jädicke, Karl, Arbeiter, Leipzigerplatz 1.
 — Karl, Arbeiter, gr. Müllroferstr. 80 a.
 — Otto, Sergeant, kl. Scharnstr. 5.
 — Marie, Arbeiterin, Rosenstr. 81.
Jadomski, Karl, Brauer, Anger 30.
Jagenow, Aug., Stellmacher, Rosenstr. 57.

- † **Otto Jäger**, Musikinstrumentenfabrik (A 220), Jüdenstr. 4/5.
- Jäger**, Wilh., Polizeibeamt., kl. Müllroserstr. 5.
 — Louis, Schlosser, Bergstr. 7.
 — Otto, Schlosser, Bergstr. 10.
 — Rich., Steingutdreher, Chauffeestr. 9b.
 — Pauline, Eigentümerin, Bergstr. 7.
 — Emilie, Witwe, Tunnelstr. 4.
- Jägler**, Ad., Schuhmacher, Leopoldstr. 6.
- Jagott**, Gottl., Arbeiter, Sonnenburgerstr. 55.
 — Wilh., Arbeiter, gr. Oderstr. 36.
- Jachde**, Karl, Kaufm., in Firma Aug. Wiegand, Rosamentierwaren-Geschäft, Schmalzstr. 1.
- Jähde**, Wilh., Schlosser, Beeskowerstr. 10.
 — Marie, Arbeiterin, Cottbusserstr. 5.
- Jahn**, Karl, Arbeiter, Mittelstr. 6.
 — Friedr., Arbeiter, Cüstrinerstr. 22.
 — Friedrich, Arbeiter, Cüstrinerstr. 33e.
 — Friedrich, Arbeiter, Nichtstr. 16.
 — Gust., Arbeiter, Tuchmacherstr. 5.
 — Karl, Arbeiter, Roßmarkt 8a.
 — Karl, Arbeiter, Wasserstr. 4.
 — Martin, Arbeiter, Wiesenstr. 6.
 — Max, Arbeiter, Holzhoßstr. 28.
 — Oskar, Arbeiter, Leipzigerstr. 21 f.
 — Wilh., Arbeiter, Breitestr. 12 13.
 — Wilh., Arbeiter, Cüstrinerstr. 23.
 — Wilh., Arbeiter, gr. Fruchtstr. 6a.
 — Wilh., Arbeiter, kl. Müllroserstr. 9.
 — Wilh., Arbeiter, Platz am Schützenhause 8.
 — Friedr., Cigarrenfabrikant, Sophienstr. 11a.
 — Gottlieb, Dachdeckerstr., Collegienstr. 10.
 — Otto, Glaser, Görlicherstr. 1.
 — Rud., Korbmachermstr., gr. Scharrnstr. 65.
 — Heinrich, Rangierer, gr. Müllroserstr. 76.
 — Adolf, Rentier, Theaterstr. 5.
 — Rudolf, Schlosser, Fischerstr. 12.
 — Aug., Schneidermstr., gr. Scharrnstr. 38.
 — Aug., Weichensteller, gr. Müllroserstr. 34.
 — Friedr., Werkmstr., Wiesenstr. 14.
 — Emilie, Arbeiterin, gr. Fruchtstr. 8b.
 — Wilhelmine, Arbeiterin, Croßenerstr. 26.
 — Elisabeth, Oberin, Luckauerstr. 15 19.
 — Bertha, Witwe, Roßmarkt 23.
 — Pauline, Witwe, Cüstrinerstr. 22.
 — Pauline, Witwe, Wilhelmsplatz 6 9.
 — Wilhelmine, Witwe, Fischerstr. 50.
 — Wilhelmine, Witwe, Weidendam 4b.
 — Mathilde, Arbeiterin, Luckauerstr. 12.
- Jahnke**, Emil, Kaufmann, Blumenstr. 3b.
- Jahnel**, Waldemar, Sattler, kl. Müllroserstr. 22.
- Jähnich**, Karoline, Arbeiterin, Bergstr. 19.
- Jahnke**, Samuel, Arbeiter, Croßenerstr. 26.
 — Ernst, Eisenb.-Mag.-Aufs., Leipzigerstr. 21 b.
 — Joh., Fleischerstr., Nichtstr. 1 2.
 — Theodor, Polizei-Sergt., Gubenerstr. 21b.
 — Friedr., Postsekretär a. D., Theaterstr. 5.
 — Albert, Töpfer, Roßmarkt 22.
- Jahnz**, Klara, Witwe, Brückthorstr. 1.
 — Klara, Witwe, Nichtstr. 79.
- Jährling**, Karl, Schuhmacher, Park 13a.
- Jahrmart**, Karl, Arbeiter, gr. Oderstr. 59.
 — Wilh., Schmied, gr. Scharrnstr. 18.
- Jack**, Aug., Arbeiter, Carlstr. 21 d.
- Jackel**, Wilh., Arbeiter, Gubenerstr. 29.
 — Emilie, Witwe, gr. Müllroserstr. 83.
 — Pauline, Näherin, Breitestr. 37.
- Jacob**, Herm., Arbeiter, Bergstr. 2.
 — Karl, Schuhmachermstr., Rosenstr. 65.
 — Ewald, Wagenführer, Carlstr. 21b.
 — Wilh., Werkführer, Boetensteig 1—3.
 — Anna, Witwe, Croßenerstr. 3.
 — Emma, Witwe, Fischerstr. 26 a.
 — Pauline, Witwe, Ziegelstr. 9.
- Jacksch**, Herm., Schlosser, Bergstr. 5.
- Jammrath**, Johann, Postschaffner, Bahnhofstraße 15.
- Jänchen**, Aug., Schlosser, Fischerstr. 52.
- Janke**, Julius, Kaufmann, Roßmarkt 7.
- Jandt**, Aug., Arbeiter, Badergasse 3.
- Janensch**, Sophie, Rentiere, An der Seidenfabrik 4.
- Janetski**, Eduard, Schlosser, Luckauerstr. 25.
- Janetsky**, Franz, Kaufmann, Roßstr. 7.
- Jänich**, Wilh., Lehrer, Bergstr. 64.
- Jänichen**, Geschwister, Anna, Elise, Rentieren, Fürstenwalderstr. 58.
- † **Louis Jänicke**, Cigarren-Fabrik (A 256), gr. Scharrnstr. 89.
- Jänicke**, Gottlieb, Arbeiter, Platz am Schützenhause 7.
 — Gottlieb, Arbeiter, Roßmarkt 26.
 — Franz, Dreher, Mittelstr. 21.
 — Franz, Eigentümer, Sonnenburgerstr. 7.
 — Herm., Eigentümer, Tschetschn. Oberweg 11b.
 — Ferd., Fleischerstr., Sandstr. 9a.
 — Wilh., Lokomotivführer a. D., Fischerstr. 31.
 — Paul, Schlosser, gr. Müllroserstr. 23 b.
 — Luise, Rentiere, Park 14.
 — Auguste, Viktualienhändlerin, Roßstr. 7.
 — Luise, Witwe, gr. Müllroserstr. 23 b.
 — Luise, Witwe, gr. Scharrnstr. 88.
- † **Jänicke & Lange**, Drogen-, Farben- u. Parfümeriewaren-Handlung (A 261), Breitestr. 31, Juh. Kaufmann Max Zäpfe, Jüdenstraße 15.
- Janicz**, Josef, Handelsmann, Fischerstr. 104.
- Janisch**, Julius, Kesselschmied, Promenadeng. 1.
 — Sophie, Rentiere, Bahnhofstr. 22.
- Jänisch**, Friedr., Anstreicher, Sonnenburgerstraße 36.
 — Aug., Arbeiter, Hanewald 11.
 — Ferd., Arbeiter, Weidendam 4a.
 — Herm., Arbeiter, Sandstr. 10.
 — Ludwig, Landwirt, Wiesenplan 462.
 — Heinrich, Schuhmachermstr., Holzhoßstr. 26.
 — Aug., Arbeiterin, Schützenstr. 9.
- Janitschke**, Herm., Arbeiter, Bergstr. 17.
- Janitzek**, Karl, II. Kaplan, Marienstr. 3.
- Jant**, Otto, Riechfeldwebel, Fürstenwalderstr. 34.

- Jant**, Richard, Schlosser, Schützenstr. 14.
— Witwe, Sandstr. 14.
- Jante**, Aug., Gerichtsdienner, Kurzestr. 4.
— Herm., Invalide, Fischerstr. 40.
— Karl, Schneidermstr., Nichtstr. 56.
— Wilh., Schuhmacher, Breitestr. 19.
— Emil, Töpfer, Fischerstr. 28.
- Jantowiack**, Paul, Schriftsetzer, kl. Scharrnstraße 6/7.
— Karoline, Schankwirtin, gr. Scharrnstr. 50.
- Jantowski**, Ludw., Orgelbauer, Fischerstr. 102.
- Jannack**, Franz, Arbeiter, Halbestadt 6.
— Marie, Aufwärterin, Thilestr. 1.
- Jannasch**, Ernst, Fräßer, Berlinerstr. 41.
— Otto, Lokomotivführer, Görlitzerstr. 17.
— Aug., Näherin, Wilhelmsplatz 25.
— Wilhelmine, Restaurateurin, Jüdenstr. 7.
- Jannoch**, Karl, Magistrats-Kassenbote, Bahnhofstr. 15b.
- Janowsky**, Emilie, Witwe, Rosenstr. 46.
- Jänisch**, Ernst, Arbeiter, Grüner Weg 14.
— Karl, Arbeiter, Mittelstr. 15.
— Ernst, Invalide, Tschekschnow, Oberweg 2.
— Emil, Eisenb.-Schaffner, Carlstr. 21h.
— Ernst, Ober-Postfchr. a. D., Junferstr. 12.
— Georg, Postsekretär, gr. Oderstr. 34.
— Gust., Schlosser, Platz am Schützenhause 12.
— Pauline, Cigarrenarbeiterin, Schulstr. 8.
- Janjow**, Friß, Handelsmann, Tuchmachstr. 27.
- Jantke**, Gustav, Arbeiter, Schützenstr. 12.
— Herm., Kanzleirat, Gursch'sche Str. 3.
— Heinr., Sattlerei-Besitzerin, Berlinerstr. 3/4.
- Jantosch**, Max, Arbeiter, Peizerstr. 8.
- Janz**, Anna, verw. Hauptkassen = Buchhalter, Stiftesplatz 5a.
- Jänz**, Emilie, Witwe, Leipzigerstr. 27.
- Järke**, Osw., Bäcker, Tschekschnow, Oberweg 1.
— Rud., Korbmacher, Junferstr. 23.
- Jäschke**, Bäckermstr., kl. Müllroferstr. 18.
— Ernst, Kupferschmied, Görlitzerstr. 7.
— Karl, Maurermstr., Sophienstr. 10c.
— Herm., Ober-Postassistent, Lessingstr. 12.
— Eleonore, Witwe, Fischerstr. 22.
- Jbsch**, Hugo, Holzbildh., gr. Müllroferstr. 23d.
- v. Jena**, Leo, Leutnant, Gubenerstr. 38.
- Jenke**, Albert, Sattler, Tunnelstr. 2.
- Jennerich**, Ernestine, Witwe, Magazinplatz 3.
- Jenrich**, Ernestine, Witwe, Leipzigerstr. 1.
- Jensch**, Richard, Tischler, gr. Fruchtstr. 8a.
- Jenske**, Aug., Arbeiter, Schulstr. 12.
— Karl, Buchbinder, Fischerstr. 45.
- Jentner**, Witwe, Regierungsstr. 3a.
- Jentsch**, Friedr., Arbeiter, gr. Müllroferstr. 51.
— Gust., Feuermann, Blumenstr. 4.
— Hans, Reg.-Sekretär, Friedrichstr. 8.
— Wilhelmine, Arbeiterin, Croffenerstr. 16.
— Johanna, Witwe, Lessingstr. 2.
- Jermis**, Bernh., Milit.-Invalide, Bischofstr. 6.
— Marie, Waschfrau, Rosenstr. 22.
- Jeroffe**, Friedr., Gärtner, Croffenerstr. 31.
- Jery**, Karoline, Fräulein, Wilhelmsplatz 6.9.
- Jeschal**, Alb., Eisenb.-Zugführer, Cottbusserstr. 6.
- Jeschke**, Karl, Arbeiter, Nichtstr. 71.
— Gustav, Maurer, Holzhoferstr. 34.
— Paul, Schuhmachaer, Carlstr. 24.
- Jester**, Max, Buchhalter, Leipzigerstr. 17a.
- Jewitz**, August, Arbeiter, Hanewald 10.
- Jffland**, Gust., Handschuhmacher, Linden 1.
— Heinrich, Schuhmacher, Fischerstr. 22.
— Julius, Schuhmacher, Fischerstr. 26b.
— Otto, Schuhmacher, gr. Müllroferstr. 47.
— Theod., Schuhmachmstr., Tschekschn. Oberw. 1
— Heinr., Töpfer, Carlstr. 8.
- Jffländer**, Paul, Kirchendiener, Berlinerstr. 16.
- Jgnatius**, Fried., Arbeiter, Sandstr. 11a.
— Gottlieb, Rentier, Thilestr. 6.
— Karl, Schuhmacher, gr. Müllroferstr. 79.
- Jhlow**, Paul, Maurer, Neuer Markt 5e.
— Heinr., Schuhmachermstr., Ager 12.
— Emil, Unteroffizier und Bataillonschreiber, Fürstenwalderstr. 34.
— Therese, verw. Portier, Halbestadt 20.
- Jhmer**, Wilh., Postschaffner, Carlstr. 21c.
- Jiobs**, Heinrich, Drechsler, Görlitzerstr. 24.
- Jilmann**, Mathilde, Witwe, Fischerstr. 31.
- Jilmer**, August, Schuhmacher, gr. Scharrnstr. 74.
- Jilmert**, Wilh., Kutscher, Regierungsstr. 20.
- Jinhoff**, Emma, Eigentümer, Luckauerstr. 11.
- Junne**, Herm., Schlosser, Dammeistergasse 1.
- Jutendantur der 5. Division**, Bureau Gubenerstr. 34.
- Jutref**, Wilhelmine, Witwe, Görlitzerstr. 2.
- Joachim**, Richard, Bauführer, Bergstr. 67.
— Otto, Kutscher, Lessingstr. 15.
- Joachimsthal**, Johanna, verw. Kaufmann, gr. Scharrnstr. 48.
- Jochinke**, Oskar, Sergeant, Schmiedegasse 2.
- Jockel**, Max, Feldwebel, Logenstr. 9/10.
— Karl, Postbote, Blumenstr. 3.
- Jocksch**, August, Arbeiter, Bergstr. 5.
- Joel**, Anna, Witwe, gr. Müllroferstr. 33.
- Jogun**, August, Postschaffner, Peizerstr. 1.
- John**, Karl, Arbeiter, kl. Müllroferstr. 2.
— Karl, Arbeiter, Wiesenstr. 8a.
— Fried., Arbeiter, Bahnhofstr. 26.
— Herm., Arbeiter, Cottbusserstr. 7.
— Otto, Arbeiter, Badergasse 3.
— Reinhold, Gärtner, Sonnenburgerstr. 13.
— Herm., Handschuhmachermstr., gr. Scharrnstr. 53
— Wilh., Handschuhmacher, Collegienstr. 10.
— Paul, Kaufmann, Mitinhaber von Projahn & John, Handschuhfabrik, Nichtstr. 48.
— Robert, Reg.-Sekretär, Ferdinandstr. 4.
— Paul, Restaurateur, Tuchmachstr. 73.
— Ernst, Schlosser, Beeskowerstr. 4.
— Richard, Schlosser, gr. Müllroferstr. 33.
— Heinr., Schmied, Carlstr. 21a.
— Adelheid, Schneiderin, gr. Scharrnstr. 53.
— Auguste, Witwe, Beeskowerstr. 4.
- Johne**, Emil, Maurer, Cüstrinerstr. 15.

Jofel, Paul, Briefträger, Rosenstr. 22.
Jofisch, Wilh., Ackerbürger, Schützenstr. 10.
 — Wilhelm, Arbeiter, Fürstenwalderstr. 15.
 — Wilh., Eigentümer, Schützenstr. 19.
 — Louis, Fleischer, Cüstrinerstr. 33e.
 — Theodor, Pfarrer emer., Halbestadt 35.
 † **W. Jolitz**, Eisengießerei, Maschinenfabrik (A 160), Cüstrinerstr. 7 u. 9. ☒ 26. Inhaber Fabrikbesitzer Wilh. Jolitz. Prokurist Richard Menzel.
Jolitz, Charlotte, verw. Fabrikbes., Theaterstr. 6.
Jonas, Bernh., Bahnwärter a. D., Schützenstr. 4.
 — Rich., Rentier, Gubenerstr. 29.
 — Antonie, verw., Gutsbesitzer, Brückthorstr. 1.
Jordan, Johann, Arbeiter, kl. Müllrojerstr. 26.
 — Paul, Arbeiter, Beeskowerstr. 2.
 — Richard, Briefträger, Beeskowerstr. 4.
 — Eduard, Drechslernstr., gr. Scharnstr. 47.
 — Wilh., Korbmachernstr., Schmiedegasse 1.
 — Gust., Schuhmacher, Cüstrinerstr. 15a.
 — Herm., Tapezierer, Fischerstr. 43.
Jörgen, Wilhelmine, Witwe, Bergstr. 15.
Jorich, Pauline, Witwe, Beresinchen 7.
Jorkowsky, Herm., Betr.=Zentr., Görlikersstr. 21.
Josemann, Friedr., Arbeiter, Beresinchen 1.
 † **Isaac Joseph**, Lederhandlg. (373), Junferstr. 24. Inhaber Kaufmann Julius David, Charlottenburg und Kaufmann Rud. Schüler, hier.
Josiph, Reinh., Arbeiter, Cüstrinerstr. 22.
 — Heint., Kupfer Schmied, Nichtstr. 98 99.
 — Friedrich, Arbeiter, Cüstrinerstr. 23.
 — Friedr., Kutscher, Ziegelstr. 30.
Jost, Joh., städt. Nachtwächter, Roßmarkt 10.
 — Emilie, Witwe, Rosenstr. 39.
Jonin, Charles, Buchhalter, Bergstr. 21.
Jrgahn, Otto, Ober-Steuerkontr., Berlinerstr. 57.
Jrgang, Erik, gepr. Lokomotivheizer, große Müllrojerstr. 35.
Jelbeck, Johann, Braumeister, gr. Müllrojerstr. 24.
Isaac, Louis, in Firma J. Goldberg Nachf., Weißwarenhandlung, gr. Scharnstr. 47.
Jsberner, Aug., Gerichtsvollz., Junferstr. 23.
Jsenthal, Luise, Rentiere, Tuchmacherstr. 63.
Jsmar, Paul, Fuhrherr, Fürstenwalderstr. 18.
 — Luise, Witwe, Fürstenwalderstr. 18.
Jtteritz, Rud., Schuhmstr., Tuchmacherstr. 62.
Jttermann, Lina, Rentiere, Croßenerstr. 4.
Jhig, Brunnhilde, Rentiere, Bischofstr. 5.
 — Hulda, Witwe, Junferstr. 13.
Juckel, Otto, Schlosser, gr. Müllrojerstr. 42.
 — Marie, Rentiere, Stiftsplatz 7.
Jüdische Gemeindefchule, Tuchmacherstr. 60.
Jüdisches Gemeindefhaus, Nichtstr. 57.
Jüdisches Hospital, Rosenstr. 36.
 † **Judlinsche chemische Waschanstalt** (B. Zander (372), Bischofstr. 19. Inhaber Apotheke Gust. Birnbaum, Charlottenburg u. Kaufm. Julius Marcuse, Charlottenburg.
Judy, Emil, Eisendreher, Sonnenburgerstr. 60b.

Judy, Otto, Töpfermstr., Holzhoffstr. 26.
Juhr, Gust., Arbeiter, Cüstrinerstr. 15b.
 — Otto, Kaufmann, Kellenpring 7/8.
Juhre, Altfägerin, Bergstr. 16.
 † **S. Jungelauffen**, Kunst- und Handels-
 gärtneri (A 324), Tzschekschn. Oberweg 7.
 ☒ 103. Inhaber Heinrich Jungelauffen.
Junge, Gust., Müller, Tuchmacherstr. 79.
 — Friedrich, Polizeiassessor a. D., Fürsten-
 walderstraße 48h.
 — Ernestine, Arbeiterin, Rosenstr. 91.
 — Pauline, Arbeiterin, gr. Müllrojerstr. 83.
Junghaus, Edmund, Maler, gr. Müllrojerstr. 30.
 — Ida, Witwe, Nichtstr. 94 95.
Junghaus, Emil, Lithograph, Bergstr. 16.
Jungnickel, Pastor em., Linden 2.
 — Marie, Arbeiterin, Taubenstr. 4.
Jungwirth, Franz, Gärtner, Halbestadt 29.
Junker, Friederike, Witwe, Berlinerstr. 23.
Junkert, Rob., Korbmachernstr., Berlinerstr. 33.
Junknickel, Karl, Arbeiter, gr. Oderstr. 57.
Junknik, Gustav, Oberpost-Assist., Leipzigerstr. 29.
Jurack, Dorothea, Witwe, Lindenstr. 18.
Jurchen, Wilh., Arbeiter, Leipzigerstr. 2.
Jurczewski, Theophil, Schuhmachernstr.,
 gr. Scharnstr. 33.
Jurich, M., Gastwirt, Leipzigerstr. 17d.
Jurife, Friedr., Arbeiter, gr. Müllrojerstr. 75.
 — Wilh., Arbeiter, Luckauerstr. 10.
Jurisch, Rich., Buchhalter, Carlstr. 21h.
Juriz, Otto, Bäckerinstr., Breitestr. 4.
Jurf, Aug., Polizei-Serg., Fürstenwalderstr. 10.
 — Klara, Witwe, Fischerstr. 1.
Jurz, Paula, Modistin, Leipzigerstr. 23b.
Just, Paul, Barbier, kl. Müllrojerstr. 21.
 — Herm., Hauptsteueramts-Rendant u. Rech-
 nungsrat, Fürstenwalderstr. 55.
Jüttner, Wilh., Arbeiter, Chauffeeerstr. 1.
 — Sophie, Witwe, gr. Müllrojerstr. 11a.
Juwig, Hans, in Firma Aug. Pahl Nachf.,
 Regierungsstr. 20 u. Fürstenwalderstr. 57.
 — Richard, in Firma Aug. Pahl Nachf.,
 Regierungsstr. 20.

K.

Kaasch, Emma, Witwe, gr. Müllrojerstr. 75.
Kabisch, Pauline, Witwe, Rosenstr. 41.
Kachel, Joh., Arbeiter, Luckauerstr. 12.
Kaczmarek, Stanisl., Arbeiter, Badergasse 6.
Kadach, Luise, Witwe, Cüstrinerstr. 42.
G. Kaden Nachf., Konditorei, gr. Scharn-
 straße 50, ☒ 132. Inhaber Max Presh.
Kädig, Pauline, Rentiere, Gursch'sche Str. 4.
Kaffeechänken des Vereins f. d. Wohl der
 arbeitenden Klassen: Bischofstr. 20, Fürsten-
 walderstr. 4.
Kahl, Emil, Arbeiter, Beeskowerstr. 4.

Kahl, Marie, Witwe, Schützenstr. 12.
Kahle, Friedr., Arbeiter, Cüstrinerstr. 33c.
 — H. Witwe, Luckauerstr. 24.
Kahlenberg, Marie, Witwe, Breitestr. 23a.
Kähler, Alexandra, verm. Auditeur, Anger 20a.
Kahlert, Josef, Feuerwerker, Sofienstr. 10c.
 — Julie, verm. Rektor, Stiftsplatz 3.
Kahlmann, Wilh., Schuhmacher, Stiftspl. 9.
 — Johanna, Witwe, Hanewald 1.
Kahnert, Ferd., Schuhmachermstr., Anger 3.
Kail, Wilhelm, Schneidernstr., Mittelfstr. 16.
Kain, W., Witwe, Rosenstr. 17.
† **Rudolph Kaiser**, Bank-, Agentur- und Expeditionsgeschäft (A 324), Wilhelmpl. 14, 49. Inhab. Kaufmann May Gerwig.
† **Karl Kaiser**, Drechslerwaren u. Pfeifenhandlung (1564), Junkerstr. 25.
Kaiser's Kaffeegegeschäft, Bischofstr. 3, Breitestraße 3, Carlstr. 16.
Kaiser, Aug., Arbeiter, Neuer Markt 2a.
 — Gottlieb, Eisenb.-Arbeiter, Carlstr. 21c.
 — Nathan, Drechslermstr., Bischofstr. 19, Geschäft Nichtstr. 50.
 — Wilh., Händler, Nichtstr. 98/99.
 — Ernst, Hoboist, Carlstr. 21b.
 — Emil, Kupferschmiedemstr., Croßenerstr. 17.
 — Friedr., Meier, Nuhnen 4.
 — Paul, Mil.-Invalide, Fürstenwalderstr. 33d.
 — Franz, Schuhmacher, Cüstrinerstr. 33b.
 — Auguste, Arbeiterin, Rosenstr. 44.
 — Ernestine, Arbeiterin, Schützenstr. 13.
 — Julie, Klavierlehrerin, Breitestr. 23c.
Kakuschke, Wilh., Mag.-Auff., kl. Scharnstr. 6 7.
Kalbfleisch, Heim., Steingutmaler, Bergstr. 62.
v. Kalkreuth, Fr., Leutn. u. Adjut., Junkerstr. 9.
 — Karl, Rittmeister a. D., Ebertstr. 15.
Kalduhn, Aug., Arbeiter, Chausseestr. 9a.
 — Wilh., Arbeiter, Chausseestr. 10.
Kaldun, Auguste, Witwe, Sonnenburgerstr. 48.
Kalies, Friedrich, Arbeiter, gr. Müllrojerstr. 61.
 — Franz, Arbeiter, Rosenstr. 88.
Kalina, Karl, Gerichtskanzlist, Croßenerstr. 5.
Kalisch, Aug., Arbeiter, Beresinchen 1.
 — Ernst, Arbeiter, Carlstr. 36.
 — Ferd., Arbeiter, gr. Scharnstr. 53.
 — Joh., Arbeiter, Carlstr. 6.
 — Wilh., Arbeiter, Louisenstr. 9.
 — Wilh., Arbeiter, Rosenstr. 83.
 — Wilh., Arbeiter, Schützenstr. 17.
 — Wilh., Arbeiter, Sonnenburgerstr. 40.
 — Gottfried, Bahnmeister a. D., Bahnhofstr. 16.
 — Otto, Cigarenmacher, Sandstr. 12.
 — Wilh., Fischermstr., Ziegelstr. 9.
 — Wilh., Kutscher, Fürstenwalderstr. 49b.
 — Wilh., Kutscher, Tschekyn. Oberweg 7.
 — Wilh., Magistrats-Sekretär, Tschekyschnower Oberweg 1.
 — Friedr. Maurer, Sophienstr. 11.
 — Wilhelm, Ritterschaftsassistent, Bergstr. 3.
 — Karl, Schneider, Tuchmacherstr. 31.

Kalisch, Karl, Schneider, Roßmarkt 16.
 — Ferd., Schuhmachermstr., Halbestadt 19.
 — Hermann, Schuhmacher, gr. Scharnstr. 59.
 — Richard, Töpfer, Carlstr. 26.
 — Marie, verm. Prediger, Görlikerstr. 15.
 — Karoline, Viktualienhändlerin, Rosenstr. 84
Kalitzky, Herm., Lokomotivführer, Carlstr. 24.
Kalk, Jul., Handelsmann, Halbestadt 19.
Kalke, Wilh., Biergroßhandlung, Nichtstr. 28.
Kalkutschky, Aug., Witwe, Fischerstr. 38.
 — Marie, Witwe, Breitestr. 28.
Kallin, Wilh., Drechsler, Hohenzollernstr. 1.
 — Theod., kgl. Stromaufseher, Fischerstr. 24/25.
Kallinich, Bernhard, Kaufmann, in Firma F. K. Lehmann Nachf., B. Kallinich, Galanterie- u. Spielwarenhandlg., Regierungsstraße 19. Wohnung Regierungstr. 2.
Kallis, Luise, Arbeiterin, Berlinerstr. 36.
Kalwellis, Juliane, Witwe, Schmalzstr. 5.
Kalz, Karl, Arbeiter, gr. Scharnstr. 46.
 — Otto, Schlosser, Beeskowerstr. 10.
† **P. Kamcke**, Holzhandlung (A 323), Bahnhofstr. 17. Inhaber Paul Kamcke.
Kamcke, Dorothea, Penf.-Inhaberin, Zimmerstr. 5.
Kamische, Rud., Schuhmacher, Fischerstr. 101.
Kamm, Gust., Schmied, Leipzigerstr. 16.
Kämmerei, städtische, im untern Stockwerk des großen Rathhauses, Zimmer 1.
Kämmerey, Wilh., Arbeiter, Peizerstr. 3.
 — Bernh., Bahnmstr. a. D., gr. Müllrojerstr. 37.
 — Eduard, Garnison-Backmeister, Fürstenwalderstr. 34a.
Kämmler, Paul, techn. Eisenbahn-Sekretär, Görlikerstr. 13.
Kämmitz, Emil, Landgerichtsjekr., Croßenerstr. 17.
Kämpf, Minna, Arbeiterin, Rosenstr. 35.
Kampioni, Wilh., Klempner, Cüstrinerstr. 33a.
Kamps, Rud., Tischler, gr. Fruchtstr. 7a.
Kandeler, Therese, verm. Kaufm., Halbestadt 5.
Kania, Karl, Arbeiter, Blumenstr. 10.
 — Eleonore, Witwe, Rosenstr. 10.
Kanick, Karl, Arbeiter, Wiesenstr. 8a.
 — Gust., Fischermstr., Fischerstr. 56.
 — Heinrich, Fischermstr., Fischerstr. 48.
 — Karl, Fischermstr., Fischerstr. 39.
 — Wilh., Former, Fischerstr. 39.
 — Georg, Schiffer, Sophienstr. 10.
 — Emilie, Fräulein, Anger 23.
 — Bertha, Witwe, Fischerstr. 82.
 — Karoline, Witwe, Fischerstr. 50.
Kanig, Franz, Hühneraugen-Operateur, Barbier und Friseur, Nichtstr. 62.
Kanisch, Wilh., Arbeiter, Nichtstr. 71.
Kaniuth, Frig., Hülfswaichensteller, Dresdenerstraße 11.
Kann, Anna, Witwe, Krankenpflegerin, Cottbuserstr. 7.
Kannegießer, Emil, Kaufmann, Berlinerstraße 2, Geschäftslokal Roßstr. 7.
Kanawischer, Klara, Arbeiterin, Marienstr. 2.

- Kant**, Otto, Schuhmacher, Hanewald 2.
Kany, Aug., Arbeiter, gr. Müllroserstr. 25.
Kanzius, Wilh., Maurer, Schützenstr. 15.
 — Karl, Postschaffner, Wiesenstr. 4.
 — Ludwig, Schmied, Cottbusserstr. 2.
 — Bruno, Eigentümer, Sandstr. 4.
 — Marie, Witwe, Eigentümerin, Wiesenstraße 11.
Kaphengst, Adolf, Amtsgerichtsrat, Linden 2.
v. Kaphengst, Henriette, verw. Generalleutn., Excellenz, Anger 1.
Kapsch, August, Arbeiter, Blumenstr. 3.
Kapschewsky, Paul, Maler, Blumenstr. 14.
Karafinski, Pauline, Witwe, Dresdenerstr. 1.
Karbaum, Louis, Schuhmacherstr., Tuchmacherstr. 46.
Karbe, Gustav, Maurer, Görlitzerstr. 22.
 — Dekonomierat, Stiftsplatz 1.
Kardexki, Gottlieb, Drochkenbesitzer, Rosenstr. 45.
Karg, Wilh., Vorhändler, Luckauerstr. 27.
Karge, Julius, Arbeiter, Platz am Schützenh. 8.
 — Karl, Arbeiter, gr. Scharnstr. 46.
 — Wilh., Arbeiter, gr. Fruchtstr. 11.
 — Friedr., Bierverleger, Tuchmacherstr. 24.
 — Karl, Handelsmann, Fischerstr. 37.
 — Friedr., Lokomotivführer, Leipzigerstr. 28.
 — Franz, Lokomotivführer a. D., Tunnelstr. 4.
 — Wilhelm, Telegraphen-Aufscher, Tuchmacherstr. 75.
 — Herm., Tischler, Luckauerstr. 10.
 — Wilh., Weichensteller, Lichtenbergerstr. 1b.
Kargel, Karl, Kellner, Fürstenwalderstr. 47.
Kärgel, Gustav, Restaurateur, Bischofstr. 8.
Kaerger, Heinr., Kürschnerstr., Nichtstr. 53.
Karges, Valerie, Klavierlehrerin, gr. Scharnstraße 58.
Karich, Aug., Arbeiter, Cüstrinerstr. 2.
Karing, Wilh., Juwelier, Berlinerstr. 28.
 — Marie, Witwe, Croßenerstr. 28.
Karl, Theodor, Dreher, Dresdenerstr. 16.
Karlein, Fritz, Töpferstr., Schmalzstr. 4.
Kärlein, Luise, Fräulein, Wilhelmsplatz 6 9.
Karm, Marie, Arbeiterin, Berlinerstr. 35.
Karney, Marie, verw. Landrat, Bahnhofstr. 4.
Karolewsky, Anton, Arbeiter, Rosenstr. 43.
Karow, Herm., Arbeiter, Weidendam 6.
Karpinski, Bernhard, Dr., Arzt, Part 8.
 Privatklinik für Frauenkrankheiten, Stiftsplatz 3.
Karras, Gottfried, Arbeiter, Blumenstr. 12a.
 — Otto, Arbeiter, Anger 16.
 — Robert, Klempner, gr. Müllroserstr. 83.
 — Wilhelm, Schlosser, Roßstr. 4.
 — Theodor, Schmied, Collegienstr. 10.
Karrafch, Karl, Schneidernstr., Brückthorstr. 4.
Karrafz, Rudolf, Grundbesitzer, Cüstrinerstr. 17.
Karschke, Karl, Töpfer, Gubenerstr. 21.
Karstädt, Herm., Schuhmacher, Rosenstr. 76.
Karsten, Heinrich, Restaurateur, Roßmarkt 3.
Karzig, Theodor, Post-Assistent, Roßstr. 13.
Karzke, Agnes, Kleinkinder-Lehrerin, Schulstr. 14.
Karzke, Jda, Lehrerin, Halbestadt 19.
 — Marie, Witwe, Schulstr. 14.
Karzke, Friederike, Arbeiterin, Platz am Schützenhause 7.
Kasche, Friedr., Holzfutcher, Jüdenstr. 14.
Kaschinsky, Wilhelmine, Witwe, Rosenstr. 7.
Kaschube, Auguste, Witwe, Beresinchen 5.
Käselitz, Bertha, Modistin, Tuchmacherstr. 20.
 — Mathilde, Rentiere, gr. Scharnstr. 38.
Kaser, Ernst, Arbeiter, Sonnenburgerstr. 50b.
 — Emilie, Witwe, Sonnenburgerstr. 58.
Kaserne des Leib-Grenadier-Regiments (1. Brandenb.) Nr. 8, Logenstr. 9 10, ☐= 235.
 — des Grenadier-Regiments Prinz Karl v. Preußen (2. Brandenb.) Nr. 12, Fürstenwalderstr. 34, ☐= 212.
 — des Feld-Artillerie-Regiments Generalfeldzeugmeister (2. Brandenb.) Nr. 18, Fürstenwalderstr. 35.
 — der 1. Abteilung des Feld-Artillerie-Regiments Nr. 54, Sonnenburgerstr. 13a.
 — des Telegraphen-Bataillons Nr. 2, Sonnenburgerstraße 13a und Roßmarkt 24.
Kassiche, Kurt, Fährich, Fürstenwalderstr. 34.
Kaske, Siegfried, Tischler, Fischerstr. 52.
Kaspar, Pauline, Witwe, Kurzestr. 1.
Kasper, C., Arbeiter, Sandstr. 14.
 — Ferd., Arbeiter, Sandstr. 4a.
 — Otto, Hausdiener, kl. Fruchtstr. 1.
Kasner, Max, Cigarrenmacher, Sandstr. 4a.
 — Pauline, Arbeiterin, Sandstr. 8c.
Kasten, Ernst, Leutnant, Fürstenwalderstr. 17.
Kastner, August, Kasernenwärter, Fürstenwalderstr. 34.
 — Oskar, Rentier, Buschmühlenweg 7.
 — Emilie, Witwe, Berlinerstr. 23.
Katasteramt Oderstr. 53 54 1 Tr.
Katasterverwaltung Pachthof.
Kathner, Eduard, Kanzleibeamter, Bergstr. 63.
Katz, Eduard, Kaufmann, Stiftsplatz 10.
Kazer, Herm., Stationsassistent, gr. Müllroserstr. 37.
Kazorki, Ernst, Arbeiter, Theaterstr. 5.
Kaube, Oswald, Arbeiter, gr. Fruchtstr. 8a.
 — Wilh., Arbeiter, Blumenstr. 2.
 — Ernst, Maurer, Bergstr. 54a.
 — Auguste, Witwe, Roßmarkt 26.
 — Marie, Witwe, Sonnenburgerstr. 3.
† **Ed. Kaue**, Handschuhfabrik (A 199), Jüdenstraße 7. ☐= 304. Juh. Georg Kaue.
Kauc, Jda, Witwe, Jüdenstr. 7.
Kaufmann, Gustav, Arbeiter, Cüstrinerstr. 33b.
 — Erdmann, Schuhmacher, gr. Scharnstr. 46.
Kaufmannsheim. Versammlungsort f. junge Kaufleute u. Kaufmannslehrlinge. Oderstraße 30.
Kaul, Leopold, Schuhmacher, gr. Müllroserstr. 81.
Kaulbarisch, Adolf, Tischler, Fischerstr. 63.
Kaulke, Gustav, Schlosser, Beeskowerstr. 6.
Kaulke, Wilh., Arbeiter, Sonnenburgerstr. 50.

- Raumann**, Karl, Rentier, Sophienstr. 10d.
— Ida, Rentiere, gr. Oderstr. 60.
- Rauschat**, Arthur, Rechnungsrat, Gurtsch'sche Straße 2.
- Raufmann**, Fritz, Kaufmann, Gubenerstr. 22a.
— Emilie, verw. Mag.=Kalkulator, Gubenerstraße 22a.
- Raufschke**, Paul, Stations-Diätar, Peizerstr. 5.
- Rawalsti**, Aug., Arbeiter, Wasserstr. 1.
- Rawka**, Alfred, Gewerbeinspektor, Buschmühlengeweg 1.
- † **G. Kayser**, Holzhandlung, (A 377) Fürstenwalderstraße 8a, ☒=99. Inh. Gustav Kayser, Wohnung gr. Scharnstr. 6.
- † **S. F. Kayser**, Manufaktur- u. Schnittwarenhandlg. (A 86), gr. Scharnstr. 47. Inhaber Kaufmann Herrn. Kayser.
— Margarete, verw. Kaufmann, Gubenerstr. 36.
- † **Richard Kayser Nachf.**, Drogen- u. Farwaren-Handlung, (1502) Junkerstr. 20, ☒=43. Inhaber Apotheker Hugo Kuppel. Junkerstr. 9.
- † **C. Kayser & Co.**, Baumaterialienhdlg. (A 239) Junkerstr. 20, ☒=162. Inh. Karl Kayser jun. und Frau Auguste Kayser, Prokurist Kaufmann Karl Kayser sen.
- Kayser**, Anna, in Firma N. Siedler, Putzwarenhandlung, gr. Scharnstr. 46.
— Emil, Kupfer Schmiedemstr., Blumenstr. 3b.
— Marg., verw. Kaufmann, Gubenerstr. 36.
- Kehrich**, Karl, Schuhmachermstr., Leipzigerpl. 1a.
- Kehrle**, Amalie, Witwe, Luckauerstr. 24.
- Keil**, Richard, Arbeiter, Leb. Mauerstr. 5.
— Albert, Tischlermstr., Nichtstr. 3.
— Auguste, verw. Schuhmann, Oerddamm 1.
- Keiling**, Wilh., Arbeiter, Schützenstr. 18.
— Wilh., Arbeiter, Sophienstr. 10b.
— Paul, Schuhmacher, Forststr. 3.
— Wilh., Schuhmachermstr., Regierungsstr. 22.
— Marie, Restaurateurin, gr. Oderstr. 40.
— Charlotte, Witwe, Forststr. 3.
- Kein**, Gustav, Töpfer, Rosenstr. 18.
- Keiser**, Otto, Oberlehrer, Berlinerstr. 13.
- Keitel**, Agnes, Schneiderin, Linden 1.
— Sophie, Witwe, kl. Fruchtstr. 1.
- Keitsch**, Reinhold, Restauration, Schiffahrt-Verladungs-geschäft, Breitestr. 26.
- Kelch**, Wilh., Arbeiter, Riebergasse 2.
- Kelkowsky**, Rob., Gärtner, Fürstenwalderstr. 41.
— Josef, Schuhmachermstr., Nichtstr. 65.
- Kellenpring**, Bassin vor dem Hause Anger 1.
- Keller**, Ferdinand, Arbeiter, Sonnenburgerstr. 30.
— Johann, Arbeiter, gr. Fruchtstr. 6a.
— Karl, Arbeiter, Dammeisterg. 1.
— Karl, Arbeiter, Sonnenburgerstr. 33.
— Wilh., Arbeiter, gr. Müllroserstr. 71.
— Ernst, Fischermstr., Fischerstr. 92.
— Karl, Gerichtsdiener, gr. Scharnstr. 66.
— Karl, Handelsmann, Tschekschnow-Oberweg 4.
— Aug., Kutscher, Rosenstr. 55.
- Keller**, Christian, Rentier, Sophienstr. 20.
— Wilh., Restaurateur, Bergstr. 24.
— Else, verw. Rechtsanwalt, Sophienstr. 3.
- Kelm**, Emilie, Arbeiterin, Sophienstr. 7.
- Kemmel**, Karl, Maurer, Görlitzerstr. 3.
- Kemmer**, Herm., Müller, Bergstr. 54a.
- Kemnitz**, Emil, Schmied, Luckauerstr. 26.
- v. Kemnitz**, Therese, Fräul., Halbestadt 24.
- Kemper**, Friedrich, Formernstr., Kofstr. 3.
- Kempf**, Hermann, Reg.=Sekr., Tuchmacherstr. 34.
— Auguste, Witwe, Rosenstr. 39.
- Kempfe**, Wilh., Kranzmacherin, Bergstr. 57.
- Keppler**, Sam., Proviantamtsassistent, Sophienstraße 10d.
- Kerber**, Gustav, Cigarrenmacher, Holzhofstr. 22.
— Karl, Maurer, Sandstr. 8c.
— Marie, Arbeiterin, Leopoldstr. 7.
- Kergel**, Gustav, Postschaffner, gr. Müllroserstr. 32a.
- Kernas**, Gustav, Arbeiter, Anger 17.
- Kern**, August, Arbeiter, Carlstr. 4.
— Paul, Barbier und Friseur, Junkerstr. 17, Geschäft Junkerstr. 18.
— Albert, Dreher, Sonnenburgerstr. 11.
— Richard, Hülfswochensteller, Fischerstr. 77.
— Ernst, Orgeldreher, gr. Oderstr. 66.
— Luise, Almosenempfängerin, Mittelstr. 10.
— Witwe, Arbeiterin, Sonnenburgerstr. 46.
- Kernbach**, Anna, Witwe, Spornmachersgasse 2.
- Kernchen**, August, Arbeiter, Gubenerstr. 37.
- Kerner**, Otto, Portier, Leopoldstr. 6.
- Kernicke**, Friedrich, Arbeiter, Bahnhofstr. 1.
— Adolf, Chauffeeaufseher a. D., Chauffeestr. 9b.
— Karl, Gerichtsvollzieher, Junkerstr. 23.
— Luise, Witwe, gr. Müllroserstr. 7.
- Kerrutt**, Julius, Portier, Briefenerstr. 3/5.
- Kersten**, David, Arbeiter, kl. Fruchtstr. 3.
— Ernst, Arbeiter, Neuer Markt 5a.
— Gottl., Arbeiter, Luckauerstr. 11.
— Gottlieb, Drehorgelspieler, gr. Scharnstr. 14.
— August, Kohlenhändler, Dresdenerstr. 13, Geschäft kl. Scharnstr. 5.
— Friedrich, Musiker, Tuchmacherstr. 43.
— Otto, Postbote, Fischerstr. 49.
— Wilh., Witwe, kl. Scharnstr. 19.
- Kerwitz**, August, Lehrer em., Leipzigerplatz 2b.
- Kesse**, Paul, Arbeiter, Beresinchen 5.
- Kesler**, Ad., Schuhmachermstr., gr. Scharnstr. 50,
— Hermann, Uhrmacher, gr. Scharnstr. 64, Geschäft, gr. Scharnstr. 72.
- v. Kesler**, F., Leutnant, Fürstenwalderstr. 4.
- Kesner**, Ernst, Arbeiter, Sonnenburgerstr. 45.
— Martin, Arbeiter, Sonnenburgerstr. 56.
— Christian, Maurer, Sonnenburgerstr. 60c.
— August, Schlosser, Neuer Markt 5a.
— Albert, Töpfer, Neuer Markt 3/4.
— Ernst, Töpfer, Rosenstr. 42.
— Wilh., Zimmermann, Sandstr. 8c.
- Freiherr v. Ketelhodt**, Waldemar, Major, Fürstenwalderstr. 54b.
- Ketelhut**, Ernst, Kontrolleur, Nichtstr. 70.

Kettner, Albert, Arbeiter, Berlinerstr. 23.
 — Hermann, Arbeiter, Gubenerstr. 11 12.
 — Julius, Arbeiter, Wilhelmplatz 6 9.
 — Wilh., Arbeiter, Rosenstr. 88.
 — Hermann, Handelsmann, Weidendamm 6.
 — August, Kulföbrenner, Beresinchen 3.
 — Gustav, Schmied, Stiftsplatz 5a.
 — Karl, Töpfer, Fischerstr. 53.
 — Marie, Viktualienhandlung, Rosenstr. 76.
 — Emilie, Witwe, Poetensteig 4.
Keizer, Karl, Arbeiter, Luckauerstr. 11.
 — Karl, Arbeiter, Schützenstr. 16.
 — Wilh., Arbeiter, Sophienstr. 10c.
 — Wilh., Kutscher, gr. Scharnstr. 41.
v. Keddell, Hugo, Hauptmann, Crosseuerstr. 10.
Kiap, Adam, Konditorei und Café, Junferstraße 23, ☐ 202.
Kiefer, Karl, Kellnerstr., Blumenstr. 16.
Kiehl, Otto, Weichensteller, gr. Müllroserstr. 78.
Kiefe, Karoline, Witwe, gr. Müllroserstr. 23b.
Kielmann, Hermann, Handelsmann, Gubenerstraße 21a.
 — Pauline, Witwe, kl. Oderstr. 2.
Kienast, Paul, Schuhmacher, Berlinerstr. 3 4.
Kiencke, Wilh., Arbeiter, Oderstr. 34.
Kienke, Paul, Stallmeister, Rossmarkt 2.
Kier, Ernst, Arbeiter, Platz am Schützenhause 2.
 — Aug., Kutscher, Sophienstr. 10b.
Kiese, Aug., Arbeiter, Beeskowerstr. 3.
 — Karl, Arbeiter, Fürstenwalderstr. 43.
 — Ernst, Schuhmachernstr., Linden 2.
Kiesel, Otto, Arbeiter, Fischerstr. 79.
Kieselich, Ed., Eigentümer, Nichtstr. 9.
 — Franz, Fabrikbesitzer, in Firma Schögel & Co., Leipzigerstr. 18.
 — Paul, Fabrikbesitzer, in Firma Schögel & Co., Leipzigerstr. 18.
Kieser, Rud., Ober-Kassiersekretär, Crosseuerstr. 11.
Kiesler, Max, Masch.-Techniker, Reizerstr. 10.
Kießling, Anna, Witwe, Carlstr. 7.
Kiech, Karl, Gärtner, Rosenstr. 9.
 — Anna, Arbeiterin, Breitestr. 25.
Kilian, Jul., Stadtrat, Schmalzstr. 5.
† Julius Kilian Nachf., Drahtwarenfabrik (A 338), Schmalzstr. 5. ☐ 73. Inhaber Emil Koffowsky.
Kimmeritz, Karl, Arbeiter, gr. Müllroserstr. 50.
 — Wilh., Zimmermann, Beresinchen 2.
 — Marie, Witwe, Nichtstr. 10.
Kinast, Max, Arbeiter, Kasernenstr. 2.
Kinder-Krankenhaus, Fürstenwalderstr. 50.
Kindermann, Joh., Photograph, Wilhelmplatz 14.
Kindler, Thekla, verw. Appellations-Gerichtsrat, Halbestadt 1.
Kiniß, Auguste, verw. Gutsbesitzer, Junferstr. 25.
Kinne, Karl, pens. Steueraufsesser, Mittelstr. 17.
Kintzel, Otto, Schneidernstr., Tuchmacherstr. 19.
Kinzel, Franz, Schneidernstr., Nichtstr. 47 48.
 — Gustav, Schlosser, Carlstr. 10.
 — Charlotte, verw. Baumstr., Roßstr. 12.

Kionke, Ernst, Arbeiter, kl. Fruchtstr. 1.
Kipper, Alfred, Arbeiter, Wiesenstr. 14.
 — Julius, Arbeiter, Sonnenburgerstr. 62.
 — August, Rentier, Anger 21 22.
 — Minna, Cigarrenarbeiterin, gr. Fruchtstr. 8.
Kipping, Karoline, vw. Fabrikdirektor, Marienstraße 1.
Kipsch, Wilh., Arbeiter, Leipzigerstr. 25.
 — Ferdinand, Arbeiter, Bergstr. 4.
 — Ferdinand, Arbeiter, Gelbe Presse 6a.
Kiray, Anton, Arbeiter, Theaterstr. 4.
v. Kirchbach, Freiherr, Leutnant, Halbestadt 13.
 — Hugo, Oberstleutnant a. D., Bahnhofstr. 16.
Kirchenberg, Gust., Baunternehm., Crosseuerstraße 1.
Kirchhof, alter, Fürstenwalderstr. 12 13.
 — neuer, Leipzigerstr. 22.
Kirchner, Heinrich, Eigentümer, Fischerstr. 47.
 — Emil, Pfefferküchler, Nichtstr. 14.
 — Adelheid, vw. Gutsbes., Buschmühlenweg 13.
Kirks, Wilh., Arbeiter, kl. Müllroserstr. 23b.
 — Marie, Witwe, Cüstrinerstr. 15.
Kirsch, Gustav, Arbeiter, Forststr. 4.
 — C. Luther, Lehrer em., gr. Scharnstr. 56 57.
 — Johannes, Reg.-Sekretär, Linden 22 23.
Kirsche, Wilhelm, Seiler, Badergasse 6.
 — Gustav, Tischler, Carlstr. 28.
Kirschner, Adolf, Uhrmacher, kl. Scharnstr. 21.
 — Emilie, Witwe, Bischofstr. 16.
 — Wilhelmine, Witwe, Beresinchen 7.
Kirschstein, Franz, Regierungsrat, Fürstenwalderstr. 48b.
Kirscht, Wilh., Bahnarbeiter, gr. Müllroserstr. 19.
 — Joh., pens. Weichensteller, Ziegelstr. 18.
 — Pauline, Arbeiterin, Leipzigerstr. 17b.
Kirst, Karl, Arbeiter, Berlinerstr. 25 26.
 — Karl, Arbeiter, Leipzigerstr. 10.
 — Marie, Witwe, kl. Müllroserstr. 17.
Kirsten, Arnold, Korpschirurg a. D., Theaterstr. 8.
Kisper, Hermann, Restaurateur, gr. Scharnstr. 39.
Kissauer, Marie, Witwe, Theaterstr. 6.
Kistenschmied, Wilh., Arbeiter, Holzhoßstr. 28.
Kistun, Josef, Arbeiter, Dresdenerstr. 1.
Kittel, Reinhold, Stellmacher, Sonnenburgerstr. 30.
† Friedrich Wilhelm Kittel & Co., Handel mit Madeiraweinen (355), Oderstr. 21, ☐ 9. Inh. Hofbuchdruckereibes. Eugen Trowitsch und Kaufmann Karl Kittel.
Kittler, Hermann, Arbeiter, Holzhoßstr. 25.
Kitzelmann, Karoline, Gastwirtin, Berlinerstr. 39.
Kizig, Wilh., Wildhändler, Bischofstr. 9.
Klaar, Julian, Arbeiter, Nichtstr. 37.
 — Reinhold, Arbeiter, Buschmühlenweg 15.
Klabisch, Karl, Schneidermstr., Schmalzstr. 9.
Klaffe, Berth., Kaserneninsp., Neuer Markt 7a.
 — Marie, Witwe, gr. Scharnstr. 90.
Klafft, Paul, Instrumentenmch., gr. Scharnstr. 88.
 — Fr., Kaufmann, gr. Scharnstr. 88.
Kläger, Ludwig, Feldwebel, Fürstenwalderstr. 34.
Klahm, Karl, Kurzwarenhändler, Berlinerstr. 10.

Klähr, Johann, Oberförster a. D., Gubenerstr. 21.
Klaina, Jul. Schloffer, gr. Müllroferstr. 12.
Klam, Anna, Waschfrau, gr. Müllroferstr. 83.
Klämbt, Hermann, Landwirt, Kofsmarkt 14.
 — August, Lehrer, Breitestr. 37.
Klame, Gottlieb, Arbeiter, Fürstenwalderstr. 43.
 — Friedrich, Maurer, Croffenerstr. 27c.
 — Heinrich, Zimmermann, Sonnenburgerstr. 7.
 — Marie, Arbeiterin, Sonnenburgerstr. 41.
 — Ernestine, Witwe, Sonnenburgerstr. 58.
Klammer, Gottlieb, Maschinenheizer, Unger 1.
Klamp, Herm., Obertelegr.-Assist., Kofstr. 12.
Klandt, Karl, Privatier, kl. Oderstr. 45.
 — Gottlieb, Schuhmachermstr., Rosenstr. 77.
Klapp, Wilh., Handelsmann, Ferdinandst. 12.
 — Richard, Geh. Regierungsrat, Thilestr. 3.
Klar, Otto, Schloffer, gr. Müllroferstr. 16.
Klarc, Wilh., Postschaffner, Fischerstr. 85 86.
 † **K. Klärlich**, Brauerei (A 103), Nichtstr. 93.
 Inhaber Brauereibesitzer Karl Klärlich.
Klaerich, Gust., Rechtsanwalt u. Notar, Croffenerstr. 23. Bureau Wilhelmspl. 2, ☐= 114.
Klatt, Ernst, Cigarrenfabrikant, Fischerstr. 73.
 Geschäft Nichtstr. 23.
 — Karl, Schneider, Sophienstr. 2.
 — Emil, Schuhmacher, Leopoldstr. 6.
Klatte, Wilh., Arbeiter, Cottbusserstr. 9.
 — Aug., Reg.-Kanzleidner, Junkerstr. 11.
Klau, Hermann, Blumenhändler, Nichtstr. 16.
 Geschäft Breitestr. 33.
Klaucke, Heiner, Maurer, Schmalzstr. 13.
Klaue, Christian, Arbeiter, Berlinerstr. 52.
 — Paul, Arbeiter, Rosenstr. 43.
 — Otto, Tischler, Breitestr. 16.
 — Auguste, Witwe, gr. Oderstr. 46.
Klauf, Hermann, Arbeiter, Sophienstr. 11a.
Klaufe, Christian, Maurer, Carlstr. 26.
 — Wilh., Maurer, Berlinerstr. 25 26.
 — Auguste, verw. Magistratsbote, Hohenzollerstr. 2.
Klaus, Alfred, Eis.-Werkmstr., gr. Müllroferstr. 29.
 — Karl, Geschirrhändler, Marktplatz 7.
 — Ernst, Magazin-Auss., Fürstenwalderstr. 34a.
 — Anna, vw. Restaurateur, Tuchmacherstr. 1.
 — Marie, Witwe, Jüdenstr. 45.
Klausch, Ernst, Maler, Tuchmacherstr. 37.
Klawe, Franz, Cigarrenfabrikant, Carlstr. 6.
 — Karl, Invalide, Tuchmacherstr. 16.
 — Helene, Wäscherin, Steingasse 3.
Klawisch, Ludwig, Schloffer, Tuchmacherstr. 26.
 — Wilh., Weichensteller, Leipzigerstr. 29.
Klawitter, Aug., Schuhmacher, Thilestr. 1.
Kleban, Ferdinand, Arbeiter, Taubenstr. 2.
Klebe, Wilh., Arbeiter, gr. Scharrnstr. 3.
Kleditz, Christiane, Witwe, Fischerstr. 9.
 † **S. F. Klee**, Garderobehandlung (A 85), gr. Scharrnstr. 44. Inhaber Ww. Hermine Klee, Schmalzstr. 2.
Klee, Hugo, Kaufmann, Schmalzstr. 2.
 — Max, Kaufmann, Bahnhofstr. 15f.

Kleefeld, Karl, Kurzwarenhändler, Breitestr. 18.
Kleemann, Wilh., Arbeiter, Leipzigerstr. 21.
 — Gottlieb, Rentier, An d. Seidenfabrik 2.
 — Otto, Schuhmacher, Rosenstr. 48.
 — Friedr., Stellmacher, Ruhnen 10.
 — Auguste, Witwe, Platz a. Schützenhaufe 6.
Kleiber, Karl, Kleefeldwebel, Fürstenwalderstraße 34.
 — Lina, Goldwarenhdlg., gr. Scharrnstr. 56 57.
Klein, Gustav, Bergbesitzer, Gemüsegärtnerei, Bergstr. 43.
 — Heinrich, Kaufmann, Junkerstr. 3.
 — Karl, Schmied, Fischerstr. 51.
 — Julius, Speditour, Riebergasse 2a.
 — Julius, Telegr.-Assist., gr. Scharrnstr. 31.
 — Emil, Traiteur, Görlikstr. 22.
 — Gustav, Zeug-Oberleutnant, Zimmerstr. 3.
 — Wilhelmine, Ww., Rentiere, Bergstr. 43.
 — Leonore, vw. Restaurateur, Tuchmachstr. 27.
 — Luise, Witwe, Schulstr. 12.
Kleina, Julius, Schloffer, gr. Müllroferstr. 12.
Kleindienst, Karl, Kunstmaler, Breitestr. 23c.
 — Karl, Fuhrherr, Leopoldstr. 8.
 — Paul, Buchhalter, Leopoldstr. 8.
 — Robert, Fleischer, Oderstr. 59.
Kleine, Jul., Büchsenmacher, Wasserstr. 1.
 — Max, Büchsenmacher, Croffenerstr. 27b.
 — Henriette, Witwe, Sonnenburgerstr. 3.
Kleiner, Emil, Eis.-Werkmstr. a. D., Leipzigerstr. 30.
 — Emil, Schuhmacher, Gub. Mauerstr. 6.
 — Elisabeth, Frä., Kofstr. 12.
Kleingärtner, Wilhelmine, Aufwärterin, gr. Scharrnstr. 90.
Kleinfinder-Bewahr-Anstalten:
 Schulstr. 14, Aufseherin Fräulein Agnes Karzke.
 Neuer Markt 3, Aufseherin Fräulein Sophie Schattschneider.
 Halbestadt 19, Aufseherin Fräulein Ida Karzke.
 Fischerstr. 65, Aufseherin Fräulein Anna Baganz.
 Gr. Müllroferstr. 63, Aufseherin Fräulein Marie Leiskner.
 Lutherstift, Luckauerstr. 15/19.
Kleinlein, Elisabeth, Arbeiterin, Spornmacherg. 7.
Kleinmichel, Herm. Polizeisergt., gr. Scharrnstr. 32.
Kleinloth, Pauline, Witwe, Fischerstr. 48.
Kleinschmidt, Rob. Werfführ., gr. Müllroffst. 23d.
 † **S. Kleint**, Kolonial-, Material-, Farbe- u. Seilerwaren-Handlung (A 239), Leipzigerstr. 29. ☐= 167. Inh. Kaufm. Hermann Kleint.
Kleist, Karl, Arbeiter, Berlinerstr. 43/44.
 — Max, Eisendreher, Cüstrinerstr. 33e.
 — Oskar, Schankwirt, Croffenerstr. 26a.
 — Reinhold, Stellmacher, Ziegelstr. 29.
 — Witwe, Lessingstr. 12.
Klemann, Karl, Lehrer em., Carlstr. 21.
 — Robert, Zuschneider, Louisenstr. 1.
Klemer, Franz, Arbeiter, gr. Müllroferstr. 76.

Klemke, Heinrich, Arbeiter, Rossmarkt 4.
 — Theodor, Bremser, Görlitzerstr. 21.
 — Karl, Restaurateur, Tuchmacherstr. 30.
 — Adolf, Schneidernstr., Promenadengasse 1.
 — Anna, Arbeiterin, Bergstr. 5.
 — Albertine, Kohlenhändlerin, Carlstr. 35.
 — Frieda, verw. Lehrer, Oderstr. 10.
Klemm, August, Arbeiter, Sophienstr. 10.
 — Paul, Arbeiter, Bergstr. 9.
 — Herm., Dreher, Leipzigerstr. 21g.
 — Georg, Kaufmann, Leipzigerstr. 19f.
 — Ernst, Postillon, Rosenstr. 35.
Klempe, August, Stellmacher, Bergstr. 25.
Klempt, Klara, Frau, Kellenspring 6.
Klemt, Wilhelm, Arbeiter, Fischerstr. 1.
Klenke, Paul, Schneider, Berlinerstr. 48.
Kleppe, Paul, Sattler, Nichtstr. 8.
Klepisch, August, Arbeiter, Nichtstr. 42.
Klesel, Anna, Privatlehrerin, Gubenerstr. 28.
Klewitz, Franz, Schneidemüller, Görlitzerstr. 21.
 — Minna, Fräul., Gubenerstr. 29.
 — Wilhelmine, Witwe, Stiftsplatz 4.
Klickmann, Henriette, Krankenpfleg., Wilhelmplatz 6.9.
 — Henriette, Witwe, Leipzigerstr. 17c.
Klicks, Klara, Witwe, gr. Scharrnstr. 18.
Kliedmann, Gust., Maurerpolier, Fischerstr. 63.
 — Gust., Schlosser, Fischerstr. 63.
Kliem, Gottlieb, Bahnwärter, Fürstewalderstr. 32.
 — Maria, Handarbeiterin, Carlstr. 10.
 † **Franz Kliemchen**, Düsen-Leinsamenmehlfabrik (A 314), Anger 24.
Klieme, Julius, Schneidernstr., Tuchmacherstr. 12.
Kliesch, Wilh., Arbeiter, Friedrichstr. 7.
 — Otto, Holzpantinenfabrikant, Wasserstr. 1.
 — Ferd., Pantoffelmacher, Wasserstr. 1.
Kliesche, Wilh., Zimmermann, Anger 20a.
 — J., Witwe, Sonnenburgerstr. 60a.
Klietsch, Rob., Schneider, Sonnenburgerstr. 10.
Klima, Aug., Maurer, Fischerstr. 77.
Klimitz, Aug., Aufwärterin, Forststr. 4.
Klimo, Ed., Porzellanmaler, Cüstrinerstr. 33e.
Klindt, Ernst, Buchhalter, gr. Scharrnstr. 64.
Klingbeil, Herm., Arbeiter, Rossmarkt 2a.
 † **H. W. Klingbeil**, Kolonialwaren- und Delikatesshandlung (A 229) Kellenspring 1 2, ☒ 281. Inhaber Kaufm. Wilh. Klingbeil.
Klingbeil, Gust., Superintendent. a. D., Bergstr. 63.
Klinger, Rich., Schlosser, Cüstrinerstr. 25.
Klingsporn, Jul., Arbeiter, Tuchmacherstr. 3.
v. Klinguth, Therese, verw. Major, Linden 17.
Klinker, Aug., Arbeiter, Luckauerstr. 9.
Klinkerfuß, Franz, Schneidernstr., Bahnhofstr. 4.
Klinkert, Wilh., Schneidernstr., Crossenerstr. 3.
 — Ernestine, Witwe, gr. Fruchtstr. 7a.
Klipphahn, Wilh., Ingenieur, Park 5.
Klisch, Albert, Arbeiter, Rosenstr. 90.
Klische, Jul., Postschaffner, Sonnenburgerstr. 60.
 — Wilh., Schneidernstr., Junkerstr. 2.
Klischte, Friedr., Heizer, Cottbusserstr. 5.

Klitscher, Karl, Arbeiter, Cüstrinerstr. 15b.
 — Wilh., Steingutmaler, Cüstrinerstr. 15.
Klittke, Max, Mittelschullehrer, Gursch'sche Str. 5.
v. Klitzing, Agnes, Fräul., Zimmerstr. 3.
Klix, F. W., Schneidernstr., Tuchmacherstr. 66.
Klobe, Rud., Arbeiter, Rosenstr. 16.
 — Ernst, Eisenb.-Wächter, Nichtstr. 61.
 — Ernestine, Wwe., Leopoldstr. 6.
 — Wilhelmine, Witwe, Sonnenburgerstr. 12.
Klocke, Joh., Buchhalter, Gursch'sche Str. 6.
 — Franziska, verw. Bürgermeister, Gursch'sche Straße 6.
Klöckner, Karl, Dr., Rechtsanwalt und Notar, gr. Oderstr. 41. ☒ 221.
 — Elisabeth, Fräulein, Schulstr. 10.
 — Minna, Rentiere, gr. Oderstr. 41.
Klöhn, Karl, Arbeiter, Rosenstr. 51.
 — Christian, Mittelschullehrer, Gubenerstr. 33.
Kloninger, Marie, Rentiere, Buchmühlenweg 9.
Klooff, Karl, Reg.-Kanzleidienner, Mittelstr. 9.
Klopsch, H., Schuhmacher, Fischerstr. 7.8.
 — Ernestine, Witwe, Neuer Markt 14/15.
Klopstsch, Herm., Tischler, Berejischen 1.
 — Ferd., Privatier, Stiftsplatz 3.
 — Marie, Witwe, Anger 14.
Klopsteg, Wilh., Arbeiter, Dammeistergasse 1.
Kloje, Herm., Kutscher, Mittelstr. 3.
 — Friedr., Buffetier, Tunnelstr. 2.
 — Hugo, Goldschmied, Dresdenerstr. 18.
 — Ernst, Restaurateur, Tuchmacherstr. 47.
 — Herm., Restaurateur, Tuchmacherstr. 81a.
 — Paul, Schmied, Halbestadt 3.
 — Aug., Schuhmacher, Görlitzerstr. 30 31.
 — Heinr., Schuhmachernstr., Tuchmacherstr. 9.
 — Rud., Tischler, gr. Müllroserstr. 28.
 — Luise, Witwe, Sandstr. 1.
Kloska, Bruno, Oberkellner, Leipzigerstr. 16e.
Kloß, Emilie, Witwe, Leipzigerstr. 21f.
Kloffe, Paul, Kaufmann, Berlinerstr. 25 26.
Kloster, Friedr., Maurer, gr. Müllroserstr. 3.
 — Karl, Postschaffner, gr. Oderstr. 29.
Kloß, Aug., Kanzlist, Schulstr. 17.
 — Johanna, Fräul., Berlinerstr. 42.
 — Marie, Rentiere, Poetensteig 4.
Kloßek, Andreas, Schuhm., Rosenstr. 88.
Klude, Gustav, Arbeiter, Fischerstr. 32a.
Klug, Franz, Borchsmied, Leipzigerplatz 2a.
Kluge, Friedr., Arbeiter, Blumenstr. 12.
 — Franz, Arbeiter, Carlstr. 32.
 — Gottl., Arbeiter, Kasernenstr. 2.
 — Aug., Juvalide, Fischerstr. 70.
 — Herm., Kaufm., Leipzigerstr. 23b.
 — Karl, Korbmachernstr., gr. Oderstr. 36.
 — Oskar, Korbmachernstr., Junkerstr. 21.
 — Otto, Korbmachernstr., Nichtstr. 14.
 — Rich., Korbmachernstr., gr. Scharrnstr. 25.
 — Rud., Korbwarenhandlung, gr. Oderstr. 34.
 — Herm., Schlosser, Fischerstr. 73.
 — Marie, Korbwarengeschäft, Junkerstr. 18.

Kluge, Karoline, Witwe, gr. Müllroserstr. 76.
Klujewsky, Agnes, Eigent., Sub. Mauerstr. 4/5.
Kluj, Ernestine, Aufwärterin, Fischerstr. 20.
 — Auguste, Witwe, Fischerstr. 9.
Knaack, Paul, Eisenbahn=Betriebs=Sekretär, Lessingstr. 12.
Knaak, Heinrich, Hoboist, Tunnelstr. 12.
Knabe, Karl, Lehrer, Stiftsplatz 3.
Knack, Franz, Kaufm., Berlinerstr. 10.
 — Otto, Oberleutnant, Kofstr. 4.
Knape, Max, Bäcker, Nichtstr. 28.
Knappe, Karl, Hülsbremser, Tschekschnower Uferweg 6.
 — Emil, Barbier, Sonnenburgerstr. 62.
 — Herm., Fleischer, Cüstrinerstr. 28a.
 — Arthur, Glaser, Breitestr. 19.
 — Karl, Schneidernstr., Forststr. 2.
 — Gust., Wagenführer, Fürstenwalderstr. 48e.
 — Auguste, Witwe, Carlstr. 12.
 — Elise, Witwe, Schulstr. 15.
Knauth, Karl, Bauzeichner, Fürstenwalderstr. 48g.
Knebel, Wilh., Arbeiter, Weidendam 4a.
Kneifel, Johann, Schlächter, Luisestr. 8a.
Kneiff, Pauline, verw. Postsekretär, Spornmachersgasse 12.
Kneifeler, Wilhelmine, Witwe, Arbeiterin, Rosenstraße 82.
von dem Kneisebeck, Berthold, Amtsgerichtsrat, gr. Oderstr. 52.
Knefel, Aug., Gärtnereibesitzer, Wiesenstr. 7.
Knick, Herm., General-Kommissions-Sekretär, Bahnhofstr. 15d.
Kniehase, Kurt, Bierverleger, Tuchmacherstraße 71, ☐= 124.
Kniefsche, Gust., Kanzleidienst, Forststr. 5.
Kniefe, Ernst, Schuhmacher, gr. Oderstr. 13.
Knipp, Aug., Arbeiter, Berlinerstr. 25/26.
Knispel, Heinr., Arbeiter, Neuer Markt 5b.
 — Wilh., Arbeiter, Sonnenburgerstr. 4.
 — Ernst, Former, Blumenstr. 9.
 — Ernst, Maurer, kl. Müllroserstr. 2a.
 — Karl, Viktualienhändler und Tischlernstr., Grossenerstr. 27b.
 — Wilh., Werfführer, Sonnenburgerstr. 60c.
 — Anna, Frau, Cottbuserstr. 2.
 — Martha, Witwe, Halbestadt 35.
Knobel, Eduard, Arbeiter, Ziegelstr. 29.
 — Gustav, Arbeiter, Bergstr. 41a.
 — Gustav, Arbeiter, Breitestr. 25.
 — Johanna, Witwe, Anger 19.
v. Knobelsdorff-Brenkenhoff, Pauline u. Meta, Rentieren, Fürstenwalderstr. 26.
Knoblauch, Emma, Witwe, gr. Müllroserstr. 38.
v. Knobloch, Edgar, Militär=Intendant.=Nat., Grossenerstr. 1a.
Knoche, Marie, vw. Fleischernstr., Nichtstr. 83/84.
 — Heinr., Viehhändler, Hofmarkt 7.
† Albert Knoll, Kolonial- u. Materialwar.=handlung (A 236), Berlinerstr. 2, ☐= 262.
Knoll, Rich., Schmied, Leipzigerstr. 21c.

Knoll, Friedr., Schneidernstr., Rosenstr. 90.
 — Otto, Schuhmacher, gr. Fruchtstr. 6b.
 — Amalie, Pantoffelmacherin, gr. Müllroserstr. 56.
Knoop, A., General-Kommissions-Kanzlei-Sekretär, Sophienstr. 3b.
Knopf, Karl, Konditor, Tunnelstr. 10.
Knoepfle, Hugo, Regierungs-Sekretär, Berlinerstr. 31/32.
Knöpfe, Wilh., Dachdecker, Breitestr. 17.
 — Paul, Post-Büreauassistent, Anger 5.
Knorn, Gust., Lokomotivführer, Carlstr. 9.
Knorr, Adolf, Steinfabrikant, Anger 34.
Knöschke, Julius, Promenadengasse 6.
Knospe, Wilh., Arbeiter, Bergstr. 23.
 — Ferdinand, Arbeiter, Mittelstr. 13.
 — Friedr., Eisenbahnbeamter, Dresdenerstr. 15.
 — Karl August, Gutsbesitzer, Paulinenhof, Fürstenwalderstr. 42.
Knöspel, Adolf, Postschaffner, Bergstr. 62.
 — Pauline, Arbeiterin, Bergstr. 4.
Knoth, Wilh., Kaufmann, in Firma Bollweg & Bremper, Tapeten=Handlung, Nichtstraße 59.
Knothe, Marie, Wäscherin, Brückthorstr. 3.
Knuyfe, Ferd., Arbeiter, Halbestadt 32.
 — Wilh., Arbeiter, Schmalzstr. 7.
 — August, Schlosser, Görlitzerstr. 24.
Kobbelt, Wilh., Kaufmann, Carlstr. 29.
 — Gust., Oberpost-Assistent, Bischofstr. 6.
 — Emilie, Witwe, Eigentümerin, Carlstr. 29.
Kobbold, Karl, Postillon, Bahnhoffstr. 15.
Köbcke, Bruno, Reg.=Sekretär, Schmalzstr. 2.
Kobe, Aug., Arbeiter, Berlinerstr. 46.
 — Karl, Arbeiter, Berlinerstr. 43/44.
Köbel, Heinr., Rangierer, kl. Müllroserstr. 2f.
 — Luise, Witwe, kl. Müllroserstr. 2f.
Kober, Heinr., Arbeiter, Bergstr. 12.
† R. Kobermann, Seifensiederei (A 153), Regierungsstraße 17/18, ☐= 56. Inhaber Kaufmann Herm. Ritter.
Kobermann, Luise, Rentiere, Regierungsstraße 17/18.
Kobert, Alb., Scherenschleifer, Berlinerstr. 19.
Kobi, Gust., Fabrikant künstl. Blumen, Schmalzstraße 7.
Koebisch, Auguste, Arbeiterin, Tuchmacherstr. 43.
Kobitz, Aug., Schuhmacher, Nichtstr. 94/95.
Kobitzky, Paul, Handelsmann, Görlitzerstr. 21.
 — Witwe, Handelsfrau, Tuchmacherstr. 40.
Kobley, Gotthold, Professor, gr. Scharrnstr. 16/17.
Koblich, Ernst, Lokomotivführer, Leipzigerstr. 29.
Koblitx, Paul, Schuhmacher, Tuchmacherstr. 44.
Kobold, Emil, Arbeiter, kl. Müllroserstr. 2f.
 — Karl, Schlosser, gr. Müllroserstr. 23b.
Kobtscheski, Dekonom, Logenstr. 9/10.
Kobtschick, Klara, verw. Bäckerin, gr. Oderstr. 40.
Koch, Aug., Arbeiter, Gelbe Presse 9.
 — Hermann, Arbeiter, gr. Fruchtstr. 8a.
 — Karl, Arbeiter, Kasernenstr. 2.
 — Albert, Bremser, gr. Müllroserstr. 60.

- Koch**, Theodor, Dienstmann, Rosenstr. 82.
 — Heinr., Drehorgelspieler, Nichtstr. 72.
 — Paul, Eisenbahn-Diätar, Grüner Weg 14.
 — Paul, Fabrikbesitzer, in Firma Gebr. Weise, Chokoladenfabrik, Linden 7, Wohnung Buchmühlweg 3.
 — Otto Lokomotivführer, Carlstr. 16.
 — Herm., Maurer, Sophienstr. 10a.
 — Louis, Rechnungsrat, Fürstenwalderstr. 4.
 — Frib, Rechnungsrat, Linden 22 23.
 — Emil, Restaurateur, gr. Müllroserstr. 32.
 — Ferd., Schlosser, Fischerstr. 32a.
 — Wilh., Schlosser, kl. Müllroserstr. 16.
 — Wilh., Schuhmachermstr., Tuchmacherstr. 79.
 — Pauline, Arbeiterin, Holzhofstr. 27.
 — Marie, Aufwärterin, Dresdenerstr. 12a.
 — Anna, Lehrerin, Theaterstr. 6.
 — Emma, Rentiere, Stiftsplatz 4.
 — Amalie, Witwe, Wilhelmplatz 6 9.
 — Auguste, Witwe, Tuchmacherstr. 85.
 — Bertha, Witwe, Anger 30.
 — Marie, Witwe, Sophienstr. 26,
 — Wilhelmine, Witwe, gr. Oderstr. 66.
- † **Koch & Meyer Nachf. Carl Raymond**, Leinen- und Weißwarenhandlung und Wäschefabrik (A 193), Regierungsstraße 21, ☒ 159. Inhaber Kaufmann Carl Raymond.
- Kochendörfer**, Amalie, Witwe, Tuchmachstr. 9.
Kochinsky, Wilh., Arbeiter, Anger 12.
Kockat, Aug., Aufwärterin, Halbestadt 16.
Kockegei, Friedr., Arbeiter, gr. Scharnstr. 28.
 — Bertha, Näherin, Nichtstr. 98 99.
- Kockegen**, Paul, Lehrer, Sophienstr. 26.
Kockel, Traugott, Handelsmann, Sandstr. 9a.
Köckert, Otto, Lehrer u. Erzieher, Park 6 7.
Kocziesky, Henriette, Arbeiterin, Bergstr. 66.
Koderak, Friedr., Invalide, Sonnenburgerstr. 26.
Kogge, Albertine, Erzieherin, Stiftsplatz 6.
Kohl, Karl, Arbeiter, Holzmarkt 5.
Köhler, Jakob, Oberschweizer, Ruhnen 15.
 — Heinr., Schuhmachmstr., Jakobstr. 6.
 — Emma, verw. Polizei-Kommissar, große Scharnstr. 11.
- † **Franz Köhler**, Buchbinderei, Papier-, Schreibmaterialien- u. Buchhandlung, Nichtstraße 75, sowie Buchdruckerei, Nichtstr. 35 (A 106), ☒ 109. Inhab. Witwe Ottilie Köhler. Prokurist Kaufmann Franz Köhler.
- † **Meyer Köhler**, Agentur- u. Kommissionsgeschäft (A 45), Nichtstr. 60.
- Köhler**, Hugo, Arbeiter, Sophienstr. 21.
 — Herm., Bäckerin, Berlinerstr. 30.
 — Michael, Eisenbahn-Zeichner a. D., Cottbuserstr. 4.
 — Wilhelm, Gefang.-Aufs., Tuchmacherstr. 42.
 — Franz, Kaufmann, Fürstenwalderstr. 48b.
 — Gust., Kaufmann, Prinzenufer 1.
 — Aug., Lokomotiv-Heizer, Dresdenerstr. 17.
 — Paul, Maurer, Croßenerstr. 6.

- Köhler**, Rich., Maurergeselle, Stiftsplatz 4.
 — Karl, Photograph, kl. Scharnstr. 4.
 — Friedr., Stadtrat, Anger 21 22.
 — Ella, Witwe, Sophienstr. 5.
 — Louise, Witwe, kl. Scharnstr. 4.
- Kohlert**, Karl, Fuhrherr, Halbestadt 1.
Kohlmeß, Witwe, Fürstenwalderstr. 46.
Kohlmeß & Co. siehe Frankfurter Dampfziegelei.
- Kohlus**, Luise, Witwe, Roßmarkt 6.
Köhu, Oskar, Malermstr., Kellenspring 7 8.
 — Wilhelmine, Witwe, Fischerstr. 26.
- Köhne**, Gust., Korbmachermstr., gr. Müllroserstraße 29.
 — Albert, Malermstr., Anger 13.
 — Reinhard, Dr. med., Zahnarzt, Theaterstraße 1.
 — Marie, verw. Buchbindermstr., Stiftsplatz 7.
- Köhler**, Marie, Witwe, Platz am Schützenh. 2.
Kois, Karl, Maurer, Fischerstr. 101.
Kolag, Aug., Arbeiter, Fischerstr. 26 b.
Kolbe, Friedr., Cigarrenmach., Rosenstr. 5.
 — Friedr., Eigentümer, Berlinerstr. 37.
 — Herm., Fleischer, Berlinerstr. 37.
 — Adolf, Hoboist, Carlstr. 33.
 — Otto, Restaurateur, Logenstr. 8a.
 — Wilhelmine, sep. Arbeiterin, Thilestr. 2.
- Kolberg**, Herm., Arbeiter, gr. Scharnstr. 2.
Kölbl, Eduard, Geschäftsführer (Wiener Café), Nichtstr. 33.
- Koldrack**, Ernst, Schneidermstr., Fürstenwalderstr. 15.
 — Otto, Schneider, Fürstenwalderstr. 15.
- Koliste**, Paul, Schneidermstr., Marktplatz 7.
 — Wilh., Schuhmacher, grüner Weg 15.
- Kollberg**, Karl, Schneider, Rosenstr. 58.
Kölling, Gustav, Lehrer, Roßstr. 8.
Köllner, Ernst, Schuhmachermstr., kl. Scharnstr. 4.
Kollowske, Gust., Arbeiter, kl. Müllroserstr. 25.
Koloff, Mathilde, sep., Fischerstr. 9.
Koltermann, Bernh., Schuhmacher, Dresdenerstraße 10.
- Kolzf**, Max, Arbeiter, Nichtstr. 37.
Kölsch, Friedr., Büreaudiener, Carlstr. 16.
- Kommandantur** Wilhelmplatz 11.
Kommnick, Rudolf, Postschaffner, Görlitzerstr. 5.
 — Agnes, Lehrerin, Theaterstr. 2.
 — Luise, verw. Malermstr., Fischerstr. 2.
 — Therese, Witwe, Tschekschn. Oberweg 13.
- Konieczny**, Ant., Drehorgelspiel., Badergasse 7.
 † **Friedrich König**, Destillation (A 199), Carlstr. 30.
- König**, Adolf, Arbeiter, Sandstr. 11.
 — Aug., Arbeiter, Rosenstr. 88.
 — Emil, Arbeiter, Beresfinchen 4.
 — Herm., Arbeiter, Leipzigerstr. 27.
 — Karl, Arbeiter, Fischerstr. 28.
 — Wilh., Arbeiter, Leipzigerplatz 2a.
 — Karl, Bäckerin, Leipzigerstr. 35.
 — Frib, Bäckermeister, Schützenstr. 11.

König, Gustav, Bankvorsteher, Wilhelmöpl. 24.
 — Richard, Buchdrucker, Nichtstr. 76.
 — Bruno, Buchhalter, Kellenöpring 9/10.
 — Adolf, Cigarrenmacher, Neuer Markt 5c.
 — Franz, Dachdeckermeister, Sonnenburgeröstr. 57.
 — Hermann, Haupter, gr. Oderöstr. 61.
 — Karl, Hauptmann, Croöfeneröstr. 18.
 — Arthur, Kaufmann, Carlöstr. 21 g.
 — Otto, Kaufmann, Jüdenöstr. 6.
 — Karl, Klempnermeister, Linden 4.
 — Friedr., Kohlenhändler, Hofmarkt 10.
 — Franz, Kupferschmiedemeister, gr. Scharnnöstr. 30.
 — Franz, Modell-Günrichter, Bergöstr. 52 c.
 — Otto, Rentier, Croöfeneröstr. 11.
 — Oskar, Schlosser, Tuchmacheröstr. 48.
 — Aug., Schuhmachermeister, Nichtstr. 18.
 — August, Sergeant, Logenöstr. 9. 10.
 — Karl, Tischler, Sophienöstr. 10 b.
 — Wilh., Tischler, Oderöstr. 64.
 — Robert, Vorsteher der Apostolischen Gemeinde, Bahnhoföstr. 15 a.
 — Konrad, Zahntechniker, Marktöplaz 8.
 — Reinhold, Zimmermann, Carlöstr. 30.
 — Emilie, Arbeiterin, Mittelöstr. 18.
 — Elise, Fräulein, Buchmühlenweg 11.
 — Anna, Rentiere, Bergöstr. 57.
 — Minna, Rentiere, Göröfzeröstr. 24.
 — Luise, Wäscherin, Tunnelöstr. 2.

† **K. G. König Nachf.**, Schuh- u. Stiefelfabrik (A 363), Fürstenwalderöstr. 3. Inhaber Schuhmachermeister. Berthold Giering.

† **König & David**, Ziegelei, (A 257) Fürstenwalderöstr. 3. Inhaber verw. Rechnungsrat Agnes Knoll, Rentier Th. König, Berlin, Kaufmann Paul König, Forst, Kaufmann Max König, Berlin, Prokurist Kaufmann Julius David, Kontor Berlineröstr. 1.

† **Königl. privilegierte Löwenapotheke**, Georg Petermann (A 129), gr. Oderöstr. 42.

Königsberger, Marie, verw. Stellmachermeister, Bischoföstr. 14.

Konrad, Otto, Schlosser, Sonnenburgeröstr. 60 b.
 — Karl, Viehhändler, Hofmarkt 1.
 — Karoline, Witwe, Carlöstr. 26.

Konöschack, Wilh., Plätterin, gr. Scharnnöstr. 28.

Konözack, Franz, Cigarrenmacher, Fischeröstr. 26 b.
 — Friedr., Fuhrherr, Linden 17.
 — Auguste, Witwe, Carlöstr. 4.

Konözag, Aug., Gerichtsdieners a. D., Croöfeneröstr. 25.
 — Gust., Kaufmann, Sophienöstr. 7.
 — Ott, Reg.-Sekretär, Croöfeneröstr. 26 a.
 — Anna, Witwe, Dresdeneröstr. 17.

Konözak, Friederike, Plätterin, Bergöstr. 57.

Koepernick, Karl, Restaurant zum Elefanten, Breitestöstr. 9, ☒ 153.

Köpfernick, August, Arbeiter, Beresinchen 4.

Köpfe, Martin, Excellenz, Generalleutnant u. Kommandeur der 5. Division, Wilhelmöpl. 11.

Köpfe, Günther, Leutnant, Brückthoröstr. 10.

Köpp, August, Arbeiter, Sonnenburgeröstr. 29.
 — Reinh., Arbeiter, Tuchmacheröstr. 44.

Koppe, Paul, Arbeiter, Hofmarkt 26.
 — Wilh., Arbeiter, Leipzigeröstr. 21.
 — Adolf, Lokomotivführer, gr. Müllroöferöstr. 46 b.
 — Karl, Schneider, fl. Oderöstr. 9.
 — Heiner., Töpfer, gr. Müllroöferöstr. 36.
 — Luise, Witwe, Rosenöstr. 83.
 — Wilhelmine, Witwe, Bachgasse 10.

Köppe, Gust., Arbeiter, Cottbusöferöstr. 1.
 — Karl, Gefangenenauöfseher, Kurzöstr. 4.
 — Florentine, Witwe, Fischeröstr. 46.

Koppel, Paul, Oberpostdirekt.-Sefr., Wilhelmöpl. 2
 — Friedrich, Oberpostdirekt.-Sefr., Wilhelmöpl. 2

Köppen, Franz, Redakteur, Mühlenögasse 7.
 — Wilh., Arbeiter, Cüötrineröstr. 33 a.
 — Auguste, Witwe, Junkeröstr. 15.

Koppin, Wilh., Arbeiter, gr. Oderöstr. 62.
 — Ernst, Sergeant, Neuer Markt 5e.

Köppler, Wilh., Arbeiter, Kasernenöstr. 2.
 — Karoline, Arbeiterin, Kasernenöstr. 2.

Kopplow, Bertha, Handelsfrau, Schulöstr. 12.

Kopösch, Karl, Oberleutnant, Croöfeneröstr. 15.

Koepöfell, Wilhelmine, vw. Bäckermeister, Carlöstr. 10.

Korb, Robert, Maschinist, Blumenöstr. 3 a.
 — Karl, Regierungsrat, Fürstenwalderöstr. 47 i.
 — Anna, Witwe, Blumenöstr. 5.

Korbettei, Hermann, Arbeiter, Tuchmacheröstr. 5.

Korbledie, Pauline, Witwe, Sonnenburgeröstr. 46.

Kordeckh, Jos., Stellmacher, Carlöstr. 27.

Kordeckh, Pauline, Witwe, Beeöskoweröstr. 6.

Korn, Emil, Arbeiter, Hanewald 2.
 — Friedr., Arbeiter, Sonnenburgeröstr. 38.
 — Ludw., Eigentümer, Fischeröstr. 36.
 — Achilles, Goldschmied, gr. Oderöstr. 45.
 — Reinhold, Schuhmacher, Carlöstr. 27.
 — Reinhold, Stationsportier, Carlöstr. 21 a.

v. Kornackh, Moriz, Cigarrenmacher, Plaz am Schützenhause 4 a.

Körner, Rud., Gärtnereibesiz., Leipzigeröstr. 20.
 — Benno, Kaufmann, Schützenöstr. 5.
 — Barbara, Witwe, Wilhelmööplaz 6 9.

Körnicks, Karl, Schlosser, Tunnelöstr. 2.

Kornmehl, Otto, Klempnermeister, gr. Scharnnöstr. 80

Koröpithei, Ferd., Maurer, fl. Scharnnöstr. 17.

Korpus, Anna, verw., Lehrer, Neuer Markt 1 a.

Köröing, Ernst, Arbeiter, Carlöstr. 9.
 — Maximus, Schlosser, gr. Scharnnöstr. 33.
 — Christ., Schneidermeister, Tuchmacheröstr. 17.
 — Auguste, Ww. Aufwarterin, Tuchmacheröstr. 17.
 — Auguste, Wäscherin, Tuchmacheröstr. 16.
 — Auguste, Witwe, Fischeröstr. 26.

Korte, Karoline, Witwe, Collegienöstr. 12.

Kortenbentel, Wilh., Tischler, Leipzigeröstr. 21 d.

Korth, Wilh., Eigentümer, Cottbusöferöstr. 1.
 — Auguste, Witwe, Buchmühlenweg 15.

Körting, Fritz, Zahlmeister, Cottbusöferöstr. 4.
 — Lina, Kasino-Wirtschafterin, Fürstenwalderöstr. 34.

- Korç**, Ernestine, Witwe, Roßmarkt 8a.
— Wilhelmine, Witwe, Bahnhofstr. 25.
- Koschenz**, Christ., Arbeiter, Carlstr. 28.
— Gottfried, Arbeiter, gr. Müllroserstr. 23.
— Gust., Kutscher, Croßenerstr. 15.
— Johann, Kutscher, Hanewald 3.
- Koschke**, Wilh., Bäckerinstr., gr. Scharrnstr. 10.
- Koschnick**, Herm., Lokomotivf., Leipzigerstr. 14.
- Koschy**, Ottilie, Fräulein, Wilhelmsplatz 25.
- Kosel**, Herm., Altstüger, Cüstrinerstr. 21.
— Paul, Lackierermstr., Cüstrinerstr. 21.
— Herm., Landwirt, Cüstrinerstr. 21.
— Rich., Schuhmacher, Chauffeeestr. 9b.
- Kosiol**, Johann, Fleischer, Tuchmacherstr. 78.
- Koesling**, Gust., Lokomotivf., Leipzigerstr. 25.
- Koslowsky**, Friedr., Arbeiter, Peizerstr. 3.
- Kosuey**, Friz, Katasterlandmesser, Sophienstr. 24.
- Kossak**, Gottf., Arbeiter, Beeskowerstr. 2.
— Ernst, Kaufmann, Leipzigerstr. 4.
— Marie, Näherin, Tuchmacherstr. 34.
- Koffe**, Otto, Kanzlist bei der Staatsanwaltschaft, Leipzigerstr. 19d.
— Pauline, Fräul., Junkerstr. 15.
— Geschwister, Nichtstr. 64.
- Koffert**, Karl, Tischler, Halbestadt 8.
- Koßmann**, Rob., Kolportage = Buchhändler, Spornmachersgasse 3.
- Koßowski**, Wenzeslaus, Büchsenmacher, Platz am Schützenhause 6.
— Emil, in Firma Julius Kilian Nachfolger, Drahtwarenfabrik, Schmalzstr. 5.
— Luise, Witwe, Ddenstr. 40.
- Kost**, Wilh., Arbeiter, Sandstr. 9.
- Köster**, Georg, Dr. jur., Staatsanwalt, Hohenzollernstr. 2.
— Emilie, Witwe, kl. Oderstr. 3.
- Kostera**, Eduard, Arbeiter, Bergstr. 38.
- Kotenbeutel**, Wilh., Gärtnereibesitzer, kl. Müllroserstr. 13.
- Kothe**, Ernst, Cigarrenfabrik., kl. Fruchtstr. 4.
— Ad., Packmstr., Taubenstr. 4.
— Charl., Witwe, Taubenstr. 4.
- Kotshate**, Emilie, Eigentümerin, Bischofstr. 25.
- Kotschlag**, Karl, Arbeiter, Holzhofstr. 22.
— Aug., Maurer, Holzhofstr. 22.
- Kotter**, Jul., Privatmann, Sophienstr. 2.
— Pauline, Witwe, gr. Scharrnstr. 61.
- Kottke**, Karl, Agent, Collegienstr. 18.
— Heinr., Schuhmacher, Rosenstr. 18.
— Paul, Stuckateur, Luckauerstr. 27.
- Koßold**, Ad., Kas.=Inspektor, Sophienstr. 10i.
- Kowalkowski**, Alex, Zimmermann, kl. Müllroserstr. 23a.
- Kowalske**, Hieron., Schneidermstr., Breitestr. 34.
- Kowalski**, Herm., Arbeiter, Luckauerstr. 12.
— Josef, Arbeiter, Fischerstr. 89.
- Kowitzky**, Martha, Stadtarne, Ziegelstr. 27.
— Mathilde, Witwe, Leipzigerstr. 5.
- Koys**, Jul., Handelsmann, Roßstr. 3.
- Kraak**, Georg, Rentier, Leipzigerstr. 23b.
- Krabel**, Karl, Bandagist, gr. Oderstr. 31a.
— Otto, Bandagist, Nichtstr. 52.
— Rich., Bandagist, gr. Oderstr. 30.
- † **Paul Krabo**, Photograph, (A 20) Atelier Regierungstr. 13, Wohn. Buschmühlennw. 16.
- Kracht**, Friedr., Arbeiter, Tschekschn.Oberw.14a.
— Dorothea, Arbeiterin, Tuchmacherstr. 17.
- Kräcke**, Eleonore, Ww., Cüstrinerstr. 15.
- Krafft**, Wilh., Arbeiter, Carlstr. 2.
- Kraft**, Heinr., Arbeiter, Berlinerstr. 38.
— Herm., Arbeiter, Tunnelstr. 10.
— Karl, Arbeiter, Leopoldstr. 7.
— Rob., Arbeiter, Fischerstr. 5a.
— Wilh., Arbeiter, Carlstr. 2.
— Karl, Cigarrenfabrikant, kl. Oderstr. 9.
— Wilh., Hilfsbremser, Fischerstr. 34.
— Ferd., Ziegler, Fürstenwalderstr. 37.
— Henriette, Arbeiterin, Fischerstr. 63.
— Aug., Witwe, Leopoldstr. 6.
— Mar., Witwe, gr. Oderstr. 2.
— Sophie, Witwe, Beeskowerstr. 2.
- Kräge**, Anna, Schneiderin, Oderstr. 32.
- † **Oskar Krähe**, Fleischereibetrieb (1596), Nichtstr. 34.
- Krähe**, Elise, verw. Major, Anger 31.
- Krafau**, Ida, Witwe, Schulstr. 12.
- Krafauer**, Bernh., Stadtrat, Tuchmacherstr. 53.
- Krafer v. Schwarzenfeld**, Anna u. Hildegard, Rentieren, Halbestadt 13.
- Kramer**, Gottfr., Arbeiter, kl. Müllroserstr. 7.
— Heinr., Arbeiter, Ziegelstr. 16.
— Karl, Arbeiter, Fischerstr. 29.
— Otto, Arbeiter, Leipzigerstr. 20a.
— Heinr., Aufseher, Cüstrinerstr. 1.
— Rich., Krankenwärter, Lessingstr. 1.
— Max, Orgelbauer, Fischerstr. 60.
— Paul, Reg.=Sekretär, Stiftsplatz 4.
— Aug., Restaurateur, Nichtstr. 98/99.
— August, Schuhmachermstr., Bergstr. 62.
— Gust., Schuhmachermstr., Spornmachersg. 7.
— Herm., Schuhmachermstr., Fischerstr. 63.
— Alb., Töpfer, Luckauerstr. 21.
— Karl, Werkführer, Leipzigerstr. 19b.
— Marie, Handarbeiterin, Bergstr. 57.
— Marie, Rentiere, Wilhelmöpl. 12,
— Aug., verw. Lademstr., gr. Müllroserstr. 40.
— Auguste, Witwe, Jakobstr. 8.
- Krämer**, Karl, Wächter, Halbestadt 16.
— Wilh., Telegraphist, Tunnelstr. 8.
- Kramer & Neumann**, siehe Frankfurter Metallgewebefabrik.
- Kramke**, Em., Waschfrau, Stiftspl. 6.
- † **Otto Kramm**, Kolonial-, Material-, Delikatess-Waren- und Weinhandlung, (A 234) Junkerstraße 2, Wohnung Junkerstr. 9.
- Kramm**, Herm., Dreher, Sophienstr. 23.
— Gottl., Hofinspektor, Carthaus.
- Krammer**, Arbeiterin, Sandstr. 3.
- Krams**, Rich., Uhrmacher, Görlitzerstr. 5.
- Kranich**, Louis, Ackerbürg., Sonnenburgerstr. 34.

- Kranich**, — Aug., Arbeiter, Ziegelstr. 24.
 — Joh., Arbeiter, Jakobistr. 8.
 — Martin, Eigentümer, Hofmarkt 13.
 — Otto, Eigent., Sonnenburgerstr. 44.
 — Heinr., Feuerwehrmann, Neuer Markt 5c.
 — Wilh., Landbriefträger, Stiftspl. 5a.
 — Karl, Pantoffelfabrikant, Hofmarkt 13.
 — Rich., Schlosser, Nichtstr. 78.
 — Otto, Schmied, kl. Müllroferstr. 4.
 — Max, Steinmetz, Berlinerstr. 11.
 — Paul, Vicewachtmeister, Luisenstr. 7 b.
 — Marie, Händlerin, Junkerstr. 3, Geschäft
 Oderstr. 37.
 — Aug., Witwe, Berlinerstr. 23.

- Kranig**, Wilh., Arbeiter, gr. Müllroferstr. 68.
 — Bertha, Witwe, gr. Scharnstr. 75.
 — Ernestine, Witwe, Croffenerstr. 25.

Krankenhäuser:

- Kinderkrankenhaus, Fürstenwalderstr. 50.
 Städtisches Krankenhaus, Oderstr. 68.
 Krankenhaus = Neubau, Chausseestr. 8/9,
 ☞ 273.
 Jüdisches Krankenhaus, Rosenstr. 36.
 Lutherstift, Luckauerstr. 15/19.
 Militär-Lazaret, Fürstenwalderstr. 51/52.
 Rocken-Krankenhaus, Buschmühlenweg 21.

Krankenhauskaffe im Räumereilokal, großes Rathaus, Zimmer 1.

- Kraunig**, Ed., Kupferschmied, Carlstr. 35.
 — Rich., Kupferschmied, Thilestr. 2.

- Kranz**, Heinr., Arbeiter, Sonnenburgerstr. 42.
 — Friedrich, Gärtner, Lebuser Mauerstr. 11.
 — Karl, Händler, Fischerstr. 75.
 — Karl, Hausbesitzer, gr. Müllroferstr. 31.
 — Max, Klempner, Tunnelstr. 11.
 — Karl, Reg.-Bureau-Diätar, Kiebergasse 5.
 — Adolf, Werkführer, Fischerstr. 4.

Kraeffebuch, Ernst, Schuhmachmstr., Bahnhof- straße 5.

- Kräfte**, Christian, Arbeiter, Bergstr. 54 a.

- Kraz**, Luise, Rentiere, Linden 21.

† C. Krause, Bankgeschäft, (A 286) Wilhelms- platz 23. Inhaber Bankier Emil Krause.

- Krause**, Otto, Ackerbürger, Wiesenplan 677 a.
 — Friedrich, Arbeiter, Chausseestr. 1.
 — Gottfried, Arbeiter, Tzsch. Oberweg 3.
 — Hermann, Arbeiter, gr. Müllroferstr. 23 d.
 — Hermann, Arbeiter, Nichtstr. 98/99.
 — Reinhold, Arbeiter, Cüstrinerstr. 33c.
 — Friedrich, Bahnmeister a. D., Fürstenwalder-
 straße 48 h.
 — Otto, Bremser, Leipzigerstr. 23 b.
 — Karl, Bierverleger, Nichtstr. 60.
 — Friedrich, Diener, Logenstr. 7.
 — Wilhelm, Eigentümer, Holzhoffstr. 31.
 — Franz, Feuermann, Gelbe Presse 5.
 — Heinrich, Gerichtsassistent a. D., Neuer Markt 5.
 — Max, Hauptmann, Gubenerstr. 36.
 — Robert, Heizer, Peizerstr. 3.
 — Wilh., Heizer, Bergstr. 29.

Krause, August, Invalide, gr. Müllroferstr. 25.

- Karl, Kaufmann, Gubenerstr. 23.
 — Karl, Kaufm. Görlitzerstr. 21.
 — Karl, Kirchhofswärt., Fürstenwalderstr. 12/13.
 — Max, Kontordienner, Wilhelmspl. 20.
 — Ernst, Kürschnermstr., Junkerstr. 23.
 — Emil, Lokomotivführer, Peizerstr. 9.
 — Paul, Lokomotivführer, Carlstr. 21 h.
 — Hermann, Major a. D., Linden 12.
 — Paul, Maschinenputzer, Carlstr. 2.
 — Hermann, Maurer, Schützenstr. 8.
 — Friedr., Polizei-Inspr., Berlinerstr. 1.
 — Wilh., Postschaffner, gr. Müllroferstr. 46 a.
 — Emil, Rangierer, Wilhelmsplatz 23.
 — Viktor, Reg.-Affessor, Huttenstr. 2.
 — Joh., Reg.-Baufehr., Ferdinandstr. 6.
 — Oskar, Reg.-Sekr., Gursch'sche Straße 5.
 — Karl, Rentant, a. D., Nichtstr. 97.
 — Moriz, Restaurateur, Linden 18.
 — Wilhelm, Restaurateur, Hanewald 6.
 — Robert, Schlosser, Anger 14.
 — Anton, Schmied, gr. Müllroferstr. 42.
 — August, Schmied, Tuchmacherstr. 73.
 — Adolf, Schuhmachermstr., Fischerstr. 85/86.
 — Heinr., Schuhmachermstr., Sophienstr. 10 h.
 — Krause, Karl, Schuhmachermstr., Luckauerstr. 26.
 — August, Sergeant, Fürstenwalderstr. 34.
 — Wilh., Sergeant, Fürstenwalderstr. 34.
 — Theod., Stellmacher, Leipzigerstr. 34.
 — August, Tischler, Kiebergasse 8.
 — Joh., Volksschullehrer, Anger 31.
 — August, Vorschmied, Tuchmacherstr. 73.
 — Wilh., Weichensteller, Bergstr. 64.
 — August, Zimmermann, gr. Müllroferstr. 71.
 — Alara, vw. Apotheker, Bahnhofstr. 23/24.
 — Ida, Arbeiterin, Bergstr. 62.
 — Mathilde, Arbeiterin, Fischerstr. 34.
 — Emma, sep. Bahnmeister, Berlinerstr. 48.
 — Friederike, Fräulein, Croffenerstr. 1.
 — Mathilde, vw. Regierungsrat, Gubenerstr. 9.
 — Dorothea, Rentiere, Berlinerstr. 30.
 — Bertha, Restaurateurin, Tuchmacherstr. 28/29.
 — Magdalene, Schneiderin, Hofmarkt 2 a.
 — Marie, Stickerin, gr. Oderstr. 25.
 — Auguste, Waschfrau, Magazinsplatz 3.
 — Auguste, Witwe, Berlinerstr. 23.
 — Bertha, Witwe, Luckauerstr. 11.
 — Emilie, Witwe, gr. Oderstr. 5.
 — Julie, Witwe, Cottbusserstr. 4.
 — Emilie, große Scharnstr. 3.
- Krausfel**, Emma, Lehrerin, Nichtstr. 96.
 — Albertine, vw. Prediger, Nichtstr. 96.
- Krausnick**, Math., Rentiere, Berlinerstr. 16.
- Krebs**, Gustav, Arbeiter, Cüstrinerstr. 33 d.
 — Rob., Depot-Vicefeldwebel, Fürstenwalder-
 straße 34 c.
 — Wilhelm, Invalide, Blumenstr. 12 a.
 — Franz, Schneidermstr., Schmalzstr. 10.
 — Anna, Arbeiterin, Berlinerstr. 35.
 — Marie, Handschuhnäherin, Croffenerstr. 26.

- Krebs**, Karoline, vw. Kantor, Lessingstr. 2.
 — Emma, vw. Rechnungsrat, Gubenerstr. 41.
 — Klara, Rentiere, gr. Oderstr. 55.
 — Johanna, Witwe, Lessingstr. 2.
- Krech**, Marie, Fräul., Lessingstr. 18.
- † **Kredit-Verein zu Frankfurt a. D.**,
 C. G. m. b. H. (9). Vorsitzender: Professor
 Wernecke. Vorstand: Rentier Otto Wirth
 u. Kaufm. Carl Fritsch. Vereinslokal: Wil-
 helmplatz 24 bei Carl Fritsch.
- Krehahn**, Schuhmachermstr., kl. Müllroserstr. 5.
- Kreisbauinspektion**, Bureau Suttnerstr. 1. II,
 Sprechstunden 10—1 Uhr Vormittags.
- Kreiser**, Alfred, Werkmeister, Magazinsplatz 1.
- Kreiskasse des Lebuser Kreises**, Forststr. 5.
- Kreisphysikat**: Dr. Schaefer, Bahnhofstr. 28.
- Kretowski**, Andr., Lokomotivführer a. D.,
 Beresinchen 7.
- Krell**, Richard, Offizier, Wilhelmpl. 13.
- † **M. Krellwig**, Weinhandlung (A 309),
 Nichtstr. 29. ☒ 154. Jnh. Herm. Krellwig.
- Kremer**, Joh., Kellermeister, Kellenspring 9/10.
- Kremniz**, Georg, Leutnant, Sophienstr. 10 d.
- Kremzow**, Marie, Witwe, Carlstr. 21 a.
- Krengel**, Theod., Auktions-Kommissar und ge-
 richtl. Taxator für Mobilien, Berlinerstr. 1.
- Krenfel**, Friedrich, Eisen- u. Betriebs-Sekretär,
 Leipzigerstr. 23c.
- Krenz**, Wilh., Schneidermstr., Junkerstr. 2.
- Krepfe**, Wilh., Schneidermstr., Brückthorstr. 3.
- Kresse**, Herm., Kgl. Bauaufseher, Louisestr. 4.
- Kreßner**, Pauline, Witwe, Leipzigerstr. 10.
- Kretke**, Aug., Kupferschmied, Cüstrinerstr. 15 b.
- Kretschmann**, Anna, Witwe, gr. Scharnstr. 75.
 — Marie, Witwe, Bergstr. 56.
- Kretschmar**, Karl, Arbeiter, Sophienstr. 16.
 — Marie, Witwe, Plätterin, Gubenerstr. 37.
- Kretschmer**, August, Arbeiter, kl. Müllroserstr. 20.
 — Ferdinand, pens. Beamter, Mittelstr. 21.
 — Paul, Böttchermstr., gr. Müllroserstr. 8.
 — Karl, Böttchermstr. u. Restaurateur, große
 Müllroserstr. 8.
 — Karl, Gärtner, Sonnenburgerstr. 38.
 — Johannes, Magistrats-Bureau-Assistent,
 Kiebergasse 5.
 — Theodor, Schneidermstr., Nichtstr. 47/48.
 — Eduard, Schuhmacher, Oderstr. 60.
 — Elisabeth, Friseurin, Roßmarkt 25.
 — Karoline, vw. Dr. Rentiere, Fürstenwalderstr. 4.
 — Auguste, Schneiderin, Theaterstr. 9.
 — Elise, Schneiderin, gr. Scharnstr. 62.
 — Henriette, Witwe, Gursch'sche Straße 7.
- Kreßer**, Otto, Werkführer, Leb. Mauerstr. 6.
- Kreßig**, Emma, Fräulein, Ferdinandsstr. 5.
 — Rosalie, Fräulein, Ferdinandsstr. 5.
- Kreuzer**, Robert, Brauereibesitzer, Beresinchen 6.
- Kreuzinger**, Gregor, Kaufmann, Park 3.
- Kreuziger**, Paul, Schneider, Schmalzstr. 13.
 — Hermann, Zuschneider, Luckauerstr. 25.
- Krey**, Fanny, Witwe, gr. Müllroserstr. 52.
- Kricke**, Johanna, Witwe, Spornmachergasse 9.
- Krie**, Julie, Rentiere, Stiftsplatz 11.
- Krieg**, August, Pantoffelmacher, Roßmarkt 21.
 — Franz, Schuhmacher, Junkerstr. 14.
- Krieger-Denkmal** in den Anlagen des kleinen
 Wilhelmplatzes.
- Kriegler**, Gustav, Fleischerstr., Tuchmacherstr. 4.
- Krien**, Hugo, Seizer, gr. Müllroserstr. 64.
- Kriening**, Heinrich, Nachtwächter, Sophienstr. 12.
 — Theodor, Kupferschmied, Rosenstr. 46.
 — Julius, Tischler, kl. Müllroserstr. 16.
- Kriemitz**, Paul, Koch, Leipzigerstr. 6a.
- Krimmiz**, Agnes, Witwe, Wilhelmplatz 13.
- Kringel**, Karl, Sergeant, Logenstr. 9/10.
- Krining**, Reinhold, Drehorgelspieler, Beeskower-
 straße 6.
- Krist**, Rudolf, Konditor, Fürstenwalderstr. 57.
- Krix**, Matthias, Schuhmachermstr., Oderdamm 1.
- Kröber**, Marie, Witwe, gr. Müllroserstr. 77.
- Krohe**, Oskar, Arbeiter, gr. Scharnstr. 8.
- Krohn**, Wilh., Bahnsteigschaffner, Fischerstr. 62.
 — Markus, Handelsmann, Tuchmacherstr. 74.
- Kröhnke**, Heinrich, Geh. Baurat, Fürstenwalder-
 straße 48d.
- Krohs**, Karl, Eisenbahnschaffner a. D., Carlstr. 21h.
- Kroße**, August, Arbeiter, Berlinerstr. 23.
- Kroßer**, Reinhold, Arbeiter, Fischerstr. 51a.
- Kroll**, August, Arbeiter, Luckauerstr. 10.
 — Robert, Arbeiter, gr. Müllroserstr. 32a.
 — Karl, Kutscher, Cüstrinerstr. 5.
 — Max, Schuhmacher, Grüner Weg 13.
- Krombrow**, Karoline, Witwe, Fischerstr. 81.
- † **Hermann Kromer**, Holzhandl. (A 296).
- Krone**, Karl, Schneidermstr., Junkerstr. 13.
- † **Kronen = Apotheke**, H. Spielmann
 (A 332), Dresdenerstr. 4.
- Kronewitz**, Robert, Lokomotivführer, Leipziger-
 straße 17.
- Kröning**, Otto, Korbmacher, Fischerstr. 73.
 — Max, Steingutdreher, Cüstrinerstr. 17.
- Kröppelin**, Friedr., Atelier f. Damenschneiderei,
 gr. Scharnstr. 49.
- Kroschel**, Gustav, Restaurateur, Tuchmacherstr. 24.
- Kröfing**, Auguste, Witwe, Bahnhofsstr. 14.
- Kröffel**, Hans, Tischler, Collegienstr. 13.
- Kröfner**, Hermann, Tischlernstr., Roßmarkt 3.
- Krötke**, Karl, Siedemstr., Cüstrinerstr. 36.
 — Anna, Witwe, Croßenerstr. 25.
- Krug**, Karl, Arbeiter, Bahnhofstr. 15.
 — Hermann, Regimentszahlmstr., Lessingstr. 12.
 — Henriette, Tuchmacherstr. 32.
 — Bertr., verw. Kaufmann, Gubenerstr. 21a.
 — Bertha, verw. Lehrer, kl. Scharnstr. 11.
 — Olga, Tapissierwarenhdl., kl. Scharnstr. 11.
 — Henriette, Witwe, Beeskowerstr. 4.
- † **G. O. Krüger**, Kolonial-, Materialwaren-
 handlung u. Destillation (A 276), Neuer
 Markt 1.
- † **Otto Krüger**, Buchhandlung (A 393),
 Schmalzstr. 10.

Krüger, Karl, Ackerbürger, Schützenstr. 25.
 — August, Arbeiter, Sonnenburgerstr. 3.
 — August, Arbeiter, Blumenstr. 9a.
 — August, Arbeiter, gr. Müllroserstr. 23a.
 — August, Arbeiter, gr. Müllroserstr. 31.
 — Bernhard, Arbeiter, Cottbusserstr. 1.
 — Christian, Arbeiter, Leipzigerstr. 21f.
 — Ernst, Arbeiter, gr. Müllroserstr. 48.
 — Ernst, Arbeiter, Ziegelstr. 30.
 — Franz, Arbeiter, Fischerstr. 98.
 — Franz, Arbeiter, Beeskowerstr. 4.
 — Ferdinand, Arbeiter, Berlinerstr. 14.
 — Ferdinand, Arbeiter, Blumenstr. 11.
 — Ferdinand, Arbeiter, Cottbusserstr. 1.
 — Ferdinand, Arbeiter, Cüstrinerstr. 2.
 — Ferdinand, Arbeiter, Mittelstr. 14.
 — Friedrich, Arbeiter, Cüstrinerstr. 18.
 — Friedrich, Arbeiter, Jüdenstr. 14.
 — Friedrich, Arbeiter, Leipzigerplatz 1.
 — Friedrich, Arbeiter, Mittelstr. 10.
 — Friedrich, Arbeiter, Luckauerstr. 22.
 — Friedrich, Arbeiter, Tuchmacherstr. 32.
 — Gottfried, Arbeiter, gr. Müllroserstr. 76.
 — Gottlieb, Arbeiter, Halbestadt 19.
 — Gustav, Arbeiter, Lebusser Mauerstr. 18.
 — Heinr., Arbeiter, Carlstr. 8.
 — Heinr., Arbeiter, gr. Müllroserstr. 48.
 — Johann, Arbeiter, Fürstenwalderstr. 38.
 — Julius, Arbeiter, Wasserstr. 1.
 — Karl, Arbeiter, Blumenstr. 9a.
 — Karl, Arbeiter, gr. Müllroserstr. 46.
 — Karl, Arbeiter, gr. Oderstr. 61.
 — Otto, Arbeiter, Jakobistr. 3.
 — Otto, Arbeiter, Rosenstr. 3.
 — Rob., Arbeiter, Leipzigerstr. 10.
 — Wilh., Arbeiter, Badergasse 6.
 — Wilh., Arbeiter, Blumenstr. 13a.
 — Wilh., Arbeiter, Gelde Presse 3.
 — Wilh., Arbeiter, Rosenstr. 40.
 — Wilh., Arbeiter, fl. Scharnstr. 13. 14.
 — Wilh., Arbeiter, Schützenstr. 18.
 — Wilh., Arbeiter, Tuchmacherstr. 17.
 — Albert, Bäckerstr., gr. Oderstr. 8.
 — Carl, Bahnarbeiter, gr. Müllroserstr. 46.
 — Gust., Buchhalter, Leipzigerstr. 21e.
 — Albert, Eigentümer u. Steuererheber a. D., Gursch'sche Straße 7.
 — Karl, Eigentümer, Fischerstr. 72.
 — Julius, Eigentümer, gr. Müllroserstr. 22.
 — Oskar, Eisenb.-Betriebsfchr., Leipzigerstr. 16a.
 — Ferd., Eisenb.-Kondukteur a. D., Lebusser Mauerstr. 6.
 — Gust., Eisenb.-Schaffner, Dresdenerstr. 18.
 — Aug., Eisenb.-Telegraphist, gr. Müllroserstr. 40.
 — Felix, Fabrikbesitzer u. Stadtrat, in Firma Gebr. Weise, Linden 7.
 — Carl, Oberfeuerwerker, Friedrichstr. 8.
 — Herm., Feldwebel, Logenstr. 9. 10.
 — Richard, Feldwebel, Logenstr. 9. 10.

Krüger, Aug., Fleischermstr., Cüstrinerstr. 33d.
 — Emil, Former, Ziegelstr. 28.
 — Johann, Gemüschändl., Fürstenwalderstr. 56.
 — Emil, Glaserstr., gr. Scharnstr. 37.
 — Friedr., Gruben-Arbeiter, Bergstr. 66.
 — Wilhelm, Handelsmann, Bahnhofstr. 1.
 — Wilhelm, Hausdiener, Roßmarkt 3.
 — Franz, Ingenieur, Bahnhofstr. 5a.
 — Aug., Invalide, Leipzigerstr. 19a.
 — Karl, Invalide, Ziegelstr. 19.
 — Otto, Kaufmann, Schmalzstr. 10.
 — Georg, Kellner, Brückthorstr. 2.
 — Gottlieb, Kasernenvärter, Fürstenwalderstraße 35.
 — Wilh., Lackierer, gr. Müllroserstr. 63c.
 — Rudolf, Landrichter, Forststr. 7.
 — Adolph, Lehrer, Sophienstr. 4.
 — Gustav, Lehrer, Stiftsplatz 5.
 — Bernhard, Lokomotivführer, Carlstr. 26.
 — Rich., Lokomotivführer, Leipzigerstr. 3.
 — Paul, gepr. Lokomotiv-Heizer, Peizerstr. 3.
 — Wilh., Lokomotiv-Heizer, gr. Müllroserstr. 33.
 — Albert, Lokomotivheizer, Peizerstr. 7.
 — Herm., Maurer, Thilestr. 2.
 — Herm., Maschinist, Ziegelstr. 34.
 — Max, Maler, Mittelstr. 10.
 — Wilh., Maurer, Fischerstr. 52.
 — Karl, Polizeibeamter, Carlstr. 21i.
 — Karl, Postschaff. a. D., Fürstenwalderstr. 55.
 — Gust., Regierungs-Sekretär, Breitestr. 15.
 — Christian, Rentier, Carlstr. 21g.
 — Franz, Rentier, Dresdenerstr. 19.
 — Leonhard, Rentier, Hanewald 14.
 — Ferd., Restaurateur, gr. Oderstr. 31b.
 — Karl, Restaurateur, Tuchmacherstr. 31.
 — Gustav, Schaffner, Dresdenerstr. 18.
 — Adolf, Schmied, gr. Scharnstr. 84.
 — Adolf, Schlosser, Leipzigerstr. 23b.
 — Adolf, Schlosser, Platz am Schützenhaus 6.
 — Aug., Schlosser, gr. Müllroserstr. 65a.
 — Ernst, Schuhmacher, Spornmachergasse 1.
 — Friedr., Sergeant, Fürstenwalderstr. 35.
 — Franz, Schlosser, Görlicherstr. 20.
 — Gust., Schneidermstr., Forststr. 10.
 — Gust., Schuhmachermstr., Theaterstr. 8.
 — Heinr., Schlosser, Leipzigerstr. 36.
 — Karl, Schneidermstr., Breitestr. 15.
 — Karl, Schuhmacher, Bergstr. 8.
 — Karl, pens. Telegraphist, Fürstenwalderstr. 33d.
 — Karl, Schuhmacher, Hanewald 3.
 — Karl, Schuhmachermstr., Rosenstr. 46.
 — Karl, Schuhmacher, Schmiedegasse 4.
 — Ludw., Schuhmachermstr., Tuchmacherstr. 72.
 — Max, Schlosser, Neuer Markt 2.
 — Oskar, Schlosser, Görlicherstr. 11.
 — Paul, Schuhmacher, fl. Fruchtstraße 1.
 — Paul, Schlosser, Rosenstr. 33.
 — Gustav, Steingutdreher, Cüstrinerstr. 33d.
 — Theod., Steingutdreher, Cüstrinerstr. 15b.
 — Wilh., Steuer-Erheber a. D., Holzhoffstr. 19.

Krüger, Wilh., Schlosser, Leipzigerstr. 21 b.
 — Wilh., Schuhmachermstr., gr. Scharnstr. 13.
 — Gust., Tischler, Holzhoftstr. 22.
 — Wilh., Tischler, Blumenstr. 13 b.
 — Adolf, Uhrmacher, Rosenstr. 63.
 — Paul, Bergolder, Cüstrinerstr. 42.
 — Louis, Wagenmeister, Rosenstr. 63.
 — Johann, Zimmermann, Oderdamm 1.
 — Wilh., Zimmerm., Platz a. Schützenhaus 1.
 — Emilie, verw. Stat.-Vorsteher, gr. Müllroserstr. 46 b.
 — Marie, Wollw.-Gesch., Fürstenwalderstr. 5.
 — Anna, Arbeiterin, Fischerstr. 29.
 — Anna, Arbeiterin, Fürstenwalderstr. 36.
 — Emma, Arbeiterin, Sophienstr. 20.
 — Karoline, Arbeiterin, Gubener Mauerstr. 7.
 — Pauline, Aufwartein, Junkerstr. 21.
 — Marie, Eigentümerin, Berlinerstr. 30.
 — Emma, Fräulein, Dresdenerstr. 20.
 — Johanna, verw. Inspektor, Nichtstr. 7.
 — Bertha, verw. Kaufmann, Neuer Markt 1.
 — Luise, verw. Lehrer, Holzhoftstr. 14.
 — Helene, Näherin, Görlitzerstr. 8.
 — Luise u. Klara, Rentieren, Marienstr. 2.
 — Marie, Waschfrau, gr. Müllroserstr. 47.
 — Anna, Witwe, gr. Oderstr. 6.
 — Anna, Witwe, gr. Scharnstr. 76 78.
 — Anna, Witwe, Sonnenburgerstr. 17.
 — Aug., Witwe, Leb. Mauerstr. 18.
 — Friederike, Witwe, Carlstr. 32.
 — Johanna, Witwe, Rosenstr. 45.
 — Karoline, Witwe, Fischerstr. 66 67.
 — Marie, Witwe, Berlinerstr. 48.
 — Marie, Witwe, gr. Scharnstr. 56 57.
 — Marie, Witwe, Ziegelftr. 2.
 — Mathilde, Wittwe, Beeskowerstr. 4.
 — Pauline, Witwe, fl. Oderstr. 3.
 — Rosina, Witwe, fl. Müllroserstr. 26.
Kruk, Joh., Schuhmacher, fl. Müllroserstr. 23 b.
Krukostka, Aug., Schuhmachermstr., Zimmerstr. 2.
Krumke, Emilie, Witwe, Stiftsplatz 6.
Krumm, Wilh., Maurerpol., gr. Scharnstr. 4.
 — Hedwig, Schneiderin, Bergstr. 57.
Krummbein, Gust., Maurer, gr. Müllroserstr. 6.
 — Heinr., penf. Weichensteller, Carlstr. 14.
 — Ferd., Zimmermann, Croßenerstr. 27 c.
 — Anna, Schneiderin, gr. Müllroserstr. 10.
Krusch, Jul., Schneidermstr., Wilhelmpl. 6 9.
Kruschel, Friedr., Arb., Sonnenburgerstr. 60 c.
 — Gust., Arbeiter, Sonnenburgerstr. 39.
 — Wilh., Postschaffner, Lehmgasse 2.
 — Marie, Rentiere, Leipzigerstr. 23 f.
 — Wilhelmine, Witwe, gr. Scharnstr. 28.
Kruschke, Friedr., Arbeiter, fl. Müllroserstr. 27.
Kruschwitz, Paul, Schuhm., gr. Müllroserstr. 3.
 — Adolf, Sergeant, Fürstenwalderstr. 34.
Kubal, Joh., Eigentümer, Mittelstr. 11.
 — Wilh., Kranzbinderin, Mittelstr. 11.
Kubale, Wilh., Schmiedemstr., Dresdenerstr. 20.
 — Antonie, verw. Prediger, Stiftsplatz 4.

Kuban, Louis, Töpfer, gr. Müllroserstr. 29.
Kubat, Gust., Arbeiter, Fischerstr. 9.
 — Paul, Schuhmacher, gr. Müllroserstr. 50.
Kube, Karl, Arbeiter, Neuer Markt 16.
 — Aug., Privatier, Cüstrinerstr. 31.
 — Gottlieb, Rentier, Cüstrinerstr. 31.
 — Ferd., Schächter, Sandstr. 14.
 — Ernst, Versicherungsbeamter, Collegienstr. 10.
 — Emilie, Krankenpflegerin, Steingasse 3.
 — Auguste, Witwe, Breitestr. 21.
 — Johanna, Witwe, Hofmarkt 15.
Kubenz, August, Arbeiter, gr. Scharnstr. 22.
Kubisch, Joh., Arbeiter, Peizerstr. 4.
 — Friedrich, Aufseher, Cüstrinerstr. 2.
 — Wilhelm, Bahnarbeiter, Breitestr. 25.
 — Karl, Eisenb.-Arbeiter, Leipzigerstr. 21 c.
Kubo, Reinhold, Dr. phil., Oberlehrer, Ferdinandstraße 7.
Kubowicz, Aug., Schaffner, gr. Müllroserstr. 51.
Kubowich, Heinrich, Arbeiter, Jakobistr. 4.
Kucharzki, Andreas, Schuhmachmstr., Rosenstr. 30.
† C. Küchenmeister, Fahrrad- und Nähmaschinenhandlung; Kunstschlosserei (1548), gr. Scharnstr. 38. Inh. Ernst Küchenmstr.
Kuchler, Paul, Möbelpolierer, gr. Fruchtstr. 1.
Küchler, Margarethe, Fräulein, Stiftsplatz 8.
Kucke, Rob., Arbeiter, Blumenstr. 10.
Kuckuf, Wilh., Schneidermstr., gr. Oderstr. 30.
Kudocke, Josef, Schuhmacher, Nichtstr. 78.
Kugel, Karl, Kanzleigehülfe, Nichtstr. 51.
Kugelayothek, Inhaber Adolf Schuster, Regierungsstr. 10, ☐= 299.
Kügler, Max, Malermstr., Berlinerstr. 48.
† Karl Kuharski, Versicherungsgeschäft (1586), gr. Oderstr. 51.
Kuharski, Ernestine, Witwe, Kellenspring 5.
Kuhblauk, P., Tischlermstr., gr. Müllroserstr. 50.
Kühl, Herm., Sattlermstr., Anger 2.
 — Ed., Schuhmacher, gr. Scharnstr. 46.
 — Otto, Lederzurichter, gr. Scharnstr. 29.
 — Marie, Witwe, Hofmarkt 1 u. 2.
Kuhlmy, Luise, Näherin, Nichtstr. 81.
Kuhlow, Luise, Witwe, Croßenerstr. 24.
Kuhlwein, Edgar, Hauptmann, Croßenerstr. 14.
Kuhn, Aug., Bäckerstr., Berlinerstr. 29.
 — Henriette, Fleischerin, Berlinerstr. 41.
 — Auguste, verw. Kaufmann, Nichtstr. 92.
 — Bertha, Witwe, Tuchmacherstr. 47.
Kühn, Aug., Arb., Nichtstr. 16.
 — Karl, Arbeiter, Tuchmacherstr. 6.
 — Ferd., Bäcker, Croßenerstr. 26 a.
 — Gust., Buchbindermstr., gr. Oderstr. 46.
 — Albert, Cigarenmacher, Berlinerstr. 11.
 — Emil, Malermstr., gr. Scharnstr. 73.
 — Karl, Maschinenfabrik u. Schlosserei, Berlinerstr. 22. ☐= 259.
 — Otto, Schlosser, gr. Müllroserstr. 61.
 — Heinrich, Schmied, Carlstr. 35.
 — Christoph, Schuhmacher, Peizerstr. 7.
 — Friedrich, Schuhmachermstr., Junkerstr. 9.

Rühn, Rudolf, Schuhmacher, Kofsmarkt 11.

- Friedrich, Tischler, Tunnelstr. 10.
- Auguste, Handelsfrau, Holzhoffstr. 24.
- Johanna, Klavierlehrerin, Halbestadt 16.
- Elisabeth, Lehrerin, Halbestadt 16.
- Klara, Lehrerin, Halbestadt 16.
- E., Rentiere, Bahnhofstr. 15b.
- Margarete, Rentiere, Halbestadt 16.
- Elise, Arbeiterin, Spornmachersgasse 2.
- Joh., Waschfrau, gr. Scharnstr. 64.
- Alwine, Witwe, Wiesenstr. 1.
- Karoline, Witwe, Gelbe Presse 5.

† **Carl Rühn**, Kolonial-, Delikateswaren- u. Weinhandlung (1582), Wilhelmsplatz 2. Inhaber Emil Neumann.

Rühn-Schumann, Adolf, Kaufmann und Stadtkämmerer, Breitestr. 3.

Rühnast, Otto, Oberpostdirektions-Sekretär. Holzhoffstr. 39.

Rühne, Rud., Betriebsführer, Cüstrinerstr. 33f.

- Rich., Brigade-Schreiber, Görlitzerstr. 23.
- Wilh., Eigentümer, Ziegelstr. 4.
- Karl, Regierungsekretär, Junferstr. 24.
- Wilh., Sattlermstr., gr. Oderstr. 30.
- Pauline, verw. Kastellan, Tuchmacherstr. 79.
- Karoline, Waschfrau, Fischerstr. 87.
- Marie, Witwe, Anger 36.

Rühnel, Ferdinand, Schuhmacher, Rosenstr. 23.

Rühnert, Gottfried, Arbeiter, Rosenstr. 48.

- Karl, Arbeiter, kl. Müllroserstr. 23a.
- Julius, Zugführer, Dresdenerstr. 16.
- Anna, Stickerin, Berlinerstr. 1.
- Ernestine, Witwe, Fischerstr. 80.
- Henriette, Witwe, Nichtstr. 39.

Rühne, Robert, Arbeiter, Carlstr. 25.

- Rob., Krankenwärter, Fürstenwalderstr. 52a.
- Herm., Sergeant, Logenstr. 9/10.

Rufatsch, Friedr., Schneidermstr., Berlinerstr. 52.

- Rob., Schneidermstr., Spornmachersgäß. 13.

Rufe, Wilh., Schneidermstr., Dresdenerstr. 19.

Rufci, Ernst, Maler, Crossenerstr. 25a.

Rulack, Johann, Arbeiter, Luckauerstr. 1.

Rulcke, Richard, Dr., Stabsarzt, Halbestadt 5.

Rulewatz, Paul, Kasern.-Inspekt., Berlinerstr. 39.

Rulicke, Aug., Gesunde-Berm., Gubenerstr. 4. — Karl, Rentier, gr. Müllroserstr. 35.

Rulisch, Wilh., Rutscher, Tschekschnow-Oberweg 7.

Rulke, Wilh., Arbeiter, gr. Scharnstr. 66.

Rülper, Heinrich, Arbeiter, Rosenstr. 45.

Rumert, Heinrich, Lokomotivführ. a. D., Leipzigerstraße 16c.

Rummelt, Wilh., Heizer, Bergstr. 66.

- Marie, Näherin, Rosenstr. 29.

Rummer, Karl, Gerichtsbote, gr. Oderstr. 56.

- Marie, verw. Förster, Sonnenburgerstr. 33.

Rümmerlen, Herm., Zollinspekt., Halbestadt 17.

Rummert, Johannes, Arbeit., Gub. Mauerstr. 4/5.

- Herm., Bäckerstr., Anger 9.
- Louis, Uhrmacher, Fürstenwalderstr. 17.
- Elisabeth, Anger 6.

Rummert, Marie, Witwe, gr. Müllroserstr. 70.

Rümmrich, Maria, sep., Lebuser Mauerstr. 4.

Rünast, Adolf, Arbeiter, Taubenstr. 1.

Rund, Emma, Köchin, Tuchmacherstr. 38.

Runde, Fritz, Invalide, Fischerstr. 65.

— Otto, Lehrer, Crossenerstr. 6.

† **Hans Rüdtmann**, Expeditionsgeschäft (A 128), Breitestr. 30.

Runert, Aug., Arbeiter, Mittelstr. 12.

- Friedr., Arbeiter, Rosenstr. 9.
- Gottfried, Arbeiter, Rosenstraße 48.
- Ernst, Bremser, Luckauerstr. 26.
- August, Eisendreher, Stiftsplatz 11.
- Ernestine, Witwe, Fischerstr. 80.

Runick, Wilh., Zugführer, gr. Müllroserstr. 36.

Runicke, Alb., Amtmann, Pl. a. Carthaus 1.

Runicke, Gust., Werkführer, gr. Müllroserstr. 23a.

— Luise, Witwe, Leipzigerpl. 2b.

Runke, Emil, Schuhmacher, Cüstrinerstr. 22.

Runkel, Aug., Amtsgerichts-Kanzl., Poetensteig 4.

Rünkel, Herm., Postzist., Fürstenwalderstr. 15.

Rünne, Heinrich, Arbeiter, gr. Scharnstr. 66.

Runnert, Anna, Witwe, Schützenstr. 11.

Runste, Christine, Witwe, Bergstr. 17.

Runstmann, Wilh., Schuhmacher, Jakobstr. 4.

— Albert, Tapezierer, Nichtstr. 92.

Runth, Richard, Kesselschmied, Neuer Markt 1.

Runther, Wilhelmine, Ww., kl. Scharnstr. 3.

Runzag, Otto, Lehrer em., Louisenstr. 3.

Runze, Paul, Dr. med., Arzt, gr. Scharnstr. 16/17.

— Johannes, Bäckerstr., Nichtstr. 98/99.

— Wilh., Lokomotivführer, Görlitzerstr. 16b.

— Franz, Rentier, Buschmühlenweg 6.

— Johanna, vw. Geheimrat, Gubenerstr. 10.

Rünzel, August, Wirtschaftsmcier, Bergstr. 34.

— Marie, Rentiere, Breitestr. 39.

Runzmüller, Helene, Wilhelmsplatz 19.

Runze, Gustav, Arbeiter, Schützenstr. 13.

— Karl, Arbeiter, Wiesenstr. 5b.

— Emil, Gefangen-Auffseh., gr. Oderstr. 67.

— Felix, Lithograph, Leipzigerstr. 14.

— Karoline, Arbeiterin, Wasserstr. 1.

Rünzel, Malwine, Rentiere, gr. Scharnstr. 24.

Runzke, Paul, Tapezierer, Weidendamm 3.

— August, Töpfer, Sophienstr. 10c.

Runzmann, Reinhold, Arbeiter, Bergstr. 5a.

Rupe, Wilh., Arbeiter, Schützenstr. 25.

Rupfer, Aug., Arbeiter, Weidendamm 4a.

— Friedr., Arbeiter, Danneberggasse 1.

— Johann, Arbeiter, kl. Müllroserstr. 14.

— Wilh., Arbeiter, Sonnenburgerstr. 60d.

— Franz, Musiker, Grüner Weg 15.

Rupfo, Gottlieb, Siedemstr. Cüstrinerstr. 6.

Rupper, Ernst, Arbeiter, gr. Fruchtstr. 7a.

— Karl, Arbeiter, Platz am Schützenhause 8.

— Friedr., Heizer, Cottbusenerstr. 10.

— Paul, Steinseger, Crossenerstr. 26b.

— Herm., Steinsegerstr., Schützenstr. 22.

— Luise, Witwe, Sonnenburgerstr. 43.

Ruppert, Gust., Magistrats-Kanzlist, Badergasse 4.

Kuprasch, Juliane, Witwe, Leipzigerstr. 21g.
Kupsch, Louis, Schneider, Berlinerstr. 23.
 — Anna, Verkäuferin, Nichtstr. 78.
Kurka, Otto, Schuhmacher, Rosenstr. 63.
Kurs, Wilh., Gärtner, gr. Müllroserstr. 23.
Kurth, Wilh., Arbeiter, gr. Müllroserstr. 47.
 — Wilh., Buchbindermstr. und Kartonnagenfabrikant, Breitestr. 38.
 — Christ., Reg.-Kanzleidiener, Schützenstr. 5.
 — Max, Schriftfeger, Bergstr. 65.
 — August, Viecfeldwebel, Fürstenwalderstr. 34.
 — Karl, Zimmermann, Wasserstr. 2a.
 — Karoline, Rentiere, gr. Müllroserstr. 54 55.
 — Emma, Witwe, Bischofstr. 24.
 — Ernestine, Witwe, Leopoldstr. 4.
 — Henriette, Witwe, Leopoldstr. 9.
 — Wilhelmine, Witwe, gr. Fruchtstr. 7a.
Kurz, Heinrich, Dr. jur., Regier.-Rat, Suttnerstr. 1.
 — Karoline, Witwe, gr. Scharnstr. 75.
Kurze, Fritz, Buchhändler in Firma v. Massute's Buchhandlung (Fritz Kurze), Wilhelmplatz 2. Wohnung Gurjch'sche Straße 4.
 — Ferd., Telegraph.-Arbeiter, Kellenspring 3 4.
 — Emmy, Gesangslehrerin, Collegienstr. 6.
Kurste, Marie, Tschekschnower Oberweg 15a.
Kurz, Julius, Schuhmachermstr., Jakobstr. 6.
Kurzmann, Herm., Lehrer, Junkerstr. 5 6.
Kurzweg, Paul, Restaurateur, Hanewald 15 16.
 — Fried., Lohndiener, Gubenerstr. 36.
 — Paul, Tischler, Ziegelstr. 30.
 — Ottilie, verw. Postschaffner, Breitestr. 4.
Kusatz, Paul, Maurer, Ziegelstr. 16.
Kusch, Aug., Bahnwärter, Tschekschn. Oberw. 6b.
 — Paul, Arbeiter, gr. Müllroserstr. 49.
Kuscha, Paul, Böttcher, Cüstrinerstr. 37.
 † **Th. Kuschel**, Herren-Garderobengeschäft (A 58), Schmalzstr. 13. Inh. Theod. Kuschel.
Kuschel, Rob., Amtsgerichts-Sekretär a. D., Gubenerstr. 28.
 — Eugen, Kürschner, Carlstr. 30.
 — Emil, Oberleutnant, Anger 10.
 — Marie, Witwe, Tuchmacherstr. 47.
 — Sophie, Witwe, gr. Oderstr. 58.
Kuschke, Otto, Schaffner, Cottbusjerstr. 4.
Kusch, Karl, Invalide, Croßenerstr. 3.
 — Robert, Schmied, Schützenstr. 14.
 — Adolf, Weichensteller a. D., Beeskowerstr. 4.
 — Helene, Witwe, Cottbusjerstr. 4.
Kussatz, Gottlieb, Invalide, gr. Oderstr. 37.
Kußmann, Karl, Schmied, Blumenstr. 9.
Küste, Max, Bäckermstr., Breitestr. 28.
Küster, Herm., Lehrer, Nichtstr. 36.
Kutscherra, Therese, Arbeit, Leb. Mauerstr. 16.
 — Karoline, Witwe, gr. Scharnstr. 41.
Kutter, Georg, Arbeiter, Blumenstr. 12a.
 — Rich., Tischler, Blumenstr. 12a.
Kuttowski, Max, Lokomotivführ., Leipzigerstr. 31
Küttner, Gust., Werkmstr., Berlinerstr. 46.
Kußen, Marie, verw. Forststr., Fürstenwalderstraße 49c.

Kuzer, Wilh., Arbeiter, Gubenerstr. 32.
Kuzke, Emma, Schneiderin, Nichtstr. 58.
Kuzki, Emil, Zeichner-Diätar, Görlikerstr. 21.
Kuzner, Wilh., Schaffner, Carlstr. 21i.
Kuznisky, Alb., Dr., prakt. Arzt, Spezial-Arzt für Hals, Nase, Ohren, Bahnhofstr. 3.
 † **Fr. Krysz**, Konditoreibetrieb u. Cafésokal (1543), Wilhelmplatz 23, ☒= 51.
Krysz, Wilhelm, Rentier, Tschekschn. Oberw. 15.

L.

Laabsch, Wilh., Arbeiter, Rosenstr. 10.
Laban, Emma, Handarbeitslehrerin, Gubenerstraße 30 31.
 — Therese, Lehrerin, Gubenerstr. 30 31.
Labe, Rich., Lokomotivh., gr. Müllroserstr. 63d.
Labisch, Rud., Schneidermstr., Weidendam 4a.
Labsch, Gottfr., Arbeiter, gr. Müllroserstr. 32a.
Labsien, George, Kgl. Baurat, Bureau Sophienstraße 22. Wohnung Marienstr. 1.
Labus, Leopold, Kaufmann, in Firma M. Schwabach Nachfolger, Lumpenhandlung, Bischofstr. 28. Wohnung Junkerstr. 9.
 — Moritz, Privatier, Junkerstr. 7.
Lachmann, Adolf, Bäckermstr., kl. Müllroserstr. 18.
 — Rob., Schuhmacher, Breitestr. 9.
Lackitt, Aug., Witwe, Görlikerstr. 3.
Lade, Elisabeth, Witwe, Görlikerstr. 20.
Lademann, Oskar, Arbeiter, Cüstrinerstr. 41.
 — Paul, Böttcher, Gubenerstr. 28.
 — Aug., Maurer, Theaterstr. 6.
 — Karl, Maurer, Tuchmacherstr. 35.
 — Theodor, Maurer, Rosenstr. 12.
Ladewig, Joh., Buchhalter, gr. Oderstr. 15.
 — Alb., Lokomotivführer, Görlikerstr. 22.
 — Adolf, Schuhmacher, Carlstr. 27.
Ladwig, Math., Pflegerin, Anger 20.
von der Lage, Wilh., Landgerichtsrat, Fürstenwalderstr. 48e.
Lagowitz, Meyer, Kaufmann, Marktplatz 1.
Laehue, Rud., Kaufmann, Nichtstr. 85.
Lahs, Valentine, Witwe, Görlikerstr. 19.
Lalleike, Luise, Arbeiterin, gr. Oderstr. 59.
Lamm, Marie, Witwe, Roßmarkt 12.
Lammich, Ottilie, Rentiere, Anger 14.
Lampe, Wilh., Arbeiter, Taubenstr. 2.
 — Karl, Bahnarbeiter, Luckauerstr. 25.
 — Theodor, Stadtrat, Wilhelmplatz 20.
 — Herm., Gerichtsassessor, Wilhelmplatz 20.
 — Alb., Schlosser, Luckauerstr. 2.
 — Franz, Schuhmacher, gr. Scharnstr. 13.
 — Wilh., Tischlermstr., Schulstr. 3.
 — Geschw., Handarbeiterinnen, Nichtstr. 19.
Land, Herm., Steindrucker, gr. Müllroserstr. 54 55.
Landau, Karl, Schneidermstr., Tuchmacherstr. 71.
Landmann, Ad., Schuhm., Fürstenwalderstr. 17.
 — Herm., Schuhmacher, Luckauerstr. 1.

Landrock, Aug., Waschanstaltsbes., Anger 1.
Landtsberg, Ferd., Schuhm., kl. Müllroserstr. 15.
 — Dorothea, Handelsfr., Sonnenburgerstr. 19.
 — Aug., Hebamme, Carlstr. 26.
 — Julie, Pensionat, Schmalzstr. 14.
Lang, Philipp, Kaufmann, in Firma Wilhelm Lang Nachf., Weingroßhandlung, Junkerstraße 8, und in Firma F. A. Baehle Nachf., Weinhandlung, Wilhelmisplatz 25. Wohnung Junkerstr. 8.
 — Wilh., Rentier, Junkerstr. 8.
 — Aug., Witwe, gr. Müllroserstr. 70.
 † **Wilh. Lang**, Weingroßhandlung. (A 207), Junkerstr. 8, ☒ 60. Inhaber Kaufmann Philipp Lang, Prokurist Emil Dullin.
 † **Herm. Lange**, Handschuhfabrik (A 277), Nichtstr. 59. Inhaber Hermann Lange.
Lange, Ad., Arbeiter, Nichtstr. 41.
 — August, Arbeiter, Holzhoffstr. 40.
 — Ernst, Arbeiter, Tscheksch. Oberweg 15.
 — Friedr., Arbeiter, Ziegelstr. 17.
 — Friedr., Arbeiter, gr. Müllroserstr. 66.
 — Gust., Arbeiter, Rosenstr. 37.
 — Gust., Arbeiter, Roßmarkt 11.
 — Herm., Arbeiter, Sonnenburgerstr. 10.
 — Peter, Arbeiter, Fürstenwalderstr. 55.
 — Reinh., Arbeiter, Breitestr. 9.
 — Rob., Arbeiter, Blumenstr. 11.
 — Rob., Arbeiter, Tscheksch. Oberweg 15.
 — Theod., Arbeiter, Fischerstr. 70.
 — Samuel, penj. Bahnwärter, gr. Fruchtstr. 1.
 — Alb., Mag.-Büreaubeamter, Görlikerstr. 16a.
 — Emil, Eigent., Platz am Schützenhause 4.
 — Karl, Eigentümer, Fischerstr. 83.
 — Karl, Güterbodenarbeiter, Görlikerstr. 2.
 — Alb., Hobler, Fürstenwalderstr. 18.
 — Eduard, Handelsmann, Fischerstr. 3.
 — Otto, Holzbildhauer, Jüdenstr. 4 5.
 — Ad., Lehrer, Ziegelstr. 30.
 — Karl, Leutnant, Fürstenwalderstr. 25a.
 — Hubert, Kaufmann, Gubenerstr. 11 12.
 — Paul, Kaufmann, gr. Dderstr. 10.
 — Rich., Kaufmann, Leipzigerstr. 23 e.
 — Moriz, Klempnermstr., gr. Müllroserstr. 61.
 — Ferd., Maschinenwärter, gr. Müllroserstr. 64.
 — Theod., Maurer, Roßstr. 2.
 — Paul, Möbel-Transport-Gesch., gr. Scharnstraße 31.
 — Rich., Postsekretär Croffenerstr. 1a.
 — August, Ober-Telegraphen-Assistent a. D., Lessingstr. 12.
 — Ferd., Polizei-Sergeant, Cüstrinerstr. 33b.
 — Paul, Postassistent, Roßstr. 13.
 — Friedr., Schlosser, Roßmarkt 25.
 — Wilh., Schlosser, Mittelstr. 13.
 — Ludw., Schmied, Tuchmacherstr. 47.
 — Herm., Schuhmacher, Nichtstr. 77.
 — Karl, Schuhmacher, Carlstr. 28.
 — Aug., Steuer-Aufseher, Anger 30, vom 1. 4. 1901 ab Sophienstr. 12.

Lange, Oskar, Theaterdir., Fürstenwalderstr. 48e.
 — Heinr., Töpfer, Wilhelmispl. 6/9.
 — Aug., Wächter, Cüstrinerstr. 40.
 — Ludw., Weichensteller, Bergstr. 33.
 — Ed., Werkführer, Peizerstr. 3.
 — Beate, vw. Malermstr., Theaterstr. 9.
 — Bertha, Arbeiterin, Nichtstr. 100.
 — Marie, verw. Oberst, Fürstenwalderstr. 48a.
 — Mathilde, verw. Stat.-Assist., Croffenerstr. 25.
 — Aug., Witwe, Bachgasse 5.
 — Emilie, Witwe, Fischerstr. 20.
 — Karoline, Witwe, Hohenzollernstr. 3.
 — Mathilde, Witwe, Anger 18.
 — Wilhelmine, Witwe, Fischerstr. 45.
 — Wilhelmine, Witwe, Halbestadt 24.
v. Langendorff, Paul, Hauptmann u. Kompagniechef, Fürstenwalderstr. 24.
Langer, Ed., Schuhmacher, Fischerstr. 22.
 — Robert, Stations-Assistent a. D., Gelbe Presse 2.
 — Oskar, Tischler, Jüdenstr. 14.
 — Paul, Tischler, Zimmerstr. 3.
Länger, Paul, Obergärtner, Leipzigerstr. 23e.
 — Heinr., Schneidermstr., Linden 9.
 — Ludwig, Schuhmacher, Rosenstr. 44.
Längert, Johann, Hausbesitzer, Berlinerstr. 48.
Langhans, Emil, Lokomotivführer, Cottbusserstr. 6.
Langheinrich, Wilh., Dentist, Gubenerstr. 2.
Langisch, Ernst, Arbeiter, Tuchmacherstr. 32.
 — Auguste, Witwe, Roßmarkt 19.
Langner, Fritz, Lokomotivführer a. D., Fischerstraße 82.
 — Paul, Schlosser, Anger 4.
Langowsky, Anton, Arbeiter, Fischerstr. 16.
Langsch, Josefina, Arbeiterin, Rosenstr. 39.
Langske, Georg, Militärinvalid, Nichtstr. 65.
Lany, Hugo, Gerichts-Assistent, Grüner Weg 14.
Langke, Oskar, Bäckerstr., Anger 30.
 — Gust., Restaurateur, Berlinerstr. 11.
 — Adelheid, Witwe, Fischerstr. 53.
Larrach, Wilh., Arbeiter, gr. Müllroserstr. 46a.
Lascher, Joh., Arbeiter, Schulstr. 16.
Läser, Louise, Frau, kl. Müllroserstr. 8.
Lasrich, Auguste, Witwe, Spornmachergasse 2.
Last, Wilh., Arbeiter, kl. Müllroserstr. 22.
 — Otto, Arbeiter, Holzhoffstr. 27.
Lau, Wilh., Arbeiter, gr. Müllroserstr. 11/11a.
 — Paul, Bureau-Diätar, Tunnelstr. 3.
 — Ferdinand, Fleischerstr., Carlstr. 33.
 — Rudolf, Töpfer, Gubenerstr. 20.
Laube, Kurt, Major u. Bataillonskommandeur, Anger 28/29.
 — Karl, Schlosser, Dresdenerstr. 10.
 — Otto, Schuhmacher, Schützenstr. 8.
 — Karl, Zugführer, Görlikerstr. 19.
 — Wilhelmine, Waschfrau, Park 3.
Laubert, Karl, Dr., Realgymnasialdirektor a. D., Sophienstr. 27.
Laubisch, Ernst, Polizei-Kommissar, Berlinerstraße 52.

Laucht, Max, Klempner, Breitestr. 37.
Lauck, Johanna, Eigentümerin, Fischerstr. 23.
Laucks, Robert, Invalide, Rosenstr. 6.
 — Emil, Kalkbrenner, Holzhoffstr. 38.
 † **W. Laudahn**, Erich Frommann, Galanteriewaren-, Papier- und Schreibmaterialienhandlung (A 325), Regierungsstr. 13, ☞ 85. Inhaber Kaufmann Erich Frommann.
Laude, Emilie, Witwe, Croffenerstr. 26a.
Laudon, Theodor, Bahnstr., Holzhoffstr. 4.
 — Herm., Fleischer, Schützenstr. 4.
 — Handelsfrau, Nichtstr. 24.
 — Martha, Witwe, Bischoffstr. 4.
 — Mathilde, Witwe, Tuchmacherstr. 50 51.
 † **Laudon & Co.**, Destillation, Rum-, Spritz-, Liqueur-, Essig-Fabrik u. Sämerei-Handlung (A 369), Tuchmacherstr. 50 51, ☞ 232. Inhaber Kaufmann Moritz Hirsch.
Laue, Fritz, Arbeiter, Leipzigerstr. 19.
 — Wilh., Bohrer, Fürstenwalderstr. 54.
 — Rich., Schneider, Nichtstr. 94 95.
Laucenstein, Erwin, Regierungsrat, Wilhelmplatz 12.
Lauer, Gust., Stadtrat a. D., Fürstenwalderstr. 5.
Freifrau v. Lauer-Münchhofen, Marie, verw. Geh. Regierungsrat, Ebertsstr. 15.
Lauermann, Wilh., Briefträger a. D., große Oderstr. 57.
 — Wilh., Klempner, Am Graben 3.
 † **Laufer & Lindenstädt**, Damen-Konfektion und Modewarenhdlg. (A 279), große Scharrnstr. 48. Inhaber Kaufmann Ignaz Laufer, Wohnung Halbestadt 1.
Laugs, Aug., Schuhmachermstr., Carlstr. 27.
Laufe, Johann, Arbeiter, Görlitzerstr. 15.
Laufs, Wilh., Arbeiter, gr. Müllroserstr. 83.
 — Hermann, Maurer, Wiesenstr. 10.
 — Wilh., Schneider, Berlinerstr. 46.
 † **G. A. Laumann**, Bierverlagsgesch. (A 76), große Scharrnstr. 23. Inhaber Kaufmann Adolf Laumann.
 † **F. W. Laumann**, Destillation (1518), gr. Oderstraße 16, ☞ 255. Inhaber Kaufmann Wilh. Laumann.
Laurisch, Ferd., Arbeiter, gr. Scharrnstr. 28.
 — Gust., Arbeiter, Collegienstr. 19.
 — Reinhold, Schuhmacher, kl. Scharrnstr. 6 7.
 — Karl, Wachtmstr., Fürstenwalderstr. 35.
Lausch, Vincent, Sergeant, Sonnenburgerstr. 59.
Lautenbach, Richard, Arbeiter, Sonnenburgerstraße 33.
 — Auguste, Witwe, Wiesenstr. 5.
 — Karoline, Witwe, Rößmarkt 13.
Lauter, Gust., Handelsmann, Junkerstr. 4.
Lauterbach, Hugo, Restaurateur, Breitestr. 4.
Lawadowsky, Paul, Küster, Marienstr. 3.
Lawrenz, Gust., Regierungs-Sekretär, Fischerstraße 16.
 — Wilh., Schuhmachermstr., Nichtstr. 82.
 — Karl, Arbeiter, Ziegelstr. 4.

Lax, Luise, Handelsfrau, Mittelstr. 1.
Lazarus, Franz, Invalide, Spornmachersgasse 5.
Leben, Max, Friseur, Nichtstr. 28.
 — Johannes, Vicefeldwebel, Fürstenwalderstr. 34.
Leberecht, Gust., Bahnarbeiter, gr. Scharrnstr. 41.
Lebins, Alma, Klavierlehrerin, Fürstenwalderstraße 54.
Lebus, Otto, Arbeiter, Sophienstr. 19.
 — Julius, Fischhändler, Nichtstr. 40.
 — Julius, Fischwarenhändler, Nichtstr. 29.
 — Friedr., Arbeiter, Rosenstr. 14.
 — Gottlieb, Invalide, Sandstr. 4.
Leder, Karl, Postschaffner, Lehmgasse 2.
 — Herm., Töpfermstr., Halbestadt 2.
 — Otto, Töpfer, gr. Müllroserstr. 40.
Leeder, Wilh., Feldw., Fürstenwalderstr. 34.
Leese, Wilh., Gärtnereibesitzer, kl. Müllroserstr. 14.
 — Marie, Krauzbinderin, kl. Müllroserstr. 14.
Lejevre, Auguste, Buchhändlerin, Nichtstr. 31.
Legeler, Paul, Arbeiter, Rosenstr. 72.
 — Wilh., Arbeiter, Berlinerstr. 35.
Legner, Oskar, Orgelbauer, Park 10.
Leh, Heinr., Arbeiter, Cüstrinerstr. 15a.
 † **Wilhelm Lehmann**, Kolonial- und Materialwarenhandlung (A 4), Schulstraße 4 5. Inhaber Kaufmann W. Lehmann.
Lehmann, Heinrich, Abschlepper, Luckauerstr. 24.
 — Adolf, Arbeiter, Bergstr. 55.
 — Christian, Arbeiter, Neuer Markt 14 15.
 — Christian, Arbeiter, Sonnenburgerstr. 60b.
 — Ernst, Arbeiter, Beeskowerstr. 10.
 — Ernst, Arbeiter, gr. Scharrnstr. 31.
 — Ferdinand, Arbeiter, Dammeistergasse 1.
 — Ferdinand, Arbeiter, Fürstenwalderstr. 5.
 — Ferdinand, Arbeiter, Berlinerstr. 43 44.
 — Friedrich, Arbeiter, Bergstr. 62.
 — Friedrich, Arbeiter, Bischoffstr. 26.
 — Friedrich, Arbeiter, Holzhoffstr. 27.
 — Gottlieb, Arbeiter, Berlinerstr. 30.
 — Gustav, Arbeiter, Sonnenburgerstr. 50 b.
 — Karl, Arbeiter, Cüstrinerstr. 33 a.
 — Karl, Arbeiter, Leipzigerstr. 7.
 — Karl, Arbeiter, kl. Müllroserstr. 2e.
 — Karl, Arbeiter, Rosenstr. 44.
 — Karl, Arbeiter, Sonnenburgerstr. 26.
 — Max, Arbeiter, Sonnenburgerstr. 24.
 — Karl, Arbeiter, Tischehchnomer Oberweg 6 b.
 — Ludw., Arbeiter, Berlinerstr. 38.
 — Rich., Arbeiter, Jüdenstr. 11.
 — Wilh., Arbeiter, Badergasse 3.
 — Wilh., Arbeiter, Blumenstr. 13 a.
 — Wilh., Arbeiter, Cüstrinerstr. 33 a.
 — Wilh., Arbeiter, Fürstenwalderstr. 40.
 — Wilh., Arbeiter, Fürstenwalderstr. 40.
 — Wilh., Arbeiter, Holzhoffstr. 27.
 — Wilh., Arbeiter, gr. Müllroserstr. 25.
 — Wilh., Arbeiter, Ruhnen 7.
 — Wilh., Arbeiter, Schützenstr. 14.
 — Wilh., Arbeiter, Sophienstr. 10.
 — Wilh., Arbeiter, Wiesenstr. 11.

Lehmann, Herm., Bauunternehmer, Holzhoffstr. 20.
 — Emil, Bezirksfeldwebel, Gubenerstr. 30/31.
 — Karl, Bier-Großhandlung, Park 14.
 — Paul, Bote, Fischerstr. 80.
 — Erdmann, Brauer, Fischerstr. 7/8.
 — Aug., Bremser, gr. Müllroserstr. 25.
 — Friedrich, Brennmeister, Collegienstr. 11.
 — Theod., Cigarrenmacher, Sonnenburgerstr. 13.
 — Paul, Dienstmann, Carlstr. 21 i.
 — Emil, Eigentümer, Görlitzerstr. 16 a.
 — Ludw., Eigentümer, Wiesenstr. 8 a.
 — Joh., Eisenbahnschaffner, Carlstr. 28.
 — Jul., Eisendreher, Louisenstr. 1.
 — Karl, Fleischerstr., Dresdenerstr. 6.
 — Karl, Fleischerstr., Richtstr. 12.
 — Wilh., Hausmann, Berlinerstr. 17/18.
 — Otto, Holzhdlr., Sophienstr. 16. Geschäft
 Lessingstr. 11, ☐ 116.
 — Robert, Invalide, Crossenerstr. 25 a.
 — Otto, Kaufmann, Jüdenstr. 6.
 — Rich., Kaufmann, Roßmarkt 14.
 — Ferdin., Kirchenbeamter, Thilestr. 7.
 — Julius, Kollportagebuchhdlr., Leipzigerstr. 33.
 — Ferdin., Korbmacher, Bergstr. 9.
 — Aug., Kutscher, Tuchmacherstr. 45.
 — Friedrich, Kutscher, Zimmerstr. 4.
 — Karl, Kutscher, Fischerstr. 51 a.
 — Aug., Lehrer, Kurzestr. 3.
 — Paul, Lehrer, Görlitzerstr. 16 b.
 — Karl, Lohndiener, gr. Oderstr. 31 b.
 — Paul, Lokomotivheizer, gr. Müllroserstr. 56.
 — Gust., Kanzlist, Anger 7.
 — Gottlieb, Krankenwärter, Chauffeeestr. 5.
 — Karl, Maurer, Carlstr. 27.
 — Karl, Maurer, gr. Fruchtstr. 7.
 — Karl, Maurer, Schützenstr. 23.
 — Aug., Meier, Ruhnen 14.
 — Friedrich, Musiker, Crossenerstr. 3.
 — Julius, Pantoffelmacher, Peizerstr. 4.
 — Wilhelm, Polizeiergeant, Leipzigerstr. 19 c.
 — Benjamin, Portier, Bahnhofstr. 8.
 — Paul, Postassistent, Anger 3.
 — Karl, Postschaffner, Anger 3.
 — Karl, Restaurateur, gr. Oderstr. 56.
 — Karl, Schleifer, gr. Müllroserstr. 17.
 — Max, Schlosser, Mittelstr. 2.
 — Paul, Schlosser, Dresdenerstr. 19.
 — Paul, Schlosser, Roßmarkt 6.
 — Karl, Schmied, gr. Fruchtstr. 7 a.
 — August, Schneider, Tuchmacherstr. 78.
 — Gust., Schneidernstr., Holzhoffstr. 7.
 — Ernst, Schuhmachernstr., Mittelstr. 15.
 — Friedrich, Schuhmacher, Cottbusserstr. 5.
 — Heinrich, Schuhmacher, fl. Müllroserstr. 2.
 — Karl, Schuhmacher, gr. Müllroserstr. 80.
 — Rudolf, Schuhmachernstr., Richtstr. 74.
 — Wilh., Schuhmachernstr., Peizerstr. 4.
 — Wilh., Schuhmacher, gr. Oderstr. 34.
 — Gottl., Schuldiener a. D., Junkerstr. 7.
 — Karl, Sparkassen-Assistent, Oderdamm 2.

Lehmann, Friedr., Tischler, fl. Müllroserstr. 6 a.
 — Gust., Töpfer, Louisenstr. 3.
 — Karl, Töpfer, Luckauerstr. 11.
 — Karl, Weichensteller I. Kl. a. D., Carlstr. 8.
 — Aug., Werkmeister, Ferdinandstr. 9.
 — Hermann, Zimmermann, Carlstr. 2.
 — Ferd., Zugführer, Tunnelfstr. 13.
 — Anna, Arbeiterin, Leipzigerstr. 2.
 — Auguste, Arbeiterin, Fischerstr. 101.
 — Dorothea, Arbeiterin, Richtstr. 52.
 — Wilhelmine, Arbeiterin, Cüstrinerstr. 41.
 — Auguste, Aufwärterin, gr. Oderstr. 38.
 — Auguste, Fräulein, Anger 19.
 — Luise, Fräulein, Wilhelmspl. 6/9.
 — Pauline, vw. Kantor, Sophienstr. 22.
 — Anna, verw. Kaufmann, gr. Scharrnstr. 4.
 — Hedwig, vw. Lehrer, Bahnhofstr. 25.
 — Karoline, verw. Polizeimstr., Tunnelfstr. 11.
 — Marie, Rentiere, Richtstr. 38.
 — Bertha, Schneiderin, Richtstr. 92.
 — Emilie, Schneiderin, Richtstr. 8.
 — Luise, Waschfrau, Fischerstr. 19.
 — Ottilie, Witwe, Lebuser Mauerstr. 20.
 — Witwe, Rosenstr. 18.
 — Charlotte, Witwe, Schützenstr. 6.
 — Dorothea, Witwe, Platz am Schützenhause 7.
 — Emma, Witwe, gr. Scharrnstr. 13.
 — Henriette, Witwe, Beresinchen 4.
 — Karoline, Witwe, Breitestr. 4.
 — Karoline, Witwe, gr. Oderstr. 56.
 — Karoline, Witwe, Roßmarkt 7.
 — Marie, Witwe, Waschfrau, Fischerstr. 84.
 — Marie, Witwe, fl. Müllroserstr. 23.
 — Ottilie, Witwe, Waschfrau, Tuchmacherstr. 42.
 — Wilhelmine, Bergstr. 1.
 — Wilhelmine, Witwe, gr. Scharrnstr. 28.
 — Wilhelmine, Witwe, Schützenstr. 16.

v. Lehmann, Friedrich, Generalmajor z. D.,
 Fürstenwalderstr. 54.

† F. R. Lehmann Nachf. B. Kallinich,
 Galanterie- und Spielwaren-Handlung
 (A194), Regierungsstr. 19. Inhaber Kaufmann
 Bernhard Kallinich, Regierungsstr. 2.

Lehme, Ernestine, Mühlenbesitzerin, gr. Oderstr. 47

Lehmpfuhl, Karl, Arbeiter, gr. Scharrnstr. 8.

— Fried., Arbeiter, gr. Müllroserstr. 3.

— Fried., Arbeiter, gr. Scharrnstr. 90.

— Anna, Arbeiterin, gr. Müllroserstr. 69.

Lehmpuhl, Paul, Arbeiter, Fischerstr. 34.

— **gen. Saack**, Gust., Buchbinder, Richtstr. 63 a.

— Reinhold, Zimmergeselle, Buschmühlennw. 40.

Lehmpul, Karl, Arbeiter, gr. Müllroserstr. 7.

† Emil Lehnig, Hypotheken-, Grundstücks-
 u. Zinasso-Geschäft (1562), Jüdenstr. 15,
 Wohnung Gursch'sche Straße 1.

Lehnig, Adolf, Eis.-Betr.-Sekr., Linden 9.

— Adolf, Restaurateur, gr. Scharrnstr. 36.

Lehnig, Rich., Briefträger, Crossenerstr. 5.

— Karl, Schneider, Richtstr. 21.

— Auguste, Handelsfrau, Promenadengasse 2.

- Lehniger**, Ernst, Baunternehmer, Luisenstr. 4.
 — Gottlieb, Kastellan a. D., Anger 1.
 — Oskar, Kaufmann, Forststr. 7.
- Lehrerinnen-Seminar** Theaterstr. 11.
- Lehricke**, Wilh., Vorarbeiter, gr. Müllroferstr. 49.
- Leichenhallen:** Fürstenwalderstr. 11 12, Leipzigerstr. 22, auf dem Damnworstadtkirchhofe und auf dem Judenkirchhofe.
- Leider**, Ernst, Arbeiter, Luisenstr. 4.
 — Otto, Arbeiter, Sonnenburgerstr. 50a.
 — Alb., Schneidermstr., Berlinerstr. 6.
 — Wilh., Tischler, Sophienstr. 5.
- Leidicke**, Wilh., Arbeiter, gr. Scharnstr. 23.
- Leimberger**, Wilh., Schlosser, Nichtstr. 76.
- Leinberger**, Wilh., Schlosser, Tunnelstr. 4.
- Leindecker**, Luise, Rentiere, Dresdenerstr. 12.
- Leinweber**, Karl, Arbeiter, Fischerstr. 18.
- Leipelt**, Ernst, Arbeiter, Rosenstr. 4.
 — Wilh., Masseur, Fürstenwalderstr. 54i.
- Leipert**, Anna, Schneiderin, Neuer Markt 1a.
- Leipold**, Otto, Arbeiter, gr. Scharnstr. 32.
 — Emil, Büchsenmacher, Neuer Markt 7a.
 — Rich., Maler, Luisenstr. 3.
- Leipolt**, Sophie, Witwe, Fischerstr. 23.
- Leisegang**, Karl, Maurer, Blumenstr. 8.
- Leisering**, Gust., Schmiedemstr., Sonnenburgerstr. 51.
 — Rudolf, Webermeister, kl. Scharnstr. 22.
- Leisner**, Gottlieb, penj. Stationsportier, Berezindchen 8.
 — Marie, Kleinkinderschullehrerin, gr. Müllroferstr. 63.
- Leitlofer**, Theod., Arbeiter, Sophienstr. 10d.
 — Gust., Maler, Breitestr. 4.
- Leitner**, Herm., Tischlermstr., Tuchmacherstr. 24.
- Leitmann**, Hugo, Restaurant z. Franziskaner, Jüdenstr. 14.
- Leimberg**, Ernst, Eigentümer, Weidendamm 3b.
 — Max, Monteur, Bergstr. 63.
- Leimbken**, Wilh., Referendar, Anger 4.
- Leimgrübler**, Schlosser, Luckauerstr. 25.
- Leimke**, Richard, Kutscher, gr. Scharnstr. 80.
 — Reinh., Maler, Tuchmacherstr. 22.
 — Fried., Sergeant, Fürstenwalderstr. 34.
 — Rich., Stellmachermstr., Wilhelmplatz 13.
 — Karl, Töpfer, Beeskowerstr. 1.
 — Rojanie, Witwe, Cottbusserstr. 4.
 — Elise, Witwe, Blumenstr. 6.
- Leimm**, Ferd., Stat.-Assist. a. D., Peiserstr. 3.
- Leimke**, Karl, Polizei-Registrator, Blumenstr. 16.
- Leinger**, Aug., Arbeiter, Tuchmacherstr. 75.
- Leinhardt**, Phil., Schuhmacher, Carlstr. 27.
- Leincker**, Gust., Töpfer, Sonnenburgerstr. 58.
- Leining**, Joh., Arbeiter, Croßenerstr. 16.
- Leininger**, Otto, Arbeiter, Rosenstr. 81.
- Leinort**, Peter, Arbeiter, kl. Müllroferstr. 2d.
- Leinß**, Heinr., Arbeiter, kl. Müllroferstr. 2f.
 — Ludw., Schuhmacher, gr. Scharnstr. 36.
- Leinz**, Paul, Bureau-Diätar, Schmiedegasse 11.
 — Joh., Schneidermstr., Schmiedegasse 11.
- Leinz**, Joh., Schmied, Badergasse 3.
 — Michael, Schuhmacher, Dresdenerstr. 17.
 — Aug., Stellmacher, Bischofstr. 6.
 — Wilh., Stellmacher, Luisenstr. 3.
 — Herm., Tischler, Fischerstr. 79.
 — Auguste, Witwe, kl. Müllroferstr. 26.
 — Alma, Witwe, Grüner Weg 14.
- Lenzer**, Charlotte, Witwe, Schmalzstr. 12.
- Lenzinger**, Konrad, Tischler, Blumenstr. 8.
- Leonhard**, Agnes, vw. Rechtsanw. Gubenerstr. 31a.
- Leonhardt**, Otto, Arbeiter, Fischerstr. 92.
 — Gust., Orgelbauer, Fischerstr. 1.
- Leopold**, Herm., Maurer, Kofstr. 8.
 — Wilh., Schneider, Nichtstr. 76.
 — Henriette, Witwe, Leipzigerplatz 2b.
- Leppin**, Adolf, Rentier, Sophienstr. 18.
- † P. Lerch**, Seifensiederei (A 179), Oderstr. 46.
 Inhaber Kaufmann Herm. Lerch.
- Lerch**, Paul, Kaufmann, in Firma Eduard Weinedel Nachf., Drogen-, Farbe- und Parfümeriewaren-Handlung, gr. Scharnstraße 84. ☞ 263.
 — Luise, Witwe, gr. Oderstr. 46.
- Lerche**, Emil, Heizer, gr. Müllroferstr. 23b.
- Lerschke**, Karl, Lokomotivheizer, Leipzigerstr. 27.
 — Anna, Witwe, kl. Müllroferstr. 15.
- Leser**, Herm., Steingutdreher, Bergstr. 65.
- Leske**, Karl, Arbeiter, Weidendamm 3b.
- Lesfelt**, Hermann, Arbeiter, gr. Scharnstr. 59.
- Lesing**, August, Ober-Postdirektionssekretär, Fürstenwalderstr. 48g.
 — Pauline, Kochfrau, Fürstenwalderstr. 21.
- v. Lessing**, Klara, Fräulein, Linden 24.
- v. Lestock**, Rudolf, Hauptmann, Thilestr. 2.
- Lettow**, August, Generalkommissions-Kanzlist, Anger 15.
- Leuchtenberger**, Auguste, Ww., Blumenstr. 12.
- Leudolph**, Reinhold, Postinspektor, Gubenerstraße 37.
- Leuenberg**, Wilh., Lokomotivheiz., Tunnelstr. 3.
- Leutloff**, Ernst, Sattler, gr. Müllroferstr. 75.
 — Sophie, Witwe, Waschfrau, Peiserstr. 8.
- Leutsch**, Theodor, Maler, Hofmarkt 2.
 — Ferdinand, Rentier, kl. Scharnstr. 12.
 — Marie, Musiklehrerin, Hofhofsstr. 4.
- Leuß**, Aug., Aufwärterin, Fischerstr. 80.
- Levenhagen**, Ernst, Stellmachermstr., Nuhnen 14.
- † Louis Levin**, Produktenhandl. (A 263), Nichtstr. 16.
- Levin**, Adolf, Rentier, Halbestadt 1.
- † Max Levit**, Leinen- u. Weißwarenhandlg. (A 329), Oberkirchplatz 5. Inh. Kaufmann Curt Strauß, Nichtstr. 56.
- † Nachmann Levy**, Handel mit Getreide- und Hülsenfrüchten (A 374), Zunkerstr. 25.
- Levy**, Jakob, Handelsmann, Tuchmacherstr. 78.
 — H., Kaufmann, Zunkerstr. 25.
 — Max, Postverwalter a. D., Bergstr. 67.
 — Moses, Schuhmacher, Tuchmacherstr. 32.
 — Johanna, verw. Kaufmann, Halbestadt 32.

Levy, Emilie, Witwe, Breitestr. 33.
 — Hermann, Kaufmann, in Firma Julius Wedell, Kurzwaren- u. Schneiderartikelfabrik, Schmalzstr. 13, Wohnung Schmalzstr. 5.

Lewandowski, Frau, Schuhmacher, Rosenstr. 57.

Lewerenz, Eduard, Schuhmachermstr., Nichtstr. 21.

Lewin, Martin, Arbeiter, Cüstrinerstr. 31.
 — Heimmann, Handelsmann, Nichtstr. 38.
 — Louis, Handelsmann, Nichtstr. 16.

v. Lewinski, Felix, Hauptmann, Fürstenwalderstr. 48e.

† **Gebr. Lewy**, Metallwarenfabrik (A 107), Croßenerstr. 1. Inhaber Kaufm. Louis Bernhard, Profur. Rosa Bernhard.

Lewy, Alexander, Dr. med., prakt. Arzt, Brückthorstr. 1. Vom 1. 4. 1901 ab Bischofstr. 15.

Lex, Max, Weber, Fürstenwalderstr. 4.

Ley, Friedrich, Kaufmann, Leipzigerstr. 16e.

Licht, Hermann, Schneider, Roßmarkt 19.

† **J. Lichtenberg**, Leinenhandlung und Wäschefabrik (A 212), gr. Scharnstr. 58. Inhaber Kaufmann Julius Lichtenberg, ☐= 151.

Lichtenberg, Ferdinand, Kutn., Regierungsstraße 2.
 — Klara, Rentiere, Croßenerstr. 19.
 — Pauline, Witwe, Wilhelmsplatz 6 9.

Lichtenfeld, Wilh., Handelsmann, gr. Müllroserstraße 62.

Lichtenstein, Hermann, Dr. med., Spezialarzt für Wasserh.-Verfahren, Theaterstr. 3.

Liebchen, Ferdinand, Arbeiter, Ziegelstr. 9.
 — Hermann, Eisendreher, Taubenstr. 2.
 — Ernst, Rutscher, Cüstrinerstr. 1.
 — Johanna, Witwe, Wiesenstr. 19.

Liebe, Paul, Kammereibuchhalter, Leipzigerpl. 1.
 — Karl, Wagenführer, gr. Müllroserstr. 6.
 — Bernhardine, Rentiere, Fürstenwalderstr. 1.

Liebke, Karl, Rentier, Fürstenwalderstr. 17.

Liebelst, Julius, Schneidermstr., Nichtstr. 9.

Liebenau, Otto, Posamentier, Neuer Markt 2.
 — Louis, Schlosser, Stiftsplatz 5.
 — Gustav, Schmied, kl. Müllroserstr. 17.
 — Marie, Witwe, Croßenerstr. 27b.

Liebenhagen, Wilh., Fleischarmstr., Dresdenerstraße 15.
 — Wilh., Rentier, Tuchmacherstr. 72.

Liebenow, Johanna, Buschmühlenweg 11.
 — Karl, Arbeiter, kl. Fruchtstr. 2.
 — Emma, verw. Rentier, Brückthorstr. 1.

Liebhart, Hermann, Arbeiter, Sophienstr. 5.

Liebholz, Robert, Arbeiter, gr. Müllroserstr. 9.
 — Martin, Böttcher, Beresinchen 4.

Liebig, Klara, Witwe, gr. Müllroserstr. 82.

Liebold, Albin, Fleischarmstr., Nichtstr. 27.

Liebrecht, Wilh., Reg.- u. Forstrat, Halbestadt 3.

Liebreich, Hugo, Hoboist, Carlstr. 15.

Liebscher, Hermann, Fleischarmstr., Sonnenburgerstr. 1.

Liebscher, August, Rentier, Cüstrinerstr. 15a.

Liebschner, Oskar, Arbeiter, Blumenstr. 11.

Liedtke, Rudolf, Arbeiter, Nichtstr. 28.
 — Theodor, Generalkommissions-Sekretär, Leipzigerstr. 17a.
 — Rudolf, Schmied, Rosenstr. 81.
 — Karl, Sattler, Fischerstr. 39.
 — Klara, verw. Kaufmann, gr. Scharnstr. 76/78.

Lieffe, Karl, Schneidermstr., Anger 7.

Liehr, Fritz, Buchhalter, Jüdenstr. 11.
 — Emil, Schuhmacher, Berlinerstr. 48.

Lieffeldt, Emil, Regierungs-Sekretär, Lessingstr. 3.

† **W. Lienau & Sohn**, Weingroßhandlung (A 188), gr. Oderstr. 15, ☐= 15. Inh. Kaufmann Martin Lienau, Halbestadt 29, ☐= 133.

Lienau, Johannes, Kaufmann, gr. Oderstr. 15.

Liepe, Wilh., Handelsmann, Fischerstr. 18.
 — Karl, Schuhmacher, Rosenstr. 69.

† **August Lierisch**, Maschinenimportgeschäft, Spezialität: Pumpen für jeden Gebrauch, Gummifabrikate für technische Zwecke und Leder- und Treibriemen-Handlung (A 110), gr. Scharnstr. 87b, ☐= 198. Wohnung Breitestr. 23e.

Lierisch, Emil, Arbeiter, Weidendamm 3.
 — Ferdinand, Arbeiter, gr. Müllroserstr. 30.
 — Johann, Arbeiter, Fischerstr. 29.
 — Otto, Arbeiter, Cüstrinerstr. 33a.
 — Paul, Arbeiter, Marienstr. 1.
 — Rudolf, Arbeiter, Dresdenerstr. 20.
 — Gustav, Bäckerstr., Roßstr. 8.
 — Paul, Kesselschmied, Schützenstr. 24.
 — Louis, Lederzurichter, Lebuser Mauerstr. 4.
 — Gustav, Schuhmachermstr., Leipzigerstr. 6.
 — Ernst, Tischler, Kiebergasse 1.
 — Ernst, Tischler, Luckauerstr. 2.
 — Gustav, Zimmermann, Fischerstr. 29.
 — Auguste, Eigentümerin, Sandstr. 4a.
 — Wilh., Näherin, Croßenerstr. 11.

Lierse, Ernst, Postschaffner, Nichtstr. 34.

Liesfeld, Gustav, Arbeiter, kl. Fruchtstr. 1.
 — Otto, Töpfer, kl. Fruchtstr. 3b.
 — Anna, Waschfrau, gr. Scharnstr. 7.

Liesick, Wilh., verw. Rentier, Roßmarkt 14.

Liesl, Wilh., Arbeiter, Tschechsch. Oberweg 11b.

Lieske, Franz, Korbmachermstr., gr. Oderstr. 11.

Liesk, Karoline, Kochfrau, Regierungsstr. 22.

Lillack, Karl, Photograph, Fürstenwalderstr. 33d.

Linde, Leopold, Lithograph, Dresdenerstr. 4.

Linde, Heinrich, Bahnwärter, Buschmühlenweg 28.
 — Arnold, Kaufmann, Fürstenwalderstr. 47g.
 — Bernh., Schmied, Tunnelstr. 8.

Lindecke, Karl, Tischlernstr., Tuchmacherstr. 15.

Lindenau, Karl, Weißgerber, Ziegelstr. 22.

Lindener, Aug., Arbeiter, Cüstrinerstr. 15.
 — Max, Postschaffner, gr. Scharnstr. 67.

† **G. Lindemann**, Möbelhandlung u. Tapezier-Geschäft (1551), gr. Scharnstr. 39. Inhaber Gustav Lindemann.

Lindemann, Karl, Arbeiter, Carlstr. 13.
 — Wilh., Arbeiter, Carlstr. 37.
 — Max, Biergroßhdlg., Bahnhofstr. 22, ☐=242.
 — Ernst, Eigent. u. Schankwirt, Weidendamm 4a.
 — Robert, Maler, Luckauerstr. 24.
 — Karl, Rentier, Croßenerstr. 26a.
 — Louis, Restaurant., Beresfinchen 7 (Leipzigerhof).
 — Ernst, Spezialkommissions-Bureau-Diätar, Louisestr. 7.
 — Gustav, Tapeziermstr., gr. Scharrnstr. 39.
 — Henriette, Arbeiterin, Bischofstr. 23.
 — Luise, Arbeiterin, gr. Oderstr. 30.
 — Wilhelmine, Arbeiterin, Fischerstr. 41.
 — Aug., Eigentümerin, gr. Oderstr. 8.
 — Luise, Rentiere, Bohnhofstr. 22.
 — Wilhelmine, Witwe, Koßmarkt 8a.
Lindner, Ferd., Bauaufseher, gr. Müllroserstr. 38.
 — Oskar, Bureauvorsteher, Fischerstr. 48.
 — Reinh., Maler, Carlstr. 25.
 — Paul, Pastor, Bahnhofstr. 25.
 — Theodor, Schneidermstr., Blumenstr. 3a.
 — Aug., Schuhmacher, Collegienstr. 10.
 — Emil, Stellmachermstr., Koßmarkt 15.
 — Luise, Arbeiterin, Nichtstr. 55.
 — Emilie, Frau, Friedrichstr. 8.
 — Rosa, Fräulein, Schulstr. 17.
 — Ottilie, Näherin, Fischerstr. 48.
 — Therese, Rentiere, Leipzigerstr. 23 f.
 — Marie, Witwe, Nichtstr. 94/95.
Lindt, Marie, Witwe, Louisestr. 7b.
Linke, Aug., Arbeiter, Gelbe Presse 5.
 — Aug., Arbeiter, Sonnenburgerstr. 3.
 — Friedr., Arbeiter, Luckauerstr. 22.
 — Heinr., Arbeiter, Weidendamm 4a.
 — Paul, Arbeiter, Berlinerstr. 45.
 — Wilh., Arbeiter, kl. Fruchtstr. 3.
 — Reinh., Bäckerstr., Koßmarkt 25.
 — Karl, Briefträger, Park 5.
 — Wilh., Briefträger, Tunnelstr. 10.
 — Karl, Gärtner, kl. Müllroserstr. 2 f.
 — Ferd., Invalide, Mittelstr. 7.
 — Gust., Invalide, Bergstr. 57.
 — Heinr., Kaufmann, Lebuser Mauerstr. 12.
 — Gottlieb, Kommissionär, Fischerstr. 75.
 — Gust., Lokomotivführer, Carlstr. 8.
 — Paul, Lokomotivführer a. D., Leipzigerstr. 36.
 — Karl, Masseur, gr. Scharrnstr. 73.
 — Karl, Schaffner, Peizerstr. 2.
 — Karl, Schriftfeger, gr. Oderstr. 6.
 — Karl, Steinfeger, Blumenstr. 7a.
 — Marie, Arbeiterin, Schmiedegasse 5.
 — Ernestine, Näherin, Fischerstr. 104.
 — Luise, Witwe, Mittelstr. 17.
 — Auguste, Witwe, Tuchmacherstr. 27.
 — Marie, Witwe, Carlstr. 14.
Linow, Anna, kl. Müllroserstr. 16.
Lins, Max, Lehrer, Stiftsplatz 7.
Linsenbarth, Bertha, Verwalterin, Nichtstr. 47/48.
Lrhr. v. Linstow, Wilh., Leutnant, Fürstenwalderstr. 34.

Lünzer, Wilhelm, Gastwirt, Breitestr. 27.
Lipke, Adolf, Barbier u. Friseur, Marienstr. 1.
Lippmann, Paul, Telegraphen-Assistent, Halbestadt 31.
Lischek, Johann, Mälzer, Linden 2.
Lisiecke, Stanisł., Blätterin, Tuchmacherstr. 9.
List, Karl, Arbeiter, Tunnelstr. 1.
 — Berth., Postschaffner, gr. Scharrnstr. 47.
 — Heinr., Schäfer, Croßenerstr. 31.
v. List, Max, Leutnant, Koßstr. 8.
Liszkowski, Jul., Former, kl. Fruchtstr. 3 b.
Litsche, Gust., Direktor, Leipzigerstr. 37.
Litten, Josef, Kaufmann, in Firma Central-Bazar Josef Litten, Schmalzstr. 15/16.
Littmann, Herm., Bohrmstr., Fischerstr. 22.
 — Aug., Tischlermstr., Tuchmacherstr. 20.
 — Paul, Tischler, Fischerstr. 85/86.
Löbbicke, Wilh., Ackerbürger, Neuer Markt 3 4.
Löber, Moriz, Schuhmachermstr., Dresdenerstraße 2.
Robert, Paul, Arbeiter, Fischerstr. 73.
 — Robert, Böttcher, Nichtstr. 10.
 — Theod., Töpfer, Tuchmacherstr. 25.
Löchel, Karl, Rentier, Schützenstr. 23.
Löchelt, Herm., Dachdeckerstr., Croßenerstr. 3.
 — Marie, Witwe, Sophienstr. 7.
 — Mathilde, Witwe, Wiesenstr. 1.
 — Pauline, Witwe, gr. Oderstr. 59.
Löhert, Emil, Hausmeister, Stiftsplatz 6.
Löcke, Heinr., Arbeiter, gr. Müllroserstr. 75.
Löde, Rudolf, Zimmermann, Carlstr. 13.
Loff, Karl, Dachdecker, gr. Müllroserstr. 14.
Löffler, Karl, Arbeiter, Carlstr. 24.
 — Gustav, Arbeiter, kl. Müllroserstr. 2 f.
 — Wilh., Arbeiter, Carlstr. 31.
 — Wilh., Arbeiter, kl. Müllroserstr. 2 c.
 — Wilhelm, Arbeiter, gr. Müllroserstr. 73.
 — Wilh., Bierfahrer, Cüstrinerstr. 33 d.
 — Karl, Theatermaler, Sanewald 3.
Loge, Robert, Arbeiter, Holzhofstr. 19.
 — Lydia, Witwe, Holzhofstr. 19.
Loge zum aufrichtigen Herzen, Logenstr. 5.
Lohde, Ida, Witwe, Ziegelstr. 35.
Löhde, Aug., Mil.-Anwärter, Junferstr. 24.
 — Wilh., Weichensteller, gr. Müllroserstr. 78.
 — Anna, Wäscherin, Anger 17.
 — Karoline, Witwe, gr. Müllroserstr. 77.
 — Wilhelmine, Witwe, Tuchmacherstr. 40.
Lohm, Ernst, Arbeiter, gr. Scharrnstr. 28.
Löhmman, Emilie, Witwe, kl. Scharrnstr. 5.
 — Wilhelm, Arbeiter, Berlinerstr. 46.
Lohmütz, Rich., Feldw., Fürstenwalderstr. 34.
Lohoff, Herm., Rektor, Forststr. 6.
Lohrber, Wilh., Bildhauer, Nichtstraße 91, Werkstatt Nichtstr. 16.
Lohse, Paul, Arbeiter, Leipzigerplatz 2a.
Lokal- und Straßenbahngesellschaft, Allgemeine Betriebsverwaltung Frankfurt a. D. Bachgasse 4. Bureau: Fischerstr. 6, ☐= 57.
Loniüs, Therese, Witwe, Wilhelmshpl. 24.

Loock, Gust., Bremser, Cottbusserstr. 6.
Loosch, Ernestine, Blätterin, Cottbusserstr. 7.
Loose, Jul., Arbeiter, Carlstr. 24.
 — Jul., Instrumentenmach., gr. Müllroserstr. 34.
 — Aug., Witwe, Fischerstr. 9.
Looh, Louise, Arbeiterin, Roßmarkt 25.
Loohs, Gottl., Arbeiter, Tschechyschnower Oberweg 15a.
 — Gustav, Kutscher, Lichtenbergerstr. 1c.
 — Wilh., Arbeiter, Görligerstr. 22.
 — Paul, Tischler, Breitestr. 27.
Lopens, Karl, Arbeiter, gr. Müllroserstr. 51.
Löpert, Wilhelm, Arbeiter, Wasserstr. 1.
 — Franz, Arbeiter, Louisenstr. 3.
Lordain, Max, Maurerstr., Zimmerstr. 2.
Lorenz, Herm., Arbeiter, Schützenstr. 8.
 — Theodor, Arbeiter, Rosenstr. 58.
 — Wilh., Arbeiter, Weidendamm 1a.
 — Otto, Handelsmann, Rosenstr. 93.
 — Karl, Juwale, Bergstr. 4.
 — Ad., Kaufmann, Cüstrinerstr. 12.
 — Karl, Lohndiener, Regierungsstr. 16.
 — Otto, Magistratsbote, Anger 5.
 — Otto, Rentier, Görligerstr. 13.
 — Wilh., Schuhmachermstr., Sub. Mauerstr. 8.
 — Alb., Tischlermstr., Holzmarkt 4.
 — Luise, Witwe, Dderstr. 38.
Lorke, Herm., Maurer, gr. Müllroserstr. 48.
 — Rob., Schneidermstr., Taubenstr. 2.
 — Georg, Instrumentenmacher, Taubenstr. 2.
Lörke, Paul, Bäckerstr., Regierungsstr. 9.
 — Aug., Restaur., Restaurant Bergschlößchen, Tschechyschnower Oberweg 4a.
Lormes, Friedr., Bureau-Vorst., Sophienstr. 10f.
Losanski, Wilh., Bremser, Dresdenerstr. 20.
 — Wilh., Schneidermstr., Schmalzstr. 4.
Losansky, Wilh., Arbeiter, Fürstenwalderstr. 44.
 — Wilh., Kirchhofswärter, Leipzigerstr. 22.
 — Emilie, Kinderfrau, kl. Scharrnstr. 16.
 — Marie, Witwe, gr. Müllroserstr. 63.
Löschgold, Abrah., Schneidermstr., Richtstr. 56.
Löschhorn, Ed., Cigarrenfabrik., Roßmarkt 27.
 — Amalie, Fräul., Wilhelmshpl. 6/9.
 — Mathilde, Näherin, Wiesenstr. 14.
Löschke, Karl, Arbeiter, Halbestadt 12.
 — Franz, Arbeiter, Sonnenburgerstr. 36.
 — Wilh., Arbeiter, Weidendamm 4b.
 — Ad., Tabaksarbeiter, Anger 16.
 — Friedr., Cigarrenmacher, gr. Fruchtstr. 6b.
 — August, Feuerwehrmann, Roßmarkt 8a.
 — Heinr., Fuhrmann, Sonnenburgerstr. 36.
 — Wilh., Juwale, kl. Müllroserstr. 23.
 — Heinrich, Maler, gr. Scharrnstr. 38.
 — Rich., Schlosser, Tunneststr. 11.
 — Otto, Schneidermstr., Richtstr. 30.
 — Ed., Schuhmacher, gr. Scharrnstr. 88.
 — Ferd., Zimmermann, Wasserstr. 2/3a.
Löschmann, Aug., Arbeiterin, Schmiedeg. 6.
Losensky, Karl, Arbeiter, Berlinerstr. 15.
 — Friedr., Arbeiter, Berlinerstr. 23.

Losensky, Herm., Arbeiter, Cüstrinerstr. 33c.
 — Paul, Bremser gr. Müllroserstr. 56.
 — Ernst, Eigentümer, Neuer Markt 5d.
 — Otto, Eigentümer, Bergstr. 67.
 — Otto, Eigentümer, Neuer Markt 5b.
 — Ed., Heizer, Badergasse 3.
 — Aug., Maurerpolier, gr. Müllroserstr. 19.
 — Heinr., Werkführer, Berlinerstr. 17/18.
 — Anna, Näherin, Richtstr. 20.
 — Dorothea, Witwe, Neuer Markt 6.
Loeser, Ottomar, Rechtsanw. 223.
 Wilhelmshpl. 20.
Losinski, Paul, Arbeiter, Sonnenburgerstr. 28.
Lossie, Ernst, Hülfsbremser, gr. Müllroserstr. 29.
Lossin, Rich., Laternenwärter, Spornmacherg. 18.
Lossow, Gust., Schuhfabrikant, Fischerstr. 16.
Lott, Herm., Schmied, Leipzigerstr. 21c.
Lothhammer, Luise, Arbeiterin, Rosenstr. 18.
 — Rosalie, Ausbesserin, gr. Müllroserstr. 11a.
† W. Löwe, Cigarrenfabrik (A 311), Leipzigerstr. 16b. Inh. Kaufm. Wilh. Löwe.
Löwe, Karl, Arbeiter, Carlstr. 25.
 — Emil, Postschaffner, gr. Müllroserstr. 66.
 — Marie, verm. Gendarm, Leopoldstr. 6.
Löwenapotheke, siehe Königl. privil. Löwenapotheke.
Löwenberg, Aug., Arbeiter, Chauffeestr. 9b.
 — Minna, verm. Doktor, Tuchmacherstr. 53.
† Ida Löwenstein, Manufaktur- und Kesterhandlung (A 127), Jüdenstr. 14, Wohnung Richtstr. 43.
Loewenstein, Karl, Justizrat, Rechtsanwalt und Notar, gr. Dderstr. 52. 219.
 — Dr. med., Halbestadt 35. 216.
 — Rosalie, Witwe, Richtstr. 34.
† Paul Löwenthal, Posamentierwarenhandlung (A 201), gr. Scharrnstr. 64, Wohnung Junferstr. 24.
Lua, Wilh. Lehrer u. Kantor, Leipzigerstr. 24a.
Lubahn, Jul., Privatier, Oberkirchplatz 5.
Lubarisch, Sam., Dr., Sanitätsrat, Anger 16.
Lube, Wilh., Stat.-Assistent, Görligerstr. 14, vom 1. 4. 1901 Carlstr. 21.
† S. Lüben, Baumschule, u. Gärtnerei (1541), Bergstraße 51, 192. Inhaber Stadtältester u. Gärtnereibes. Herm. Lüben.
Lüben, Georg, Büchsenmacher, Sandstr. 12.
 — Alwine, Rentiere, Anger 10.
 — Anna, Tabakarbeiterin, Leopoldstr. 7.
 — Bertha, Witwe, Leopoldstr. 4.
Lubisch, Karl, Kriegsinvalide, Bergstr. 5a.
Lubitz, Karl, Arbeiter, Rosenstr. 28.
Lübke, Emil, Vicefeldwebel, Fischerstr. 104.
Lubosch, Auguste, Waisemutter, Park 6/7.
Lubrich, Heinr., Feldw., Fürstenwalderstr. 34.
Lubusch, Wilh., Arbeiter, kl. Müllroserstr. 1.
Lucas, Karl, Arbeiter, Richtstr. 104.
 — Herm., Dachdeckerstr., gr. Scharrnstr. 31.
 — Albertine, Witwe, Sonnenburgerstr. 10.
Lucht, Ludw., Kanzleirat, Linden 9.

Lucht, Alb., Ober-Postassistent, Fürstenwalderstraße 48h.

Luch, Friederike, Witwe, Cottbuserstr. 9.

Lück, Gust., Schneider, Breitestr. 17.
— Auguste, Schälfräulein, Croßenerstr. 3.

† **Adolf Luckan**, Kolonial-, Materialwaren-Handlung u. Destillation (A 66), Leipzigerstraße 4 u. 6, Inhaber Kaufmann Gustav Luckan, Leipzigerstr. 6.

Lucke, Karl, Schneider, Rosenstr. 69.
— Karl, Schneidernstr., Sophienstr. 10f.
— Emilie, Witwe, Berlinerstr. 23.

Lücke, Karl, Rechnungsrat a. D., Anger 21 22.
— Pauline, Witwe, Jakobstr. 6.

Luckenwald, Rich., Arbeiter, Schmalzstr. 3.

Luckwald, Marie, vw. Appellationsgerichtsrat, Wilhelmplatz 16.

Lude, Wilh., Beamter der apostol. Gemeinde, Tunnelfstr. 7.

Lüder, Theod., Arbeiter, Cüstrinerstr. 33d.

Lüders, Karl, Bürstenmacher, Sandstr. 8a.

Ludewig, Wilh., Kaufm., gr. Oderstr. 17.

Lüdicke, Marie, Fräulein, Stiftsplatz 2.

Ludolph, Albert, Lehrer, Bischoffstr. 6.

† **Oskar Ludwig**, Garderoben-Geschäft (A 69), gr. Scharnstr. 69, Wohnung Junkerstr. 25, ☒ 185. Prokurist Kaufmann Gustav Köhler.

Ludwig, Louis, Arbeiter, Berlinerstr. 23.
— Rob., Instrumentenmacher, Berlinerstr. 38.
— Karl, Arbeiter, Steingasse 1.
— Phil., Oberlehrer, Buschmühlenweg 8.
— Paul, Schneider, Lebuser Mauerstr. 5.
— Joh., Schuhmacher, Leipzigerstr. 35.
— Anna, Ww., gr. Oderstr. 11.

Lust, Emil, Arbeiter, Tunnelfstr. 5.
— Karl, Eisenhobler u. Eigentümer, Ziegelstr. 11.
— Friedr., Laternenwärter, Nichtstr. 35.

† **Lust & Rosnow**, Trikotagen-, Woll- u. Wäsche-Geschäft (A 349) Nichtstr. 43. Inh. Kaufmann Max Lust. Prokuristin Frau Martha Lust.

Lutas, Wilh., Schmied, gr. Müllroserstr. 11a.
— Amalie, Händlerin, Junkerstr. 3.
— Emma, verw. Zahlmeister, Leipzigerplatz 2.

Lufowski, Wladislaus, Bremser, Junkerstr. 7.

Lulch, Frib, Schuhmacher, Forststr. 2.

Lurke, Karoline, Witwe, Berlinerstr. 23.

Lurh, Gustav, Dampf-Bettfedern-Reinigungs-Anstalt, Marktplatz 9, Geschäftslokal Junkerstraße 21.

Luschnat, Daniel, Arbeiter, Bergstr. 17.

Lustig, Marie, Arbeiterin, gr. Müllroserstr. 47.

Lutherisches Waisenhaus, Park 6 7.

Luther, Wilhelm, Arbeiter, gr. Müllroserstr. 82.
— Ernst, Steingutdreher, Anger 26.
— Henriette, Witwe, Tischschm. Oberweg 10.

Lutter, Gustav, Kantinenpächter, Logenstr. 9/10.

Lüttich, Rich., Schlosser, Görlitzerstr. 3.
— Pauline, verw. Schleusenmstr., gr. Oderstr. 37.

Lutz, Lina, Fräulein, Halbestadt 17.

Lutze, Elisabeth, Anger 14.

† **Adolf Lütow**, Königl. Lottericeinnehmer, Kolonial- u. Materialwaren-Handlung en gros, Landesprodukten-Handlung u. Expeditionsgeschäft (A 97), Breitestr. 31, ☒ 200.

Freiherr v. Lütow, Henning, Hauptmann u. Kompagniechef, Linden 3.

Luz, Joseph, Kantor a. D., Junkerstr. 9.

Luzenburg, Mich., Steingutdreher, Chausseestr. 9b.

Freiherr v. Lutzer, R., Leutnant, Fürstenwalderstr. 4.

M.

Maasch, Franz, Schuhm., Rosenstr. 80.

Maasch, Peter, Invalide, Peizerstr. 10.
— Bernh., Ober-Post-Dir.-Sekt., Sophienstr. 10f.

v. Mach, Friedr., Leutnant, Roßmarkt 1.

Machatzky, Karl, Arbeiter, Theaterstr. 1.

Machlet, Karl, Eisenbahn-Stations-Assistent, Görlitzerstr. 13.

Machnick, Alb., Schuhmacher, Tuchmacheerstr. 12.

Machol, Paul, Schmied, Rosenstr. 3.

Maciejewski, Stefan, Arbeiter, Schützenstr. 16.

Mack, Theophila, Witwe, Halbestadt 17.

Macke, Herm., Tischlernstr., Judenstr. 4/5.

Madaista, Pauline, Witwe, Hanewald 1.

Mädel, Aug., Viktualienhändlerin, Rosenstr. 37.

Mäder, Aug., Brauereibesitzer, Leopoldstr. 5a.

Magdeburg, Wilh., Kaufmann, Linden 4, und Richard Magdeburg, Kaufmann, Nichtstr. 66, beide Inhaber der Firmen S. C. Baswitz, Expeditions-, Kommissions-, Agentur- u. Möbeltransport-Geschäft, Judenstraße 14, und Nichtstr. 63a, und R. W. Schulze, Expeditionsgeschäft u. Kohlenhandlung, gr. Scharnstr. 47.

Magister, Friedr., Schneidernstr., Oderstr. 57.

Magistrat, Rathaus, Marktplatz 11, ☒ 5.
— Forstabteilung, Bischoffstr. 20, ☒ 257.

Magistrats-Sitzungs-Saal im kleinen Rathaus, Zimmer 20.

Magnus, Wilh., Lokomotivf., Luckauerstr. 25.
— Susanne, verw. Pastor, Ferdinandsstr. 9.
— Marie, Witwe, Anger 8.

Mahling, Pauline, Witwe, Sophienstr. 21.

Mahlke, Hermann, Arbeiter, Ruhnen 10.

Mahn, Helene, Witwe, gr. Scharnstr. 56/57.

Mahnkopf, Math., Fräulein, Kopfstraße 3.

Mai, Joh., Handelsmann, Rosenstr. 57.
— Aug., Maurer, Schützenstr. 7.

Maier, Karl, Arbeiter, Weidendamm 4b.
— Wilh., Arbeiter, kl. Müllroserstr. 16.
— Martin, Kaufmann, gr. Scharnstr. 74.
— Valentin, Maler, Bergstr. 63.
— Karl, Polizeimeister, Neuer Markt 11.
— Ernst, Schlosser, Roßmarkt 4.

Maier, Paul, Sergeant, Kurze Str. 3.
 — Josef, Schlosserstr., Tuchmacherstr. 42.
 — Wilh., Schmied, gr. Müllroserstr. 11a.
Mailf, Josef, Schlosser, Luckauerstr. 8.
 † **Paul Maire**, Schuhfabr., (346) Dresdener-
 straÙe 5, Wohnung Carlstr. 27.
Maire, Otto, Arbeiter, gr. Müllroserstr. 46a.
 — Herm., gepr. Lokomotivh., gr. Müllroserstr. 35.
 — Rob., Rentier, Lindenstr. 17.
 — Heinr., Schuhmachermstr., gr. Schaarnstr. 31.
 — Aug., Rentiere, Croßenerstr. 1a.
Malarek, Joh., Arbeiter, Tuchmacherstr. 72.
Malcher, Josef, Formermstr., Schmalzstr. 10.
 — Leop., Leitungsrevisor, kl. Oderstr. 10.
Malchow, Aug., Arbeiter, Rosenstr. 34.
Malcomeß, Wilh., Frl., Rentiere, Berlinerstr. 39.
Malengrio, Emil, Arbeiter, Fischerstr. 21.
 — Joh., Arbeiter, Leipzigerstr. 23.
 — Rud., Arbeiter, gr. Müllroserstr. 9.
Maler, Otto, Maler, Fischerstr. 16.
Malewski, Michael, Altfiger, Spornmacherg. 4.
Malinowsky, Ignaz, Schuhmachermstr., Tuch-
 macherstraße 36.
Malitz, Emilie, Witwe, Carlstr. 30.
 v. **Malkahn**, Klara, Freiin, Wilhelmpl. 20.
 — Antonie, Rentiere, Linden 5.
Maluzek, Stanisl., Schuhm., Nichtstr. 30.
Mampe, Luise, Handarbeiterin, Jüdenstr. 8.
Mandt, Aug., Barbier, kl. Scharnstr. 16.
Mandte, Karl, Bierfahr., Fürstenwalderstr. 47a.
Mancgenhof, Oderstr. 28, ehemalige städtische
 Reitbahn, jetzt Feuerw.-Hauptwache, ☐=174.
Mangelow, Th., Reg.-Kanzl.-Diätar, Carlstr. 21g.
 — Paul, Schuhmachermstr., gr. Scharnstr. 12.
Mann, Gottl., Hauptlehrer a. D., Bergstr. 52c.
 — Friedrich, Kammereikassen = Oberbuchhalter,
 Gursch'sche Str. 3.
 — Gustav, gepr. Lokomotivheizer, Peizerstr. 3.
 — Ernst, Maler, Tuchmacherstr. 27.
 — Dr., Ostar, Professor, Prorektor am Real-
 gymnasium, Theaterstr. 3.
 — Berthold, Schuhmachermstr., Schmalzstr. 4.
 — Wilh., Schuhm., Beresinchen 1.
 — Karl, Vicewachtmstr., Holzhoffstr. 16.
 — Charl., Arbeiterin, Ziegelstr. 25.
 — Joh., Aufwärterin, Fischerstr. 56.
 — Martha, Lehrerin, Theaterstr. 3.
 — Elise, Schneiderin, Park 4.
 — Emilie, Rentiere, Theaterstr. 2.
 — Franziska, Rentiere, gr. Oderstr. 2.
Mannheim, Uricke, Witwe, Jakobistr. 4.
Manscheck, Leo, Schuhmacher, Rosenstr. 74.
Mansfeld, Joh., Rentiere, Sophienstr. 2a.
Manthey, Joh., Arbeiter, Tuchmacherstr. 6.
Mantz, Marie, Witwe, Schulstraße 8.
 — Luise, Witwe, Ziegelstr. 21.
 — Marie, Fräulein, gr. Scharnstr. 5.
 † **Mantz & Gerstenberger**, Möbelfabrik
 (A 358) Schulstr. 8. Inhaber Witwe Marie
 Mantz u. Kaufmann Moriz Gerstenberger.

Manze, Wilh., Eigentümer, Sonnenburgstr. 59.
Marascheck, W., Frl., Gubenerstr. 28.
Marawski, Wilhelm, Arbeiter, Holzhoffstr. 40.
Maraszek, Johannes, Sattler, Cottbusserstr. 9.
Marbach, Karl, Hülsfbremser, Beresinchen 8.
Marcel, Emilie, Fräulein, Rentiere, Gubener-
 straÙe 30/31.
Marcus, Sigism., Kaufmann, Tuchmacherstr. 38.
 — Samuel, Rentier, Stiftsplatz 10.
Marcuse, Johanna, Rentiere, Jakobistr. 4.
Marderwald, Albertine, Witwe, Fischerstr. 9.
Marggraf, Aug., Arbeiter, Hanewald 3.
 — Ernst, Arbeiter, Leipzigerstr. 12.
 — Karl, Arbeiter, Rosenstr. 3.
 — Wilhelm, Arbeiter, Fischerstr. 28.
 — Gottlieb, Bierverleger, Nichtstr. 44.
 — Aug., Bremser, Carlstr. 28.
 — Moriz, Schuhmacher, kl. Müllroserstr. 2e.
Marggraff, August, Arbeiter, Roßstr. 13.
Marholz, Wilhelm, Privatier, Louisenstr. 2.
Mariensfeld, Rob., Vorarbeiter, Halbestadt 5.
Mariensstift, katholisches Erziehungs-Institut,
 Marienstr. 3.
Mark Brandenburg, Hotel. Inhaber Fritz
 Stänke, Bahnhofstr. 11, ☐=119.
Markgraf, Friedr., Postschaffner, Buschmühlen-
 weg 15.
Märkisch, Karl, Zimmerm., gr. Müllroserstr. 66.
 † **Märkische Kerzenfabrik Heilborn**
 & Co. (A 100), gr. Müllroserstr. 53,
 ☐=173. Inhaber Kaufmann Leopold
 Heilborn.
 † **Märkische Maschinenbauanstalt**
 „**Tentonia**“ (A 60), Inhaber Ernst
 Haake, Beeskowerstr. 13.
Märkischer Verein zur Prüfung und
Ueberwachung von Dampfkesseln,
 Bahnhofstr. 5a, ☐=44.
 † **Märkisches Brauhaus J. Sohr**,
 Brauerei u. Mälzerei (A 316), Fischerstr. 8.
 Inhaber Brauereibesitzer Julius Sohr.
Marks, Karl, Schleifer, Beeskowerstr. 1.
 — Wilh., Schneidermstr., Nichtstr. 77.
 — Gustav, Schornsteinfegermstr., Croßenerstr. 3.
Markschffel, Wilh., Handschuhmachermstr.,
 kl. Scharnstr. 10.
 — Friedrich, Stuckateur, Berlinerstr. 43/44.
 † **D. Markus**, Holzhandl. (1590), Leipziger-
 straÙe 1d, Lagerplatz Thilestr. 13, ☐=142.
 Inhaber David Markus, Linden 20.
Marofke, Karl, Bäckerstr., Roßmarkt 8.
Marofke, Johanna, Witwe, Berlinerstr. 23.
Marofsky, Bertha, Rentiere, Nichtstr. 85.
Marquard, J., Hauptlehrer, Schmalzstr. 9.
Marquardt, Albert, Lackierer, Carlstr. 26.
 — Karl, Lokomotivführer a. D., Bergstraße 54.
 — Aug., Schneidermstr., Tuchmacherstr. 6.
 — Heinrich, Tischler, Bergstr. 54a.
 — Christine, verw. Briefträger, gr. Scharnstr. 32.
Marsch, Friedr., Maurer, Tzschekschu. Oberw. 15b.

Marsch, Otto, Dr., Oberstabsarzt I. Kl., Zimmerstraße 2.
 — Herm., Sergeant u. Regimentschneidernstr., Fürstenwalderstr. 34.

Marschank, Hermann, Eigentümer, Louisestraße 10.

Maerschens, Henriette, Witwe, gr. Oderstr. 33.

Maerschensz, Otto, Kellner, Lindenstr. 29.

Marschhausen, Paul, Kontrolleur, Anger 1.
 — Oskar, Lokomotivführer, Leipzigerstr. 32.
 — Adolf, Rentier, Bahnhofstr. 25.

Marschner, Rich., Arbeiter, Linden 12.
 — Wilhelm, Sergeant, Sonnenburgerstr. 64.
 — Marie, Tapissierhandlung, Nichtstr. 74.
 — Wilhelmine, Witwe, Görlitzerstr. 20.

Marten, W., Sergeant, Logenstr. 9/10.
 — Emma, Witwe, Croßenerstr. 5.

† **Martens**, Maschinenbauanstalt, (A 161), Leipzigerstr. 18a, ☒ 129. Inh. Johannes Martens, Leipzigerstr. 18b.

Martens, Friedr., Dr. phil., Lehrer, Linden 21.

Marth, Minna, Witwe, kl. Müllroserstr. 20.

† **Stillic Martin**, Posamentier- u. Wollwarengeschäft (A 281), Nichtstr. 89. Inh. Frau Kaufmann Ernestine Schönberg.

Martin, Emanuel, Rentier, Fürstenwalderstr. 48g.
 — Christian, Invalide, Nichtstr. 94/95.
 — Adolf, Kassierer, Regierungsstr. 5.
 — Wilhelm, Monteur, kl. Scharnstr. 3
 — Hermann, Tischler, Nichtstr. 94/95.
 — Julius, Vogelhändler, Nichtstr. 53.
 — Alma, Klavierlehrerin, Nichtstr. 53.

Märtig, Gottlieb, Maurer, Luckauerstr. 10.

Martini, Maxim., Eisenbahnsekretär a. D., Leipzigerstr. 24a.

Martinius, Paul, Regierungsrat, Halbestadt 17.

Martins, Gustav, Hülfsschreiber, gr. Müllroserstr. 46.

Martiny, Luise, Rentiere, Gubenerstr. 37.
 — Marie, Rentiere, Gubenerstr. 37.

Marg, Ernst, Eisendreher, gr. Müllroserstr. 2.
 — Georg, Kaufmann, gr. Oderstr. 1.
 — Wilh., Schaffner, gr. Müllroserstr. 33.
 — Friedr., Tapezierer, Leopoldstr. 4.
 — Reinhold, Tapezierernstr., Nichtstr. 52.
 — Bertha, Witwe, kl. Fruchtstr. 1.
 — Emilie, Witwe, Thielestr. 2.

März, Max, Kaufmann, Fischerstr. 52.

Marzahn, Karl, Zimmermstr., Fischerstr. 85/86.

Masch, Wilh., Rentant, Marienstr. 1.

Masche, Heinr., Arbeiter, Rosenstr. 5.

Maschke, Karl, Lohndiener, Anger 26.

Maß, Emil, Arbeiter, Bergstr. 38.

Massilge, Gustav, Schmied, gr. Müllroserstr. 77.
 — Wilh., Schmied, Carlstr. 10.
 — Dorothea, Witwe, Feigerstr. 4.

v. **Massow**, Anton, General d. Inf. 3. D., Excellenz, Buschmühlenweg 3.

† **Leopold Massute**, vorm. G. Krefner, Hof-Buch- und Musikalienhandlung (A 37), Jüdenstr. 14, Wohnung Wilhelmplatz 23.

† **L. Massute's Buchhandlung, Fritz Kurze** (A 362), Wilhelmplatz 2. Inhaber Buchhändler Fritz Kurze, Wohnung Gursch'sche Straße 4.

Matern, Heinr., Cigarrenmacher, Tische'sch. Oberweg 12 a.
 — Otto, Glaser, Cüstrinerstr. 15 b.
 — Heinr., Pächter, Wiesenstr. 10 a.
 — Wilh., Schlosser, gr. Müllroserstr. 29.

Materne, Aug., Arbeiter, Lessingstr. 2.
 — Auguste, Witwe, gr. Müllroserstr. 16.

Matischek, Josef, Schuhmacher, Nichtstr. 25.

Maethe, Julius, Packmstr., Görlitzerstr. 14.

Mathes, Auguste, Witwe, Jakobistr. 3.

Mathese, Bernhard, Landmesser und Kulturtechniker, Bahnhofstr. 20.

Mathis, Landgerichts-Präsident, Logenstr. 6.

Mathiske, Fritz, Arbeiter, Breitestr. 9.
 — Herm., Polizeisekretär, Stiftsplatz 11.

Mäthke, August, Eigentümer, Bergstr. 39.

Matichdorf, Lina, Rentiere, Gursch'sche Str. 3.

Matichens, Pauline, Ww., Arbeiterin, Collegienstraße 1.

Matichenz, Paul, Arbeiter, Tuchmacherstr. 11.

Matichke, August, Arbeiter, Berlinerstr. 28.
 — Aug., Arbeiter, Blumenstr. 12 a.
 — Wilhelm, Kutscher, gr. Oderstr. 2.

Matichoff, Herrm., Gärtner, Leipzigerstr. 19f.
 — Paul, Polizei-Sekretär, Beeskowerstr. 5.
 — Karoline, Handelsfrau, Gubenerstr. 3.

Matte, Aug., Schuhmachernstr., Tuchmachstr. 27.

Mattes, Paul, Kand. des höh. Schulamts, gr. Scharnstr. 46.

Mattern, Reinh., Kantor u. Lehr., Bahnhofstr. 15f.
 — Otto, Schneidernstr., gr. Scharnstr. 72.
 — Paul, Schuhmachernstr., Fischerstr. 90
 — Pauline, Ww., Arbeit., Buschmühlenweg 30.

Matterne, Paul, Tapezierer, Dresdenerstr. 10.

Mattheck, Antonie, Witwe, Tuchmacherstr. 31.

Matthees, Wilhelm, Arbeiter, Schulstr. 12.

Mattheus, Emil, Arbeiter, Cüstrinerstr. 15 a.

Matthäus, Alfred, Instrumentenmacher, Berlinerstr. 48.

Matthiac, Rudolf, Ingenieur, Junkerstr. 9.

Matthias, Auguste, Witwe, gr. Müllroserstr. 11 a.

Matthies, Richard, Arbeiter, Schulstr. 9.
 — Friedrich, Brenner, gr. Müllroserstr. 23 b.
 — Gustav, Müller, Berlinerstr. 42.
 — Karl, Schlosser, Berlinerstr. 41.
 — Konrad, Schmied, gr. Müllroserstr. 16.

Matthiesen, Ernst, Reg.-Mat., Hohenzollernstr. 10.

Mattig, Ludwig, Arbeiter, Roßstr. 4.
 — Otto, Buchbindernstr., Berlinerstr. 46.
 — Karl, Spezialbaukastenrentant, Schmalzstr. 2.

Mattke, August, Arbeiter, Ruhnen 7.
 — Johann, Postbote, Sophienstr. 10 c.

Mattner, Paul, Cigarrenfabrikant, gr. Oderstr. 47.
 — Friedrich, Eisenbahnarbeit., gr. Müllroserstr. 81.
 — Wilh., Eigentümer, gr. Müllroserstr. 60.
 — Fritz, Rangierer, gr. Müllroserstr. 60.

Mattner, Ferdinand, Schneidernstr., Fürstenwalderstr. 33d.
 — Eduard, Wagenführer, Oderdamm 1.
Matton, Bernh., General-Agent, Stadtrat, Fürstenwalderstr. 55.
 † **J. G. S. Mattschas Ww. & Sohn**, Steingut-, Thon- u. Majolika-Fabrik (A248), Linden 31, ☎ 101. Inhaber Fabrikbesitzer Herrn. Mattschas.
Matuschka, Friedr., Schuhmach., Cüstrinerstr. 44.
Matusch, Johanna, Witwe, Wilhelmshpl. 6/9.
Matys, Lorenz, Schneidernstr., Gubenerstr. 5.
Matz, Hermann, Heizer, Cottbusserstr. 8.
Mahanke, Anna, Rentiere, Leipzigerstr. 23 f.
Mahndorf, Karl, Tischler, Wiesenstr. 1.
 † **Friedrich Mahndorf**, Zimmereibetrieb (A 12), Buschmühlenweg 40.
Mahndorf, Ernst, Fischernstr., Kiebergasse 10, ☎ 157.
 — Wilh., Fischernstr., Kiebergasse 11, ☎ 170.
 — Wilh., Kaufmann, Ziegelstr. 30.
 — Paul, Lehrer em., Berlinerstr. 16.
 — Gustav, Rentier, Berlinerstr. 23.
 — Anna, Arbeiterin, Görlitzerstr. 23.
 — Ernestine, Rentiere, Junferstr. 15.
 — Babette, Rentiere, Linden 6.
Mahen, Theodor, Hotelier, Bischofstr. 21 22.
Mahse, Handschuhmacherin, Oderstr. 66.
Machkow, Johanna, vw. Leutnant, Linden 4.
Machnick, Wilh., Gärtner, Bergstr. 42.
Maui, Luise, Witwe, Halbestadt 5.
Mauch, Marie, Friseurin, Halbestadt 1.
 — Auguste, Blätterin, Halbestadt 1.
Mauckwitz, Emil, Schuhmacher, Gelbe Presse 2.
Mauff, Hans, Reg.-Supernum., Halbestadt 35.
 — Theodor, Rgl. Steueramts-Rendant a. D. Halbestadt 35.
Maulbrecht, Gottlieb, Arbeiter, Wiesenstr. 19.
Maulbricht, Wilh., Arbeiter, Steingasse 3.
 — Auguste, Witwe, Fischerstr. 9.
Mautner, Eduard, Kaufmann, in Firma Norddeutsche Bettfederfabrik, gr. Scharnstr. 36.
May, Karl, Schuhmachernstr., Anger 10.
Maybaum, Karl, Tischlernstr., Sophienstr. 10b.
Maye, Johannes, Milchhändler, Peizerstr. 4.
 — Edmund, Postassistent, Peizerstr. 4.
Mayer, Richard, Bienezüchter, Kurzestr. 4.
 — Reinhold, Cigarrenmacher, Tuchmstr. 43.
 — Karl, Polizei-Assistent, Kurzestr. 3, ab 1. 4. 1901 Leipzigerstr. 16.
 — C., Sattlermeister, Oderstr. 66.
Mayewsky, Alwine, Wäscherin, Bahnhofstr. 15.
Maywald, Albert, Arbeiter, gr. Müllroferstr. 16.
Mechelke, Florentine, Witwe, Fischerstr. 39.
Mechler, Friedrich, Arbeiter, gr. Oderstr. 66.
 — Otto, Arbeiter, gr. Scharnstr. 31.
Meckauer, Leonh., Kaufm., Fürstenwalderstr. 2, vom 1. 4. 1901 Leipzigerstr. 24b.
Mecke, Gustav, Heizer, Rosenstr. 38.
 — Richard, Schuhmacher, Luckauerstr. 1.

Mecke, Johann, Tischler, Rosenstr. 29.
Mede, Wilhelm, Arbeiter, Rosenstr. 89.
Meder, Ernst, Arbeiter, Cüstrinerstr. 24.
Medner, Hugo, Tischler, gr. Müllroferstr. 13.
 † **G. Meermann**, Bank- und Hypothekengeschäft (1565), Nichtstr. 33. Inh. Bankier Gustav Meermann, Sophienstr. 10i.
Meermann, August, Rentier, Sophienstr. 10i.
Mees, Gustav, Bahnarbeiter, Sophienstr. 10b.
 — Karl, Arbeiter, Fischerstr. 40.
 — Karl, Kutscher, Bergstr. 34.
Mehling, Dorothea, Witwe, gr. Scharnstr. 28.
 — Louise, Witwe, gr. Scharnstr. 28.
Mehlitz, Wilh., Steingutdreher, Cüstrinerstr. 33d.
Mehnert, Hermann, Kaufmann, Nichtstr. 63.
Mehr, Johann, Schuhmacher, Fischerstr. 7/8.
Mehrheld, Ferd., Sattlernstr., Leipzigerstr. 2.
Mehrhoff, Louis, Stationsgeh., Crossenerstr. 25.
Mehrkopf, Oskar, Kaufm., kl. Scharnstr. 13/14.
 † **Max Meier**, Schäftefabrik u. Schuhwarengebrauchsartikel u. Schuhwarenhandl. (A285), Jüdenstr. 7.
Meier, Gottlieb, Arbeiter, Breitestr. 23a.
 — Wilhelm, Arbeiter, Dresdenerstr. 1.
 — Hermann, Kaufmann, Luckauerstr. 24.
 — Leo, Möbelfabrikant, gr. Müllroferstr. 65.
 — Karl, Klempner, Fischerstr. 89.
 — Franz, Maurer, Schützenstr. 17.
 — Marie, Witwe, gr. Scharnstr. 41.
Meilicke, Gust., Cigarrenfabrik., Crossenerstr. 24.
 — Wilh., Küster, gr. Oderstr. 2.
 — Otto, Lehrer, Leipzigerstr. 10.
 — Robert, Mälzerei, Crossenerstr. 15.
 — Leonore, Witwe, gr. Müllroferstr. 34.
 † **W. A. Meiners**, Manufaktur- u. Schnittwarenhandlung, (1585), Bischofstr. 17. Inh. Kaufmann Wilhelm Meiners in Lebus.
Meinhardt, Louis, Schlosser, Rosenstr. 18.
 — Marie, verw. techn. Eisenbahnkontrollleur, Fischerstr. 85/86.
Meining, Herm., Schlosser, Bahnhofstr. 26.
Meinke, Ernst, Reg.- u. Schulrat, Halbestadt 10.
Meißel, Moriz, Geigenmacher, Beresinchen 1.
Meißner, Gust., Schmied, Beresinchen 3.
 — Pauline, Waschfrau, gr. Müllroferstr. 83.
Meißel, Fried., Rgl. Lokomotivf. Görlitzerstr. 28a.
Meißner, Karl, Arbeiter, gr. Fruchtstr. 10.
 — Hermann, Arbeiter, Beresinchenstr. 4.
 — Emil, Arbeiter, Luckauerstr. 10.
 — Otto, Arbeiter, gr. Müllroferstr. 23a.
 — Wilh., Arbeiter, kl. Müllroferstr. 2b.
 — Herm., Buchbindernstr., kl. Oderstr. 2.
 — August, Eigentümer, Junferstr. 2.
 — Hermann, Kaufmann, Roßmarkt 1.
 — Reinhold, Kaufm., in Firma C. Schöllhammer Nachf., Expeditions-geschäft u. Kohlenhandlung, Tuchmacherstr. 28/29.
 — Karl, Landbriefträger, Ziegelstr. 30.
 — Johannes, Oberregiss., Fürstenwalderstr. 54b.
 — Gustav, Schmied, Beresinchen 3.

- Meißner**, Albert, Schuhmacher, Forststr. 3.
 — Alb., Schuhmachermstr., Fürstenwalderstr. 53.
 — Gust., Schuhmacher, Jakobstr. 4.
 — Traugott, Schuhmachermstr., Croßenerstr. 13.
 — Emma, Arbeiterin, kl. Müllroserstr. 5.
 — Klara, Konfektionschneiderin, gr. Oderstr. 10.
 — Albertine, Rentiere, Dresdenerstr. 12.
 — Friederike, verw. Buchbinderin, Leipzigerstr. 14.
 — Anna, Gesindevermiet., Spornmachersg. 18.
 — Anna, Witwe, Dresdenerstr. 3.
 — Wilhelmine, Witwe, Fischerstr. 45.
 — Wilhelmine, Witwe, gr. Oderstr. 57.
- Meister**, Jul., Privatier, Fürstenwalderstr. 21.
 — Erich, Weichensteller, Beesfelderstr. 9.
- Melcher**, Wilhelm, Arbeiter, Cüstrinerstr. 20.
 — Theodor, Tischler, Luckauerstr. 2.
- Melcherdt**, Wilhelm, Arbeiter, Bergstr. 38.
- Melchert**, Fried., Arbeiter, Luckauerstr. 12.
 — Fried., Arbeiter, Ruhnen 21.
 — Karl, Arbeiter, Blumenstr. 5.
 — Auguste, verheh. Arbeiter, Bergstr. 17.
 — Emilie, Aufwärterin, Bergstr. 5a.
- Melchior**, Max, Restaurateur, gr. Scharnstr. 23 (Thüringer Heim).
 — Karl, Schneidermstr., gr. Müllroserstr. 50.
 — Bernhard, Tischler, Berlinerstr. 38.
 — Martha, Privatiers, Junferstr. 18.
- Melchler**, Otto, Kutscher, gr. Scharnstr. 31.
- Melde**, Friedrich, Arbeiter, Cüstrinerstr. 15a.
 — Wilhelm, Fleischermstr., Roßmarkt 22.
 — Ernst, Fleischer, kl. Scharnstr. 67.
 — August, Schuhmacher, Theaterstr. 6.
 — Auguste, Witwe, gr. Scharnstr. 3.
- Melitz**, Wilhelm, Steingutdreher, Cüstrinerstr. 17.
- Mellenthin**, Oskar, Photograph, gr. Oderstr. 45.
- Mellnitz**, Otto, Gerichtsvollz., gr. Oderstr. 47.
- Melzer**, Otto, Lohnschlächter, Roßmarkt 26.
- Melzer**, Agnes, verw. Lehrer Theaterstr. 6.
- Melzner**, Franz, Tischler, Sophienstr. 10.
- † **Mende**, Bank- u. Wechselgesch. (A36), Jüdenstr. 16, ☒ 16. Inhaber Kommerzienrat Paul Mende, Linden 3, verw. Frau Kommerzienrat Caroline Mende in Berlin und Bankier Felix Mende, Bahnhofsstr. 1.
- Mende**, Emil, Schlosser, Luckauerstr. 26.
 — Karl, Schuhmachermstr., Rosenstr. 30.
- Menge**, Gottlieb, Arbeiter, Schulstr. 13.
 — Auguste, Wäschfrau, Tuchmacherstr. 10.
- Mengelberg**, Joh., Illustrat., Louisenstr. 8a.
- Menger**, Philipp, Weichensteller a. D., gr. Müllroserstr. 78.
 — Martha, verw. Stabsarzt, Zimmerstr. 4.
- Mente**, Hedwig, Witwe, Briesenerstr. 1.
- Mennecke**, Herm., Divisionskäufer, gr. Oderstr. 56.
- Mennig**, Peter, Schuhmacher, Tuchmacherstr. 33.
- Mennigke**, Wilh., Gärtner, Ruhnen 2.
 — Herm., Handelsmann, Bischofstr. 28.
 — Albert, Schmied, Nichtstr. 80.
 — Gustav, Schmied, Schulstr. 6.
- Mennigke**, Karl, Schmied, Carlstr. 2.
 — Wilhelmine, Ausbesserin, Tuchmacherstr. 32.
- Menschner**, Ad. Leisten Schneider, Nichtstr. 28.
 — Wilhelm, Schaffner, gr. Müllroserstr. 32a.
 — Auguste, Hebamme, Nichtstr. 28.
- Mensing**, Fried., Rektor, Huttenstr. 1.
- Menzel**, Ludw., Böttchermstr., Peizerstr. 4.
- Menzer**, Otto, Steingutdreher, Schulstr. 9.
 — W., Invalide, Oderstr. 66.
- Menz**, Fried., Arbeiter, Tzschejschn. Oberw. 14a.
 — Karl, Kürschner, Bergstr. 4.
 — Wilhelm, Kutscher, Gelbe Presse 3.
 — Herm., Töpfermstr., Dresdenerstr. 12a.
 — Mathilde, Witwe, Nichtstr. 94/95.
- Menze**, August, Arbeiter, Sophienstr. 10b.
 — Karl, Schlächtermstr., Bischofstr. 4.
 — Emil, Schlosser, Leopoldstr. 7.
 — August, Bicesfeldwebel, Logenstr. 9/10.
 — Margarete, Rentiere, Anger 11.
 — Alwine, Witwe, gr. Müllroserstr. 23a.
- Menzel**, Karl, Kaufmann, Holzhofsstr. 4.
 — Herm. Drahtweber, Dresdenerstr. 10.
 — Gust., Kaufmann, in Firma C. G. Hertner's Erben, Kolonial-, Materialwarenhandlung und Destillation, Schmalzstr. 9.
 — Gottl., Postschaffner, Fischerstr. 85/86.
 — Richard, Profurist, Grüner Weg 14.
 — Heinrich, Schuhmacher, Breitestr. 10.
 — Herm., Schuhmachermstr., Carlstr. 20.
 — Oskar, Schuhmacher, Luisenstr. 3.
 — Herm., Vorschlosser, Görlitzerstr. 22.
- Merkel**, Witwe, Schankwirtin, Theaterstr. 4.
 — Marie, verw. Steuerinspektor, Thilestr. 8.
- Merker**, Aug., Rentner, Theaterstr. 5.
 — Luise, verw. Stationsvorsteher, Peizerstr. 1.
- Merkert**, Wilh., Aufwärterin, Mittelstr. 18.
 — Emilie, Rentiere, Collegienstr. 15.
- Merle**, Amalie, Fräulein, Wilhelmsplatz 6/9.
- Mern**, S., Arbeiter, Leopoldstr. 9.
- Merres**, Marie, Putzmacherin, Bischofstr. 10.
- Merschütz**, Philipp, Photograph, Tunniesstr. 7.
- Merten**, Gottlieb, Diener, Anger 28/29.
 — Gustav, Rentier, Görlitzerstr. 15.
- Mertens**, Wilh., Arbeiter, gr. Müllroserstr. 16.
 — Fried., Gymn.-Oberl., Fürstenwalderstr. 5.
 — Alf., Reg.-Supernumerar, Louisenstr. 7b.
- Mertke**, Gust., Arbeiter, gr. Müllroserstr. 29.
 — Heinrich, Arbeiter, Ruhnen 7.
- Mertsching**, Bertha, Witwe, Roßstr. 9.
- Merz**, Hugo, Kriegsinvalide, gr. Müllroserstr. 39.
- Meschut**, Henriette, Arbeiterin, Cüstrinerstr. 31.
- du Mesnil**, Adolf, Professor., Dr. phil., Bahnhofsstr. 29.
- Meszbauer**, Rob., Arbeiter, Thilestr. 1.
- Messerschmidt**, Bertha, verw., Kaufmann, Tuchmacherstr. 53.
- Metschke**, Luise, Witwe, Carlstr. 21.
- Mettke**, Paul, Lokomotivheizer, Dresdenerstr. 6.
 — Anton, Schuhmachermstr., Tuchmacherstr. 73.
 — Auguste, Witwe, Dresdenerstr. 6.

- † **Ferdinand Mey Nachf.**, Fahrradhdlg. (A 25), gr. Scharrnstr. 34, Inhab. Frau Ernestine Rabbe.
- Mey**, Karl, Fabrikarbeiter, Cüstrinerstr. 37.
— Paul, Königl. Oekonomie- Kommissarius Regierungsstr. 3a.
— Herm., Präsident der Generalkommission, Bahnhofstr. 2.
— Ferd., Schneider, Dammmeistergasse 1.
- Mehdorp**, Albert, Schlosser, Brückthorstr. 4.
- Mehke**, Anna, Witwe, Cüstrinerstr. 27.
— Emma, Friseurin, Zimmerstr. 1.
- Mehold**, Oskar, Konditor, Tzsch. Oberweg 3.
- Meul**, Auguste, Fräulein, Wilhelmöpl. 6/9.
- Meumann**, Wilhelmine, Witwe, Cottbusserstr. 8.
- Mens**, Jul., Schneidernstr., Lebuser Mauerstraße 9.
- Meves**, Marie, Rentiere, Halbestadt 24.
- Mewis**, Herm., Sergeant, Fürstenwalderstr. 34.
- Mewitz**, Karl, Arbeiter, Leipzigerstr. 23a.
- Mey**, August, Schlosser, Weidendamm 4a.
- Meydam**, A., Kurzwarenhdl., Tuchmacherstr. 45.
— Emma, vw. Bau-Inspektor, Croßenerstr. 1.
- v. Meyenn**, Paula, Rentiere, Halbestadt 13.
- † **Chr. Meyer**, Glaswarenhandlung (A 80), Nichtstr. 31. Inh. Glasernstr. Christ. Meyer.
- † **Max Meyer**, Kgl. Lotterie-Einnahme u. General-Agent (A 180), Bahnhofstr. 19, Inh. Stadtrat Max Meyer, Bahnhofstr. 18.
- † **M. Meyer**, Manufaktur-, Mode- u. Schnittwarenhandlung (A 294), Damenkonfektion, gr. Scharrnstr. 63.
- Meyer**, Erdmann, Arbeiter, gr. Müllroserstr. 51.
— Ernst, Arbeiter, gr. Fruchtstr. 5.
— Gustav, Arbeiter, Blumenstr. 11.
— Max, Arbeiter, Tuchmacherstr. 12.
— Reinhold, Arbeiter, Rosenstr. 34.
— Karl, Bäckerstr., Bergstr. 66.
— Norbert, Barbier, Neuer Markt 8a.
— Otto, Kgl. Büchsenmachernstr., Forststr. 3.
— Friedrich, Drehorgelspieler, Leipzigerstr. 16.
— Wilhelm, Jwalide, Breitestr. 39.
— Karl, Kaufmann, Lessingstr. 18.
— Meyer, Kaufmann, Regierungsstr. 3a.
— Jakob, Landgerichtsrat, Lindenstr. 12.
— Leo, Möbelfabrik, Leipzigerstr. 24a.
— Franz, Oberstabsarzt I. Kl., Theaterstr. 5.
— Albert, Packmeister, Carlstr. 8.
— Otto, Postsekretär, Bachgasse 10.
— Albert, Regierungsjekretär, Berlinerstr. 31/32.
— Max, Sattlernstr., Tuchmacherstr. 42.
— Karl, Schmiedemeister, Nichtstr. 96.
— Adolf, Schrankenwärter, Nuhnen 17.
— Theodor, Schriftfeger, Holzhoffstr. 29.
— Adolf, Schuhmacher, gr. Scharrnstr. 28.
— Moritz, Schuhmacher, Carlstr. 8.
— Rudolf, Schuhmacher, gr. Oberstr. 50.
— Hermann, Steingutdreher, Bergstr. 65.
— Emil, Töpfer, Mittelstr. 10.
— Reinhard, Werkmeister, Nichtstr. 43.
- Meyer**, Karl, Werkstattarbeiter, Bischofstr. 8.
— Wilhelm, Wurstmacher, Croßenerstr. 3.
— Auguste, verw. Arbeiterin, Marienstr. 2.
— Henriette, Händlerin, Nichtstr. 104.
— Agnes, vw. Rechnungsrat, Kellenpring 1/2.
— Luise, Witwe, Schützenstr. 2.
— Therese, Witwe, Wäscherin, Rosenstr. 51.
— Helene, Witwe, gr. Müllroserstr. 74.
- † **W. Meyfahn & Sohn**, Bürsten- und Pinsel-Fabrik und Parfümeriewarenhandl. (A 132), Regierungsstr. 8. Inhaber Kaufmann Adolph Meyfahn, Junkerstr. 21.
- Meyfes**, Josef, Steingutdreher, Cüstrinerstr. 16.
- Michael**, Friedr., Arbeiter, Leopoldstr. 7.
— Wilhelm, Arbeiter, Chauffeeerstr. 10.
- Michaelis**, Friedrich, Arbeiter, Wilhelmöplaz 16.
— Rudolf, Arbeiter, Fischerstr. 20.
— Friedrich, Bez.=Feldwebel a. D., Carlstr. 21 d.
— Louis, Bürstenmacher, Junkerstr. 20.
— Friedrich, Postschaffner, Nichtstr. 19.
— Emma, vw. Landgerichtsrat, Bahnhofstr. 20.
— Alara, vw. Oberlehrer, Anger 20a.
— Baleska, Witwe, Wilhelmöplaz 23.
— C. W. Nachf., Inh. A. Schulz, Nichtstr. 20, ☞ 229.
- Michalski**, Ernestine, Kleinhdl., Fischerstr. 44.
— Bertha, Witwe, Fischerstr. 26.
- Michel**, Rich., Archt. u. Oberlehr., Bahnhofstr. 25.
— Wilh., Schneider, Schmiedegasse 4.
- Michelfe**, Minna, Wirtschaft., gr. Müllroserstr. 27.
- Mickel**, Ernst, Schuhmacher, Blumenstr. 10.
- Miculch**, Paul, Ober-Postassistent, Anger 21/22.
— Felix, Reichsbankassistent, Cüstrinerstr. 15, v. 1. 4. 1901 ab Sophienstr. 2a.
- Miehahn**, Wilh., penj. Lokomotivführ., gr. Müllroserstr. 64.
- Miehle**, Karl, Rentier, Leipzigerplaz 2.
- Mief**, Ernst, Arbeitsmann, Görlitzerstr. 8.
- Mielenz**, Elisabeth, Witwe, Carlstr. 21 d.
- Mielenz**, Karl, Arbeiter, Luckauerstr. 2.
— Wilhelm, Arbeiter, Koffstr. 2.
— Wilhelm, Arbeiter, Schützenstr. 12.
— Oskar, Gerbermstr., Berlinerstr. 39.
— August, Rentier, Mühlengasse 4/5.
— Marie, Witwe, Eigent., Mühlengasse 4/5.
- Mielich**, Wilh., Schuhmachernstr., Carlstr. 27.
— Emilie, Witwe, Fischerstr. 26a.
- Mielitz**, Heinr., Arbeiter, Berlinerstr. 17/18.
— Wilh., Hobler, Leipzigerstr. 21 c.
- Mielke**, Wilh., Eigentümer, Buschmühlenweg 35.
— August, Schuhmachernstr., Tuchmacherstr. 80.
- Mielsch**, Paul, Schuhmacher, Bischofstr. 27.
- Miering**, Gustav, Restaurateur, Sophienstr. 10.
- Mierke**, Auguste, Witwe, Rosenstraße 57.
- Miermeister**, August, Lehrer und Leiter der Heilkurse für Stotterer, Holzhoffstr. 36.
- Miersch**, Wilh., Altstzer, Blumenstr. 13 b.
— Karl, Fleischerstr., Leipzigerstr. 31.
— Herm., Kaufmann, Holz- und Kohlenhandlung, Schulstr. 11.

Miersch, Friedr., Rentier, Buschmühlenweg 13.
 — Marie, Handelsfrau, Holzhofstr. 32.
Mierse, Aug., Witwe, gr. Scharnstr. 87a.
Mierswa, Dominikus, Rentier, Regierungsstr. 14.
 — Anna, Witwe, Junkerstr. 14.
Mießner, Otto, General-Agent, Wilhelmspl. 18,
 ☒ 313.
Miethe, Julius, Arbeiter, Berlinerstr. 30.
 — Aug., Holz- u. Kohlenhändl., Steingasse 3.
 — Herm., Schuhmacher, Jüdenstr. 14.
 — Karl, Tischler, Tschekschnow, Oberweg 10.
Mietzke, Herm., Bäckerstr., Tuchmacherstr. 4.
 — Julius, Schlosser, Halbestadt 35.
Mietze, Karl, Arbeiter, Blumenstr. 3.
 — Gust., Reg.-Kanzleidiener, Neuer Markt 14 15.
 — Anna, Pflegerin, Anger 20.
Mietschke, Gustav, Arbeiter, Luckauerstr. 12.
Migge, Otto, Uhrmacher und Optiker, kl. Scharnstr. 20.
 — Luise, Rentiere, kl. Scharnstr. 1 2.
Mihlbeck, Gefangenenaufseher, Ziegelstr. 25.
Mikulla, Josef, Schuhmacher, gr. Scharnstr. 47.
Mikusky, Herm., Arbeiter, Ziegelstr. 13.
Milbach, Franz, Bergbesitzer, Bergstr. 48.
 — Rudolf, Bergbesitzer, Bergstr. 44.
 — Louis, Butterhandlung, Tuchmacherstr. 46.
 — Gustav, Vorichlosser, Bergstr. 48.
Mildbraed, Karl, Kaii. Bank-Direktor a. D.,
 Bahnhofstr. 16.
Milde, Albert, Gepäckträger, gr. Müllrojerstr. 83.
 — Aug., Arbeiter, Fischerstr. 26.
Milich, Amalie, Witwe, Carlstr. 17.
Milins, Otto, Arbeiter, gr. Müllrojerstr. 74.
Mille, Hermann, Arbeiter, Oderstr. 2.
Miller, Gust., Post-Inspekt., Fürstenwalderstr. 47g.
Milting, Max, Intendantursek., Görlicherstr. 16a.
Minack, Emil, Schuhmacher, Tuchmacherstr. 44.
Minareck, Martin, Arbeiter, Lehngasse 2.
Minatscheck, Thomas, Arbeiter, Rosenstr. 6.
Minge, Aug., Arbeiter, gr. Müllrojerstr. 3.
 — Wilh., Handelsgärtner, Louisenstr. 8.
Minkwitz, Herm., Arbeiter, Rosenstr. 23.
 — Otto, Post-Kanzlist, Holzhofstr. 36.
Minow, Max, Arbeiter, Sophienstr. 10h.
 — Marie, Witwe, Halbestadt 19.
Mirow, Aug., Kaufmann, Junkerstr. 9.
Mischke, Luise, Plätterin, Tuchmacherstr. 10.
 — Marie, Wäscherin, Rosenstr. 30.
Mißler, Karl, Schneider, Carlstr. 7.
Mistelky, Emilie, Witwe, Carlstr. 15.
Mitriß, Herm., Rentier, gr. Scharnstr. 72.
Mitt, Alb., Kutscher, Jüdenstr. 14.
 — Gustav, Kutscher, Jüdenstr. 14.
Mittelhaus, Elisabeth, verw. Geh. Hofrat,
 Bahnhofstr. 26.
Mittelstädt, Wilh., Arbeiter, Jakobistr. 3.
 — Friedr., Krankenhausinsp., gr. Scharnstr. 4.
 — Friedrich, Tischler, Neuer Markt 5d.
 — Aug., Witwe, Lessingstr. 19.
 — Emilie, Witwe, Arbeiterin, Rosenstr. 78.

Mittig, Julius, Tischler, Riechtstr. 30.
Mitlaff, Auguste, Fräulein, Anger 19.
Mlodystach, Franz, Arbeiter, Blumenstr. 9.
† Möbelmagazin verein. Tischler- u. Tapezierermeister in Frank-
 furt a. D., E. G. u. b. N., gr. Scharn-
 straße 85, Vorstand, Gustav Brettnner, Tape-
 ziererstr. Herm. Förster u. Wilh. Müller.
Möbis, Karl, Arbeiter, Fischerstr. 49.
 — Ferd., Arbeiter, kl. Müllrojerstr. 9.
 — Wilh., Arbeiter, kl. Müllrojerstr. 7.
 — Julius, Schuhmacher, Carlstr. 27.
Möbins, Gust., Eigentümer, Bergstr. 4.
 — Franz, Mag.-Kalkulator, Leipzigerstr. 17a.
 — Paul, Tischler, Tuchmacherstr. 11.
Möbus, Ernst, Arbeiter, kl. Müllrojerstr. 5.
 — Reinh., Grünkrauthändl., Tuchmacherstr. 72.
 — Ferd., Militär-Zwangs-, Crossenerstr. 17.
 — Louis, Müller, Tschekschnow, Oberweg 3.
 — Rudolph, Schlosser, Blumenstr. 2.
 — Ernst, Schuhmacher, Beeskowerstr. 10.
 — Aug., Arbeiterin, Rosenstr. 88.
 — Minna, Stickerin, Ziegelstr. 8.
 — Wilhelmine, Wäscherin, Roßmarkt 11.
Moch, Ernst, Knecht, Ruhnen 12.
 — Aug., Kutscher, Ruhnen 12.
 — Aug., Meier, Ruhnen 13.
Moderhack, Herm., Schmied, Carlstr. 28.
Modrow, Jul., Schlosser, gr. Müllrojerstr. 46b
Mogel, Wilh., Büreauidiatar, Leipzigerstr. 28.
Mogelin, Auguste, Witwe, Junkerstr. 7.
Mohaupt, Max, Gärtner, Chauffeeestr. 9b.
 — Theod., Maler, Fischerstr. 51a.
 — Marie, Witwe, Bischofstr. 19.
Möhlitz, Witwe, Sonnenburgerstr. 60f.
Mohr, Christian, Stadtinspektor der Gasanstalt,
 Am Graben 1.
 — Aug., Arbeiterin, Neuer Markt 1.
Mohrin, Pauline, Witwe, gr. Oderstr. 10.
 — Wilhelmine, Witwe, kl. Oderstr. 10.
Möhrling, Gust., Arbeiter, kl. Fruchtstr. 2a.
 — Bernh., Büchsenmacher, gr. Fruchtstr. 6.
 — Karl, Graveur, Roßmarkt 6.
 — Karl, Vorarbeiter, Tschekschnow, Oberweg 6b.
Mohs, Theod., Telegr.-Assist., Schützenstr. 24.
Moiste, Friedr., Jagen. a. D., Crossenerstr. 6.
Moldenauer, Auguste, verw. Kanzleirat, Ma-
 gazinplatz 2.
Moldenhauer, Karl, Arbeiter, Rosenstr. 61.
 — Max, Photograph, Linden 5.
Molinski, Stanislaus, Schlosser, Rosenstr. 92.
 — Thomas, Schuhmacher, Riechtstr. 17.
Molkenthin, Paul, Zuschneider, Fürsten-
 walderstr. 11.
Molkerei siehe Frankfurter Molkerei.
Mollat, Georg, Dr. jur., Syndikus der
 Handelskammer, gr. Oderstr. 29.
Möller, Karl, Schneiderstr., Riechtstr. 93.
Mollnow, Bertha, Witwe, Tuchmacherstr. 84.
Molter, Math., Rentiere, Buschmühlenweg 9.

- Mönke**, Karl, Militär-Intendantur-Sekretär a. D., Croßenerstr. 26b.
 — Franz, Weichensteller, Dresdenerstr. 20.
 — Aug., verw. Drechsler, Carlstr. 31.
- Morche**, Ludwig, Arbeiter, Rosenstr. 37.
 — Wilh., Kistenmacher, Fischerstr. 52.
 — Adolf, Korbmacher, Sandstr. 10.
- Morgen**, Karl, Arbeiter, Cüstrinerstr. 15.
 — Paul, Hauptmann, Fürstenwalderstr. 48e.
- Morgenbesser**, H., Polizeiaffess., Gubenerstr. 21b
- Morgenroth**, Alb., Schlosser, Fischerstr. 16.
- Morgenschweis**, Otto, Stadtbaumstr., Fürstenwalderstr. 47 i.
 — Marie, Fräulein, Kellenspring 12.
- Morgenstern**, Emil, Fabrikant, Bischofstr. 6. in Firma H. Sager jun., Mineralwasserfabrik, gr. Scharnstr. 31.
- Mörick**, Joh., Postassistent, Bahnhofstr. 15e.
 — Aug., Ober-Post-Assistent, Bahnhofstr. 15e.
 — Margarethe, Lehrerin, Bahnhofstr. 15e.
- Moritz**, Wilh., Arbeiter, gr. Scharnstr. 38.
 — Fritz, Generalkommissions-Sekretär, Bahnhofstr. 15e.
 — Bernhard, Kellner, Louisenstr. 8a.
 — Friedr., Ricesfeldwebel, Logenstr. 9 10.
 — Emilie, Wwe., Carlstr. 26.
- v. Morozowicz**, Franziska, verw. Generalleut., Excellenz, Anger 13.
 — Marianne, verw. Hauptmann, Linden 13.
- Mörs**, Joh., Brennst., Cüstrinerstr. 4.
- Mörseburg**, Rich., Schuhmacher, Carlstr. 21h.
- Mörjel**, Ernst, Lokomotivführer, Leipzigerplatz 1.
 — Friedrich, Lokomotivführer, Bahnhofstr. 20.
 — Hermann, Stellmachermstr., Nichtstr. 16.
- v. Morstein**, Rich., Geh. Regierungs- und Baurat a. D., Zimmerstr. 2.
- Mortan**, Reinhold, Werkführer, Kurzestr. 3.
- Mortensen**, Karl, Kaufmann, Leipzigerstr. 18b.
- Moes**, Gust., Steingutdreher, gr. Scharnstr. 4.
 — Wilh., Arbeiter, Rosenstr. 16.
- Mose**, Karl, Kürschner, Kellenspring 3 4.
- Moser**, Amalie, Rentiere, Park 4.
- v. Moser**, Hans, Oberleutn., Fürstenwalderstr. 49c.
- Möser**, Louis, Kaufmann, Wilhelmplatz 25, in Firma Jul. Heilinski Nchflgr., Tabak- und Cigarrenfabrik, Breitestr. 38.
- Mösering**, Heinrich, Tischler, Taubenstr. 2.
- Mothes**, Herm., Rentier, Halbestadt 17.
 — Herm., Schuhmachermstr., Breitestr. 4.
- Möttlow**, Friedr., Gärtner, Cüstrinerstr. 20.
- Möwis**, Herm., Milit.-Anw., gr. Müllroserstraße 34.
- Möwit**, Karl, Regier.-Kanzlist, gr. Müllroserstraße 63d.
- Much**, Wilh., Arbeiter, Schmiedegasse 7a.
- Muche**, Reinhold, Stärkemeister, Lebuser Mauerstraße 6.
- Mücke**, Gust., Arbeiter, Cüstrinerstr. 15.
 — Heinrich, Arbeiter, H. Fruchtstr. 3.
 — Karl, Heilgehülfe, Roßmarkt 11.
- Mücke**, Aug., Kutscher, Fischerstr. 102.
 — Benedikt, Schuhmachermstr., Anger 16.
 — Ernst, Schuhmacher, gr. Fruchtstr. 8a.
 — Wilh., Tischlermstr., Gubenerstr. 35.
 — Luise, Witwe, gr. Müllroserstr. 82.
- Mucks**, Friedr., Arbeiter, Rosenstr. 64.
- Mudochowitz**, Leib, Schuhmacher, Lebuser Mauerstraße 5.
- Mudrack**, Wilhelmine, Bergstr. 36.
- Mudring**, Florentine, Arbeiterin, Sandstr. 7.
- Mühl**, A., Reg.- u. Forstrat, Platz am Carthaus 2.
- Mühlbach**, Anna, Privatiers, Roßstr. 4.
 — Mathilde, Witwe, Schulstr. 15.
- Mühle**, Hugo, akadem. Maler und Zeichenlehrer, Nichtstr. 6.
- Mühlenbeck**, Helene, Näherin, Tuchmacherstr. 10.
 — Wilh., Witwe, Roßmarkt 3.
- Mühler**, Hugo, Bäckerstr., Dresdenerstr. 3.
 — Aug., Witwe, Bäckerei, Linden 19.
- Mühlhan**, Emma, Eigentümersin, Sophienstr. 5.
- Mühlisch**, Wilh., Arbeiter, Holzhoffstr. 23.
 — Ernst, Schlosser, Lindenstr. 10.
 — Luise, Witwe, Peizerstr. 3.
- Mühlmeyer**, Otto, Handlungsgeh., Jüdenstr. 7.
- Mühlsporth**, Elise, verw. Gymnasiallehrer, Anger 5.
- † **Chr. Müller**, vorm. **J. Schlimpert**, Klempnermstr. (1558). Inhaber Ehrenfried Müller, Regierungsstr. 11.
- † **Sermann Müller**, Kolonialwarenhdlg. u. Destillation (A 169), Oderstr. 18, ☐=251.
- † **Wilh. Müller**, Kolonial-, Materialwaren- und Weinhandlung (1598), Oderstr. 49. Inhaber Gust. Huthmann.
- † **M. Müller**, Tapifferie-Geschäft (A 315), Regierungsstr. 5. Inhaber verw. Kaufm. Anna Schulze, Tuchmacherstr. 52.
- Müller**, Aug., Arbeiter, Sandstr. 7.
 — Ferd., Arbeiter, Schmalzstr. 3.
 — Franz, Arbeiter, gr. Scharnstr. 53.
 — Friedr., Arbeiter, Peizerstr. 9.
 — Friedr., Arbeiter, Ziegelstr. 29.
 — Fritz, Arbeiter, Holzhoffstr. 25.
 — Gottlieb, Arbeiter, Anger 31.
 — Heinrich, Arbeiter, gr. Müllroserstr. 47.
 — Hermann, Arbeiter, Breitestr. 23c.
 — Hermann, Arbeiter, gr. Müllroserstr. 25.
 — Hermann, Arbeiter, Schützenstr. 21.
 — Karl, Arbeiter, Bahnhofstr. 3.
 — Karl, Arbeiter, Holzhoffstr. 39.
 — Karl, Arbeiter, gr. Müllroserstr. 79.
 — Wilh., Arbeiter, Fischerstr. 89.
 — Wilh., Arbeiter, Fürstenwalderstr. 47g.
 — Wilh., Arbeiter, Holzhoffstr. 25.
 — Wilhelm, Arbeiter, Oderstr. 60.
 — Wilh., Arbeiter, Carlstr. 7.
 — Wilh., Arbeiter, Wiesenstr. 5b.
 — Hermann, Bäckerstr., Fürstenwalderstr. 36.
 — Robert, Bäcker, Hanewald 3.
 — Lebrecht, Barbier, Fürstenwalderstr. 33.

Müller, Ed., Eisenb.-Betriebssekr., gr. Müllroserstr. 39.

— Rudolf, Betriebssekretär, Bahnhofstr. 15d.

— Franz, Bettfedern- u. Matratzenfabr., Buschmühlenweg 82.

— Fritz, Buchdrucker, Anger 16.

— Otto, Buchdrucker, Sonnenburgerstr. 50c.

— Gottfried, Büchsenmacher, Sonnenburgerstr. 50c.

— Guido, Bureau-Assistent, Holzhofstr. 11.

— Hermann, Bürstenmacher, Tunnelstr. 11.

— Emil, Cigarrenfabrik, Sonnenburgerstr. 66.

— Paul, Cigarrenfabrikant, Görlicherstr. 22.

— Alexander, Direktor des Görlicher Waren-Einkaufsvereins, Zimmerstr. 1.

— Hermann, Fischermstr., Fischerstr. 20.

— Hermann, Fleischer, Sonnenburgerstr. 42.

— Richard, Former, Cüstrinerstr. 33c.

— Karl, Formgießer, Cüstrinerstr. 20.

— Lebrecht, Friseur, Carlstr. 30.

— Paul, Garnisonsschullehrer und Dirigent der kaufmännischen Fortbildungsschule, Kasernenstraße 7.

— August, Gärtner, Cüstrinerstr. 13 14.

— Wilh., Gärtner, Wiesenstr. 9.

— Fritz, Gastwirt, Cüstrinerstr. 28a.

— Robert, Goldarbeiter, Junferstr. 20.

— Paul, Güterbodenarbeit., gr. Müllroserstr. 67.

— Friedrich, Heizer, Kessenspring 11.

— Ernst, Hülfsaufsicher, Zimmerstr. 5.

— Friedrich, Invalide, gr. Fruchtstr. 10a.

— Wilh., Invalide, Torffstr. 2.

— Paul, Kantinenpächter, Fürstenwalderstr. 44, Geschäftsfokal Fürstenwalderstr. 34.

— Albert, Kaufmann, Cüstrinerstr. 6.

— Georg, Kaufmann, Park 8.

— Max, Kaufmann, gr. Scharnstr. 43. ☞ 307.

— Otto, Kaufm., in Firma A. C. Schröter Nachf., Juweliergeschäft, Regierungsstr. 7.

— Otto, Kaufm., Oderstr. 51, Gesch. Oderstr. 49.

— Paul, Kaufmann, Dresdenerstr. 10.

— Wilh., Kaufmann, Hofmarkt 24.

— Gustav, Kellner, Nichtstr. 17.

— Ehrenfried, in Firma Schlumpert Nachflg., Klempnermstr., Regierungsstr. 11.

— Karl, Korkenfabrikant, in Firma F. C. Nielsen Nachf., Görlicherstr. 18.

— Hermann, Kürschnermstr., gr. Scharnstr. 61.

— Ernst, Lademstr., Ziegelftr. 30.

— Hellmuth, Landwirt, gr. Oderstr. 1.

— Hilduin, Lehrer, Logenstr. 7.

— Wilh., Leutnant a. D., Berlinerstr. 34.

— Ernst, Lohgerber, gr. Scharnstr. 4.

— Emil, Maler, Fischerstr. 99.

— August, Maurer, Blumenstr. 4.

— Friedrich Maurer, Cüstrinerstr. 33c.

— Karl, Maurer, Schützenstr. 6.

— Julius, Naturheilkundiger, Jüdenstr. 5.

— Karl, Oberamtman, Anger 13.

— Rudolf, Oberleutnant, Fürstenwalderstr. 49c.

— Richard, Oberpostsekretär, Theaterstr. 3.

Müller, Paul, Porzellanobermaler, Bergstr. 65.

— Friedr., Postschaffner, Sub.Mauerstr. 2/3.

— Wilh., Postschaffner, Fischerstr. 2.

— Gustav, Postsekretär a. D., Bahnhofstr. 15f.

— Albert, Rentier, Nichtstr. 39.

— Wilh., Rentier, Nichtstr. 98/99.

— Wilhelm, Rentier, gr. Oderstr. 49.

— Paul, Restaurateur, Cüstrinerstr. 30.

— Reinhold, Restaurateur, Logenstr. 7.

— Franz, Schlosser, Fischerstr. 47.

— Friedrich, Schmied, Sophienstr. 6.

— Hermann, Schmied, Carlstr. 36.

— Heinrich, Schneidermstr., Ziegelftr. 30.

— Paul, Schriftsezer, Junferstr. 21.

— August, Schuhmacher, Beresindchen 1.

— Eduard, Schuhmachermstr., gr. Scharnstr. 82.

— Friedrich, Schuhmacher, gr. Fruchtstr. 10a.

— Gustav, Schuhmacher, gr. Müllroserstr. 6.

— Hermann, Schuhmacher, Fischerstr. 5.

— Karl, Schuhmacher, Nichtstr. 30.

— Emil, Sekretär, Cottbusserstr. 3.

— Wilh., Sergeant, Fürstenwalderstr. 34.

— Gottlieb, Spezialkommissions = Bureau = Diätar, Bergstr. 65.

— Albert, Stabstrompeter, Fürstenwalderstr. 15.

— Paul, Steingutdreher, gr. Müllroserstr. 23b.

— Ernst, Steuereinnahmer, Croßenerstr. 25a.

— Otto, Stuckateur, Leipzigerstr. 21c.

— Aug., Telegr.-Direktor, Gurjch'sche Straße 2.

— Paul, Tischler, Nichtstr. 44.

— Wilh., Tischler, Tischelzschnower Oberweg 15.

— Friedrich, Wächter, Fürstenwalderstr. 10.

— Johann, Weichensteller, gr. Müllroserstr. 23d.

— August, Zimmermann, Schützenstr. 9.

— Auguste, Arbeiterin, gr. Scharnstr. 31.

— Emma, Arbeiterin, Schützenstr. 15.

— Luise, Witwe, Arbeiterin, gr. Oderstr. 34.

— Luise, Arbeiterin, Schützenstr. 16.

— Marie, Arbeiterin, Beresindchen 8.

— Wilhelmine, Arbeiterin, Schützenstr. 18.

— Marie, Frau, Spezialistin für innere Frauenkrankheiten, Jüdenstr. 5.

— Luise, Frau, Neuer Markt 14 15.

— Emilie, Fräulein, Wilhelmplatz 6 9.

— Maria, Fräulein, Wilhelmplatz 6 9.

— Geschwister, gr. Oderstr. 3.

— Auguste, verw. Kaufmann, Nichtstr. 81.

— Marie, Kurzwarenhändlerin, Breitestr. 3.

— Margarethe, Lehrerin, Logenstr. 7.

— Auguste, Näherin, Nichtstr. 63.

— Emma, Näherin, Schmalzstr. 11.

— Minna, verw. Prediger, Croßenerstr. 13.

— Amalie, Rentiere, Poetensteig 4.

— Ernestine, Rentiere, Schützenstr. 3.

— Anna, verw. Stations-Assist., Feizerstr. 1.

— Aug., Unterstützungsempfängerin, Rosenstr. 28.

— Bertha, Wäschenäherin, Jakobstr. 3.

— Anna, Waschfrau, gr. Müllroserstr. 23b.

— Auguste, Waschfrau, Breitestr. 23c.

— Luise, Waschfrau, gr. Müllroserstr. 23b.

Müller, Emilie, Zimmervermieterin, große Scharrnstr. 8.
 — Auguste, Witwe, Leipzigerstr. 10.
 — Auguste, Witwe, Ziegelstr. 21.
 — Bertha, Witwe, Görlitzerstr. 5.
 — Friederike, Witwe, Breitestr. 14.
 — Marie, Witwe, kl. Scharrnstr. 16.
 — Minna, Witwe, Görlitzerstr. 23.
 — Wilhelmine, Witwe, kl. Müllroserstr. 2a.
v. Müller, Egbert, Postgehülfe, Bergstr. 52a.
† Müller & Schuke, Eisen- und Kurzwarenhandlung (A 371) Oderstraße 33. Inhaber Kaufmann Max Geiler, Oderstraße 31b, ☒= 312.
Mummert, Friedr., Arbeiter, gr. Müllroserstr. 80.
 — Wilh., Arbeiter, Cüstrinerstr. 33a.
 — Karl, Invalide, Wiesenstr. 12.
 — Max, Töpfer, Berlinerstr. 35.
 — Anna, Witwe, Sonnenburgerstr. 60d.
Münch, Emil, Büchsenmacher, Roßmarkt 26.
 — Friedr., Schuhmachermstr., Stiftsplatz 3.
 — Gertrud, Witwe, kl. Fruchtstr. 3b.
† G. Münch & Co., Gewehrfabrik, Neuer Markt 7a (A 11), ☒= 225. Inhaber Kaufmann Hermann Müller.
Müncheberg, Gustav, Arbeiter, Carlstr. 21c.
Münchhoff, Ad., Reg.=Sekr., Gubenerstr. 32.
Münchmeyer, Theodor, Landgerichtsrat, Stiftsplatz 7.
v. Münchow, Wilh., Gen.=Kommiss.=Sekretär, Halbestadt 32.
† Hugo Mundry, Pug- und Modewarenhandlung (A 226), Regierungsstraße 9. Wohnung gr. Scharrnstr. 71.
Mundstock, Ed., Wagenmstr., Beresfinchen 1.
Mundzack, Ernst, Lehrer, Carlstr. 17.
Münke, Luise, verw. Geh. Rechnungs=Rat, Leipzigerstr. 23f.
Munkelt, Karl, Schneider, Carlstr. 10.
Munnert, Henriette, Arbeiterin, kl. Müllroserstr. 27.
Münnich, Reinh., Tischlermstr., Leipzigerstr. 16c.
Münster, August, Arbeiter, Fischerstr. 101.
Münz, Karl, Kaufmann, Carlstr. 16.
 — Wilh., Stations=Assist., Görlitzerstr. 16b.
 — Klara, Witwe, Tuchmacherstr. 47.
Münzig, Karl, Arbeiter, Louisenstr. 3.
Münzig, Ernst, Lokomotivheizer, Görlitzerstr. 23.
Murawsky, Andr., Restaurateur, Buschmühlenweg 34.
Murmann, Eribert, Reg.=Civ.=Supernumerar, Nichtstr. 8.
Muschal, Jul., Schuhmstr., Leipzigerstr. 21f.
Muschellack, Stanisł., Zuschneider, Fischerstr. 60.
Muschick, Karl, Arbeiter, Dresdenerstr. 11.
 — Auguste, Wäscherin, Brückthorstr. 10.
Museum, naturwissenschaftliches, des naturwissenschaftlichen Vereins, Oderstr. 41.
Music, Otto, Agent, gr. Müllroserstr. 64.
 — Antonie u. Elise, Geschw., Buchhalterinnen, gr. Müllroserstr. 64.

† M. Music & Sohn, Glaswarenhandlung (A 96), Nichtstr. 46. ☒= 34. Inhaber Kaufmann Paul Music, Prokuristin Frau Bertha Music.
Musielik, Bertha, verw. Hegemstr., Fürstenwalderstr. 3.
Musier, Franz, Töpfermstr., Fischerstr. 47.
Müßig, Aug., Arbeiter, Bergstr. 59.
Musik, Rob., Schmied, Schützenstr. 19.
Muszynski, Jos., Restaurateur, Wiesenhaus.
Muth, Reinh., Instrumentenn., gr. Scharrnstr. 13.
 — Adolf, Rentier, Linden 14.
 — Agnes, Witwe, Bahnhofstr. 13.
 — Charlotte, Witwe, Rosenstr. 42.
† S. S. Muth jun., Brauerei Carthaus (A 291), ☒= 35. Inhaber Brauereibesitzer Hugo Muth.
Müzel, Auguste, Witwe, Leipzigerplatz 2.
Müzelburg, Herm., Böttcherei, Forststraße 1. Wohnung Forststr. 3.
 — Rud., Maurermstr., Forststr. 1.
 — Aug., Witwe, Forststr. 1.
Mycklen, Reinhold, Schneidermstr., gr. Oderstr. 61.
† S. Mylius, Möbelfabrik und Möbelfstoffhandlung (A 340), Nichtstr. 32. Inhaber Kaufmann Paul Rathke.
Mylius, Albert, Rentier, gr. Oderstr. 6.
 — Ida, Rentiere, Halbestadt 35.
 — Pauline, Witwe, Park 11/12.

N.

Nachtigal, Jul., Stadtmissionar, Nichtstr. 28.
Nack, Friedr., Lehrer, Görlitzerstr. 16a.
Nadolsky, Aug., Kesselheizer, Fischerstr. 69.
 — Adolf, Schneidermstr., Junferstr. 20.
Nafe, Georg, Oberpostdirektions = Sekretär, Lessingstr. 14.
Nagel, Adolf, Kolporteur, Tuchmacherstr. 75.
 — W., Pfefferküchler, Schmalzstr. 5.
 — Paul, Schuhmacher, Tuchmacherstr. 9.
 — Karoline, verw. Gutsbes., Hohenzollernstr. 3.
Nagler, Wilh., Arbeiter, Schützenstr. 4.
 — Wilh., Invalide, kl. Müllroserstr. 1.
 — Paul, Magistratsbote, Marktplatz 10.
Nahz, Aug., Arbeiter, Bahnhofstr. 16.
† N. Najork, Afenide- und Broncewarenhandlung (A 137), gr. Scharrnstr. 45, ☒= 144. Inhaber Kaufmann Otto Najork.
Najork, Ernst, Fuhrherr, Croßenerstr. 5.
 — Emilie, Wwe., gr. Scharrnstr. 45.
Najorka, Matthaus, Schankwirt, Tunnelstr. 14.
Nakunst, Ferd., Altfeizer, Fürstenwalderstr. 24.
Nandiko, Reinh., Schlosser, kl. Müllroserstr. 16.
Napieralsky, Jul., Arbeiter, gr. Scharrnstr. 71.
 — Anna, Kinderfrau, gr. Scharrnstr. 71.
Napieralsky, Wilh., Arbeiter, Breitestr. 10.
Napp, Therese, vw. Reg.=Sekretär, Zimmerstr. 1.

- Naß**, Bernh., Gärtner, Tischejschnow, Oberweg 8.
- Nath**, Reinhold, Dr. med., Regierungs- und Geh. Medizinalrat a. D., Linden 20.
— Elise, verw. Oberförster, A. d. Seidenfabrik 4.
- Nathanson**, Felix, Dr. phil., in Firma Mär-
tische Kerzenfabrik Heilborn & Co., große
Müllroserstr. 53. Wohnq. Wilhelmspl. 17.
- Nather**, Max, Fischer, Fischerstr. 52.
- Nathorff**, Jul., Kaufmann, gr. Scharrnstr. 84.
- Natisch**, Wilh., Stellm., fl. Müllroserstr. 4.
- Natusch**, Gottlob, Arbeiter, Sandstr. 1.
— Wilh., Arbeiter, Sandstr. 1.
— Ernst, Bahnwärter, Beresinchen 4.
— Joh., Hausbesitzer, Mittelstr. 8.
- Naxenberg**, Rob., Arbeiter, Sophienstr. 10.
- Nauenburg**, Aug., Arbeiter, Fischerstr. 40.
— Karl, Arbeiter, Bergstr. 57.
- Naujokat**, Karl, Arbeiter, Schützenstr. 17.
- Naumann**, Ad., Handschuh-Fabrik, Roßmarkt 2a.
— Richard, Erster Staatsanwalt, Fürstenwalder-
straße 54b.
— Helene, Diakonissin, Collegienstr. 14.
— Betty, Rentiere, Gubenerstr. 21a.
- Naumburg**, Sofie, Witwe, Fischerstr. 101.
- Nauschütz**, Gustav, Ingenieur, Gubenerstr. 38.
- Nauß**, Max, Dr., Gymn.-Oberlehrer, Ferdinandstr. 7
- Nawakfi**, Hermann, Arbeiter, gr. Müllroserstr. 62.
- Nawroth**, Nikolaus, Arbeiter, Sophienstr. 10b.
— Paul, Schlosser, Cüstrinerstr. 33e.
- Nazalanik**, Anton, Hausierer, fl. Müllroserstr. 13.
- Nebelung**, Oskar, Oberlandmesser, Gubenerstr. 14.
- Nebert**, Ludowika, Witwe, Roßmarkt 6.
- Neddermeyer**, Max, Dienstmann, Rosenstr. 24.
- Neef**, Karl, Stellmacher, Badergasse 2.
- Neff**, Ludwig, Buchhändl., Tischejschn. Oberw. 1.
- Neger**, Rosalie, Näherin, Croßenerstr. 11.
- Nehse**, Hedwig, Witwe, Nichtstr. 96.
- Neische**, Trompeter, Fürstenwalderstr. 44.
- Neiß**, Ferd., Arbeiter, Bischofstr. 10.
— Wilh., Arbeiter, Cüstrinerstr. 44.
- Nelke**, Wilh., Rechnungsrat, Zimmerstr. 1.
- Nelte**, Paul, Restaurateur, Wiesenstr. 1.
- Nemack**, Wilh., Arbeiter, gr. Scharrnstr. 31.
— Friedr., Schneidermstr., Tuchmacherstr. 20.
- Nenn**, Ad., Schneider, Nichtstr. 36.
- Nentwig**, Jos., Korbmachermstr., gr. Scharrn-
straße 13.
— Paul, Sergeant, Bischofstr. 8.
- Nerenz**, Ferd., Arbeiter, gr. Müllroserstr. 66.
— Friedr., Beamter der apostolisch. Gemeinde,
Tunnellstr. 2.
- Nerger**, Aug., Arbeiter, Bergstr. 23.
- Nerlich**, Aug., Rentier, Gubenerstr. 34.
— Oskar, Schuhmacher, Nichtstr. 17.
- Nest**, Friedr., Arbeiter, gr. Oderstr. 5.
— Wilhelm, Arbeiter, Cüstrinerstr. 33a.
— Heinrich, Kaufmann, gr. Oderstr. 5.
- † **N. Nestmann**, Tabak- und Cigarrenfabrik
(A 260), Tuchmacherstr. 55 56. Inhaber
Robert Nestmann.
- Nethe**, Paul, Kaufmann, Cüstrinerstr. 33f.
— Aug., Stationsassistent a. D., Bahnhof-
straße 20.
- Netz**, Herm., Arb., Fürstenwalderstr. 47i.
— Wilh., Arbeiter, Leipzigerstr. 23.
- Neubauer**, Wilh., Schmied, Rosenstr. 29.
— Karl, Cigarrenfabrikant, fl. Müllroserstr. 23a.
— Herm., Polizei-Sergeant, fl. Oderstr. 9.
— Adolf, Rentier, Leipzigerplatz 2.
- Neubaur**, Anna, Fr., Rentiere, Fürstenwaldstr. 48g
- Neuber**, Fr., Fabrikbesitzer, Mitinhaber von
Vogel & Neuber, Papierwarenfabrik, Papier-
Großhandel und Buchdruckerei und von
Hugo Andres & Co., Verlagsbuchhandlung,
Park 11 12.
— Friedr., Hülfsbremser, fl. Müllroserstr. 1.
- Neubert**, Franz, Tischler, Bergstr. 29.
— Ernst, Wagenmstr. a. D., Cottbusserstr. 3.
— Antonie, Waschfrau, Nichtstr. 42.
- Neubrandt**, Pauline, Näherin, Halbestadt 33.
- Neudeck**, Marg., vw. Kaufmann, Regierungs-
straße 2.
- Neudecker**, Th., Schuhmachermstr., Fürsten-
walderstr. 57.
- † **Neue Amsterdamer Kaffee-Lage-
rei Rob. Brunn**, Kaffee-, Thee- und
Kolonialwarenhandlung (A 214), Bischof-
straße 18. Inhaber Kaufmann Robert
Brunn, Oderstr. 31b.
- Neuendorf**, Ernst, Arbeiter, gr. Oderstr. 64.
— Otto, Feldwebel, Logenstr. 9 10.
— Wilh., Schuhmacher, Spornmachersgasse 1.
- Neuenfeld**, Herm., Eisenbahn-Wagenmeister,
gr. Müllroserstr. 13.
- Neugebauer**, Karl, Schuhmachermstr., große
Scharrnstr. 4.
— Wilh., Schuhmachermeister, Spornmacher-
gasse 17.
- Neuguth**, Aug., Kollkutscher, Fischerstr. 102.
- Neuhans**, Marie, verw. Stationsvorsteher,
gr. Scharrnstr. 64.
- v. Neuhaus**, Erich, Oberstleutnant a. D.,
Linden 29.
- Neumann**, Aug., Arbeiter, Holzhoffstr. 24.
— Karl, Arbeiter, Kiebergasse 2.
— Karl, Arbeiter, Mittelstr. 12.
— Eduard, Arbeiter, Holzhoffstr. 18.
— Emil, Arbeiter, Roßstr. 4.
— Ernst, Arbeiter, Cüstrinerstr. 23.
— Moriz, Arbeiter, Görligerstr. 31.
— Gustav, Arbeiter, Wilhelmsplatz 24.
— Heinr., Arbeiter, Tuchmacherstr. 17.
— Wilh., Arbeiter, gr. Müllroserstr. 63.
— Wilh., Arbeiter, Roßmarkt 20.
— Heinr., Bäckerinfr., Dresdenerstr. 7.
— Reinh., Bäckerinfr., Carlstr. 21h.
— Richard, Bäckerinfr., Croßenerstr. 24.
— Paul, Bahnarbeiter, Fischerstr. 16.
— Heinr., Bahnwärter a. D., Buschmühlen-
weg 18.

Neumann, Rob., Baunternehmer, Carlstr. 30.
 — Oswald, Bremser, gr. Müllroserstr. 56.
 — Karl, Drahtgewebefabrikant, in Firma
 Frankfurter Metallgewebefabrik Kramer &
 Neumann, Luckauerstr. 7, Kontor Bischofs-
 straße 11 12, Wohnung Luckauerstr. 7.
 — Paul, Feldwebel, Fürstenwalderstr. 34.
 — Fritz, Goldarbeiter, Regierungstr. 1.
 — Friedr., Invalid, Ziegelstr. 9.
 — Heinr., Invalid, Rosenstr. 26.
 — Karl, Invalid, Fischerstr. 84.
 — Emil, Kaufmann, in Firma Carl Kühn
 Nachf., Kolonial-, Delikateswaren- und
 Weinhandlung, Wilhelmplatz 2.
 — Ernst, Kaufmann, Berlinerstr. 15.
 — Heinrich, Lokomotivführer, Görlitzerstr. 7.
 — Karl, Lokomotivheizer, gr. Müllroserstr. 46.
 — Aug., Maler, Cüstrinerstr. 33a.
 — Max, Maschinenbauer, Cüstrinerstr. 33d.
 — Friedr., Maurer, Berlinerstr. 34.
 — Karl, Maurer, Bergstr. 39.
 — Karl, Militäramwärter, Buschmühlennw. 11.
 — Otto, Militäramwärter, gr. Müllroserstr. 2.
 — Karl, Monteur, Rosenstr. 46.
 — Paul, Musiker, Neuer Markt 5d.
 — Otto, Oberpostassistent a. D., Leipzigerstr. 12.
 — Adolf, Pensionär, gr. Müllroserstr. 42.
 — Gottfried, Rektor, Kopfmarkt 17.
 — Karl, Schlosser, Fischerstr. 90.
 — Herm., Schmied, Carlstr. 13.
 — Ernst, Schneider, Hanewald 10.
 — Wilh., Schneider, gr. Oderstr. 61.
 — Bruno, Schuhmacher, Jakobstr. 3.
 — Karl, Schuhmacher, gr. Müllroserstr. 6.
 — Wilh., Bizefeldwebel, Fürstenwalderstr. 34.
 — Wilh., Bizewachtmstr., Sonnenburgerstr. 50.
 — Max, Tapezierer, Rosenstr. 46.
 — Emil, Telegraphenassistent, Lessingstr. 19.
 — Gustav, Tischler, Luckauerstr. 25.
 — Richard, Tischler, Oderdamm 1.
 — Herm., Werkmstr., Mittelstr. 19.
 — Wilh., Werkmstr., Berlinerstr. 14.
 — Eduard, Zugführer a. D., Schützenstr. 8.
 — Luise, Aufwärterin, Halbestadt 35.
 — Katharina, verw. Fabrikbes., Thielestr. 5.
 — Marie, Arbeiterin, Berlinerstr. 10.
 — Emma, Handelsfrau, Rosenstr. 75.
 — Marie, Witwe, Handelsfrau, Görlitzerstr. 13.
 — Auguste, Witwe, Kochfrau, Louisenstr. 3.
 — Marie, Modistin, gr. Oderstr. 5.
 — Mathilde, Rentiere, Junferstr. 7.
 — Ernestine, Waschfrau, Kopfmarkt 3.
 — Anna, Witwe, Wiesenstr. 10a.
 — Auguste, Witwe, Kasernenstr. 3.
 — Auguste, Witwe, Collegienstr. 10.
 — Charlotte, Witwe, Nichtst. 33.
 — Ernestine, Witwe, Croffenerstr. 17.
 — Johanna, Witwe, Ziegelstr. 29.

Neumärkische Ritterschaftsdirektion zu
 Frankfurt a. O., Wilhelmplatz 15.

Neumeister, Hedw., Putzmacherin, Breitestr. 26.
Neumeier, Karl, Schaffner, Peizerstr. 8.
Neuße, Heinrich, Reg.- u. Landesökonomierat,
 Ebertusstr. 3.
Neuwig, Wilhelmine, Witwe, Vorkostgeschäft,
 Tuchmacherstr. 7.
Ney, Wilh., Eigentümer, Leipzigerstr. 15.
 — Reinhold, Zimmermstr., Leipzigerstr. 18b.
Neze, Karl, Arbeiter, Louisenstr. 2.
Njammach, Wilh., Schmiedemstr., Nichtstr. 17.
Nibba, Alb., Bremser, gr. Müllroserstr. 12.
Niblung, Franz, Dr. phil. Kellensprung 11.
Nicke, Luise, gr. Scharnstr. 28.
 † **N. Nickel, Cement- u. Gypshdl.**, Zimmerei,
 (A 163) Holzhoffstr. 38, ☒ 65. Inhaber
 Zimmermeister Paul Nickel.
Nickel, Wilh., Arbeiter, Breitestr. 34.
 — Gottfr. Arbeiter, Neuer Markt 14/15.
 — Karl, Arbeiter, Fischerstr. 59.
 — Wilh., Arbeiter, Kopfmarkt 8a.
 — Paul, Arbeiter, gr. Scharnstr. 30.
 — Gust., Böttcher, Fischerstr. 26a.
 — Herm., Cigarrenfabrikant, Park 11/12.
 — Emil, Dr. Gymn.-Oberlehrer, Nichtstr. 92.
 — Robert, Packmstr., Beeskowerstr. 9.
 — Reinhold, Postschaffner, Blumenstr. 3a.
 — Louis, Schneider, gr. Scharnstr. 5.
 — Aug., penj. Bizefeldwebel, Leipzigerstr. 21a.
 — Wilh., Werkmstr., gr. Fruchtstr. 10.
 — Wilhelmine, Arbeiterin, Wiesenstr. 2.
 — Klara, Blumenhalle, fl. Scharnstr. 11.
 — Margarete, Fräulein, Croffenerstr. 15.
 — Sophie, Witwe, Rosenstr. 15.
Nickisch, August, Zugführer, gr. Müllroser-
 straße 46b.
Nielon, Karl, Dr., Arzt, gr. Oderstr. 12.
Nicodem, Louis, Hutmacher, Blumenstr. 13.
 — Paul, Tapezierer, Wasserstr. 4.
Nicol, Alb., Schirmfabrikant, gr. Scharnstr. 42.
Nicolai, Luise, Rentiere, Bahnhofstr. 20.
Nicolas, Wilh., Maurer, Sophienstr. 11.
Nicolaus, Max, Hülflehrer, gr. Scharnstr. 4.
 — Friedr., Maurer, Sonnenburgerstr. 60e.
 — Karl, Maurer, Anger 16.
 — Bruno, Mittelschullehrer, Bahnhofstr. 15d.
 — August, Rentier, Leipzigerstr. 17.
 — Ernst, Zimmermann, Sandstr. 4a.
 — Wilhelmine, Arbeiterin, Holzhoffstr. 34.
 — Auguste, Witwe, Anger 16.
 † **August Nicolaus Nachf.**, Posamentier-,
 Band- und Kurzwarenhandlung (1600),
 Regierungstr. 17/18. Inh. Adolf Ziebigier.
Nicolan, Emil, Maler, Nichtstr. 85.
 — Otto, Schneidermstr., Regierungstr. 17/18.
 — Margarete, Klavierlehrerin, gr. Scharnstr. 3.
 — Luise, Witwe, Tuchmacherstr. 36.
 — Karoline, Witwe, Rosenstr. 39.
v. Niebelschütz, Kurt, Oberstleutnant, Bahn-
 hoffstraße 5.
Nied, Josef, Rechnungsrat, Wilhelmplatz 25.

- Niedergefäß**, Karl, Restaurateur, Nichtstr. 30.
Restaurant zur Harmonie.
- Nieguth**, Friedrich, Arbeiter, Cüstrinerstr. 33 a.
— Karl, Bürstenhändler, gr. Oderstr. 18.
— Wilh., Eigentümer, kl. Müllroserstr. 2.
— August, Schlosser, Leipzigerpl. 1.
— Luise, Handelsfrau, Rosenstr. 3.
— Wilhelmine, Witwe, Fürstenwalderstr. 11.
- Nielitz**, Karl, Maurerpolier, Holzhofstr. 18.
- Nielow**, Otto, Lehrer, Gursch'sche Straße 1.
— A., Rentier, Breitestr. 11.
— Reinhard, Rentier, gr. Oderstr. 3.
- Nielsen**, Eduard, Eigentümer, Fürstenwalderstraße 48 g.
- † **N. E. Nielsen Nachf.**, Korfenfabrik (1568), Görlitzerstr. 18. Zuh. E. Müller.
- Niemack**, Ernst, Arbeiter, Bergstr. 3.
— Auguste, Tuchmacherstr. 85.
- Niemann**, Pauline, Arbeiterin, Peizerstr. 3.
- Niemeyer**, Herm., Schneider, Tuchmacherstr. 22.
- Niemenz**, Anton, Bildhauer, Fürstenwalderstr. 53.
- Nienholdt**, Rudolf, Schlossermstr., Bischoffstr. 3.
- Nieprascht**, Wilh., Schuhmacher, Luckauerstraße 1.
- Nierich**, Reinhold, Schmied, jr. Müllroserstr. 17.
- Nierlich**, Marie, Friseurin, Rosenstr. 21.
- Niesel**, Karl, Schuhmachermstr., Schützenstr. 5.
— Karl, Zimmerer, Torffstr. 2.
- Nieser**, Albert, Arbeiter, Ruhnen 17.
- Nimack**, Herm., Wagenf., kl. Scharnstr. 13 14.
- Nimmrichter**, Ernst, Schuhmachermstr., Nichtstraße 45.
- Ninas**, Karoline, Fräul., Dresdenerstr. 22.
- Ninnemann**, Herm., Polizeisergeant, Tunnelstr. 6.
- † **Nh. Nippe**, Teppich-, Gardinen- u. Möbelfstoffhandlung (A 250), Regierungsstr. 3a. ☞ 209. Frankfurter Teppich-Kloppwerk, Leopoldstr. 10, ☞ 209. Zuh. Kaufmann Theodor Nippe, Breitestr. 23 e.
- Nippel**, Georg, Kaufmann, Leipzigerstr. 17 d.
- Nippert**, Emma, Witwe, Gubenerstr. 40.
- Nischan**, Friedrich, Feuermann, gr. Scharnstr. 91.
— Theodor, Postkaffner, Sophienstr. 16.
- Nischant**, Gustav, Arbeiter, Nichtstr. 104.
- Nischelsky**, Klara, Fräul., Gubenerstr. 28.
- Nischke**, Ernst, Maurer, Am Graben 3.
- Nitsch**, Georg, Cigarrenhdl., Friedrichstr. 1.
— Bertha, Witwe, gr. Müllroserstr. 36.
- Nitsche**, Frauq., Arbeiter, Cüstrinerstr. 15 b.
— Arthur, Militär-Intendantur-Sekretär, Roßstraße 12.
- Nitschke**, Herm., Arbeiter, Fischerstr. 101.
— Herm., Arbeiter, Friedrichstr. 7.
— Karl, Arbeiter, Cüstrinerstr. 33 a.
— August, Botenmstr., Logenstr. 6.
— Christ., Eigentümer, Sonnenburgerstr. 6.
— Joh., Oberlehrer, Stiftsplatz 5 a.
— Rich., Schmied, Beeskowerstr. 2.
— August, Tischler, Ebertsstr. 15.
— Auguste, Arbeiterin, Bischoffstr. 2.
- Nitschke**, Witwe, Eigentümerin, Neuer Markt 5.
— Veronika, Plätterin, Tunnelstr. 10.
- Nitschmann**, Hans, Leutn., Fürstenwalderstr. 17.
- Nitze**, Herm., Oberstabsarzt I. Kl., Zimmerstr. 2.
- Nix**, Paul, Musik- und Privatlehrer, Gubenerstraße 38.
- † **G. F. W. Noack**, Buchbinder- und Dachpappenfabrik, Cement- und Steinkohlenteerhandel (A 380), Berlinerstr. 17 18, ☞ 104. Zuh. Fabrikbes. und Stadtrat Max Noack, Prokurist Kaufmann Hugo Nitschke.
- Noack**, Ad., Ackerbürg., Tzscheschnow-Oberweg 6.
— August, Arbeiter, Cüstrinerstr. 16.
— Karl, Arbeiter, kl. Müllroserstr. 2.
— Ferd., Arbeiter, Sophienstr. 10 i.
— Friedr., Arbeiter, Sonnenburgerstr. 21.
— Julius, Arbeiter, Tuchmacherstr. 11.
— Karl, Arbeiter, gr. Müllroserstr. 74.
— Karl, Arbeiter, kl. Müllroserstr. 20.
— Ernst, Böttcher, Bergstr. 54 a.
— Paul, Büchsenmacher, Holzhofstr. 26.
— Max, Cigarrenmacher, Ziegelstr. 14.
— Aug., Drehorgelspieler, Cüstrinerstr. 33 b.
— Adolf, Eigentümer, Tzschsch. Oberw. 6.
— Paul, Eisendreher, Holzhofstr. 23.
— Herm., Fabrikbesitzer, u. Stadtrat, Mitinhaber von Schimpfe & Sohn, Dfenfabrik, Anger 34, Wohnung, Anger 33.
— Karl, Gerichtskassenrendant a. D., Breitestraße 12 13.
— Friedr., Hilfsarbeiter, Cottbuserstr. 3.
— Aug., Hilfsbremser, Gubenerstr. 19.
— Max, Kaufmann, Nichtstr. 11.
— Gustav, Lokomotivheizer, Luckauerstr. 24.
— Oskar, Maler, Fischerstr. 70.
— Rich., Malermstr., Schmiedegasse 10.
— Hermann, Postassistent, gr. Scharnstr. 75.
— Waldemar, Postkaffner, Gubenerstr. 29.
— Karl, Prof. Dr., Direktor des Realgymnasiums, Halbestadt 22.
— Ludwig, Rangiermstr., kl. Müllroserstr. 24.
— Friedrich, Rentier, Bahnhofstr. 15 b.
— Wilh., Rentier, Berlinerstr. 17 18.
— Heinrich, Kollkutscher, Fischerstr. 90.
— Wilh., Schiffer, Leipzigerplatz 1.
— Paul, Schlossermstr., gr. Scharnstr. 87 a. Geschäft Breitestr. 7.
— Reinhold, Schmiedemstr., Roßmarkt 9.
— Ferdinand, Schuhmacher, Fischerstr. 2.
— Gust., Schuhmachermstr., Nichtstr. 43.
— Wilh., Schuhmachermstr., Nichtstr. 26.
— Wilh., Tischler, Lebuz. Mauerstr. 18.
— Reinh., Viktualien-Geich., gr. Müllroserstr. 69.
— Wilh., Vorschullehrer, Park 4.
— Ernst, Werkmstr., Beeskowerstr. 11/12.
— E., Ww., Arbeiterin, Rosenstr. 93.
— Henriette, Arbeiterin, Leopoldstr. 7.
— Johanna, Arbeiterin, Wiesenstr. 5 a.
— Pauline, Arbeiterin, Sophienstr. 10 c.
— Pauline, Aufwärterin, Berlinerstr. 23.

- Noack**, Arbeiterin, Neuer Markt 1a.
 — Elisabeth, Lehrerin, Anger 33.
 — Agathe, vw. Regierungs- u. Medizinalrat, Bahnhofstr. 25.
 — Emilie, Viktualienhandlg., Nichtstr. 11.
 — Albertine, Witwe, Roßmarkt 9.
 — Ernestine, Witwe, gr. Müllroserstr. 38.
 — Henriette, Witwe, Schulstr. 12.
 — Johanna, Witwe, Ziegelstr. 29.
 — Wilhelmine, Witwe, gr. Müllroserstr. 11a.

- Noack**, Karl, Arbeiter, Rosenstr. 80.
 — Friedr., Arbeiter, Carlstr. 24.
 — Otto, Arbeiter, Fischerstr. 34.
 — Karl, Restaurateur, gr. Scharnstr. 70.
 — Karl, Schuhmachernstr., Rosenstr. 28.
 — Fanny, Hebamme, Kellenspring 9/10.
 — Luise, Handelsfrau, Steingasse 3.
 — Witwe, Tschekschnower Oberweg 15a.

Noack, Albert, Maurer, Gubenerstr. 23.

Nöckel, Heinrich, Arbeiter, Blumenstr. 7a.

Noofe, Auguste, Ww., Halbestadt 19.

Nopper, Karl, Arbeiter, gr. Oderstr. 11.

— Gottfried, Arbeiter, Luckauerstr. 1.

— Ernst, Kolporteur, Weidendam 3.

Nord, Paul, Sergeant, Fürstenwalderstr. 34.

† **Norddeutsche Bettfedern-Fabrik**
J. Joachimsthal (359), gr. Scharnstr. 48. Inh. Kaufmann Julius Glück und Kaufmann Ed. Mautner.

v. Nordheim, Ludwig, Reg.-Rat, Ferdinandstr. 6.

Nörenberg, Fritz, Kaufmann, in Firma Herm. Ritschl, Kolonial-, Materialwaren- und Sämereien-Handlung, Destillation, gr. Oderstr. 48.

Noritsch, Emil, Arbeiter, gr. Fruchtstr. 7.

— Ferd., Stellmacher, Leipzigerstr. 21g.

† **J. Roscke Nachf.**, Manufaktur- u. Modewar., Leinen u. Wäsche, Damen-Konfektion, Putz-, Kurz- u. Galanteriewaren-, Holz- u. Spielwaren- u. Schreibmaterialien-Handlung (A 126), Roßstr. 7. Inh. Kaufmann Franz Janeky, hier.

Roscke, Jul., Betr.-Sekr. a. D., Görlitzerstr. 17.

Roske, Marie, Arbeiterin, Leopoldstr. 7.

— Luise, Witwe, Leopoldstr. 9.

Röther, Marie, Näherin, Breitestr. 25.

Rothnagel, Ferd., Büchsenmach., Logenstr. 9/10.

— Georg, Reg.-Sekr., Gubenerstr. 32.

— Klara, Blumenhdlg., gr. Scharnstr. 16/17.

Rochel, Auguste, Ww., Gubenerstr. 23a.

Novotny, Jos. Franz, Werkführ., Leb. Mauerstr. 20.

Nowack, Stanislaus, Arbeiter, Carlstr. 25.

— Oskar, Schlosser, Dresdenerstr. 19.

— Wilh., Tischler, Schützenstr. 4.

— Marie, Arbeiterin, Rosenstr. 3.

— Emma, Schneiderin, Gursch'sche Str. 3.

Nowacki, Bronislaw, Arb., Weidendam 4b.

Nowak, Antonius, Schuhm., Collegienstr. 13.

Nowald, Felix, Maurer, Tschekschn. Oberweg 11c.

Nowarra, Anton, Weichensteller I. Kl., gr. Müllroserstr. 78.

† **Ernst Nowka**, Träger- u. Eisen-Großhandlung (A 91), gr. Scharnstr. 40.  10. Prokurist Kaufm. Alb. Schulz.

Nowk, Karl, Postschaffner, Beeskowerstr. 4.

Nowgisch, Gottl., Schuhmachernstr. Funkenstr. 9.

Nüsse, Gottlieb, Arbeiter, Schulstr. 13.

D.

Oberbeck, Reinh., Briefträger, Görlitzerstr. 2.

Oberlein, Martha, Witwe, Collegienstr. 16/17.

Ober-Postdirektion, Oderstr. 26/27.

Oberstadt, Fritz, Dr. med., Augenarzt, Bahnhofstraße 1.

Obert, August, Schuhmacher, Louisenstr. 1.

Ogartel, Juliane, Witwe, Sophienstr. 10e.

Oboth, Wilhelmine, Witwe, gr. Fruchtstr. 8.

Obst, Gust., Arbeiter, Theaterstr. 3.

— Wilh., Cigarrenarbeiter, Berlinerstr. 38.

— Herm., Eigentümer, Rosenstr. 82.

— Gottlieb, Invalide, Theaterstr. 3.

— Karl, Rangierer, Fischerstr. 17.

— Heinv., Restaurateur, Neuer Markt 9.

— Ernst, Schleifer, Spornmachersgasse 7.

— Emilie, Schneiderin, gr. Oderstr. 5.

Ochla, Stanislaus, Arbeiter, Leipzigerstr. 21b.

Ockel, Rudolf, Dr., Stabsarzt, Stiftsplatz 1.

Oder-Zeitung siehe Frankfurter Oder-Zeitung.

Offizier-Casino, siehe Casino.

Ohsinsky, Friedr., Buchhalter, Tuchmacherstr. 79.

Oehlke, Julius, Postmeister a. D., Gursch'sche Straße 5.

Oehme, Anna, Gutsbesitzerin, Bahnhofstr. 28.

Ohesorge, Friedr., Arbeiter, kl. Müllroserstr. 7.

— Gust., Briefträger, Holzhoffstr. 39.

— Wilh., Schmied, Mittelstr. 2.

† **Carl Oehring**, Damen-Konfektion und Modewaren-Handlung (1549), Bischofstr. 13.

Ohit, Ferd., Scherenschleiferstr., kl. Scharnstraße 15, Wohnung gr. Scharnstr. 72.

— Otto, Schuhmachernstr., Leipzigerstr. 16.

Olböter, Wilh., Lokomotivführer a. D., gr. Müllroserstr. 33.

Oldenroth, Pauline, Fräulein, in Firma Gustav Schmidt, Wurstfabrik, 2. Geschäft, Croßenerstr. 1.

Olenborn, Anton, Tischler, Schmalzstr. 7.

Oelert, Emma, Lehrerin, Fürstenwalderstr. 54a.

Oleski, Josef, Böttcher, Cüstrinerstr. 18.

Ollenroth, Julius, Landgerichtsrat a. D., Bahnhofstr. 5a.

Ollrog, Heinv., Schneidernstr., Tuchmachstr. 17.

Olm, Ernst, Lohndiener, Park 3.

Olschewsky, Aug., Sekretär, Sonnenburgerstraße 59.

Delschläger, Aug., Schneidernstr., fl. Oderstr. 3.
Opfer, H., Kaufmann, Fischerstr. 60.
Opitz, Ludwig, Kirchhofsaußeh. Leipzigerstr. 20 a.
 — Erich, Hauptmann, Bahnhofstr. 16.
 — Heinrich, Schuhmacher, Beresinchen 2.
 — Henriette, Witwe, Rosenstr. 10.
 — Marie, Witwe, gr. Fruchtstr. 1.
v. Oppen, Hans, Hauptmann, Bahnhofstr. 28.
Oppenheim, Ernst, Kunst- u. Handelsgärtner, Briefenerstr. 1, Geschäftslokal Fürstenwalderstr. 56.
Oppermann, Bruno, Ingenieur, Leipzigerstr. 24 a.
 — Gottlieb, Juvalide, Spornmachergasse 4.
 — Adolf, Kaufmann, Leipzigerstr. 17 c.
 — Therese, Köchin, Spornmachergasse 4.
Oppitz, Amandus, Eisenbahn-Betriebssekretär, Stiftsplatz 7.
Orlitz, Bertha, Friese, gr. Scharnstr. 88.
Orlowski, Karl, Arbeiter, Leuisenstr. 10.
Ost, Heinr., Arbeiter, Leipzigerstr. 20 a.
v. Oerßen, verw. Kammerherr, Lindenstr. 25.
 — Anna, verw. Major, Anger 20 a.
Osang, Karl, Sattlernstr., Wilhelmsplatz 13.
Ostig, Aug., Viecfeldwebel, Logenstr. 9. 10.
Ost, Friedr., Schlosser, Leipzigerstr. 21 d.
Osten, Herm., pens. Förster, Hofmarkt 2 a.
v. d. Osten, Gust., Schuhm., gr. Müllroferstraße 40.
Osterland, Julius, Schneidernstr., Anger 1.
Osterlandt, Adolf, Schneidernstr., Tuchmacherstraße 13.
Oesterlein, Luise, Witwe, Bergstr. 9.
† W. Osterwald, Tapissieriewaren-Handlung (A 47), Regierungsstr. 22. Juh. Kaufmann Herm. Tschachmann.
Ostrowski, Vincent, Magistr.-Bür.-Assistent, Breitestr. 23 c.
 — Wladislaus, Schuhmacher, gr. Scharnstr. 36.
 — Josef, Weichensteller, Luckauerstr. 21.
Oswald, Herm., Uhrmacher, gr. Oderstr. 39.
 — Enevine, verw. Städtältester, Breitestr. 3.
Ott, Vincenz, Posamentier, gr. Scharnstr. 82.
Ottel, Hans, Reisender, gr. Scharnstr. 86.
 — Anna, Rentiere, Halbestadt 13.
Otter, Valentin, Arbeiter, Fischerstr. 89.
 — August, Postschaffner, gr. Müllroferstr. 76.
v. Otterstedt, Wolfgang, Leutnant, Fischerstr. 80.
Ottma, Jernowki, Arbeiter, Berlinerstr. 36.
† J. F. Otto, Erd- u. Pflanzenwachs-, Ceresin-, Baselin- u. Baselinöl-Fabrik (A 378), Leipzigerstraße 8, ☒ 115. Juh. Kurt Steinbock.
Otto, Aug., Arbeiter, Carlstr. 30.
 — Christian, Arbeiter, Schützenstr. 11.
 — Friedr., Arbeiter, Tschekschn. Oberweg 15 a.
 — Karl, Arbeiter, Mittelstr. 6.
 — Wilh., Arbeiter, gr. Müllroferstr. 65.
 — Wilh., Buchhalter, Leipzigerstr. 30.
 — Hugo, Büchsenmacher, Wasserstr. 3.
 — Siegfried, Cigarrenmacher u. Stellenvermittler, Gubener Mauerstr. 10.

Otto, Emil, Drainagetechniker, Gubenerstr. 21 a.
 — Kurt, Expedient, Rahnbauergasse 1.
 — Wilh., pens. Feldwebel, Sonnenburgerstr. 60 d.
 — Wilh., Kantinenwirt, Sonnenburgerstr. 48.
 — Alexander, Kant. u. Lehr. em., Leipzigerstr. 19 c.
 — Karl, Schlosser, Fischerstr. 28.
 — Karl, Schuhmachernstr., Anger 12.
 — Max, Schuhmachernstr., Friedrichstr. 7.
 — Karl, Telegraph.-Bote, Fischerstr. 85. 86.
 — Gust., Töpfer, gr. Müllroferstr. 66.
Ottowski, Anton, Arbeiter, Cüstrinerstr. 33 d.

P.

Baarmann, Emma, verw. Klempnermeister, Breitestraße 36.
Baasch, Konrad, Eisenb.-Assist., Leipzigerstr. 17 d.
 — Agnes, Rentiere, Leipzigerstr. 17 b.
Babst, Ferd., Betriebssekr., Thilestr. 3.
 — Marie, Näherin, Schützenstr. 1.
 — Elisabeth, Witwe, Fischerstr. 45.
Bäch, Karl, Arbeiter, Sonnenburgerstr. 4.
 — Wilh., Arbeiter, Sandstr. 4.
 — August, Schlosser, Bahnhofstr. 22.
 — Gust., Schuhmacher, gr. Müllroferstr. 31.
Bachnick, Josef, Böttchermstr., Weidendam 3 a.
Bacholek, Jakob, Arbeiter, Halbestadt 22.
Baeck, Herm., Schlosser, Beeskowerstr. 10.
 — Albertine, Witwe, Thilestr. 3.
Bachhof, Eingänge Junkerstr. 11 u. Forststr. 5.
v. Badberg, Erich, Leutnant, Lessingstr. 14.
 — Wolfgang, Leutnant, Lessingstr. 14.
Bade, Wilh., Tischlernstr., Cüstrinerstr. 22.
 — Mathilde, Viktualienhändl., Ziegelstr. 8.
 — Luise, Witwe, Waschfrau, Jüdenstr. 8.
† J. G. Badel, Chemikalien- und Farbewarenhandlung (A 208), gr. Oderstr. 1. ☒ 14. Juh. Kaufmann u. Rittergutsbes. Johannes Badel.
Badel, Friedr., Arbeiter, Peizerstr. 8.
 — Karl, Förster a. D., Tunnelstr. 14.
Baege, Karl, Maurer, Rosenstr. 49.
Bagel, Adolf, Schlosser, Fischerstr. 69.
 — Ferd., Steueraufscher, Carlstr. 21 g.
Bagels, Ernst, Dr., prakt. Arzt, Fürstenwalderstr. 60.
Bagentopf, Franz, Regierungsrat, Lessingstr. 16.
Bahl, Gottlieb, Arbeiter, fl. Müllroferstr. 17.
 — Karl, Arbeiter, Neuer Markt 1 a.
 — Franz, Bäckerstr., Carlstr. 24.
 — Wilh., Bäckerstr., Luckauerstr. 1.
 — Karl, Bahnstr., Tschekschn. Oberweg 10.
 — David, Buchdruckereibesitzer, in Firma Hänisch & Bahl, Buch- u. Steindruckerei u. Papierhandlung, Nichtstr. 49.
 — Herm., Buchdruckereibesitzer, Nichtstr. 49.
 — Aug., Klempner, Görlitzerstr. 8.
 — Friedr., Klempner, Fischerstr. 56.

- Bahl**, Richard, Orgelbauer, Leipzigerstr. 21c.
 — Adolf, Schuhmachermstr., Carlstr. 27.
 — Mathilde, Waschfrau, Schulstr. 18.
 — Luise, Witwe, Neuer Markt 11.
 — Pauline, Witwe, Gubenerstr. 30/31.
- † **August Bahl Nachf.**, Kolonial-, Materialwaren- und Delikateßwaren-, Wein-, Südfrucht- und Seefischhandlung, Spirituosen (A 378), Fürstenwalderstr. 57 und Regierungsstr. 20, ☒= 38. Inh. Kaufmann Richard Juwig u. Kaufmann Hans Juwig.
- Bähle**, Karl, Arbeiter, Anger 1.
 — Agnes, verw. Kaufmann, Anger 26.
- † **J. M. Bähle Nachf.**, Weinhdl. (A 208), Wilhelmpl. 25, ☒= 150. Inhaber Kaufmann Philipp Lang, Prokurist Kaufmann August Tscheksch.
- Bähliche**, Aug., Tischler, Tuchmacherstr. 63.
 — Marie, Arbeiterin, gr. Fruchtstr. 6a.
 — Luise, Witwe, Ziegelstr. 21.
- Bain**, Hedwig, Arbeiterin, Blumenstr. 12a.
 — Hedwig, Arbeiterin, Tuchmacherstr. 9.
- Ballaschke**, Julius, Arbeiter, Tuchmacherstr. 13.
 — Alb., Badeanstaltsbes., Fischerstr. 91.
 — Dorothea, Witwe, Fischerstr. 91.
- Ballaschi**, Rud., Töpfer, gr. Oderstr. 46.
- Ballaschy**, Max, Gerichtschreiber, Fischerstr. 90.
- v. Ballmenstein**, Marie, verw. Oberstleutn., Fürstenwalderstr. 48b.
- Balm**, Aug., Arbeiter, Blumenstr. 11.
 — Wilh., Polizei-Kommissar, Thilestr. 8.
- Bampe**, Antonie, Rentiere, Thilestr. 7.
- Bankonin**, Karl, penf. Eisenb. = Betr. = Assiist., gr. Müllroferstr. 35.
- Bannach**, Rud., Cigarrenarb., Tuchmachstr. 15.
 — Karl, Handelsmann, Hofmarkt 25.
 — Rob., Obstpächter und Weinkellereibesitzer, Holzhoffstr. 4.
 — Margarete, verw. Cigarrenfabrikant, Berlinerstraße 3/4.
 — Wilhelmine, Handelsfrau, Mittelstr. 13.
- Bannowitz**, Heinr., Privatier, Bischoffstr. 3.
- Bantel**, Max, Fabrikdirektor, Cüstrinerstr. 5.
- Banther**, Emil, Eisendreher, Dresdenerstr. 16.
- Bape**, Gust., Schuhmacher, Görlikerstr. 21.
 — Adolf, Stellmacher, Fürstenwalderstr. 10.
 — Albert, Töpfer, Leipzigerstr. 20a.
- Bapenfus**, Otto, Arbeiter, Fischerstr. 63.
- Bapenfus**, Pauline, Witwe, Beresfinchen 4.
- Bapfe**, Eduard, Arbeiter, Cottbusserstr. 4.
- Bappler**, Georg, Arbeiter, Gubenerstr. 26.
- Bappriß**, A., verw. Hauptmann, Fürstenwalderstraße 4.
- Bapst**, Emma, Näherin, Tuchmacherstr. 24.
- Bärschke**, Emil, Bahnbeschaffner, Bahnhofstr. 15b.
- Basch**, Georg, Reg.-Sekretär, Linden 9.
- Baschke**, Aug., Althändler, Nichtstr. 63a.
 — Wilh., Arbeiter, gr. Oderstr. 60.
 — Fried., Arbeiter, Schützenstr. 12.
 — Heinrich, Arbeiter, Hofstr. 2.
- Baschke**, Paul, Maurer, Nichtstr. 21.
 — Amand., Schlosser, gr. Müllroferstr. 46b.
 — Karl, Schneidermstr., Leopoldstr. 6.
 — Gust., Zimmermann, Cüstrinerstr. 15b.
 — Wilh., Invalide, Schützenstr. 16.
 — Witwe, Hofmarkt 11.
- Bäschke**, Paul, Postillon, Rosenstr. 30.
 — Herm., Restaurateur, gr. Müllroferstr. 17.
 — Auguste, Arbeiterin, Rosenstr. 58.
- Bäseler**, Paul, Dreher, Görlikerstr. 21.
 — Otto, Eisendreher, Gubenerstr. 21c.
 — Karoline, Waschfrau, gr. Oderstr. 58.
- Basewaldt**, Anna, verw. Prediger, Zimmerstr. 1.
- Bassow**, Alb., Schuhmacher, Gub. Mauerstr. 11.
 — Theod., Tischler, gr. Müllroferstr. 84.
 — Margar., Witwe, Halbestadt 1.
 — Marie, Witwe, Logenstr. 7.
- Batef**, Eduard, Kaufmann, in Firma S. W. Nuerbach, Damen-Konfektion und Modewaren-Handlung, Atelier für Kostüme, gr. Scharnstr. 53.
- Baethe**, Ernestine, Eigentümerin, Croßenerstr. 28.
- Bäthke**, Dorothea, Witwe, Carlstr. 30.
 — E., gr. Scharnstr. 74
- Bätke**, Otto, Schankwirt, gr. Scharnstr. 9.
 — Johanna, Witwe, Tuchmacherstr. 44.
- † **Theodor Baetsch**, Steingutfab. (A 88), Cüstrinerstraße 4., ☒= 86. Inh. Fabrikbesitzer Theodor Baetsch, Cüstrinerstr. 4 u. Walter Baetsch, Halbestadt 22.
- Baetsch**, Agnes, Rentiere, Cüstrinerstr. 4.
- Batschan**, Otto, Maler, Nichtstr. 92.
 — Amalie, Witwe, Kiebergasse 3.
- Battke**, Herm., Lokomotivführ., Kellenspring 3/4.
 — Luise, Witwe, Wilhelmpl. 6/9.
- Bäzel**, Karl, Arbeiter, Neuer Markt 2.
 — Friedrich, Kaufmann, Jakobistr. 4.
- Baße**, Max, Schuhmachermstr., Fischerstr. 87.
- Bäbold**, Herm., Restaurateur, Kellenspring 12.
 — Paul, Schuhmacher, Nichtstr. 15.
 — Ernst., städt. Wächter, Gubenerstr. 23a.
- Paul**, Wilh. Arbeiter, Jakobistr. 6.
 — Wilh., Arbeiter, Tschekschnower Oberweg 3.
 — Hermann, Ingenieur, gr. Oderstr. 45.
 — Reinhold, Lehrer, Görlikerstr. 26.
 — Max, Maler, Rosenstr. 11.
 — Max, Postsekretär, gr. Scharnstr. 71.
 — Karl, Schneidermstr., Berlinerstr. 38.
 — Karl, Schuhmacher, gr. Scharnstr. 13.
 — Antonie, Rentiere, Logenstr. 8a.
 — Auguste, Witwe, Rosenstr. 33.
 — Julianne, Arbeiterin, Sophienstr. 8
 — Johanna, Witwe, Fischerstr. 80.
 — Luise, Witwe, fl. Müllroferstr. 5.
- † **Adolph Paul Nachf., Max Heckmann**, Holz- u. Kohlenhdlg (1505) Logenstr. 8a, ☒= 171. Inhaber Kaufmann Max Heckmann.
- Pauli**, Bertha, verw. Oberförster, Anger 13.
- Paulick**, Friedrich, Arbeiter, fl. Müllroferstr. 7.

Paulick, Friedrich, Schiffbauer, Ziegelstr. 18.
 — Richard, Tischlermstr., Roßmarkt 26.
 — Wilh., Dachdecker, Fischerstr. 98.
 — Samuel, penf. Strommstr., Croßenerstr. 26a.

Paulig, Emil, Lehrer, Schulstr. 3.
 — Friedr., Baunternehm. u. Verlagsbuchhändl., Fürstenwalderstraße 49c.

Paulinehof, Fürstenwalderstr. 42.

Pauling, Wilh., Tischler, Blumenstr. 10.
 — Pauline, Witwe, Blumenstr. 10.

Paulke, Rudolf, Kontordienner, Roßstr. 7.
 — Friedrich, Maurer, Wiesenstr. 15.
 — Reinhold, Postschaffner, Tunnelstr. 2.
 — Ferdinand, Schneidernstr., Tuchmacherstr. 30.

Paulsen, Julius, Barbier u. Friseur, Nichtstr. 59.

Paulus, August, Brauereibes., Görlitzerstr. 32.
 — Peter, Brauer, Görlitzerstr. 32.

Pausly, Mathilde, Witwe, Beeststr. 8.

Pavel, Wilh., Schaffner, Beeskowerstr. 6.

Pawlowaska, Anna, Lehrerin, Stiftsplatz 4.

Pech, Anna, Witwe, Fischerstr. 42.

Peemüller, Karl, Barbier, Tuchmacherstr. 50 51.

Peest, Emilie, Fräulein, gr. Oderstr. 58.

Peglau, Julius, Schuhmacher, gr. Müllroserstr. 6.

Pehle, Alwine, Witwe, Gubenerstr. 40.

Pehlemann, Anna, Lehrerin, Gubenerstr. 30 31.
 — Elisabeth, Rentnerin, Gubenerstr. 30 31.

Pehnat, Marie, Witwe, Roßmarkt 2.

Peikert, Emilie, Witwe, Wäscherin, Fischerstr. 28.

Peiche, Christ., Witwe, Leipzigerstr. 17c.

Peil, Karl, Fleischermstr., Nichtstr. 1 2.

Peiler, August, Schuhmachermstr., Junkerstr. 9.
 — Karl, Zimmermann, Sonnenburgerstr. 60a.

Peine, Luise, Witwe, Wilhelmplatz 6/9.

Peisler, Willy, Gerichtsassessor, Stiftsplatz 3.

v. Pelchrzim, Oskar, Major a. D., Croßenerstr. 17.
 — Elly, verw. Hauptmann, Stiftsplatz 8.

Pelka, Paul, gepr. Heizer, gr. Müllroserstr. 30.
 — Josef, Kutscher, Sophienstr. 10c.

† P. Peltret, Tabak- und Cigarrenfabrik (A 241), Brückthorstr. 6. Inhaber Kaufmann C. Peltret u. Kaufmann Emil Peltret in Neppen. ☞ 314.

Penische, Antonie, Park 4.

Pepplan, Peter, Schuhmachermstr., gr. Scharnstraße 88.

Peregün, Heinrich, Schuhmacher, Fischerstr. 63.

Perschwitz, Charlotte, Rentiere, Linden 26.

Persling, Reinhold, Tischlermstr., Roßmarkt 10.

Perslich, Wilh., Arbeiter, Ziegelstr. 2.

Perswitz, Friedrich, Arbeiter, Bergstr. 57.

Pernice, Ludwig, Dr. med. und Spezialarzt für Chirurgie u. Frauenkrankheiten. Besitzer einer Privatklinik für Chirurgie u. Frauenkrankheiten, Fürstenwalderstr. 52a, ☞ 117.

Perrin, Ida, Witwe, Bischofstr. 9.

Perschel, Karl, Arbeiter, Bergstr. 5a.

Perschke, Friedrich, Arbeiter, Rosenstr. 40.

Perschmann, Oskar, Lokomotivf., Gubenerstr. 15.

Persian, Hugo, Schriftseher, Roßmarkt 2.

Persicke, Wilh., Eigentümer, Tuchmacherstr. 10.

Persit, Karl, Arbeiter, Schulstr. 11.
 — Friedrich, Bote, Schützenstr. 8.

Pesch, Karl, Arbeiter, Cüstrinerstr. 27.

Peschel, Marie, Arbeiterin, Schmalzstr. 3.

Peschke, Friedrich, Arbeiter, Ziegelstr. 13.
 — Gottlieb, Arbeiter, Berlinerstr. 41.
 — Otto, Arbeiter, Holzhoffstr. 16.
 — Wilh., Arbeiter, Sonnenburgerstr. 24.
 — Alfred, Barbier u. Friseur, Nichtstr. 50.
 — Friedr. Dienstmann, Tuchmacherstr. 26.
 — Otto, Arbeiter, Ziegelstr. 12.
 — Ferdinand, Holzpantoffelmacher, gr. Müllroserstr. 6.
 — Gustav, Invalide, Fischerstr. 40.
 — Julius, Schneidernstr., Fischerstr. 49.
 — Paul, Postillon, Rosenstr. 30.
 — Karl, Schuhmacher, Görlitzerstr. 17.
 — Karl, Schneider, Rosenstr. 26.
 — Richard, Schneidernstr., Junkerstr. 14.
 — August, Schuhmachermstr., Schmalzstr. 13.
 — Rudolf, Schuhmachermstr., Rosenstr. 49.
 — Max, Tuchpantoffelmacher, gr. Müllroserstr. 6.
 — Anna, Arbeiterin, Ziegelstr. 25.
 — Marie, Witwe, gr. Müllroserstr. 23a.
 — Rosa, Witwe, Carlstr. 36.

Peskow, Eduard, Arbeiter, Berlinerstr. 42.
 — Karl, Arbeiter, Berlinerstr. 42.

Peste, Alb., Schuhmachermstr., Nichtstr. 94/95.
 — Karl, Schuhmachermstr., Sonnenburgerstraße 11.

Peter, Ernst, Arbeiter, Fischerstr. 71.
 — Karl, Arbeiter, Bergstraße 23.
 — Th., Arbeiter, Halbestadt 19.
 — Wilh., Arbeiter, Fischerstr. 30.
 — Alfred, Geigenmacher, Berlinerstr. 19.
 — Ferdinand, Kutscher, Beeskowerstr. 13.
 — Martin, Kutscher, Zimmerstr. 1.
 — Karl, Lokomotivführer, Carlstr. 17.
 — Franz, Lokomotivheizer, Carlstr. 9.
 — Wilh., Maurer, gr. Müllroserstr. 84.
 — Friedr., Schlosser, Sonnenburgerstr. 60c.
 — Herm., Vorschlosser, gr. Müllroserstr. 32a.
 — Wilh., Schuhmachermstr., Leopoldstr. 8.
 — Heinrich, Zimmermann, Tunnelstr. 11.
 — Wilh., Zuschneider, Breitestr. 37.
 — Ida, Eigentümerin, Bw., Görlitzerstr. 20.
 — Auguste, Witwe, Wilhelmplatz 6/9.
 — Marie, Witwe, Berlinerstr. 19.
 — Ottilie, Witwe, Rosenstr. 76.

Petermann, Georg, Apotheker, Oderstr. 42. Löwen-Apothek, ☞ 317.
 — Aug., Holz- u. Kohlenhändler, Zimmerstr. 7.
 — Elise, verw. Kaufmann, Leipzigerstr. 1.
 — Karoline, Rentiere, Bachgasse 2.
 — Luise, Witwe, Bachgasse 2.

Peters, Karl, Arbeiter, Beeskowerstr. 4.
 — Wilh., Arbeiter, Lichtenbergerstr. 1c.
 — Alb., Buchhalter, Berlinerstr. 22.

Peters, Joh., sep. Schneidernstr., Tuchmacherstraße 53.

Petersdorf, Karl, Invalide, Holzhoffstr. 28.

Petersdorff, August, Böttchernstr., Dammmeistergasse 1a.
— Fritz, Böttchernstr., Breitestr. 37.
— Max, Böttchernstr., Cottbusstr. 3.

Petersen, Heinrich, Architekt und Baugewerkschullehrer, Sophienstr. 10e.
— Elisabeth, verw. Lehrerin, Anger 26.

Peterson, Karl, Handelsgärtner, Platz am Schützenhause 8.

Peth, Karoline, Ww., Forststr. 3.

Pethke, Wilh., Arbeiter, Leopoldstr. 6.
— Wilh., Nachtwächter, Collegienstr. 16/17.
— Aug., Hausdiener, Fürstenwalderstr. 51/52.

Petschke, Charlotte, Ww., gr. Müllroserstr. 5.

Petke, Paul, Schlosser, Friedrichstr. 7.
— Luise, Witwe, Carlstr. 12.

Petrus, Johann, Arbeiter, Badergasse 5.
— Fried., Briefträger, Blumenstr. 3b.

Petri, Ludw., Arbeiter, gr. Müllroserstr. 11.
— August, Maurer, gr. Fruchtstr. 8b.
— Lina, Arbeiterin, gr. Scharnstr. 28.

Petric, Aug., Ober-Postass., a. D., Leipzigerstraße 15.

Petrifke, Paul, Bäckerstr., Tuchmacherstr. 50/51.

Petro, Wilhelmine, Witwe, Gursch'sche Straße 2.

Petruschke, Karl, Restaurateur, Bischoffstr. 20.

Petsch, Kurt, Oberpostdirektions-Sekretär, Kellenspring 12.

Petschack, Ottilie u. Therese, Geschwister, gr. Oderstraße 18.

Petz, Otto, Maurer, gr. Müllroserstr. 52.

Petzke, Paul, Kutscher, Weidenbaum 4a.
— Gustav, Sergeant, Fürstenwalderstr. 34.
— Karoline, Witwe, Park 3.

Pehold, Wilh., Eisen-Sekret., Kellenspring 7/8.
— Ernst, Ober-Postassistent, Gursch'sche Straße 7.

Peufert, H., Vorschlosser, Fischerstr. 32a.

Peuser, Herm., Lokomotivführer, Cüstrinerstr. 44.

Pfänder, Wilh., Arbeiter, Bahnhofstr. 13.
— Wilh., Arbeiter, Tschekyschn. Oberweg 11b.

Pfehr, Luise, Frau, Oderstr. 65.

Pfeifer, Max, Damenschneidernstr., Nichtstr. 67.
— Emil, Schneidernstr., Fischerstr. 101.

† **C. L. Pfeiffer**, Schuhfabrik, (1530), Oderstr. 19, ☒=98. Inhaber Karl Pfeiffer.

Pfeiffer, Heinr., Arbeiter, gr. Fruchtstr. 1.
— W., Hauptlehrer, gr. Oderstr. 66.
— Alois, Instrumentenmach., Dresdenerstr. 10.
— Paul, Magistrats-Ob-Sekret., Friedrichstr. 1.
— Aug., Rechnungsrat a. D., Leipzigerstr. 14.
— Emilie, verw. Bremser, Gubenerstr. 3.
— Aug., vw. Distrikts-Kommissar, Thilestr. 8.

Pfeil, Paul, Arbeiter, Rosenstr. 16.

Pfeiler, Alb., Gürtlernstr., gr. Scharnstr. 62.
— Wilh., Schlossernstr., Bau- und Kunstschlosserei, Tuchmacherstr. 24.

Pfennig, Paul, Arbeiter, Leipzigerstr. 35.
— Arthur, Kgl. Landmesser, Breitestr. 15.
— Adolf, Lohndiener, Rosenstr. 76.
— Heinr., Stations-Assistent, Leipziger Platz 2.

Pflaum, Anna, Arbeiterin, Sophienstr. 10e.

Pflug, Josef, Handelsmann, Tuchmacherstr. 84.
— Albert, Maler, gr. Scharnstr. 46.

Pflüger, Adelheid, verw. Lehrer, Carlstr. 31.

Pflugmacher, Sophie, Rentiere, Nichtstr. 96.

Pflugradt, Leokadia, Fräulein, Anger 4.

Pfohl, Gustav, Agent, Bischoffstr. 23.

Pförtke, Max, Orgelbauer, Rosenstr. 40.

Pfuhl, Wilhelm, Veteran, Gelbe Presse 8.
— Heinr., Schmied, Rosenstr. 48.
— Emil, Steinlieferant, Gelbe Presse 8.
— Otto, Vorschul-Lehrer, gr. Oderstr. 55.
— Karoline, Rentenempfängerin, Rosenstr. 8.
— A., Schneiderin, Fürstenwalderstr. 4.

Pfemel, Paul, Lithograph, Bischoffstr. 20.

† **P. M. Philipp**, Mchl- u. Landesprodukten-Handlung (A 150), Jüdenstr. 17. Inh. Kaufmann Ph. Philipp.

Philipp, Gustav, Arbeiter, Ziegelstr. 21.
— Heinrich, Arbeiter, Nichtstr. 3.
— Karl, Arbeiter, Cüstrinerstr. 33e.
— Johannes, Geschäftsf., Leipzigerstr. 23b.
— Karl, Schneider, Rosenstr. 4.
— Herm., Vicewachtmstr., Sonnenburgerstr. 50a.
— Ww., Almosenempfängerin, Ziegelstr. 15.
— Maria, Arbeiterin, gr. Oderstr. 10.
— Klara, verw. Kaufmann, Theaterstr. 2.
— Helene, Witwe, Tuchmacherstr. 16.
— Luise, Witwe, Junkerstr. 25.

† **Rudolph Philipp & Co.**, Expeditions-geschäft u. Kohlenhandlung (A 112), Nichtstraße 72, ☒=90. Inhaber Kaufmann Moritz Philipp.

Philippberg, Theodora, Ww., Tuchmachst. 14.

Pichler, Karola, verw. Regierungs- u. Baurat, Linden 8.

Pickel, Felix, Betriebs-Setr., Sophienstr. 11b.

Pickert, Joh., Dreher, Dresdenerstr. 21.

Piede, Friedr., Schneider, Halbestadt 34.

Piefe, Friedr., Arbeiter, kl. Müllroserstr. 2c.
— Wilh., Eij- u. Mag.-Aufseh., Görlitzerstr. 16b.
— August, Postschaffner, Ziegelstr. 15.
— Auguste u. Helene, Gubenerstr. 41.

Pieper, Gottfried, Arb., Sonnenburgerstr. 60e.
— Wilh., Arbeiter, Bergstr. 57.
— Julius, Restaurateur, Sonnenburgerstr. 13.
— Auguste, Witwe, Anger 16.

Piernay, Ottilie, Wollwaren-Händlerin, gr. Scharnstr. 60.

Pierné, Ludwig, Eisen-Lademstr., Peizerstr. 4.

Pieschel, Louis, Werkmeister, Peizerstr. 9.

Pieske, Karl, Arbeiter, Bischoffstr. 2.

Pietack, Herm., Arbeiter, Rosenstr. 83.
— Hugo, Schuhmach. u. Nachtwächter, Nichtstr. 29.
— Georg, Stellmacher, Carlstr. 10.
— Herm., Stellmacher, Carlstr. 30.

- Pietack**, Emil, Tischler, gr. Müllroserstr. 14.
 — Marie, Frä., Tapissier-Gesch., Nichtstr. 57.
 — Emilie, Waschfrau, Fischerstr. 56.
 — Anna, Witwe, Sonnenburgerstr. 7.
 — Marie, Witwe, gr. Müllroserstr. 9.
- Pietak**, Johannes, Kaufmann, Crosseuerstr. 3.
 — Auguste, Frä., Leopoldstr. 9.
- Piethe**, Rob., Postschaffner a. D., Sandstr. 12.
- Pietreck**, Karl, Schmied, Spornmachersgasse 2.
- Pietsch**, Emil, Dachdeckerstr., Leipzigerstr. 16.
- Pietschmann**, Gust., Arbeiter, Fischerstr. 102.
- Piehner**, Elisabeth, Rentiere, Witwe, gr. Müllroserstr. 40.
- Piglowski**, Michael, Bremser, gr. Müllroserstr. 61.
- Pilatshof**, Rob., Gefinde-Verm., Schmiedeg. 8 9.
 — Susanna, Witwe, Leipzigerstr. 21.
- Pilgermann**, Georg, Schloss., Sonnenburgst. 60e.
- Pilz**, Paul, Lokomotivbeizer, Tunnelstr. 4.
- Pinner**, Max, Dr., Arzt für Hautkrankh., gr. Oderstr. 31a.
- † **Mag Pinnow**, Schäftefabrik u. Schuhmacherbedarfsartikel-Handlung (A 308), Nichtstr. 77.
- † **Oscar Pinnow**, Expeditions- u. Möbeltransportgeschäft, Kohlenhandlung (A 28), Bischoffstr. 11 12, Prokurist Georg Pinnow, ☒ 29, Wohnung Oderstr. 31b.
- Pinnow**, Hugo, Arbeiter, gr. Müllroserstr. 81.
 — Reinhold, Arbeiter, Fischerstr. 89.
 — Georg, Kaufmann, Friedrichstr. 8.
 — Ernst, Lederfabrikant, Bergstr. 52e. (Geschäft Nichtstr. 77, Kohlehandlung.
 — Paul, Schuhmachernstr., gr. Scharrnstr. 72.
 — Wilh., Schuhmacher, Junkerstr. 14.
 — Math., Frä., Wilhelmöpl. 6 9.
 — Karoline, Witwe, Tuchmacherstr. 13.
- † **Gebrüder Pinoff**, Kurzwaren- und Posamentiergeschäft (A 16), Nichtstr. 56. Inhaber Gebr. Pinoff in Görlitz.
- Pinsch**, Herm., Arbeiter, Jüdenstr. 11.
 — Wilhelmine, Rentiere, Schmiedegasse 8 9.
- Pintsch**, Christian, Arbeiter, Schulstr. 3.
- Pioch**, Alb., Schuhmacher, gr. Müllroserstr. 63e.
- Piontek**, Georg, Arbeiter, Anger 32.
- Pirke**, Otto, Böttcher, Cüstrinerstr. 29.
 — Karl, Schuhmacher, gr. Müllroserstr. 65a.
- Pirnack**, Wilh., Arbeiter, Roßmarkt 27.
 — Ernst, Schneider, Theaterstr. 9.
 — Heinrich, Tischler, gr. Fruchtstr. 8a.
- Pirschel**, Heimr., Arbeiter, Leipzigerstr. 21d.
- Pirschke**, Karl, Restaurateur, gr. Scharrnstr. 84. Wohnung gr. Scharrnstr. 18.
- Pirwitz**, Marie, Handelsfrau, kl. Müllroserstr. 2e.
- Pischke**, Hermann, Schuhmacher, Leopoldstr. 9.
- Pischning**, Julius, Eigentümer, Nichtstr. 60.
 — Wilh., Eis-Wagenmstr., Nichtstr. 60.
- Pitag**, Christine, Witwe, Beresinchen 8.
- Piter**, Johannes, Restaurateur, Dresdenerst. 12.
- Piterek**, Karl, Schlosser, Spornmachersgasse 2.
- Pitschke**, Ernst, Arbeiter, gr. Scharrnstr. 79.
- Pitschke**, Karl, Arbeiter, gr. Müllroserstr. 76.
 — Hugo, Kaufmann, Nichtstr. 98/99.
 — Christian, Arbeiter, gr. Oderstr. 16.
 — Reinhold, Steinsekmstr., Mittelstr. 16.
- Pittack**, Ludwig, Arbeiter, gr. Müllroserstr. 3.
- Plage**, Felix, Lehrer, Fürstenwalderstr. 48g.
- Plagemann**, August, Invalide, Kiebergasse 9.
 — Wilh., Arbeiter, Nichtstr. 17.
 — Friedrich, Lehrer, gr. Müllroserstr. 81.
 — Math., Arbeiterin, Rosenstr. 74.
 — Luise, Wäscherin, Regierungsstr. 11.
- Planert**, Paul, Cigarrenfabrikant, Kiebergasse 9.
 — David, Schankwirt, Sonnenburgerstr. 26.
- Planeta**, Willy, Täschernmstr., Ziegelstr. 32.
 — Richard, Uhrmacher, Ziegelstr. 32.
 — Mathilde, Frä., Wilhelmöpl. 6 9.
 — Auguste, Witwe, Ziegelstr. 32.
- Plate**, Minna, Witwe, Schulstr. 15.
- Plath**, Herm., Arbeiter, Wilhelmöpl. 17.
 — Otto, Instrumentenmacher, Tuchmacherstr. 32.
- Platsch**, Herm., Rentier, gr. Scharrnstr. 71.
- Platz**, Wilh., Schmied, Louisenstr. 7b.
 — Karoline, Witwe, Stiftsplatz 5a.
- † **J. A. Platz Sohn**, Feilenfabrik, (1539), Collegienstr. 16/17, ☒ 110. Inhaberin Fräulein Therese Platz.
- † **F. Plaug**, Spritz- u. Essigfabrik (A 335), Nichtstr. 77. Inhaberin verw. Kaufmann Anna Plaug, Mühlengasse 2/3, ☒ 286.
- Plawinski**, Valentin, Arbeiter, Nichtstr. 39.
- Plawinski**, Aug., Ww., Arbeiterin, Berlinerstr. 36.
- Plenske**, Friedrich, Rentier, Nichtstr. 87.
- Plenzke**, Hildegard, Rentiere, Roßstr. 8.
- Plettig**, Karl, Stellmacher, Fischerstr. 49.
- Plickert**, Franz, Sekretär a. D., Thilestr. 5.
- Plieh**, Johanna, Arbeiterin, Wasserstr. 1.
- Plög**, Luise, Schneiderin, Gubenerstr. 11 12.
- Plonske**, Franz, Restaurateur, große Müllroserstr. 1.
- Plonski**, Gottfr., Schuhmacher, Fischerstr. 16.
- Plöß**, Paul, Schlosser, Cottbusenerstr. 4.
- Plöh**, Karl, Arbeiter, Holzhoffstr. 39.
- Plume**, Karl, Arbeiter, Mühlengasse 4 5.
 — Paul, Arbeiter, Schützenstr. 13.
 — Wilh., Arbeiter, Sonnenburgerstr. 49.
 — Heimr., Schlächter, Schulstr. 8.
 — Karoline, Ww., Waschfrau, gr. Scharrnstr. 91.
- Plunien**, Hermine, Seminarlehrerin a. D., Theaterstr. 8.
- Plutschow**, Agnes, Witwe, gr. Scharrnstr. 30.
- Pobanz**, Robert, Arbeiter Leopoldstr. 8.
- Pöblau**, Max, Schuhmacher, gr. Scharrnstr. 74.
- Podendick**, Robert, Schneider, gr. Scharrnstr. 22.
 — Luise, Witwe, Fischerstr. 7 8.
- Podheiske**, Marie, Witwe, Ziegelstr. 10.
- Pohl**, Johann, Schlosser, Leipzigerstr. 21d.
 — Karl, Schmied, Holzhoffstr. 22.
 — Josef, Schuhmachernstr., Fischerstr. 23.
 — Karl, Schuhmachernstr., gr. Oderstr. 34.
 — Aug., Viehhändler, Roßmarkt 14.

Bohl, Wilh., Zuschneider, Leipzigerstr. 31.
 — Pauline, Handelsfrau, Spornmachersgasse 10.
 — Karoline, Witwe, Neuer Markt 11.
Bohland, Aug., Arbeiter, Friedrichstr. 7.
 — Friedr., Arbeiter, Holzhoffstr. 24.
 — Friedr., Arbeiter, Sandstr. 4.
 — Wilhelmine, Almosenempfängerin, Rosenstraße 8.
Bohlandt, Max, Rektor, Stiftsplatz 6.
 — Helene, Aufwartefrau, Berlinerstr. 3/4.
Bohle, Ernst, Arbeiter, gr Müllroserstr. 14.
 — Ernst, Arbeiter, kl. Müllroserstr. 21.
 — Ferdinand, Arbeiter, Breitestr. 34.
 — Heinr., Arbeiter, Sonnenburgerstr. 3.
 — Herm., Arbeiter, Cottbusserstr. 9.
 — Johann, Arbeiter, Sonnenburgerstr. 50.
 — Martin, Arbeiter, Gubenerstr. 26.
 — Wilh., Arbeiter, Fischerstr. 34.
 — Otto, Kaufmann, Anger 3.
 — Otto, Regierungshauptkassen = Buchhalter, Fürstenwalderstr. 48g.
 — Friedr., Rentier, Holzhoffstr. 36.
 — August, Schmied, Blumenstr. 11.
 — Otto, Schriftfeger, Leipzigerstr. 5.
 — Wilh., Tischlermstr., Nichtstr. 9.
 — Bertha, Schneiderin, Spornmachersgasse 4.
 — Luise, Waschfrau, Brüdthorstr. 10.
 — Anna, Witwe, Bergstr. 1.
 — Anna, Witwe, Kanewald 2.
 — Karoline, Witwe, Leipzigerstr. 2.
 — Ulrike, Witwe, Sophienstr. 6.
Bohlenz, Fritz, Feldwebel, Logenstr. 9/10.
 — Emilie, verw. Braumstr., Regierungsstr. 4.
Bohlmann, Wilh., Arbeiter, Wiesenstr. 6.
 — Friedr., Steuererheber, Nichtstr. 31.
† Bohlmann's Hof, Meß- u. Lagerhaus, Otto Balthasar (A 336), gr. Scharnstr. 34.
Böhnisch, Friederike, Oberchwester, große Oderstr. 68.
Boike, Wilh., Arbeiter, Beresinchen 3.
Bolac, Wilhelm Schmied, Rosenstr. 27.
 — Emilie, verw. Gouvernements-Auditeur, Junferstr. 16.
Boland, Emil, Arbeiter, Sonnenburgerstr. 46.
 — Luise, Witwe, Wasserstr. 3.
Bolashy, Julie, Witwe, Schmalzstr. 9.
Bölske, Richard, Vergolder, Bergstr. 54a.
Bolenz, Eugen, Cigarrenmacher, Rosenstr. 30.
 — Gust., Obertelegraphenassistent, Thilestr. 6.
Bolitt, Karl, Obergärtner, Tschekschnower Oberweg 7.
Polizei-Gefängnis Oderstr. 66, am Bollwerk 6.
Polizei-Kommissariate:
 I. Revier: Thilestr. 8.
 II. Revier: Fischerstr. 7/8.
 III. Revier: Oderstr. 46.
 IV. Revier: Berlinerstr. 52.
Polizei-Nachtwache im Rathaus, Zimmer 16, Eingang von der nördlichen Seite.
Bollack, Gottfried, Eigentümer, Neuer Markt 15.

Bollack, Wilh., Händler, gr. Fruchtstr. 7a.
 — Dr., Verwaltungsgerichtsdirektor, Hohenzollernstr. 9.
 — Elise, Klavierlehrerin, Halbestadt 6.
Bolte, Agnes, verw. Betr.-Sekretär, Taubenstr. 1.
Bolnt, Aug., Barbier, Berlinerstr. 46.
Bolzin, Karl, Brenner, Beresinchen 8.
 — Gregor, Kaufmann, in Firma Central-Butter-Halle G. R. Bolzin, Eier-, Butter- und Käse-Geschäft, Breitestr. 15, Oderstr. 38, Dresdenerstr. 19, Regierungsstr. 15 und Roßmarkt 1. Wohnung Breitestraße 15, ☐= 187.
 — Julius, Briefträger a. D., Tschekschnower Oberweg 2.
Bommer, Benno, Steingutdreher, Ziegelstr. 22.
 — Herm., Spezialkomm.-Diätar, Peizerstr. 4.
 — Karoline, Ww., Witwe, Schulstr. 6.
Bommicke, Karl, Arbeiter, gr. Müllroserstr. 13.
Bompé, Alois, Kaufmann, Nichtstr. 31.
Boemüller, Auguste, Witwe, Schulstr. 15.
Bonath, Otto, Ober-Brenner, Bergstr. 25.
Bonitz, Emma, verw. Postkommissar, Stiftsplatz 3.
Booch, Bertha, verw. Gendarm, Junferstr. 15.
Boplawski, Ludwig, Polizeisergeant, Schulstr. 9.
Börsel, Aug., Schuhmacher, Fürstenwalderstr. 10.
Borth, Gust., Schneidermstr., Collegienstr. 6.
 — Johanna, Schneiderin, Collegienstr. 6.
 — Luise, Witwe, Fischerstr. 83.
Börting, Moritz, Oberleutnant, Roßstr. 8.
Bösch, Herm., Arbeiter, Schützenstr. 24.
 — Friedr., Packmstr., Collegienstr. 18.
Boesche, Ernst, Eisenbahn = Stations = Assistent, gr. Müllroserstr. 12.
Böschke, Emma, Witwe, Carlstr. 26.
Bose, Wilh., Arbeiter, Wiesenstr. 5a.
 — Wilh., Schlosser, Carlstr. 12.
Bofelger, Heinr., Rentier, Zimmerstr. 3.
Bosemann, Mathilde, verw. Registrator, Gubenerstr. 11/12.
Böser, Wilh., Schuhmachermstr., Junferstr. 23.
Bospiech, Johann, Schuhmacher, Nichtstr. 12.
Bosselbt, Gustav, Geheimer Regierungsrat, Croßenerstr. 18.
Bossin, Aug., Arbeiter, Chauffeeestr. 1.
Bost, Friedr., Arbeiter, Tuchmacherstr. 9.
 — Wilh., Arbeiter, Holzhoffstr. 25.
Postbau-Büreau, Neubau, Wilhelmsplatz 20, Wilhelmsplatz 3/4, ☐= 298.
Posthalterei, Wilhelmsplatz 13, Kiemer, Major a. D.
Böttke, Aug., Schneidermstr., Gubenerstr. 21.
 — Alwine, Aufwärterin, Fischerstr. 28.
Böttig, Wilhelm, Arbeiter, Rosenstr. 85.
Böttke, Friedr., Arbeiter, Rosenstr. 10.
 — August, Eigentümer, Sonnenburgerstr. 50a.
 — Ferd., Lehrer, Schützenstr. 23.
 — Luise, Arbeiterin, Luckauerstr. 21.
Bottura, Herm., Invalide, Luckauerstr. 24.
Böttch, Reinh., Schneidermstr., Berlinerstr. 48.

- Pötscheck**, Theod., Schneidermstr., Nichtstr. 24.
Pöttke, Albrecht, Bahnmstr., Sophienstr. 15.
 — Kath., Fleischbeschauerin, Sophienstr. 15.
Pötsch, Aug., Ritterschaftskassen-Rendant und
 Bureau-Vorsteher, Wilhelmsplatz 15.
Pradel, Theod., Barbier, Tuchmacherstr. 74.
**Praktischer Ratgeber im Obst- und
 Gartenbau**, Wilhelmsplatz 21. ☞ 152.
 Inhaber Hofbuchdruckereibes. E. Fromwisch.
Praller, Wilh., Wagemstr., Briefenerstr. 3. 5.
Prange, Jul., Klavierstimmer, Bischoffstr. 3.
 — Marie, Lehrerin, Koffstraße 12.
Prätsch, Wilh., Arbeiter, Sonnenburgerstr. 39.
Präzel, Emil, Maurer, Tuchmacherstr. 85.
Pravitz, Charl., verw. Kaufm., Marienstr. 2.
Brehn, Friedr., Ober-Def.-Assist., Leipzigerstr. 14.
Breibisch, Ad., Arbeiter, Louisenstr. 1.
Breischast, Rob., Schlosser, Anger 11.
Breich, Karl, Regierungshauptkassenbuchhalter,
 Bahnhofstr. 29.
 — Alexander, Reg.=Supern., Bahnhofstr. 29.
Breschel, Herm., Rentiere, Carlstr. 17.
Bresch, Max, Konditor, gr. Scharnstr. 50.
 † **Brestel**, Schuhwarenfabrik (1570), Jüden-
 straße 8. Inhaber Robert Brestel, ☞ 301.
Brestel, Wilh., Eigenthümer, Sandstr. 14.
 — Rud., Fabrikwächter, Berlinerstr. 42.
 — Friedr., Fuhrherr, Breitestr. 34.
 — Wilhelm, Kutscher, Wilhelmspl. 17.
 — Reinh., Postillon, Nichtstr. 70.
 — Rich., Töpfer, Leipzigerstr. 32.
 — Samuel, Bergolder, Berlinerstr. 19.
 — Christian, Vicefeldwebel, Logenstr. 9. 10.
 — Herm., Werkmstr., kl. Fruchtstr. 4.
 — Anna, Wäscherin, Schulstr. 6.
 — Jul., Witwe, Schützenstr. 17.
Brexel, Wilh., Rentier, gr. Müllroferstr. 38.
Breuz, Karl, Arbeiter, Rosenstr. 46.
 — Friedr., Arbeiter, Leipzigerstr. 10.
 — Herm., Arbeiter, gr. Müllroferstr. 9.
 — Martin, Arbeiter, Holzhoffstr. 32.
 — Eugen, Dr. phil., Chemiker, gr. Scharnstr. 14.
 — Otto, Schlosser, Leipzigerstr. 21 f.
 — Paul, Schlosser, Carlstr. 7.
 — Gottl., Schuhmachermstr., Rosenstr. 10.
 — Paul, Tischler, Rosenstr. 92.
 — Aug., Werkmstr., Breitestr. 11.
 — Ernestine, verw. Korbmachermstr., Tuch-
 macherstr. 24.
 — Karoline, Ww., Eigenthümerin, Tunnelstr. 5.
 — Bertha, Rentiere, Louisenstr. 5.
Breuz' Kaffeehaus, Inhaber R. Breuz,
 Restaurateur, Tschekschnow 80.
Breuzner, Otto, Buchbenn., kl. Scharnstr. 1. 2.
Briebe, Joh., Zahnkünstler, Nichtstr. 58.
Brieffer, Paul, Bahnarbeiter, Luckauerstr. 10.
Briefert, Ferd., Handelsm., gr. Müllroferstr. 50.
Briem, Karl, Arbeiter, Blumenstr. 11.
 — Herm., Arbeiter, Louisenstr. 10.
 — Wilh., Handelsmann, Bischoffstr. 10.
Briem, Karl, Kutscher, Cüstrinerstr. 7. 9.
Briefemuth, Guido, Oberfleutn., Lindenstr. 13.
Briestap, Wilh., Zuschneider, gr. Müllroferstr. 62.
Briekel, Paul, Buchhalter, Junkerstr. 5. 6.
Briewisch, Karl, Arbeiter, Platz an der Wachs-
 bleiche 2.
 — Friedr., Maurer, Fischerstr. 101.
Brinz, Max, Drogen-Händler, Park 11. 12,
 Geschäft Görlitzerstr. 22.
 — Louis, Handelsmann, Forststr. 2.
 — Wanda, verw. Lehrer, gr. Müllroferstr. 34.
 — Elise, Piano-Händlerin, Park 11. 12.
Brinz von Preußen, Hotel (Zuh. Anna
 Grube), Wilhelmspl. 19, ☞ 54.
Brittman, P., Händlerin, Fürstenwalderstr. 4.
Brike, Karl, Dachdeckermstr., Bischoffstr. 24.
Briwe, Klara, Gesanglehrerin, Park 5.
 — Luise, verw. Rechtsanwält, Thilestr. 2.
Brobst, Otto, Feilenhauer, kl. Oderstr. 1.
Brojahn, Alb., Tischlermstr., Breitestr. 37.
 — Marie, Rentiere, Sophienstr. 24.
 † **Brojahn & John**, Handschuh- = Fabrik
 (379), Nichtstr. 48. Zuh. Robert Brojahn u
 Kaufmann Paul John.
Broppe, Martin, Lehrer a. D., Croßenerstr. 20.
Brötzel, Aug., Tagelöhner, Bergstr. 34.
Broß, Ludw., Reg.=Kanzlist, Fischerstr. 82.
Broviant-Amt, Königl., Fürstenwalderstr. 34a,
 ☞ 163.
Browadtke, Wilh., Schuhm., Leb. Mauerstr. 5.
Brüfer, Max, Cigarrenmacher, Hanewald 3.
Brüfert, Ferd., Arbeiter, Gelbe Presse 7.
 — Joh., Viktualienhändler, Blumenstr. 11.
 — Luise, Arbeiterin, Danneberggasse 2.
 — Aug., Witwe, Nichtstr. 81.
Brunß, Bernh., Kaufmann, gr. Scharnstr. 50.
Brunße, Helene, vw. Prediger, Gubenerstr. 11/12.
Brüßing, Max, Gen.-Agent, Prinzenufer 1.
Bschenoschn, Valentin, Schuhm., Fischerstr. 1.
Buchert, Karl, Kesselheizer, gr. Müllroferstr. 10.
 — Reinh., Arbeiter, Blumenstr. 15.
 — Karl, pens. Hausvater, Anger 26.
 — Luise, Witwe, Beresinchen 2.
Buckrandt, K., Arbeiter, Fischerstr. 7. 8.
Buder, Aug., Witwe, gr. Müllroferstr. 60.
Budor, K., Altfeger, Bergstr. 31.
 — Jul., Arbeiter, kl. Müllroferstr. 27.
Bulle, Hermann, Arbeiter, gr. Müllroferstr. 50.
Bumptom, Paul, Wachtmeister., Fürsten-
 walderstr. 35.
Bunger, Karl, Tischler, Carlstr. 5.
 — Bertha, Schneiderin, Carlstr. 5.
Bürchel, Karl, Schlosser, gr. Müllroferstr. 79.
Bürk, Ferd., Droschkenfutscher, Koffmarkt 10.
Burmann, Karl, Arbeiter, Fischerstr. 89.
Burps, Karl, Arbeiter, Tuchmacherstr. 13.
 — Jul., Arbeiter, kl. Fruchtstr. 3.
 — Wilh., Arbeiter, kl. Müllroferstr. 2e.
 — Wilhelm, Arbeiter, Koffstraße 8.
 — Louis, Fleischerstr., Fischerstr. 53.

- Burps**, Gustav, Maurer, Tunnest. 1.
 — Karl, Schneidernstr., kl. Dderstr. 9.
 — Karl, Schuhmachernstr., Carlstr. 26.
 — Friedr., Steinfexer Blumenstr. 9c.
 — Max, Tischler, Peizerstr. 7.
 — Marie, Witwe, gr. Dderstr. 5C.
- Burrmann**, Karl, Arbeiter, Gubener Mauerstr. 7.
 — Ferdinand, Arbeiter, Tuchmacherstr. 24.
 — Karl, Arbeiter, gr. Müllroserstr. 50.
 — Otto, Arbeiter, Nichtstr. 8.
 — Wilhelm, Schlosser, Leipzigerstr. 23a.
- Burz**, Karl, Schneider, Tuchmacherstr. 76.
- Busch**, Theod., Cigarrenmacher, Wilhelmshpl. 24.
 — Karl, Hoboist, gr. Müllroserstr. 32a.
 — Anna, Witwe, Carlstr. 6.
 — Dorothea, Witwe, gr. Dderstr. 66.
- Büschel**, Max, Ingenieur, Gubenerstr. 38.
 — Karl, Invalide, Torffstr. 2.
 — Wilh., Kammereikassenrendant, Magazinpl. 2.
 — Wilh., Korkschneider, Luckauerstr. 10.
 — Adolf, Postschaffner, Nichtstr. 80.
 — Adolf, Rentier, Kiebergasse 3.
 — Theod., Töpfer, Blumenstr. 9a.
 — Auguste, Näherin, Neuer Markt 1a.
 — Pauline, Witwe, Torffstr. 2.
- v. Buttamer**, Nesto, Kgl. Regierungs-Präsident, Logenstr. 11.
 — Harry, Reg.-Assessor, Anger 17.
- Buttkammer**, Wilh., Cigarrenmacher, kleine Fruchtstr. 4.
 — Wilh., Schuhmachernstr., Hofmarkt 26.
- Buttlich**, Johanna, Aufwärt., Sub. Mauerstr. 7.
- Bzillas**, Richard, Arbeiter, Cüstrinerstr. 33b.

D.

- Duade**, Bernh., Schlosser, Blumenstr. 3a.
 — Rudolf, Schuhmacher, Weidendam 3.
- Duast**, Wilh., Schneidernstr., Badergasse 5.
 — Karl, Schuhmacher, Hofmarkt 11.
- v. Duast**, M., vw. Oberst, Platz am Carthaus 2.
- Duashning**, Fritz, Polizeiergeant, gr. Müllroserstr. 2.
- Duednow**, Franziska, vw. Oberst, Linden 24.

R.

- Raabe**, Gust., Böttcher, Cüstrinerstr. 33d.
 — Gustav, Töpfer, Blumenstr. 9.
 — Marie, Strickerin, gr. Müllroserstr. 10.
- Raake**, Paul, Schmied, Fischerstr. 82.
- Raasch**, Albert, Arbeiter, Berlinerstr. 20.
 — Paul, Arbeiter, Rosenstr. 83.
 — Gust., Kaufmann, Nichtstr. 31.
 — Marie, Arbeiterin, gr. Scharnstr. 31.
 — Anna, Witwe, Sophienstr. 10c.

- Raatz**, Wilh., Bremser, Carlstr. 15.
 — Louis, Feuerwehrmann, Fischerstr. 24/25.
- Raban**, Minna, Plätterin, Fürstenwalderstr. 54a.
 — Elise, Wäscherin, Fürstenwalderstr. 54a.
- Raband**, Joh., Arbeiter, Weidendam 3.
 — Reinhold, Arbeiter, Blumenstr. 3.
 — Reinhold, Arbeiter, Nichtstr. 47/48.
 — Ferd., Fuhrherr, Croffenerstr. 4.
- Rabbe**, Christ., Büchsemm., Fürstenwalderstr. 34.
- Rabbel**, Wilhelmine, Witwe, Tuchmacherstr. 75.
- Rabben**, Heinr., Landw., Berlinerstr. 31/32.
- Rabbethge**, Meta, vw. Oberamtmann, Buschmühlenweg 1.
- Rabe**, Heinr., Arbeiter, Sophienstr. 8.
 — Wilh., Arbeiter, Schmiedegasse 6.
 — Otto, Eisenb.-Betriebssekretär, Halbestadt 5.
 — Wilh., Fleischermstr., Schulstr. 7.
 — Paul, Kaufmann, in Firma Rudolph Bierwagen Nachf., Kolonial- u. Materialwaren-, Butter-, Wein- und Cigarren-Handlung, Nichtstr. 20, ☐ 237.
 — Gust., Wagenführer, Croffenerstraße 20.
 — Ernestine, Arbeiterin, Nichtstr. 91.
 — Auguste, Witwe, Wilhelmshpl. 6/9.
 — Elisabeth, Witwe, Tunnest. 12.
- Rabel**, Aug., Tischlernstr., Gubenerstr. 6.
- Räbel**, Aug., Eigentümer, Schützenstr. 2.
 — Marie, Witwe, Schützenstr. 2.
- Rabenalt**, Christiane, Witwe, Gubenerstr. 18.
- Raack**, Josefine, Arbeiterin, Carlstr. 27.
- Rackemann**, Emil, Kasernen-Inspektor, Fürstenwalderstr. 34.
- Rackow**, Wilh., Handelsmann, Leopoldstr. 1.
- Rackwitz**, Gustav, Maschinist, Bergstr. 17.
 — Helene, Restauration, Berlinerstr. 39.
 — Marie, Witwe, Görstigerstr. 12.
- Raczek**, Paul, Ober-Postassistent, Kellenspring 7/8.
- Radach**, Hermann, Steinmetzstr., Berlinerstr. 45.
 — Witwe, Dderstr. 66.
- Radciejewski**, Johann, Schuhmacher, gr. Scharnstr. 88.
- Radtke**, Rich., Zahlmeister, Leipzigerstr. 13.
- Radecke**, Joh., Nachtwächter, Fürstenwalderstraße 49c.
- Rademacher**, Otto, Kaufmann, gr. Scharnstraße 85.
 — Joh., Lohndiener, Fischerschnow, Oberweg 2.
 — Johann, Staaker, Fischerstr. 3
 — Jul., Tischler, gr. Fruchtstr. 10a.
- Rader**, Gust., Werkmeister, Carlstr. 21.
- Radecke**, Jos., Schuhmachernstr., Berlinerstr. 13.
- Radekhn**, Wilhelm, Arbeiter, Neuer Markt 5b.
- Rädig**, Hermann, Arbeiter, Schützenstr. 9.
- Rädisch**, Herm., Schlosser, gr. Müllroserstr. 35.
- Radtke**, Ed., Hausdiener, gr. Fruchtstr. 7a.
 — Auguste, Witwe, Grüner Weg 13.
- Radloff**, Friedr., Kastellan, Logenstr. 6.
 — Marie, Witwe, Bachgasse 10.
- Rädich**, Gust., Schuhmachernstr., Blumenstr. 11.
- Radtke**, Wilh., Arbeiter, Rosenstr. 43.

- Rafoth**, Herm., Regierungs-Kanzlei-Diätar, Junferstr. 14.
- Ragozke**, Marq., Aufwärterin, Gubenerstr. 18.
- Rähm**, Heinr., Arbeiter, Sandstr. 4a
— Theodor, Schneidernstr., Bischofstr. 8.
— Luise, Witwe, Forststr. 3.
- Rahn**, Albert, Agent, Regierungsstr. 22.
— Edmund, Eigentümer, Schützenstr. 20.
— Karl, Gerichtssekretär, gr. Oderstr. 39.
— Herm., Handelsmann, Neuer Markt 11.
— Robert, Reg.-Sekretär, gr. Scharnstr. 76 78.
— Gust., Viehhändler, Sandstr. 9.
— Florentine, Croßenerstr. 13.
- Rahne**, Gertrud, Fräulein, Fürstenwalderstr. 33 d
- Rahnfeldt**, Bertha, verw. Pastor, Junferstr. 4.
- Rajewski**, Theophil, Schuhmacher, Fischerstr. 45.
- Raimund**, Gust., Fleischerstr., Tuchmacherstr. 26.
- Räke**, Julius, Invalide, Halbestadt 19.
- Ramke**, Friedr., Steuererheber a. D., Carlstr. 11.
- Ramm**, Alb., Stations-Diätar, Reizerstr. 1.
— Karl, Zimmermann, Holzhoßstr. 22.
— Aug., Witwe, Mühlengasse 7.
- Rammel**, Rob., Cigarrenmacher, Roßmarkt 15.
- Rand**, Aug., Witwe, Leipzigerstr. 23 b.
- v. Randow**, Konrad, Major a. D., Halbestadt 21.
- Ränicke**, Ferd., Fuhrherr, Kellenspring 11.
— Karl, Schneidernstr., kl. Scharnstr. 6 7.
- Rannefeld**, Karl, Schuhmachernstr., Carlstr. 1.
- Raphael**, Adolph, Kaufmann, in Firma Louis Hock, Expeditions-, Kommissions- und Agenturgeschäft, Tuchmacherstr. 30, ☐= 80.
— Louis, Kaufmann, gr. Oderstr. 51.
- Rapprich**, Gustav, Hausjochlächter, Carlstr. 20.
- Rasch**, Louis, Amtsgerichtsassistent, Rahn-
bauergasse 2.
— Heinrich, Orgelbauer, Gubenerstr. 34.
- Raschdorff**, Max, Dr., prakt. Arzt, Fürsten-
walderstr. 1.
- Rasche**, Heinr., Buchdr., Leb. Mauerstr. 20.
— Georg, Buchhalter, Fischerstr. 100.
- Raschig**, Edmund, Steuer-Inspektor a. D.,
Carlstr. 21.
- Raschke**, Albert, Arbeiter, Blumenstr. 8.
— Christian, Arbeiter, Berlinerstr. 43 44.
— Emil, Ackerbürger, Neuer Markt 11.
— Paul, Ackerbürger, Sonnenburgerstr. 1.
— Emil, Arbeiter, gr. Müllroserstr. 75.
— Gust., Arbeiter, Beresinchen 8.
— Heinr., Arbeiter, Holzhoßstr. 26.
— Karl, Arbeiter, Fischerstr. 22.
— Hermann, Rentier, Sophienstr. 26.
— Josef, Schornsteinfeger, Tuchmacherstr. 19.
— Paul, Viechschwebel, Fürstenwalderstr. 34.
— Ernst, Zimmermann, Sonnenburgerstr. 18.
— Aug., Arbeiterin, Fischerstr. 11 12.
— Marie, Arbeiterin, kl. Müllroserstr. 7.
— Leonore, Witwe, Neuer Markt 12.
— Karoline, Witwe, Schützenstr. 18.
- Räschke**, Franz, Schuhmacher, Junferstr. 13.
— Luise, Arbeiterin, Fischerstr. 5a.
- Räschke**, Marie, Witwe, Görlitzerstr. 21.
— Emilie, Fräulein, Nichtstr. 97.
- Raschkowski**, Johann, Tischler, Carlstr. 31.
- Rasenaek**, Friederike, Witwe, Lindenstr. 16.
- † S. W. Rasenaek & Sohn**, Konditorei
u. Honigkuch.-Fabr. (A328), gr. Scharnstr. 54,
☐= 155. Inhaber Georg Schmidt.
— Konditorei u. Café, Croßenerstr. 1, ☐= 190.
Inhaber Frau Emilie Deter.
- Ratai**, Andreas, Kesselschmied, Dresdenerstr. 23.
- Rätzel**, Wilh., Arbeiter, Fürstenwalderstr. 33 d.
— Henriette, Witwe, gr. Müllroserstr. 63.
- Rathaus-Magistrat**, Marktplatz 11, ☐= 5.
- Rätzel**, Otto, Arbeiter, Sophienstr. 9.
- Rathgeber**, Emil, Balletmeister, Breitestr. 6.
— Charlotte, Witwe, Theaterstr. 5.
- Rathke**, Joh., Cigarrenmacher, Schützenstr. 6.
— Fabrikant, in Firma H. Mylius, Möbel-
fabrik und Möbelstoffhandlung, Nicht-
straße 32.
— Luise, Handschuhwäscherin, Nichtstr. 38.
— Juliana, Waschfrau, gr. Scharnstr. 7.
- Raths**, Rudolf, Eisenb.-Werknstr., Dresdener-
straße 4.
- Rathsmann**, Pauline, Witwe, Fischerstr. 30.
- Rätisch**, Gust., Lokomotivführ., Leipzigerplatz 2 b.
— Otto, Lokomotivführer, gr. Müllroserstr. 46.
— Friederike, Arbeiterin, Schützenstr. 8.
— Wilhelmine, Witwe, Leipzigerstr. 21 b.
— Alara, Witwe, Rosenstr. 27.
- Ratschke**, Heinrich, Schuhm., gr. Scharnstr. 5.
- Ratswage**, zwischen der Nicolai- u. Reformierten
Kirche.
- Rattei**, Wilh., Kellner, Tuchmacherstr. 5.
- Ratthey**, Luise, Witwe, Roßmarkt 6.
- Rättig**, Samuel, Rechnungsrat, Theaterstr. 6.
— Emma, verw. Pastor, Gursch'sche Str. 7.
- Rattke**, Aug., Arbeiter, Bergstr. 8.
- Rattkowski**, Max, Lokomotivführ., Leipziger-
straße 31.
- Rätz**, Paul, Schlosser, Leipzigerstr. 21 e.
- Räbe**, Ottokar, Postrat, Büschmühlenweg 16.
- Rachel**, Wilh., Ackerbürger, Gelbe Presse 7.
— Ludwig, Eigentümer, Leipzigerstr. 19 b.
— Wilh., Eigentümer, Leipzigerstr. 23 a.
- Rau**, Gust., Arbeiter, Berlinerstr. 10.
— Ferdinand, Arbeiter, Weidendamm 4.
— Wilh., Eigentümer, gr. Müllroserstr. 63 b.
— Wilh., Schuhmachernstr., Tuchmacherstr. 69.
— Ernst, Wagenbauer, Theaterstr. 8.
— Bertha, Stellen-Nachweis, Tuchmacherstr. 69.
- Raubusch**, Friedr., Arbeiter, gr. Fruchtstr. 7.
— Richard, Briefträger, Leipzigerstr. 36.
— Herm., Cigarrenmacher, Schulstr. 4/5.
— Otto, Lokom.-Heizer, Leipzigerstr. 25.
- Rauch**, Herm., Eisenb.-Schaffner, Carlstr. 21a.
— Wilh., Steuer-Aufscher, Junferstr. 15.
- Raue**, Heinr., Arbeiter, Sonnenburgerstr. 60b.
— Ernst, Lehrer a. D., gr. Scharnstr. 86.
— Emil, Maurer, Schützenstr. 14.

Rauc, Ferd., Schankwirt, Schützenstr. 14.
Rauhe, Karl, Arbeiter, Leopoldstr. 9.
Rauhut, Wilh., Lokomotivheizer, Leipzigerplatz 1.
Rausch, Max, Bäcker, Cüstrinerstr. 41.
 — Herm., Dreher, Wiesenstr. 14.
 — Emilie, Witwe, Neuer Markt 1a.
Rautenberg, Friedr., Schneidermstr., Taubenstraße 3a.
 — Emma, Fleischbeschauerin, Taubenstr. 3a.
Rautenstrauch, Otto, Sanitäts = Sergeant, Tunnelstr. 10.
Raymond, Karl, Kaufmann, in Firma Koch & Meyer Nachf., Leinen = u. Weißwarenhandlung und Wäschefabrik, Regierungsstraße 21, ☒= 159.
Raymund, Eduard, Fleischermstr., Jakobistr. 4.
Rebel, Aug., Arbeiter, kl. Müllroserstr. 4.
 — Friedr., Arbeiter, Sophienstr. 10a.
 — Karl, Arbeiter, Ziegelstr. 11.
 — Wilh., Arbeiter, gr. Müllroserstr. 76.
 — Karl, Zwilvide, Sonnenburgerstr. 57.
 — Wilh., Schneidermstr., Breitestr. 22.
 — Bertha, Witwe, kl. Müllroserstr. 2.
Rebentisch, Wilh., Kaufmann, Ziegelstr. 14.
 — Ludwig, Maler, Buschmühlenweg 29.
 — Ludwig, Obsthändler, Jüdenstr. 11.
 — Marie, Händlerin, Fischerstr. 12.
Rechenberg, Adolf, Arbeiter, Oderstr. 63.
 — Heinr., Schmiedemstr., Ruhnen 1.
 — Paul, Schuhmacher, Jüdenstr. 9.
 — Aug., Cigarren-Arbeiterin, Schützenstr. 3.
 — Emma, Arbeiterin, Zub. Mauerstr. 6.
 — Marie, Arbeiterin, Luckauerstr. 21.
Recher, Theodor, Brauer, Fischerstr. 51.
Recht, Hermann, Färber, Fischerstr. 31.
Rechtsanwalts = Zimmer im Landgerichtsgebäude, Logenstr. 6, ☒= 220.
Reckow, Marie, Arbeiterin, Bergstr. 17.
Redel, Gust., Schuhmacher, gr. Fruchtstr. 8a.
v. Reden, Hartwig, Leutnant, Logenstr. 9 10.
Reder, Jul., Schiffer, Oderdamm 2.
Redig, Wilhelmine, Ww., Leopoldstr. 9.
† Emil Redlich, Manufaktur-, Schnitt- und Weißwaren = Handlung, (1546) Dresdenerstraße 19, Wohnung Leipzigerplatz 2.
Redlich, Oskar, Buchdrucker, Carlstr. 7.
 — Traugott, Fuhrherr, Fürstenwalderstr. 4.
 — Louis, Gutsbesitzer, Fürstenwalderstr. 54b.
 — Wilh., Handelsmann, gr. Scharnstr. 30.
 — Anna, Arbeiterin, Richtigstr. 41.
Reeck, Frik, Arbeiter, Fischerstr. 73.
Reese, Heinr., Ziegelmstr., Lichtenbergerstr. 1a.
 — Wilh., Ziegelmstr., Ruhnen 9.
Reetz, Wilh., Arbeiter, Sonnenburgerstr. 33.
 — Auguste, Witwe, Carlstr. 13.
Reformat, Adalbert, Schuhmacher, Leopoldstr. 9.
Regel, Reinh., Reg. = Hauptkassen = Buchhalter, Kellenspring 12.
 — Auguste, Aufwärterin, Junkerstr. 15.
Regen, Gust., Arbeiter, Görlitzerstr. 21.

Regen, Herm., Steueraufsesser, gr. Fruchtstr. 1.
Regenberg, Wilh., Arbeiter, Croßfenerstr. 25.
Regefer, Karl, Schmied, Halbestadt 35.
Regierung, Königliche, Logenstr. 11, ☒= 270.
 — Präsidial-Abteilung und Abteilung für Kirchen = u. Schulwesen, Logenstr. 11.
 — Abteilung für direkte Steuern, Domänen u. Forsten, Packhof. Hauptkasse Logenstr. 11.
 — Archiv, Forststr. 5.
 — Steuer-Ausschüsse für Gewerbe-Steuer- und Veranlagungs-Kommissionen, Logenstr. 7.
Regin, Robert, Arbeiter, Mittelstr. 7.
 — Wilh., Arbeiter, Breitestr. 21.
 — Karl, Korkenschneider, Ziegelstr. 27.
 — Gustav, Schuhmacher, Tuchmacherstr. 38.
 — Marie, Arbeiterin, Tuchmacherstr. 38.
 — Emilie, Handarbeiterin, Tuchmacherstr. 38.
Regul, Karl, Schuhmacher, gr. Müllroserstr. 6.
Rehberg, Friedr., Arbeiter, Leipzigerstr. 23.
 — Herm., Schneider, Leipzigerstr. 19e.
Rehbock, Adolf, Schlosser, gr. Müllroserstr. 25.
Rehfeld, Rudolf, Rentier, Buschmühlenweg 5.
 — August, Schuhmachermstr., Junkerstr. 1.
 — Anna, Rentiere, Hohenzollernstr. 1.
 — Wilhelmine, Wäschfrau, Rosenstr. 56.
Rehfeldt, Heinr., Dr., Sanitätsrat, Fürstenwalderstraße 59.
 — Julius, Telegraphist, Tunnelstr. 9.
 — Margarete, Rentiere, Linden 9.
Rehm, Eduard, Zimmermann, Tuchmacherstr. 16.
Rehmet, Franz, Schneider, Ziegelstr. 33.
Rehwinkel, Gust., Schlächtermstr., Fischerstr. 14.
 — Wilhelm, Zimmermann, Tschehschnower Oberweg 6.
 — Mathilde, Fischerstr. 88.
Reich, Paul, Böttcher, gr. Müllroserstr. 31.
 — Albert, Kanzleirat a. D., Stiftsplatz 5a.
 — Fried., Stat.-Assistent, Leipzigerstr. 9.
Reiche, Karl, Arbeiter, Bergstr. 36.
 — Gustav, Arbeiter, Bergstr. 54a.
 — G., Chauffeegelderheber, Ruhnen 24.
 — Ernst, Dachdeckermstr., Richtigstr. 20.
 — Otto, Handelsgärtner, Wiesenstr. 6.
 — Adolf, Klempner, gr. Müllroserstr. 34.
 — Adolf, Lokomotivführer, gr. Müllroserstr. 37.
 — Jul., Lokomotivführer a. D., Tunnelstr. 14.
 — Rob., Lokomotivführer, Cottbusserstr. 6.
 — Herm., Schlosser, Fürstenwalderstr. 48d.
 — Ewald, Steingutdreher, Bergstr. 49.
 — Klara, verw. Administrator, Steingasse 3.
 — Marie, Arbeiterin, Ziegelstr. 16.
Reichel, Marie, Ww., gr. Müllroserstr. 4.
 — Jul., Ober = Telegraphen = Assistent, a. D., Leipzigerstr. 23c.
 — Karoline verw.endant, gr. Scharnstr. 32.
Reichelt, Otto, Gefang.-Aufseher, gr. Oderstr. 60.
 — Jul., pens. Kantor u. Lehrer, Leipzigerstr. 19f.
† Reichenwald. Braunkohlenwerke, Sckel, Weinholz & Co., (A 123) Kontor Breitestr. 7, ☒= 89.

- † **Max Reichert**, Droguen-, Farben-, Parfümerie- u. Delwarenhandlung (A 202), Nichtstr. 51, ☒= 160.
- Reichert**, Albert, Arbeiter, kl. Müllroserstr. 2.
 — Karl, Arbeiter, Leipzigerstr. 23a.
 — Max, Arbeiter, Fischerstr. 36.
 — Otto, Fleischer, gr. Müllroserstr. 66.
 — Gust., Güter-Expedit.-Vorst., Fürstenwalderstraße 48a.
 — Eduard, Invalide, gr. Müllroserstr. 23a.
 — Rich., Rentier, Vossingstr. 3.
 — Friedr., Schuhm., Tuchmacherstr. 36.
 — Elise, Eigentümerin, Halbestadt 6.
 — Marie, vw. Postschaffner, kl. Scharnstr. 12.
 — Elisabeth, verw. Superintendent, Nichtstraße 51.
 — Ernestine, Ww., Louisenstr. 9.
 — Pauline, Witwe, Rosenstr. 24.
- Reichhardt**, Franz, Trompeter, Fürstenwalderstraße 40.
 — Auguste, Witwe, gr. Fruchtstr. 8.
 — Ernst, Schmalzstr. 10.
- Reichhelm**, Klara, vw. Konsistorialrat, Linden 16.
- Reichheng**, Otto, Maler, Lehmgasse 2.
 — Charlotte, Ww., Berlinerstr. 23.
- Reichmann**, Paul, Maler, Lindenstr. 1.
- Reichsbankstelle**, Halbestadt 23, ☒= 272.
- Reichspost**, Oderstr. 27.
- Reida**, Florian, Tischler, Weidendam 3a.
- Reiff**, Anton, Steingutdreher, Cüstrinerstr. 33e.
- † **Heinrich Reimann's Ww.**, Restauration (A 71), Nichtstr. 61. Inh. Ww. Aug. Reimann, ☒= 165.
- Reimann**, Karl, Arbeiter, Verejnschen 5.
 — Gust., Arbeiter, Tzscheschn. Oberweg 15a.
 — Fried., Arbeiter, kl. Fruchtstr. 3a.
 — Herm., Arbeiter, Fürstenwalderstr. 47.
 — Rob., Arbeiter, kl. Müllroserstr. 18.
 — Max, Post-Bureau-Assist., Thilestr. 7.
 — Ed., Regierungs-Kanzlei-Diätar, Gölzkerstraße 21.
 — Heinr., Schuhmachermstr., Nichtstr. 9.
 — Aug., Tapezierer, Nichtstr. 9.
 — Wilh., Zimmermann, Bergstr. 66.
 — Auguste, verw. Lehrer, Nichtstr. 4 5.
 — Rosine, Witwe, Arbeiterin, Leipzigerstr. 2.
 — Ttilie, Rentiere, Collegienstr. 15.
 — Dorothea, Ausgeding., Tzscheschn. Oberw. 14a.
 — Sophie, Witwe, Junkerstr. 20.
- Reimer**, Ferd., Arbeiter, Rosenstr. 80.
 — Karl, Schmied, gr. Fruchtstr. 10a.
- Reinbold**, Gust., Korbmachermstr., Tuchmachstr. 8.
 — Martha, Korbm.-Witwe, Tuchmacherstr. 10.
- Reinboth**, Aug., Rentier, Tuchmacherstr. 55 56.
 — Joh., Konditorei u. Konfitürenfabrik, ☒= 339, Tuchmacherstr. 55 56.
- Reinecke**, Wilh., Invalide, kl. Müllroserstr. 16.
- Reinelt**, Joh., Gerichtskanzlist, gr. Oderstr. 57.
 — Johannes, Bäcker, Berlinerstr. 37.
- Reinemann**, Georg, Drucker, Cüstrinerstr. 15b.
- Reinhard**, Robert, Agent und Kaufmann, Junkerstr. 3, ☒= 241.
- Reinhardt**, Paul, Arbeiter, Berlinerstr. 43/44.
 — Rosalie, Fräulein, Halbestadt 2.
- Reinhart**, Julius, Lehrer, gr. Müllroserstr. 41.
 — Rudolf, Obertelegraphensekr., Bahnhofstr. 15b.
 — Heinr., Steuer-Einnehmer I. Klasse a. D., Sophienstr. 26.
- Reinhold**, Gust., Uhrmacher, Croßenerstr. 6.
- Reinicke**, Emil, Arbeiter, Gubenerstr. 21c.
 — Reinhold, Arbeiter, Junkerstr. 21.
 — Karl, Schlosser, Lebuser Mauerstr. 5.
 — Heinrich, Schlosser, Grüner Weg 13.
- Reinisch**, Gustav, Arbeiter, Bergstr. 54a.
- † **Th. Reinmann**, Malzfabrik (A 321), Poetensteig 1/3, ☒= 226. Inhaber Paul Reinmann, Halbestadt 35 u. Hans Reinmann, Berlinerstr. 51.
- Reinmann**, Geschwister, gr. Oderstr. 58.
 — Gertrud u. Anna, Rentieren, Berlinerstraße 51.
 — Marie, Rentiere, Berlinerstr. 31 32.
 — Marie, Rentiere, Theaterstr. 2.
- Reinisch**, Heinrich, Arbeiter, Chauffeeestr. 10.
 — Wilh., Arbeiter, Croßenerstr. 25.
 — Hermann, Fleischermstr., Blumenstr. 2.
 — Josef, Handschuhmacher, Rosenstr. 93.
 — Reinhold, Schuhmachermstr., Junkerstr. 9.
- Reinstorf**, Georg, Magistratssekr., Berlinerstraße 38.
- † **G. Reischel**, Schuhwarenfabrik (1528), Leipzigerstr. 11. Inhaber Gustav Reischel, Leipzigerstr. 23c.
- Reise**, Wilh., Arbeiter, Cüstrinerstr. 17.
 — Karl, Maurer, Luckauerstr. 1.
- Reißig**, Wilh., Schmied, Schützenstr. 1.
- Reiß**, Richard, Generalkommissionssekr., Buschmühlenweg 10.
 — Herm., Sattlermstr., gr. Scharnstr. 36.
 — Otto, Sattlermstr., gr. Scharnstr. 36.
 — Robert, Sattlermstr., gr. Oderstr. 42.
- Reizenstein**, Hugo, Güterexpedient, Kellen-spring 7 8.
- Reß**, Johannes, Arbeiter, Rosenstr. 93.
- Reßsch**, Ernst, Schuhm., Sonnenburgerstr. 7.
- Reßow**, August, Arbeiter, Mittelstr. 1.
 — Albert, Drehorgelspieler, Neuer Markt 6.
- Remanofsky**, Herm., Rentier, Leipzigerstr. 23e.
- Remmling**, Oskar, Schmied, Blumenstr. 3.
- Remph**, Aug., vw. Bahnwärter, gr. Müllroserstraße 37.
- Reuschel**, Wilh., Bäckermstr., Croßenerstr. 22.
- Remus**, Emil, Restaurateur, Nichtstr. 94 95.
- Rendant**, Friedrich, Arbeiter, Rosenstr. 40.
- Rengers**, August, Schneidermstr., Nichtstr. 41.
- Renf**, Karl, Schuhmachermstr., Croßenerstr. 20.
- Renert**, Karl, Schuhmacher, Carlstr. 3.
- v. Renouard**, Ewald, Oberleutn., Bischoffstr. 6.
 — Marie, verw. Oberst, Anger 8.
- Reutsch**, Paul, Arbeiter, Cüstrinerstr. 30a.

Kentisch, Georg, Graveur, Fürstenwalderstr. 4.
 — Hermann, Kaufmann, in Firma Ernst Schilbe, Kohlenhandlg., Nichtstr. 90. Wohnung Nichtstr. 59.

† **Kentisch & Kooch**, Seifensiederei (A 191), Nichtstr. 90 u. Nichtstr. 59. ☒= 108. Zuh. Hermann Kentisch, Nichtstr. 90 und Max Kooch, Gubenerstr. 2.

Kenz, Wilh., Briefträger, Nichtstr. 81.

Kepka, Franz, Arbeiter, Schützenstr. 16.

Keppich, Auguste, Witwe, Carlstr. 4.

Kescher, Anton, Gartenbes., Bergstr. 14.

Kesche, August, Arbeiter, Fischerstr. 12.
 — Heinrich, Arbeiter, Bergstr. 11.
 — Wilhelm, Fabrikarbeiter, Ruhnen 4.
 — Paul, Fleischer, gr. Müllroserstr. 12.
 — August, Invalide, Mittelstr. 1.
 — Edmund, Kanzeleirat, Carlstr. 20.
 — Otto, Kasernenwärter, Gartenstr. 2.
 — Ernst, Schuhmacher, Sophienstr. 2a.
 — Auguste, Korbwarengesch., Dresdenerstr. 23.
 — Johanna, Witwe, Mittelstr. 1.

Keske, Wilh., Fuhrherr, Gelbe Presse 6.

Kestel, Christian, Arbeiter, Berlinerstr. 11.

Kethwisch, Konrad, Dr. phil., Gymnasial-Direktor, Gubenerstr. 13.

Kettig, Ernst, Arbeiter, Gelbe Presse 2.
 — Gustav, Arbeiter, Leipzigerstr. 21h.
 — Karl, Büchsenmacher, Crossenerstr. 26a.
 — August, Landwirt, Weidendamm 4.
 — Ernst, Lehrer emer., Anger 15.
 — Rudolf, Oberpost-Assistent, Sophienstr. 26.
 — Robert, Schornsteinfegermstr., Schulstr. 16.
 — Friedrich, Schlosser, Beresinchen 8.
 — Otto, Schneidernstr., Tuchmacherstr. 71.

Kettischlag, Aug., Arbeiter, Berlinerstr. 25/26.
 — Wilh., Arbeiter, Cüstrinerstr. 15a.
 — Hermann, Weichensteller a. D., Carlstr. 11.

Ketusch, Wilh., Arbeiter, Cüstrinerstr. 30a.

Ketzlaff, Wilh., Gerichtsvollzieher, gr. Oderstr. 14.

Ketschel, Oskar, Ingenieur, Leipzigerplatz 1a.
 — Ernst, Tischlernstr., Leipzigerplatz 1a. Geschäftslokal Carlstr. 31.
 — Ernst, Tischler, gr. Oderstr. 39.
 — Heinrich, Tischler, gr. Scharnstr. 91.
 — Sophie, Eigentümerin, Collegienstr. 5.

Ketscher, Herm., Kriegsgerichtsrat, Junferstr. 5 6.

Ketz, Antonie, Witwe, Anger 28/29.

Prinz Ketz, **Heinrich XXX**, Durchlaucht, Hauptmann, Halbestadt 14a.

Kewald, P., Steuerrat, Bahnhofstr. 23 24.

Kex, Paul, Arbeiter, Bergstr. 36.
 — Emilie, Witwe, Fischerstr. 80.

v. Kex, Wolfgang, Rentier, Wilhelmplatz 13.

Keymund, Gustav, Vicesfeldwebel, Fürstenwalderstraße 34.

Rheinberger, Hermann, Lokomotivführer a. D., Carlstr. 25.

Rhensius, Gustav, Proviantamts = Assistent, Lessingstr. 20.

Rhinow, Otto, Cigarrenmacher, gr. Scharnstr. 23.

Rhode, Julie, Witwe, Linden 6.

Ribbach, Johann, Arbeiter, Berlinerstr. 48.

Riback, Max, Packmstr., Leipzigerstr. 27.

Richard, Paul, Eisendreher, Leipzigerstr. 21h.

Richert, Karl, Restaurateur, Fürstenwalderstr. 45.

Richling, Julius, städtischer Nachtwächter, Blumenstr. 9b.

Richmann, Reinhold, Arbeit, Sonnenburgerstr. 30.

† **Franz Richter**, Handel mit landwirtschaftlichen Maschinen (1503), Roßstr. 2, ☒= 239. Zuh. Franz Richter in Döbeln.

Richter, Adolf, Arbeiter, Cüstrinerstr. 33e.
 — August, Kutscher, kl. Scharnstr. 13/14.
 — Karl, Arbeiter, Nichtstr. 98/99.
 — Karl, Arbeiter, Fischerstr. 70.
 — Emil, Arbeiter, kl. Müllroserstr. 4.
 — Ernst, Arbeiter, Berlinerstr. 41.
 — Ferdinand, Arbeiter, Tschekyschn. Oberweg 12a.
 — Friedr., Arbeiter, Bergstr. 23.
 — Gottl., Arbeiter, Ziegelstr. 16.
 — Karl, Arbeiter, Cüstrinerstr. 15a.
 — Karl, Arbeiter, Rosenstr. 79.
 — Ludwig, Arbeiter, Görlitzerstr. 3.
 — Martin, Arbeiter, Bergstr. 38.
 — Oskar, Arbeiter, Cüstrinerstr. 33e.
 — Paul, Arbeiter, gr. Scharnstr. 82.
 — Wilh., Arbeiter, Bergstr. 38.
 — Wilh., Arbeiter, gr. Fruchtstr. 8a.
 — Gust., Arbeiter, Bischofstr. 2.
 — Hermann, Briefträger, Cottbusenerstr. 5.
 — Otto, Bureau-Assistent, Crossenerstr. 17.
 — Wilh., Büreaudiener, Tuchmacherstr. 41.
 — Josef, Dachdecker, Anger 8.
 — Christian, Eigentümer, Görlitzerstr. 14.
 — Johannes, Eigentümer, Sonnenburgerstr. 22.
 — Reinh., Elementarlehrer am Gymnasium, Lindenstr. 22 23.
 — Max, Fabrikbesitzer, in Firma Gaul & Hoffmann, Maschinenfabrik, Eisengießerei und Kesselschmiede, Roßmarkt 5 und Mittelstr. 20. Wohnung Roßstr. 6.
 — Albert, Fischermstr., Fischerstr. 104.
 — Oswald, Büreaubote, Fischerstr. 54.
 — Benjamin, Gärtner, Tschekyschn. Oberweg 8a.
 — Rich., Gärtner, Nichtstr. 61.
 — Reinh., Gerichtskassenrendant und Rechnungsrat, Berlinerstr. 33.
 — Karl, Händler, Tuchmacherstr. 25.
 — Martin, Hilfsbremser, Beresinchen 4.
 — Adolf, Kaufmann, Gursch'schestr. 6.
 — Karl, Kupferschmied, Leipzigerstr. 28.
 — Ernst, Kutscher, gr. Scharnstr. 21.
 — Wilh., Kutscher, Wilhelmplatz 17.
 — Heinr., Landwirt, Ziegelstr. 27.
 — Joh., Leutnant, Fürstenwalderstr. 34.
 — Oswald, Malergehülfe, Mittelstr. 8.
 — Otto, Maler, Nichtstr. 53.
 — Emil, Maurer, Rosenstr. 43.
 — Ernst, Maurer, Fischerstr. 43.

- Richter**, Albert, Optiker, Bischoffstr. 16. Geschäftslokal gr. Scharrnstr. 50.
- Wilh., Optiker, Leipzigerstr. 23c.
- Willy, Pastor, Vogenstr. 6.
- Wilhelm, Postschaffner a. D., Bischoffstr. 26.
- Hermann, Rangiermstr., Leipzigerstr. 23c.
- Friedr., Rechtskonzipient, Tuchmacherstr. 41.
- Friedr., Regierungs- und Forststrat a. D., Halbestadt 26 27.
- Otto, Restaurateur, Croßenerstr. 3.
- Ernst, Sattlermstr., Fürstenwalderstr. 53.
- Wilhelm, Schiffer, Ziegelstr. 4.
- Heinr., Schiffskapitän, Fischerstr. 82.
- Gustav, Schlosser, Bergstr. 5a.
- Paul, Schlosser, gr. Müllroserstr. 63d.
- Eduard, Schneidermstr., Nichtstr. 80.
- Otto, Schriftseher, Sonnenburgerstr. 66.
- Gustav, Schuhmachermstr., Berlinerstr. 14.
- Gust., Kgl. Steueraufscher a. D., Croßenerstraße 25.
- Emil, Tapezierermstr., Tuchmacherstr. 24.
- Herm., Tapezierermstr., Theaterstr. 3.
- Eduard, Telegraphenarbeiter, kl. Müllroserstraße 2e.
- Rich., Theaterdiener, Halbestadt 17.
- Friedr., Tischlermstr., gr. Oderstr. 66.
- Gustav, Tischler, Park 11 12.
- Julius, Tischler, Carlstr. 20.
- Otto, Werkmeister, gr. Müllroserstr. 46b.
- Rudolf, Zahlmeisteraspiv., gr. Müllroserstr. 40.
- Rich., Zimmermann, Roßmarkt 8a.
- Emil, Zinngießer, Fischerstr. 98.
- Karoline, Arbeiterin, Rosenstr. 89.
- Anna, Aufwärterin, Spornmachersgasse 1.
- Ernestine, Aufwärterin, Nichtstr. 11.
- Rosa, Witwe, Ausbesserin, Fischerstr. 24 25.
- Auguste, vw. Eigentümerin, Ziegelstr. 27.
- Ernestine, Eigentümerin, Croßenerstr. 3.
- Marie, Eigentümerin, Anger 21 22.
- Hedwig, Fräulein, Cüstrinerstr. 12.
- Marie, Fräulein, Anger 17.
- Marie, Frl., Wilhelmsplatz 6 9.
- Wilhelmine, Witwe, Junkerstr. 7.
- Mathilde, Konditoreibef., Nichtstr. 35.
- Bertha, vw. Kunst- und Handelsgärtner, Breitestr. 25.
- Anna, Plätterin, gr. Oderstr. 64.
- Klara, vw. Prediger, Wilhelmspl. 6 9.
- Luise, verw. Reg.-Kat., Gubenerstr. 11 12.
- Henriette, Rentiere, Fischerstr. 2.
- Helene, Schneiderin, Bischoffstr. 26.
- Marie, Witwe, Leopoldstr. 6.
- Auguste, Witwe, Breitestr. 10.
- Bertha, Witwe, Park 10.
- Dorothea, Witwe, Louisenstr. 1.
- Anna, Witwe, Mittelstr. 14.
- Ernestine, Witwe, Fischerstr. 40.
- Ernestine, Witwe, Fischerstr. 83.
- Karoline, Witwe, Buchschmühlenweg 29.
- Luise, Witwe, Ziegelstr. 17.
- Richter**, Mathilde, Witwe, Stiftsplatz 4.
- Witwe, Sonnenburgerstr. 16.
- Richtsteig**, Karl, Postschaffner, Holzmarkt 7.
- Elisabeth, Witwe, Cüstrinerstr. 44.
- Riebe**, Klara, vw. Justizrat, Hohenzollernstr. 1.
- Riebecke**, August, Töpfer, Rosenstr. 39.
- v. Rieben**, Helmuth, Gärtnereibef., Wiesenstr. 8b.
- Riebenfahn**, Kurt, Optiker u. Mechaniker, Nichtstr. 50.
- Riechmann**, Gustav, Postschaffner a. D., Blumenstraße 9c.
- Riedel**, August, Arbeiter, Berlinerstr. 42.
- Herm., Arbeiter, Tuchmacherstr. 2.
- Herm., Bäckerstr., gr. Scharrnstr. 33.
- Franz, Buchhalter, Kellenspring 1 2.
- Friedr., Gij.-Mag.-Aufsch., Görlitzerstr. 22.
- Heinr., Fuhrmann, Schmiedegasse 4.
- August, Lohndiener, Breitestr. 10.
- Karl, Lokomotivführer a. D., Peizerstr. 5.
- August, Polizeiaffistent, Croßenerstr. 25a.
- Otto, Schneider, gr. Scharrnstr. 5.
- Wilh., Schneidermstr., Breitestr. 9.
- Amalie, Frl., Bachgasse 10.
- Amalie, Frl., Regierungsstr. 11.
- Bertha, Witwe, Croßenerstr. 20.
- Emilie, Händlerin, Ww., kl. Scharrnstr. 17.
- Riege**, Hermann, Theatermaler, Nichtstr. 23.
- Marie, Wajchfrau, Nichtstr. 23.
- Riegel**, Wilh., Ackerbürger, Sonnenburgerstr. 12.
- Karl, Maschinist, Brückthorstr. 10.
- Bertha, Witwe, Roßmarkt 8a.
- Dorothea, Witwe, Sonnenburgerstr. 51.
- Emma, vw. Zimmermstr., Holzhoßstr. 2.
- Ernestine, Witwe, kl. Müllroserstr. 6a.
- Rieger**, Julius, Betriebssekret. a. D., Anger 10.
- Wilhelm, Postschaffner, Bergstr. 65.
- Heinrich, Schuhmacher, Carlstr. 36.
- Riehl**, Hedwig, Frl., Violinlehrerin, Halbestadt 35.
- Riefenberg**, Herm., Hülfsbremser, Leipzigerstr. 11.
- Rieloff**, Richard, Diätar, Roßmarkt 2.
- Marie, Witwe, Wilhelmsplatz 6 9.
- Riemann**, vw. Oberpost-Sekr., Gubenerstr. 21c.
- Riemelt**, Herm., Töpfer, Schulstr. 15.
- Riemer**, Julius, Kaufmann, kl. Fruchtstr. 4.
- Herm., Major a. D. und Posthalter, Wilhelmspl. 13.
- Karl, Restaurateur, Roßmarkt 11.
- Anna, Frl., Plätterin, Gubenerstr. 39.
- Rieming**, Reinhold, Händler, Fischerstr. 101.
- Julius, Hausvater, Berlinerstr. 23.
- Wilh., Schlosser, Schützenstr. 12.
- Auguste, Witwe, Schützenstr. 12.
- Riesche**, Otto, Schuhmachermstr., Tunnelstr. 10.
- Riesche**, Georg, Oberpost-Affist., Bergstr. 63.
- Riese**, Wilh., Arbeiter, gr. Müllroserstr. 31.
- Rudolf, Rechnungsrat, Lazaret-Oberinspektor, Fürstenwalderstr. 51 52.
- Max, Schlosser, Blumenstr. 13b.
- Riesenberg**, Paul, Briefträger, gr. Scharrnstraße 67.

Nieser, August, Viceseldw., Fürstenwalderstr. 34.
— Rob., Telegraph.-Assist., Fürstenwalderstr. 48a.

Niesewer, Heinr., Stations-Vorsteher a. D.,
Görlitzerstr. 14.

Niez, Friedr., Arbeiter, Ferdinandstr. 8.
— Karl, Arbeiter, Cüstrinerstr. 22.
— Friedr., Milchhändler, Dresdenerstr. 1.
— Karoline, Aufwartefrau, Zimmerstr. 4.

Nimer, Gustav, Arbeiter, gr. Müllroserstr. 22.

Nimpel, Reinhold, Tischler, Carlstr. 25.

Ninck, Franz, Rentier, Fürstenwalderstr. 3.

Nindfleisch, Luise, Rentiere, Buschmühlenweg 7.

Ring, Wilh., Cigarrenmacher, Schützenstr. 5.
— August, Nachtwächter, Neuer Markt 5c.
— Heinrich, Töpfer, Auner 20.

Ringel, Franz, Dr. jur., Bauführer, Crossener-
straße 12.

Ringf, Alfred, Aktuar, Holzhoffstr. 29.

Ringleb, Herm., Kunstgärtner, Schützenstr. 8.

Ringler, Wilh., Agent, Rosenstr. 82.

Ringsleben, Rudolf, Rentier, Peizerstr. 2.

Rinsh, Herm., Schuhmachermstr., Schulstr. 8.

Rischer, Franz, Bergmann, Cüstrinerstr. 21.

Rischke, Rich., Schriftsetzer, Lederwaren-, Ga-
lanterie-, Spielwaren- u. Papierhandlung,
Kosmarkt 2.
— Minna, vw. Restaurateur, gr. Scharnstr. 35.

Rissmann, Anna, Aufwärterin, Rosenstr. 32.

Ritschel, Aloisia, Fräul., Wilhelmöpl. 6/9.

† **Herm. Ritschl**, Kolonial-, Materialwaren-
und Sämereien-Handlung, Destillation
(A 301), Oderstr. 48. Inhaber Kaufmann
Fritz Hörenberg und Frau.

Ritter, Josef, Arbeiter, Schützenstr. 16.
— Wilh., Arbeiter, Fürstenwalderstr. 48b.
— Herm., Kaufmann, in Firma R. Kobermann,
Seifensiederei, Regierungstr. 17/18.
— Paul, Lehrer, Görlitzerstr. 17.
— Otto, Maurermstr., Lessingstr. 18.
— Wilh., Maurer, Bergstr. 54a.
— Karl, Schmiedemstr., gr. Scharnstr. 11.
— Aug., Zimmermann, Tuchmacherstr. 24.
— Luise, Arbeiterin, Rosenstr. 43.
— Anna, vw. Landrichter, Kosstr. 12.
— Auguste, Witwe, Luckauerstr. 26.

Rittlowski, Theophil, Arbeiter, Tuchmacherstr. 9.

Rittmeier, Wilhelm, Alt- u. Cigarrenhändler,
Leipzigerstr. 35.

Ritz, Jos., Lokomotivführer a. D., Dresdenerstr. 2.

Rixinger, Gustav, Lehrer, Cottbuserstr. 1a.

Röbbelen, Hellmuth, Restaurateur, Gesellschafts-
haus, Halbestadt 18, ☒= 158.
— Willibald, Kohlenhandlung, Fischerstr. 93,
☒= 93.
— Anna, verw. Amtmann, Gubenerstr. 21.

Robel, Aug., Arbeiter, Cüstrinerstr. 15b.
— Anna, Theaterstr. 9.

Röber, Karl, Bierverleger, gr. Scharnstr. 73.

Robert, Max, Cigarrenhandl., gr. Scharnstr. 61.
— Bertha, vw. Lokomotivführer, Steingasse 3.

Roche, Karl, Sijendreher, Beeskowerstr. 6.

† **Gebr. Rochna**, Glas-, Krystall- und
Porzellanwarenhandlung (A 121), Junker-
straße 1, ☒= 91. Inhaber Theodor Rochna,
Junkerstr. 1 u. Otto Rochna, Bahnhofstr. 26.

Rocke, Gottlieb, Arbeiter, Berlinerstr. 28.

Rockel, Herm., Zeugfeldwebel, Thilestr. 5.

Rockstädt, Klara, Witwe, Blumenstr. 12b.

Roddelskopf, August, Arbeiter, Rosenstr. 81.

Roedel, Dr., Hugo, Oberlehrer, Sophienstr. 2a.
— Luise, Witwe, Louisenstr. 7.

Rodenbeck, Henr., Witwe, Crossenerstr. 10.

Röder, C., Lokomotivführer a. D., Hohenzollern-
straße 10.
— Aug., Handelsfrau, Rosenstr. 66.

Rodewald, Emilie, Witwe, Peizerstr. 3.

† **C. Rodowe**, vorm. Louis Ravené & Co.,
Eisen- und Kurzwarenhandlung (A 360),
Oderstr. 41. ☒= 11. Inhaber Kaufmann
Georg Rodowe, gr. Oderstr. 49, und Carl
Hoppe, Crossenerstr. 9.

Rodowe, Anna, Rentiere, Berlinerstr. 51.

Rogge, Karl, Arbeiter, gr. Müllroserstr. 63.

Roggisch, Wilh., Arbeiter, Tuchmacherstr. 9.

Rogozinski, Franz, Schlosser, Sophienstr. 10i.

Rogsch, Aug., Pantoffelmacher, Schulstr. 4/5.
— Ernst, Schuhmacherstr., Tuchmacherstr. 70.

Rohde, Heinr., Arbeiter, Sophienstr. 10c.
— Emil, Böttcher, Berlinerstr. 34.
— Wilh., Goldarbeiter, Bischoffstr. 14.
— Hugo, Landwirt, Wiesenstr. 5.
— Karl, Schneidermstr., Dresdenerstr. 23.
— Karl, Sparkassen-Kontrollleur, gr. Müllroser-
straße 31.

† **Jul. Röhl**, Ziegeleibetrieb (A 53), Bees-
kowerstr. 14. Inh. Witwe Pauline Röhl,
Linden 12. Prokurist Schriftsteller Arthur
Röhl, Berlin, Planufer 3.

Röhl, August, Arbeiter, Junkerstr. 9.
— Heinr., Arbeiter, Junkerstr. 21.
— Karl, Dachdecker, Crossenerstr. 28.
— Wilh., Geh. Reg.-Rat a. D., Hohenzollernstr. 4.
— Friedr., Lohnkellner, Stiftsplatz 2.
— Robert, Invalide, Görlitzerstr. 17.
— Anna, Näherin, Lindenstr. 22/23.
— Marie, Schneiderin, Bachgasse 5.
— Pauline, verw. Ziegeleibesitzer, Lindenstr. 12.
— Franziska, Witwe, Sophienstr. 21.
— Luise, Putzmacherin, Regierungstr. 14.

Röhle, Anna, Privatierin, Gubenerstr. 21c.

Röhler, Alb., Rentier, Thilestr. 4.
— Rudolfine, Witwe, Leipzigerstr. 3.

Rohloff, Gottl., Cigarrenmacher, Mittelstr. 21.
— Paul, Ober-Postassistent, Sophienstr. 3b.
— Emilie, Witwe, Bergstr. 5.

Rohmann, Herm., Bäcker, Ziegelstr. 21.

Rohn, Ed., Kaufmann, in Firma Siegmund
Hagen Nachf., Putz-, Weißwaren- u. Wäsche-
Handlung, gr. Oderstr. 34.

Rohr, Rich., Möbelpolierer, Collegienstr. 18.

- Rohr, Otto**, Ober-Postassistent, Fürstenwalderstr. 49b.
 — Friedr., Schuhmacher, Berlinerstr. 43 44.
 — Hedwig, Lehrerin, Fürstenwalderstr. 49b.
 — Martha, Lehrerin, Fürstenwalderstr. 49b.
 — Marie, verw. Post-Kassierer u. Rechnungs-
 rat, Fürstenwalderstr. 49b.
- v. Rohr**, Hedore, Witwe, Lindenstr. 14.
- Röhr**, Alb., Polizei-Kommissar, gr. Oderstr. 46.
 — Wilh., Schneidernstr., Junkerstr. 15.
- Rohrbach**, Otto, Feilenh., Collegienstr. 16 17.
- Röhrich**, Emma, Arbeiterin, gr. Müllroferstr. 7.
 — Helene, Stickerin, Carlstr. 31.
- Röhricht**, Theobald, Superintendent u. Kreis-
 Schulinspektor, Regierungsstr. 27.
 — Marie, verw. Rechn.-Mat., Gursch'sche Str. 3.
- Rohwedder**, Emma, Näherin, Croßenerstr. 26.
- Rofe**, Wilh., Kutscher, Fürstenwalderstr. 47.
- Röfe**, Wilhelmine, Witwe, Tuchmacherstr. 85.
- Roland**, Helene, Lehrerin, Nichtstr. 76.
 — Marie, Rentiere, Witwe, Nichtstr. 76.
- † **R. M. Roland's Ww.**, Kolonial-, Ma-
 terialwaren- u. Butterhandlung (A 367),
 Nichtstraße 76. Inhaber Kaufmann Albert
 Roland, ☐= 305.
- Roloff**, Emil, Lackierer, Beeskowerstr. 4.
 — Aug., Ober-Telegraphen-Assistent a. D.,
 Sophienstr. 10 f.
 — Max, Schreiber, Tuchmacherstr. 49.
- Romhold**, Otto, Lederhandlung, Jüdenstr. 11.
- Rommel**, Wilh., Zahlmeister, Bischofstr. 19.
- Rönnebeck**, Wilh., Steingutdreher, Chauffeestr. 9b.
- Rooß**, Max, Kaufmann, in Firma Ernst Schilbe,
 Kohlenhandlung, große Scharrnstr. 59,
 und in Firma Rentsch & Rooß, Seifen-
 fiederei, Nichtstr. 90, und gr. Scharrnstr. 59.
 Wohnung Gubenerstr. 2.
 — Auguste, Witwe, Gubener Mauerstr. 4 5.
- v. Roon**, Moritz, Leutnant, Lessingstr. 13.
- Röpfe**, Karl, Arbeiter, gr. Müllroferstr. 70.
 — Gust., Buchdrucker, Leipzigerstr. 21 b.
 — Karl, Eigentümer, Buchmühlweg 1.
- Roquette**, Bertha, verw. Kaufmann, Anger 33.
- Röschel**, Joh., Arbeiter, Tuchmacherstr. 72.
 — Wilh., Arbeiter, Oderstr. 65.
- Roschütz**, Johann, Tischler, Cüstrinerstr. 28 a.
- Rose**, Karl, Depeschbote, Brückthorstr. 4.
 — Aug., Eishändler, kl. Scharrnstr. 1 2.
 — Friedr., Juwalide, gr. Müllroferstr. 57,
 — Peter, Schuhmachernstr., Wilhelmspfl. 17.
 — Else, Erzieherin, Wilhelmspfl. 16.
- Röse**, Hulda, Witwe, Carlstr. 12.
- Rösel**, W., Maschinist, gr. Scharrnstr. 64.
- Rösemeier**, Franz, Arbeiter, Grüner Weg 13.
 — Wilh., Arbeiter, Bergstr. 17.
- Rosenberg**, Karl, Kutscher, Sophienstr. 10 i.
 — Wilh., Arbeiter, Schützenstr. 2.
- v. Rosenberg**, Walter, Oberst., Wilhelmspfl. 24.
- v. Rosenberg-Gruszczyński**, Adolf, Leutn.,
 Logenstraße 9. 10.
- Rosenbruch**, Herm., Kaufmann, Sophienstr. 2.
- Rosenbruch**, Karl,endant, Breitestr. 12 13.
- Röfener**, Friedr., Postkassierer, Bahnhofstr. 15b.
- Rosenlöcher**, Ferd., Schlosser, Carlstr. 13.
- Rosenow**, Otto, Arbeiter, Cüstrinerstr. 15.
 — Ad., Kesselschmied, Dresdenerstr. 14.
- † **Th. Rosenplenter**, Huthandlung (1556),
 Schmalzstraße 4. Inhaber Kaufmann Otto
 Weiche, Bischofstr. 24.
- Rosenthal**, Heinrich, Kaufmann, Wilhelm-
 platz 17, Geschäft gr. Scharrnstr. 67.
 — Heinr., Lithograph, Carlstr. 22.
- Rosenträger**, Richard, Militär-Zendendantur-
 sekretär, Fürstenwalderstr. 49b.
- Rosenzweig**, Friedr. Maurer, Sonnenburger-
 straße 50b.
- Rösler**, Aug., verw. Prediger, Wilhelmspfl. 6 9.
- Rosinsky**, Karl, Ackerbürger, Sonnenburgerstr. 43.
 — Pauline, verw. Ackerbürger, Platz am
 Schützenhause 2.
- Rosiska**, Otto, Buchhalter, Breitestr. 9.
- Roske**, Karl, Arbeiter, Bahnhofstr. 26.
- Röske**, Max, Schmied, Peizerstr. 3.
- Rostofsch**, Wilh., Kaufmann, Lindenstr. 11.
- Rösler**, Karl, Arbeiter, Tuchmacherstr. 6.
 — Richard, Kaufm., Peizerstr. 2. in Firma
 Otto Freymuth Nachflg., Buchhandlung u.
 Manufakturwarenhandlung, Dresdenstr. 18.
 — Gust., Schuhmachernstr., gr. Scharrnstr. 47.
 — Rich., Zimmermann, Fischerstr. 42.
 — Emilie, Schneiderin, Fischerstr. 51.
- Rospatt**, Dr., Reg.-Assessor, Croßenerstr. 12.
- Rosß**, Aug., Arbeiter, Grüner Weg 15.
 — Karl, Arbeiter, Carlstraße 31.
 — Paul, Arbeiter, Grüner Weg 15.
 — Ulrich, Schuhmacher, Holzhoßstr. 7.
 — Vicefeldwebel und Militärgerichtschreiber,
 Fürstenwalderstr. 34.
- Rosignol**, Ernst, Arbeiter, Carlstr. 25.
 — Friedr., Arbeiter, Sophienstr. 9.
 — Karl, Arbeiter, Fürstenwalderstr. 47 h
 — Henriette, Witwe, Luckauerstr. 10
 — Luise, Witwe, kl. Müllroferstr. 2a.
- Rosignoll**, Aug., Arbeiter, Cüstrinerstr. 33e.
 — Ferd., Arbeiter, Carlstr. 28.
- Rosolik**, Franziska, Aufwärterin, Halbestadt 2.
- † **Julius Rossow**, Posamentier-, Puß-,
 Woll- und Kurzwarenhandlung (A 254)
 Carlstr. 15.
- Rosow**, Wilh., Feldwebel, Neuer Markt 7b.
- Rost**, Aug., Bahnarbeiter, Fischerstr. 46.
- Rost**, Flavia, verw. Schornsteinfegermeister,
 Nichtstr. 7.
- Röstel**, Gust., Arbeiter, Jakobistr. 5.
 — Wilh., Arbeiter, Leb. Mauerstr. 3.
 — Wilh., Arbeiter, Rosenstr. 34.
 — Karl, Heizer, Kaiserstr. 3.
 — Wilh., Kesselschmied, Berlinerstr. 34.
 — Paul, Maurer, Schützenstr. 4.
 — Rich., Rektor, gr. Oderstr. 28.
 — Emilie, Witwe, Collegienstr. 6.

- Kroestel**, Luise, Fräul., Rentiere, Stiftsplatz 3.
Krostell, Wilh., Geh. Justizrat, Hohenzollernstr. 7.
Krostin, Ferd., Schneidermstr., Nichtstr. 78.
Kroszack, Jos., Arbeiter, Cüstrinerstraße 33e.
Krosznt, Martin, Arbeiter, Cüstrinerstr. 42.
Krothbarth, Alara, Witwe, Sonnenburgerstr. 2.
Krothe, Ernst, Arbeiter, Jakobistr. 8.
 — Reinhold, Arbeiter, Schützenstr. 5.
 — Ernst, Bremser, Leipzigerstraße 29.
 — Herm., Dr., Generalarzt a. D., Bahnhofstr. 26.
 — Eduard, Hausdiener, Leipzigerstr. 36.
 — Karl, Oberstleutnant a. D., Halbestadt 30.
 — Karl, Schneidermstr., Rosenstraße 11.
 — Karl Schneider, Wilhelmöplatz 24.
 — Johannes, Sergeant, Fischerstr. 45.
 — August, Viktualienhdlg., Carlstr. 31.
 — Paul, Werkmeister, Carlstr. 11.
 — Johanna, Arbeiterin, Berlinerstr. 30.
 — Marie, Arbeiterin, kl. Müllroserstr. 10.
 — Marie, Malerin, Brückthorstr. 1.
 — Henriette, Witwe, Mittelstr. 6.
 — Wilhelmine, Witwe, Berlinerstr. 23.
 — Krothe, Wittwe, kl. Müllroserstraße 17.
 — Sophie, Waschfrau, kl. Müllroserstr. 24.
Krothenburg, Wilh., Reg.=Sekretär, Leipzigerplatz 2a.
v. Krothenburg, Bertha, verw. Oberstleutnant, Zimmerstr. 4.
† Heinv. Krother, vorm. Fr. Juwig, Kolonial-, Materialwaren- und Butterhandlung, (A 177) Tuchmacherstr. 63. Inhaber Kaufmann Heinv. Krother.
Krothermund, Friedr., Arbeiter, Kurzestr. 1.
Krothermundt, Berth., Schneidermstr., Nichtstr. 81.
Krothloff, Wilhelm, Hauptsteueramtsassistent, Berlinerstr. 45.
Krothmann, Wilh., Kaufmann, Friedrichstr. 1, in Firma, Franz Richter, Maschinenfabrik, Kofstr. 2.
Krothstein, Dr., Kandidat, Ferdinandstr. 6.
Krottger, Frz. J., Obergärtner, Hedwigsberg, gr. Müllroserstr. 27.
Krotmann, Edmund, Schlosser, Tunnelstr. 13.
Rot-Vorwerk, der Stadtgemeinde Frankfurt gehörig, Croffenerstr. 31. Thiede, Pächter.
Roy, Raphael, Sergeant, Fürstenwalderstr. 34.
 — Kgl. Regierungsbaumeister, Lessingstr. 19.
 — Bertha, Rosenstr. 28.
Rozanski, Bernh., Schuhmacher, Fischerstr. 98.
de Rozario, John, Photograph, Fürstenwalderstr. 24.
Roznowicz, Karoline, Witwe, Wiesenstr. 4.
Rubach, Georg, Postbauinspektor, gr. Dderstr. 51.
 — Auguste, Sophienstr. 26.
Rubel, Waldemar, Schuhm., Fischerstr. 102.
† Rubelius & Sohn, Krebs-Konserven Sardellenbutter- und Appetitspasta-Fabrik, sowie Versand lebender Krebse (1547), Ferdinandstr. 14. Inhaber Kaufmann Max Rubelius. ☞ 321.
Rückert, Herm., Hülfslademstr., gr. Müllroserstr. 84.
Rüde, Richard, Lederzurichter, Junferstr. 20.
Rudel, Ida, Agentin, Tuchmacherstr. 81.
Rüder, Maximilian, Oberst, Halbestadt 20.
Rüderklub, Frankfurter von 1882. Bootsplatz Uferstr. ☞ 169.
Rudig, Johann, Mechaniker, Tuchmacherstr. 33.
 — B., Hebamme, Tuchmacherstr. 33.
† Louis Rüdiger, Lederfabrik und Lederhandlung (A 43), Holzmarkt 1/2 und Fischerstr. 4, ☞ 315, Inh. Kaufm. Magazin. Rüdiger, Holzmarkt 2 u. Kaufmann Leo Rüdiger, Logenstr. 7.
Rüdiger, Ernst, Hülfsbremser, kl. Müllroserstraße 2b.
 — Friz, Braumeister, Ferdinandstr. 7.
 — Paul, Lokomotivführer a. D., Bergstr. 4.
 — Marie, Näherin, Mittelstr. 11.
 — Bertha, Wäscherin, Tuchmacherstr. 13.
 — Friederike, Witwe, Cüstrinerstr. 30a.
Rudloff, Bernhard, Arbeiter, Leipzigerstr. 25.
Rudnick, Wilhelmine, Witwe, Sandstr. 14.
Rudolf, Traugott, Altstüger, gr. Müllroserstr. 61.
 — Anna, Witwe, gr. Scharrnstr. 86.
Rudolph, Aug., Arbeiter, gr. Müllroserstr. 69.
 — Aug., Gärtner, Schützenstr. 5.
 — Theod., Dr. phil., Gymnasiallehrer, Thilestraße 2.
 — Aug., Kanzleirat, Louisenstr. 7.
 — Otto, Klempner, Schützenstr. 5.
 — Wilh., Landmann, Wiesenplan 84.
 — Otto, Sattler, Kofmarkt 11.
 — Heinrich, Schlosser, Tuchmacherstr. 83.
 — Theod., Schneidermstr., gr. Scharrnstr. 46.
 — Karl, Schuhmacher, Schmiedegasse 3.
† Rudolph & Werth Nachf., Eisen-, Stahl- u. Messingwaren-Handlung, Wirtschafts-Magazin, Bau- u. Möbelbeschläge (1587), Nichtstr. 92. ☞ 21. Inhaber Kaufmann Albert Stolz, Jakobistr. 4.
Ruff, Emma, verw. Gutsbesitzer, Sophienstr. 10d.
Ruffer, Ferdin., Lokomotivheizer, gr. Müllroserstr. 65a.
Ruge, Alb., Kaiserl. Bankdirektor, Halbestadt 23.
 — Wilh., Landbriefträger, Ziegelstr. 3.
 — Berth., Mühlenmeister, Jakobistr. 8.
 — Karoline, Eigentümerin, Ziegelstr. 3.
Rüger, Ferd., Dreher, Gub. Mauerstr. 4/5.
 — Marie, Witwe, Waschfrau, Tuchmacherstr. 37.
Rühe, Joh., Handelsgärtner, Bergstr. 22.
Rühl, Heinv., Restaurateur, gr. Dderstr. 37.
Rumland, Karl, Zahlmstr., Stiftsplatz 8.
 — Ernestine, Witwe, Wilhelmöplatz 6/9.
† Ernst Rump, vorm. Carl Gothe (1508), Kolonial-, Material- u. Delikateßwaren-Handlung, Dderstr. 37, ☞ 63.
 — Friedrich, Arbeiter, Nichtstr. 39.
Rumpel, Gust., Fleischerstr., Tuchmachstr. 42.
Rumpf, Aug., Lehrer, Gubenerstr. 37.
 — Jakob, Maler, Tuchmacherstr. 16.

- Rumshöttel**, Franz, Restaurateur, Nichtstr. 71.
Runge, Aug., Arbeiter, Wilhelmsplatz 16.
 — Karl, Arbeiter, Blumenstr. 3.
 — Friedr., Arbeiter, Beeskowerstr. 5.
 — Gust., Arbeiter, Fischerstr. 45.
 — Jul., Arbeiter, Fischerstr. 90.
 — Wilh., Kutscher, Leipzigerstr. 37.
 — Otto, Schuhmacher, Leipzigerstr. 1a.
 — Rud., Schuhmacher, Breitestr. 23c.
 — Anna, Hauseigentümerin, Blumenstr. 15.
 — Emma, Hauseigentümerin, Blumenstr. 15.
 — Wilhelmine, Witwe, Rosenstr. 21.
 — Auguste, Wäscherin, Wilhelmspl. 20.
Rungs, Karl, Schuhmachernstr., Ebertusstr. 15.
Rupe, Wilhelm, Arbeiter, Schützenstr. 25.
Rupert, Max, Reg.=Referend., Anger 17.
Rupp, Herm., Arbeiter, gr. Müllroferstr. 47.
 — Marie, Arbeiterin, Blumenstr. 12.
Ruppel, Hugo, Apotheker, in Firma Richard Kayser Nachf., Drogen- und Farbwarenhandlung, Junkerstr. 20, ☐= 43, Wohnung Junkerstr. 9.
Ruppert, H., Schlächtermstr., Fürstenwalderstraße 45.
 — Ottilie, Junkerstr. 3.
Ruschke, Johannes, Militär-Anwärter, Roßmarkt 14.
Ruschkowski, Jos., Arbeiter, Blumenstr. 14.
Ruß, Gottl., Rentier, gr. Müllroferstr. 40.
Ruth, Otto, Kaufmann, gr. Oderstr. 20.
Ruthenberg, Wilh., Eisenb. = Stat. = Assistent a. D., Holzhofstr. 37.
Rüthnick, Wilh., Rentier, Rosenstr. 35.
Rutsch, Julius, Orgelbauer, Kellenspring 3 4.
Rutschke, Ida, Aufwärterin, Bischofstr. 6.
Rybace, Franz, Heizer, Lichtenbergerstr. 1c.

S.

- Saar**, Adolf, Privatmann, Tuchmacherstr. 37.
 — Wilhelmine, Arbeiterin, Junkerstr. 13.
Saarmann, Ludw., Rentier, Leipzigerstr. 23b.
Saath, Robert, Fuhrherr, gr. Fruchtstr. 11.
 — Otto, Schlosser, Leipzigerstr. 27.
Sabrosky, Emilie, verw. Registrar, gr. Scharnstr. 24.
Sach, Rud., Sattler, Berlinerstr. 14.
Sachrow, Mich., Maler, Buschmühlenweg 30.
Sachs, Ferdinand, Landwirt, Kellenspring 6.
 — Eduard, Monteur, Gubenerstr. 18.
Sachse, Emil, Uhrmacher, Regierungsstr. 5.
† Sächsisches Engroslager, Inhaber Moriz Ginsberg (A 23), große Scharnstr. 49.
Sachtleben, Eug., Schuhmachernstr., Beresinchen 1.
Sader, Franz, Fleischerstr., Neuer Markt 1a.
 — Friedrich, Kupferschmied, Bergstr. 66.
 — Franz, penf. Schaffner, Neuer Markt 1a.
Sadlo, Franz, Arbeiter, Thielestr. 4.
Sadzif, Kob., Schaffner, Carlstr. 1.
Saft, Moriz, Braumeister, Lessingstr. 15.
Sager, Ottilie, Witwe, Junkerstr. 25.
Sagit, Johann, Arbeiter, Görlikerstr. 20.
† Saura Sakliower, Chocoladenhaus (A 32), Nichtstr. 58, Filiale Breitestr. 36.
Salbach, Karl, Arbeiter, Weidendam 5.
 — Luise, verw. Amtsger.=Kat, Anger 3.
Salchow, Gust., Eigentümer, Bergstr. 41a.
Salge, Georg, Stadtrat, Zimmerstr. 2.
Salinger, Jul., Handelsmann, Berlinerstr. 48.
v. Salisch, Oberst, Bahnhofstr. 5.
† C. Sally's Bazar, Galanterie- u. Kurzwarenhandl. (A 253), Jüdenstr. 17, Zuh. Kaufm. Callmann Sally, gr. Scharnstr. 50.
Sally & Co. siehe Frankf. Schuhwaren-Fabrik.
Sally, Jakob, Kaufmann, Jüdenstr. 11.
Salomon, Wilh., Vicefeldwbl., Logenstr. 9 10.
† J. Salomon & Co., Warenhaus (A 372), Jüdenstr. 17. Kommanditgesellschaft, persönlich haftender Gesellschafter Kaufmann Isidor Salomon.
v. Salzweidel, Traugott, Land=Bauinspektor, Anger 11.
Salvenmoser, Bernh., Kaufmann, Roßstr. 12.
Salzmann, Walter, Turnlehrer, Bergstr. 53.
 — Johanna, Produktenhändlerin, Croßenerstr. 3.
Salzweidel, Marie, Näherin, Park 10.
Samariter, Reinh., Drochsenkutscher, gr. Müllroferstr. 25.
Sambach, Gust., Korbmachernstr., Fischerstr. 47.
Sandak, Pauline, Rentiere, Nichtstr. 50.
Sander, Max, Schuhmacher, Fischerstr. 96.
 — Louis, Stat.=Assistent a. D., gr. Oderstr. 11.
Sandgeh, Wilh., Invalide, Brückthorstr. 9.
 — Otto, Restaurateur, Brückthorstr. 9.
Sandhage, Max, Regisseur, Nichtstr. 69.
Sandke, Friedrich, Arbeiter, Rosenstr. 37.
 — Friedr., Invalide, Rosenstr. 44.
 — Luise, Arbeiterin, Louisenstr. 10.
Sandmann, Karl, Arbeiter, Ziegelstr. 29.
 — Gust., Instrumentenmacher, Gelbe Presse 6a.
Sandt, Otto, Buchbinder, Roßmarkt 11.
Sandt, Robert, Arbeiter, Berlinerstr. 25 26.
Sänger, Gottl., Arbeiter, Sonnenburgerstr. 45.
 — Richard, Arbeiter, Berlinerstr. 22.
 — Karl, Arbeiter, Louisenstr. 3.
 — Paul, Schuhmachernstr., Tuchmacherstr. 19.
 — Emilie, Witwe, Tuchmacherstr. 19.
Sanitz, C., Hauptamtsdiener, Junkerstr. 11.
 — Gust., Rektor, gr. Müllroferstr. 15.
Sanne, Aug., Arbeiter, kl. Fruchtstr. 2a.
 — Gottlieb, Arbeiter, kl. Fruchtstr. 2a.
 — Friedr., Arbeiter, gr. Müllroferstr. 83.
 — Wilh., Arbeiter, Rosenstr. 59.
 — Karl, Feuerwehrmann, Neuer Markt 1.
Santmann, Franz, Vermessungsinspekt., Linden 5.
Sarach, Wilh., Arbeiter, gr. Müllroferstr. 46a.
Sarrach, Julius, Invalide, Rosenstr. 40.

- Sarrach**, Henr., Ww., Arbeiterin, Sophienstr. 10b.
- Sasse**, Aug., Nachtwächter a. D., Wilhelmplatz 6/9.
- Gust., Nadler, gr. Oderstr. 57.
 - Richard, Schlosser, Wiesenstr. 14.
 - Karl, Schmiedemstr., Sophienstr. 17.
 - Minna, Fräulein, Fischerstr. 93.
- Sattel**, Anne-Marie, Witwe, Nichtstr. 56.
- Sattler**, Bertha, Fräulein, Rentiere, Stiftsplatz 5.
- Säuberlich**, Oskar, Kellner, Tuchmacherstr. 36.
- † **W. Sauer**, Fabrik von Kirchenorgeln (A 217), Park 13. Inhaber königlicher Hoforgelbaumeister Wilhelm Sauer.
- Sauer**, Karl, Arbeiter, kl. Müllroferstr. 25.
- Ferd., Arbeiter, gr. Müllroferstr. 80a.
 - Karl, Arbeiter, gr. Müllroferstr. 80a.
 - Karl, Arbeiter, Schützenstr. 11.
 - Oskar, Schmied, kl. Müllroferstr. 16.
 - Aug., Schneidmstr., gr. Oderstr. 11.
 - Ottilie, verw. Direktor, Stiftsplatz 9.
 - Luise, Witwe, Nichtstr. 52.
 - Wilhelmine, Witwe, Fischerstr. 22.
 - Wilhelmine, Witwe, Park 3.
- Sauermann**, Jul., Arbeiter, Sonnenburgstr. 62.
- Saul**, Friedr., Arbeiter, Breitestr. 9.
- Gottl., Arbeiter, Sandstr. 13.
 - Joh., Arbeiter, Lessingstr. 16.
 - Karl, Arbeiter, Cüstrinerstr. 15a.
 - Karl, Lehrer, gr. Müllroferstr. 40.
 - Wilh., Maurer, Cüstrinerstr. 33b.
 - Leop., Schlosser, Luckauerstr. 21.
 - Aug., Stellmacher, Sandstr. 13.
- Saur**, Max, in Firma Dampfmühle S. Wolff, Holzmarkt 3, ☐= 145.
- Saurin**, Paul, Photograph, gr. Scharnstr. 85.
- Saubant**, Adolf, Musiker, Schützenstr. 6.
- Karl, Schuhmacher, Cottbusserstr. 5.
 - Ferd., Schuhmachermstr., Junkerstr. 21.
 - Paul, Schuhmacher, Oderstr. 23.
- Sawade**, Franz, Arbeiter, Carlstr. 8.
- Heinr., Arbeiter, Fürstenwalderstr. 43.
 - Karl, Arbeiter, Bergstr. 11.
 - Friedr., Eisenb.-Schaffner a. D., Croßenerstraße 27c.
 - Luise, Witwe, Anger 3.
- Sawakfy**, Friedr., Schuhmacher, Rosenstr. 89.
- Rud., Schuhmacher, Spornmachergasse 17.
- Sawrakfy**, Klara, Witwe, Breitestr. 21.
- Scatka**, Lorenz, Arbeiter, Dresdenerstr. 2.
- Schaa**, Hermann, Kaufmann, Agenturgeschäft sämtl. landw. Maschinen, Ackergeräte und Bedarfsartikel, Nichtstr. 67.
- Karl, Schmied, Fischerstr. 23.
- Schaar**, Max, Büchsenmachermstr., Croßenerstraße 27b.
- Schacher**, Paul, Fleischerstr., Berlinerstr. 25/26.
- Schachue**, Lina, Rentiere, Nichtstr. 42.
- Schack**, Johanna, Handelsfrau, Rosenstr. 23.
- Schade**, Karl, Arbeiter, Roßmarkt 8.
- August, Fischermstr., Kiebergasse 1.
 - Christian, Fischermstr., Kiebergasse 9.
- Schade**, Otto, Fischermstr., Ziegelstr. 15.
- August, Juvalide, Sonnenburgerstr. 26.
 - Emil, Ober-Postassistent, Ferdinandstr. 6.
 - Gustav, Dr. jur., Rechtsanwalt, Halbestadt 1. Bureau gr. Oderstr. 47.
 - Martin, Sanitätsfreg., Fürstenwalderstr. 34.
 - Wilh., Schuhmacher, Fischerstr. 100.
 - Karl, Schuhmacher, Wilhelmplatz 17.
 - Otto, Bergolder, Cüstrinerstr. 33c.
 - Bertha, Witwe, kl. Müllroferstr. 2c.
- Schädel**, Johann, Arbeiter, Nichtstr. 1/2.
- Ernst, Arbeiter, Sonnenburgerstr. 9.
 - Wilh., Arbeiter, Wiesenstr. 1.
 - Karl, Fuhrwerksbesitzer, Sophienstr. 11a.
 - Hermann, Schleifer, Breitestr. 21.
 - August, Tischler, Fürstenwalderstr. 1.
 - Otto, Werkführer, Cottbusserstr. 2.
 - Anna, Witwe, Bachgasse 10.
- Schadrack**, Ferd., Arbeiter, Sophienstr. 10d.
- Robert, Fuhrherr, Tuchmacherstr. 2.
 - Karl, Zimmermann, kl. Fruchtstr. 3b.
- Schadrowski**, Wilh., Arbeiter, Bischoffstr. 8.
- Mathilde, Aufwarterin, Nichtstr. 12.
- Schäfer**, Karl, Arbeiter, Tscheknow. Oberweg 4.
- Robert, Arbeiter, Schmalzstr. 2.
 - Wilh., Arbeiter, Wiesenstr. 1.
 - Robert, Betriebssekretär, Leipzigerstr. 25.
 - Otto, Hauptsteueramtsassistent, Brückthorstr. 5.
 - Hermann, Dr. med., königlicher Kreisarzt, Bahnhofstr. 28.
 - Paul, Materialienverw., Subenerstr. 21.
 - Hermann, Postinspektor, Linden 10.
 - Gustav, Schuhmacher, Spornmachergasse 2.
 - Marie, Arbeiterin, Carlstr. 27.
 - Ernestine, Witwe, Schützenstr. 14.
 - Agnes, Geschäftsinhaberin, Junkerstr. 22.
 - Mathilde, Näherin, Leb. Mauerstr. 3.
 - Bertha, Schneiderin, Nichtstr. 47/48.
 - Ida, Witwe, gr. Oderstr. 10.
- Schaff**, Adolf, Rentier, Bahnhofstr. 19.
- Elise, verw. Hotelbesitzer, Linden 13.
- Schaffer**, Traugott, Kupferschm., Cüstrinerstr. 22.
- Schäffer**, Mathilde, Rentiere, Linden 9.
- Else, verw. Leutnant, Lessingstr. 16.
 - Fanny, verw. Leutnant, Theaterstr. 6.
- v. **Schäffer**, Anna, verw. Hauptmann, Halbestadt 35.
- † **Oswald Schaffran**, Weinhandlung (A 54), Nichtstr. 51, ☐= 3. Prokurist Kaufm. Otto Schaffran.
- Schaffran**, Oskar, Schuhmach., Sandstr. 10.
- Florentine, Witwe, Jakobstr. 10.
- Schal**, Ferd., Lokomotivführer, Fischerstr. 94/95.
- Schalaster**, Henriette, Aufwarterin, Fischerstr. 87.
- Schäle**, Karl, Ackerbürger, Fürstenwalderstr. 20.
- Johann, Ausgedingener, Fürstenwalderstr. 21.
 - Gustav, Eigentümer, Fürstenwalderstr. 21.
 - Paul, Schneidmstr., Holzboffstr. 16.
 - Gustav, Schriftseker, Mühlengasse 6.
 - Luise, Witwe, Grüner Weg 14.

- Schälicke**, Herm., Arbeiter, gr. Oderstr. 10.
 — Wilh., Arbeiter, Linden 22 23.
 — Wilh., Müllsbrenner, Halbestadt 19.
 — W., Lademstr., Hohenzollernstr. 9.
 — Julius, Maurer, Blumenstr. 12a.
 — Otto, Töpfer, gr. Scharrnstr. 12.
 — Wilh., Werkmstr., Carlstr. 15.
 — Louis, Zimmermann, Blumenstr. 9.
 — Wilhelmine, Arbeiterin, Sandstr. 1.
- Schalin**, Vinzent, Ober-Telegraphen-Assistent, Bahnhofstr. 15d.
- Schaling**, Emma, Zimmervermieterin, Regierungsstr. 16.
- Schall**, Paul, Arbeiter, Cüstrinerstr. 33c.
- † **Wilh. Schall**, Damen-Konfektionsgeschäft (A 300) Bischofstr. 16.
- Schall**, Marie, Aufwartein, Nichtstr. 19.
- Schaller**, Oswald, Geigenmacher, gr. Oderstr. 39.
 — Heinrich, Hallenmstr., Berlinerstr. 22.
- Schallert**, Emil, Gastwirt, Breitestr. 34.
 — Emilie, Witwe, Nichtstr. 47 48.
- Schallhorn**, Karl, Schuhmachermstr., Breitestr. 34.
- Schallinatus**, Emil, Handelsmann, Leipzigerstr. 5.
- Schallipp**, Friedr., Arbeiter, Hanewald 13.
 — Hermann, Eigentümer, Hanewald 12.
- Schäm**, Hermann, Tischler, Holzhofstr. 39.
- Schammel**, Hermann, Arbeiter, Dammeisterg. 1.
 — Johann, Arbeiter, Bischofstr. 23.
 — Adolf, Müllsbrenner, gr. Müllroserstr. 32.
 — Julius, Juvalide, Tuchmacherstr. 81a.
 — Alma, Plätterin, Tuchmacherstr. 81a.
 — Wilh., Waschfrau, Fischerstr. 5.
- Schäpfe**, Wilh., Juvalide, Platz am Carthaus 1.
- Schäppan**, Ernst, Arbeiter, Berlinerstr. 37.
- Scharfe**, Karl, Handelsmann, gr. Müllroserstr. 81.
- v. Scharfenort**, Hermann, Major a. D., Garnison-Verwaltungsdirektor, Linden 21.
- Scharff**, Gustav, Barbier, Fürstenwalderstr. 38.
- Schargott**, Paul, Arbeiter, Carlstr. 35.
- Schärne**, Gustav, Klavierspieler, Tuchmacherstr. 7.
- Scharneckh**, Karl, Hauptlehrer a. D., Görlikerstraße 28.
- Scharnke**, Otto, Magistratsbote, Nichtstr. 92.
- Scharnow**, Albert, Bureauassistent, Holzhofstr. 19.
- Scharr**, Karl, Kürschnermstr., Junkerstr. 23.
- Scharrelmann**, Friedr., Schausp., Nichtstr. 69.
- Scharwenka**, Frieda, Witwe, Tunnelstr. 12.
- Schäste**, Karl, Schuhmacher, Rosenstr. 25.
- Schaffow**, F., Schankwirt, Junkerstr. 25.
- Schattkowsky**, Siegfried, Schuhm., Fischerstr. 52.
- Schattschneider**, Wilh., Arbeiter, Beresinchen 5.
 — Gust., Cigarrenmacher, Mittelstr. 3.
 — Ernst, Regierungsssek., Kanzleirat, Jüdenstraße 17.
 — Rich., Regierungsssekretär, Sophienstr. 21.
 — Charlotte, Fräulein, Wilhelmsplatz 6 9.
 — Alma, Witwe, Handarbeitslehrerin, Mühlen-gasse 4 5.
 — Sophie, Lehrerin, Neuer Markt 3.
- Schag**, Gust., Kurzwarenhändler, Berlinerstr. 46.
- Schag**, Günther, Oberleutnant, Croßenerstr. 17.
 — Paul, Tischler, Berlinerstr. 46.
- Schau**, Alfred, Regierungsbaumstr. u. Königl. Oberlehrer an d. Baugewerkschule, Ferdinandstraße 6.
- Schauwecker**, Otto, Zahnkünstler, Schmalzstr. 14.
- v. Schabenbach**, Adele, verw. Oberst, Croßenerstr. 13.
- Schecker**, Friedr., Lazaret=Inspektor, Fürstenwalderstr. 51 52.
- Scheel**, Pauline, Witwe, Rosenstr. 25.
- Scheele**, Wilh., Zimmermann, Holzhofstr. 32.
 — Luise, Ww., Cigarrenarbeiterin, gr. Fruchtstraße 8a.
- Scheer**, Gust., Schmied, Louisenstr. 5.
 — Franz, Schuhmacher, Rosenstr. 9.
- † **Georg Scheer**, Ziegeleibetrieb (A 5), Gelbe Presse 3. Inhaber Ziegeleibesitzer Georg Scheer, Leipzigerstr. 17c.
- Scheering**, Reinhold, Schuhmachermstr., Rosenstraße 56.
 — Marie, Witwe, Schulstr. 11.
- Scheetz**, Albert, Feilenhauer, Croßenerstr. 24.
 — Otto, Maler, kl. Scharrnstr. 9.
 — Karl, Nachtwächter a. D., Croßenerstr. 24.
- Scheewe**, Herm., Schuhmacher, Gubenerstr. 38.
 — Rich., Tischler, Nichtstr. 31.
- Scheffler**, Wilh., Buchhalter, Fischerstr. 37.
 — Otto, Kunst- u. Handelsgärtner, Bergstr. 21.
 — Wilh., Lokomotivführer, gr. Müllroserstr. 35.
 — Franz, Postschaffner, gr. Müllroserstr. 56.
 — Ferd., Rentier, Peizerstr. 5.
 — Emil, Tischler, Tuchmacherstr. 2.
 — Mathilde, Witwe, Carlstr. 35.
- Scheffer**, Ernst, Schuhmachermstr., Tuchmacherstr. 42.
- Scheibe**, Eduard, Arbeiter, gr. Oderstr. 16.
 — Ottomar, Schriftsetzer, gr. Scharrnstr. 63.
- Scheibel**, Julius, Eigentümer, Croßenerstr. 26b.
 — Rudolf, Restaurateur, Buschmühlenweg 41, Eichwald-Restaurant.
- Scheibler**, Wilh., Kasernenwärter, Fürstenwalderstr. 34.
- Scheidemann**, Franz, Schneidermstr., Nichtstraße 77.
- Scheil**, Ferd., Schneidermstr., gr. Oderstr. 57.
- Scheithauer**, Alois, Obermeister, Heilgehülfe u. Barbier, gr. Oderstr. 10.
- Scheitzel**, Otto, Postrat, Fürstenwalderstr. 54a.
 — Otto, Referendar, Fürstenwalderstr. 54.
- Scheiwe**, Arthur, Apotheker, Bahnhofstr. 20.
- Scheller**, Julie, Fräulein, Gubenerstr. 16.
- Schellner**, Karl, Wagemwärter, Gelbe Presse 2.
- Schelper**, A., verw. Hauptsteueramts-Assistent, Fürstenwalderstr. 56.
- Schelske**, Aug., Arbeiter, Carlstr. 7.
 — Witwe, Tunnelstr. 13.
- Schenrich**, Antonie, verw. Arbeitshausinspektor, Gubenerstr. 5.
- Schendel**, Wilh., Restaurat., Fürstenwalderstr. 1.
 — Franz, Telegraphist, gr. Müllroserstr. 14.

- † **Julius Schenk, vorm. Adolph Paul**, Seifenfabrik u. Petroleum-Großhandlung (A 379), Leipzigerstr. 12, ☒ 189.
- Schenk, Johann**, Arbeiter, gr. Müllroferstr. 76.
- Johann, Arbeiter, Tschetschn. Oberweg 6.
 - Otto, Arbeiter, Ziegelstr. 21.
 - Richard, Arbeiter, gr. Müllroferstr. 80a.
 - Karl, Bahnwärter a. D., Lichtenbergerstr. 4.
 - Albert, Malermstr., Carlstr. 37.
 - Friedrich, Postillon, Wilhelmsplatz 13.
 - Georg, Rektor, Leipzigerstr. 17 b.
 - Otto, Schlosser, Lessingstr. 12.
 - Ferd., Schneider, Theaterstr. 6.
 - Wilh., Schneidermstr., Jakobstr. 4.
 - Herm., Schriftfeger, kl. Scharnstr. 4.
 - Karl, Schuhmachermstr., Tuchmacherstr. 35.
 - Wilh., Schuhmacher, Carlstr. 27.
 - Ernst, Wild- und Geflügelhandlung, Tuchmacherstr. 43. ☒ 320.
 - Elise, Lehrerin, Ferdinandstr. 5.
 - Marie, Restaurateurin, gr. Oderstr. 52.
- Schenkenberger, Eduard**, Oberpostassistent, Nichtstr. 79.
- † **Richard Schenker**, Buchbinderei- und Schreibmaterialienhandlung (1577), Geschäftslokal Wilhelmsplatz 25, Breitestr. 37. Buchbinderei Anger 11.
- † **Friedrich Schenker** (A 175), Kaufmann und Warenagent, Kellenspring 9/10.
- Schenker, Bernhard**, Lehrer, Carlstr. 21.
- Scheppan, Ferdinand**, Maurer, Badergasse 5.
- Scherff, Jul.**, Polizei-Büreauassst., Hofmarkt 2.
- Emilie, Witwe, Hofmarkt 2.
- Scherffe, Gustav**, Rentier, Croffenerstr. 2.
- Schern, Wilh.**, Arbeiter, Carlstr. 15.
- Christiane, Ww., Arbeiterin, Wiesenstr. 11.
 - Louise, Witwe, Hofstr. 1.
- Scherne, Paul**, Lackierer, Rosenstr. 64.
- Scherner, Karl**, Korfschneider, Luckauerstr. 26
- Scherper, Paul**, Schaffner, Leipzigerstr. 23 b.
- Scherzer, Albert**, Schuhmacher, Magazinpl. 1.
- Scheske, Anna**, Blätterin, Spornmachersgasse 11.
- Scheski, Rob.**, Arbeiter, Fischerstr. 89.
- Schesky, Auguste**, Näherin, gr. Oderstr. 34.
- Schettlinger, Otto**, Maschinenmstr., Cüstrinerstraße 36.
- Schen, Albert**, Handschuhmacher, Werkführer, Blumenstr. 11 a.
- Scheuriz, Gust.**, Dachdecker, Croffenerstr. 26.
- Hedwig, Schneiderin, Croffenerstr. 14.
- Schicht, Anton**, Cafetier, Nichtstr. 33.
- Schicke, Wilh.**, Arbeiter, Sandstr. 10.
- Ernestine, Witwe, Arbeiterin, gr. Müllroferstr. 63.
- Schickert, Aug.**, Ackerbürger, Sonnenburgerstr. 28.
- Ernst, Ackerbürger, Wiesenstr. 2.
 - Karl, Ackerbürger, Sonnenburgerstr. 21.
 - Karl, Baumaterialienhandlung, Mittelstr. 18.
 - Otto, Böttchermstr., Thilestr. 9.
 - Herm., Eigentümer, Hofmarkt 5.
- Schickert, Herm.**, Eigentümer, Wiesenstr. 3.
- Wilh., Restaurateur, Wiesenplan 671.
 - Otto, Klempner, Hofmarkt 25.
 - Paul, Maler, Nichtstr. 7.
 - Karl, Maurer, kl. Müllroferstr. 6a.
 - Ferd., Maurer, Neuer Markt 2.
 - Emil, Postschaffner a. D., gr. Müllroferstraße 63 c.
 - Wilh., Schuhmachermstr., gr. Oderstr. 66.
 - Karl, Zimmermann, Schützenstr. 8.
 - Wilh., Zimmermann, Sandstr. 8a.
 - Auguste, verw., Böttchermstr., Nichtstr. 14.
 - Wilhelmine, Eigentümerin, Tschetschnower Oberweg 14.
 - Marie, Schneiderin, Brückthorstr. 10.
 - Luise, Witwe, Hofmarkt 5.
- Schicketanz, Emilie**, Scheuerfrau, Görlicherstr. 31.
- Schiebel, Herm.**, Arbeiter, Sophienstr. 5.
- Schieck, Ludw.**, Arbeiter, kl. Müllroferstr. 27.
- Schiedsgericht der Invalidenversicherung für den Reg.-Bez. Frankfurt a. D.**, Marienstr. 1.
- Schiefelbein, Karl**, Schmiedemstr., Oderdamm 1.
- Emil, Schuhmachermstr., Nichtstr. 47/48.
 - Marie, Privatlehrerin, gr. Oderstr. 34.
- Schieferdecker, Therese**, verw. Prediger, Taubenstr. 1.
- Schiemann, Aug.**, Schuhmachermstr., Carlstr. 24.
- Schierach, Ernst**, Kutscher, Bergstr. 25.
- v. Schierstädt, Hans**, Oberleutn. a. D., Cüstrinerstr. 43.
- Schieske, Christ.**, Arbeiter, Leopoldstr. 7.
- Schieweck, Ernst**, Schlosser, Sonnenburgerstr. 2.
- Schieweg, Therese**, Witwe, gr. Müllroferstr. 20.
- Schiczold, Liddy**, Witwe, gr. Oderstr. 57.
- Schiffler, Ernst**, Eisenbahn-Güterexpedient, Carlstr. 21 g.
- Schiffmann, Julius**, Rentier, Fürstenwalderstraße 47 g.
- Wilh., Wäscherin, gr. Scharnstr. 8.
 - Auguste, Witwe, Bergstr. 3.
- Schifora Paul**, Gelbgießer, Bergstr. 51.
- Ad., penj. Bahnwärter, Croffenerstraße 3.
- † **Ernst Schilbe**, Kohlenhdlg., Nichtstr. 59 (A 271). Inhaber Kaufmann Hermann Henzsch u. Kaufmann Max Kooch.
- Schilbe, Ernst**, Rentier, Croffenerstr. 1a.
- Schildau, Franz**, Schuhmacher, Luckauerstr. 11.
- Schilde, Rob.**, Hauptzollamts-Mendant a. D., Gubenerstr. 36.
- † **C. Schilde Nachf.**, Posamentier- u. Kurzwarengeschäft (A 83), Judenstr. 6. Inhab. Kaufmann Oskar Beyer.
- Schildern, Paul**, Schuhmacher, kl. Müllroferstraße 27.
- Schiff, Karl**, Böttcher, Breitestr. 19.
- Schiller, Aug.**, Arbeiter, Croffenerstr. 3.
- Karl, Arbeiter, Schützenstr. 10.
 - Julius, Bauaufseher, Carlstr. 21a.
 - Karl, Lokomotivheizer, gr. Müllroferstr. 46.

- Schiller**, Adolf, Proviantamtsdirektor a. D. und Rechnungsrat, Berlinerstr. 1.
 — Wilhelm, Schuhmacher, Wiesenstr. 1.
 — Paul, Stellmachermstr., Berlinerstr. 16.
 — Wagenführer, Croßenerstr. 1a.
 — Marie, Schneiderin, gr. Scharnstr. 58.
 — Albertine, Witwe, Bergstr. 55.
- Schillert**, Emil, Kaufmann, Regierungsstr. 7.
 — Paul, Reisender, gr. Scharnstr. 8.
 — Gregor, Schneider, Anger 13.
 — Johann, Schneidermstr., Schmalzstr. 6.
 — Pauline, Fränlein, Rentiere, Ziegelstr. 31.
- † **Otto Schilling**, Kolon., Materialwarenhandlung u. Agentur (A 108). Geschäft Tzscheschkn. Oberweg 1.
- Schilling**, Herm., Fräser, Nichtstr. 66.
 — Bruno, Ingenieur und Maurermeister, Croßenerstr. 9.
 — Reinh., Klempner, Fischerstr. 7. 8.
 — Wilh., Restaurateur, Nichtstr. 82.
 — Marie, Witwe, Tzscheschkn. Oberweg 1.
- Schilsky**, Fried., Neg.-Sekret., Nichtstr. 101.
- Schilzki**, Wilh., Schuhm., gr. Müllroserstr. 6.
- † **D. Schimazek**, Galanterie- u. Kurzwarenhandlung, Haus- u. Küchengeräte (1559), Schmalzstraße 12. Hutgeschäft (vorm. G. Kraufe), Schmalzstr. 15/16. Inhaber Kaufm. Otto Schimazek, Schmalzstr. 15/16.
- Schimazek**, Franz, Kaufm., Luisenstr. 8a.
 — Gust. Messerschmiedemstr., Tuchmacherstr. 34.
 — Marie, Eigentümerin, Stiftsplatz 4.
 — Auguste, Witwe, Tuchmacherstr. 34.
- Schinkowski**, Heinr., pens. Eisenb.-Schaffner, Collegienstr. 16/17.
- Schimnel**, Johannes, Expedient, gr. Oderstr. 29.
 — Reinh., Fleischermstr., Berlinerstr. 46.
 — Fried., Fuhrherr, Mittelstr. 2.
 — Oswald, Schlosser, Carlstr. 29.
- Schimnig**, Auguste, Ww., Arbeiterin, Hane-wald 1.
- Schimning**, Karl, Arbeiter, Schützenstr. 5.
- Schimpfe**, Dorothea, verheh. Fabrikbesitzer, Anger 34.
 — Julie, Rentiere, Anger 36.
 — Mathilde, Witwe, Fischerstr. 90.
 — Wilhelmine, Witwe, gr. Müllroserstr. 21.
- † **August Schimpfe & Sohn**, Ofenfabrik (A 50), Anger 34, ☐= 1. Inhaber Paul Schimpfe u. Herm. Noack.
- Schindelmeiser**, Johann, Arbeiter, Bergstr. 17.
 — Martin, Arbeiter, gr. Scharnstr. 4.
 — Mathes, Arbeiter, Mühlen-gasse 6.
- † **Ferd. Schindler**, Brauerei (A 359), Gubenerstr. 9, ☐= 175. Inhaber Brauereibesitzer Wilhelm Schindler.
- Schindler**, Fried., Arbeiter, Carlstr. 30.
 — Karl, Arbeiter, Lebuser Mauerstr. 13.
 — Rud., Justizrat, Rechtsanwalt u. Notar, Wilhelmsplatz 20, ☐= 204.
 — Heinr., Lademeister, Leipzigerstr. 27.
- Schindler**, Johann, Schneider, Nichtstr. 21.
 — Auguste, Arbeiterin, gr. Müllroserstr. 82.
 — Klara, vw. Brauereibes., Gubenerstr. 8.
- Schink**, Karl, Rechtsanwalt, Junkerstr. 20. Wohnung Fürstenwalderstr. 48f.
- Schinke**, Herm., Buchhändl., Gubenerstr. 21.
 — Wilh., Gärtner, Croßenerstr. 26.
- Schinsky**, Ther., Rentiere, Buschmühlenweg 30.
- Schinsky**, Paul, Kesselschmied, Schützenstr. 8.
 — Joh., Schuhmachermstr., Blumenstr. 12a.
- Schintke**, Karl, Bahnarbeiter, Carlstr. 16.
 — Max, Friseur, Tuchmacherstr. 10.
 — Paul, Maler, Anger 2.
 — Wilh., Maler, ff. Müllroserstr. 16.
- Schinz**, Rob., Werkmstr., Buschmühlenweg 19.
- Schipke**, August, Handelsm., gr. Oderstr. 62.
- Schirlitz**, Wilh., Restaurateur, gr. Scharnstr. 43.
- Schirm**, Karl, Arbeiter, Wiesenstr. 12.
 — Reinh., Arbeiter, Rosenstr. 81.
 — Herm., Schuhmacher, Mittelstr. 12.
 — Marie, Arbeiterin, Berlinerstr. 35.
- Schirmacher**, Joh., Kaufmann, Berlinerstr. 13.
- Schirmeister**, Wilh., Nagelschmied, Schützenstr. 2.
 — Wilh., Schneider, gr. Müllroserstr. 13.
- Schirmer**, Otto, Holz-Bildhauer, Gubener Mauerstr. 2/3.
 — Karl, Lehrer, Görlicherstr. 13.
 — Gustav, Leutnant u. Adjutant, Prinzenufer 1.
 — Gust., Stellmacher, gr. Müllroserstr. 38.
- Schirrmann**, Paul, Handelsm., Tuchmacherstr. 71
 — Franz, Malermstr., gr. Oderstr. 59.
- Schirmeister**, Gustav, Arbeiter, Rosenstr. 5.
 — Johanna, Arbeiterin, Sandstr. 4a.
- Schlaaf**, Herm., Arbeiter, Neuer Markt 5a.
- Schlaebe**, Ida, Witwe, Sonnenburgerstr. 60.
- Ritter v. Schlachta**, Karl, Professor, Bahnhoffstr. 23/24.
- Schlachthof**, Cüstrinerstr. 30, ☐= 102.
- Schlag**, Ed., Stereotypneur, Holzhoffstr. 16.
- Schlange**, Marie, Witwe, Rosenstr. 93.
- Schlaus**, Marie, Plätterin, Fischerstr. 40.
- Schlauß**, Herm., Arbeiter, Rosenstr. 2.
 — Karl, Arbeiter, Cüstrinerstr. 19.
 — Paul, Arbeiter, Carlstr. 27.
 — Paul, Musikus, Anger 20a.
- Schlee**, Juliane, Invalidin, Fischerstr. 92.
- Schleese**, Friedr., Arbeiter, gr. Müllroserstr. 51.
 — Wilh., Arbeiter, Beresindchen 2.
 — Luise, Witwe, gr. Müllroserstr. 51.
- Schlegel**, Erich, Divisionspfarrer, Hohenzollernstraße 6.
 — Robert, Gärtner, Sonnenburgerstr. 40.
 — Otto, Malermstr., gr. Müllroserstr. 63e.
 — Klara, verw. Lokomotivführer, gr. Müllroserstr. 63e.
- Schleicher**, Anna, Witwe, gr. Scharnstr. 4.
- Schleinert**, Amandus, Arbeiter, gr. Müllroserstr. 68.
- Schlemm**, Joh., Diakonissin, Collegienstr. 14.
- Schlenz**, Robert, Lehrer, Roßmarkt 2.

- Schlesing**, Leopold, Telegraphenvorarbeiter, gr. Müllroserstr. 31.
— Otto, Telegraphenaufseher, Beeskowerstr. 10.
- † **Albert Schlesinger**, Schuhmacherbedarfsartikelhandlung u. Steppfabrik (A 344), gr. Scharnstr. 22.
- † **J. Schlesinger**, Schuhmacher-Steppfabrik (A 364), Leipzigerstr. 37. Inhaber Kaufmann Georg Schlesinger, Halbestadt 26/27. Prokurist Kaufmann Jacob Schlesinger.
- † **Paul Schlesinger**, Mechan. Schuhfabrik (A 319), Leipzigerstr. 37, ☞ 156.
- Schlesinger**, Jidor, Handelsmann, Lebuser Mauerstr. 4.
— Max, Kaufmann, gr. Oderstr. 30.
— Karl, Lehrer, Gubenerstr. 40.
— Jakob, Rentier, Cottbuserstr. 10.
- Schlenjener**, Gottl., Dekonom, Nichtstr. 93.
- Schlenßen**, Auguste, Witwe, Berlinerstr. 23.
- Schlenßener**, Wilh., Gärtner, Bergstr. 50.
- Schlenßner**, Karoline, verw. Ackerbürger, Cüstrinerstr. 33.
— Anna, verw. Postverwalter, Nichtstr. 75.
- Schlewe**, Wilh., Arbeiter, Cüstrinerstr. 33.
- Schley**, Leberecht, Arbeiter, Leipzigerstr. 33.
— Franz, Barbier, Breitestr. 27.
— Marie, Witwe, gr. Scharnstr. 75.
- Schlicht**, August, Maler, Collegienstr. 13.
— Auguste, vw. Kaufm., gr. Müllroserstr. 2.
- v. Schlichting**, Albert, Rentier u. Oberleutn., Buschmühlenweg 17.
— Hugo, Oberstleutnant a. D., Nager 5.
- Schliebener**, Maurer, Breitestr. 21.
- Schliebig**, Oskar, Schuhmacher, Nichtstr. 28.
- Schließe**, Otto, Maler, Fürstenwalderstr. 60.
— Luise, Portiersfrau, Fürstenwalderstr. 60.
- Schliemann**, Karl, Regierungs-Bauführer, Fürstenwalderstr. 20.
- Schließe**, Wilh., Witwe, Berlinerstr. 13.
- Schlieter**, Heinr., Arbeiter, Leb. Mauerstr. 19.
— Herm., Arbeiter, Fischerstr. 43.
— Oskar, Arbeiter, Tuchmacherstr. 18.
— Adolf, Maurer, Rosenstr. 28.
— Otto, Tagelöhner, Bergstr. 34.
— Franz, Modelltischler, kl. Fruchtstr. 4.
— Math., Näherin, Theaterstr. 8.
— Aug., Arbeiterin, Fischerstr. 37.
— Marie, Arbeiterin, Fischerstr. 37.
- Schlimpert**, Bertha, Witwe, Regierungsstr. 11.
- Gräfin v. Schlippenbach**, Ernestine, Rentiere, Nichtstr. 61.
- Schlodder**, Paul, Restaurateur, gr. Oderstr. 4.
— Fritz, Kaufmann, gr. Scharnstr. 30.
— Ad., Restaurateur, Görlitzerstr. 22.
— Amalie, Witwe, Brückthorstr. 10.
- Schlomka**, G., Blumenhandlung, ☞ 265, gr. Scharnstr. 65.
— Emil, Gärtner, gr. Fruchtstr. 4.
- Schloßinsky**, Wilh., Former, Sonnenburgerstraße 25.
- Schlosser**, Gust., Althändler, Rosenstr. 31. Geschäft Tuchmacherstr. 29.
— Althändler, Tuchmacherstr. 67.
— Wilhelm, Tischler, Rosenstr. 31.
— Wilh., Waschfrau, Bischoffstr. 9.
- Schlottke**, Karl, Lokomotivführer, Carlstr. 8.
- Schlubkowsky**, Cl., Witwe, Fürstenwalderstr. 57.
- Schlumberger**, Elisabeth, Rentiere, Theaterstr. 1.
- Schluns**, Otto, Schlosser, Görlitzerstr. 10.
— Ad., Schuhmacher, Görlitzerstr. 11.
- Schlundt**, Hedwig, Rentiere, Ferdinandstr. 10.
— Soph., Rentnerin, Wilhelmshpl. 20.
- Schlüricke**, Wilh., Arbeiter, Schulstr. 13.
- Schlüter**, Herm., Arbeiter, Bischoffstr. 26.
— Otto, Elektrotechnisches Geschäft, Nichtstr. 82, ☞ 277. Wohnung Nichtstr. 44.
— Kurt, Kaufmann, Jüdenstr. 8.
— Herm., Tischlermstr., Luckauerstr. 21.
— Leopold, Töpfer, Rosenstr. 29.
— Marie, Witwe, Beeskowerstr. 6.
- Schmäche**, August, Arbeiter, Bergstr. 8.
- Schmackpfeffer**, Rudolf, Packmeister, Leipzigerstraße 31.
- Schmädicke**, Heinrich, Arbeiter, Fischerstr. 52.
— Karl, Fischermstr., Fischerstr. 79.
— Heinr., Fischermstr., Fischerstr. 71.
— Wilh., Fischermstr., Fischerstr. 66/67.
— Heinr., Invalide, Görlitzerstr. 2.
— Herm., Polizeifergeant a. D., Badergasse 1.
— Otto, Tischlermstr., gr. Scharnstr. 34.
— Karoline, Handelsfrau, Junkerstr. 15.
— Hedwig, Plätterin, gr. Scharnstr. 53.
— Wilhelmine, Arbeiterin, Rosenstr. 3.
- Schmah**, Wilh., Arbeiter, Cüstrinerstr. 2.
— Karl, Heringshändler, Bergstr. 38.
— Max, Töpfer, Rosenstr. 3.
- Schmahl**, Ferd., Tischler, Tuchmacherstr. 47.
— Herm., Wiegemstr., Leipzigerstr. 30.
- Schmalenberg**, Aug., Waschfrau, Rosenstr. 9.
- Schmäling**, Max, Schlosser, Fischerstr. 1.
- Schmalz**, Heinr., Maurer, kl. Müllroserstr. 5.
— Julius, Sergeant, Logenstr. 9/10.
— Bertha, Witwe, Fischerstr. 36.
- Schmalzewsky**, Karl, Oberpostdirektionssek., Leipzigerstr. 34.
- Schmärke**, Otto, Braumstr., Fürstenwalderstr. 61.
— Adolf, Holzhandlung, Berlinerstr. 48.
- Schmaschke**, Karoline, Arbeiterin, Tuchmacherstraße 11.
- Schmäschke**, Ernst, Arbeiter, Holzhoffstr. 25.
- Schmerse**, Otto, Bäckerstr., Berlinerstr. 43/44.
- v. Schmettau**, Elisabeth, vw. Major, Zimmerstraße 5.
- Schmeke**, Agnes, Rentiere, Ferdinandstr. 4.
- Schmezer**, Friedr., Ingenieur, Direktor des Wasserwerks, Buschmühlenweg 40. Bureau Linden 25.
- Schmecke**, Otto, Bäckerstr., Berlinerstr. 34.
- Schmidke**, Emilie, Witwe, Carlstr. 7.
- Schmidke**, Hermann, Tischler, kl. Scharnstr. 1/2.

† **Gustav Schmidt**, Kolonial-, Material-
waren-, Mehlhandlung, Likör- u. Spritfabrik
(A 41), Oderstr. 12, ☐= 12. Inhaber
Stadtrat Gustav Schmidt, Breitestr. 2, u.
Kaufmann Franz Schmidt, gr. Oderstr. 12.

† **Gustav Schmidt**, Wurstfabrik (A 267),
Tuchmacherstr. 52, ☐= 122.

Schmidt, Adolf, Arbeiter, Schützenstr. 8.
— Albert, Arbeiter, Badergasse 7.
— Aug., Arbeiter, Cüstrinerstr. 33a.
— Aug., Arbeiter, Fürstenwalderstr. 17.
— Aug., Arbeiter, Görlitzerstr. 20.
— Aug., Arbeiter, Leipzigerstr. 21.
— Christian, Arbeiter, Mittelstr. 13.
— Eduard, Arbeiter, gr. Müllroserstr. 16.
— Ernst, Arbeiter, Fischerstr. 51a.
— Ernst, Arbeiter, Louisestr. 8a.
— Ernst, Arbeiter, Schmeidegasse 5.
— Ernst, Arbeiter, Theaterstr. 2.
— Ferd., Arbeiter, Leopoldstr. 8.
— Friedr., Arbeiter, gr. Müllroserstr. 23e.
— Friedr., Arbeiter, gr. Müllroserstr. 35.
— Gottfried, Arbeiter, Lichtenbergerstr. 1e.
— Gottlieb, Arbeiter, gr. Oderstr. 62.
— Gustav, Arbeiter, Holzhoffstr. 2.
— Gustav, Arbeiter, Schützenstr. 9.
— Gustav, Arbeiter, Schützenstr. 25.
— Heinr., Arbeiter, Mittelstr. 7.
— Heinr., Arbeiter, Tuchmacherstr. 7.
— Herm., Arbeiter, Fischerstr. 9.
— Herm., Arbeiter, Leipzigerstr. 21.
— Joh., Sonnenburgerstr. 24.
— Karl, Arbeiter, Bahnhofstr. 3.
— Karl, Arbeiter, Bergstr. 5.
— Karl, Arbeiter, Bischoffstr. 1.
— Karl, Arbeiter, Grüner Weg 15.
— Karl, Arbeiter, Hofmarkt 25.
— Karl, Arbeiter, Schützenstr. 25.
— Martin, Arbeiter, Weidendamm 4e.
— Oskar, Arbeiter, gr. Müllroserstr. 81.
— Otto, Arbeiter, Cüstrinerstr. 15b.
— Robert, Arbeiter, Bergstr. 32.
— Rud., Arbeiter, Fischerstr. 28.
— Wilh., Arbeiter, Beeskowerstr. 1.
— Wilh., Arbeiter, Bergstr. 5.
— Wilh., Arbeiter, Carlstr. 31.
— Wilh., Arbeiter, Dammeistergasse 1.
— Wilh., Arbeiter, gr. Müllroserstr. 23d.
— Wilh., Arbeiter, Rosenstr. 39.
— Wilh., Arbeiter, Schützenstr. 16.
— Wilh., Arbeiter, Tischeischnower Ober-
weg 15a.
— August, Bäckerstr., Blumenstr. 3a.
— Wilh., Bergbesitzer, Bergstr. 57.
— Ernst, Böttcher, Lebufer Mauerstr. 13.
— Josef, Böttcher, Magazinplatz 3.
— Otto, Buchdrucker, Görlitzerstr. 21.
— Alb., Buchdruckereibesitzer, Berlinerstr. 38.
— Bruno, Büchsenmacher, Schützenstr. 1.
— Max, Drucker, Tunnelstr. 5.

Schmidt, Otto, Eigentümer, Platz a. d. Wachs-
bleiche 1.
— Franz, Eisendreher, gr. Müllroserstr. 71.
— Paul, Eisendreher, gr. Müllroserstr. 67.
— Robert, Fabrikbesitzer, Linden 20, u. Wilh.
Schmidt, Linden 8, beide Inhaber der
Firma Carl Ulrichs Nachf., Papierwaren-
fabrik, Papier- u. Pappen-Großhandlung,
Holzmarkt 4a.
— Richard, Feilenhauer, Niebergasse 1.
— Herm., Feldwebel, Fürstenwalderstr. 34.
— Herm., Fleischerstr., Carlstr. 6.
— Emil, Glaser, Beresfinchen 3.
— Johann, Handelsmann, gr. Oderstr. 57.
— Karl, Handelsmann, Jüdenstr. 7.
— Georg, Handlungsdienner, Croßenerstr. 20.
— Paul, Heizer, gr. Müllroserstr. 31.
— Friedr., Invalide, Cüstrinerstr. 33b.
— Johann, Invalide, Fischerstr. 53.
— Karl, Invalide, Bergstr. 3.
— Max, Invalide, Fischerstr. 73.
— Gerh., Kammerger.-Referendar, Junkerstr. 18.
— Karl, Kaufmann, Anger 23.
— Franz, Kaufmann, gr. Oderstr. 12.
— C. W., Kaufmann, Jüdenstr. 7.
— Wilh., Kaufmann, Linden 8. Wohnung
Holzmarkt 4.
— Aug., Kesselschmied, Schützenstr. 6.
— Herm., Kistenmacher, gr. Müllroserstr. 20,
Berkstatt Collegienstr. 10.
— Heinr., Korkenfabrikant, Nichtstr. 94 95.
— Gotthold, Kupferschmied, Leipzigerstr. 2.
— Wilh., Kutscher, Poetensteig 1—3
— Theod., Landwirt, Nichtstr. 58.
— Friedr., Lehrer, Sophienstr. 4.
— Paul, Lehrer, Holzhoffstr. 36.
— Rich., Lehrer, gr. Fruchtstr. 1.
— Rich., Lehrer, Junkerstr. 15.
— Karl, Lokomotivführer, Carlstr. 21.
— Franz, Lokomotivh., gr. Müllroserstr. 39.
— Alexander, Maurer, Dammeistergasse 1a.
— Ferd., Maurer, Fischerstr. 45.
— Karl, Modelltischler, kl. Fruchtstr. 4.
— Aug., Kgl. Musikdir., Thilostr. 8.
— Theod., Ober-Post-Assist., Leipzigerstr. 16b.
— Georg, Pfefferküchler und Konditor, gr.
Scharnstraße 54.
— Herm., Polizei-Sergt., Berlinerstr. 14.
— Andreas, Mittergutsbesitzer, Anger 21 22.
— Alexander, Postschaffner, Buschmühlenweg 6.
— Alexander, Reg.-Kanzleinsp., Blumenstr. 16.
— Alb., Restaurateur, Sonnenburgerstr. 31.
— Ewald, Rentier, Halbestadt 31.
— Friedr., Rentier, Kellenspring 1-2.
— Frig., Ritterich.-Sefr., Fürstenwalderstr. 48g.
— Gust., Restaurateur, kl. Oderstr. 1.
— Jul., Rentier, Sophienstr. 7.
— Jul., Restaurateur, Holzhoffstr. 21.
— Karl, Rentier, Blumenstr. 9b.
— Karl, Rentier, Berlinerstr. 51.

- Schmidt**, Karl, Reg.-Sekr., Dresdenerstr. 4.
 — Karl, Rittergutsbes., Fürstenwalderstr. 49a.
 — Aug., Schlosser, Leipzigerplatz 2b.
 — Friedr., Schreiber, gr. Müllroserstr. 68.
 — Aug., Schuhmachermstr., gr. Müllroserstr. 33.
 — Berthold, Schlosser, Berlinerstr. 11.
 — Ernst, Schuhmacher, Leopoldstr. 6.
 — Emil, Steinsezer, kl. Müllroserstr. 25.
 — Franz, Schuhmacher, Bachgasse 5.
 — Friedr., Schuhmacher, gr. Müllroserstr. 32.
 — Gust., Steinsezer, Fischerstr. 69.
 — Herm., Schlosser, Bergstr. 19.
 — Herm., Schuhmachermstr., Luckauerstr. 9.
 — Karl, Schaffner, Carlstr. 20.
 — Karl, Schuhmachermstr., Leb. Mauerstr. 16.
 — Karl, Schlosser, Leipzigerstr. 21g.
 — Maximilian, Stellmacher, Oderdamm 1.
 — Otto, Schuhmacher, Tunnelstr. 7.
 — Paul, Schneidermstr., Jüdenstr. 2.
 — Reinh., Sattler, Lehmgasse 1.
 — Wilh., Steingutdreher, Cüstrinerstr. 24.
 — Wilh., Stellmacher, Rosenstr. 46.
 — Willy, Schlosser, Schützenstr. 1.
 — Adolf, Tischler, gr. Scharnstr. 43.
 — Alb., Tischlermstr., Bischofstr. 6.
 — Fr., Tischlermstr., Leb. Mauerstr. 17.
 — Gustav, Töpfer, Cottbuserstr. 9.
 — Paul, Tischlermstr., Collegienstr. 15.
 — Gust., Viktualienhändler, Bergstr. 57.
 — Karl, Wachtmeister, Wachsbleiche 2a.
 — Wilh., Wachtmeister, Sonnenburgerstr. 13a.
 — Otto, Wagen- u. Geschirrfabrik., Nichtstr. 58.
 — Wilh., Zugführer, Leipzigerstr. 16a.
 — Anna, verw. Amtsrat, Lessingstr. 20.
 — Aug., Arbeiterin, Leopoldstr. 9.
 — Wanda, Arbeiterin, Rosenstr. 3.
 — Martha, Cigarrenhändl., Tuchmacherstr. 19.
 — Aug., Eigentümerin, Croßenerstr. 16.
 — Ernestine, Eigentümerin, Roßmarkt 27.
 — Sophie, verw. Güter-Exped.-Vorst., Bahnhofstr. 15f.
 — Marie, Modistin, Junkerstr. 5 6, Geschäft Regierungstr. 19.
 — Wilhelmine, Modistin, Taubenstr. 2.
 — Anna, Pensionatbes., Nichtstr. 89.
 — Marie, Pensionatbes., Nichtstr. 89.
 — Rätchen u. Julie, Rentieren, Anger 15.
 — Emilie, Schneiderin, Bischofstr. 4.
 — Luise, verw. Staatsanwalt, Junkerstr. 18.
 — Witwe, Berlinerstr. 23.
 — Anna, Witwe, Sandstr. 8a.
 — Aug., Witwe, Tuchmacherstr. 7.
 — Aug., Witwe, Wilhelmsplatz 6 9.
 — Christiane, Witwe, Fischerstr. 37.
 — Emilie, Witwe, Fischerstr. 9.
 — Ernestine, Witwe, Gub. Mauerstr. 11.
 — Henriette, Wwe., Platz am Schützenhaus 1.
 — Karoline, Witwe, Carlstr. 6.
 — Karoline, Witwe, Görlitzerstr. 30/31.
 — Leontine, Witwe, kl. Scharnstr. 3.
- Schmidt**, Luise, Ww., Platz an der Wachsbleiche 2.
 — Pauline, Witwe, Fischerstr. 102.
 — Wilhelmine, Witwe, Fürstenwalderstr. 11.
 — Wilhelmine, Witwe, Platz am Schützenh. 2.
 — Wilhelmine, Witwe, Sophienstr. 10e.
- v. Schmidt-Hirschfelde**, verw. Hauptmann, Bahnhofstr. 29.
- Schmidtbauer**, Theodor, Viktualienhändler, Luckauerstraße 26.
- Schmidtsdorff**, Reinhold, Cigarrenfabrikant, kl. Oderstr. 10.
- Schmied**, Wilhelmine, Ww., Rosenstr. 11.
- Schmiedel**, Gust., Schuhmachermstr., Sonnenburgerstr. 66.
- Schmieder**, Wilh., Fabrikbesitzer, Gubenerstr. 11/12. Geschäft Nichtstr. 13.
 — Kurt, Landgerichtsrat, Croßenerstr. 1.
 — Herm., Schlosser, Tuchmacherstr. 71.
 — Herm., Tischler, gr. Müllroserstr. 70.
 — Louis, Tischlermstr., gr. Scharnstr. 14.
- Schmiedicke**, Gustav, Regierungs-Sekretär, Bahnhofstr. 22.
- Schmilinsky**, Emma, Rentiere, Stiftsplatz 9.
- v. Schmiterlöw**, Bertr., Leutn., Gubenerstr. 32.
- Schmuck**, Walter, Lehrer, Bahnhofstr. 15f.
 — Luise, vw. Reg.-Sekretär, Cottbuserstr. 1a.
- Schmohl**, Ernst, Wagenmstr., Leipzigerstr. 21g.
- Schmöfer**, Paul, Maurer, gr. Müllroserstr. 16.
- Schmoldt**, Herm., Bäckerstr., Tuchmacherstr. 21.
 — Friedr., Fleischerstr., gr. Oderstr. 50.
 — Friedr., Wagenmeister a. D., Carlstr. 21c.
- Schmolinske**, Otto, Ober-Telegraphenassistent, Sophienstr. 10e.
- Schmolke**, Rob., Böttcher, Cüstrinerstr. 17.
- Schmollack**, Otto, Arbeiter, Tunnelstr. 4.
 — Aug., Droschkenbes., Berlinerstr. 45.
 — Bertha, Arbeiterin, Sonnenburgerstr. 32.
 — Joh., Witwe, Sonnenburgerstr. 33.
- Schmolling**, Aug., Arbeiter, Roßmarkt 9.
 — Wilh., Arbeiter, Ruhnen 13.
 — Wilhelm, Maurer, Carlstr. 28.
 — Paul, Schneidermstr., Dresdenerstr. 6.
- Schmuck**, Wilh., Schuhmachermstr., Fischerstr. 91.
- Schmücke**, Wilh., Waschfrau, Schützenstr. 5.
- † G. Schmußler**, Dütenfabrik, Papier- und (A 165), Pappenhandl., gr. Scharnstr. 16 17, ☞ 105. Inhaber Emil Schmußler.
- Schmußler**, Jul., Café und Konditorei, große Oderstr. 47. ☞ 188.
 — Gust., Lokomotivführer, Schmalzstr. 2.
 — Heinr., Schmied, Tuchmacherstr. 37.
- Schnabel**, Karl, Arbeiter, Fischerstr. 99.
 — Ernst, Schneidermstr., gr. Oderstr. 4.
 — Ernestine, Witwe, Peizerstr. 3.
 — Luise, Witwe, Bergstr. 55.
- Schnall**, Karl, Instrumentenmacher, kl. Müllroserstr. 2.
 — Anna, kl. Müllroserstr. 2c.
- Schneeweiß**, Amanda, Arbeiterin, Bahnhofstraße 25.

Schneeweiß, Minna, Lederzurichterei, Tuchmacherstr. 24.

Schneewolf, Ernst, Arb., Cüstrinerstr. 33d.
 — Friedr., Arbeiter, Ziegelstr. 28.
 — Hermann, Bäcker, Fischerstr. 99.
 — Otto, Tischler, Cüstrinerstr. 33 e.
 — Charlotte, Witwe, Bergstr. 66.

† **Rudolph Schneider Nachfolger Gebrüder Kuhn**, Eisen- und Kohlenhandlung, Agenturgeschäft (A 129), Nichtstraße 92, ☐= 61. Inhaber Kaufmann Max Kuhn in Frankfurt a. D. und Kaufmann Walter Kuhn in Breslau.

† **Ernst Schneider**, Tabak- u. Cigarrenfabr. (A 131), Nichtstr. 59, ☐= 59. Inhaber Emil Schneider, Prokurist Kaufmann Ernst Eccius.

Schneider, Friedr., Ackerbürger, Schützenstr. 26.
 — Ernst, Arbeiter, Cüstrinerstr. 42.
 — Friedr., Arbeiter, Sophienstr. 3b.
 — Georg, Arbeiter, kl. Müllroferstr. 25.
 — Gottfried, Arbeiter, Louisenstr. 10.
 — Karl, Arbeiter, gr. Müllroferstr. 13.
 — Philipp, Arbeiter, Cüstrinerstr. 15a.
 — Wilh., Arbeiter, Cüstrinerstr. 30a.
 — Wilh., Arbeiter, Leopoldstr. 5a.
 — Wilh., Arbeiter, Luckauerstr. 12.
 — Aug., Bergbesitzer, Cüstrinerstr. 32.
 — August, Büchsenmacher, in Firma G. Münch & Co., Gewehrfabrik, Neuer Markt 7a. Wohnung Blumenstr. 9a.
 — Emil, Büchsenmacher, Wasserstr. 1.
 — Friedrich, Büchsenmachermstr., Neuer Markt 7a, Wohnung Neuer Markt 5e.
 — Herm., Cigarrenmacher, Magazinplatz 3.
 — Jul., Eisenb.-Arbeiter, Fischerstr. 32a.
 — Hermann, Eisenbahn-Stationsassistent a. D., Leipzigerstr. 16b.
 — Otto, Eisendreher, gr. Müllroferstr. 11.
 — Max, Friseur, Lindenstr. 13.
 — August, Händler, Sonnenburgerstr. 61.
 — August, Hauswart, Bahnhofstr. 15e.
 — Eduard, Invalide, Lehmgasse 1.
 — Max, Kaufmann, Fischerstr. 26a.
 — Rob., Kellner, Sonnenburgerstr. 10.
 — Wilh., Kutscher, Nichtstr. 94 95.
 — Gust., Lackierer, gr. Oderstr. 60.
 — Rich., Möbelpolierer, Linden 9.
 — Herm., Maschinenbauer, Hofmarkt 6.
 — Gust., Maurer, Sonnenburgerstr. 60e.
 — Jul., Maschinen-Schlosser, Carlstr. 22.
 — Karl, Ritterschafts-Kassenrendant a. D., Fürstenwalderstr. 55.
 — Karl, Schiffsführer, An der Seidenfabrik 3.
 — Albert, Schlosser, Bischofstr. 10.
 — Aug., Schlosser, Bergstr. 2.
 — Herm., Schlosser, Neuer Markt 2a.
 — Otto, Schlosser, Fischerstr. 53.
 — Reinhold, Schlosser, Leipzigerstr. 29.
 — Gust., Schmied, Sophienstr. 6.
 — Emil, Schneidermstr., kl. Oderstr. 3.

Schneider, Adolf, Schuhmachermstr., Nichtstr. 24.
 — Friedr., Schuhmachermstr., gr. Müllroferstraße 61.
 — Otto, Steingutdreher, Mittelstr. 7.
 — Hugo, Telegraphenassistent, Dresdenerstr. 12.
 — Gust., Tapezierermstr., Peizerstr. 8.
 — Adolf, Tischlermstr., Theaterstr. 9.
 — Herm., Töpfer, Ziegelstr. 8.
 — Wilh., Vollziehungsbeamter, Croßenerstr. 16.
 — Gust., Wachtmstr. a. D., Sonnenburgerstr. 50e.
 — Aug., Wagenführer, Fürstenwalderstr. 58.
 — Aug., Weichensteller a. D., Park 11 12.
 — Friedr., Weinhändler, Hofstr. 3. Kontor gr. Scharnstr. 35.
 — Gust., Werkmeister, Görlitzerstr. 3.
 — Max, Zahlm.-Aspirant, Leipzigerstr. 15.
 — Ed., Zimmermann, Kl. Fruchtstr. 3a.
 — Ed., Zimmermann, Neuer Markt 2a.
 — Wilh., Zimmermann, Halbestadt 33.
 — Dorothe, Bw., Almosenempfäng., Weidend. 3b.
 — Ernestine, Arbeiterin, Wiesenstr. 5a.
 — Wilh., Arbeiterin, Luckauerstr. 12.
 — Marie, Witwe, Rosenstr. 67.
 — Marie, Eigentümerin, gr. Fruchtstr. 11.
 — Marie, Fräulein, Theaterstr. 2.
 — Wilhelmine, Fräulein, Schützenstr. 2.
 — Pauline, Handelsfrau, Anger 20a.
 — Else, verehlt. Kaufmann, Nichtstr. 92.
 — Klara, Näherin, Schmiedegasse 1.
 — Klara, Rentiere, Buschmühlenweg 30.
 — Klara, Rentiere, Fürstenwalderstr. 4.
 — Laura, Rentiere, Hofstr. 3.
 — Therese, verm. Steuerrat, Thilestr. 4.
 — Dorothe, Wäscherin u. Plätterin, Collegienstraße 12.
 — Emilie, Witwe, Wiesenstr. 19.
 — Henriette, Witwe, gr. Scharnstr. 12.
 — Juliane, Witwe, gr. Müllroferstr. 42.
 — Karoline, Witwe, Bergstr. 62.
 — Karoline, Witwe, Breitestr. 27.
 — Karoline, Witwe, kl. Fruchtstr. 2a.
 — Karoline, Witwe, Hofmarkt 3.
 — Mathilde, Witwe, Carlstr. 3.
 — Wilhelmine, Witwe, Berlinerstr. 36.

† **W. Schneider & Co.**, Eisengießerei und Maschinenfabrik (1579), Mittelstr. 4, ☐= 67. Inhaber Ingenieur Paul Hoffmann.

Schnelle, Rob., Batl. = Büchsenmacher a. D., Holzhofstr. 19.

Schneller, Herm., Arbeiter, Louisenstr. 7.

Schnepel, Marie, Rentiere, Theaterstr. 5.

Schniegler, Karl, Arbeiter, Bergstr. 5.
 — Emil, Schlosser, Stiftsplatz 7.

Schniotalla, Anton, Maurer, Berlinerstr. 21.

Schöbel, Franz, Arbeiter, Bachgasse 5.

Schober, Josef, Eisenb.-Werkmeister, Lichtenbergerstr. 1.
 — Luise, Fräulein, Bergstr. 3.
 — Johanna, Rentiere, Croßenerstr. 14.
 — Aug., Witwe, Cottbusserstr. 9.

Schober, Emma, Witwe, Görlitzerstr. 22.
Schöffisch, Heinr., Handelsmann, Roßmarkt 11.
Schögel, Gottfr., Invalide, Nichtstr. 76.
† Schögel & Co., Schokoladen-Fabrik (A 224), Leipzigerstr. 18. Inhaber Fabrikbesitzer Paul und Franz Kieselich.
Schöler, Bertha, Vermieterin, Nichtstr. 12.
† Otto Schöllhammer, Schlächtereier u. Viechhandel (A 104), Regierungsstr. 8. ☒=55.
Schöllhammer, Georg, Fleischerstr., gr. Oderstr. 43.
 — Wilh., Schlächter, Schmiedegasse 4.
 — Minna, verw. Kaufmann, Theaterstr. 3.
† G. Schöllhammer Nachf., Expeditions-geschäft und Kohlenhandlg. (A 288), Tuchmacherstr. 28/29. ☒=31. Inhab. Reinhold Meißner.
Scholz, Paula, verw. Kr.-Polizei-Inspektor, Fürstenwalderstr. 49b.
† H. F. Scholz, Leder- und Schuhmacherbedarfsartikel-Handlung und Schäftefabrik (1526), Schmalzstr. 4. Inhaber Kaufm. Hermann Scholz.
Scholz, Karl, Arbeiter, Mittelstr. 6.
 — Paul Arbeiter, gr. Müllroserstr. 6.
 — Franz, Kgl. Baurat, Halbestadt 35.
 — Josef, Brennmstr., Ruhnen 15.
 — Max, Buchhalter, Berlinerstr. 39.
 — Aug., Fleischerstr., gr. Müllroserstr. 47.
 — Emil, Fleischer, Bergstr. 66.
 — Gust., Fleischerstr., Rosenstr. 81.
 — Aug., Fuhrherr, Nichtstr. 17.
 — Paul, Goldarbeiter, Nichtstr. 71.
 — Albert, I. Kaplan, Marienstr. 3.
 — Karl, Schlosser, Cottbusserstr. 1.
 — Wilh., Schmiedemstr., Lessingstr. 20.
 — Aug., Schuhmacher, kl. Müllroserstr. 2a.
 — Franz, Sergeant, Fischerstr. 11.
 — Gust., Schuhmachermstr., Holzmarkt 5.
 — Karl, Schuhmachmstr., Spornmacherg. 15/16.
 — Ernst, Weißgerber, Nichtstr. 41.
 — Pauline, Näherin, gr. Scharnstr. 31.
 — Aug., Witwe, Park 3.
 — Witwe, Rosenstr. 42.
Schölzer, Herm., Gasschlosser, Bahnhofstr. 9.
Schölzke, Ernst, Feldwebel, Fürstenwalderstr. 34.
Schön, Alb., Schneidmstr., gr. Scharnstr. 70.
Schonack, Arnold, Handelsmann, Nichtstr. 39.
Schönbach, Elise, Witwe, Magazinplatz 2.
Schönbeck, Herm., Schlosser, Görlitzerstr. 11.
 — Aug., Witwe, Görlitzerstr. 11.
† J. Schönberg, Getreide-, Sämereien- u. Futtermittel-Handl. (A 335), Nichtstr. 15. Wohng. Nichtstr. 89.
Schönberg, Hans, Buchhalter, Leipzigerstr. 11.
 — Ernestine, Frau, in Firma Ottilie Martin, Rosamentier- und Wollwaren-Geschäft, Nichtstr. 89.
Schönberger, Heinr., Kgl. Steuer-Inspektor, Thilestr. 5.

Schönborn, Wilh., Krahnstr., Rahnbauerg. 1.
† Heinrich Schöuchen, Pelzwarenhandlg. (A 145), Wilhelmshpl. 2. Inh. Theodor und Paul Schöuchen.
Schöndube, Herm., Apothek., Höhenzollernstr. 1.
 — Wilhelm, in Firma B. Waldmann's Buch- und Kunsthandlung, Oderstr. 46.
Schöne, Friedr., Dreher, Sophienstr. 6.
 — Wilhelm, Wagenführer, Cüstrinerstr. 33e.
Schönebeck, Franz, Arbeiter, Blumenstr. 5.
 — Karl, Arbeiter, Sandstr. 5.
 — Karl, Arbeiter, Platz am Schützenhause 8.
 — F., Fuhrwerksbesitzer, Spangenberg Nachf., Beerdigungs-Institut, Fürstenwalderstr. 6.
 — Heinr., Maler, Linden 1.
 — Wilh., Schuhmacher, Louisestr. 7b.
Schouert, Karl, Arbeiter, Fischerstr. 35.
 — Ottilie, Fräulein, Roßmarkt 7.
 — Karoline, Witwe, gr. Müllroserstr. 60.
Schönfeld, Bernh., Arbeiter, Tuchmacherstr. 43.
 — Otto, Laternenanzünder, Schützenstr. 16.
 — Karl, Lokomotivf. a. D., Leipzigerstr. 16a.
 — Karl, Dr., Regier.-Assess., Gursch'sche Str. 1.
 — Karl, Schneidmstr., Oderstr. 65.
 — Alb., Schuhmacher, Carlstr. 21b.
 — Osw., Wagenmeister, Carlstr. 21b.
 — Wilhelmine, Rentienempf., gr. Scharnstr. 31.
 — Emma, Rentiere, Leipzigerstr. 27.
 — Marie, Rentiere, Bergstr. 65.
Schönfeldt, Rudolf, Gastwirt, Nichtstr. 16.
 — Rud., Kantinenwirt, Fürstenwalderstr. 35.
 — Minna, Hausbesitzerin, Sophienstr. 3.
 — Marie, Witwe, Schützenstr. 7.
v. Schönfeldt, Hans, Fährwirth, Fürstenwalderstr. 34.
Schönfisch, Ferdinand, Arbeiter, Bergstr. 9.
 — Paul, Briefträger, Berlinerstr. 22.
 — Heinr., Eisendreher, Peizerstr. 3.
 — Max, Eisendreher, Ziegelstr. 27.
 — Theod., Maurerpolier, Leipzigerstr. 17e.
 — Johann, Viktualienhdl., Wilhelmshpl. 6.9.
 — Gust., Zimmermann, Leipzigerstr. 16.
 — Emilie, Wäscherin, Nichtstr. 98/99.
 — Luise, Wäscherin, Nichtstr. 71.
 — Auguste, Witwe, Sophienstr. 10e.
 — Karoline, Witwe, gr. Scharnstr. 28.
 — Ernestine, Witwe, kl. Müllroserstr. 2.
 — Wilhelmine, Witwe, Fischerstr. 39.
† G. Schönherr, Schlosserei, Nähmaschinen- u. Fahrradhandlung (1566), Nichtstr. 67a. Inhaber Gustav Schönherr.
Schönherr, Max, Maler, Croßenerstr. 24.
Schoenian, Karl, Regierungs- u. Forstrat a. D., Linden 9.
Schönian, Paul, Installateur, Cüstrinerstr. 15.
 — Max, Ober-Steuerkontrolleur u. Steuerinspektor, Bahnhofstr. 16.
 — Wilh., Unternehmer für Gas- u. Wasseranlagen, Nichtstr. 47/48.
 — Luise, Witwe, Roßmarkt 26.

Schöning, Ernst, Arbeiter, Rosenstr. 62.
 — Hans, Leutnant, Gubenerstr. 23a.
 — Karl, Maschinenbauer, Grüner Weg 13.
 — Jul., Privatier, Leipzigerstr. 24a.
Schönitz, Herm., Bureau-Vorst., Regierungsstr. 4.
Schönknecht, Fried., Schuhmachermstr., Schulstraße 6.
 — Math., verw. Lehrer, Bischoffstr. 16.
Schönrock, Reinh., Arbeiter, Sonnenburgerstr. 30.
Schönwald, Hubert, Oberleutn., Croßenerstr. 17.
Schönwälder, Marie, Witwe, Anger 30.
Schoor, Adolf, Feldwebel, Fürstenwalderstr. 34.
Schopen, Karl, Porzellanmaler, Berlinerstr. 19.
Schöpfe, Adolf, Schuhmachermstr., Nichtstr. 9.
Schoppe, Emil, Maschinist, Luckauerstr. 15/19.
Schöppe, Gustav, Fuhrherr, Gubenerstr. 13a.
 — Reinh., Schmied, Fischerstr. 90.
Schoppenhauer, Anna, Witwe, Linden 19.
Schorstein, Paul, Bureauvorsteh., Wiesenstr. 14.
 — Heinr., Schuhmachermstr., Roßmarkt 12.
Schosland, Augustin, Schneidermeister, gr. Oderstr. 34.
Schott, Max, Uhrmacher, Jüdenstr. 4/5.
Schottke, Karl, Schneidermstr., gr. Scharrnstr. 75.
† M. Schottky, Grabdenkmalfabrik (1517), Berlinerstraße 33, Filiale Leipzigerstraße 21. Inhaber Witwe Emilie Schottky. Prokurist Kaufmann Martin Schottky.
Schottky, Rich., Arbeiter, Roßmarkt 21.
 — Rud., Kanzleirat, Theaterstr. 2.
 — Adolf, Kaufmann, Carlstr. 17.
 — Martin, Kaufmann, Berlinerstr. 33.
Schottschneider, Wilhelm, Arbeit., Beresinchen 5.
Schottstädt, Th., Arrestaufseher, gr. Oderstr. 66.
 — Florian, Polizeisergeant, gr. Müllroferstr. 23c.
Schra, Marie, Witwe, Croßenerstr. 28.
Schrabach, Fritz, Tischler, Fischerstr. 26a.
Schraback, Gottl., Arbeiter, Blumenstr. 11.
Schraback, Fried., Hülsfbremser, Beresinchen 2.
 — Wilh., Gärtner, Chausseestr. 8/9.
 — Karl, Restaurateur, Roßmarkt 23.
 — Wilh., Schuhmachermstr., Tuchmacherstr. 44.
Schrader, Arthur, Ober-Postdirektions-Sekret., Wilhelmsplatz 2.
 — Marie, Fräulein, Anger 19.
 — Auguste, Rentiere, gr. Scharrnstr. 86.
 — Bertha, Witwe, Tuchmacherstr. 4.
Schrah, Friedrich, Schaffner, Cottbuserstr. 10.
Schrahe, David, Arbeiter, gr. Fruchtstr. 1.
 — Karl, Arbeiter, Sonnenburgerstr. 60c.
 — Christian, Rentier, Tuchmacherstr. 3.
Schramm, August, Bote, Rosenstr. 76.
 — Herm., Lederzurichter, Blumenstr. 11a.
 — Linus, Pfarrer, Marienstr. 3.
 — G., Sergeant, Logenstr. 9/10.
 — Geschwister, Sonnenburgerstr. 29.
 — Angelika, Wirtschafterin, Marienstr. 3.
Schrauf, Friedrich, Maler, Sophienstr. 7.
 — Herm., Maurer, Rosenstr. 78.
 — Herm., Maurer, Schmiedegasse 7.

Schraupe, Fritz, Arbeiter, Nichtstr. 12.
 — Otto, Spezialkommissions-Sekr., Louisestr. 7.
 — Karoline, Witwe, Dresdenerstr. 7.
Schreck, Ernst, Schmied, Görlitzerstr. 20.
 — Rud., Tischlermstr., gr. Oderstr. 34.
Schreiber, Friedrich, Arbeiter, gr. Müllroferstr. 56.
 — Wilh., Arbeiter, Breitestr. 27.
 — Hugo, Bürstenmacher, Theaterstr. 1.
 — Heinr., Gärtner, Cottbuserstr. 1.
 — Karl, Eigentümer, Tzschehschn. Oberweg 9.
 — Karl, Hausdiener, Junkerstr. 9.
 — Ernst, Maurer, gr. Müllroferstr. 62.
 — Bertha, Witwe, Nichtstr. 57.
 — Auguste, Witwe, Berlinerstr. 23.
Schrepp, Aug., Schlosser, Weidendamm 3.
Schrobach, Wilh., Fischermstr., Fischerstr. 77.
† F. W. Schröder, Kommissionsgeschäft (A 62), Gubenerstr. 36. Inh. Kaufmann Wilh. Schröder.
† Max Schroeder (Monopol), Butter-, Eier-, Käse- u. Handlung (1535), Jüdenstraße 7.
Schröder, Daniel, Arbeiter, gr. Müllroferstr. 63.
 — Emil, Arbeiter, gr. Müllroferstr. 73.
 — Friedr., Arbeiter, Bergstr. 25.
 — Karl, Arbeiter, Bergstr. 25.
 — Louis, Arbeiter, Collegienstr. 15.
 — Max, Arbeiter, Roßmarkt 6.
 — August, Bremser, Breitestr. 26.
 — Karl, Geldbriefträger, Kellenspring 5.
 — Karl, Gepäckträger, Carlstr. 11.
 — Karl, Invalide, Bergstr. 49.
 — Kastellan, Regierungsstr. 24/26.
 — Adolf, Kaufmann, Regierungsstr. 5.
 — Wilhelm, Kaufmann, Gubenerstr. 36.
 — Paul, Lehrer, Leipzigerstr. 27.
 — Herm., Maurer, Peizerstr. 2.
 — Herm., Maurer, Rosenstr. 39.
 — Herm., Plagmeister, Gelbe Presse 1.
 — Otto, Maurer, Weidendamm 3a.
 — Aug., Postsekretär a. D., Tzschehschnower Oberweg 1.
 — Bruno, Regierungskanzlist, Görlitzerstr. 16a.
 — Eduard, Schlosser, Sonnenburgerstr. 51.
 — Wilh., Schneidermstr., Cüstrinerstr. 22.
 — Franz, Schuhmacher, Carlstr. 25.
 — Herm., Schuhmacher, Rosenstr. 32.
 — Aug., Tischler, Rosenstr. 3.
 — Ernestine, Arbeiterin, Rosenstr. 39.
 — Dorothea, Fräulein, Lessingstr. 18.
 — Elise, Fräulein, Lessingstr. 18.
 — Marie, Ww., Hausbesitzerin, Bahnhofstr. 15.
 — Klara, Witwe, Breitestr. 31.
 — Marie, Witwe, Berlinerstr. 25/26.
Schrödter, Karl, Puzer, Carlstr. 20.
 — Marie, Schneiderin, Bergstr. 17.
 — Bertha, Handelsfrau, Dresdenerstr. 17.
Schroff, Emma, verw. Kaufmann, Schmalzstr. 2.
Schröpfer, Friedr., Barbier und Heilgehülfe, Carlstr. 38.

Schröter, Albert, Arbeiter, Blumenstr. 13.
 — Aug., Arbeiter, gr. Müllroferstr. 52.
 — Friedr., Arbeiter, gr. Müllroferstr. 23a.
 — Heinr., Arbeiter, Carlstr. 20.
 — Herm., Arbeiter, Fischerstr. 22.
 — Otto, Arbeiter, gr. Müllroferstr. 11.
 — Wilh., Arbeiter, gr. Müllroferstr. 82.
 — Karl, Bäckerinstr., Breitestr. 14.
 — Adolf, Cigarrenfabrikant, gr. Müllroferstr. 12.
 — Karl, Dienstmann, gr. Oderstr. 34.
 — Karl, Eisenbahnarbeiter, Bergstr. 41.
 — Aug., Gepäckträger, Leipzigerstr. 19c.
 — Herm., Invalide, Tschechschn. Oberweg 12a.
 — Wilhelm, Kaufmann, gr. Scharrnstr. 76/78.
 — Karl, Kupferschmied, gr. Müllroferstr. 49.
 — Heinrich, Lehrer, Tuchmacherstr. 79, vom 1. 4. 1901 ab Tunnelstr. 9.
 — Reinhold, Rentier, Berlinerstr. 1.
 — Ernst, Schlosser, Rosenstr. 29.
 — Eduard, Schuhmachermstr., Gursch'sche Str. 5.
 — Wilh., Schuhmacher, Kl. Müllroferstr. 2d.
 — Paul, Steingutdreher, Steingasse 3.
 — Marie, Arbeiterin, Breitestr. 25.
 — Pauline, Arbeiterin, Bergstr. 23.
 — Wilhelmine, Arbeiterin, Fischerstr. 82.
 — Marie, Biktualienhändlerin, Bergstr. 41.
 — Bertha, Ww., Waschfrau, Leipzigerplatz 1.
 — Karoline, Waschfrau, Fischerstr. 92.
 — Marie, Witwe, Leipzigerstr. 31.
 — Auguste, Witwe, Sophienstr. 10c.
 — Rosine, Witwe, Rosenstr. 5.

† **A. G. Schröter Nachf.**, Juweliergeschäft (A 251), Regieringstr. 7. Inh. Otto Müller.

Schroth, Louis, Magistrats-Sekretär, Jüdenstraße 45.

v. Schrötter, Gustav, Generallieutenant 3. D., Excellenz, Linden 6.
 — Wilh., Ober-Regierungsrat, Anger 3.

Schubel, Wilhelmine, Wwe., Arbeiterin, Wiesenstr. 12.

† **Carl Ludwig Schubel**, Holzhandlung (A 198), Croßenerstr. 4.

Schubel, Wilh., Arbeiter, Beresinchen 8.
 — Christian, Schuhmachermstr., Tuchmachstr. 8.
 — Herm., Schuhmachermstr., Wiesenstr. 14.
 — Lina, Plätterin, Görlitzerstr. 23.

Schubert, Gottlieb, Arbeiter, Chausseestr. 5.
 — Karl, Arbeiter, Blumenstr. 13c.
 — Robert, Arbeiter, Wiesenstr. 1a.
 — Wilh., Arbeiter, Croßenerstr. 16.
 — Wilh., Arbeiter, Ziegelstr. 34.
 — Josef, Betriebswerkmstr., gr. Müllroferstraße 40.
 — Rudolf, Fleischerinstr., Peizerstr. 7.
 — Karl, Korbmachermstr., Nichtstr. 29.
 — Adolf, Schuhmacher, Sonnenburgerstr. 10.
 — Karl, Steuerassessor a. D., Görlitzerstr. 17.
 — Karoline, Witwe, Leipzigerstr. 34.
 — Luise, Witwe, Tuchmacherstr. 9.
 — Marie, Witwe, Tuchmacherstr. 13.

Schuch, Adolf, Kasernen-Inspektor, Logenstr. 9/10.

Schüchholz, Reinhold, Arbeiter, Sonnenburgerstraße 62.

Schück, Helene, Witwe, Linden 4.

Schubmann, Wilhelm, Arbeiter, Tschechschnower Oberweg 15a.
 — Paul, Bankrentant, Steingasse 1.
 — Paul, Dreher, Hofmarkt 3.

Schufatscheck, Ernst, Invalid, Tunnelstr. 5.

Schuldt, Friedr., Hoboist, Peizerstr. 10.

Schulenburg, Magdalene, Waschfrau, Fischerstraße 57.

Graf v. d. Schulenburg, Otto, Hauptmann, Halbestadt 15.

Graf v. d. Schulenburg = Wolfsburg, Gebhard, Oberleutnant, Anger 20.

† **Hugo Schüler**, Möbel- u. Teppich-Handlung (A 95), Oderstr. 35, ☐= 4, Möbel-fabrik Leipzigerstr. 16b, ☐= 40, Wohnung gr. Oderstr. 35.

Schüler, Fritz, Ackerbürger, Sandstr. 5.
 — Adolf, Arbeiter, Rosenstr. 18.
 — Aug., Arbeiter, Schmiedegasse 5.
 — Ernst, Arbeiter, Chausseestr. 9b.
 — Karl, Arbeiter, gr. Müllroferstr. 6.
 — Karl, Arbeiter, Oderstr. 30.
 — Karl, Arbeiter, Fischerstr. 63.
 — Julius, Arbeiter, Junkerstr. 9.
 — Ludwig, Arbeiter, gr. Müllroferstr. 83.
 — Wilh., Arbeiter, Bergstr. 9.
 — Arbeiter, gr. Müllroferstr. 19.
 — Friedr., Küster, gr. Oderstr. 3.
 — Wilh., Maurer, gr. Müllroferstr. 17.
 — Eduard, Rentier, Berlinerstr. 51.
 — Aug., Schmiedemstr., Neuer Markt 5e.
 — Karl, Schaffner, Luckauerstr. 2.
 — Emma, Witwe, Leipzigerstr. 5.
 — Henriette, Witwe, Collegienstr. 6.
 — Mathilde, Witwe, Park 5.

Schulisch, Alfred, Maschinenschlosser, gr. Müllroferstr. 20.
 — Hugo, Maurer, Schützenstr. 14.

Schulkasse im Rammereilokal Rathaus, Zimmer 2.

Schultheiß = Brauerei A. = G., Berlin, Niederlage Frankfurt a. D., Fürstenwalderstraße 47a, ☐= 231.

Schultke, Ferdin., Böttcher, Bergstr. 9.
 — Ernst, Hobler, Fürstenwalderstr. 11.

Schultz, Max, Kellner, Huttenstr. 2.
 — Rich., Lokomotivführer, Leipzigerstr. 30.
 — August, Postschaffner a. D., Tuchmacherstr. 52.
 — Oskar, Reichsbankbeamter, Berlinerstr. 2.
 — Rich., Rentant, Bahnhofstr. 8.
 — Paul, Schlosser, gr. Müllroferstr. 35.
 — Gottl., Schneidmstr., Bischofstr. 2.
 — Wilh., Schneider, Cüstrinerstr. 33a.
 — Peter, Steingutdreher, Cüstrinerstr. 15a.
 — Wilh., Steingutdreher, Bergstr. 59.
 — Bertha, verw. Bahnammeister, gr. Müllroferstr. 37.
 — Marie, Fräulein, Kellenspring 3/4.

- Schulz**, Aug., Handarbeitslehrerin, Croßenerstraße 6.
 — Aug., verw. Lehrer, Ziegelstr. 13.
 — Aug., Pflegerin, Halbestadt 16.
 — Johanna, Schulvorsteherin, Halbestadt 7.
v. Schulz, Alb., Reg.-Assessor, Tschekschn. Oberweg 1.
 † **Eduard Schulze**, Nähmaschinenfabrik (A 142), Schmalzstr. 5. Wohnung Tuchmacherstr. 15.
Schulze, Max, Arbeiter, fl. Müllroserstr. 2.
 — Siegmund, Dr. med., Augenarzt, Privatklinik Anger 16. Wohn. Wilhelmplatz 24.
 — Wilh., Kaufsekretär, Louisenstr. 5.
 — August, Bohrer, Rosenstr. 44.
 — Karl, Droschkenfuhrherr, gr. Oderstr. 34.
 — August, Kutscher, Rosenstr. 58.
 — Rob., Magistr.-Oberkalkulator, Wilhelmplatz 16.
 — Paul, Professor, Berlinerstr. 41.
 — Paul, Schlosser, gr. Müllroserstr. 35.
 — Paul, Schlosser, gr. Müllroserstr. 66.
 — Julius, Stationsassistent, Görlitzerstr. 24.
 — Wilhelm, Steingutdreher, Bergstr. 59.
 — Rudolf, Steingutdreher, Cüstrinerstr. 32.
 — Otto, Tischler, Linden 2.
 — Paul, Töpfer, gr. Müllroserstr. 51.
 — Anna, verw. Kaufm., in Firma M. Müller, Tapissiererei-Geschäft, Regierungsstr. 5. Wohnung Tuchmacherstr. 52.
 — Leonore, Modistin, Gubenerstr. 30/31.
 — Lina, Modistin, Gubenerstr. 30/31.
 — Aug., verw. Rechnungs., Gubenerstr. 30/31.
 — Bertha, verw. Rechtsanwältin, Gubenerstr. 35.
 — Aug., verw. Regier.-Sekretär, Leipzigerstr. 29.
 — Margarete, Rentiere, Anger 12.
 — Olga, Speisewirtin, Regierungsstr. 28.
 — Anna, Witwe, gr. Müllroserstr. 66.
 — Emma, Witwe, gr. Scharnstr. 3.
 — Pauline, Witwe, fl. Müllroserstr. 21.
Schulwitz, Louis, Schmied, Beeskowerstr. 10.
 — Herm., Schuhmacher Cüstrinerstr. 17.
 † **Ferdinand Schulz**, Materialwaren- u. Militärbedarfsartikelfhandl. (A 246), Logenstraße 9 10 (Kaserne), Wohn. Logenstr. 8a.
Schulz, Johann, Ackerbürger, Wiesenplan 51.
 — Adolf, Arbeiter, gr. Müllroserstr. 6.
 — Aug., Arbeiter, Badergasse 7.
 — Aug., Arbeiter, Bergstr. 26.
 — Aug., Arbeiter, Chausseestr. 4.
 — Aug., Arbeiter, Dammmeißergasse 1a.
 — Aug., Arbeiter, Fischerstr. 99.
 — Aug., Arbeiter, gr. Müllroserstr. 48.
 — Aug., Arbeiter, fl. Müllroserstr. 2b.
 — Aug., Arbeiter, Sophienstr. 10c.
 — Christian, Arbeiter, Croßenerstr. 12.
 — Emil, Arbeiter, Mittelstr. 3.
 — Ernst, Arbeiter, Cüstrinerstr. 33e.
 — Ernst, Arbeiter, Junkerstr. 13.
 — Ernst, Arbeiter, Tuchmacherstr. 7.

- Schulz**, Ferd., Arbeiter, Fürstenwalderstr. 53.
 — Ferd., Arbeiter, Leipzigerstr. 21c.
 — Friedr., Arbeiter, Cüstrinerstr. 15a.
 — Friedr., Arbeiter, Cüstrinerstr. 15b.
 — Friedr., Arbeiter, gr. Müllroserstr. 31.
 — Gottfr., Arbeiter, gr. Müllroserstr. 10.
 — Gottfried, Arbeiter, Rosenstr. 25.
 — Gottfried, Arbeiter, Roßmarkt 8a.
 — Gotthelf, Arbeiter, Fischerstr. 80.
 — Gotthelf, Arbeiter, Roßmarkt 19.
 — Gottlieb, Arbeiter, Bergstr. 66.
 — Gottlieb, Arbeiter, Cüstrinerstr. 15b.
 — Gottlieb, Arbeiter, Sonnenburgerstr. 27.
 — Gust., Arb., Cüstrinerstr. 33a.
 — Gustav, Arbeiter, gr. Müllroserstr. 6.
 — Gust., Arbeiter, fl. Müllroserstr. 23a.
 — Gust., Arbeiter, Taubenstr. 2.
 — Heinr., Arbeiter, Dresdenerstr. 10.
 — Heinr., Arbeiter, Fürstenwalderstr. 10.
 — Heinr., Arbeiter, gr. Müllroserstr. 23a.
 — Heinr., Arbeiter, Nichtstr. 41.
 — Herm., Arbeiter, Schulstr. 8.
 — Herm., Arbeiter, Beresinchen 3.
 — Herm., Arbeiter, Mittelstr. 15.
 — Herm., Arbeiter, gr. Müllroserstr. 20.
 — Herm., Arbeiter, Sonnenburgerstr. 50.
 — Joh., Arbeiter, Beeskowerstr. 9.
 — Joh., Arbeiter, Breitestr. 25.
 — Joh., Arbeiter, Luckauerstr. 10.
 — Joh., Arbeiter, gr. Müllroserstr. 25.
 — Josef, Arbeiter, Bergstr. 4.
 — Jul., Arbeiter, Platz am Schützenhause 7.
 — Karl, Arbeiter, Cüstrinerstr. 33a.
 — Karl, Arbeiter, fl. Fruchtstr. 3a.
 — Karl, Arbeiter, Peizerstr. 3.
 — Karl, Arbeiter, Roßstr. 2.
 — Karl, Arbeiter, Sonnenburgerstr. 61.
 — Karl, Arbeiter, Tschekschn. Oberweg 6b.
 — Karl, Arbeiter, Weidendam 3a.
 — Otto, Arbeiter, Fischerstr. 31.
 — Paul, Arbeiter, Bergstr. 52c.
 — Paul, Arbeiter, gr. Müllroserstr. 84.
 — Paul, Arbeiter, Tuchmacherstr. 20.
 — Wilh., Arbeiter, Anger 36.
 — Wilh., Arbeiter, Beresinchen 1.
 — Wilh., Arbeiter, Bergstr. 17.
 — Wilh., Arbeiter, Berlinerstr. 28.
 — Wilh., Arbeiter, Berlinerstr. 42.
 — Wilh., Arbeiter, Blumenstr. 13a.
 — Wilh., Arbeiter, Carlstr. 36.
 — Wilh., Arbeiter, Jakobistr. 8.
 — Wilh., Arbeiter, Judenstr. 6.
 — Wilh., Arbeiter, Platz an der Wachsbleiche 2.
 — Wilh., Arbeiter, Sandstr. 7.
 — Wilh., Arbeiter, Schulstr. 11.
 — Georg, Dr. med., prakt. Arzt, gr. Oderstr. 29.
 — Martin, Dr. med., prakt. Arzt, Bahnhofstraße 29.
 — Emil, Baunternehmer (Schornsteinbau-geschäft), gr. Müllroserstr. 18.

Schulz, Hellmuth, Bremser, Carlstr. 21i.
 — Herm., Büchsenmacher, gr. Müllroserstr. 23b.
 — Julius, Bergbesitzer, Bergstr. 45.
 — Karl, Bauaufseher, Fürstenwalderstr. 11.
 — Oswald, Brauer, Görlitzerstr. 1.
 — Otto, Bremser, gr. Müllroserstr. 56.
 — Otto, Bäckermeister, Fürstenwalderstr. 47.
 — Paul, Bahnbeamter, Fischerstr. 45.
 — Richard, Bautechniker, Leipzigerstr. 34.
 — Wilh., Bahnarbeiter, Berlinerstr. 1.
 — Wilh., Barbiergesch. u. Cigarrenhdlg., Nichtstraße 34.
 — Wilhelm, Bergbesitzer, Bergstr. 50.
 — Wilh., Betriebssekretär a. D., Berlinerstr. 8.
 — Wilhelm, Briefträger, Oderstr. 57.
 — Herm., Cigarrenmacher, gr. Oderstr. 20.
 — Louis Ad., Cigarrenfabrikant, Nichtstr. 49.
 — Aug., Eigent. u. Maurer, Neuer Markt 12.
 — Friedr., Eigent., Sonnenburgerstr. 27.
 — Friedrich, Eisendreher, Leopoldstr. 8.
 — Gottlieb, Eisenbahn-Kanzlist a. D., Leipzigerstraße 23b.
 — Karl, Eigent., kl. Müllroserstr. 25.
 — Karl, Eisendreher, Carlstr. 28.
 — Karl, Eigentümer, Torffstr. 1.
 — Oskar, Eisendreher, Tzschekschn. Oberweg 11a.
 — Otto, Eigent., Thilestr. 5.
 — Robert, Eigentümer, Breitestr. 4.
 — Herm., Former, Berlinerstr. 6.
 — Leopold, Fuhrmann, Roßmarkt 26.
 — Paul, Fleischer, Tuchmacherstr. 19.
 — Robert, Feldwebel, Fürstenwalderstr. 34.
 — Wilh., Fleischermeister, Breitestr. 17.
 — Wilh., Fuhrherr, Berlinerstr. 39.
 — August, Generalkommissionsdiätar, Mühlen-gasse 1.
 — Egon, Generalmajor u. Kommandeur der 10. Infanterie-Brigade, an der Seiden-fabrik 1.
 — Ed., Gerichtskanzlist a. D., Leipzigerstr. 21e.
 — Herm., Gelbgießermeister, Ziegelstr. 14.
 — Karl, Gemüse- u. Vorkosthändler, Breite-strasse 25.
 — Reinh., Generalkomm.-Kanzleidiätar, Louisen-strasse 5.
 — Robert, Grubenarbeiter, Crossenerstr. 26.
 — Friedr., Gärtner, Sonnenburgerstr. 27.
 — Emil, Händler, Stiftsplatz 3.
 — Heinrich, Händler, Sonnenburgerstr. 50b.
 — Julius, Heizer, Görlitzerstr. 1.
 — Ferdinand, Inwalide, Fischerstr. 73.
 — Friedrich, Inwalide, Schulstr. 11.
 — Karl, Inwalide, Mittelstr. 18.
 — Albert, Kanzleirat, Regierungsstr. 8.
 — Albert, Kaufmann, in Firma Gustav Clamann Nachf., Tabak- und Cigarren-fabrik, Nichtstr. 49. Wohnung Stiftspl. 11.
 — Ab., Klempner, Jüdenstr. 15.
 — Adolf, Kupferschmiedemeister, in Firma C. W. Michaelis Nachf., Nichtstr. 20.

Schulz, Christ., Rutscher, Schützenstr. 5.
 — Christ., Rutscher, Tuchmacherstr. 2.
 — Emil, Klempner, Fischerstr. 89.
 — Emil, Klempnermeister, gr. Oderstr. 38.
 — Felix, Kaufmann, gr. Scharnstr. 71.
 — Friedr., Kaufmann, Prinzenufer 1.
 — Gottfried, Rutscher, Ferdinandsstr. 13.
 — Karl, Kellner, Carlstr. 21c.
 — Karl, Kohlenhändler, gr. Müllroserstr. 42.
 — Otto, Krankenwärter, Buschmühlenweg 21.
 — Otto, Rutscher, Nichtstr. 37.
 — Wilhelm, Inwalide, Forststr. 1.
 — Wilh., Kellner, Tuchmacherstr. 22.
 — Ad., Landbriefträger, Tuchmacherstr. 15.
 — Herm., Leutnant, Fürstenwalderstr. 17.
 — Julius, Lokomotivheizer, Tunnelstr. 6.
 — Lederzurichter, Tuchmacherstr. 67.
 — Wilh., Lokomotivführer, Dresdenerstr. 3.
 — Wilh., Lokomotivheizer, gr. Müllroserstr. 38.
 — Eduard, Musiker, Schulstr. 6.
 — Ernst, Maurer, gr. Scharnstr. 9.
 — Gust., Maurer, Bergstr. 66.
 — Hugo, Mag.-Bür.-Diätar, Leipzigerstr. 23b.
 — Karl, Magistratsassistent, Linden 4.
 — Konrad, Magistrats-Sekretär, Anger 31.
 — Robert, Maler, gr. Müllroserstr. 67.
 — Ludwig, Maurer, Lessingstr. 15.
 — Rob., Maurer, Fischerstr. 90.
 — Aug., Ober-Post-Assist., Gursch'schestr. 1.
 — Ernst, Ober-Postassistent, Leipzigerstr. 13.
 — Gust., Orgelbauer, Roßmarkt 26.
 — Albert, Prokurist, gr. Scharnstr. 40.
 — Aug., Pförtner, gr. Oderstr. 68.
 — Emil, Polizeisergeant, Breitestr. 12/13.
 — Georg, Porzellanmalereibes., Anger 24, Ge-schäft Gubenerstr. 1.
 — Heinrich, Privatier, Bergstr. 29.
 — Otto, Porzellanmalerei, Anger 9.
 — Paul, Postassistent, Breitestr. 4.
 — Paul, Polizeisergeant, Berlinerstr. 11.
 — Paul, Post-Assist., gr. Scharnstr. 75.
 — Reinh., Postschaffner, Collegienstr. 6.
 — Rob., Postsekretär, Tzschekschnow. Oberweg 2.
 — Richard, Posamentier, gr. Scharnstr. 75.
 — Wilh., Postschaffner, Neuer Markt 5.
 — Heinrich, Restaurateur, Kellenspring 11.
 — Heinrich, Regier.-Assessor, Thilestr. 7.
 — Karl, Rentier, Linden 10.
 — Karl, Restaurateur, Marktplatz 7.
 — Paul, Reg.-Kanzlist, Uferstr. 1.
 — Rud., Rentier, gr. Scharnstr. 71.
 — Paul, Restaurateur, Roßmarkt 26.
 — Rob., Restaurateur, Tuchmacherstr. 70.
 — Karl, Rollkutscher, Kellenspring 11.
 — Otto, Sattler, gr. Müllroserstr. 63.
 — Wilh., Schankwirt, Sonnenburgerstr. 55.
 — Wilhelm, Schiffer, Tuchmacherstr. 31.
 — Aug., Schlosser, Peizerstr. 1.
 — Ferd., Schlossermeister, Forststr. 4.
 — Gottfried, Schlossermeister, gr. Scharnstr. 9.

Schulz, Heinr., Schlosser, Holzhofstr. 22.
 — Herm., Schlosser, Berlinerstr. 14.
 — Herm., Schlossermstr., Leipzigerstr. 11, Geschäftslokal Leipzigerstr. 7.
 — Herm., Schlosser, gr. Müllroferstr. 23b.
 — Karl, Schlosser, Berlinerstr. 23.
 — Karl, Schlosser, Cottbusserstr. 6.
 — Oskar, Schlosser, Tunnelstr. 11.
 — Paul, Schlosser, Halbestadt 5.
 — Paul, Schlosser, gr. Müllroferstr. 23b.
 — Wilh., Schlosser, Neuer Markt 2a.
 — Wilh., Schlosser, gr. Oderstr. 34.
 — Aug., Schmied, Kiebergasse 3.
 — Ernst, Schmied, Weidendam 3a.
 — Herm., Schmied, Cüstrinerstr. 22.
 — Wilh., Schmied, Beeskowerstr. 2.
 — Wilh., Schmied, Cottbusserstr. 3.
 — Gottfr., Schneidermstr., gr. Scharrnstr. 68.
 — Karl, Schneider, gr. Scharrnstr. 32.
 — Wilh., Schneidermstr., Linden 2.
 — Adolf, Schriftfeger, Holzhofstr. 18.
 — Paul, Schriftfeger, gr. Müllroferstr. 54 55.
 — Ernst, Schuhmacher, gr. Müllroferstr. 51.
 — Ferd., Schuhmachermstr., Carlstr. 7.
 — Franz, Schuhmacher, Cottbusserstr. 9.
 — Gust., Schuhmacher, Leopoldstr. 6.
 — Heinr., Schuhmacher, Cüstrinerstr. 15a.
 — Herm., Schuhmacher, Cüstrinerstr. 33b.
 — Karl, Schuhmacher, gr. Müllroferstr. 83.
 — Otto, Schuhmacher, Schützenstr. 4.
 — Karl, Seilermstr., Fischerstr. 64.
 — Franz, Sergeant, Logenstr. 9 10.
 — Wilh., Sergeant, Fürstenwalderstr. 35.
 — Adolf, Sparsassenbuchh., Holzhofstr. 18.
 — Aug., Steinfeger, Sonnenburgerstr. 27.
 — Wilh., Stellmacher, Sophienstr. 5.
 — Aug., Steuererheber, Hofmarkt 19.
 — Paul, Steuererheber, Carlstr. 30.
 — Johannes, Königl. Steuer-Kontrollleur a. D., Sonnenburgerstr. 60d.
 — Ludwig, Stellerrat, Leßingstr. 1.
 — Hans, Tischler, Halbestadt 19.
 — Heinr., Tischler, Beeskowerstr. 9.
 — Heinr., Tischler, Carlstr. 7.
 — Ludwig, Tischler, Cüstrinerstr. 18.
 — Wilh., Tischler, Theaterstr. 3.
 — Adolf, Töpfermstr., Leipzigerstr. 16a.
 — Ernst, Töpfer, Berlinerstr. 43 44.
 — Karl, Unteroffizier, Collegienstr. 14.
 — Wilh., Wagenführer, Luckauerstr. 22.
 — Mich., Wagenlackierer, Fischerstr. 24 25.
 — Heinr., Weichensteller I. Kl. gr. Müllroferstr. 78.
 — Gustav, Weichensteller, Carlstr. 21i.
 — Rud., Weichensteller, Cottbusserstr. 8.
 — Hugo, Werkführer, gr. Müllroferstr. 16.
 — Emil, Zimmermann, Schützenstr. 13.
 — Hugo, Zimmermann, Sonnenburgerstr. 50.
 — Rob., Zimmermann u. Baunternehmer, Sonnenburgerstr. 50.
 — Wilh., Zimmermann, Bergstr. 54a.

Schulz, Wilh., Zimmermann, Berlinerstr. 31 32.
 — August, kl. Müllroferstr. 1.
 — Eleonore, Arbeiterin, Sophienstr. 22.
 — Luise, Arbeiterin, Berlinerstr. 21.
 — Luise, Arbeiterin, gr. Scharrnstr. 31.
 — Marie, Arbeiterin, Rosenstr. 72.
 — Minna, Arbeiterin, Berlinerstr. 43/44.
 — Wilhelmine, Arbeiterin, Berlinerstr. 20.
 — Wilhelmine, Arbeiterin, gr. Müllroferstr. 36.
 — Wilhelmine, Arbeiterin, Mittelstr. 10.
 — Karoline, Aufwärterin, Leßingstr. 15.
 — Marie, Aufwärterin, Görlitzerstr. 21.
 — Fräulein, Aufwärterin, gr. Müllroferstr. 19.
 — Pauline, Aufwärterin, Fischerstr. 51a.
 — Karoline, Eigentümerin, Wiesenplan 49.
 — Emilie, verw. Eisenb.-Stat.-Assistent, gr. Müllroferstr. 54 55.
 — Margarethe, Fräulein, Anger 12.
 — Marie, Fräulein, Berlinerstr. 23.
 — Minna, Fräulein, Collegienstr. 11.
 — Frl., Geschwister, Kellenspring 3 4.
 — Aug., Handarbeiterin, Halbestadt 33.
 — Auguste, verw. Lehrerin, Croßenerstr. 6.
 — verw. Kaufmann, Kolonialwaren u. Destillation, gr. Müllroferstr. 51.
 — Anna, Plätterin, Hanewald 9.
 — Elise, Plätterin, Bischofstr. 8.
 — Marie, Plätterin, Berlinerstr. 43 44.
 — Pauline, Putzmacherin, Regierungsstr. 22.
 — Amalie, Rentiere, Nichtstr. 87.
 — Wilhelmine, Rentiere, Croßenerstr. 5.
 — Anna, Schneiderin, gr. Müllroferstr. 4.
 — Marie, Schneiderin, Fischerstr. 94/95.
 — Auguste, verw. Stallmstr., Marktpl. 7.
 — Aug., Stepperin, Brückthorstr. 4.
 — Pauline, Verkäuferin, gr. Müllroferstr. 23b.
 — Luise, Viktualienhändlerin, Collegienstr. 15.
 — A., Wajchfrau, Fischerstr. 26.
 — Marie, Wajcherin, Rosenstr. 4.
 — Anna, Witwe, gr. Müllroferstr. 4.
 — Anna, Witwe, gr. Oderstr. 66.
 — Anna, Witwe, gr. Scharrnstr. 67.
 — Alma, Witwe, Leipzigerstr. 23b.
 — Aug., Witwe, Fürstenwalderstr. 33 d.
 — Aug., Witwe, Luckauerstr. 11.
 — Aug., Witwe, gr. Müllroferstr. 17.
 — Aug., Witwe, kl. Müllroferstr. 21.
 — Aug., Witwe, gr. Müllroferstr. 18.
 — Aug., Witwe, gr. Scharrnstr. 31.
 — Aug., Witwe, Schützenstr. 16.
 — Beate, Witwe, Leipzigerstr. 1a.
 — Christiane, Witwe, Carlstr. 14.
 — Emilie, Witwe, Bergstr. 5.
 — Emilie, Witwe, Croßenerstr. 5.
 — Emilie, Witwe, Dresdenerstr. 16.
 — Emma, Witwe, Forststr. 3.
 — Felicia, Witwe, Beeskowerstr. 3.
 — Friederike, Witwe, kl. Müllroferstr. 18.
 — Friederike, Wilhelmsplatz 6/9.
 — Johanna, Witwe, Magazinplatz 1.

Schulz, Karoline, Witwe, Kellenjpring 11.
 — Karoline, Witwe, Leb. Mauerstr. 3.
 — Karoline, Witwe, Ziegelstr. 21.
 — Klara, Witwe, Bergstr. 10.
 — Luise, Witwe, Berlinerstr. 23.
 — Luise, Witwe, Junkerstr. 14.
 — Luise, Witwe, Luckauerstr. 8.
 — Marie, Witwe, Bergstr. 5a.
 — Marie, Witwe, Fischerstr. 26.
 — Marie, Witwe, gr. Müllroferstr. 75.
 — Marie, Witwe, Platz a. Schützenhause 7.
 — Marie, Witwe, Rosenstr. 34.
 — Marie, Witwe, Rosenstr. 72.
 — Marie, Witwe, Sandstr. 8a.
 — Pauline, Witwe, Schützenstr. 8.
 — Wilhelmine, Witwe, Fischerstr. 49.
 — Wilhelmine, Witwe, Mittelstr. 14.
 — Wilhelmine, Tuchmacherstr. 41.
 — Wilhelmine, Witwe, Tuchmacherstr. 76.
 — Witwe, gr. Müllroferstr. 64.
 — Witwe, Tuchmacherstr. 4.

Schulz-Kedlich, Witwe, Wilhelmpl. 23.

† **Adolf Schulz Söhne**, Eisen- u. Kurzwarenhandlg. (A 275), Oderstr. 24. Inh. Kaufmann Bernh. Dallwitz, Oderstr. 24 u. Kaufmann Hugo Christophel, Zimmerstr. 3.

† **S. Schulz & Co.**, Gelbgießerei (A 99), Ziegelstr. 14, ☐= 22. Inhaber Ingenieur Herm. Brandenburg, Ziegelstr. 23, und Fabrikbes. Herm. Schulz, Ziegelstr. 14.

† **Carl Schulze**, Bäckerei (1545), Wilhelmpl. 1. ☐= 240.

† **Carl Schulze**, Steinmehlgerei (A 1), Fürstenwalderstr. 7. ☐= 138. Wohnung Fürstenwalderstr. 53.

† **M. W. Schulze**, Expeditionsgeschäft und Kohlenhandel (377), Nichtstr. 63a, ☐= 81. Inh. Kaufm. Wilhelm Magdeburg u. Kaufmann Richard Magdeburg.

† **C. V. Schulze**, Weißgerberei (A 170), Kiebergasse 4. Inhaber Carl Schulze.

† **Herm. Schulze**, Weißgerberei, Woll- u. Fellhandlung (A 326), Kiebergasse 5.

Schulze, Aug., Arbeiter, Schmalzstr. 5.
 — Christian, Arbeiter, Leipzigerstr. 8.
 — Eduard, Arbeiter, Sonnenburgerstr. 20.
 — Ernst, Arbeiter, Croßenerstr. 27.
 — Ferd., Arbeiter, gr. Müllroferstr. 82.
 — Gustav, Arbeiter, Rosenstr. 37.
 — Hermann, Arbeiter, Ruhnen 13.
 — Karl, Arbeiter, Luckauerstr. 12.
 — Karl, Arbeiter, Leipzigerstr. 17c.
 — Karl, Arbeiter, Weidendam 3b.
 — Otto, Arbeiter, Linden 29.
 — Reinhold, Arbeiter, gr. Müllroferstr. 9.
 — Herm., Bäckerstr., Leipzigerstr. 9.
 — Hermann, Bäckerstr., Linden 19.
 — Rud., Bäckerstr., Blumenstr. 5.
 — Wilhelm, Gärtneribes., Leipzigerstr. 21.
 — Ferd., Bergbesitzer, Bergstr. 49.

Schulze, Wilh., Böttcherstr., Junkerstr. 7.
 — Wilh., Böttcher, Cüstrinerstr. 33d.
 — Paul, Briefträger, Blumenstr. 12b.
 — Herm., Brunnenmacher, Roßmarkt 22.
 — Karl, Büreau Gehilfe, Fürstenwalderstr. 17.
 — Richard, Buchhalter, Fischerstr. 83.
 — Heincr., Eisenbahn-Betriebs-Sekretär a. D., Lessingstr. 1.
 — Ernst, Fabrikbesitzer, Roßstr. 2.
 — Heincr., Fischerstr., Fischerstr. 89.
 — Herm., Fischerstr., Fischerstr. 62.
 — Gottlieb, Gastwirt, Bischofstr. 25.
 — Heincr., Gastwirt, Tuchmacherstr. 43.
 — Friedr., Gepäckträger, Carlstr. 6.
 — Karl, Gerichtsdienner, Roßmarkt 2a.
 — Friedrich, Handelsmann, Tuchmacherstr. 65.
 — Otto, Kgl. Hegemstr. a. D., Leipzigerstr. 19f.
 — Friß, Eis.-Güterexpedient a. D., Leipzigerstr. 11.
 — Karl, Inwalide, Cüstrinerstr. 15b.
 — Karl, Inwalide, Sophienstr. 6.
 — Aug., Kohlenhändler, Görligerstr. 5.
 — Christian, Landwirt, Fürstenwalderstr. 48b.
 — Paul, Landwirt, Bergstr. 64.
 — Andreas, Lokomotivführer, Carlstr. 8.
 — Herm., Lokomotivf., Fürstenwalderstr. 55.
 — Herm., Lokomotivführer, Tunnelstr. 6.
 — Georg, Maler, Cüstrinerstr. 33e.
 — Karl, Maurer, Sonnenburgerstr. 60e.
 — Karl, Maurer, kl. Müllroferstr. 24.
 — Reinhold, Maurer, Wasserstr. 2.
 — Wilh., Maurer, kl. Müllroferstr. 2.
 — Ernst, Meier, Croßenerstr. 31.
 — Reinhold, Musiker, Pl. a. Schützenhause 2.
 — Ferd., Oberfeuerwehrmann, Wasserstr. 2.
 — Heincr., Ofensezer, gr. Müllroferstr. 84.
 — Adalbert, Postinspektor, Lessingstr. 13.
 — Hermann, Rentier, Fürstenwalderstr. 17.
 — Wilh., Restaurateur, gr. Oderstr. 14.
 — Karl, Schirmfabrikant, gr. Scharnstr. 29.
 — Gustav, Schlosser, Rosenstr. 63.
 — Herm., Schlosser, Blumenstr. 12b.
 — Gust., Schneiderstr., Lindenstr. 22/23.
 — Jul., Schuhmacher, Nichtstr. 70.
 — Ernst, Schuldiener, Nichtstr. 5.
 — Max, Tapezierer, gr. Oderstr. 37.
 — Jul., Töpfer, Tuchmacherstr. 3.
 — Herm., Viceseldwebel, Neuer Markt 7b.
 — Friedr., Wagenmstr., Carlstr. 27.
 — Theodor, Weichensteller, Carlstr. 28.
 — Friß, Zahlmeister, Friedrichstr. 1.
 — Wilh., Zimmermann, Görligerstr. 20.
 — Auguste, Arbeiterin, Oderstr. 59.
 — Auguste, Aufwärterin, gr. Scharnstr. 38.
 — Emma, verw. Postsekretär, kl. Scharnstr. 19.
 — Ernestine, Rentiere, Fürstenwalderstr. 55.
 — Anna, verw. Rentant, Leipzigerstr. 32.
 — Marie, verw. Restaurateur, gr. Oderstr. 50.
 — Bertha, Witwe, Carlstr. 26.
 — Karoline, Witwe, Lessingstr. 13.
 — Elisabeth, Witwe, Fischerstr. 36.

Schulze, Emilie, Witwe, Fischerstr. 62.
 — Luise, Witwe, Carlstr. 26.
 — Marie, Witwe, Gelbe Presse 5.
 — Wilhelmine, vw. Steuereinnnehmer, Carlstr. 21.
 — Witwe, Nichtstr. 64.
 — Anna, Fräulein, Anger 33.
Schulzendorf, Ferd., Eisendreher, gr. Oderstr. 65.
 — Ottilie, Eigentümerin, Weidendam 6.
 — Bertha, Witwe, Sonnenburgerstr. 17.
Schülze, Karl, Kesselheizer, Anger 16.
Schülzki, Paul, Bürovorst., Gubenerstr. 21c.
Schumacher, Mich., Arb., kl. Müllroserstr. 2f.
 — Ad., Restaurateur, Junkerstr. 14.
† **S. Schumann**, Weiß-, Braun- und
 Werderschbier = Brauerei (1595), Junker-
 straße 9. ☞ 258. Zuh. Fritz Schumann,
 Junkerstr. 10.
† **Otto Schumann**, Tuchhandlung (A 310),
 gr. Scharnstr. 34.
Schumann, Ernst, Arbeiter, Hofmarkt 9.
 — Joh., Arbeiter, gr. Müllroserstr. 64.
 — Karl, Bremser, Leipzigerstr. 28.
 — Adolf, Eigentümer, Schulstr. 3.
 — Wilh., Eigentümer, gr. Fruchtstr. 3.
 — Hermann, Fleischer, Cüstrinerstr. 44.
 — Karl, Geh. Reg. = u. Schulrat, Linden 20.
 — Martin, Invalide, Bahnhofstr. 15a.
 — Wilh., Kaufm. u. Schneidermstr., Marktpl. 7.
 — Adolf, Korbmachermstr., Junkerstr. 4.
 — Friedr., Korbmachermstr., gr. Scharnstr. 34.
 — Wilh., Musiker, Holzhoßstr. 19.
 — Karl, Schlosser, Schulstr. 3.
 — Wilh., Schneider, gr. Müllroserstr. 82.
 — Karl, Schuhmacher, Tuchmacherstr. 22.
 — Aug., Tischlermstr., Sonnenburgerstr. 25.
 — Ad., Schuldienner, gr. Oderstr. 28.
 — Konr., Zahntechniker, Regierungsstr. 5.
 — Amalie, Besitzerin, Cüstrinerstr. 24.
 — Friederike, Bierverlegerin, Breitestr. 15.
 — Aug., Witwe, Tunnelstr. 8.
 — Emma, Witwe, Buschmühlenweg 7.
 — Henriette, Rentiere, Bergstr. 54.
 — Witwe, Fürstenwalderstr. 38.
 — Wilhelmine, Witwe, Rosenstr. 6.
Schummel, Jul., Arbeiter, gr. Scharnstr. 8.
 — Christian, Maurer, Sonnenburgerstr. 42.
Schummert, Paul, Lehrer, Stiftsplatz 6.
 — Marie, Witwe, Tischschneidner Oberweg 1.
Schupke, Wilh., Stationsgehülfe, Bahnhofstr. 22.
Schur, Marie, verw. Bahnhofsvorsteher, Ziegel-
 straße 18.
 — Luise, Witwe, kl. Müllroserstr. 24.
 — Ernestine, Witwe, Tuchmacherstr. 23.
Schurack, Aug., Schneidermstr., Junkerstr. 23.
 — Marie, Witwe, Rosenstr. 57.
Schurc, Wilh., Bautechniker, Bergstr. 64.
Schurig, Wilh., Rentier, gr. Oderstr. 50.
Schust, Ad., Arbeiter, Weidendam 4a.
 — Ernst, Pensionär, Schützenstr. 22.
 — Paul, Tischler, Junkerstr. 9.

† **Adolph Schuster**, Apothekenbesitzer,
 Kugel-Apothek (A 350), Regierungsstr. 10.
 ☞ 299.
Schuster, Paul, Arbeiter, gr. Müllroserstr. 6.
 — Heinr., Sattler, Tuchmacherstr. 19.
 — Henriette, Witwe, gr. Müllroserstr. 9.
Schütt, Ernst, Arbeiter, Bergstr. 7.
Schüttke, Friederike, Witwe, Berlinerstr. 14.
Schüttko, Jos., Arbeiter, gr. Müllroserstr. 63c.
Schüttpelz, Franz, Schneidermstr., gr. Scharn-
 straße 41.
Schütz, Gust., Arbeiter, Cüstrinerstr. 20.
 — Martin, Arbeiter, Lessingstr. 16.
 — Theodor, Arbeiter, Bergstr. 29.
 — Wilh., Arbeiter, Fischerstr. 91.
 — Adolf, Kaufmann, Neuer Markt 5.
 — Franz, Korbmachermstr., Bischoffstr. 8.
 — August, Lehrer, Magazinplatz 2.
 — Max, Malermstr., gr. Oderstr. 9.
 — Gust., Nachtwächter, gr. Scharnstr. 75.
 — Otto, Packmstr., Carlstr. 21i.
 — Herm., Telegraphen-Assistent, Louisenstr. 7.
 — Paul, Privatier, Croßenerstr. 7.
 — Paul, Schlosser, Blumenstr. 15.
 — Auguste, Wäscherin, Rosenstr. 2.
v. Schütz, Max, Leutnant, Gubenerstr. 38.
Schütze, Theodor, Handelsmann, Anger 23.
 — Friedr., Rangierer, Cottbusserstr. 1.
 — Ernst, Werfführer, gr. Müllroserstr. 53.
Schütze, Herm., Schuldiener, Forststr. 6.
Schütze, Aug., Arb., Platz am Schützenh. 8.
† **M. Schwabach Nachf.**, Lumpenhandl.
 (A 350), Bischoffstr. 28. ☞ 96. Zuh.
 Kaufmann Leopold Fabus, Junkerstr. 9.
Schwabach, Hugo, Dr., Assistenzarzt, große
 Oderstr. 68.
† **Albert Schwabe**, Uhrenhandlung
 en gros (A 155), Oderstr. 29.
Schwabe, Aug., Arbeiter, Cüstrinerstr. 33c.
 — Ed., Bäcker, Leopoldstr. 6.
 — Gotthelf, Postschaffner, Dresdenerstr. 19.
 — Rob., Maurer, Weidendam 5.
Schwäbisch, Aug., Arbeiter, Croßenerstr. 22.
 — Christian, Arbeiter, Croßenerstr. 5.
 — Wilh., Arbeiter, kl. Müllroserstr. 2f.
 — Gust., Invalide, Sophienstr. 9.
 — Friedr., städt. Nachtwächter, Bachgasse 2.
Schwabe, Gust., Vorhloffer, Blumenstr. 12a.
Schwäbt, Julius, Arbeiter, Schützenstr. 11.
Schwager, Aug., Arbeiter, Tuchmacherstr. 9.
Schwalbach, Joh., Zugführer, Carlstr. 21h.
Schwalbe, Emil, Arbeiter, Wachsbleiche 1.
 — Karl, Arbeiter, Sonnenburgerstr. 14.
 — Ernst, Eigentümer, Neuer Markt 2.
 — Wilh., Eigentümer, Sonnenburgerstr. 17.
 — Wilh., Holzschneider, Sonnenburgerstr. 49.
 — Wilh., Maurer, Sonnenburgerstr. 42.
 — Heinr., Zimmermann, Dammeistergasse 1.
 — Heinr., Zimmermann, Sonnenburgerstr. 49.
 — Karoline, Kochfrau, Stiftsplatz 6.

Schwan, Rud., Buchdrucker, Holzhofstr. 16.
 — Franz, Maschinemstr., Halbestadt 5.
Schwandt, Ferd., Arbeiter, Bergstr. 62.
 — W., Gärtner, gr. Fruchtstr. 2.
 — Max, Postschaffner, Leopoldstr. 8.
 — Fried., Schneidemstr., Neuer Markt 5a.
 — Heinr., Schneidemstr., gr. Oderstr. 4.
Schwanebeck, Heinr., Schuhm., Carlstr. 32.
Schwank, Herm., Schuhmacher, gr. Müllroserstr. 11.
Schwantke, Rud., Schuhmacher, Carlstr. 3.
Schwänzer, Reinhold, Arbeiter, Wiesenstr. 8a.
Schwarz, Otto, Apotheker a. D., Platz am Carthaus 1.
 — Julius, Arbeiter, Platz am Carthaus 1.
 — Benjamin, Fischermstr., Fischerstr. 38.
 — Karl, Fischermstr., Fischerstr. 59.
 — Wilh., Fischer, Huttenstr. 7.
 — Hermann, Kaufmann, Ziegelstr. 16.
 — Herm., Lehrer, Leipzigerstr. 17a.
 — Karl, Lokomotivführer, Carlstr. 30.
 — Wilh., Postschaffner, gr. Müllroserstr. 65a.
 — Traugott, pens. Schuhmann, Bergstr. 12.
 — Adolf, Töpfer, Fischerstr. 38.
 — Ernestine, Arbeiterin, Platz am Schützenh. 8.
 — Agnes, Witwe, Croßenerstr. 9.
 — Agnes, Witwe, Fischhandlung, Ziegelstr. 22.
 — Friederike, Witwe, Ziegelstr. 16.
Schwarze, Ernst, Fischermstr., Fischerstr. 96.
 — Herm., Fischermstr., Fischerstr. 81.
 — Wilh., Fischermstr., Fischerstr. 78.
 — Erdmann, Weichensteller, Fischerstr. 61.
 — Auguste, Witwe, Fischerstr. 81.
† Wilhelm Schwarz, Traiteur, (A 13), Regierungstr. 19.
Schwarz, Karl, Arbeiter, Beresinchen 7.
 — Karl, Arbeiter, Bergstr. 4.
 — Herm., Arbeiter, Ziegelstr. 24.
 — Friedrich, Dr. Assistenzarzt, Fürstenwalderstraße 34.
 — Fritz, Buchhalter, Croßenerstr. 6.
 — Benjamin, Fischermstr., Fischerstr. 57.
 — Karl, Colonialwaarenhdl., Leipzigerpl. 1.
 — Albert, Eisenbahnschaffner, Carlstr. 25.
 — Heilmann, Handelsmann, Rosenstr. 36.
 — Herm., Heizer, Cottbusserstr. 2.
 — Fritz, Kaufmann, Carlstr. 21c.
 — Paul, Kolporteur, Nichtstr. 17.
 — Otto, Kupferschmied., Sophienstr. 10h.
 — Herm., Maler, Fischerstr. 28.
 — Fried., Orgelbauer, Buschmühlenweg 15.
 — Gust., Schlosser, Forststr. 2.
 — Johann, Schneidemstr., Schmiedegasse 5.
 — Paul, Schlosser, Nichtstr. 30.
 — Karl, Schuhmachermstr., Halbestadt 11.
 — Emil, Schuhmacher, Wasserstr. 1.
 — Waldemar, Sergeant, Sonnenburgerstr. 50c.
 — Julius, Tischler, Carlstr. 14.
 — Emil, Traiteur, Regierungstr. 19.
 — Luise, verw. Fischermstr., Steingasse 3.

Schwarz, Ernestine, Fuhrgeschäft, Fürstenwalderstraße 17.
 — Karoline, verw. Lithograph, Dresdenerstr. 1.
 — Marie, Plätterin, Wilhelmsplatz 6/9.
 — Anna, verw. Prediger, Gubenerstr. 31a.
 — Emma, Rentiere, gr. Scharnstr. 27.
 — Bertha, Witwe, Park 13a.
 — Bertha, Witwe, Gubenerstr. 16a.
 — Emilie, Witwe, gr. Müllroserstr. 65a.
 — Emma, Witwe, Tuchmacherstr. 47.
 — Henriette, Witwe, Koßmarkt 6.
 — Luise, Witwe, Breitestr. 23a.
 — Marie, Witwe, Waschfrau, Fischerstr. 84.
 — Pauline, Witwe, Mittelstr. 21.
Schwarze, Emil, Bäckerstr., Schmiedegasse 2.
 — Marie, verw. Professor, Halbestadt 16.
 — Klara, Lehrerin, Halbestadt 16.
 — Marie, Musiklehrerin, Halbestadt 16.
Schwarzenhauer, Ewald, Magistrats-Sekret., Mühlengasse 7.
Schwarzer, Alb., Invalide, Croßenerstr. 27c.
Schwarzkopff, Hans, Leutnant, Sonnenburgerstraße 13a.
Schwarzlose, Karl, Barbier, Fürstenwalderstraße 44.
Schwarzmaier, Robert, Postverwalter a. D., Lebusser Mauerstr. 15.
Schwarzmeier, Emilie, Näherin, Breitestr. 4.
Schwarzschulz, Klara u. Elise, Rentieren, Louisenstr. 2.
Schwarz, Wilh., Arbeiter, Berlinerstr. 41.
Schwatlo, Karl, Stadtbaurat, Halbestadt 10.
Schwebel, Ernst, Eisendreher, kl. Fruchtstr. 2a.
Schwebisch, Hermann, Oberlehrer, Dr. phil., Berlinerstr. 31/32.
Schwede, Ernst, Arbeiter, Sandstr. 9a.
 — Karl, Zimmermann u. Eigentümer, Holzhofstr. 25.
 — Marie, Eigentümerin, Wiesenstr. 1a.
 — Auguste, Waschfrau, Fürstenwalderstr. 11.
Schwedler, Karl, Invalide, Sophienstr. 10i.
 — Paul, Instrumentenn., Sonnenburgerstr. 5.
 — Ferd., Kürschnermstr., gr. Scharnstr. 32.
 — August, Sergeant, Fürstenwalderstr. 34.
 — Wilh., Schlosser, Sophienstr. 10c.
 — Marie, Eigentümerin, Sonnenburgerstr. 5.
Schwedtke, Ernst, Gärtner, Leipzigerstr. 24.
Schwefel, Fried., Arbeiter, Tuchmacherstr. 47.
 — Johann, Invalide, Schützenstr. 14.
Schwefler, Ottilie, Witwe, gr. Scharnstr. 22.
Schweizer, Emil, in Firma Ad. Brandenburg Nachf., Destillation, Rum- u. Liqueurfabrik, Breitestr. 6.
v. Schwemler, Hellmuth, Hauptmann, Bahnhofstr. 12.
Schwengler, Marianne, Witwe, Fischerstr. 52.
Schwenk, Ernst, Maurer, Weidendamm 3a.
 — Marie, Aufwärterin, Wiesenstr. 5.
Schwenthoff, Herm., Tischermstr., gr. Oderstraße 38.

- Schwenn**, Erich, Oberfeuerwerker, Bischoffst. 6.
Schwenzer, Karl, Arbeiter, Gubenerstr. 17.
 -- Ernst, Arbeiter, Sandstr. 5.
 -- Karl, Arbeiter, Anger 16.
 -- Gottlieb, Arbeiter, kl. Müllroserstr. 2d.
 -- Hermann, Bureauassistent, Halbestadt 24.
 -- Auguste, Waschfrau, Bahnhofstr. 5a.
Schwertner, Ernst, Tischlermstr., Junkerstr. 9.
v. Schwichow, Ernst, Hauptmann, Lindenstr. 20.
Schwieger, Adolf, Ob.-Postdirekt., gr. Oderstr. 27.
Schwiegl, Aug., Tischlermstr., Fürstenwalderstr. 48f.
 -- Martha, Schneiderin, Fischerstr. 104.
 -- Emilie, Leichenwäscherin, Roßmarkt 13.
Schwiernert, P., Sanitätssergeant, Fischerstr. 7 8.
Schwierz, Hermann, Arbeiter, Weidendamm 5.
† Eugen Schwiecke, vorm. Adolph Sckerl, Expedition und Kohlenhandlung (A 34), Roßstr. 13. Inhab. Expeditur Eugen Schwiecke.
Schwing, Hermann, Hauptmann, Fürstenwalderstr. 49c.
Schwingenschlögel, Karoline, verw. Kaufmann, Theaterstr. 3.
Schwoch, Karl, Arbeiter, Leb. Mauerstr. 21.
Schwurgerichtssaal im Landgerichtsgebäude, Logenstr. 6.
Schnia, Josef, Wertmstr., kl. Cüstrimerstr. 2.
† Adolph Sckerl, Kolonialwaren-, Wein-, Drogen- u. Farbenhandlung, Destillation, (A 33), Croßenerstraße 2, ☎ 83. Inhaber Kaufmann Hugo Sckerl. Wohnung Roßstraße 13.
Sckerl, Adolf, Rentier, Croßenerstr. 2.
Scommoda, Louis, Schuhmachermstr., gr. Müllroserstr. 73.
Sebastian, Marie, Rentiere, Gubenerstr. 30/31.
Seck, Johannes, Schmied, Carlstr. 13.
Seebrecht, Albert, Lokomotivführ., Carlstr. 21g.
Seedorf, Marie, Putzmacherin, Anger 7.
Seeger, Emil, Arbeiter, Weidendamm 5.
Seehagen, Aug., Arbeiter, gr. Müllroserstr. 28.
 -- Karl, Arbeiter, Carlstr. 27.
 -- Otto, Bahnarbeiter, Fischerschn. Oberweg 3.
Seel, Wilh., Fischer, Fischerstr. 87.
 -- Karl, Schlosser, Leipzigerstr. 21e.
 -- Paul, Tischler, Tuchmacherstr. 14.
Seeländer, Leberecht, Gendarmeriewachtmeister a. D., Holzhofstr. 10.
Seele, Herm., Gefindevermiet., Tuchmacherstr. 16.
 -- Franz, Seilermstr., Berlinerstr. 9.
 -- Auguste, Arbeiterin, Neuer Markt 2a.
Seelmann, Karl, Hauptmann, Lessingstr. 16.
Seeler, Martin, Arbeiter, gr. Müllroserstr. 61.
v. Seelhorst, Friedrich, Oberleutnant, Fürstenwalderstr. 49c.
Seelig, Hermann, Arbeiter, Sonnenburgerstr. 5.
 -- Wilh., Arbeiter, Fischerstr. 40.
 -- Wilhelm, Bahnwärter a. D., Anger 16.
 -- Ernst, Eigentümer, Bergstr. 40.
 -- Friedr., Eigentümer, Luckauerstr. 24.
 -- Johann, Militärinvalid, Louisenstr. 8a.
Seelig, Klara, Witwe, Rosenstr. 80.
 -- Luise, Witwe, Gubenerstr. 18.
Seeliger, August, Arbeiter, Blumenstr. 15.
 -- Gottlieb, Dvertelegraphenassistent, Anger 2.
 -- Otto, Schuhmacher, gr. Müllroserstr. 84.
Seelisch, Albert, Arbeiter, Schützenstr. 21.
 -- Samuel, Waffnenmstr., Sonnenburgerstr. 10.
Seemann, Karl, Kastellan, gr. Oderstr. 53/54.
 -- Karl, Schmied, kl. Fruchtstr. 3b.
Seepold, Karl, Schuhmacher, Zimmerstr. 1.
 -- Gottfried, Schuhmachermstr., gr. Scharrnstr. 73.
Seepoldt, Fritz, Instrumentenmacher, gr. Müllroserstr. 34.
 -- Gustav, Invalide, Louisenstr. 3.
 -- Luise, Witwe, Stiftsplatz 7.
Seesau, Karl, Schuhmachermstr., Fischerstr. 92.
Seewald, Friedr., Kutscher, Luckauerstr. 25.
 -- Pauline, Rentiere, Dresdenerstr. 23.
Segau, Levin, Handelsmann, Tuchmacherstr. 74.
Segger, Alfred, Tischler, Rosenstr. 88.
Segor, Franz, Gelbgießer, Berlinerstr. 1.
 -- Wilh., Witwe, Ziegelstr. 21.
Sehring, Friedr., Kassenbote, Ziegelstr. 34.
Seichter, Emanuel, Barbier, Berlinerstr. 3/4.
Seide, Hermann, Schuhmachermstr., Carlstr. 13.
Seidel, Ernst, Arbeiter, Carlstr. 27.
 -- Heinrich, Arbeiter, Leipzigerstr. 10.
 -- Georg, Gerichtskanzlist, gr. Oderstr. 56.
 -- Aug., Schneidermstr., Collegienstr. 5.
 -- Otto, Tischler, Bergstr. 5a.
 -- Ernst, Töpfer, kl. Fruchtstr. 3b.
 -- Johanna, Krankenschwägerin, Kellenspring 3/4.
 -- Pauline, Oberhebamme, gr. Oderstr. 20.
 -- Auguste, Witwe, Halbestadt 1.
 -- Henriette, Witwe, Carlstr. 33.
Seidemann, Franziska, vw. Lehrer, Wilhelmplatz 6 9.
Seidenfabrik, ehem., Croßenerstr. 1, Lemy'sche Erben.
Seidler, Wilh., Schuhmacher, Leopoldstr. 7.
 -- Emil, Tischler, Neuer Markt 2.
Seidlitz, Ernst, Anstreicher, Anger 2.
Seifert, August, Arbeiter, Bergstr. 17.
 -- Karl, Grubenarbeiter, Berlinerstr. 35.
 -- Franz, Bäckerstr., Nichtstr. 73.
 -- Gustav, Buchhalter, Rosenstr. 22.
 -- Adolf, Schuhmacher, Rosenstr. 57.
 -- Karl, Schuhmachermstr., Carlstr. 21c.
 -- Hermann, Schuhmachermstr., Carlstr. 2.
 -- Wilh., Schuhmachermstr., Sonnenburgerstr. 45.
 -- Johann, Stärkemstr. a. D., gr. Fruchtstr. 8.
 -- Franz, Tischler, Blumenstr. 13b.
 -- Karl, Vorjochlöcher, Carlstr. 36.
 -- verw. Regierungssekretär, Linden 4.
 -- Karoline, Witwe, Bergstr. 1.
Seiffert, Wilh., Bauschreiber, Logenstr. 7.
 -- August, Invalide, Rosenstr. 57.
 -- Karl, Magistratsbote, Sophienstr. 10e.
 -- Karl, Schneider, Nichtstr. 22.
Seifa, Luise, Witwe, Fischerstr. 30.

- Seilberger**, Emil, Handschuhmach., Louisenstr. 3.
Seiler, Karl, Arbeiter, Berlinerstr. 23.
 — Richard, Droschkenbesitzer, Kofßstr. 4.
 — Ernst, Schneidernstr., Tuchmacherstr. 38.
 — Georg, Tischler, gr. Müllroserstr. 36.
Seiling, Ferd., Bäckerstr., gr. Müllroserstr. 48.
Seilkopf, Karl, Vorschullehrer, Linden 11.
Seipelt, Osw., Tischler, Bahnhofstr. 15b.
 — Math., Witwe, Gubenerstr. 23.
Seipolt, Marie, Witwe, Sandstr. 14.
Seiring, Wilhelm, Schuhmacher, Regierungsstr. 2.
 — Minna, Arbeiterin, Wiesenstr. 14.
Sefer, Gottlieb, Schneider, Tuchmacherstr. 31.
Selbach, Franz, Restaurateur, Regierungsst. 1.
Selchow, Karl, Schuhmacher, Carlstr. 10.
 — Martha, Arbeiterin, Fischerstr. 34.
Selig, Eduard, Arbeiter, Zimmerstr. 4.
 — Ernst, Arbeiter, Wasserstr. 2.
 — Fritz, Kutscher, Holzmarkt 4.
 — Karl, Kutscher, Schmiedegasse 5.
Seliger, Wilh., Kaufm., Thilestr. 7.
Selke, Georg, Major, Hohenzollernstr. 4.
Sellack, Georg, Friseur, gr. Scharnstr. 42,
 Wohnung Nichtstr. 23.
 — Max, Schuhmacher, kl. Müllroserstr. 25.
Selle, Karl, Tuchmacher, Görlitzerstr. 14.
Sellin, Bertha, Witwe, Nichtstr. 31.
Schweitschack, Joh., Arbeiter, Fischerstr. 78.
 † **Sembach**, Gold- u. Silberwarenhdlg. (1553), große Scharnstraße 44. Inhaber Gustav Sembach.
 † **G. C. F. Sembach**, Hutgeschäft (1552), gr. Scharnstr. 44. Inh. Gustav Sembach.
Sembach, Karl, Privatier, Collegienstr. 9.
Sember, Karl, Schmied, Reizerstr. 8.
Semf, Johann, Arbeiter, gr. Müllroserstr. 61.
Seminar für Lehrerinnen, Theaterstr. 11.
Semmler, Herm., Schlosser, Berlinerstr. 34.
Sempke, Karl, Arbeiter, kl. Müllroserstr. 20.
Semrau, Wilh., Schneidernstr., Leipzigerplatz 2.
Sehr. v. Senden-Vibran, Karl, Ober-Reg.-Kat, Anger 11.
Seuff, Otto, Sattler, Cottbuserstr. 2.
Seufft, Jul., pens. Eisenbahn-Betriebs-Sekret., Bergstr. 65.
Seustleben, Wilh., Telegraphenassistent., Görlitzerstraße 22.
 — Alb., Postverwalter a. D., Görlitzerstr. 21.
Sennwald, Aug., Ausbesserin, Linden 10.
Seppe, Franz, Tischler, Fischerstr. 70.
Serger, Paul, Rentier, Junkerstr. 8.
Sering, Friedr., Eisenbahn-Betriebs-Sekret., Görlitzerstr. 13.
Seschowa, Franziska, Fräulein, Handschuhwäscherin, Berlinerstr. 23.
Settnik, Minna, Witwe, Sophienstr. 23.
Setzen, Karl, Schuhmacher, Carlstr. 27.
Setkorn, Martin, Arbeiter, Schützenstr. 14.
Seule, Otto, Maurer, Kofßmarkt 27.
Sevin, Luise, Rentiere, Gubenerstr. 40.
- Sewerin**, Wilh., Kassenbote, Am Graben 2.
Seudel, Ernst, Eisenbahn-Betriebs-Sekretär, Görlitzerstr. 14.
 — Aug., Rentiere, Stiftsplatz 9.
Schfarth, Wilh., Eigentümerin, Mittelstr. 12.
Siber, Marie, Fräulein, Gubenerstr. 1.
Sichting, Bertha, verw. Apotheker, gr. Oderstraße 12.
 † **A. Siefler**, Bußwarenhandlung (A 298), gr. Scharnstraße 47. Inhaber Frau Kaufmann Anna Kayser.
Siefler, Klara, Näherin, Theaterstr. 4.
Sieber, Georg, Restaurateur, Breitestr. 37.
 — Aug., Schuhmachernstr., Schmalzstr. 12.
Siebert, Paul, Buchdrucker, Gursch'sche Str. 3.
 — Friedr., Fischerei-Aussch., Blumenstr. 13b.
 — Theod., Dr., Gymnasial-Profess., Linden 25.
 — Karl, Landrentmeister, Halbestadt 25.
 — Louis, Steinmetz, Schützenstr. 12.
 — Florent., Althändlerin, Rosenstr. 3.
 — Aug., Fräulein, gr. Oderstr. 57.
Siebke, Friedr., Restaurateur, Nichtstr. 36.
 — Otto, Schlosser, kl. Scharnstr. 22.
Siechen-Mustalt, Collegienstr. 7.
Sieck, Friedr., Arbeiter, Görlitzerstr. 24.
 — Karl, Bierverleger, gr. Oderstr. 20, Geschäft gr. Scharnstr. 37.
 — Edmund, Lithograph, Schützenstr. 3.
Siecke, Emil, Schriftfeger, Nichtstr. 67.
Siedler, Wilh., Hülfsbahnwärter, Fürstenwalderstraße 31.
 — Auguste, Arbeiterin, kl. Müllroserstr. 16.
Siedschlag, Emil, Bahnarbeiter, Bahnhofstr. 16.
Sieg, Ernst, Arbeiter, Croßenerstr. 27c.
Siegel, Anton, Schmied, Dresdenerstr. 12a.
Siegert, Aug., Arbeiter, gr. Müllroserstr. 84.
 — Karl, Arbeiter, Carlstr. 29.
 — Friedr., Arbeiter, Tschekschn. Oberweg 15b.
 — Herm., Cigarrenfabrik., kl. Müllroserstr. 1.
 — Karl, Schornsteinfegernstr., Collegienstr. 2.
 — Luise, Fräulein, Fischerstr. 26a.
 — Pauline, Witwe, Kofßmarkt 4.
 — Wilhelmine, Witwe, kl. Müllroserstr. 21.
Siegmund, Karl, Güterboden-Arb., Briesenerstr. 1.
 — Valentin, Orgelbauer, kl. Müllroserstr. 1.
Sieke, Luise, Witwe, Wilhelmplatz 6/9.
Siemon, Herm., Cigarrenhändler, Nichtstr. 43.
 — Eduard, Tischler, Sonnenburgerstr. 60b.
 — Anna, Witwe, gr. Scharnstr. 14.
Sienholz, Aug., Schuhmacher, Fischerstr. 18.
Siercks, Rentieren, Bahnhofstr. 17.
Siering, Karl, Arbeiter, Kofßstr. 12.
 — Gottfr., Arbeiter, Ziegelstr. 18.
 — Karl, Arbeiter, Tuchmacherstr. 78.
 — Wilh., Arbeiter, Nichtstr. 1/2.
 — Heinr., Cigarrenmacher, Sonnenburgerstr. 66.
 — Friedr., Eigentümer, Schützenstr. 13.
Sieslak, Josef, Arbeiter, Cüstrinerstr. 16.
Sievert, Wilh., Arbeiter, Ludauerstr. 2.
 — Heinrich, Arbeiter, Berlinerstr. 27.

- Sieverts**, Eduard, pens. Steuer-Aufscher, gr. Müllroserstr. 57.
- Siewert**, Friedr., Holzschneider, Badergasse 8.
— Friedr., Kutscher, Fürstenwalderstr. 48.
— Reinh., Schriftfeger, Sonnenburgerstr. 60.
- Sifora**, Ignaz, Arbeiter, Sophienstr. 11a.
- Silber**, Moriz, Fabrikbesitzer, Breitestr. 23c.
- Silbermann**, Anna, Witwe, An der Seidenfabr. 4.
- Silbernagel**, August, Arbeit., gr. Müllroserstr. 13.
— Jul., Restaurateur, gr. Scharnstr. 13.
- † **Theodor Silberstein**, Getreide- und Kartoffel-Engros-Handlung (A 320), Bahnhofstr. 1, ☒= 164.
- Simke**, Friedr., Maschinenputzer, Görlitzerstr. 3.
- Simmack**, Otto, Arbeiter, Peitzerstr. 2.
— Auguste, Witwe, Schützenstr. 26.
- † **S. Simon**, Herren-Garderoben-Handlung (A 151), Jüdenstr. 17, ☒= 77. Inhaber Kaufmann Louis Simon, Wilhelmpl. 14. Prokuristin Bertha Simon.
- † **M. Simon**, Manufaktur- und Schnittwarenhandlung (A 117), Markt 8. Inh. Kaufmann Louis Simon.
- Simon**, Robert, Arbeiter, Weidendam 3a.
— Max, Dr., prakt. Arzt, Croßenerstr. 1a.
— Ehrenfried, Handelsmann, Berlinerstr. 28.
— Hermann, Kaufmann, Nichtstr. 41.
— Hugo, Kaufmann, Jüdenstr. 17.
— Franz, Messerschmied, Sonnenburgerstr. 8.
— Paul, Lackierer, Louisenstr. 7b.
— Louis, Rentier, gr. Scharnstr. 60.
— Saling, Rentier, Jüdenstr. 17.
— Ernst, Uhrmachermstr., gr. Scharnstr. 60.
— Saling, prakt. Zahnarzt, Bahnhofstr. 3.
— Henriette, Frä., gr. Oderstr. 66.
— Helene, verw. Pastor, Görlitzerstr. 27.
— Auguste, Frä., Rentiere, Zimmerstr. 1.
— Caroline, Vorsteherin im Marthaheim, Bergstr. 58.
— Johanna, Vorsteherin im Marthaheim, Bergstr. 58.
- v. Simon**, Gertrud, vw. Major, Wilhelmpl. 16.
- Simsch**, Herm., Arbeiter, Sonnenburgerstr. 9.
- Sindermann**, Ernst, Hausdiener, Gubenerstr. 3.
- † **Singer & Co.**, Nähmaschinenhandlung (341), Nichtstr. 61.
- Siniarski**, Anton, Knecht, Ruhnen 12.
- Sinnemann**, August, Schornsteinfegermstr., Collegienstr. 4.
- Sippach**, Karl, appr. Heilgehülfe, Masseur, Krankenträger, Bahnhofstr. 29.
— Karoline, Witwe, Fürstenwalderstr. 15.
- Sittig**, Marie, Witwe, Lindenstr. 27.
- Sizlach**, Otto, Maurer, Fischerstr. 102.
- Skerl**, Hermann, Steuerrat, Junkerstr. 11.
— Luise, Konzertfängerin, Junkerstr. 11.
- Skibbe**, Hedwig, Schneiderin, große Scharnstraße 76/78.
- Skladny**, Auguste, Witwe, gr. Scharnstr. 3.
- Skor**, Fritz, Schmied, Berlinerstr. 15.
- Storn**, Gust., Lederzurichtermstr., Nichtstr. 72.
- Stornia**, Adolf, Maler, Cüstrinerstr. 34.
- Slaba**, Magdalene, Park 13a.
- Slaby**, Stanislaus, Schuhmachermstr., Linden 1.
- Smagaz**, Johann, Cigarrenmach., Fischerstr. 35.
— Franz, Schlosser, Leipzigerplatz 1.
- Smierz**, Franz, Amtsgerichts-Sekr., Prinzenufer 1.
- Snell**, Luise, Näherin, Witwe, Theaterstr. 3.
- Soban**, Wilh., Arbeiter, Schützenstr. 9.
- Sobauske**, Robert, Arbeiter, Fischerstr. 62.
- Sobiesky**, Franz, Schuhmacher, Bischofstr. 27.
- Sobolowski**, Ludwig, Schuhmach., Rosenstr. 76.
- Söhucl**, Emma, Putzmacherin, gr. Scharnstr. 31.
- Söhucl**, Joh., Aufwartefrau, Rosenstr. 42.
- Sohr**, Julius, Brauereibesitzer, in Firma Märkisches Brauhaus, Brauerei u. Mälzerei, Fischerstr. 8, ☒= 136.
- Söhring**, Albert, Disponent, Leipzigerstr. 15.
- Solaud**, Leopold, Schuhmacher, Collegienstr. 18.
- Sommer**, Friedrich, Bildhauermstr., Fischerstr. 93.
— Rudolf, Eigentümer, Carlstr. 11.
— Carl, Handelsmann, gr. Scharnstr. 90.
— Gustav, Lehrer em., Sophienstr. 3.
— Friedr., Lokomotivführer, Leipzigerstr. 17b.
— Emil, Ober-Postassistent, Leipzigerstr. 28.
— Otto, ehem. Schlossermstr., Breitestr. 17.
— Herm., Tapezierermstr., gr. Scharnstr. 2.
— Aug., Töpfermstr., Tuchmacherstr. 84.
— Hedwig, Frä., Gubener Mauerstr. 6.
— verw. Schlossermstr., Nichtstr. 21.
— Marie, vw. Restaurateur, gr. Oderstr. 44.
- Sommerfeld**, Viktor, Kaufmann, Anger 30.
— Emma, Witwe, Schneiderin, gr. Oderstr. 57.
— Elisabeth, Wäschenäherin, Fischerstr. 91.
- Sommerlade**, Hugo, Glasermstr., Wilhelmpl. 24.
— Antonie, Blätterin, Gursch'sche Str. 6.
- Sonack**, Philipp, Schneidermstr., Bischofstr. 20.
- Sonnemann**, Anna, Witwe, Fischerstr. 102.
- Sonnenburg**, Karl, Buchhändler, Bahnhofstr. 20.
- Sountag**, Max, Professor, Bahnhofstr. 3.
- Sontowski**, Daniel, Schneider, Oderstr. 57.
- Sooßen**, Philippine, vw. Betr.-Sekr., Ziegelstr. 30.
- Sophien-Ziegelei**, Sophienstr. 13, Bef. M. Zänkert, Buschmühlenweg 17, ☒= 135.
- Sorge**, Wilhelm, Fleischer, Schützenstr. 1.
— Adolf, Gärtner, Bergstr. 41.
— Toni, Dentistin, Linden 4.
- Sörgel**, Herm., Gefangenenaussch., gr. Oderstr. 67.
- † **Herm. Sotter**, Kolonial-, Materialwaren-, Delikatessen-, Wein- und Drogenhandlung (A 238), Fürstenwalderstr. 2, ☒= 176. Inhaber Kaufmann Hermann Sotter.
- Soylauz**, Johannes, Kaufm., Schmalzstr. 17/18.
- Spaarmann**, Ernst, Bremser, gr. Müllroserstr. 55.
— Auguste, Witwe, Hofmarkt 3.
- Spahn**, Ernst, Fleischermstr., gr. Scharnstr. 59.
— Otto, Schaffner, Carlstr. 21h.
— Mathilde, Näherin, Tuchmacherstr. 16.
- Spangenberg**, Ernst, Arbeiter, Hofmarkt 6.

- Sparkasse**, städt., im Rathhaus 1 Tr., Zim. 10.
- Sparmann**, Franz, Arbeiter, Luckauerstr. 22.
- Hermann, Arbeiter, Fischerstr. 52.
- Reinhold, Arbeiter, Cottbuserstr. 1.
- Rob., Schlosser, Tzschehschnower Oberweg 11a.
- Aug., Schmied, Carlstr. 28.
- Gustav, Schmied, Carlstr. 21a.
- Alwin, Schneidernstr., gr. Scharnstr. 36.
- M., Fräulein, Linden 15.
- Späth**, Otto, Arbeiter, Nichtstr. 91.
- Spaeth**, Joh., Schneidernstr., Bischofstr. 19.
- Paul, Schneidernstr., Bischofstr. 19.
- Späthe**, Paul, Arbeit., Tzschehschnow. Oberw. 15.
- Specht**, Joh., Rentier, Theaterstr. 3.
- Paul, Schlosser, Blumenstr. 5.
- Leontine, Rentiere, Anger 27.
- Anna, Witwe, Anger 17.
- † **Joh. Specht Nachf.**, Posamentier-, Hand- und Kurzwarenhandlung (A 231), Junkerstr. 19, ☒ 191. Inhaber Kaufm. Oskar Harms.
- Speer**, Robert, Werftführer, Leipzigerstr. 4.
- Johanna, Witwe, (Kaiser = Panorama), Schmalzstr. 12.
- Wilhelmine, Witwe, Berlinerstr. 23.
- Spengler**, Franz, Arbeiter, Leipzigerstr. 20a.
- Sperber**, Georg, Vicewachtmeister und Zahlmeisteraspirant, Holzhoffstr. 29.
- † **F. A. Sperling**, Steinmehereie u. Grabdenkmal-Fabrik (A 247), Berlinerstr. 24, Filiale Leipzigerstr. 23. Inhaber Franz Sperling, Berlinerstr. 24.
- Sperling**, Hermann, Arbeiter, Jakobistr. 8.
- Wilh., Postschaffner, Görlitzerstr. 28.
- Anton, Schlosser, Luckauerstr. 8.
- Auguste, Witwe, Jakobistr. 8.
- Emilie, Witwe, Luckauerstr. 1.
- Spickert**, Oskar, Lokomotivf., Görlitzerstr. 22.
- Spiecker**, Fel., Johanna, Privatiers, gr. Scharnstraße 72.
- Spiegel**, Friedr., Graveur, Nichtstr. 25.
- Franz, Steuererheber, Hanewald 3.
- Herm., Tischler, Mühlengasse 6.
- Spiegelthal**, Marie, Fräulein, Bahnhofstr. 25.
- Spickermann**, Gust., Handelsmann, Neuer Markt 5a.
- Spielberg**, Ernst, Schankwirt, Bahnhofstr. 23/24.
- Gottfried, Schmiedemstr., Wagenbauanstalt, Noßstr. 9.
- Spieler**, Aug., Arbeiter, Cüstrinerstr. 25a.
- Karl, Arbeiter, Cüstrinerstr. 25.
- Amalie, Witwe, Carlstr. 12.
- Spielmann**, Herm., Apothekenbesitzer (Kronen-Apothek), Dresdenerstr. 4.
- Spielvogel**, Rob., Zahntechniker, Jüdenstr. 2.
- † **Albertine Spieß**, Bahnhof-Restoration (A 219), Inhaber Wwe. Albertine Spieß, Bahnhofstr. 8, ☒ 126.
- Spieß**, Max, Defonom (Schützenhaus), Crossenerstraße 30, ☒ 183.
- Spillert**, Wilh., Droschkenfuhrherr, Anger 3.
- † **W. Spindler**, Färberei und Druckerei in Berlin Zweigniederlassung Frankfurt a. O. (A 72), Nichtstr. 60.
- Spindler**, Ludwig, Eigent., Buschmühlennw. 29.
- Auguste, Witwe, Gubenerstr. 11/12.
- Marie, verw. Hüttendirektor, Leipzigerplatz 2.
- Spitzky**, Alexander, Schuhmachernstr., Nichtstraße 16.
- Spiralke**, Rich., Schuhmacher, gr. Müllroferstr. 25.
- Spitta**, Heinr., Königl. Baugewerkschullehrer, Bergstr. 52c.
- Spitzer**, Julie, verw. Baurat, Gubenerstr. 21.
- Spletstößer**, Hermann, Schlosser, Cottbuserstr. 9.
- Spohrs**, Karl, Arbeiter, Nichtstr. 88.
- Sporer**, Karl, Stellmacher, Louisenstr. 1.
- Sporleder**, Emil, Eigentümer, Tuchmacherstraße 39.
- Karl, Kaufmann, Wilhelmsplatz 2.
- Mathilde, Witwe, gr. Müllroferstr. 80a.
- Sporn**, Rud., Schuhmachernstr., Carlstr. 30.
- † **F. Spornitz**, Landw. Maschinen- u. Fahrradhandlung (1589), Theaterstr. 1, ☒ 271. Inhaber Kaufmann Frits Spornitz.
- Spornitz**, Christiane, Witwe, Dresdenerstr. 17.
- Sprecher**, Ernst, Küster u. Lehrer, Bergstr. 64.
- Sprechert**, Karl, Arbeiter, Sophienstr. 5.
- Karl, Kutscher, Rosenstr. 89.
- Dorothea, Witwe, Berlinerstr. 10.
- Spree**, Frits, Gerber, Bergstr. 57.
- Gust., Inwalide, Collegienstr. 15.
- Auguste, Witwe, Leipzigerplatz 2.
- Sprengel**, Heinr., Arbeiter, Wiesenstr. 7.
- Sprenger**, Otto, Schlosser, Louisenstr. 1.
- † **Wilh. Springer**, Kolonial- u. Materialwaren-Handlung (A 109), Fürstenwalderstraße 471. Inhaber Kaufmann Wilhelm Springer.
- Springer**, Adolf, Hoboist, Collegienstr. 4.
- Luise, Witwe, Leipzigerstr. 4.
- Luise, Witwe, gr. Scharnstr. 29.
- † **Paul Sprockhoff**, Dfen- u. Glasurfabrik Kunsttöpferei (1529), Cüstrinerstr. 10, ☒ 27. Inhaber verw. Stadtrat Marie Sprockhoff, Prokurist-Kaufmann Georg Müller.
- Sprockhoff**, Hugo, Mühlenbes., Bergstr. 27.
- Sprung**, Karl, Rentier, Crossenerstr. 3.
- † **C. Sprung & Sohn**, Buchbinderei und Kartonagenfabrik (1573), Forststr. 1, ☒ 111. Inhaber Frits Sprung.
- Sradnick**, Ernst, Schuhmachernstr., Rosenstr. 71.
- Staar**, Reinhold, Arbeiter, gr. Müllroferstr. 75.
- Geschäftsmann, Sonnenburgerstr. 48.
- Staatsanwaltschaft**, Logenstr. 6.
- Stabernack**, Frits, Kaufmann, Tunnelstr. 10.
- Stabrodt**, Gustav, Weißgerber, Collegienstr. 3.
- Stachheki**, Jul., Brunnennmacher, Blumenstr. 9a.
- Stachowiak**, Franz, Schmied, Dresdenerstr. 21.
- Stadlter**, Aug., Arbeiter, Crossenerstr. 27b.
- Stadtländer**, Jul., Fabrikdirektor, Anger 8.

- Stadtverordnetenversammlung** im großen Rathhaus 1 Treppe, Zimmer 3—5.
- Stahl**, Johann, Arbeiter, gr. Müllroserstr. 32.
 — Gust., Böttchermstr., Fischerstr. 54.
 — Herm., Buchhalter, gr. Scharnstr. 15.
 — Alb., Holz- u. Kohlenhändl., gr. Scharnstr. 15.
 — Rob., Landgerichtskanzlist, Leipzigerstr. 17a.
 — Alb., Maschinenmstr., Oderstr. 31a.
 — Frib, Sanitätssergeant, Fürstenwalderstr. 35.
 — Herm., Töpfermstr., Beestowerstr. 6.
- Stahlbeck**, Johannes, Gärtner, kl. Müllroserstraße 2d.
- Stahn**, Wilh., Arbeiter, gr. Scharnstr. 22.
 — Aug., Schmied, Nichtstr. 75.
 — Ferd., Schneidermstr., Gubenerstr. 21c.
 — Wilh., Schuhmachermstr., Nichtstr. 96.
 — Karl, Töpfer, kl. Müllroserstr. 27.
 — Pauline, Witwe, kl. Müllroserstr. 26.
- Stahr**, Ferd., Arbeiter, Ziegelstr. 5.
 — Karl, Arbeiter, Sonnenburgerstr. 64.
 — Hermann, Korbmacher, gr. Müllroserstr. 17.
 — Otto, Ziegelmeister, Leipzigerstr. 21.
- Stähr**, Aug., Arbeiter, Fischerstr. 45.
- Stamm**, Gottlieb, Schaffner, Carlstr. 21h.
- Stammnitz**, Emil, Schneidermstr., Marktplat 7.
 — Hermann, Postbote, gr. Müllroserstr. 80.
- Stampe**, Adolf, Buchhalter, Halbestadt 14.
- Standesamt** im großen Rathhaus 1 Tr., Zimmer 8.
- Ständicke**, Gustav, Schuhmacher, Nichtstr. 17.
- Standke**, Traugott, Arbeiter, gr. Müllroserstraße 48.
 — Herm., Maschinenpufer, Carlstr. 15.
 — Wilh., Telegr.-Arbeiter, gr. Müllroserstr. 23a.
- Stanck**, Josef, Maurer, Grüner Weg 15.
- Stang**, Heinrich, Arbeiter, Fischerstr. 63.
- Stange**, Theod., Maurer, kl. Müllroserstr. 2c.
 — Aug., Rentier, Leipzigerplatz 2a.
 — Agnes, Fräulein, Gursch'sche Straße 6.
 — Johanna, Fräulein, Gursch'sche Straße 6.
 — Marie, Fräulein, Gursch'sche Straße 6.
- † **Otto Stanke**, Eisen- u. Kurzwarenhandlung (A 350), Carlstr. 20. Inhaber Witwe Wilhelmine Sporleder.
- Stanke**, Paul, Bau-Ingenieur u. Maurermstr., Linden 8, ☐= 290.
 — Otto, Eisen- u. Kurzwarenhandl., Carlstr. 20.
 Frib, Hotelbesitzer, Bahnhofstr. 11, ☐= 119.
- Starke**, Gottl., Arbeiter, Buschmühlenweg 26.
 — Wilh., Arbeiter, Sonnenburgerstr. 60c.
 — Georg, Vohndiener, Fürstenwalderstr. 57.
 — Emil, Schuhmachermstr., gr. Müllroserstr. 73.
 — Martha, Schneiderin, Buschmühlenweg 15.
- Stärke**, Marie, Arbeiterin, Bischofstr. 1.
- † **Stärke-Zuckerfabrik, Aktiengesellschaft, vorm. C. A. Kochmann & Co.** (B 6), Chausseestr. 6/7 und Cüstrinerstr. 11, ☐= 24. Direktor Carl Fable, Stellvertreter Georg Best, Prokuristen Aug. Henjchel u. Adolph Lorenz.
- Staruberg**, Richard, Schauspieler, Tuchmacherstraße 55/56.
- Staroske**, Bertha, Witwe, Carlstr. 5.
- Staschke**, Otto, Schlosser, Logenstr. 12.
- Stasigk**, Wilh., Schuhmachermstr., Schützenstr. 19.
- Stawiszynski**, Wilh., verw. Bäckerstr., gr. Müllroserstr. 48.
- Stefel**, Karl, Arbeiter, Wilhelmsplatz 6/9.
 — Otto, Arbeiter, Peizerstr. 8.
 — Henriette, Eigentümerin, Tunnelstr. 10.
- Stefaniaf**, Joh., Schneidermstr., Sophienstr. 5.
- Steffen**, Ludw., Kanzleirat a. D., Schulstr. 3.
 — Hugo, Lademeister, Carlstr. 21h.
 — Paul, Oberleutnant, Anger 20.
 — Alexander, Redakteur, Bahnhofstr. 1.
 — Paul, Schlosser- u. Zeugschmiedemstr., Breitestr. 22.
 — Wilh., Tischlermstr., Tuchmacherstr. 5.
 — Luise, Rentiere, Bahnhofstr. 20.
 — Aug., Witwe, gr. Scharnstr. 2.
- Stegemann**, Rich., Arb., Collegienstr. 16/17.
- v. Stegmann u. Stein**, Hans, Hauptmann d. Res., Croßenerstr. 1.
- Steig**, Gust., Reg.-Kanzleidiener, Logenstr. 11.
- Stein**, August, landw. Arbeiter, Bergstr. 34.
 — Emil, Arbeiter, gr. Müllroserstr. 63c.
 — Frib, Arbeiter, Tuchmacherstr. 80.
 — Karl, Arbeiter, gr. Müllroserstr. 60.
 — Robert, Arbeiter, Mittelstr. 14.
 — Herm., Former, gr. Fruchtstr. 10a.
 — Friedr., Bürkler, Junkerstr. 15.
 — August, Hauptsteuereamtsdiener, gr. Müllroserstraße 34.
 — Ferdinand, Kassendiener, Halbestadt 23.
 — Karl, Maurer, Sonnenburgerstr. 26.
 — Aug., Postschaffner, Sonnenburgerstr. 60d.
 — Ferdinand, Restaurateur, Croßenerstr. 2.
 — Wilh., Rohrleger, Fischerstr. 26a.
 — Pauline, Fräul., Blumenstr. 3.
 — Bertha, Waschfrau, Lessingstr. 12.
 — Pauline, Waschfrau, Rosenstr. 14.
 — Anna, Witwe, gr. Müllroserstr. 38.
 — Karoline, Witwe, Fischerstr. 30.
 — Karoline, Witwe, Junkerstr. 24.
 — Wilhelmine, Witwe, Dresdenerstr. 11.
- Steinbach**, Ed., Arbeiter, Breitestr. 19.
 — Marie, Arbeiterin, Sonnenburgerstr. 9.
- Steinbeck**, Gust., Arb., gr. Müllroserstr. 30.
- Steinberg**, Wilh., Arbeiter, Fischerstr. 12.
 — Georg, Lokomotivführer, Görligerstr. 28a.
- † **Paul Steinbock**, Papier- u. Cellulosefabrik in Sandow (A 223), Kontor Wilhelmsplatz 20, ☐= 87. Inh. Kommerzienrat Paul Steinbock, Halbestadt 28, Fabrikbesitzer Frib Steinbock, Berlinerstr. 51 u. Fabrikbesitzer Walter Steinbock, Wilhelmsplatz 16.
- Steinbock**, Curt, in Firma J. F. Otto, Erd- und Pflanzenwachs-, Ceresin- und Vaselinfabrik, Leipzigerstr. 8.
 — Paul, Referendar a. D., Stiftsplatz 5a.

- Steinborn**, Karl, Arbeiter, Ziegelstr. 36.
 — Albert, Dachdecker, kl. Müllroserstr. 24.
 — Herm., Postschaffner, Gubenerstr. 20.
 — Karl, Schlosser, Bergstr. 5.
 — Otto, Werkmeister, Nichtstr. 34.
- Steinecke**, Aug., Arbeiter, Bergstr. 4.
- Steinel**, Rud., Bürstenmacher, Tuchmachstr. 22.
- Steinert**, Karl, Sattler, Sophienstr. 5.
 — Luise, Wäscherin, Junkerstr. 21.
- Steingraber**, Hellmuth, Arb., Schmiedeg. 7.
 — Alb., Eisenbahnassistent, Lessingstr. 12.
- Steinhamm**, Johann, Händl., Fürstenwalderstr. 17.
- Steinhaus**, Karl, in Firma W. Winkelmann's Nachf., Kurz- u. Wollwarenhandl., Engros-Geschäft, Breitestr. 32, ☞ 207.
- Steinhausen**, A., Rentiere, Fürstenwalderstr. 4.
- Steinicke**, Aug., Ackerbürger, Leopoldstr. 4.
 — August, Arbeiter, Bergstr. 4.
 — Gottlieb, Arbeiter, Leopoldstr. 10.
 — Herm., Arbeiter, Bischofstr. 2.
 — Herm., Arbeiter, Rosenstr. 86.
 — Joh., Arbeiter, Fischerstr. 23.
 — Karl, Arbeiter, Sandstr. 6.
 — Karl, Arbeiter, Sonnenburgerstr. 9.
 — Otto, Arbeiter, Rosenstr. 79.
 — Wilhelm, Arbeiter, Croßenerstr. 20.
 — Herm., Dachdecker, Hanewald 1.
 — Aug., Eigentümer, Tuchmacherstr. 75.
 — Fritz, Lackierermstr., Mittelstr. 17.
 — Herm., Malermstr., Junkerstr. 17.
 — Gottlieb, Maurer, Poetensteig 4.
 — Gottlieb, Postschaffner a. D., Neuer Markt 1.
 — Paul, Schlosser, Rosenstr. 21.
 — Ferd., Schuhmachermstr., Carlstr. 15.
 — Emil, Schuhmacher, kl. Müllroserstr. 13.
 — Karl, Schuhmacher, Leopoldstr. 7.
 — Karl, Tischler, Fischerstr. 17.
 — Karl, Wagenbauer und Stellmachermstr., Roßmarkt 12.
 — Johanna, Arbeiterin, Anger 21/22.
 — Wilhelmine, Arbeiterin, Ruhnen 7.
 — Luise, Handelsfrau, kl. Oderstr. 3.
 — Emma, Witwe, Rosenstr. 86.
 — Ernestine, Witwe, Oderdamm 2.
- Steininger**, August, Bahnwärter a. D., Ziegelstr. 24.
- Steinkamm**, Friedrich, Handelsm., Bischofstr. 28.
- Steinkamp**, Gustav, Drechslermeister, große Scharnstr. 31.
- Steinke**, Karl, Arbeiter, Gubenerstr. 33.
 — Karl, Schuhmacher, Bischofstr. 24.
- Steinmann**, Ernst, Instrumentenmacher, Leipzigerstraße 23a.
 — Wilhelm, Maurer, Reigerstr. 8
- Steinmez**, Fritz, Cigarrenmacher, Fischerstr. 18.
- Steinsch**, Herm., Korbmachermstr., Roßmarkt 14.
- Steinweg**, Gust., Schuhmachermstr., Nichtstr. 54.
- Stellbogen**, Luise, Privatlehrerin, Theaterstr. 4.
 — Ida, Witwe, Rosenstr. 46.
- Stellmacher**, Rob., Glasermstr., Berlinerstr. 45.
- Stellmacher**, Otto, Schlosser, Roßmarkt 8.
 — Herm., Tapezierer, Breitestr. 37.
 — Luise, Ww., Berlinerstr. 23.
- † **G. Stelzner's Einhorn-Apotheke** (A 278), gr. Scharnstr. 79, ☞ 113. Inhaber Apotheker B. Göes.
- Stelzer**, Joseph, Eisenbahnschaffner, Carlstr. 27.
- Stendel**, Karl, Maschinenputzer, Carlstr. 17.
 — Paul, Riefeldwebel, Logenstr. 9/10.
- Stengel**, Karl, Gastwirt, Carlstr. 9.
- Stensch**, Laura, Rentiere, Nichtstr. 42.
- Stenske**, P., Schneiderin, Jakobstr. 10.
- Stenz**, Rudolf, Schlosser, Carlstr. 36.
- Stenzel**, Jul., Arbeiter, Schulstr. 16.
 — Wilh., Arbeiter, Cüstrinerstr. 22.
 — Alb., Schuhmacher, Wiesenstr. 10.
 — Heinrich, Vergolder und Goldleistenfabrikant, Nichtstr. 97.
 — Wilhelmine, Fräulein, Berlinerstr. 23.
- Stephan**, Alb., Buchhalt., Fürstenwalderstr. 1.
 — Robert, Restaurateur, Neuer Markt 8.
 — Friedrich, Tischlermstr., Nichtstr. 92.
 — Friedrich, Viktualienhändler, Berlinerstr. 14.
 — Auguste, Arbeiterin, Sophienstr. 10 a.
 — Emilie, Plätterin, Nichtstr. 92.
 — Marie, Witwe, Berlinerstr. 1.
- v. Stephani**, Helene, vw. Kaufmann, gr. Oderstraße 36.
- Steppin**, Friedrich, Arbeiter, Fischerstr. 18.
 — Karl, Schlosser, Cottbusserstr. 7.
- Sterling**, Herm., Bildhauer, Tuchmacherstr. 63.
- Stern**, Antonie, Witwe, Regierungsstr. 1.
- † **Heinrich Stern & Co.**, Getreide, Landesprodukte, Futtermittel, Dungstoffe und Kartoffel-Export (A 237), Fürstenwalderstr. 5, ☞ 32. Inhaber Kaufmann Heinrich Stern.
- Sternberg**, A., Dr., Oberlehrer, Bahnhofstr. 28.
- Stert**, Ernst, Bautechniker, Bergstr. 65.
- Sterzel**, Ida, Modistin, kl. Scharnstr. 1/2.
- Stettinisch**, Albert, Schlosser, Blumenstr. 3a.
 — Joh., Arbeiter, Tunnelstr. 10.
 — Anna, Arbeiterin, Tischschu. Oberweg 3.
- v. Steuben**, Ida, vw. Oberförster, Bahnhofstr. 4.
- Steuer**, Franz, Lokomotivführer, Luckauerstr. 1.
 — Elisabeth, Kurzwarenhändlerin, Nichtstr. 96.
- Steuer-Berufungskommission**, Bachhof.
- Steuer-Veranlagungskommission**, Logenstr. 7.
- Stichel**, Rob., Schneidermstr., Schmiedeg. 10.
- Stickel**, Albert, Hoboist, Tuchmacherstr. 33.
- Stiehl**, Aug., Schuhmacher, kl. Fruchtstr. 1.
- Stiebert**, Joh., Damen-Schneidermstr., Nichtstraße 60.
 — Ernst, Schneidermstr., Leopoldstr. 5a.
 — Theodor, Schneidermstr., gr. Scharnstr. 42.
 — Dorothea, Rentiere, gr. Scharnstr. 8.
 — Pauline, Witwe, gr. Scharnstr. 35.
- Stiebleichinger**, El., Schneiderin, Tuchmacherstraße 30.
- Stief**, Louis, Arbeiter, Lichtenbergerstr. 4.

- Stiefel**, Otto, Bers.-Beamter, Leipzigerstr. 16.
- Stiegemann**, Wilh., vw. Bäckeribes., große Müllroserstr. 70.
- † **Herm. Stieger**, Lederwarenfabrik (1567), Schmalzstraße 11. Wohnung Schmalzstr. 7.
- Stieger**, Karl, Gärtner, Schützenstr. 9.
— Franz, Sattler, Schützenstr. 17.
— Paul, Arbeiter, kl. Müllroserstr. 16.
- Stiegler**, Aug., Feuermann, Leipzigerstr. 19.
— Max, Heizer, Beresinchen 1.
— Louis, Schlosser, Beresinchen 1.
— Wilh., Schuhmachermstr., gr. Oderstr. 4.
- Stielecte**, Emil, Arbeiter, Lessingstr. 19.
— Friedr., penf. Gerichtsdiener, Kurzestr. 4.
— Herm., Arbeiter, Gelbe Presse 5.
- Stier**, Emil, Arbeiter, Bahnhofstr. 15b.
— Karl, Arbeiter, Ziegelstr. 29.
— Luise, Arbeiterin, Leipzigerstr. 21.
- Stiller**, Reinh., Arbeiter, Leipzigerstr. 21c.
— Joh., penf. Bahnbeamter, Fischerstr. 68.
— Gustav, Büreaudienere, Linden 1.
— Wilh., Gärtler, Jüdenstr. 15.
— Rud., Lederzuschneider, Breitestr. 16.
— Aug., Wagenführer, Luckauerstr. 27.
- Stimm**, Oskar, Regierungs- und Bauat, Fürstenwalderstr. 29.
- Stirn**, Aug., Maschinenwärter, gr. Müllroserstraße 30.
- Stock**, Pauline, Witwe, Roßmarkt 2.
- Stockenberg**, Wilh., Kesselschmiede, Carlstr. 32.
— Gustav, Tischler, gr. Fruchtstr. 6b.
- Stöcklein**, Jul., Reisender, Regierungsstr. 17/18.
- Stoge**, Karl, Arbeiter, Wasserstr. 1.
- Stöhr**, Auguste, Witwe, Linden 15.
- v. Stojentzin**, Rud., Leutnant, Fürstenwalderstraße 35.
- Stolz**, Albert, Kaufmann, in Firma Rudolph & Werth Nachf., Eisen- und Kurzwarenhandlung, Nichtstr. 92. Wohn. Jakobstr. 4.
- Stolz**, Franz, Maurer, gr. Müllroserstr. 23c.
— Gust., Wagenmstr., Carlstr. 32.
- Stolze**, Wilh., Klempnermstr., Leb. Mauerstr. 10.
- Stolzenberg**, Theod., Tapezierer, Wilhelmusplatz 17.
— Klara, vw. Baumstr., Sophienstr. 3.
- Stope**, Herm., Musiker, kl. Oderstr. 9.
- Stoppert**, Wilh., Arbeiter, Fischerstr. 38.
— Wilh., Arbeiter, Jüdenstr. 14.
- Storbeck**, Luise, Witwe, Leipzigerstr. 11.
- Storch**, Wilh., Glaserstr., Rosenstr. 37.
- † **Rudolph Stosch**, Woll- und Kurzwarenhandlung (A 266), Schmalzstr. 17 18. Inhaber Kaufmann Alfred Stosch.
- Stosch**, Wilh., Posamentier, Junkerstr. 17. Geschäft Oderstr. 37.
— Margarete, Frl., Rentiere, Stiftsplatz 3.
- Baron v. Stosch**, Alfred, Generalleutnant 3. D. Excellenz, Kaiserstr. 1.
- Baroness v. Stosch**, Marg., Kaiserstr. 1.
- Stoske**, Herm., Arbeiter, Sonnenburgerstr. 14.
- Stöffel**, Oskar, Güterexpedient a. D., Roßmarkt 14.
— Romanus, Kriegs-Invalide, Roßmarkt 14.
- v. Stöffel**, Max, Reg.-Mat, Fürstenwalderstr. 48d.
- Strache**, Gustav, Bäcker, Nichtstr. 8.
- Strack**, Gustav, Arbeiter, Sonnenburgerstr. 14.
- Stracka**, Agnes, Witwe, Gubenerstr. 38.
- Strahl**, Aug., Arbeiter, Carlstr. 4.
— Aug., Arbeiter, Bahnhofstr. 16.
— Wilh., Arbeiter, Nichtstr. 96.
— Aug., Schuhmacher, Görlitzerstr. 19.
— Franz, Weichensteller I. Kl., Bahnhofstr. 8.
— Karoline, Frau, Bergstr. 29.
- Strauß**, Gust., Arbeiter, Fischerstr. 88.
— Hermann, Klempner, Tunnelstr. 1.
- v. Strauß**, Feodor, Generalmajor 3. D., Fürstenwalderstr. 48e.
- Stranz**, Ed., Maurer, gr. Müllroserstr. 73.
— Aug., Witwe, Oderstr. 62.
- Straße**, Wilh., Haltestellenaufsch. a. D., Carlstr. 31
- Straßburg**, Wilh., Arbeiter, gr. Oderstr. 17.
- Straßenbahngesellschaft** siehe Lokal- und Straßenbahngesellschaft.
- Straube**, Karoline, Fräulein, Collegienstr. 9.
— Pauline, vw. Kunsthändl., gr. Scharnstr. 46.
- Strauch**, Heinr., Arbeiter, Taubenstr. 1.
- Strauchmann**, Wilh., Stellmacher, Bahnhofstraße 16.
— Eva, Witwe, Nichtstr. 97.
- Strauß**, Aug., Arbeiter, Mittelstr. 22.
— Herm., Arbeiter, Roßmarkt 11.
— Wilh., Arbeiter, gr. Müllroserstr. 69.
— Kurt, Kaufmann, in Firma Max Levit, Leinen- und Weißwaren-Handlung, Oberkirchplatz 5, Wohn. Nichtstr. 56.
— Friedr., Kesselschmied, gr. Fruchtstr. 6.
— Hugo, Leutnant, Fürstenwalderstr. 34.
— Ernst, Steinmetz, Bergstr. 5.
— Otto, Tischler, Rosenstr. 6.
— Klara, Divisionslehrerin, Anger 5.
- Strebe**, Luise, Arbeiterin, Beeskowerstr. 3.
- Strecker**, Alb., Schlosser, gr. Müllroserstr. 38.
- Stregel**, Franz, Schmied, Mittelstr. 15.
- Strehl**, Karl, Dachdecker, Torffstr. 1.
— Karl, Cigarrenmacher, Junkerstr. 2.
— Aug., Eigentümer, Platz am Schützenhause 5.
— Rob., Handelsmann, Promenadengasse 4.
— Karl, Invalide, Sonnenburgerstr. 46.
— Jos., Maurerpolier, Cüstrinerstr. 19.
— Wilh., Postschaffner, Görlitzerstr. 12.
— Otto, Schmied, Sonnenburgerstr. 48.
— Wilh., Schmied, Schützenstr. 8.
— Aug., Zimmermann, gr. Müllroserstr. 74.
— Anna, Plätterin, gr. Scharnstr. 4.
— Anna, Rentiere, Görlitzerstr. 5.
— Aug., Witwe, Platz am Schützenhause 4a.
— Marie, Witwe, Berlinerstr. 8.
- Strehlau**, Joh., Stellmacher, Anger 18.
- Strehlow**, Friedr., Sonnenburgerstr. 33.
— Ernst, Arbeiter, Peizerstr. 10.
- Strehz**, Wilh., Kaufmann, gr. Oderstr. 40.

- Streich**, Karl, Arbeiter, Bergstr. 5a.
— Karl, Schmied, Berlinerstr. 49.
- Strejcek**, Franz, Tischler, Leipzigerstr. 11.
- Streiter**, Ernst, Klempner, Carlstr. 33.
— Max, Malermstr., gr. Müllroferstr. 73.
— Karl, Polizeibote, Louisenstr. 4.
— Aug., Schuhmacher, Tuchmacherstr. 43.
— Friedrich, Schuhmacher, Fischerstr. 84.
— Aug., Viktualienhändler, Berlinerstr. 6.
— Elisabeth, vw. Bäckerin, Leipzigerstr. 19c.
— Martha, Schneiderin, Taubenstr. 2.
— Anna, Wäschenäherin, gr. Müllroferstr. 82.
— Charlotte, Witwe, gr. Müllroferstr. 82.
— Emilie, Witwe, Hohenzollernstr. 2.
- Strell**, Franz, Schmied, Mittelstr. 15.
- Stremetne**, Karl, Maurerpolier, Fischerstr. 49.
— Peter, Schuhmachermstr., Nichtstr. 77.
— Friederike, Witwe, Collegienstr. 5.
- Strese**, Wilh., Arbeiter, Louisenstr. 5.
- Stresow**, Aug., Stat.=Diätar, Leipzigerstr. 4.
— Friedr., Schuhm., Leipzigerstr. 16.
- Striszewska**, Theoph., Schneiderin, Tuchmacherstraße 80.
- Ströhlow**, Oskar, Schuhmacher, Park 3.
- Strölow**, Rich., Tapeziermstr., Zimmerstraße 2.
- Strömberg**, Richard, Schlachthof = Kassierer, Bergstr. 64.
- Strowig**, Gust., Ober=Postassistent, Sophienstr. 10e.
- Strube**, Wilh., penf. Steuerbeamt., Holzhofstr. 11.
- Strubeil**, Karl, Zeugschmied, Schützenstr. 19.
- † **U. Struck**, Kurzwarengeschäft (A 322), Schmalzstraße 3. Inhaber Kaufmann Lesser Struck, große Scharnstr. 46, und Kaufmann Max Struck, Nichtstr. 51.
- Struck**, Karl, Briefträger, Stiftsplatz 3.
— Hortensie, Rentiere, Linden 11.
- † **J. Struck & Sohn**, Manufaktur= und Schnittwarenhandlung (1520), Breitestr. 30. Inhaber Kaufmann Abrah. Struck, Schmalzstraße 13.
- Struse**, Karl, Arbeiter, Schützenstr. 18.
- Struske**, Friedr., Arb., Sonnenburgerstr. 26
— Wilhelmine, Arbeiterin, Schützenstr. 18.
- Stübener**, Herm., Töpfer, Fischerstr. 32a.
- Stubenrauch**, Wilh., Landwirt, Roßstr. 12a.
— Fanny, Fräulein, Buschmühlenweg 13.
— Lina, Lehrerin, Roßstr. 12.
— Marg., Lehrerin, Gursch'sche Str. 2.
— Theod., Lehrerin, Roßstr. 12a.
— Alara, Rentiere, Gursch'sche Str. 2.
- v. Stuckrad**, Georg, Leutnant, Logenstr. 9/10.
- Studer**, Franz, Lackierer, gr. Müllroferstr. 40.
— Max, Lackierer, Tunnelstr. 11.
- Stuff**, Wilh., Arbeiter, gr. Müllroferstr. 77.
— Wilh., Tapezierer, Fischerstr. 1.
- Stühler**, Wilh., Nagelschmiedemstr., Nichtstr. 28.
- Stühm**, Rud., Schneidermstr., Nichtstr. 86.
- Stuhr**, Paul, Kassenbote, Bischoffstr. 17.
- Stümer**, Ludwig, Schneidermstr., Junkerstr. 9.
- Stumm**, Karl, Kutscher, Park 8.
- Stumpe**, Theod., Kaufmann, Junkerstr. 3.
- Stumpe**, Fritz, Werkmeister, Görlitzerstr. 16a.
— Elise, Modistin, Brückthorstr. 1.
- † **Otto Stumpf**, Zimmereibetrieb, (A 9), Fürstenwalderstr. 48g. ☞ 140. Inh. Zimmermstr. D. Stumpf, Ebertusstr. 2.
- Stumpf**, Eugen, Architekt, Lehrer an der Bau= gewerkschule, Sophienstr. 10d.
— Elise, verw., Arzt, Gubenerstr. 35.
- v. Stumpf**, Camilla, verw. General, Fürstenwalderstr. 48c.
- Sturm**, Paul, Tischler, Breitestr. 10.
— Gust., Vorhofsloffer, Carlstr. 21d.
— Auguste, Witwe, Reizerstr. 9.
- † **W. Stürmer**, Holz= u. Bretterhandlung, (A 312), Schulstr. 9 u. Sophienstr. 16. Inhaber Wilhelm Stürmer, Sophienstr. 16.
- Stürmer**, Otto, Bierfahrer, Sophienstr. 10.
— Richard, Tischlermstr., Collegienstr. 3.
— Anna, Hebamme, Schmalzstr. 6.
- Stürz**, Ernst, Stabsarzt, Fürstenwalderstr. 17.
- Stürzebecher**, Jul., Postschaff. a. D., Carlstr. 21d.
- Suchalski**, Alfred, Schmied, Roßmarkt 13.
— Hulda, Witwe, Platz am Schützenhause 4a.
- Suck**, Franz, Gärtnereibesitzer, Bergstr. 53.
- Suckel**, Ernst, Postschaffner, Park 5.
- Sucker**, Oskar, Schuhmacher, Grüner Weg 13.
— Sophie, verw. Arzt, Gubenerstr. 11/12.
- Suckert**, Wilh., Schuhmacher, Oderstr. 66.
- Suffrian**, Fried., Landger.=Rat, gr. Scharnstr. 21
— Wilh., Lokomotivführer a. D., Görlitzerstr. 18.
- Suhl**, Karl, Schneidermstr., Tuchmacherstr. 20.
- Sühring**, Wilh., Reg.=Botenmstr., Logenstr. 11.
— Wilhelm, Reg.=Bote, Gub. Mauerstr. 12b.
- Sulitze**, Max, Steinmetz, Schulstr. 13.
- Sünder**, Fried., Arbeiter, Rosenstr. 57.
— Fried., Arbeiter, Rosenstr. 91.
— Wilhelm, Stuckateur, Breitestr. 25.
- Sündermann**, Karl, Uhrmacher, Nichtstr. 69.
- † **Paul Supe**, Tabak= u. Cigarrenhandlung (A 284), gr. Scharnstr. 16/17.
- Süske**, Karl, Schuhmachermstr., Roßmarkt 11.
— Gust., Schuhmacher, Dresdenerstr. 21.
— Heinr., Schuhmachermstr., Cottbuserstr. 7.
- Süßmisch**, Otto, Lokomotivf., Görlitzerstr. 19.
- Swendsen**, Waldemar, Handschuhmacher, Fischerstraße 5a.
— Bertha, Blätterin, Fischerstr. 5a.
- Swoch**, Karl, Bürstenmacher, Neuer Markt 2.
- Sydow**, Aug., Arbeiter, Bergstr. 1.
— Ferd., Arbeiter, Bergstr. 3.
— Fried., Arbeiter, Cüstrinerstr. 15b.
— Paul, Bäckerin, gr. Scharnstr. 74.
— Marie, Bäckereibesitzerin, große Scharnstraße 74.
— Rich., Oberpfarrer, Regierungsstr. 28.
— Therese, verw. Kanzleirat, Tunnelstr. 12.
— Adelheid, Lehrerin, Halbestadt 1.
— Luise, Lehrerin, Inhaberin einer Mädchen= schule, Halbestadt 1.

- Syndow**, Martha, verw. Prediger, Bahnhofstr. 15e.
 — Luise, vw. Reg.=Sekretär, Breitestr. 12/13.
 — Luise, Witwe, gr. Müllroserstr. 28.
v. Syndow, Hans, Hauptm., Fürstenwalderstr. 47.
 — Geschwister, Fräulein, Gubenerstr. 10.
 — Marie, vw. Oberst, Croßenerstr. 1.
Symaczek, Friedr., Schuhmachermstr., Neuer Markt 5.
Szafinski, Josef, Schuhmacher, Görlitzerstr. 24.
Szameitat, Richard, Büchsenmacher, Fürstenwalderstr. 34.
Sztowicz, Franz, Schuhmacher, Mittelstr. 3.
Szych, Peter, Schuhmachermstr., Mittelstr. 21.
v. Szyrkowska, Hedw., Stiftsdame, Bahnhofstraße 21.
Szymanski, Josef, Fleischer, Cüstrinerstr. 28a.

T.

- Tabodecki**, Friedrich, Arbeiter, Carlstr. 21d.
Talke, Karl, Schlosser, Forststr. 8.
Tambson, Marie, Aufwarterin, Berlinerstr. 48.
Tamchina, Josef, Feldwebel, Neuer Markt 7b.
Tamm, Emil, Bäcker, Carlstr. 8.
 — Otto, Betriebsingenieur, Briesenerstr. 3 5.
 — Theod., Porzellanhändler, Collegienstr. 14. Geschäft Nichtstr. 57.
Tamme, Wilh., Arbeiter, Tunnelstr. 1.
 — Emil, Schlosser, Grüner Weg 15.
Tanke, Gust., Arbeiter, Schützenstr. 13.
Tappert, Paul, Schuhmachermstr., kl. Oderstraße 10.
Tachel, Friedr., Reg.=Hauptkassendiener, Neuer Markt 2a.
Taube, Rudolf, Bäckerstr., Bischofstr. 23.
Täuber, Luise, Aufwarterin, Rosenstr. 74.
Taubert, Friedr., Ackerbürger, kl. Müllroserstraße 6.
 — Ludwig, Arbeiter, Taubenstr. 4.
Tauermann, Karl, Schuhmachermstr., Forststr. 9.
Tausch, Ernestine, Waschfrau, Berlinerstr. 38.
 — Marie, Arbeiterin, gr. Scharnstr. 29.
 — Witwe, Sonnenburgerstr. 62.
Tegtmeyer, Rud., Klempnermstr., Jüdenstr. 10.
 — Oskar, Sattler- und Täschnermeister, gr. Scharnstr. 55.
 — Richard, Sattler- und Täschnermeister, gr. Scharnstr. 55.
 — Bertha, Wäsche- und Weißwarengeschäft, gr. Scharnstr. 55.
Teichert, Wilhelm, Ackerbürger, Sandstr. 2.
 — Aug., Arbeiter, Berlinerstr. 48.
 — Martin, Arbeiter, Holzhoftstr. 27.
 — Wilh., Arbeiter, Wasserstr. 4.
 — Leopold, Lokomotivführer, Peizerstr. 8.
 — Max, Lokomotivführer, Cottbusserstr. 6.
 — Luise, Witwe, Waschfrau, Junkerstr. 16.
 — Karoline, Witwe, Sophienstr. 8.

- Teichmann**, Gust., Töpfer, Tuchmacherstr. 69.
Telegraphenamt Oderstr. 27.
Tellschow, Friederike, vw. Lehrer, Nichtstr. 96.
Teltow, Ernst, Schuhmacher, Tuchmacherstr. 15.
Temmel, Karl, Rentier, Anger 25.
 — Joh., vw. Theater=Direktor, Steingasse 1.
Tempel, Hermann, Biergroßhandlung, Bischofsstraße 19.
 — Herm., Lohnarbeiter u. Bierverl., Halbestadt 11.
Tenzer, Otto, Arbeiter, Rosenstr. 63.
Tepper, Otto, Arbeiter, Schützenstr. 10.
Tesch, Ferdinand, Rentier, Berlinerstr. 50.
 — Friedrich, Rentier, Berlinerstr. 50.
 — Luise, verw. Gerichts=Sekretär, Leipzigerstraße 29.
Teschner, Herm., Arb., Sophienstr. 10e.
 — Arthur, Militäranwalt, Buschmühlentw. 11.
 — Wilh., Arbeiter, Sophienstr. 10.
 — Auguste, vw. Polizei=Sergeant, Buschmühlentweg 11.
 — Emma, Rentiere, Theaterstr. 8.
† G. Teschner & Co., Gewehr- u. Patronenfabrik (A 93), Croßenerstr. 18, ☎ 193. Inh. Wilh. Collath, Prokurist Paul Collath.
Tettenborn, Alexander, Arbeiter, gr. Müllroserstr. 16.
Tetzlaff, Albert, Müller, Kajernenstr. 4.
 — Emilie, Witwe, Lindenstr. 19.
Teuber, Robert, Oberfeuerwehrmann, Fischerstraße 43.
 — Joh., vw. Kaufmann, gr. Scharnstr. 21.
Teubert, Karl, Feldwebel, Fürstenwalderstr. 34.
Teubner, Karl, Schmied, Blumenstr. 12a.
Taufert, Paul, Hoboist, gr. Müllroserstr. 32.
 — Karl, Rentier, Anger 15.
Tewes, Therese, Witwe, kl. Oderstr. 8.
Tews, Robert, Maurer, Bergstr. 6.
 — Aug., vw. Stellmacher, Rosenstr. 61.
Thaler, Hugo, Kaufmann, Carlstr. 17.
 — Theod., Tischlermstr., Carlstr. 26.
 — Auguste, Witwe, Arbeiterin, Ruhnen 18.
Thamm, Alois, Bäckerstr., Cüstrinerstr. 37.
 — Hermann, Hausdiener, Sophienstr. 10e.
Thanke, Wilhelm, Arbeiter, kl. Müllroserstr. 24.
Thate, Wilh., Lehrer, gr. Müllroserstr. 64.
Thater, Karl, Lokomotivführer, gr. Müllroserstr. 14.
 — Ad., Maschinen Schlosser, Fischerstr. 32a.
Thau, Max, Arbeiter, Fischerstr. 34.
 — Ottilie, Witwe, Beresinchen 3.
Thail, Paul, Lokomotivheizer, Carlstr. 23.
 — Johanna, Zgl., Ziegelstr. 21.
Thainhardt, Ludwig, Zimmerer und Eigentümer, Ziegelstr. 25.
 — Otto, Schlosser, Ziegelstr. 25.
Thenerkauf gen. Schmidt, Ernestine, Witwe, gr. Scharnstr. 31.
Thener, Heinr., Arbeiter, Fischerstr. 2.
Thibaut, Woldemar, Ober=Postassistent, Leipzigerstraße 13.

Thie, Georg, Gärtler, Fischerstr. 51.
 — Emilie, Witwe, gr. Müllroserstr. 21.
Thiede, Ferd., Arbeiter, gr. Müllroserstr. 16.
 — Friedrich, Arbeiter, Fischerstr. 82.
 — Paul, Arbeiter, Berlinerstr. 21.
 — Christian, Bahnarbeiter, Fürstenwalderstr. 58.
 — Otto, Barbier u. Friseur, Nichtstr. 38.
 — Rich., Gutspächter, Notvorwerk,  302, Croßenerstr. 31.
 — Ludwig, Kaufmann, Luckauerstr. 1.
 — Friedrich, Kutscher, Tuchmacherstr. 2.
 — Christian, Rentier, Friedrichstr. 8.
 — Gustav, Stellmacher, Nuhnen 4.
 — Aug., Strohflechter, kl. Müllroserstr. 24.
 — Juliane, Witwe, Fischerstr. 91.
Thiefe, Aug., Kasernenwärter a. D., Berlinerstraße 45.
Thiel, Joh., Kaufmann u. Seilerinstr., große Oderstraße 22.
 — Bernhard, Invalide, gr. Oderstr. 63.
 — Max, Postsekretär, Halbestadt 17.
 — Rudolf, Schaffner, gr. Müllroserstr. 35.
 — Otto, Seilerinstr., Hanf- und Drahtseilerei, Seilerwarenhandlung en gros, Postmaterialien en gros, gr. Oderstr. 22.
 — Josef, Tischler, gr. Oderstr. 57.
Thiele, Wilhelm, Agent, Bischoffstr. 8.
 — Ferd., Arbeiter, Fischerstr. 93.
 — Friedr., Arbeiter, Fischerstr. 24 25.
 — Emil, Dachdecker, Rosenstr. 82.
 — Louis, Gärtner, Mittelstr. 2.
 — Gotthard, Ingenieur, Roßmarkt 14.
 — Rud., Konrektor, Gursch'sche Str. 5.
 — Herm., Lokomotivführ. a. D., Schmalzstr. 17/18.
 — Karl, pens. Bahnbeamter, Görlitzerstr. 26.
 — Ferd., Postunterbeamter, Roßmarkt 7.
 — Adolf, Schlosser, Leipzigerstr. 21c.
 — Ernst, Schlosser, Sonnenburgerstr. 60c.
 — Paul, Schlosser, Sonnenburgerstr. 60d.
 — Karl, Schneider, Breitestr. 9.
 — Gust., Schuhmacher, gr. Müllroserstr. 32a.
 — Paul, Zahlmeister-Aspirant, Louisenstr. 7.
 — Marie, Fräul., Rentiere, Nichtstr. 47 48.
 — Ida, verw. Lehrer, Holzhoßstr. 11.
 — Marie, Rentnerin, Linden 22 23.
 — Marianne, Witwe, Halbestadt 34.
Thielemann, Paul, Schriftseher, Bergstr. 8.
v. Thielen, Hedwig, Rentiere, Fürstenwalderstraße 47h.
Thielke, Otto, Schuhmacher, Tuchmacherstr. 11.
Thiemann, Ida und Jenny, Rentieren, Gubenerstr. 41.
Thieme, Aug., Arbeiter, Sonnenburgerstr. 40.
 — Christian, Arbeiter, Fürstenwalderstr. 36.
 — Eduard, Arbeiter, Luckauerstr. 12.
 — Ernst, Arbeiter, Mittelstr. 6.
 — Friedrich, Arbeiter, gr. Fruchtstr. 8b.
 — Arbeiter, kl. Müllroserstr. 6a.
 — Karl, Bremser, gr. Müllroserstr. 60.
 — Christian, Hausdiener, gr. Scharnstr. 75.

Thieme, Friedrich, Invalide und Töpfer, Leipzigerstr. 23b.
 — Karl, Maurer, Kellenpring 6.
 — Karl, Maurer, Schulstr. 12.
 — Ferd., Schuhmachermstr., Wilhelmöpl. 6 9.
 — Jul., Stadtwächter, Leipziger Platz 2.
 — Otto, Tischlerinstr., Kasernenstr. 6.
 — Marie, Arbeiterin, Berlinerstr. 43/44.
 — Aug., Witwe, Rentiere, kl. Scharnstr. 15.
 — Marie, Waschfrau, Tuchmacherstr. 47.
 — Anna, Witwe, Waschfr., gr. Müllroserstr. 52.
 — Pauline, Witwe, Gubenerstr. 22.
Thierbach, Henriette, Witwe, Schneiderin, Schmalzstr. 14.
Thierley, Otto, Wagenführer, Fischerstr. 50.
Thierse, Jos., Arbeiter, Breitestr. 23b.
 — Paul, Schuhmachermstr., Theaterstr. 4.
Thief, Heinr., Schuhmacher, Tuchmacherstr. 15.
Thilfe, Herm., Schuhmachermstr., Gubenerstr. 21b. Geschäftslokal kl. Scharnstr. 10.
Thimm, Luise, Witwe, Cottbusserstr. 8.
Thiwissen, Bruno, Kataster-Kontrollleur, Bahnhofstraße 20.
Thöle, Friedr., Dr. med., Stabsarzt, Halbestadt 35.
Thom, Adolf, Schriftseher, Leb. Mauerstr. 15.
Thomas, Ernst, Arbeiter, Sophienstr. 11.
 — Wilh., Arbeiter, Unger 21/22.
 — Aug., Brunnenmacher, Unger 14.
 — Herm., Buchbindermstr., Nichtstr. 72.
 — Karl, Heizer, Fischerstr. 10 i.
 — Anton, Maler, Carlstr. 26.
 — Ad., Ob.-Telegraph.-Assist., a. D., Bahnhofstr. 3.
 — Heinr., Schmied, Berlinerstr. 15.
 — Wilh., Ziegeleipächter, Fürstenwalderstr. 38.
 — Heinr., Ziegler, Fürstenwalderstr. 38.
 — Ernestine, Arbeiterin, Leopoldstr. 7.
 — Emma, Wirtin, Volkstüche I. Schmalzstraße 10, Wohnung gr. Scharnstr. 28.
 — Emilie, Witwe, Fischerstr. 101.
 — Marie, Witwe, Wilhelmöplatz 6/9.
 — Math., Witwe, Schmiedegasse 5.
 — Wilhelmine, Witwe, Spornmachergasse 18.
Thonack, Herm., Maurer, kl. Müllroserstr. 6a.
Thonick, Aug., Arbeiter, Schützenstr. 16.
 — Friedr., Gastwirt, Nichtstr. 15.
 — Karoline, Witwe, Croßenerstr. 24.
 — Wilhelmine, Näherin, Rosenstr. 59.
† P. Thonke, Weiß- u. Wollwarenhandlung (1571), Nichtstr. 48. Inhaberin Fr. Pauline Thonke.
Thonke, Rich., Buchbindermstr. und Buchhandlung, Breitestr. 26.
 — Theodor, Buchbindermstr., gr. Oderstr. 59.
 — Alfred, Kaufmann, Nichtstr. 47/48.
 — Fritz, Restaurateur, Cüstrinerstr. 38.
 — Emma, Rentiere, gr. Scharnstr. 47.
Thorein, Ernst, Bäckerinstr., gr. Oderstr. 25.
Thrams, Herm., Stabstrompeter, Croßenerstr. 3.
Thumernich, Friedr., Arbeiter, Berlinerstr. 42.

- Thumernicht**, Franz, Arbeit., gr. Scharnstr. 4.
Thümmler, Klara, Witwe, in Firma Th. Eckstein Nachf., Schirmfabrik, Junkerstr. 21.
Thun, Heinr., Schuldiener, gr. Müllroserstr. 15.
Thürmann, Friedr., Arbeiter, kl. Müllroserstr. 5.
 — Nob., Arbeiter, Leipzigerstr. 21.
Thurn, Otto, Rechnungsrat und Revisor a. D.,
 Nichtstraße 98 99.
Thürnagel, Aug., Schuhm., gr. Müllroserstr. 68.
Tichter, Friedr., Arbeiter, Roßmarkt 15.
 — Wilh., Arbeiter, Cüstrinerstr. 15b.
 — Wilh., Arbeiter, Roßmarkt 25.
 — Ludwig, Handelsmann, Berlinerstr. 1.
 — Aug., Kantinier, Roßstraße 13.
 — Wilh., Kriegsinvalide, Sonnenburgerstr. 50a.
 † **Rudolf Tiebel**, Kgl. Lotterie-Einnahmer
 (A 42), Expeditions- u. Agentur-Geschäft,
 Junkerstraße 12, ☐ 84.
Tiedtke, Paul, Kohlenhändler, Tunnelstr. 11.
 — Ida, Stickerin, Theaterstr. 8.
Tieffenbach, Arthur, Regierungs- u. Bauat,
 Fürstenwalderstr. 47f.
Tiele, Karl, Arbeiter, Sandstr. 14.
Tieh, Ernst, Arbeiter, kl. Scharnstr. 6 7.
 — Wilh., Arbeiter, Mittelstr. 1.
 — Otto, Eigentümer, gr. Müllroserstr. 11 11a.
 — Aug., Invalide, Cüstrinerstr. 15a.
 — Christian, Invalide, Blumenstr. 5.
 — Friedr., Kutscher, Bergstr. 25.
 — Paul, Maurer, Carlstr. 8.
 — Karl, Posthaltereaufsichter a. D., Tuch-
 macherstr. 71.
 — Fritz, Rentier, Collegienstr. 6.
 — Berthold, Schneidernstr., Junkerstr. 20.
 — Rudolf, Schuhmacher, Nichtstr. 16.
 — Marie, Handelsfrau, Junkerstr. 9.
 — Marie, Handschuhnäherin, Leopoldstr. 6.
 — Auguste, Witwe, Bergstr. 3.
 — Auguste, Witwe, kl. Müllroserstr. 2a.
 — Karoline, Witwe, Cottbuserstr. 2.
 — Karoline, Witwe, Sandstr. 9.
 — Karoline, Witwe, Wilhelmsplatz 6 9.
 — Luise, Witwe, kl. Müllroserstr. 7.
 — Luise, Witwe, Tuchmacherstr. 85.
 † **H. Tiede**, Kolonial-, Materialwarenhandlg.
 und Destillation (1576), Berlinerstr. 13.
 Inhaber Kaufmann Arthur Herbert.
Tiede, Hulda, Witwe, Berlinerstr. 13.
 — Ida, Witwe, Leipzigerstr. 16b.
Tiffe, Th., Güterexpedient, Görlitzerstr. 18.
Till, Reinh., Schuhmachernstr., gr. Oderstr. 38.
Tillack, Martin, Arbeiter, Fischerstr. 23.
 — Wilh., Arbeiter, Gubenerstr. 18.
 — Friedr., Zimmermann, Chausseestr. 12.
v. Tilly, Christof, Leutnant, Kellenspring 7 8.
 — Horst, Leutnant, Croßenerstr. 8.
Tilsner, Karl, Postsekretär, Judenstr. 7.
Timm, Wilh., Schuhmacher, Fischerstr. 71.
Timpel, Bruno, Kasernenwärter a. D., Tuch-
 macherstr. 8.
Tinius, Gust., Lehrer, Croßenerstr. 4.
Tinke, Wilhelmine, Ww., Tuchmacherstr. 13.
Tirpitz, Rud., Geh. Justiz- u. Kammergerichts-
 rat a. D., Halbestadt 11.
 — Paul, Landgerichtsrat, Fürstenwalderstr. 48b.
Tisner, Gust., Dr., praktischer Arzt, Halbestadt 2:
 — Karoline, Witwe, Lehmgasse 1.
Titschack, Emil, Tierarzt, Roßstraße 1.
Tobye, Karl, Leutnant, Fürstenwalderstr. 34.
Töffling, Adolf, Restaurateur, gr. Oderstr. 31a.
 — Adolf, Agent, Bischofsstraße 10, Geschäft
 Oderstr. 34.
Tollkühn, Gust., ehem. Diätar, Rosenstr. 39.
Tomas, Emil, Cigarrenmacher, Görlitzerstr. 12.
Tomcrak, Kasimir, Theatermstr., Fischerstr. 11.
Tonick, Herm., Arbeiter, Sandstr. 9.
Tönnies, Herm., Eisenb.-Betriebs-Sekretär,
 Leipzigerstr. 19d.
Tonjor, Georg, Arbeiter, Junkerstr. 15.
Töpfer, August, Arbeiter, Sonnenburgerstr. 43.
 — Wilh., Arbeiter, Sonnenburgerstr. 49.
Topp, Marie, Witwe, Leb. Mauerstr. 6.
Torge, Albert, Arbeiter, Carlstr. 32.
 — Karl, Hausvater, Wilhelmsplatz 6 9.
 — Wilh., Mühlenmeister, Bergstr. 32.
 — Witwe, Oderstr. 66.
Tornow, Friedr., Dr., Oberarzt, Zogenstr. 9 10.
 — Ernst, Schlosser, Cottbuserstr. 6.
 — Auguste, Witwe, Fürstenwalderstr. 10.
Toske, Karl, Arbeiter, gr. Müllroserstr. 82.
 † **Carl Tourbier**, Getreide-, Mehl- und
 Salzhandlg., Bank- u. Wechselgeschäft (A24),
 Forststr. 7, ☐ 8. Inhaber Carl Tour-
 bier's Erben. Prokurist Kaufmann Oskar
 Lehniger.
Tourbier, Eugen, Kaufmann, Junkerstr. 9,
 Geschäft Forststr. 7.
 — Anna, verw. Kaufmann, Forststr. 7.
Toussaint, Ernst, Hauptmann, Anger 18.
Träder, Ferd., Steuererheber, Gubenerstr. 21a.
Trageheim, Luise, verw. Restaurateur, Ruhnen 3.
Träger, Aug., Arbeiter, Roßmarkt 8.
 — Ferd., Arbeiter, Leipzigerstr. 19a.
 — Wilh., Schuhmachernstr., gr. Oderstr. 11.
 — August, Töpfer, Fischerstr. 34.
Trannitz, Joë, verwitwete Oberforstmeister,
 Wilhelmsplatz 12.
Franziska, Jos., Klempnernstr., Nichtstr. 8.
Trauer, Gust., Schneidernstr., Schmalzstr. 4.
Trautmann, Wilh., Fleischernstr., Fischerstr. 105.
 — Oskar, Wurstfabrik mit elektrischem Betrieb
 en gros u. en detail, Breitestr. 11.
Trenn, Friedr., Maurer, Ziegelstr. 22.
 — Aug., Steingutdreher, Mühlengasse 6.
Treptow, Ernst, Kaufmann, gr. Oderstr. 42.
v. Tresckow, Joachim, Hauptmann, Thilestr. 3.
 — Wilhelm, Hauptmann, Fürstenwalderstr. 5.
 — Thilo, Oberst, Ebertustr. 14.
 — Karl, Mittelmeister a. D., Croßenerstr. 9.
 — Emilie, verw. General, Bahnhofstr. 19.

v. Tressow, Witwe, Linden 24.
Tressow, Ida, Fräulein, Cüstrinerstr. 15a.
Tressp, Petrus, Arbeiter, Nichtstr. 52.
Tress, Heinr., Barbier, Bischofstr. 8.
† **W. Treuherz**, Pferdehandlg., Wilhelmshofplatz 14 (A 268). ☞ 311. Jnh. Gustav Treuherz, Nichtstr. 104.
Treuherz, Julius, Ziegeleibesitzer, ☞ 338, gr. Scharnstr. 37.
— Henriette, Witwe, gr. Oderstr. 40.
Tribbenfec, Elisabeth, Rentiere, Wilhelmpl. 16.
Triebel, Karl, Pfarrer, Collegienstr. 9.
— Hedw., Restaurateurin und Eigentümerin, Cottbusserstr. 3.
— Ottilie, Stickerin, Fürstenwalderstr. 1.
— Emilie, Witwe, Wilhelmshofplatz 6/9.
Triebke, Ludwig, Arbeiter, gr. Müllroferstr. 82.
Trietschel, Rud., Schriftfeger, Kiebergasse 11.
— Karl, Tischler, Fischerstr. 43.
Trippens, Friedr., Arbeiter, Blumenstr. 7.
Trippensec, Ad., Postassistent, Peizerstr. 1.
— Karoline, Fräulein, Wilhelmshofplatz 6/9.
— Luise, Witwe, Nichtstr. 35.
Trochowsky, Herm., Schuhm., Kiebergasse 2.
Tröder, Helene, Lehrerin, Theaterstr. 5.
Trojan, Aug., Eigentümer, gr. Fruchtstr. 6.
— Aug., Viehhändler, Sonnenburgerstr. 55.
— Karoline, Eigentümerin, Hofmarkt 8a.
Trojanowski, Hippolit, Barbier und Friseur, Tunnelstr. 14.
Trölsch, Alb., Arbeiter, Wiesenstr. 14.
v. Tröltzsch, Emmy, Freifrau, Lessingstr. 3.
Trompa, Alb., Schneidermstr., Tuchmacherstr. 5.
— Paul, Schuhmachermstr., Halbestadt 1.
Trompack, Gust., Schuhmstr., Bahnhofstr. 20.
Tropp, Herm., Eigentümer, Chausseestr. 10.
— Joh., Witwe, Schulstr. 45.
v. Trotha, Alb., Leutnant, Logenstr. 9/10.
— Thilo, Leutnant, Gubenerstr. 32.
Trötschel, Rich., Ober-Postsek., Sophienstr. 10i.
† **Trowitsch & Sohn**, Königl. Hofbuchdruckerei u. Verlagsbuchhdlg. (A 115). Inhaber Hofbuchdruckereibes. Eugen Trowitsch. Wohnung vom 1. Dezember bis 1. Mai gr. Oderstr. 21, vom 1. Mai bis 1. Dezember Wilhelmshofplatz 21. Prokurist Hermann Wegel, Gurfch'sche Str. 3. — Hauptgeschäft und Verlagsbuchhandlung gr. Oderstr. 21. ☞ 9. — Frankfurter Oder-Zeitung gr. Oderstr. 21. ☞ 252. — Frankfurter Stadtanzeiger ☞ 252. — Praktischer Ratgeber im Obst- und Gartenbau, Wilhelmshofplatz 21. ☞ 152. — Hedwigsberg, gärtn. Versuchsstation, gr. Müllroferstr. 27. ☞ 120. — Lithographische Kunstanstalt, gr. Müllroferstraße 27. ☞ 120.
Trüschel, Friedrich, Arbeiter, Holzhoffstr. 24.
— Fritz, Zimmermann, Leopoldstr. 6.
Trunschke, Otto, Postassistent, gr. Scharnstr. 75.
Tschammler, Wilh., Schuhm., Gelbe Presse 5.

Tscharnke, Ernst, Arbeiter, Ruhnen 10.
Tschätsch, Herm., Tel.-Assist., Friedrichstr. 8.
Tschentscher, Helene, Fräulein, Arbeiterin, Nichtstr. 27.
— Elisabeth, Fräulein, Leipzigerstr. 30.
Tschetsche, Karl, Schuhmstr., Rosenstr. 54.
Tschiersch, Rob., Schuhm., Collegienstr. 10.
Tschierschke, Wilh., Rechn.-Nat., Tuchmachstr. 70.
Tschirch, Otto, Eisenb.-Sekr., Leipzigerstr. 18b.
Tschöcke, Jos., Arbeiter, Tuchmacherstr. 86.
— Paul, Lackierer, Rosenstr. 3.
Tschuck, Martin, Portier, Linden 3.
v. Tschudi, Paul, Oberleutnant, Lessingstr. 13.
Tuchel, Rob., Cigarrenarbeiter, Berlinerstr. 10.
— Klara, Hebamme, Berlinerstr. 10.
Tulle, Herm., Arbeiter, gr. Müllroferstr. 50.
Tunger, Anna, Eigentümerin, Chausseestr. 4.
Tünke, Max, Schlosser, Bergstr. 54a.
— Reinh., Schlosser, Thilestr. 8.
— Amalie, Eigentümerin, Buschmühlenweg 18.
Türbe, Ferd., Schneidermstr., Wilhelmshofplatz 6/9.
Türke, Wilh., Schneidermstr., Fürstenwalderstr. 58.
Turmann, Otto, Feldwebel, Fürstenwalderstr. 34.
Tusche, Arthur, Schlosser, Nichtstr. 80.
— Antonie, Witwe, Collegienstr. 20.
— Christiane, Witwe, Collegienstr. 20.
Twardowsky, Heinrich, Schuhmacher, kleine Müllroferstr. 2a.
Tyll, Anna, Aufwartefrau, Carlstr. 23.
Tzitsche, Heinr., Schuhmstr., Schmalzstr. 7.
Tzschachmann, Herm., Kaufmann, in Firma W. Osterwaldt, Tapifferiewaren-Handlung, Regierungsstr. 22.
Tzschensich, Aug., in Firma Große Holländische Kaffeelagerei, Wilhelmshofplatz 24. ☞ 150. Wohnung Wilhelmshofplatz 25, vom 1. 4. 1901 ab 24.
Tzzymanowski, Schuhmacher, Rosenstr. 82.

U.

Uebel, Ludwig, Gastwirt, Nichtstr. 18.
Uebischer, Karl, Schuhmacher, Leb. Mauerstr. 11.
Ueckermann, Friedrich, Ober-Telegr.-Assistent, Gubenerstr. 23a.
Uckert, Martin, Arbeiter, Ziegelstr. 21.
— Wilhelm, Bremser, gr. Müllroferstr. 23c.
— Karl, Kutscher, Leipzigerstr. 12.
Uckrow, Karl, Maurer, gr. Scharnstr. 35.
Uding, Amalie, Witwe, Nichtstr. 83/84.
Uhlemann, August, Maurer, Cüstrinerstr. 44.
Uhlig, Rich., Civil-Casino-Dekon., Wilhelmshofplatz 2.
Uhlmann, Karl, Arbeiter, Taubenstr. 1.
— Wilhelm, Feldwebel, Logenstraße 9/10.
— Heinrich, Steinmetz, Thilestr. 2.
— Bertha, Witwe, kl. Scharnstr. 1/2.
— Luise, Witwe, Wiesenstr. 5.
Uhse, Otto, Maler, Beresindchen 2.
— Richard, Porzellanmaler, Carlstr. 21b.

- Ujse**, Fritz, Schneidernstr., Tunnelstr. 11.
— Laura, vw. Rentiere, Marienstr. 2.
- Ulbrich**, Wilhelm, Arbeiter, Carlstr. 20.
— Wilhelm, Arbeiter, Sonnenburgerstr. 60g.
— Oskar, Eisendreher, Crossenerstr. 6.
— Fritz, Invalide, Rosenstr. 7.
— Karl, Kutscher, Fischerstr. 92.
— Marie, Arbeiterin, Schützenstr. 10.
— Luise, Handelsfrau, Anger 5.
- Ulbricht**, Max, Kellner, gr. Scharnstr. 37.
— Ernst, Schlosser, Fürstenwalderstr. 58.
- Ulbrich**, Adelheid, Rentiere, Linden 5.
- Ullmann**, Oskar, Arbeiter, Carlstr. 21i.
- Ullrich**, Marie, Fräulein, Leipzigerstr. 29.
- Ullrich**, Karl, Fleischernstr., Berlinerstr. 25 26.
— August, Kesselschmied, Wiesenstr. 2.
— Karl, Lohndiener, Promenadengasse 4.
— Alfred, Schlosser, gr. Müllroserstr. 48.
— Heinr., Schlosser, Leipzigerstr. 21h.
— Emil, Schuhmacher, Nichtstr. 77.
— Fritz, Tapezierer, Hanewald 11.
— Paul, Töpfer, Blumenstr. 9c.
— Mathilde, Arbeiterin, Oderstr. 59.
— Emilie, Witwe, Breitestr. 21.
— Luise, Witwe, gr. Scharnstr. 13.
- Ulrich**, Paul, Arbeiter, gr. Müllroserstr. 46.
— Alfred, Baunternehmer, Grüner Weg 13.
— Paul, Büffetier, Gubenerstr. 34.
— Monzo, Eigentümer, Sophienstr. 7.
— Albert, Kfm., gr. Scharnstr. 87 a, ☒= 230.
— Rud., Lokomotivführ. a. D., Görlikerstr. 18.
— Max, Lokomotivheizer, Görlikerstr. 8.
— Emil, Porzellanmaler, Cüstrinerstr. 22.
— Karl, penf. Postschaffner, Berlinerstr. 43 44.
— Herm., Tischler, Schulstr. 9.
— Marie, Witwe, Arbeiterin, gr. Fruchtstr. 11.
— Ernestine, Witwe, Fischerstr. 83.
- † **Carl Ulrichs Nachf.**, Papierwarenfabrik, Papier- u. Pappen-Großhandlung (A 148), Holzmarkt 4a, ☒= 58. Inh. Kaufmann Robert Schmidt, Linden 20 und Kaufmann Wilh. Schmidt, Linden 8.
- Umbach**, verw. Hauptlehrer, Berlinerstr. 39.
- Umlauf**, Hugo, Lokomotivführer, Carlstr. 3.
— August, Zugführer, Görlikerstr. 27.
- Unbehau**, Karl, Arbeiter, Leipzigerplatz 2c.
- Ungar**, Hermann, Privatier, Sophienstr. 21.
- Unger**, Gust., Maurer, Neuer Markt 8a.
— Aug., Pantoffelmacher, Neuer Markt 8a.
— Heinr., Schlosser, gr. Scharnstr. 26.
— Emil, Steinseher, Leopoldstr. 6.
— Otto, Steinseher, gr. Scharnstr. 46.
— Wilh., Stellmacher, Gursch'schesstr. 4.
— Auguste, Arbeiterin, Spornmachersgasse 11.
— Wilhelmine, Witwe, gr. Fruchtstr. 8.
- Unglaube**, M., Arbeiter, Blumenstr. 12.
— August, Gerichtsvollzieher a. D., Regierungsstraße 22.
— Heinr., Handelsmann, Rosenstr. 35.
— Otto, Oberkellner, Wilhelmsplatz 19.

- Uruh**, Heinr., Postsekretär, Schmalzstr. 2.
- v. Uruh**, Hermilian, Pensionär, Carlstr. 4.
- v. Uruhse**, Natalie, vw. Major, Lindenstr. 22 23.
- † **Aug. Utermann**, Leinen- und Weißwarenhandel, Wäscheabrik (A 264), große Scharnstr. 49. Inhaber verw. Kaufmann Elise Utermann.
- Utermann**, Emil, Schuhmacher, Nichtstr. 70.
- Unterjäger**, Gust., Privatier, Leipzigerstr. 30.
- Urban**, Gust., Ober-Postassistent, Bergstr. 59.
— Karl, Postschaffner, Collegienstr. 18.
— Emilie, vw. Kaufmann, Bachgasse 1.
— Auguste, Rentiere, Bergstr. 59.
- Urbanz**, Wilh., Arbeiter, Bergstr. 37.
- Urbach**, Rudolf, Landwirt, Bahnhofsstr. 1.
- Urbich**, Gottlieb, Arbeiter, Chauffeestr. 9b.
- Urbicht**, August, Arbeiter, kl. Müllroserstr. 2c.
— Wilh., Invalide, Schützenstr. 21.
- Urianfowsky**, August, Dreher, Carlstr. 28.
— Paul, Schlosser, Luckauerstr. 23.
- Uttech**, Agnes, vw. Arzt, Wilhelmspl. 2.

B.

- Valentin**, Karl, Arbeiter, Hanewald 7.
— Emil, Lehrer, Berlinerstr. 34.
— Paul, Lehrer, Sonnenburgerstr. 60.
— Christ., Postunterbeamter a. D., gr. Müllroserstr. 38.
- Valentin**, L., Witwe, gr. Oderstr. 66.
- Valinke**, Wilhelm, Schneidernstr., Fürstenwalderstr. 53.
- † **Herm. Vandsburger**, Garderoben- u. Schuhwarenhandlung (367), gr. Scharnstraße 67 68. Inhaber Kaufmann Herm. & Bernhard Vandsburger, Berlin.
- Vausbotter**, Ad., Landger.-Assist, Anger 21 22.
- Vasilescu**, Anton, Leutnant, Fürstenwalderstr. 35.
- Vater**, Fried., Milchhändler, Sonnenburgerstr. 46.
- Vaterländischer Frauen-Verein**, Schwestern vom Roten Kreuz für Private und Wochenpflege, Oderstr. 31a.
- de Beer**, Heinrich, Privatmann, Breitestr. 4.
- Behse**, Ferd., Lokomotivf. a. D., Leipzigerstr. 19e.
— Bertha, Rentiere, Tschechsch. Oberweg 2.
- Beitz**, Heinr., Zimmermann, Bischoffstr. 2.
- Beitzke**, Herm., Betr.-Ingenieur, Theaterstr. 4.
- Berch**, Henriette, Witwe, Wilhelmspl. 6 9.
- Bereinigte Tischler und Tapezierer**, Möbelmagazin, gr. Scharnstr. 85.
- † **Bereinsbank Frankfurt a. D.**, E. G. m. u. H. (Gn R 1). Direktor u. Kassierer Herm. Wiedlow, 2. Vorstandsmitglied Gustav König, Stellvertr. Oskar Pinnow, Kassenlokal Wilhelmspl. 24, ☒= 254.
- Bergut**, Aug., Kupferschmied, Bergstr. 63.
- Verworner**, Karl, Arbeiter, Sophienstr. 19.
— Karl, Fabrikant, Forststr. 8.

- Berwörner**, Arthur, Restaurateur, Carthaus.
 — Carl, Schuhmachermstr., Nichtstr. 72.
 — Johanna, Plätterin, Kellenspring 6.
- Bethacke**, Josef, Ingenieur, Linden 10.
- Better**, Heinrich, Arbeiter, Leipzigerstr. 37.
 — Emil, Eisendreher, Gub. Mauerstr. 11.
 — Karl, Kutscher, Leipzigerstr. 23 e.
 — Paul, Schlosser, gr. Müllroserstr. 63d.
 — Wilh., Schlosser, Leipzigerstr. 17a.
 — Amanda, verw. Schuldiener, Roßmarkt 17.
 — Luise, Witwe, Berlinerstr. 23.
- Betterlein**, Alfred, Modelltischler, Collegienstr. 20.
- Bettke**, Louis, Malermstr., Nichtstr. 47/48.
- Biedt**, Karl, Arbeiter, Gubenerstr. 18.
- Bier**, Johann, Arbeiter, Prinzenufer 1.
 — Wilh., Arbeiter, Schützenstr. 11.
- Bierath**, Adolf, Schaffner, Peizerstr. 2.
- Bieregge**, Heinr., Bildhauer, Collegienstr. 18.
- Bierke**, Wilh., Bremsler, Dresdenerstr. 16.
- Bierling**, Wilhelm, Büchsenmacher, Sonnenburgerstr. 10.
- Biert**, Aug., Bautechniker, Sonnenburgerstr. 54.
 — Otto, Kaufmann, Stiftsplatz 11.
- Biete**, Wilh., Drehorgelspieler, Tuchmacherstr. 17.
- v. Bietinghoff**, Marie, verw. Dekonomie-Kommissar, Zimmerstr. 5.
- Bietmeyer**, Karl, Sergeant, Logenstr. 9—10.
- Biegentius**, Pauline, Witwe, gr. Müllroserstraße 80.
- Biecke**, August, Arbeiter, Sonnenburgerstr. 25.
 — Johann, Arbeiter, Schützenstr. 14.
 — Paul, Invalide, Mittelstr. 7.
- Bigelius**, Professor, Gubenerstr. 29.
- † **Viktoria-Apothek**e, (A 130) Croßenerstraße 1a. Inhaber Richard Fahrenholz.
- v. Billiez**, Freih., Rich., Inspektor, Bergstr. 25.
- Bilmar**, Anna, Rentiere, Wilhelmplatz 25.
- Boge**, Emil, Arbeiter, Holzhoffstr. 34.
 — Ernst, Arbeiter, Schützenstr. 15.
 — Gust., Arbeiter, gr. Müllroserstr. 20.
 — Rud., Schlosser, Schützenstr. 15.
- Bogel**, Gottlieb, Arbeiter, Nichtstr. 94/95.
 — Paul, Arbeiter, Theaterstr. 8.
 — Karl, Eigentümer, Berlinerstr. 35.
 — Paul, Handschuhmacher, Roßmarkt 2.
 — Gust., Kaufmann, Görlitzerstr. 19.
 — Wilh., Kaufmann, in Firma Bogel & Neuber, Park 11/12, u. in Firma Hugo Andres & Co., Verlagsbuchhandlung, Park 11/12, Wohnung Wilhelmplatz 20.
 — Adolf, Landwirt, Cottbusserstr. 4.
 — Gust., Schuhmacher, Fischerstr. 24/25.
 — Reinhold, Tischler, Fischerstr. 7/8.
 — Henriette, Aufwärterin, Schulstr. 15.
 — Auguste, Eigentümerin, Cüstrinerstr. 28.
 — Auguste, Witwe, Leipzigerstr. 16.
 — Louise, Witwe, Peizerstr. 8.
- Bogel v. Falkenstein**, Heino, Oberst a. D., Linden 20.
 — Anna, Witwe, Fürstenwalderstr. 48b.
- † **Bogel & Neuber**, Papierwarenfabrik, Papier-Großhandel u. Buchdruckerei (A 249), Park 11/12, ☒= 6. Inhaber Kaufmann Wilhelm Bogel, Wilhelmplatz 20 u. Kaufmann Fr. Neuber, Park 11/12.
- Boges**, Fritz, Posamentier, gr. Müllroserstr. 18.
- Bogt**, Traugott, Arbeiter, gr. Scharnstr. 13.
 — Wilhelm, Hilfsbremser, Dresdenerstr. 23.
 — Otto, Leutnant, Neuer Markt 7 b.
 — Adolf, Möbelpolierer, Fischerstr. 69.
 — Edmund, Dekonom, Buschmühlenweg 13.
 — Herm., Maurer, Cüstrinerstr. 38.
 — Louis, Schuhmachermstr., gr. Oberstr. 45.
 — Aug., Telegr.-Assist. a. D., Bischofstr. 16.
 — Karl, Tischlermeister, gr. Scharnstr. 46 Werkstatt Park 11/12.
 — Paul, Tischler, Halbestadt, 35.
 — Friederike, Witwe, Nichtstr. 70.
- Voigt**, E., Arbeiter, Tuchmacherstr. 48.
 — Heinr., Arbeiter, kl. Fruchtstr. 1.
 — Heinrich, Arbeiter, Fischerstr. 91.
 — Hermann, Arbeiter, Sonnenburgerstr. 38.
 — Karl, Arbeiter, Sandstr. 9.
 — Gottfried, Fabrikhandwerker, gr. Müllroserstraße 17.
 — Franz, penj. Güterexpedient, Tunnelsstr. 13.
 — Gust., Kaufmann, Frankfurter Schlachtvieh-Versicherungsanstalt, Cüstrinerstr. 33f.
 — Aug., Landwirt, Wiesenplan 334.
 — Wilh., Landgerichts-Direktor, Fürstenwalderstraße 54.
 — Aug., Maurer, Berlinerstr. 25/26.
 — Herm., Maurer, Holzhoffstr. 23.
 — Karl, Maurer, gr. Scharnstr. 23.
 — Karl, Maurer, Holzhoffstr. 23.
 — Wilhelm, Baunternehmer, Bergstr. 3.
 — Paul, Ober-Post-Büreau-Assist., Gursch'sche Straße 6.
 — Friedr., Rangiermstr., Carlstr. 24.
 — Karl, Schneidermstr., Fischerstr. 100. Geschäftslokal Fürstenwalderstr. 2.
 — Otto, Schuhmacher, Junkerstr. 25.
 — Wilh., Stellmacher, gr. Müllroserstr. 39.
 — Franz, Tischler, Neuer Markt 5d.
 — Karl, Tischler, Neuer Markt 5 b.
 — Rob., Tischler, Berlinerstr. 34.
 — Gust., Wildhändler, Spornmachersgasse 14.
 — Wilh., Wagenführer, Croßenerstr. 27b.
 — Friedr., Zieglmstr., Louisenstr. 9.
 — Aug., Zimmermann, Platz am Schützenh. 6.
 — Herm., Zimmermann, Cüstrinerstr. 23.
 — Karl, Zimmermann, Cüstrinerstr. 33d.
 — Karl, Zimmermann, kl. Müllroserstr. 16.
 — Karl, Zimmermann, Spornmachersgasse 15/16.
 — Otto, Zimmermann, kl. Müllroserstr. 11.
 — Rudolf, Zimmermann, kl. Müllroserstr. 11.
 — Anna, verw. Braumeister, Nichtstr. 47/48.
 — Klara, verw. Major, Kellenspring 3/4.
 — Henriette, Privatiere, Fürstenwalderstr. 58.
 — Anna, Töpferei u. Ofenfabr., Halbestadt 19.

- Voigt**, Emma, Witwe, Cottbusserstr. 1.
 — Henriette, Witwe, Berlinerstr. 27.
 — Pauline, Witwe, Görlitzerstr. 13.
- Völker**, Herm., Postbureau-Assistent, Bahnhofstr. 15 d.
 — Paul, Arbeitsräume der Putzfeder-Fabrik, Carlstr. 15. Wohnl. in Fürstenwalde.
- Völk**, Friedr., Postsekretär a. D., Junkerstr. 16.
 — Michael, Schneidernstr., Fischerstr. 102.
- Völfel**, Alb., Schuhmacher, Luckauerstr. 21.
- Völker**, Otto, Ober-Postdirektionssekretär, Leipzigerstr. 17 c.
 — Reinhold, Schlosser, gr. Müllroserstr. 11a.
 — Auguste, Witwe, Buschmühlenweg 9.
- Volkhammer**, Ad., Glasernstr., Roßmarkt 20.
 — Marie, Waschfrau, Weidendam 4a.
- Volkmann**, Theod., Ingenieur, Stiftsplatz 3.
- Volkstüchle** des Vaterländ. Frauenvereins: Schmalzstr. 10.
- v. Volland = Vokfelberg**, Egon, General-Major und Kommandeur der 5. Kavallerie-Brigade, Fischerstr. 80. ☒ 268.
 — Emil, Leutnant, Logenstr. 9 10.
 — E., Rentiere, Linden 5.
- Vollbrecht**, Paul, Arbeiter, gr. Müllroserstr. 14.
- Vollerthum**, Herm., Korbmachernstr., Anger 16.
- Vollmann**, Wilh., Arbeiter, Croßenerstr. 16.
 — Emil, Restaurateur, Kleisthöhe. Wohnung Tuchmacherstr. 83.
 — Paul, Restaurateur, Konzerthaus Bellevue, Buschmühlenweg 14.
 — Otto, Tischler, Fischerstr. 1.
 — Auguste, Witwe, Nichtstr. 43.
- Vollmar**, Paul, Schneidernstr., Berlinerstr. 3 4.
 — Elise, Friseurin, gr. Scharrnstr. 34.
- Vollmer**, Karl, Arbeiter, Luckauerstr. 11.
 — Herm., Schlosser, Fischerstr. 26.
- Vollrath**, Luise, Rentiere, Theaterstr. 2.
- Vorholz**, Helene, Fischerstr. 12.
- Vormelchert**, Gottfr., Bahnarbeiter, Luckauerstraße 10.
 — Karl, Bahnarbeiter, gr. Müllroserstr. 25.
- Vorrath**, Fris, Schlosser, Halbestadt 6.
 — Adelh., Eigentümerin, Fischerstr. 93.
- Voertmann**, Emil, Steuersekretär, Gubenerstr. 2.
- † **Paul Voss**, Maurernstr. (A 17), Fürstenwalderstr. 5., ☒ 276.
- Voss**, Herm., Kaufmann, Fischerstr. 102.
 — Theod., Major 3. D., Holzhoffstr. 9.
 — Karl, Schaffner, Carlstr. 14.
 — Jul., Schlosser, Fürstenwalderstr. 11.
 — Jul., Tischlernstr., gr. Scharrnstr. 82.
 — Margot, verw. Hauptmann, Bahnhofstr. 25.
 — Elise, Fräul., Rentiere, Croßenerstr. 15.
 — Ottilie, in Firma G. Becker, Kolonial- und Materialwaren = Handlung, Destillation, Fischerstr. 102.
 — Sofie, Näherin, Rosenstr. 28.
 — Emilie, Witwe, Bergstr. 5a.
 — Rosalie, Witwe, gr. Müllroserstr. 76.

- Wotel**, Anna, Arbeiterin, Roßmarkt 16.
- Wreden**, Wilh., pens. Feldw., kl. Oderstr. 3.

W.

- Waage**, Friedr., Schuhmacher, Lessingstr. 12.
- Waberky**, Hieronymus, Nachtwächter, gr. Fruchtstr. 8 b.
- Wach**, Gust., Korbmacher, Schmalzstr. 12.
- Wachholz**, Albert, Sattler, Rosenstr. 46.
 — Eduard, Schlossernstr., Gub. Mauerstr. 11.
- Wachner**, Gust., Schlosser, Anger 1.
- Wachs**, Hans Joachim, Leutnant, Sophienstr. 16.
- Wachsmann**, A., in Firma G. Espeut Nachf., Adler-Apothek, Bischofstr. 15.
- Wachsmuth**, Bertha, Händlerin, Regierungsstr. 11.
- Wachtmann**, Wilh., Eigentümer, Görlitzerstr. 31.
- Wackernagel**, Max, Arbeiter, Fischerstr. 61.
 — Aug., Arbeiterin, Blumenstr. 12.
 — Aug., Witwe, Waschfrau, gr. Oderstr. 50.
- Wackert**, Karl, Arbeiter, kl. Müllroserstr. 15.
- Wäder**, Minna, Witwe, gr. Scharrnstr. 46.
- † **W. Wagener**, Gewehr- u. Militär-Effekten-handl. (A 27), Oberkirchplatz 5, ☒ 309. Inhaber Eugen Wagener, Halbestadt 14.
- Wagener**, Karl, Bauschullehrer, Leipzigerstraße 17 d.
 — Paul, Schmiedemstr., Gubenerstr. 34.
 — Arbeiterin, Sonnenburgerstr. 32.
- Wagenitz**, Heinrich, Landwirt, Bergstr. 29.
 — Luise, Rentiere, Fischerstr. 51.
- Wagenknecht**, Paul, Kaufm., Bischofstr. 11/12.
 — Max, Uhrmachernstr., gr. Oderstr. 49.
- Wäger**, Meyer, Kaufmann, Tuchmachstr. 28/29.
- Wagner**, Adolf, Arbeiter, Fischerstr. 32a.
 — Karl, Arbeiter, Sonnenburgerstr. 26.
 — Karl, Eisenb.-Assistent, Leipzigerstr. 13.
 — Wilh., Gen.-Kommiss.-Sekt., Bahnhofstr. 15 d.
 — Wilh., Schuhmachernstr., Leipzigerplatz 1.
 — Horst, Stat.-Gehilfe, Leipzigerstr. 19 d.
 — Otto, Stellmacher, Rosenstr. 77.
 — Ernst, Tischlernstr., Carlstr. 27.
 — Franz, Tischler, Halbestadt 22.
 — Johanna, verw. Forstmeister, Linden 8.
 — Katharina, Friseurin, Nichtstr. 53.
 — Auguste, Plätterin, Dresdenerstr. 18.
 — Anna, Witwe, Rentiere, Bahnhofstr. 25.
 — Erna, Witwe, Roßmarkt 10.
 — Henriette, Witwe, Roßmarkt 2.
 — Ida, Witwe, Nichtstr. 53.
- Wägt**, Emil, Postschaffner, Schützenstr. 8.
- Wahl**, Herm., Kammmachernstr., gr. Scharrnstraße 46.
 — Anna, Gasthofsbesitzerin, Tuchmacherstr. 45.
- Wähler**, Paul, Bezirksfeldwebel, gr. Müllroserstr. 10.
- Wählich**, Friedr., Ackerbürger, Wiesenplan 828.
 — Wilhelm, Arbeiter, Fürstenwalderstr. 58.

Wählisch, Wilhelm, Stellmacher, Carlstr. 26.
Wahrburg, Rich., Hof-Apotheker, Bahnhofstraße 12.
Wahrenholz, Herm., Schuhmachstr., Linden 6.
Waisenhäuser:
 — Gursch'sches Stift, Stiftsplatz 6.
 Katholisches, Marienstr. 3.
 Lutherisches, Park 6/7.
Walder, Paul, Orgelbaumstr., Bahnhofstr. 15c.
 — Mathilde, Witwe, Park 13a.
Wald, Josef, Handelsmann, Tuchmacherstr. 79.
Walde, Christian, Arbeiter, Collegienstr. 13.
 — Aug., Drofchenbesitzer, Roßmarkt 25.
Waldmann, Ernst, General-Kommissions-Supernumerar, Thielestraße 6.
 — Otto, Töpfer, Nichtstr. 52.
 — Johanna, Ortsarme, Rosenstr. 18.
 † **Waldmann's Buch- u. Kunsthandlung**, (1523), Oderstr. 46, ☞ 71. Inhaber Wilhelm Schönduwe.
 † **Waldmann's Verlagsbuchhandlung**, (A 171) Berlinerstr. 41. Inhaber Benno Waldmann.
Waldow, Ernst, Arbeiter, Cüstrinerstr. 17.
 — Otto, Arbeiter, gr. Müllroferstr. 14.
 — Wilh., Arbeiter, Gubenerstr. 38.
 — Wilh., Lehrer, kl. Scharnstr. 3.
 v. **Waldow**, Frida, Rentiere, Anger 10.
 † **Waldow'sche Buch- und Kunsthandlung**, (A 333), Wilhelmplatz 1. Inhaber R. Wengler, Ferdinandstr. 6.
Walfmeyer, Joh., Rentiere, gr. Scharnstr. 80.
Wall, Ernst, Hülfsbremser, kl. Müllroferstr. 6.
Wallendorf, Robert, Weichensteller, große Müllroferstr. 83.
Wallert, Emil, Schuhmacher, Croffenerstr. 11.
Wallis, Marie, verw. Arbeiter, Fischerstr. 101.
Wallow, Karl, Chefredakteur, Croffenerstr. 1a.
Wallschläger, Aug., Eisenb.=Stat.=Assistent, Sophienstr. 20.
Walsleben, Rudolf, Büreangehülfe, Gubenerstraße 10.
 — Ida, Fräulein, kl. Scharnstr. 16.
 † **C. F. Walter**, Leder-, Galanterie- und Luxuswaren-Handlung (A 218), gr. Scharnstraße 53, Inhaber Kaufmann Paul Fischer.
 † **Robert Walter**, Tabak- u. Cigarrenfabr. (A 120), gr. Scharnstr. 19/20. Inh. Fabrikbesitzer Adolf Walter.
Walter, Karl, Amtsger.=Sekretär a. D. und Kanzleirat, Theaterstr. 4.
 — Adolf, Arbeiter, Berlinerstr. 42.
 — Aug., Arbeiter, Beresinchen 8.
 — Max, Arbeiter, Bergstr. 38.
 — Wilh., Arbeiter, Bergstr. 37.
 — Wilh., Arbeiter, Nichtstr. 52.
 — Rich., Bahnmeister I. Kl. a. D., gr. Müllroferstr. 36.
 — Kurt, Böttchermstr., Berlinerstr. 8.
 — Ernst, Eisenb.=Werkführ., Fürstenwalderstr. 10.

Walter, Rich., Eisenb.=Werkführer, Bahnhofstr. 1.
 — Wilh., Fuhrmann, Wiesenstr. 15.
 — Christ., Gepäckträger, Dresdenerstr. 2.
 — Gust., Hausvater, Stiftsplatz 6.
 — August, Invalide, gr. Müllroferstr. 28.
 — Wilhelm, Kaufmann, gr. Scharstr. 71.
 — Otto, Lokomotivheizer, gr. Müllroferstr. 46.
 — Osw., Lokomotivführer, Leipzigerstr. 29.
 — Friedr., Maurer, kl. Fruchtstr. 3.
 — Wilh., Maurer, Sonnenburgerstr. 46.
 — Jul., Schlosser, gr. Müllroferstr. 34.
 — Karl, Schmied, kl. Fruchtstr. 2.
 — Karl, Stellmachstr., Fürstenwalderstr. 33 b.
 — Herm., Tischlermstr., Anger 23.
 — Katharina, Arbeiterin, Leipzigerstr. 19d.
 — Pauline, Handelsfrau, Tuchmacherstr. 15.
 — Anna, Witwe, Gubenerstr. 35.
 — Bertha, verw. Landmesser, Leipzigerstr. 16a.
 — Marie, Hebamme, Roßmarkt 8a.
 — Auguste, Witwe, Berlinerstr. 14.
 — Ernestine, Witwe, Bischofstr. 3.
 — Friederike, Wilhelmplatz 6 9.
 — Marie, Witwe, Tunnelstr. 12.
 — Pauline, Witwe, Halbestadt 1.
 v. **Walter Cronck**, Hugo, Hauptmann a. D. Buschmühlenweg 5a.
Walther, Wilh., Arbeiter, Bergstr. 39.
 — Wilh., Arbeiter, Sophienstr. 7.
 — Ad., Dienstmann, Kellenspring 12.
 — Gotthold, Ober-Postdirektionssekretär a. D., Gursch'sche Straße 6.
 — Heinrich, Schrifteker, Roßmarkt 3.
 — Marie, Privatiere, Wilhelmplatz 16.
Walz, Pauline, Witwe, Kochfrau, Jüdenstr. 2.
Wambeck, Gust., Arbeiter, Roßmarkt 16.
 — Wilh., Handelsmann, Jüdenstr. 4/5.
 — Karl, Invalide, Jüdenstr. 4/5.
Wambsganz, Ab., Regierungs- u. Baurat, Briefenerstr. 3—5.
Wamhoff, Adolf, Techniker, Bahnhofstr. 15e.
Wanke, Karl, Maurer, Tuchmacherstr. 7.
Wankel, Ernst, Kaufmann, Junkerstr. 18.
Wandel, Wilh., Arbeiter, gr. Müllroferstr. 82.
 — Adolf, Kanzleibeamter, gr. Müllroferstr. 82.
 — Gust., Lohndiener, Görlitzerstr. 2.
Wandelt, Ost., Bremser, kl. Müllroferstr. 16.
Wanders, Math., Bw., Strickerin, Halbestadt 16.
Wandke, Ferd., Arbeiter, Buschmühlenweg 27.
 — Gust., Arbeiter, gr. Müllroferstr. 63c.
 — Rich., Glaserstr., Anger 3.
Wandrey, Julie, Rentiere, Wilhelmplatz 16.
Wangemann, Arnold, Hauptm., Croffenerstr. 1a.
Wanke, Ferd., Arbeiter, Halbestadt 25.
 — Karl, Cigarrenmacher, Wasserstr. 2/2a.
 — Florian, Schuhmacher, Gub. Mauerstraße 2/3.
 — Anna, Fräulein, Oderstr. 65.
 — Henriette, Witwe, Blumenstr. 13.
Wankum, Wilh., Töpfer, Carlstr. 28.
Wannicke, Karl, Schuhmacher, Halbestadt 16.
Wannowsky, Max, Bootsbauer, Fischerstr. 104.

Waraga, August, Heizer, Kiebergasse 2.
Warberski, Augustin, Töpfer, Bergstr. 2.
Wardsack, Herm., Gerichtsstassenkontrollleur, Stüßplatz 7.
Warenburg, Paul, Arbeiter, Sandstr. 9a.
Warmow, Wilhelm, penj. Eisenbahnbeamter, Hohenzollernstr. 10.
Warnick, Gust., Arbeiter, Platz am Schützenh. 6.
Warnke, Wilh., Kantinier, Fürstenwalderstr. 33d.
 — Ferd., Schuhmachernstr., gr. Scharrnstr. 28.
Warsinke, Aug., Arbeiter, Anger 11.
Wartenbach, Anna, Rentiere, Bergstr. 64.
Wartenberg, Paul, Cigarrensortierer, Kellenspring 6.
 — Karl, Hausmann, Dresdenerstr. 19.
 — Max, Instrumentenm., gr. Müllroserstr. 46.
v. Wartenberg, Marie, vw. Amtsgerichtsrat, Fürstenwalderstr. 24.
Wartner, Adolf, Handschuhfabrik, Schützenstr. 3, Geschäftslokal Nichtstr. 61.
Warskiewicz, Johann, Sonnenburgerstr. 30.
Waschke, Heinr., Arbeiter, Sandstr. 8c.
Waschke, Christ., Arbeiter, Sophienstr. 2a.
 — Karl, Arbeiter, Nichtstr. 77.
 — Aug., Güterbodenarb., Tuchmacherstr. 84.
 — Paul, Hausdiener, Promenadengasse 1.
 — Wilh., Invalide, Rosenstr. 7.
 — Heinr., Schneider, Wilhelmplatz 16.
Wasewitz, Wilh., Eigentümer, Roßmarkt 19.
Wasielewski, Mathias, Schuhmacher, gr. Scharrnstr. 36.
Wasnick, Aug., Arbeiter, Gubenerstr. 3.
Wasserbauinspektion, Sophienstr. 22.
† Wasserwerk zu Frankfurt a. D., (B 11), Bureau Lindenstr. 25, ☒ 42. Direktor Fried. Schmezer, Kollekt.-Prokuristen Kaufmann Gustav Appler und Ingenieur Theodor Volkmann.
Watschke, Ferd., Arbeiter, Crossenerstr. 16.
 — Gottf., Arbeiter, Crossenerstr. 8.
Wahlawek, Wilh., Arbeiter, Beresinchen 8.
† Adolph Weber, Mineralwasserfabrik und Agenturgehäft (A 78), gr. Scharrnstr. 22, ☒ 123.
Weber, Fried., Agent, Crossenerstr. 3.
 — Christ., Arbeiter, Rosenstr. 73.
 — Gottf., Arbeiter, Lebuser Mauerstr. 5.
 — Heinr., Berginvalide, Oderdamm 1.
 — Max, Hausbesitzer, Cüstrinerstr. 15.
 — Herm., Klempnermstr., Kellenspring 1 2.
 — Karl, Regierungskanzlist, Cottbusserstr. 9.
 — Julius, Rentier, Roßmarkt 2.
 — Alb., Sattlermstr., Breitestr. 17, Geschäftslokal gr. Scharrnstr. 42.
 — Gust., Schmied, Schützenstr. 4.
 — Aug., Schuhmachernstr., Fischerstr. 70.
 — Wilh., Schuhmacher, gr. Fruchtstr. 8b.
 — Jul., Steuer-Einnnehmer a. D., Peizerstr. 9.
 — Emil, Zahlmeister-Aspirant, gr. Müllroserstr. 62.

Weber, Wilh., Zimmermann, gr. Müllroserstr. 79.
 — Bertha, Aufwärterin, Thilestr. 3.
 — Marie, Aufwärterin, gr. Oderstr. 38.
 — Pauline, Plätterin, Dresdenerstr. 10.
 — Auguste, Ww., Fischerstr. 42.
 — Emilie, Wäscherin, Beesfowerstr. 6.
 — Elije, Witwe, Tuchmacherstr. 30.
 — Emilie, Witwe, Berlinerstr. 23.
 — Lina, Witwe, Leipzigerstr. 15.
 — Luise, Witwe, gr. Scharrnstr. 28.
 — Pauline, Witwe, Neuer Markt 2.
Webers, Theodor, Arbeiter, Cüstrinerstr. 33b.
 — Wilh., Güterbodenarbeit., gr. Müllroserstr. 62.
Weckert, Wilh., Arbeiter, Blumenstr. 12.
Weckwerth, Pauline, Witwe, Dresdenerstr. 7.
Weddig, Bertha, verw. Post-Sekretär, gr. Scharrnstr. 4.
† Julius Wedell, Kurzwar. = u. Schneiderartifel-Handlung (A 206), Schmalzstr. 13. Inhaber Kaufm. Hermann Levy, Schmalzstraße 5.
Wedler, Louis, Handelsmann, Dresdenerstr. 14.
Wegener, Ernst, Arbeiter, Rosenstr. 73.
 — Gottf., Arbeiter, kl. Müllroserstr. 6a.
 — Wilh., Arbeiter, Holzhoffstr. 34.
 — Wilh., Arbeiter, Wilhelmplatz 20.
 — Karl, Fraiser, Nichtstr. 16.
 — Karl, Invalide, kl. Müllroserstr. 26.
 — Johannes, Kaufmann, Sophienstr. 24.
 — Otto, Kasernenwärter, Fürstenwalderstr. 34.
 — Karl, Lehrer em., Roßmarkt 2a.
 — Otto, Mag.=Bür.=Assist., Crossenerstr. 26a.
 — August, Schuhmacher, Leipzigerstr. 1.
 — Hans, Sekretär, Roßmarkt 23.
 — Wilh., Steueraufseher a. D., Bergstr. 54.
 — Karl, Tischler, Rosenstr. 16.
 — Dorothea, Arbeiterin, Tuchmacherstr. 24.
 — Minna, Lehrerin a. D., Halbestadt 11.
 — Emma, Rentiere, Bahnhofstr. 15.
 — verw. Schuldirektor, Gubenerstr. 21c.
 — Auguste, Witwe., Anger 16.
 — Emilie, Witwe, Magazinplatz 3.
Wegert, Ernst, Maurer, Holzhoffstr. 21.
Wegner, Friedr., Arbeiter, kl. Müllroserstr. 2.
 — Karl, Arbeiter, Nichtstr. 28.
 — Adolf, Maler, gr. Scharrnstr. 69.
 — Herm., Orgelbauer, Fischerstr. 54.
 — Wilh., Rangiermstr., gr. Müllroserstr. 31.
 — Karl, Schneidermstr., Junkerstr. 1.
 — Hermann, Werkführer, Fischerstr. 93.
 — Ernst, Zugführer a. D., Hohenzollernstr. 8.
Wehe, Herm., Arbeiter, Carlstr. 12.
 — Paul, Heizer, Fischerstr. 102.
Wehlack, Aug., Arbeiter, kl. Müllroserstr. 8.
 — August, Arbeiter, kl. Müllroserstr. 15.
 — Herm., Brauer, Fischerstr. 48.
 — Friedr., Schlosser, Leipzigerstr. 5.
Wehlich, Karl, Arbeiter, Berlinerstr. 14.
 — Wilhelm, Arbeiter, Sophienstr. 27.
 — Aug., Federviehändler, Roßmarkt 21.

- Wehlich**, Paul, Viehhändler, Berlinerstr. 48.
— Anna, Rentenempfängerin, Rosenstr. 8.
- Wehmer**, Johannes, Oberpostassistent, Leipzigerstraße 13.
— Antonie, Fräulein, Halbestadt 25.
— Anna, verw. Sanitätsrat, Bahnhofstr. 18.
— Marie, Vorsteherin der Privatklinik für Chirurgie und Frauenkrankheiten, Fürstenwalderstr. 52a.
- Wehner**, Friedr., Kaufmann, Görlitzerstr. 22.
— Amalie, Klavierlehrerin, Beeskowerstr. 9.
- Wehr**, Wilh., Arbeiter, Berlinerstr. 36.
- Wehse**, Paul, Fürstlicher Kammerdiener, Theaterstr. 4.
- Weiche**, Gustav, Gefangenaufseher, Wiesenstraße 5a.
— Otto, Kaufmann, in Firma Th. Rosenplenter, Huthandlung, Schmalzstr. 4, Wohnung Bischoffstr. 24.
— Wilh., Kupferschmied, Leipzigerstr. 36.
— Louis, Schuhmachermstr., Bischoffstr. 24.
- Weichelt**, Heinr., Arbeiter, Cüstrinerstr. 15a.
- Weichert**, Karl, Arbeiter, Magazinplatz 1.
— Georg, Postbote, gr. Fruchtstr. 6b.
— Anna, Schneiderin, Roßmarkt 3.
— Albertine, Witwe, Berlinerstr. 23.
- Weichmann**, Sophie, Witwe, Tuchmacherstraße 73.
- Weide**, Auguste, Witwe, Tuchmacherstr. 11.
- Weidinger**, Franz, Tischlermstr., Tuchmacherstraße 79.
- Weidler**, Gust., Buchhalter, Görlitzerstr. 27.
- Weidlich**, Josef, Gießermstr., Bahnhofstr. 21.
— Ernst, Hoboist, Tuchmacherstr. 12.
- Weidner**, Ernst, Arbeiter, Bergstr. 16.
— Ernst, Arbeiter, gr. Müllroferstr. 13.
— Johann, Arbeiter, Blumenstr. 13b.
— Karl, Arbeiter, gr. Müllroferstr. 82.
— Karl, Arbeiter, Schützenstr. 16.
— Wilh., Arbeiter, Weidendam 1a.
— Hugo, prakt. Arzt, Leipzigerstr. 16b.
— Paul, Dachdecker, Beeskowerstr. 10.
— Otto, Eigentümer, Bergstr. 31.
— Karl, Hausdiener, Schützenstr. 23.
— Bernhard, Pensionär, Luckauerstr. 22.
— Otto, Fischer, Fischerstr. 7/8.
— Heinr., Weichensteller, Dresdenerstr. 23.
— Samuel, Zugführer, gr. Müllroferstr. 37.
— Ernestine, Witwe, gr. Oberstr. 60.
- Weier**, Gust., Arbeiter, Tuchmacherstr. 81a.
— Julius, Schaffner, Carlstr. 3.
- Weigel**, Ida, Kassirerin, Fürstenwalderstr. 58.
- Weigelt**, Karl, Arbeiter, Anger 2.
— Robert, Arbeiter, Neuer Markt 5b.
— Wilhelm, Fleischermstr., Thilestr. 1.
- Weigmann**, Paul, Cigarrenmacher, Schmalzstr. 5.
— Aug., Invalide, Richtstr. 9.
— Wilh., Sattler und Viktualien-Händler, Magazinplatz 2.
— Gust., Schlosser, Mittelstr. 12.
- Weigmann**, Pauline, Wickelmacherin, Berlinerstraße 19.
- Weigrich**, Schuhmacher, Ziegelstr. 25.
- Weifert**, Albert, Kanzleirat, Gubenerstr. 10.
- Weiffel**, Herm., Buchhalter, Bahnhofstr. 15b.
- Weiland**, Julius, Werkführer, Thilestr. 3.
- Weimann**, Gust., Arbeiter, gr. Müllroferstr. 64.
— Eduard, Schmiedemstr., Mittelstr. 21.
— Richard, Tischlermstr., Junkerstr. 23.
- Weinandt**, Albert, Postassistent, Holzhoffstr. 36.
- Weinberg**, Friedr., Arbeiter, gr. Scharnstr. 24.
— Gottfried, Arbeiter, Badergasse 7.
— Otto, Lokomotivheizer, Leipzigerstr. 23b.
- Weinedel**, Auguste, Ww., Rentiere, Berlinerstr. 2.
- † **Eduard Weinedel Nachf.**, Drogen-, Farbe- und Parfümerie-Waren-Handlung (A 282), gr. Scharnstr. 84, ☒= 263. Inh. Paul Lerch.
- Weinert**, Ernst, Arbeiter, Blumenstr. 4.
— Gustav, Arbeiter, Blumenstr. 3b.
— Ludwig, Arbeiter, kl. Müllroferstr. 23b.
— Wilh., Cigarrenfabrikant, Sonnenburgerstraße 60e.
— Aug., Dachdecker, Wiesenstr. 5b.
— Wilh., Lederzurichter, Tuchmacherstr. 35.
— Karl, Milchhändler, Carlstr. 25.
— Paul, Schmied, Carlstr. 24.
— Wilh., Schneidermstr., Schulstr. 9.
— Gust., Schriftsetzer, Croßenerstr. 5.
— Luise, Fabrikarbeiterin, Brückthorstr. 10.
— Emma, Witwe, Fischerstr. 66/67.
- Weingärtner**, Herm., Badeanstalts-Besitzer, Fischerstr. 2.
— Wilhelmine, verw. Badeanstalts-Besitzer, Fischerstr. 94/95.
— Elisabeth, Plätterin, Fischerstr. 97.
- Weinhold**, Georg, Hofarzt, Fürstenwalderstr. 47.
- Weinholz**, Emilie, Rentiere, Berlinerstr. 41.
- Weinig**, Karl, Kanzleirat, Briefenerstr. 1.
- Weirauch**, Aug., Arbeiter, Blumenstr. 5.
— Herm., Schlosser, gr. Müllroferstr. 49.
- Weisbrich**, Karl, Eigentümer und Bäckerstr., Magazinplatz 1.
- † **Gebr. Weise**, Schokoladenfabrik (A 122), Linden 7. ☒= 37. Inh. Fabrikbes. Felix Krüger, Linden 7 und Fabrikbes. Paul Koch, Buschmühlenweg 3. Ladengesch. Regierungstraße 22, ☒= 72.
- Weise**, Wilh., Arbeiter, Richtstr. 10.
— Karl, Hauptlehrer, Leipzigerstr. 23c.
— Wilh., Kaufmann, Holzhoffstr. 21.
— Emil, Mühlenbauer, Roßstr. 13.
— Karl, Postschaffner, Tuchmacherstr. 18.
— Marie, Witwe, Park 3.
- Weiser**, Theod., Arbeiter, Sophienstr. 10.
- † **Wilh. Weiß**, Kolonialwarenhandlung u. Destillation (A 213), Tunnelstr. 1.
- Weiß**, Paul, Arbeiter, gr. Müllroferstr. 76.
— Rich., Arbeiter, gr. Müllroferstr. 77.
— Emil, Eigentümer, Roßmarkt 26.

- Weiß**, Ludw., Telegraphenmstr., Leipzigerstr. 15.
 — Marie, Rentiere, Croßenerstr. 1a.
 — Anna, Witwe, Handelsfrau, Tuchmacherstr. 46.
 — Auguste, Witwe, Beeskowerstr. 10.
 — Marie, Witwe, Rosenstr. 12.
 — Marie, Witwe, Wilhelmssplatz 6.9.
- Weiß**, Wilh., Arbeiter, Schmiedegasse 7.
 — Edmund, Klempnermstr., Tuchmacherstr. 35.
 — Adolf, Vohgerber, Ziegelstr. 18.
 — Karl, Vohgerbermstr., gr. Fruchtstr. 10.
 — Marie, Kranzbinderin, gr. Müllroserstr. 74.
 — Amalie, vw. Mühlenmeister, Tuchmacherstr. 35.
- Weißborn**, Karl, Werkst.=Vorst., Bahnhofstr. 8.
 — Math., verw. Geh. Justizrat, Zimmerstr. 5.
- Weißfels**, Frieder., vw. Betriebs=Sekretär, Cottbuserstr. 4.
- Weißke**, Gotth., Polizeisergeant, Bergstr. 18.
- Weißschulz**, Ernst, Schuhmachermstr., Sonnenburgerstr. 9.
 — Jul., Werkmstr., Sonnenburgerstr. 10.
- Weitling**, Franz, Schmiedemstr., Nichtstr. 44.
- Weiß**, Alwine, vw. Kaufm., gr. Scharnstr. 34.
- Weißel**, Wilh., Hausbes., Croßenerstr. 4.
 — Ernst, Kaufmann, Wiesenstr. 8a.
 — Heinr., Maurer, Baderg. 4.
 — Friedr. Wilh., Schneidermstr., Halbestadt 35.
 — Auguste, Witwe, Arbeiterin, Schützenstr. 10.
 — Wilh., Witwe, Arbeiterin, Roßmarkt 20.
- Weiß**, August, Arbeiter, Louisestr. 1.
 — Gustav, Arbeiter, Roßmarkt 8a.
 — Max, Arbeiter, kl. Müllroserstr. 15.
 — Wilh., Fuhrherr, Gubenerstr. 8.
 — Paul, Lackierer, Anger 7.
 — Wilh., Schneider, Junkerstr. 25.
 — Luise, Witwe, Junkerstr. 14.
 — Mathilde, Witwe, Rosenstr. 58.
- Weißfisch**, Wilh., Arbeiter, Carlstr. 21a.
 — Paul, Feuerwehrmann, Roßmarkt 18.
 — Friedr., Lokomotivführ., Görlitzerstr. 31.
 — Otto, Schuhmacher, Nichtstr. 16.
- Weiß**, Gust., Kunst- u. Handelsgärtnerei, Bachgasse 4.
 — August, Lokomotivführer, Anger 3.
- Weiß**, Gust., Schuhmacher, Rosenstr. 35.
- Weißke**, Aug., Arbeiter, Luckauerstr. 2.
 — Ferd., Invalide, Blumenstr. 13b.
- Weiß**, Emil, Hutmachermstr., gr. Scharnstr. 62.
- † **Weißhaus Hermann Cohn**, Herren- und Knaben=Garberobehandlung (1583), Jüdenstr. 7.
- Weißel**, Anton, Restaurateur, Görlitzerstr. 1.
 — Heinr., Restaurateur, kl. Müllroserstr. 21.
 — Rich., Restaurateur, Halbestadt 13.
 — Wilh., Schmiedemstr., Rosenstr. 55.
 — Josef, Techniker, Dampfziegeleibesitzer, 3. St. Inh. des Restaurants „Volksgarten“ Leopoldstr. 5, ☞ 253.
 — Bertha, Gastwirtin, Hanewald 15/16.
 — Josefa, Ww., Rentnerin, Leopoldstr. 5.
 — Johanna, Witwe, Park 11/12.
- Welzer**, Aug., Arbeiter, Lebuser Mauerstr. 12.
- Wende**, Robert, Arbeiter, Wilhelmssplatz 2.
 — Heinrich, pens. Bahnwärter, Fischerstr. 22.
 — Herm., Drahtweber, gr. Müllroserstr. 29.
 — Ida, Inhaberin einer Kochschule, Halbestadt 1.
 — Selma, Blätterin, Gubener Mauerstr. 6.
- Wendel**, Martin, Invalide, kl. Müllroserstr. 26.
 — Heinr., Maurer, Leipzigerplatz 1.
- Wender**, Erdmann, Maurer, Sandstr. 11.
 — Karl, Maurer, Sandstr. 8a.
 — Wilh., Töpfer, Sandstr. 8a.
- Wendisch**, Friedrich, Arbeiter, Collegienstr. 3.
 — Heinr., Magistrats=Bureau=Assist., Breitestraße 23a.
- Wendland**, Paul, Arbeiter, Schulstr. 9.
 — Wilh., Arbeiter, Cüstrinerstr. 22.
 — Max, Hoboist, Leipzigerstr. 29.
- Wendlandt**, Wilh., Schneidermstr., Tuchmacherstraße 71.
 — Rosalie, Arbeiterin, Rosenstr. 39.
- † **Carl Wendler**, Agentur=Geschäft (A 94), Regierungsstr. 5, ☞ 166. Prokurist Kaufmann Max Jactier.
- Wendler**, Marie, Witwe, Roßmarkt 14.
- Wendt**, Ernst, Arbeiter, Berlinerstr. 42.
 — Karl, Arbeiter, Cüstrinerstr. 44.
 — Wilh., Arbeiter, Cüstrinerstr. 15.
 — Eduard, Gelbgießermstr., Nichtstr. 16.
 — Wilh., Regierungssekretär, Tunnelstr. 12.
 — Anna, Näherin, Spornmachergasse 11.
 — F., Witwe, gr. Oderstr. 66.
- Wengler**, R., Buchhändler in Firma Waldow'sche Buch- und Kunsthandlung, Wilhelmssplatz 1. Wohnung Ferdinandstr. 6.
 — Berthold, Kaufmann, Sophienstr. 2.
- Went**, Wilh., Arbeiter, Ziegelstr. 29.
 — Luise, Witwe, Berlinerstr. 37.
- Wennemacher**, Gust., Arbeiter, Dresdenerstr. 16.
 — Emma, Rentiere, Poetensteig 6.
 — Emilie, Witwe, Peißerstr. 3.
- Wenske**, Paul, Porzellanmaler, Obertusstr. 14.
 — Wilhelm, Stations=Assistent, Tunnelstr. 14.
- Wensky**, Paul, Tischlermstr., Junkerstr. 14.
- Wenzlaff**, Herm., Witzfeldwebel, Holzhoffstr. 29.
- Wenzel**, Friedr., Bergmann, Nichtstr. 9.
 — Gust., Arbeiter, Sophienstr. 19.
 — Karl, Arbeiter, gr. Müllroserstr. 71.
 — Paul, Arbeiter, gr. Müllroserstr. 63.
 — Richard, Glasermstr., Tuchmacherstr. 44.
 — Wilh., Kaufm. u. Warenagent, Junkerstr. 16, ☞ 352.
 — Aug., Maurer, gr. Müllroserstr. 80.
 — Karl, Maurer, Beeskowerstr. 11/12.
 — Paul, Dekonom, Cüstrinerstr. 13/14.
 — Wilh., Ober=Zahlmeister, Theaterstr. 4.
 — Wilh., Postillon, Fürstenwalderstr. 57.
 — Wilh., Rangiermstr., gr. Müllroserstr. 11a.
 — Herm., Schneidermstr., Nichtstr. 3.
 — Karl, Cüstrinerstr. 13/14.
 — Christine, Arbeiterin, Weidendamm 4.

- Wenzel**, Pauline, Witwe, Aufwärterin, Nichtstraße 76.
 — Aug., Ortsarme, Rosenstr. 7.
 — Marie, verw. Glaserstr., Glas-, Porzellan- und Steinguthandlung, Tuchmacherstr. 44.
- Wenzelowski**, Ed., Goldschmied, Nichtstr. 17.
- Weps**, Jos., Schneidernstr., gr. Oderstr. 17.
- Werdin**, Th., emer. Lehrer, Schulstr. 17.
 — Oskar, Schneider, Rosenstr. 40.
- Werbahn**, Charlotte, Klavierlehrerin, gr. Scharnstr. 72.
- Wert**, Karl, Büreaudiener, Bachgasse 2.
- Wertmeister**, Christian, Arb., Berlinerstr. 23.
 — Ernst, Bürobeamter, Leipzigerstr. 19c.
 — Wilh., Kutscher, Sophienstr. 10b.
 — Heinrich, Lehrer, Leipzigerplatz 2a.
 — Wilh., Lehrer, Stiftsplatz 1.
- Wertner**, Otto, Eigentümer, Neuer Markt 7.
 — Friedr., Schankwirt, Neuer Markt 2a.
- Wernecke**, Herm., Professor, Ferdinandstr. 9.
- Werner**, Aug., Arbeiter, Stiftsplatz 4.
 — Ferd., Arbeiter, Luckauerstr. 10.
 — Friedr., Arbeiter, Bergstr. 32.
 — Gottlieb, Arbeiter, Carlstr. 36.
 — Herm., Arbeiter, Sophienstr. 10.
 — Joh., Arbeiter, Schmiedegasse 5.
 — Karl, Arbeiter, Bergstr. 55.
 — Emil, Bauunternehmer, Cottbuserstr. 1a.
 — Ernst, Cigarrenmacher, Fischerstr. 58.
 — Friedrich, herrschaftl. Diener, Halbestadt 8.
 — Franz, Feilenhauer, Taubenstr. 2.
 — Karl, Handelsmann, Schützenstr. 8.
 — Franz, Kaufmann, Kaufhaus Allemania, gr. Scharnstr. 36.
 — Gust., Malernstr., Halbestadt 6.
 — Johannes, Malernstr., Nichtstr. 74.
 — Karl, Schneidernstr., Tuchmacherstr. 66.
 — Otto, Schneidernstr., Tuchmacherstr. 64.
 — Reinhold, Schneider, Nichtstr. 76.
 — Albert, Schuhmachernstr., Roßmarkt 14.
 — Albert, Schuhmacher, Weidenbaum 1.
 — Gustav, Schuhmachernstr., Fürstenwalderstraße 33b.
 — Ludwig, Schuhmachernstr., Schmalzstr. 10.
 — Gust., städt. Wächter, Fischerstr. 47.
 — Bertha, Arbeiterin, Schulstr. 9.
 — Ernestine, Ausgedingerin, Platz am Schützenhause 5.
 — Pauline, Arbeiterin, Sophienstr. 10b.
 — Anna, Witwe, Kellenspring 11.
 — Pauline, verw. Schulvorst., Berlinerstr. 48.
 — Amalie, Tuch = Appreturanstalt, gr. Oderstraße 34.
 — W., Witwe, Fischerstr. 28.
- v. Werner**, Gust., Sattlernstr., Gubenerstr. 21c.
- Wernicke**, Alb., Brunnenbaumstr., Collegienstraße 4. ☞ 222.
 — Otto, Polizeisergeant, Jakobstr. 4.
 — Otto, Schuhmacher, Cottbuserstr. 5.
 — Albert, Stations-Assistent, Sophienstr. 10i.

- Wernicke**, Wilh., Hauptsteueramtsrendant a. D. Lessingstr. 3.
 — Friedr., Wagenmotierer, Peizerstr. 10.
 — Babette, verw. Kaufmann, Junkerstr. 9.
- Wernitz**, Traugott, Rentier, Bahnhofstr. 28.
- Werpel**, Friedr., Eigentümer, Wiesenstr. 12.
 — Christian, Wagenführer, Cüstrimerstr. 15b.
- Werr**, Albin, Techniker, gr. Scharnstr. 3.
- Wersich**, Ernst, Architekt und Maurermeister, Hohenzollernstr. 2.
 — Ernst, Schmiedemeister, Nichtstr. 26.
 — Joh., verw. Ziegeleibesitzer, Stiftsplatz 4.
- Wersig**, Ernst, Arbeiter, Schützenstr. 1.
- Werth**, Aug., Arbeiter, Fischerstr. 100.
 — Albert, Zuschneider Mühlgasse 4/5.
 — Adolf, Schäftefabrik, Breitestr. 16.
 — Theodor, Schuhmacher, Tunnelstr. 11.
- Weriniski**, Julius, Arbeiter, Tuchmacherstr. 42.
 — Albert, pens. Bahnwärter, Oderdamm 1.
- Weske**, Otto, Zuschneider, Carlstr. 23.
- Wessoly**, Otto, Eisendreher, Schützenstr. 4.
 — Pauline, Wäscherin, Anger 20a.
- Westerschell**, Anna, Aufwärterin, gr. Oderstr. 50.
- Westhoff**, Josef, techn. Eisenbahn = Sekretär, Görlitzerstr. 26.
- Westphal**, Rud., Bahnmeister 1. Kl., Bahnhofstraße 9. Bureau Bahnhofstr. 6.
 — Aug., Bahnschaffner, Dresdenerstr. 17.
 — Otto, Materialienverw., Leipzigerstr. 19e.
- † **August Wezel**, Kolonial- und Materialwarenhandlung (A 111), Restaurant Alt-Berlin, Mittelstr. 22.
- Wezel**, Herm., Proturist, Gursch'sche Str. 3.
- Weistein**, Hermann, Schuhm., Görlitzerstr. 21.
- Weymar**, Ernst, Viktualienhändler, Tuchmacherstraße 80.
- Wichmann**, Dr. Max, Chefredakteur, Theaterstr. 8.
 — Aug., Gendarm a. D., Peizerstr. 5.
 — Theod., Kanzlei = Inspektor, Gubenerstr. 28.
 — Wilh., Malernstr., gr. Oderstr. 42.
- Wichow**, Ludw., Töpfermstr., gr. Scharnstr. 84.
- Wicke**, Heim., Arbeiter, Platz am Schützenh. 6.
- Widert**, Karl, Schuhmacher, Breitestr. 9.
 — Hermann, Bremser, Luckauerstr. 26.
- Widburg**, Amalie, Witwe, Halbestadt 34.
- Widlöf**, Mathilde, Kochfrau, Louisenstr. 7b.
- Wiebecke**, Helena, Lehrerin, Bahnhofstr. 17.
- Wibel**, Marie, Witwe, Roßmarkt 24.
- Wichmann**, Marie, Witwe, Rosenstr. 41.
- Wicklow**, Herm., Direktor der Vereinsbank, Berlinerstr. 51.
- Wiedebach**, Wilh., Witwe, gr. Scharnstr. 5.
- Wiedemann**, Aug., Arb., kl. Müllroserstr. 22.
 — B., Gastwirt, Nürnberger Bierhaus (☞ 47), Fürstenwalderstr. 54.
- Wieder**, Gottfr., Altsticker, kl. Müllroserstr. 6.
 — Alb., Bahnarb., gr. Müllroserstr. 25.
 — Max, Cigarrenfabrikant, Leipzigerstr. 2.
 — Karl, Fuhrwerksbesitzer, Schulstr. 6.
 — Karl, gepr. Lokomotivheizer, Carlstr. 21b.

- Wieder**, Ferd., Maurer, gr. Müllroserstr. 23.
 — Auguste, Witwe, Schulstr. 6.
 — Karoline, Witwe, Berlinerstr. 34.
 — Luise, Witwe, Leipzigerstr. 2.
 — Marie, Witwe, Rosenstr. 50.
- Wiederock**, Herm., Tischler, kl. Müllroserstr. 27.
- † **August Wiegand**, Posamentierwaren-Geschäft (A 141), Schmalzstr. 1. Inhaber Karl Jaehde.
- Wiegand**, Wilh., Arbeiter, Cüstrinerstr. 40.
 — Paul, Lackierereibesitzer, Wilhelmshpl. 16.
 — Aug., Rentiere, Wilhelmshpl. 16.
 — Hedw., Rentiere, Stiftsplatz 9.
- Wiehage**, Emma, Fräulein, Wilhelmshpl. 6/9.
- Wichle**, Henriette, Witwe, Mittelstr. 17.
- Wieland**, Adam, Dr. Oberreg.-Rat, Crosseenerstr. 11 vom 1. 4. 1901 ab Fürstenwalderstr. 48e
- Wiemann**, Karl, Fräser, Berlinerstr. 21.
- Wierner**, Otto, Schlosser, Rosenstr. 3.
 — Else, Privatiers, Bischofstr. 27.
- Wiener**, Ernestine, Witwe, Nichtstr. 37.
- Wiener Café und Niederlage der Continental Bodega Company** (Znh. A. Schicht), Nichtstr. 33.
- † **Wiener Schuhwaren**, Schuhwaren-Handlg., (A 341), Jüdenstr. 1. Znh. Kaufmann Waldemar Heymann, gr. Scharrnstraße 50.
- Wiese**, Friedr., Arbeiter, gr. Scharrnstr. 24.
 — Jul., Arbeiter, Rosenstr. 29.
 — Paul, Arbeiter, kl. Müllroserstr. 2e.
 — Aug., Büchsenm. a. D., Lessingstr. 1.
 — Max, Eisenbahn-Frachten-Reklamations- u. Patentverwertungsbüreau, gr. Oderstr. 28.
 — Gust., Fuhrwerksbesitzer, Tunnelstr. 13.
 — Rich., Sparkassen-Rendant, Ferdinandstr. 8.
 — Joh., Straßenreinig.-Aussf., gr. Oderstr. 28.
 — Aug., Weichensteller, Beresinchen 8.
 — Sophie, Näherin, Carlstr. 13.
- Wiesener**, Friedr., Arbeiter, Anger 20a.
 — Hermann, Arbeiter, Rosenstr. 39.
 — Eduard, Barbier u. Friseur, Spornmachersgasse 10, Geschäft Schmalzstraße 9.
 — Aug., Korbmachermstr., Bergstr. 11.
 — Gust., Schuhmachermstr., Cottbusserstr. 1.
- Wiesian**, Wilh., Schneidermstr., Roßmarkt 3.
- Wieske**, Karl, Schuhm., Gub. Mauerstr. 7.
- Wiesner**, Gust., Arbeiter, Cüstrinerstr. 33a.
 — Gust., Arbeiter, Fischerstr. 7 8.
 — Minna, Konditoreibesitzerin, Theaterstr. 1, Geschäft Fürstenwalderstr. 56.
- v. Wickersheim**, Alfred, Leutnant, Logenstraße 9 10.
- Wietusch**, Paul, Cigarrenmacher, Görzigerstr. 10.
 — Otto, Schlosser, gr. Müllroserstr. 11a.
 — Wilhelmine, Witwe, kl. Müllroserstr. 6a.
- Wieg**, Aug., Bettfedernreiniger, kl. Oderstr. 10.
- Wilberg**, Aug., verw. Privatgelehrte, Thilestr. 1.
- Wilborn**, Marie, Witwe, Dresdenerstr. 11.
- Wilbrand**, Minna, Witwe, Rentiere, Berlinerstr. 2.
- Wilcke**, Karl, Drechslermstr., Spornmachersg. 12.
 — Jul., Postschaffner, Ziegelstr. 28.
 — Lucie, Lehrerin, Stiftsplatz 3.
 — Klara, Fräulein, Gubenerstr. 1.
 — Marie, Fräulein, Gubenerstr. 1.
 — Anna, gr. Scharrnstr. 26.
- Wildau**, Karl, Töpfer, Rosenstr. 86.
- Wilbe**, Herm., Arbeiter, kl. Müllroserstr. 17.
 — Elise, Witwe, Anger 19.
- Wildegans**, Marie, Arb., gr. Müllroserstr. 79.
- Wildeganz**, Ad., Maurer, Rosenstr. 41.
 — Gust., Töpfer, gr. Müllroserstr. 75.
- Wildgrube**, Friedr., Arb., Leipzigerstr. 6.
 — Heinr., Arbeiter, Louisenstr. 4.
 — Otto, Arbeiter, Rosenstr. 4.
 — Wilh., Arbeiter, Berlinerstr. 30.
 — Wilh., Arbeiter, Wasserstr. 3.
- Wilezik**, Jos., Maschinenputzer, Kellenspring 3 4.
- † **Carl Herm. Wilhelm**, Kolonial- und Delikatesswaren-, Wein- und Cigarrenhandlung (A 61), Linden 1.
- Wilhelm**, Gust., Arbeiter, Fischerstr. 101.
 — Ernst, Kellner, Fürstenwalderstr. 48d.
 — Jul., Schuhmacher, Schmiedegasse 3.
 — Karl, Schuhmacher, gr. Müllroserstr. 75.
 — Paul, Schuhmacher, Dresdenerstr. 11.
- Wilhelmi**, Max, Bautechniker, Bahnhofstr. 15.
 — Guido, Eisenb.-Beamt. a. D., Leipzigerstr. 15.
 — Elisabeth, städt. Lehrerin, Bahnhofstr. 15e.
- Wilke**, Karl, Arbeiter, Ziegelstr. 29.
 — Rich., Arbeiter, Weidendamm 4b.
 — Rich., Handschuhmacher, Fischerstr. 5.
 — Karl, Hegemeister a. D., Leipzigerstr. 23e.
 — Wilh., Kutscher, Berlinerstr. 39.
 — Emil, Postschaffner, Carlstr. 17.
 — Alb., Schuhmacher, gr. Müllroserstr. 2.
 — Paul, Schuhmachermstr., Bergstr. 19.
 — Otto, Wagenführer, Fürstenwalderstr. 48e.
 — Aug., verw. Seilermstr., Nichtstr. 102.
 — Emma, Waschfrau, Tuchmacherstr. 64.
 — Doris, Beamtenwitwe, Sonnenburgerstr. 51.
 — Johanna, Fräul., gr. Scharrnstr. 53.
- Wilken**, Georg, Versicherungsinsp., Anger 7.
- Wilkes**, Karl, Bureauvorsteh., Dresdenerstr. 4.
- Will**, Emilie, Witwe, Berlinerstr. 23.
- Wille**, Karl, Schuhmacher, Rosenstr. 43.
 — Martha, Witwe, gr. Oderstr. 59.
- Willeke**, Herm., Bicewachmstr., Louisenstr. 7b.
- Willenberg**, Marie, Witwe, Gubenerstr. 38.
- Willert**, Ewald, Maurer, Sophienstr. 10.
 — Paul, Maurer, gr. Scharrnstr. 74.
 — Wilh., Viktualienhändler, Rosenstr. 34.
 — Aug., Witwe, Beeskowerstr. 6.
- Willich**, Louis, Kantor a. D., Dresdenerstr. 4.
 — Karl, Lokomotivführer, Bahnhofstr. 15b.
 — Margarete, Klavierlehrerin, Bahnhofstr. 15b.
- Willig**, Paul, Schlosser, Tuchmacherstr. 5.
- Willim**, Aug., Witwe, kl. Scharrnstr. 3.
- Willmann**, Konrad, Bademstr., Linden 8.
 — Marie, Eigentümerin, kl. Müllroserstr. 17.

Willmer, Georg, Magistrats-Hülfsarbeiter, Tunnelstr. 12.
 — Luise, Rentiere, Tunnelstr. 12.
Willy, Gustav, Arbeiter, Berlinerstr. 33.
Wilm, Luise, verw. Prediger, Crossenerstr. 1.
Wilmer, Wilh., Arbeiterin, Bergstr. 4.
Wilsch, Marie, Witwe, Zimmer-Vermieterin, gr. Oderstr. 25.
Wilske, Otto, Kesselschmied, Blumenstr. 13b.
 — Otto, Lackierer, gr. Müllroserstr. 46a.
Wilski, Max, Forstrat, Steingasse 1.
von Wilucki, Werner, Leutnant, Logenstr. 9. 10.
Winchenbach, Marie, verw. Bürgermeister, Ferdinandstr. 4.
Winderlich, Bernhard, Kaufm., Cüstrinerstr. 39.
Windisch, Max, Steuerupern., Thilestr. 4.
Winicke, Bernhard, Lokomotivführer, Luckauerstraße 26.
Winkelman, Gottlieb, Bremser, Carlstr. 30.
 — Paul, Generalkommissions-Kanzlei-Diätar, Cottbusserstr. 7.
 — Rob., Kaufmann, Leipzigerstr. 1.
 — Wilh., Witwe, Halbestadt 5.
† W. Winkelmann's Nachf., Kurz- u. Wollwarenhandlung Engrosgeschäft (A 31), Breitestraße 32, ☒ 207. Inh. Kaufmann Carl Steinhauß.
Winkler, Julius, Arbeiter, Berlinerstr. 40.
 — Karl, Arbeiter, Beeskowerstr. 3.
 — Karl, Arbeiter, Halbestadt 35.
 — Gustav, Bäckerstr., Schützenstr. 1.
 — Karl, Gärtner, Nichtstr. 50.
 — Otto, Generalarzt, Halbestadt 17.
 — Otto, Maurer, Neuer Markt 8a.
 — Herm., Schlosser, Beresinchen 7.
 — Ottomar, Schlosser, Görlitzerstr. 30. 31.
 — Wilh., Schmied, Leipzigerstr. 19b.
 — Aug., Schuhmacher, Schmalzstr. 13.
 — Karl, Borschlosser, Louisenstr. 7b.
 — Minna, Köchin, gr. Müllroserstr. 73.
 — Agnes, Witwe, Näherin, Theaterstr. 4.
 — Martha, verw. Pastor, Thilestr. 1.
 — Cäcilie, Fräul., Rentiere, Theaterstr. 8.
 — Karoline, Witwe, Tuchmacherstr. 12.
 — Auguste, Witwe, Carlstr. 26.
v. Winkler, Th., Oberleutnant, Lessingstr. 19.
Winnig, Karl, Arbeiter, Berlinerstr. 43. 44.
Winning, Karl, Mittelschullehr., gr. Scharnstr. 86.
Winter, Wilh., Ackerbürger, Neuer Markt 10.
 — Christian, Arbeiter, Schützenstr. 25.
 — Gustav, Militärarzt, Sophienstr. 10c.
 — Rud., Schmied, Sophienstr. 7.
 — Gust., Stadt-Baumstr., Görlitzerstr. 15.
 — Johann, Weichensteller, Carlstr. 21 i.
 — Ernestine, Witwe, Wilhelmöpl. 6. 9.
 — Pauline, Witwe, Stiftsplatz 2.
Winzer, Herm., Arbeiter, Breitestr. 21.
 — Otto, Bäckerstr., Leopoldstr. 7.
 — Paul, Maurer, Fischerstr. 94. 95.
 — Wilh., Restaurateur, Nichtstr. 9.

Winzer, Ernestine, Arbeiterin, kl. Müllroserstr. 22.
Winzler, Herm., Schuhmachstr., Crossenst. 25a.
Wirsing, Otto, Arbeiter, Leipzigerstr. 16b.
Wirth, Gustav, Arbeiter, Bergstr. 25.
 — Pauline, Witwe, Sonnenburgerstr. 52.
Wischke, Ernst, Arbeiter, Nichtstr. 3.
Wischniewski, Herm., Schuhm., Cüstrinerstr. 18.
Wischniowski, Valentin, Schaffner, Carlstr. 30.
Wisniewski, Ignaz, Schmied, Fischerstr. 49.
Witt, Gustav, Handelsmann, Carlstr. 33.
 — Gust., Schneider, kl. Scharnstr. 18.
 — Wilh., Tischler, gr. Müllroserstr. 11a.
 — Friederike, Witwe, Jakobstr. 8.
Wittche, Karl, Schlosser, Louisenstr. 3.
Wittchen, Gust., Bureauassistent, Holzhoffstr. 19.
 — Gottlieb, Viktualienhdlr., Crossenerstr. 25a.
Witte, Paul, Bildhauer, Lebus. Mauerstr. 20.
 Bildhauerei u. Stuckgeschäft Nichtstr. 1.
 — Aug., Gärtner, Bergstr. 30.
 — Otto, Eigentümer, Bergstr. 37.
 — Ferd., Eisenbahnarbeiter, Marktplatz 8.
 — Herm., Fischermstr., Fischerstr. 87.
 — Aug., Küfer, kl. Oderstr. 8.
 — Max, Schlosser, Anger 20a.
 — Franz, Schneidermstr., Nichtstr. 41.
 — Max, Tapezierermstr. und Dekorateur, Collegienstr. 12.
 — Gustav, Tischler, Leipzigerstr. 3.
 — Oswald, Tischlerstr., Roßmarkt 19.
 — Herm., Werkführer, Crossenerstr. 27.
 — Luise, Aufwärterin, Fischerstr. 87.
 — Friederike, vw. Tischlerstr., Collegienstr. 12.
Witteck, Marie, Witwe, Schulstr. 4. 5.
Wittenberg, Jda, Witwe, gr. Scharnstr. 70.
Witthuhn, Herm., Arbeiter, gr. Scharnstr. 46.
 — Otto, Arbeiter, Breitestr. 9.
 — Wilhelmine, Rentiere, Berlinerstr. 39.
Wittich, Karl, Arbeiter, Spornmachersgasse 12.
 — Auguste, verw. Hauptmann, Halbestadt 28.
Wittig, Heinrich, Gastwirt, Zumferstr. 10.
 — Ernst, Lokomotivführer a. D., Carlstr. 30.
 — Friedrich, Posthalterei-Verwalter, Wilhelmöpl. 13.
 — Paul, Schriftfeger, gr. Scharnstr. 26.
 — Julius, Tischler, Nichtstr. 30.
Wittkowski, Karl, Schuhmacher, Fischerstr. 89.
Wittstock, Ferd., Arbeiter, kl. Müllroserstr. 12.
 — Franz, Schuhmacher, Dresdenerstr. 14.
Wittwer, Josef, Invalide, gr. Müllroserstr. 31.
Wizke, Paul, Chemiker und Apotheker, gr. Scharnstr. 79.
 — Wilh., Sattler, Peizerstr. 8.
 — Karoline, Witwe, Görlitzerstr. 23.
v. Witzleben, Erik, Major und Bataillons-Kommandeur, Huttenstr. 2.
Wobser, Otto, Schneider, Gubenerstr. 38.
Wobter, Georg, Nichtstr. 77.
Wochert, Ferd., Arbeiter, Schützenstr. 10.
Wodtke, Auguste, Witwe, Gubenerstr. 16a.
v. Wodtke, H., Leutnant, Theaterstr. 5.

v. Wodtke, Joh., Leutnant, Logenstr. 9 10.
Wogahn, Albert, Bäcker, Sonnenburgerstr. 14.
Wohlfahrt, Günth., Pfarrer, Collegienstr. 8.
Wohlfeil, Friedrich, Briefträger, Fürstenwalderstr. 57.
 — Stille, Witwe, Buschmühlenweg 15.
Wohlfromm, Mathilde, verw. Landgerichtsdirektor, Bahnhofstr. 22.
Wohlleben, Auguste, verw. Brandinspektor, Fürstenwalderstr. 48f.
Wührdenhoff, Carl, Lokomotivführer, Leipzigerstr. 32.
Woicke, Wilh., Fuhrmann, Sophienstr. 10c.
 — Gust., Kutscher, Sophienstr. 10b.
 — Karl, Schlosser, Cottbusserstr. 8.
 — Friedrich, Steingutdreher, Sophienstr. 10i.
Woigt, Herm., Fuhrherr, Roßmarkt 11.
Wojciekowsky, Wladislaus, Schuhmachermstr., Cüstrinerstr. 27.
Woisching, Johann, Schuhmacher, gr. Müllroserstr. 48.
Woitas, Marianna, Arbeiterin, Linden 9.
Woite, Wilh., Arbeiter, Linden 5.
 — Wilh., Eigentümer, Leipzigerstr. 20a.
 — Wilh., Eigentümer, Leipzigerstr. 23.
 — Paul, Rangierer, Tunnelstr. 10.
 — Ernst, Schmied, Carlstr. 30.
 — Anna, Witwe, Carlstr. 13.
Woith, Klara, Witwe, Wilhelmplatz 2.
Woitke, Christ., Arbeiter, Breitestr. 9.
Woinode, Büchsenmacher, Sonnenburgerstr. 10.
 — Karl, Hoboist, Fürstenwalderstr. 58.
 — Wilh., Lohnndiener, Louisestr. 4.
 — Wilh., Lohnndiener, Tuchmacherstr. 25.
 — Waldemar, Postassistent, Sophienstr. 2.
 — Johann, Schmied, Thilestr. 8.
Wolberg, Herm., Apotheker, Leipzigerstr. 12.
Wolburg, Ernst, Rentier, An der Seidenfabrik 2.
 — Wilhelm, Privatier, Sophienstr. 3b.
 — Gust., Wiesenbürger, Wiesenplan 319.
 — Katharina, Ausgedingenerin, Wiesenplan 319.
Wolf, Albert, Arbeiter, Rosenstr. 18.
 — Eduard, Arbeiter, Bergstr. 8.
 — Karl, Arbeiter, Neuer Markt 5a.
 — Karl, Arbeiter, Sonnenburgerstr. 24.
 — Wilhelm, Arbeiter, Sonnenburgerstr. 25.
 — Karl, Bahnwärter a. D., Carlstr. 23.
 — Aug., Feldwebel, Logenstr. 9 10.
 — Karl, Postbote, Neuer Markt 5b.
 — Andreas, Professor u. kommiss. Direktor, der Königl. Bauwerkerschule, Kaiserstr. 3.
 — Hieronymus, Schlosser, Tuchmacherstr. 48.
 — Franz, Schmied, Gursch'sche Straße 4.
 — Josef, Schmied, Roßmarkt 8a.
 — Robert, Tischler, kl. Müllroserstr. 2f.
 — Karl, Werkführer, Bischofstr. 1.
 — Anna, Witwe, Berlinerstr. 48.
 — Marie, Witwe, Fischerstr. 52.
Wölfert, Wilh., Arbeiter, gr. Müllroserstr. 10.

† **Max Wolff**, Hut-, Schirm- u. Pelzwarenhandlung (A 196), gr. Scharnstr. 53.
Wolff, Fried., Arbeiter, gr. Fruchtstr. 6b.
 — Fried., Arbeiter, Fischerstr. 70.
 — Fried., Arbeiter, Sandstr. 4.
 — Gottl., Arbeiter, Rosenstr. 3.
 — Herm., Arbeiter, Rosenstr. 85.
 — Karl, Arbeiter, Bergstr. 5.
 — Rud., Arbeiter, Luckauerstr. 2.
 — Wilh., Arbeiter, Sophienstr. 14.
 — Paul, Bremser, gr. Müllroserstr. 9.
 — Adolf, Dachdeckerstr., Platz am Schützenhause 6.
 — H., Inh. A. Saur, Dampfmühle, Holzmarkt 3, ☒ 145.
 — Oswald, Friiseur, Nichtstr. 47/48.
 — Michael, Handelsmann, kl. Scharnstr. 17.
 — Hermann, Hülfswweichensteller, Bergstr. 35.
 — Paul, Kaufmann, Grüner Weg 15.
 — Heinr., Kutscher, Holzhoferstr. 35.
 — Wilh., Malermstr., Jakobistr. 6.
 — Hermann, Maurer, Rosenstr. 73.
 — Karl, Postschaffner, Görlicherstr. 26.
 — Ferd., Rangiermstr., Beesfelderstr. 4.
 — Louis, Rechnungsrat, Holzhoferstr. 2.
 — Karl, Dr. phil., Rektor, Breitestr. 24.
 — Adolf, Rentier, Cüstrinerstr. 38.
 — Eduard, Rentier, Linden 17.
 — Paul, Schlosser, Rosenstr. 87.
 — Wilh., Schlosser, Carlstr. 30.
 — Gustav, Schmied, Cottbusserstr. 1.
 — Eduard, Schneidermstr., Tuchmacherstr. 71.
 — Aug., Schrankwärter, Gelbe Presse 9.
 — Jul., Schuhmachermstr., Tuchmacherstr. 14.
 — Max, Schuhmacher, Görlicherstr. 1.
 — Willi, Bergolder, Kellenspring 5.
 — Karl, Wagenführer, Fischerstr. 103.
 — Aug., Weichensteller, Briefenerstr. 2.
 — Gust., Zimmermann, Holzhoferstr. 25.
 — Anna Rentiere, Leipzigerstr. 19d.
 — Ernestine, Handelsfrau, Jüdenstr. 7.
 — Marie, verw. Lehrer, Anger 15.
 — Anna, Malerin, Anger 4.
 — Aug., verw. Rentier, Croßenerstr. 9.
 — Auguste, Näherin, Ziegelstr. 31.
 — Luise, Witwe, Rentiere, Gubenerstr. 23a.
 — Luise, Witwe, Wilhelmplatz 6/9.
v. Wolff, Alb., Oberst a. D., Hohenzollernstr. 3.
 — Anna, Fräulein, Hohenzollernstr. 1.
Wolfgang, Karl, Schneidermstr., Junkerstr. 9.
Wolke, Robert, Arbeiter, Tunnelstr. 2.
Wollang, Gottlieb, Arbeiter, Sandstr. 9a.
Wollangt, Aug., Zimmermann, Grüner Weg 13.
Wollant, Aug., Arbeiter, Bergstr. 2.
 — Friedr., Arbeiter, Louisestr. 3.
 — Willy, Kaufmann, Leipzigerstr. 17a.
 — Friedr., Rentier, Leipzigerstr. 17a.
 — Friedr., Schuhmacher, Sophienstr. 10b.
 — Albert, Tischler, Görlicherstr. 20.
Wollantky, Oskar, Pensionär, Sophienstr. 10b.

- Wollenberg**, Emil, Arbeiter, Fischerstr. 38.
 — Wilh., Gärtner, Gubenerstr. 13a.
 — Friedr., Schlosser, Rosenstr. 88.
- Wollert**, Eduard, Schuhmacher, Rosenstr. 45.
 — Klara, verw. Kaufmann, Sophienstr. 2a.
- Wollfert**, Ernestine, Witwe, Croßenerstr. 16.
- † **Wollin & Co.**, Manufaktur- u. Mode-
 warenhandlung, Atefier für Kostüme
 (A 258), Jüdenstr. 12/13. Inhaber Gust.
 Wollin u. Frau und Kaufm. Paul Gottschalk.
- Wollinjak**, Adolf, Handschuhmachermstr.,
 Louisenstr. 2.
 — Rudolf, Handschuhmacher, Nichtstr. 36.
- Wollmann**, Heinr., Oberpostfchr., Breitestr. 23c.
- Wolpert**, Paul, Barbier, Roßstr. 8.
- Wolfsche**, Emilie, Witwe, Arbeiterin, große
 Müllroserstr. 47.
- Wolten**, Wilh., Postschaffner, gr. Müllroser-
 straße 54.
- Wolter**, Aug., Arbeiter, Tuchmacherstr. 10.
 — Aug., Arbeiter, Tuchmacherstr. 81a.
 — Ferdin., Arbeiter, Fischerstr. 24/25.
 — Ferdin., Arbeiter, Sonnenburgerstr. 30.
 — Wilh., Arbeiter, Cüstrinerstr. 28a.
 — Paul, Droschkenfuhrherr, Croßenerstr. 20.
 — Wilh., Fuhrherr, Roßmarkt 23.
 — Wilh., Kaufmann, Holzhoßstr. 36.
 — Karl, Schuhmacher, Badergasse 2.
 — Wilh., Schuhmacher, Tuchmacherstr. 22.
 — Auguste, Eigentümerin, Croßenerstr. 20.
 — Henriette, Witwe, Berlinerstr. 23.
 — Henriette, Witwe, Tuchmacherstr. 14.
 — Karoline, Witwe, Tuchmacherstr. 76.
 — Wilhelmine, Witwe, gr. Oderstr. 66.
- Woltersdorf**, Auguste, Witwe, gr. Müll-
 roserstr. 23d.
- Woltersdorff**, Karl, Fräser, Buschmühlenweg 12.
- Wonneberg**, Benjamin, Arbeiter, Rosenstr. 91.
 — Heinr., Arbeiter, Roßmarkt 15.
- Wonneberger**, Ed., Arbeiter, Leipzigerstr. 21c.
 — Albert, Lagerhalter, Dresdenerstr. 18.
- Wordel**, Emil, Bäckerstr., Tuchmacherstr. 40.
 — Otto, Restaurateur, Tuchmacherstr. 41.
- Wördenhof**, Henriette, Ww., kl. Müllroserstr. 2e.
- Worgitzki**, verw. Geheimrat, Croßenerstr. 13.
- Worliger**, Ernestine, Maskenverleiherin, gr.
 Oderstr. 42.
- Worm**, Otto, Ziegelmstr., Lichtenbergerstr. 3.
 — Wilh., pens. Briefträger, Neuer Markt 6.
 — Wilh., Ziegelmstr., Beeskowerstr. 14.
- Worms**, Franziska, Zimm.-Vermiet., Sporn-
 machergasse 12.
- Wosterack**, Karl, Arbeiter, Bergstr. 62.
- Wostrack**, Heinr., Arbeiter, Cüstrinerstr. 33d.
 — Pauline, Arbeiterin, gr. Müllroserstr. 51.
 — Luise, Witwe, Kurzestr. 1.
- Wote**, Wilh., Arbeiter, Sonnenburgerstr. 55.
- Wothke**, Ferd., Kutscher, Tuchmacherstr. 31.
 — Herm., Maurer, Neuer Markt 5c.
 — Aug., Schmied, Mittelstr. 15.
- Wothke**, Karl, Schuhmacher, Leipzigerstr. 34.
 — Marie, Witwe, Sonnenburgerstr. 9.
- Wotschke**, Friedr., Arbeiter, Louisenstr. 7b.
- Woehel**, Fritz, Schlosser, Carlstr. 16.
- Wowitzki**, Stanislaus, Polizeisergeant,
 Leipzigerplatz 2.
- Woyda**, Fritz, Tapezierer, Beeskowerstr. 9.
- Woyke**, Auguste, Witwe, Roßmarkt 19.
- Woythe**, Friedr., Feldwebel, Fürstenwalderstr. 34.
 — Adolf, Tischlermstr., Collegienstr. 19.
- Woytschützky**, Herm., Postschaffner, Hohen-
 zollernstr. 1.
- Wrede**, Georg, Ober-Postdirektionssekretär,
 Leisingstr. 2.
- Wringe**, Friedr., Altstücker, Cüstrinerstr. 25a.
- Wröbel**, Martin, Schmied, gr. Fruchtstr. 8.
- Wroblewski**, Johann, Telegraphen-Arbeiter,
 Dresdenerstr. 6.
 — Paul, Arbeiter, Rosenstr. 28.
- Wroblewitz**, Lukas, Arbeiter, Cüstrinerstr. 24.
- Wruck**, Karl, Magistratsdiätar, Holzhoßstr. 18.
- Wucherpfennig**, Maria, Vorsteherin i. Martha-
 heim, Bergstr. 58.
- Wulfeit**, Karl, Arbeiter, kl. Müllroserstr. 24.
- Wulff**, Pauline, Witwe, Gubener Mauerstr. 2/3.
- v. Wulffen**, Ferd., Generalleutnant 3. D.,
 Excellenz, Halbestadt 8.
 — Klara, Rentiere, Halbestadt 6.
- Wunderlich**, Theod., Arbeiter, gr. Scharnstr. 3.
 — Theod., Drechsler, Sophienstr. 10.
 — Karl, Eigentümer, Cüstrinerstr. 44.
 — Heinr., Kutscher, Fischerstr. 105.
 — Wilh., Postillon, Rosenstr. 85.
 — Berth., Schmied, Rahnbauergasse 2.
 — Karl, Tischler, Carlstr. 12.
- Wundrich**, Emil, Cigarrenmach., Fischerstr. 55.
 — Anna, Sandstr. 9.
 — Klara, Rentiere, Buschmühlenweg 6.
 — Marie, Witwe, Tunnelstr. 4.
- Wunsch**, Rud., Arbeiter, gr. Scharnstr. 53.
 — Max, Bäckerstr., kl. Müllroserstr. 2b.
 — Gottfr., Kutscher, Croßenerstr. 15.
 — Christ., Schneider, Tuchmacherstr. 84.
 — Heinr., Sergeant, Logenstr. 9/10.
 — Marie, Arbeiterin, kl. Müllroserstr. 21.
- Wünsch**, Paul, Lokomotivführer, Görlitzerstr. 23.
 — Aug., Schuhmacher, Fischerstr. 28.
- Wünsche**, H., Schuhmachermstr., Nichtstr. 47/48.
- Wurbs**, Rob., Friseur, Logenstr. 7.
- Würfel**, Herm., Feldwebel, Logenstr. 9/10.
- Würke**, Reinh., Arbeiter, Beresindchenstr. 4.
 — Aug., Kaufmann, Junkerstr. 16.
- Wurl**, Friedr., Hülfsbremser, gr. Müllroser-
 straße 23d.
- Wurll**, Karl, Ackerbürger, Dorfstr. 2.
 — Herm., Bäckerstr., Sonnenburgerstr. 63.
 — Ernst, Eigentümer, Platz am Schützenhause 7.
 — Theod., Eigentümer, Blumenstr. 9b.
 — Louis, Zimmerer u. Eigentümer, Croßener-
 straße 27c.

- v. Wuffow**, Alma, Fräulein, Anger 15.
 — Gertrud, verw. Oberleutnant, Halbestadt 9.
Wust, Emil, Maler, Nichtstr. 33.
 — Ferd., Dekonom, Breitestr. 9.
Wüstehube, Gust., Schlosser, Kellenspring 3/4.
Wustrack, Aug., Arbeiterin, Buschmühlenw. 29.
Wustrow, Aug., Fräulein, gr. Oderstr. 66.
v. Wuthenau, Felix, Reg.-Rat, Anger 17.
Wuttge, Adolf, Regiergs.-Sekretär, An der
 Seidenfabrik 4.
Wuttke, Paul, Arbeiter, Fischerstr. 17.
Wutzig, Hermann, Gärtner, Buschmühlenw. 17.
Wydardn, Joh., Arbeiter, Fürstewalderstr. 38.
Wysocki, Johann, Arbeiter, gr. Scharnstr. 28.

X.

- Xaller**, Bernh., Arbeiter, Luckauerstr. 2.

Y.

- v. Yffelstein**, Fritz, Leutnant und Adjutant,
 Lessingstr. 2.

Z.

- Zabel**, Johann, Arbeiter, Sonnenburgerstr. 46.
 — Karl, Arbeiter, gr. Scharnstr. 12.
 — Paul, Arbeiter, Badergasse 6.
 — Bertha, Witwe, Blumenstr. 9 c.
Zach, Gottfried, Arbeiter, Cürinerstr. 22.
 — Ferd., Schuhmachermstr., Breitestr. 29.
 — Henriette, Witwe, Leipzigerstr. 11.
Zachariac, Heinr., Major, Halbestadt 2.
 — Auguste, Rentiere, Gubenerstr. 13 a.
Zacharias, Theod., ehem. Bäckermeister, gr.
 Scharnstr. 74.
 — Max, Sattler, gr. Scharnstr. 43.
 — Emma, Buchhalterin, gr. Scharnstr. 74.
Zachart, Ernst, Arbeiter, Bergstr. 11.
Zachert, Karl, Arbeiter, Sonnenburgerstr. 5.
 — Hugo, Schuhmachermstr., Peizerstr. 7.
 — Anna, Witwe, Dresdenerstr. 17.
Zaczewski, Jul., Stellmacher, Dresdenerstr. 15.
Zaddach, Karl, Sattlermstr., Roßmarkt 14.
 — Ernst, Postbote, Holzhoffstr. 34.
Zademach, Wilh., Arbeiter, kl. Müllroferstr. 27.
Zadow, Wilh., Generalkommissions- = Kanzlei-
 Inspektor, Gubenerstr. 32.
Zaffe, H., Arbeiter, Berlinerstr. 43 44.
Zahn, Hans, Ackerbürger, Holzhoffstr. 17.
 — Karl, Arbeiter, Sonnenburgerstr. 49.
 — Emil, Cigarrenmacher, Sonnenburgerstr. 27.
 — Karl, Eisendreher, Sophienstr. 7.

- Zahn**, Paul, Reg.-Hauptk.=Buchhalter, Brück-
 thorstr. 7/8.
 — Heinr., Zimmermann, Holzhoffstr. 32.
 — Dorothea, Arbeiterin, Sandstr. 1.
 — Luise, Arbeiterin, Sandstr. 9.
 — Marie, Arbeiterin, Croffenerstr. 25 a.
 — Emilie, Eigentümerin, Sonnenburgerstr. 64.
 — Wilhelmine, vw. Gasthofbes., Breitestr. 34.
 — Sophie, Witwe, Holzhoffstr. 17.
Zakrzewsky, Oskar, Bandagist, gr. Scharn-
 straße 32.
 — Luise, Witwe, kl. Müllroferstr. 2a.
v. Zaleski, Oskar, Müller, Oderstr. 40.
v. Zamory, Hugo, Generalmajor und Kom-
 mandeur der 9. Inf. = Brig., Hohenzollern-
 straße 10.
Zander, Alb., Kunst- u. Handlungsgärtner, Gubener-
 straße 14.
 — Franz, Restaurateur, gr. Oderstr. 32.
 — Karl, Schuhmacher, Cottbusserstr. 5.
Zanke, Rich., Sattler, Görlitzerstr. 1.
Zänker, Emilie, Ww., Bischoffstr. 28.
† Max Zänkert, Sophienziegelei, (A 18),
 Sophienstr. 13. ☞ 147. Inh. Maurer-
 meister und Stadtrat Max Zänkert, Busch-
 mühlenweg 17.
 — Ernst, Schuhmacher, gr. Müllroferstr. 76.
Zanni, Stefan, Schneidermeister, Tuch-
 macherstr. 26.
Zanow, Emilie, Witwe, Buschmühlenweg 15.
Zaparn, Ferd., Lokomotivführer a. D., große
 Müllroferstr. 40.
Zacper, Johannes, Magistr. = Büreaudiäter,
 gr. Scharnstr. 56/57.
Zapfe, Karl, Unternehmer für Gas- u. Wasser-
 leitungsanlagen, Cottbusserstr. 4.
† Max Zäpfe, Drogen- und Farbwaren-
 handlung, (A 102) Jüdenstr. 15. ☞ 7.
Zäpfe, Max, Kaufmann, in Firma Zänicke
 & Lange, Drogen-, Farben- und Par-
 fumeriewarenhandlung, Breitestr. 31. und
 Jüdenstraße 15.
 — Geschw., gr. Scharnstr. 24.
Zappe, Emma, Schneiderin, Collegienstr. 11.
 — Anna, Stickerin, Collegienstr. 11.
 — Anna, Witwe, gr. Müllroferstr. 2.
Zarrad, Bernhard, Viecfeldwebel, Fischer-
 straße 16.
Zastrow, Wilh., Arbeiter, Sonnenburgerstr. 50b.
 — Gust., Lederzuschneider, gr. Müllroferstr. 51.
 — Johanna, Witwe, kl. Scharnstr. 1 2.
Zaunfeil, Anna, Arbeiterin, Holzmarkt 5.
Zawadzky, Otto, Kaufmann, Nichtstr. 80.
v. Zawadzky, Oberleutnant, Hohenzollernstr. 10.
Zbierski, Martin, Arbeiter, Luckauerstr. 1.
 — Paul, Tischler, Görlitzerstr. 19.
Zech, Aug., Forstfaff.=Kend. a. D., Roßmarkt 2.
 — Pauline, Waschfrau, Spornmachersgasse 2.
Zechlin, Karl, Arbeiter, gr. Fruchtstr. 6 a.
 — Richard, Oberleutn., Lessingstr. 2.

- Zeeße**, Rud., Gürtlerstr., gr. Scharnstr. 26.
 Institut für galvanische Vergoldung, Ver-
 silberung, Vernickelung zc. Reparatur-
 werkstatt.
 — Otto, Sattlerstr. und Wagenbauer, gr.
 Oderstr. 23.
 — Adelh., Näherin, Spornmachergasse 2.
- Zegenhagen**, W., Polizeistr., Fischerstr. 7/8.
- Zehle**, Joh., Eigentümer, Sonnenburgerstr. 4.
- Zeidler**, Herm., Arbeiter, Fischerstr. 101.
 — Louis, Arbeiter, Leopoldstr. 6.
 — Otto, Arbeiter, Collegienstr. 1.
 — Theod., Bahn-Assistent, Görlitzerstr. 23.
 — Adolf, Dachdeckerstr., Linden 17.
 — Karl, Fräser, Croßenerstr. 25 a.
 — Georg, Kaufmann, Theaterstr. 9.
 — Heinr., Maurer, Tunnelstr. 8.
 — Wilhelm, Maurermeister, Görlitzerstr. 15,
 ☐= 146.
 — Aug., Tischler, kl. Scharnstr. 6/7.
 — Aug., Tischler, Bergstr. 62.
 — Marie, verw. Eigentümer, Holzhoffstr. 33.
 — Aug, Witwe, Rosenstr. 64.
 — Karoline, Witwe, gr. Scharnstr. 74.
- Zeise**, Reinh., Arbeiter, Fürstenwalderstr. 10.
- Zeitler**, Martin, Schneider, Nichtstr. 38.
 — Charlotte, Ww., Tscheksch. Oberweg 15a.
- Zeitner**, Otto, Optiker, Nichtstr. 55.
 — Julius, Tischlerstr., Linden 13, ☐= 205.
 — B., Witwe, Eigentüm., gr. Scharnstr. 27.
- Zeitungen u. Zeitschriften**, die in Frank-
 furt erscheinen:
 — Amtsblatt der Königl. Preuß. Regierung
 zu Frankfurt a. Oder, nebst öffentlichem
 Anzeiger. Redaktion Königl. Regierung,
 Regierungsstr. 24/26.
 — Frankfurter Stadtanzeiger, Trowitsch &
 Sohn. Redaktion und Expedition gr. Oder-
 straße 21. ☐= 252.
 — Frankfurter Oderzeitung, Trowitsch & Sohn.
 Redaktion und Expedition Oderstraße 21.
 ☐= 252.
 — Praktischer Ratgeber im Obst- und Garten-
 bau, Trowitsch & Sohn. Redaktion und
 Expedition Wilhelmplatz 21. ☐= 152.
 — Central-Anzeiger für die gesamte Brau-
 industrie. Redaktion und Expedition
 Berlinerstr. 41.
- Zeit**, Ferd., Schuhmacherstr., Gubener Mauer-
 straße 18.
- Zelder**, Paul, Arbeiter, Sonnenburgerstr. 45.
- Zellmer**, Luise, Witwe, Poetensteig 4.
- Zenker**, Gustav, Arbeiter, Nichtstr. 3.
 — Gust., Tischler u. Viktualienhandlg., Berg-
 straße 5a.
- Zenner**, Theod., Scharfrichtereibesitzer, Sonnen-
 burgerstr. 30.
- Zerbe**, Karl, Arbeiter, Dresdenerstr. 1.
 — Paul, Tischler, kl. Müllroserstr. 5.
- Zerbst**, Friedr., Tischler, gr. Fruchtstr. 9.
- Zermin**, Otto, Maurer, Wiesenstr. 9a.
- Zernikow**, Karoline, Ww., Schützenstr. 16.
- Zesch**, Paul, Regierungssek., gr. Scharnstr. 4.
 — Pauline, Ww., Luckauerstr. 9.
- † **Albert Zeschke**, Destillation, Rum- und
 Liqueurfabrik (A 102), Oderstr. 41, ☐=
 333. Wohn. Marienstraße 1.
- Zeschke**, Aug., verw. Kantor und Organist,
 Riebergasse 3.
- Zeuße**, Ed., Maschinist, Halbestadt 5.
- Zeuße**, Herm., Arbeiter, Luckauerstr. 11.
 — Jul., Arbeiter, Fischerstr. 16.
 — Otto, Maler, Anger 30.
 — Paul, Maler, Fischerstr. 73.
 — Aug., Witwe, gr. Müllroserstr. 50.
- Zeume**, Karl, Ackerbürger u. Fuhrwerksbesitzer,
 Sonnenburgerstr. 67.
 — Martin, königl. Oberamtmann, Anger 19.
- Zeuschner**, Arthur, Holzhändler, Leipziger-
 platz 2b.
 — Heinr., Organist, Theaterstr. 6.
- † **S. Zeuschner & Co.**, Bau-, Nutz- und
 Brennholzhandlung (A 168), Carlstr. 19.
 Inhaber Heinr. Zeuschner.
- Ziche**, Gottfr., Arbeiter, Dresdenerstr. 20.
- Zick**, Aug., Schuhmacherstr., Blumenstr. 3a.
- Zickelbein**, Karl, Arbeiter, Ebertusstr. 3.
 — Karl, Arbeiter, Nichtstr. 24.
 — Friedr., Kutscher, Ebertusstr. 3.
 — Fritz, Schneider, Blumenstr. 12 a.
- † **A. Zickelbein & Söhne**, Fastagendlg.
 (360), Fürstenwalderstr. 58. Inh Kaufm.
 August und Gustav Zickelbein in Cüstrin
 und Kaufm. Paul Zickelbein hier, Jüden-
 straße 14.
- † **B. Zickerick**, Gips- u. Drogenmühle (A135),
 Cüstrinerstr. 3, ☐= 100. Inhaber Bern-
 hard Zickerick, Cüstrinerstr. 43.
- Zickerick**, Marie, Rentiere, Fürstenwalderstr. 1.
- Zickermann**, Johannes, Volksschullehrer, Leip-
 zigerplatz 2.
- † **B. Zickerow**, Steindruckerei u. lithograph.
 Anstalt (A 118), Wilhelmplatz 24. Inh.
 Lithograph Paul Zickerow, Wilhelmpl. 23.
- Zickert**, Aug., Anstreicher, Görlitzerstr. 10.
- Zickrich**, Willy, Teleg. = Mechanik., Görlitzer-
 straße 28a,
- Ziebarth**, Franz, Schraubenschneider, große
 Müllroserstr. 32.
- Ziebig**, Th., Witwe, Fischerstr. 26.
- Zieg**, Arbeiter, Berlinerstr. 23.
- Ziege**, Ludw., Eisenbohrer, Cottbusserstr. 3.
- Ziegel**, Johannes, Dr. med., Generaloberarzt
 und Divisionsarzt, Hohenzollernstr. 6.
- Ziegler**, Herm., Gärtner, Fischerstr. 55.
 — Christine, Witwe, Händlerin, gr. Oderstr. 25.
- Ziehe**, Herm., Arbeiter, Fischerstr. 50.
 — Herm., Dr., Landgerichtsrat, Croßenerstr. 8.
- v. Ziehlberg**, Heistermann, Oberleutn., Fürsten-
 walderstr. 47.

- † **Siegmond Zielenziger**, Mehl- und Landesproduktenhandlung (A 65), Nichtstraße 13, ☒ 76. Wohnung gr. Scharrnstraße 81.
- Zieluski**, Ignaz, Schmied, Beeskowerstr. 9.
- Zielowsky**, Ernestine, Witwe, Fischerstr. 3.
- Zielsdorf**, Herm., Arb., Berlinerstr. 36.
- Ziemann**, Emil, Postassistent, Fürstenwalderstr. 57.
- Ziemandorf**, Karl, Arb., Tuchmacherstr. 22.
- Ziems**, Ida, Fräulein, Lessingstr. 15.
- Zier**, Gust., Arbeiter, Breitestr. 17.
- Rich., Maurer, Fischerstr. 102.
- Fritz, Schuhmacher, Beeskowerstr. 2.
- Theod., Schuhmacher, Beeskowerstr. 3.
- Luise, Rentenempfängerin, Schulstr. 16.
- Zierahn**, Gust., Arbeiter, Dresdenerstr. 15.
- Ernst, Arbeiter, gr. Müllroserstr. 9.
- Zierlein**, Karl, Invalide, Tischekschmower Oberweg 6.
- Ziesche**, Bernh., Tabakspinner, Leopoldstr. 3.
- Zieseler**, Luise, Ausgedingenerin, Ziegelstr. 36.
- Ziesemer**, Alb., Bahnwärter a. D., Holzhofstr. 2.
- Ziethen**, Karoline, vw. Uhrmacher, Croßenerstr. 1.
- Ziethmann**, Karl, Arbeiter, Cüstrinerstr. 33e.
- Ziez**, Emil, Zimmermann, Fischerstr. 102.
- Zilisch**, Auguste, Aufwärterin, Tischekschmower Oberweg 2.
- Zillmann**, Herm., Schneider, Taubenstr. 2.
- Luise, Eigentümerin, Sandstr. 3.
- Marie, Friseurin, Nichtstr. 47 48.
- Zillmer**, Otto, Stationsassistent, Carlstr. 5.
- Zilm**, Aug., Invalide, Fischerstr. 82.
- Wilhelmine, Altersrentenempfängerin, Leipzigerplatz 2.
- Zilp**, Karl, Arbeiter, Bergstr. 11.
- Zimara**, Gust., Orgelbauer, Grüner Weg 13.
- Zimant**, Ed., Handlungsgärtner, Leipzigerstr. 1.
- Paul, Tischler, Fischerstr. 60.
- Zimmermeier**, Eduard, Invalide, Fischerstr. 73.
- Zimmerling**, Gust., Lokomotivführer, gr. Müllroserstr. 46.
- Zimmermann**, Ernst, Arbeiter, Cottbusserstr. 5.
- Fried., Arbeiter, Cüstrinerstr. 15.
- Karl, Arbeiter, Bahnhofstr. 22.
- Karl, Arbeiter, Sonnenburgerstr. 11.
- Paul, Arbeiter, gr. Scharrnstr. 11.
- Reinhold, Arbeiter, Pl. a. Schützenhaufe 6.
- Richard, Arbeiter, Cüstrinerstr. 44.
- Wilhelm, Arbeiter, Fürstenwalderstr. 43.
- Wilhelm, Arbeiter, Grüner Weg 13.
- Reinhold, Bäcker, Cottbusserstr. 5.
- Jul., Bremser, Berlinerstr. 14.
- Arthur, Buchhalter, Neuer Markt 6.
- August, Dreher, Carlstr. 20.
- Albert, Friseur u. Perückenmachersmstr., Tuchmacherstr. 53.
- Wilh., Gerichtsdiener a. D., Croßenerstr. 21.
- Gustav, Heizer, Cüstrinerstr. 15a.
- Karl, Kesselfeizer, Linden 28.
- Paul, Kesselschmied, Leipzigerstr. 21d.
- Zimmermann**, Gustav, Maurer, Tunnelstr. 7.
- Ernst, Postschaffner, gr. Scharrnstr. 53.
- Max, Reg.-Sekretär, Fürstenwalderstr. 48f.
- Aug., Rentier, Tunnelstr. 9.
- Wilh., Restaurateur, gr. Scharrnstr. 73.
- Wilh., Schmied, Leipzigerstr. 21e.
- Hugo, Schneidersmstr., gr. Oderstr. 57.
- Wilhelm, Tischlersmstr., Zimmerstr. 5.
- Auguste, Arbeiterin, Carlstr. 27.
- L., Fräulein, gr. Oderstr. 66.
- Geschwister, gr. Oderstr. 43.
- Alma, vw. Obersteuereinskontroll., Thilestr. 8.
- Anna, Witwe, Rentiere, gr. Müllroserstraße 40.
- Luise, Witwe, gr. Oderstr. 10.
- Marie, Witwe, Collegienstr. 1.
- Zimpel**, Rudolf, Polizeisekretär, Görlitzerstr. 16b.
- Zingel**, Ewald, Organist und Direktor der Singakademie, gr. Scharrnstr. 74.
- Zingelmann**, Karl, Böttchersmstr., Tuchmacherstraße 64.
- Wilh., Böttchersmstr., Tuchmacherstr. 64.
- Zinke**, Ernst, Invalide, Blumenstr. 12a.
- Gust., Lehrer, Sophienstr. 10i.
- Karl, Zimmermann, Sandstr. 11.
- Zippan**, Luise, Witwe, Linden 15.
- Zippel**, Karl, Arbeiter, Sophienstr. 10e.
- Otto, Fleischersmstr., Schützenstr. 7.
- Max, Klempner, Bahnhofstr. 13.
- Karl, Landwirt, Bergstr. 47.
- Georg, Ober-Postassistent, Schützenstr. 7.
- Fritz, Pensionär, Görlitzerstr. 4.
- Gustav, Schlosser, Leipzigerplatz 2a.
- Wilh., Zimmermann, Breitestr. 25.
- Henriette, Witwe, Fischerstr. 80.
- Witwe, Oderstr. 66.
- Zippelt**, Anna, Witwe, Rosenstr. 5.
- Zips**, Karl, Töpfer, Sophienstr. 10c.
- Zipter**, Christian, Arbeiter, Hofmarkt 18.
- Karl, Arbeiter, Carlstr. 7.
- Aug., Schneidersmstr., Halbestadt 16.
- Herm., Stellmachersmstr., Poetensteig 4.
- Zirm**, Emil, Maler, Cüstrinerstr. 44.
- Zirnité**, Klara, Schneiderin, Hofmarkt 6.
- Zirzow**, Edgar, Leutnant, Fürstenwalderstr. 34.
- Zobel**, Gustav, Arbeiter, Mittelstr. 6.
- Zochert**, Emilie, Arbeiterin, Rosenstr. 51.
- Zogbaum**, Karl, Bäcker, Blumenstr. 7.
- Zöllig**, Franz, Stations-Assistent, Leipzigerstr. 17c.
- Zöllner**, Baleska, Frl., Hausbesitzerin, Jüdenstr. 7.
- Charlotte, Witwe, Fürstenwalderstr. 54b.
- Zorn**, Anna, Ww., Eigentümerin, Bischofstr. 26.
- Emilie, Witwe, Croßenerstr. 6.
- Zörner**, Otto, Betriebssekretär, Görlitzerstr. 26.
- August, Lokomotivheizer a. D., gr. Müllroserstr. 56.
- Karl, Lokomotivheizer a. D., gr. Müllroserstr. 33.
- Zschernitz**, Otto, Böttcher, Cüstrinerstr. 41.
- Zschiehang**, Traug., Backsmstr., gr. Müllroserstraße 46b.

- Zschöfche**, August, Kesselheizer, Buschmühlenweg 29.
- Züchner**, Emil, Arbeiter, gr. Scharnstr. 7.
- Zuchold**, Ernst, Arbeiter, Bergstr. 59.
— Wilhelmine, Arbeiterin, Blumenstr. 10.
— Florentine, Witwe, Sophienstr. 6.
- Zuckarelli**, Karl, Kaufmann, Neuer Markt 1.
— Richard, Hülfsheizer, Luckauerstr. 22.
— Laura, Köchin, Croffenerstr. 3.
- Zugehör**, Wilh., Cigarrenmacher, Ziegelstr. 22.
— Karl, Steinschläger, Kurzestr. 4.
- Zühlke**, Karoline, Pantoffelmacherin, Nichtstr. 91.
- Zühlsdorff**, Karl, Betriebssekr., Görlitzerstr. 16b.
- Zukunft**, Karl, Wagenmstr., gr. Müllroserstr. 63b.
- Zuleger**, Paul, Schriftseker, Grüner Weg 15.
- Zunke**, Wilhelm, Arbeiter, Bergstr. 29.
— Robert, Arbeiter, Buschmühlenweg 29.
- Zuppan**, Friedrich, Schuhm., Leipzigerstr. 35.
- Zwanziger**, Otto, Tischlermstr., Blumenstr. 13c.
- Zwerschke**, Wilh., Arbeiter, Leipzigerstr. 3.
- † J. Zwierner**, Schuhwarenfabrik, (365), gr. Scharnstr. 69. Inhaber Schuhwarenfabrikanten Fritz und Paul Zwierner.
- Zwierner**, Julius, Rentier, Poetensteig 6.
— Fritz, Schuhmachermstr., gr. Scharnstr. 69.
— Paul, Schuhmachermstr., gr. Scharnstr. 69.
— Pauline, Witwe, Waschr., Tuchmacherstr. 15.
- v. Zychlinski**, Karl, Hauptm., Croffenerstr. 10.
— Fritz, Rentier, Halbestadt 6.
- Zypulsky**, Martha, Arbeiterin, Tuchmacherstr. 13.

Joh. Specht Nachfolger

Inhaber Oskar Harms.

Frankfurt a. Oder. * Am Markt.

19. Junkerstrasse 19.

Specialgeschäft

für

Tapissierewaren und vorgezeichnete Artikel.

Wolle, Baumwolle und Posamentierwaren.

**Cravatten
Kragen, Manschetten.**

Sämtliche Zuthaten zur

Herren- und Damen-Schneiderei.

Corsets, Tricotagen,

Strumpf- und Wollwaren.

en gros

en detail.

———— **Fernsprecher No. 191.** ————

E. Wollin & Co.

Parterre Frankfurt a. O. I. Etage.
Jüdenstrasse 12/13.

Kaufhaus für Manufactur, Modewaren und Confection.

Spezialität: **Kleiderstoffe, Sammet und Seidenwaren,
Japuets, Mäntel, Capes, Sortie de bals u. s. w.**

Grosses Lager in

Leinen-Waren, Tischtücher, Hand-
tücher, Theegedecke, Küchentücher,
Taschentücher etc.

Anfertigung von Costümen,
eigenes Atèlier im Hause.

Proben-Auswahlsendungen umgehend und franko.

Trauer-Magazin.

Grosses Lager sämtl. Trauer-Artikel.

Trauerkleider liefern nach Mass, in dringenden
Fällen innerhalb 6 Stunden. Anprobe nicht er-
forderlich, bei Garantie für guten Sitz und Chic.

Als Mass genügt Einsendung einer Probetaille
und Angabe der vorderen Rocklänge.

Gediegene Ausführung bei sehr billigen Preisen.

Telegramm-Adresse: **Wollin, Frankfurt oder.**

Grosse
Holländ. Caffee-Lagererei
A. Tzschezsch

Frankfurt a. Oder.

Wilhelmsplatz 24.

Grösste Auswahl

in

Caffee, Zucker, Thee, Vanille
Chocoladen, Cacao,
engl. Bisquits, Conserven und
Südfrüchte etc.

Postversandt nach ausserhalb prompt.

Da in meinem Geschäft keine Artikel geführt werden,
die durch Geruch oder sonst andere Eigenschaften, auf die
Special-Artikel nachtheiligen Einfluss ausüben, ist die grösste
Garantie vorhanden, dass stets tadellose Waren zum Ver-
kauf kommen.

Otto Schlüter

Elektrotechnisches
Bureau



Frankfurt a. Oder
Richtstrasse No. 44.

== Fernsprecher No. 277. ==

empfiehlt sich zur Ausführung von

I. Starkstrom-Anlagen:

Elektrische Licht- und Kraft-Anlagen.

Komplette Einrichtung von elektrischen Licht-
bädern für Heilzwecke, Bogenlicht- und
Glühlicht-Bäder.

Zentral-Anlagen für Fabriken, Brauereien,
Hotels etc. mittelst Maschinen, Accumulatoren.

Komplette Anlagen für Galvanoplastik.

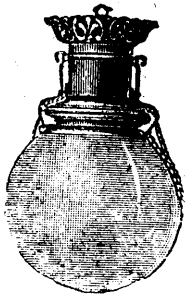

II. Schwachstrom-Anlagen:

Telephon- und
elektrische
Klingel-Anlagen
bis zu 100 Stationen
und mehr mit
Linienwähler für
Krankenhäuser,
Hotels, Geschäfts-
häuser etc.

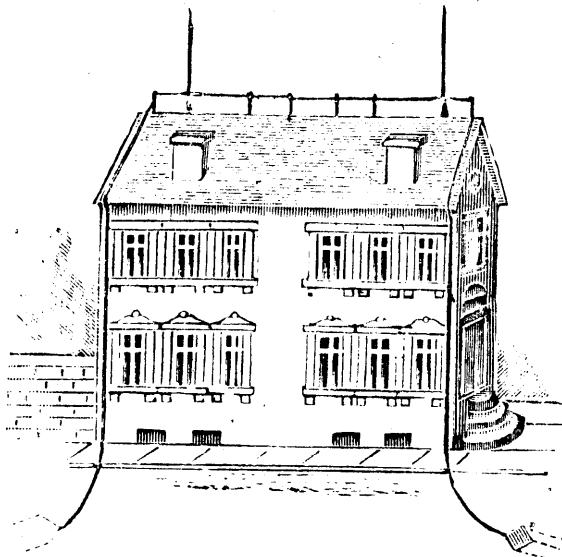

**Blitzableiter-
Anlagen**

für Fabriken Dampf-
schornsteinen,
Wohnhäuser etc.

Lager von
Glühlampen,
Bogenlampen,
Fassungen,
Kohlenstiften etc.
Beleuchtungs-
körper, Wanddeko-
rationen etc.

Die Besichtigung meines Musterlagers ist Jedem gern gestattet.



Schutzmarke.



Schultheiss' Brauerei

Aktien-Gesellschaft

Berlin. * Dessau.

Niederlage Frankfurt a. O.



Fernsprecher
No. 231



Fernsprecher
No. 231.



Schutzmarke.

Schutzmarke.

Verwaltungsräume und Eiskellerei

Fürstenwalderstrasse No. 47a.

Lieferung von

Schultheiss' Märzen * Schultheiss' Versand
Schultheiss' Monopol

in Fässern und Original-Flaschen mittelst eigener Gespanne.

== Absatz im Geschäftsjahre 1899 1900 ==

In Fässern:

In Flaschen:

849,023 Hektoliter. 85 Millionen Flaschen.



Schutzmarke.



Verzeichnis der Behörden, Vereinigungen, Versicherungs-Gesellschaften, Handel- und Gewerbetreibenden.

Militär.

Stab der 5. Division.

Generalleutnant und Divisions-Kommandeur Köpfe, Wilhelmsplatz 11.	
Major im Generalstabe der 5. Division, v. Alten, Wilhelmsplatz 23.	Kriegsgerichtsrat Reuscher, Junkerstr. 6.
Hauptmann und Divisionsadjutant Brieße, Fürstenwalderstr. 48d.	Gerichts-Assessor Dr. Czarnikow, Wilhelmsplatz 23.
Oberleutnant u. Plazmajor Steffen, Anger 20.	Gerichts-Assessor Schöffler, Regierungsstraße 16.
Militär-Intendantur-Kat und Vorstand der Intendantur der 5. Division v. Knobloch, Croßenerstr. 1a.	Divisionspfarrer Schlegel, Hohenzollernstr. 6.
Divisionsarzt, Generaloberarzt Dr. Ziegel, Hohenzollernstr. 6.	Divisionsküster Mennecke, gr. Oderstr. 56.
	Militärgerichtschreiber Bjick, Leipzigerplatz 1a.
	Militärgerichtschreiber Thiele, Louisestr. 7.
	Militärgerichtsbote Günther, Brückthorstr. 10.

Stab der 9. Infanterie-Brigade.

Geschäftszimmer Halbestadt 1.

Generalmajor v. Zamory, Hohenzollernstr. 10 I.

Oberleutnant und Adjutant von Behr, Lessingstr. 14 III.

Stab der 10. Infanterie-Brigade.

Geschäftszimmer Theaterstraße 3.

Generalmajor und Brigade-Kommandeur Schulz, Holzhoffstraße 1.

Hauptmann und Brigade-Adjutant Krause, Gubenerstraße 36.

Stab der 5. Kavallerie-Brigade.

Geschäftszimmer Theaterstr. 8.

Generalmajor und Brigade-Kommandeur v. Volland-Vockelberg, Fischerstraße 80.

Rittmeister und Brigade-Adjutant von Albedyll, Fürstenwalderstraße 54a I.

Stab der 5. Feldartillerie-Brigade.

Geschäftszimmer Roßstraße 8.

Generalmajor und Brigade-Kommandeur Friedrichs, Ebertusstr. 15.

Hauptmann und Brigade-Adjutant Borchert, Roßstraße 8.

Feuerwerks-Hauptmann Nahn, Fürstenwalderstraße 48a.

Leib-Grenadier-Regiment König Friedrich Wilhelm III. (1. Brandenb.) Nr. 8.

Oberst von Salisch, Bahnhofstr. 5.

Oberstleutnant von Zawadzky, Hohenzollernstr. 10 II.

Major von Gagern, Bahnhofstr. 5.

„ von Rasielewsky, Bahnhofstr. 21.

„ von Bülow, Thielestr. 5.

„ Schmidt von Knobelsdorf, Berlin (Adjutant beim Gen.-Kdo.).

Major Geißler, Thilestr. 2.	Leutnant v. Trotha (Thilo), Gubenerstr. 32.
„ Zachariae, Halbestadt 2.	„ Schöning, Gubenerstr. 23a.
Hauptmann v. Dewig (bis 31. Mai 1901 beurlaubt).	„ Freiherr v. Lyncker, Fürstenwalderstr. 4.
„ Graf Fink v. Finkenstein, Hohenzollernstr. 8.	„ v. Kessler, Fürstenwalderstr. 4.
„ v. Oppen, Bahnhofstr. 28.	„ Freiherr v. Kirchbach, Halbestadt 13.
„ Heinrich XXX. Prinz Meuß, Halbestadt 14a.	„ v. Massow, Stettin, kommandiert zum Feld=Art.=Regt. 38.
„ Freiherr von Lützow, Linden 3.	„ v. Schütz, Gubenerstr. 38.
„ v. V'Estocq, Thilestr. 2.	„ v. Schmiterlöw, Gubenerstr. 32.
„ Graf v. d. Schulenburg, Halbestadt 15a.	„ v. Stuckrad, Kaserne III Stube 122.
„ v. Tresckow, Thilestr. 3.	„ Köpfe, Brückthorstr. 10.
„ v. Blankensee, Hohenzollernstr. 10.	„ v. Otterstedt, Fischerstr. 80.
„ v. Zychlinski, Croßenerstr. 10.	„ v. Jena, Gubenerstr. 38.
„ v. Tresckow, Fürstenwalderstr. 5.	„ v. Tilly, Kellenspring 7 I.
„ Toussaint, Anger 18.	„ v. Wodtke, Theaterstr. 5.
Oberleutnant Graf v. d. Schulenburg=Wolfsburg, Anger 20.	„ v. Trotha (Abrecht), Kaserne III, Stube 242.
„ v. Hertell, Blogau, 17. Inf.=Brig.	„ Henning (bis 1. April 1901 beurlaubt).
„ Graf Fink v. Finkenstein, Sophienstraße 25.	„ v. Prondzynski, Potsdam, kommandiert beim 2. Garde=Feld=Art.=R.
„ v. Rosenburg, Wilhelmsplatz 24a.	„ v. Behr, Kaserne III Stube 382.
„ Kuschel, Anger 10.	„ v. Wietersheim, Kaserne Stube 123.
„ Freiherr v. Hanstein, Oderstr. 52 I.	„ v. Keden, Kaserne III Stube 162.
„ v. Zychlinski (Ernst), Berlin, kommandiert zur Kriegsakademie.	„ v. Rosenberg=Gruszcynski, Kaserne III Stube 178.
„ Steffen, Anger 20.	„ Hepfe, Kaserne III Stube 246.
„ v. Kretschmann, Berlin, kommandiert zur Kriegsakademie.	„ v. Wilucki, Kaserne III Stube 194.
„ Freiherr v. Tauphoenus, Karlsruhe, kommandiert zum Kadettenhaus.	„ v. Bollard=Bockelberg, Kaserne III Stube 165.
„ v. Menouard, Bischofstr. 6.	„ Samid, Gubenerstr. 39.
„ v. Wobeser, Berlin SW., Kirchhoffstraße 23, kommandiert zur Kriegsakademie.	Oberstabsarzt I. Kl. Rixe, Zimmerstr. 2.
Leutnant v. Mutius, Adjutant bei Bez.=Kdo. Cüstrin.	Stabsarzt Dr. Stuerz, Fürstenwalderstr. 17.
„ v. Kalkreuth, Junkerstr. 9.	„ Dr. Thöle, Halbestadt 35 I.
„ v. Kafe, Junkerstr. 9.	Oberarzt Dr. Tornow, Kaserne III Stube 199.
„ v. Gizycki, Oberweg 1.	Oberzahlmeister Goetze, Gubenerstr. 29.
	Zahlmeister Baasch, Kl. Scharrnstr. 19.
	„ Kommel, Bischofstr. 19.
	Büchsenmacher Rothnagel, Kaserne II Stube 20.
	„ Meyer, Bischofstr. 27.
	„ Braum, Kaserne II.

Grenadier-Regiment Prinz Carl von Preußen (2. Brandenburg.) Nr. 12.

Oberst v. Tresckow, Ebertusstr. 14.	
Oberleutnant v. Niebelschütz, Bahnhofstr. 5.	
Major v. Witzleben, Huttenstr. 2.	
„ Fleck, Ebertusstr. 14.	
„ v. Gerlach, Lessingstr. 18.	
Hauptmann v. Schwichow, Linden 20.	Hauptmann Neubauer, kommandiert zur Kriegsschule Engers a. R.
„ v. Bülow, Lessingstr. 2.	„ v. Sadow, Fürstenwalderstr. 47.
„ v. Trigalski, Lessingstr. 18.	„ v. Langendorff, Fürstenwalderstr. 24.
„ v. Kirsch, kommandiert b. Bekt.=M. IV A. R. Magdeburg.	„ Seelemann, Lessingstr. 21.
„ v. Diezelsky, Fürstenwalderstr. 33a.	„ Morgen, Fürstenwalderstr. 48e.
„ Frhr. v. Eberstein, Fürstenwalderstraße 47h.	„ Laue, Fürstenwalderstr. 25.
„ v. Arnim, Fürstenwalderstr. 48e.	Oberleutnant v. d. Chevallerie, Fürstenwalderstr. 49e.
„ v. Schwemler, Bahnhofstr. 12.	„ Kette, Berlin, Würzburgerstr. 6, kommand. zum gr. Generalstab.

Oberleutnant v. Jordan, Stettin, Adjutant der 74. Inf.-Brig.	Leutnant v. Duisburg, Lessingstr. 2.
" v. Minckwitz, Stettin, Adjutant der 5. Infanteriebrigade.	" v. Haugwitz, Hauptkaserne 77.
" d'Arrest, Berlin, Nürnbergerstr. 21.	" Lange (Friedrich), Lessingstr. 15.
" Zechlin, Lessingstr. 2.	" v. Arleben, Hauptkaserne 97.
" Dallmer, Berlin, Kriegsakademie.	" Frhr. v. Linstow, Hauptkaserne 98.
" v. Seelhorst, Fürstenwalderstr. 48f.	" Goghein, Ostkaserne 52.
" v. Moser, Fürstenwalderstr. 49e.	" Strauß, Westkaserne 26.
" Reisterman v. Ziehlberg, Fürstenwalderstr. 47.	" Richter, Ostkaserne 36.
" Roeschke, Berlin, Techn. Hochschule.	" v. Heyne, G., Westkaserne 73.
Leutnant Bürkner, Berlin, Lessingstr. 56.	" Zirzow, Westkaserne 43.
" v. Winkler, Lessingstr. 19.	" v. Freyhold, Ostkaserne 27.
" Kasten, Fürstenwalderstr. 17.	" v. Heyne (Theodor), Hauptkaserne 45.
" Schulz, Sophienstr. 16.	" Töbye, Westkaserne 52.
" Altmann, Thielestr. 5.	Ober=Stabsarzt Dr. Meyer, Theaterstr. 5.
" v. Werder, Croffen a. T., Bezirks-Kommando.	Stabsarzt Dr. Kulcke, Halbestadt 5.
" v. Pfelstein, Sophienstr. 16.	" Dr. Brill, Fürstenwalderstr. 49e.
" Doering, Adjutant b. Bez.=Kommando Guben, Frankfurterstr. 22.	Assistenzarzt Dr. Kroner, Fürstenwalderstr. 33d.
" Nitschmann, Berlin, Eisenbahn=Hgt. 1.	" Dr. Schwarz, Ostkaserne 33.
" Lange (Karl), Fürstenwalderstr. 26.	Zahlmeister Krug, Lessingstr. 12.
	" Humland, Stiftsplatz 8.
	" Buch, Lessingstr. 12.
	Büchsenmacher Szameitat, Kaserne.
	" Hengelhaupt, Fürstenwalderstr. 33.
	" Rabbe, Fürstenwalderstr. 34.

Feldartillerie-Regiment General-Feldzeugmeister (2. Brandenburgisches) Nr. 18.

Oberst Müller, Halbestadt 20.	
Major Frhr. v. Ketelhodt, Fürstenwalderstr. 54b.	
" Eltester, Fürstenwalderstr. 47g.	
Hauptmann Schwing, Fürstenwalderstr. 49.	Leutnant Cornelius, Fürstenwalderstr. 17.
" Fleischmann, Fürstenwalderstr. 47f.	" Hellwig, komd. nach Jüterbog.
" Hasselbach, Lessingstr. 12.	" v. Padberg (Erich), Lessingstr. 14.
" Busse, Fürstenwalderstr. 48a.	" v. Noon, Lessingstr. 13.
" Spis, Bahnhofstr. 16.	" v. Padberg (Wolfgang), Lessingstr. 14.
" Ungern, Fürstenwalderstr. 48e.	" Krennisch, Sophienstr. 10d.
" von Lewinski, Fürstenwalderstr. 48e.	" Nitschmann, Fürstenwalderstr. 17.
" Borchert, Roßstr. 8.	" Vasilescu, Kaserne, Stube 147.
" Frhr. Binder v. Krieglstein, komm. nach Berlin.	" v. Stojentin, Stube 103.
" v. Aigner, komd. nach Jüterbog.	" Baarth, Kaserne, Stube 83.
" Fleck, Fürstenwalderstr. 47c.	Oberstabsarzt I. Kl. Dr. Marsch, Zimmerstr. 2.
Oberleutnant v. Tschudi, Lessingstr. 13.	Oberarzt Dr. Bohl, Fürstenwalderstr. 33d.
" de la Roi, kommand. nach Berlin.	Ober=Zahlmeister Wenzel, Theaterstr. 4.
Leutnant v. Bredow, Fürstenwalderstr. 33d.	Zahlmeister Radcke, Leipzigerstr. 13.
" Hubert, Fürstenwalderstr. 33d.	Oberroßarzt Feldtmann, Dierstr. 6.
" Kleinow, komd. nach Berlin.	Roßarzt Weinhold, Fürstenwalderstr. 47.
" Wachs, Sophienstr. 16.	Waffenmeister Schäfer, Fürstenwalderstr. 33d.
	" Friisch, Fürstenwalderstr. 58.

1. Abteilung Feldartillerie-Regiments Nr. 54.

Oberstleutnant und Regiments-Kommandeur Priesemuth, Linden 13.	
Major und Abteilungs-Kommandeur Selke, Hohenzollernstr. 4.	
Hauptmann beim Stabe Brand, Fürstenwalderstr. 47.	
Hauptmann König, Croffenerstr. 18.	Oberleutnant u. Regiments-Adjutant Schönwald, Croffenerstraße 17.
" Wangemann, Croffenerstr. 1a.	Leutnant v. Tilly, Croffenerstr. 8.
" v. Reudell, Croffenerstr. 10.	" v. List, Roßstr. 8.
Oberleutnant Hermann, komd. zum Milit.=Reit-Institut Hannover.	" und Adjutant von Mach, Roßmarkt 1.
" Scherz, Croffenerstr. 17.	

Leutnant Brauer, Roßmarkt 2.	Oberstabsarzt Dr. Arndt, Gubenerstr. 8.
" Schwarzkopff, Artillerie-Kaserne Damm, bes. Wohngebäude.	Oberroßarzt Hensel, An der Seidenfabrik 4.
	Zahlmeister Brödemann, Gubenerstr. 21.

Telegraphen-Bataillon Nr. 2.

Geschäftszimmer Sonnenburgerstr. 13b.

Major u. Bataillons-Kommandeur Laube, Anger 28 29.	
Hauptmann beim Stabe Eichmann, Croßenerstr. 11.	
Hauptmann Kuhlwein, Croßenerstr. 14.	Leutnant Brandt, Kaserne II.
" Boethke, Fürstenwalderstr. 47h.	" Seidelmann, kommand. 3. technischen Hochschule in Berlin.
" Bacs, Bahnhofstr. 26.	" Vogt, Kaserne I.
Oberleutnant Müller, Fürstenwalderstr. 49c.	Oberleutnant Poerting, Roßstr. 8, vom Train- Bataillon Nr. 3, Spannungs-Abteilung.
" Hanneemann, Roßmarkt 2a.	Stabsarzt Dr. Ockel, Stiftsplatz 1.
" Kopsch, Croßenerstr. 15.	Zahlmeister Schulze, Friedrichstr. 1.
" Knack, Roßstr. 4, r.	Büchsenmacher Vierling, Sonnenburgerstr. 10.
Leutnant u. Adjutant Schirmer, Prinzenufer 1.	
" Ammon, Roßmarkt 23.	

Bezirks-Kommando.

Geschäftszimmer Anger 30. Hauptmeldeamt Linden 16.

Oberst z. D. v. Falkenhayn, Fürstenwalderstr. 54.	Bezirks = Feldwebel Lehmann, C., Gubener- straße 30 31.
Major z. D. Grabe, Croßenerstr. 13.	Bezirks = Feldwebel Endemann, B., Cottbusser- straße 7c.
Oberleutnant v. Rosenbergl, Wilhelmsplatz 24.	Bezirks = Feldwebel Hoffmann, C., Tunnelstr. 5.
Bezirksfeldwebel Wähler, P., gr. Mülltroser- straße 10.	

Intendantur der 5. Division.

Geschäftszimmer Gubenerstraße 34.

Militär = Intendantur = Rat und Vorstand der Intendantur der 5. Division v. Knobloch, Croßenerstr. 1a.	Militär = Intendantursekf. Eichner, Bahnhofstr. 1
Militär = Intendantursekretär Ritsche, Roßstr. 12.	" " Rosenträger, Fürsten- walderstr. 49h.
" " Milting, Görlikerstr. 16a.	Intendantur = Büreaudiatar Dehn, Gubenerstr. 40.

Filial-Artillerie-Depot Frankfurt a. O.

Geschäftszimmer Zimmerstr. 3.

Zeug-Oberleutnant Klein, Zimmerstr. 3.	Depot = Vicesfeldwebel Pliquett, Ruhnen 1a.
Zeughaus = Büchsenmacher Hempel, Fürsten- walderstr. 34.	" Krebs, Fürstenwalderstr. 34.
Zeugfeldwebel Kockel, Thilestr. 5.	" Frank, Fürstenwalderstr. 33d.
" Horn, Tunnelstr. 8.	Feuerwerker Nahlert, Sophienstr. 10c.
	Sergeant Lejchke, Tuchmacherstr. 35.

Garnison-Verwaltung.

Geschäftszimmer Kaserne I, Eingang Holzmarkt.

Major a. D. und Garnison-Verwaltungsdirektor v. Scharfenort, Linden 21.	Kasernenwärter Nejschke, Garnison = Waschanstal- Gartenstr.
Kaserneninspektor Kulewas, Berlinerstr. 39.	" Franke, Kaserne III, Logenstr.
" Schub, Kaserne I, Logenstr.	" Glasgow, Kaserne I, Logenstr.
" Rackemann, Hauptkaserne, Fürstenwalderstr. 34.	" Kastner, Ostf. Fürstenwstr. 34.
" Dabruß, Prinzenufer 1.	" Wegener, Hauptkaserne, Fürsten- walderstr. 34.
" Kobold, Sophienstr. 10i.	" Scheibler, Westkaserne, Fürsten- walderstr. 34.
Maschinist Blankenburg, Fürstenwalderstr. 34b.	" Krüger, Fürstenwalderstr. 35.
Kasernenwärter Heidemann, Garnison = Wasch- anstalt, Gartenstraße.	" Buzsli, Neuer Markt 2.

Garnison-Lazaret.

Fürstenwalderstr. 50/51.

Niese, K., Rechnungsrat, Lazaret = Oberinspektor, Fürstenwalderstr. 51/52.	Dr. Brodtmann, Garnison-Apotheker, Oderstr. 47.
Scheffer, F., Lazaret = Inspektor, Fürstenwalderstraße 51/52.	Bethke, M., Hausdiener, Fürstenwalderstr. 51/52.
Nierhoff, M., Lazaret = Inspektor, Nichtstr. 62.	Butowizki, F., Hausdiener, Fürstenwalderstraße 51/52.
	Kramer, K., Civil-Krankenwärter, Lessingstr. 1.

Königliches Proviand-Amt.

Fürstenwalderstr. 34a.

Hoffmann, Proviandmeister, Fürstenwalderstr. 34a.	Rhensius, Proviandamts-Assistent, Lessingstr. 20.
Blume, Proviandamts = Kontrolleur, Fürstenwalderstr. 34a.	Kämmerer, Garnison-Bachmeister a. P., Fürstenwalderstraße 34a.
Keppler, Proviandamts = Assistent, Sophienstraße 10 d.	Klaus, Magazin-Auffseher, Fürstenwalderstr. 34a.
	Ratuschke, Magazin-Auffseh., fl. Scharnstr. 6/7, II.

Garnison-Bauamt.

Geschäftszimmer: Fürstenwalderstr. 1.

Berghaus, Garnison-Bauinsp., Fürstenwalderstr. 1.	Hirschfeld, desgl., Fischerstr. 95.
Altman, Garnison-Bauwart, Leipzigerstr. 17 d.	Knauth, BauSchreiber, Fürstenwalderstr. 48 g.
Bitter, Garnison-Bauschreiber, Cottbusserstr. 1a.	Dehler, desgl., Fürstenwalderstr. 3.
Koenig, Regierungs-Baumeister, Zimmerstr. 1.	Gosemann, Baubote und Müllschreiber, große Müllroferstr. 46.
Castner, Architekt, Nichtstr. 43.	Lewin, Baubote, wohnt i. Artillerie-Erweiterungs-bau Röhren.
Göbel, Bautechniker, Leipzigerstr. 17 d.	
Bremer, desgl., Nichtstr. 39.	

Königliche Regierung.**Präsident:** v. Puttkamer, Regierungsstr. 24/25 (Eingang Logenstraße).**Abteilungen.**

- I. Präsidial-Abteilung, Regierungsstr. 24/26 (Eingang Logenstraße).
- II. Abteilung für Kirchen- und Schulwesen, Regierungsstr. 24/26 (Eingang Logenstraße).
- III. Abteilung für direkte Steuern, Domänen und Forsten A und B, Junferstr. 11.

Die römischen Ziffern geben die Abteilungen an.

Oberregierungsräte.

Guse, Oberforstmeister, Hohenzollernstr. 5. III B.	Viebrecht, Regierungs- und Forstrat, Halbestadt 3. III B.
Freiherr v. Senden-Vibran, Oberregierungsrat, Anger 11. I.	Seyder, desgl., Hohenzollernstr. 1. III B.
v. Schroetter, desgl., Anger 3. II.	Kirschstein, Dr., Regierungsrat, Fürstenwalderstraße 48 b. I.
Bredow, Dr., desgl., Halbestadt 4. III B.	Martinius, desgl., Halbestadt 17. I.
Wieland, Dr., desgl., Croßenerstr. 11.	Kroehnke, Regierungs- und Geheimer Baurat, Fürstenwalderstr. 48 d. I.

Regierungsräte.

Schumann, Geheimer Regierungs- und Schulrat, Linden 20. II.	Hüger, Regierungsrat, Hohenzollernstraße 8. III A und B.
Baudouin, Geh. Regierungsrat, Linden 28. I.	v. Wuthenau, desgl., Anger 17. I.
Hörnig, Regierungs- und Forstrat, Croßenerstraße 1, III B.	Meinke, Regierungs- und Schulrat, Halbestadt 10. II.
Mühl, Regierungs- und Forstrat, Platz am Carthaus 2. III B.	Dr. Barnick, Regierungs- und Geheimer Medizinalrat Croßenerstr. 7. I.
Klapp, Geheimer Regierungsrat, Thilestr. 3. II.	Bauer, Dr., Regierungsrat, Zimmerstr. 4. I.
	Kurz, Dr., Regierungsrat, Suttenstr. 2. III B.
	Edeling, Dr., Thilestr. 5. Bezirks-Ausschuß.

Tiefenbach, Regierungs- und Baurat, Fürstenwalderstr. 47 f. I, II, III.
 Garrels, Regier.- und Gewerberat, Croßenerstraße 15. I.
 Hesse, Reg.- u. Baurat, Sophienstr. 1. I, II, III.

Steuerräte, Regierungs-Assessoren und den letzteren gleichstehende Beamte.

Scholz, Landbauinspektor, Halbestadt 35. I, II, III.
 Schulz, Steuerrat, Lessingstr. 1. III A.
 Achenbach, Landbauinspektor, Bahnhofstraße 5. I, II, III.
 Kewald, Steuerrat, Bahnhofstr. 23. 24. III A.
 v. Schulz, Regierungsassessor, Oberweg 1. II.
 Haupt, desgl., Fürstenwalderstr. 48 d. II.
 Wiebler, Forstassessor, Lessingstr. 1. III B.
 v. Gottberg, Regierungsassessor, Lessingstr. 16. II und B, A.
 v. Puttkamer, Regierungsassessor, Anger 17. I.
 Buch, Departementstierarzt, Halbestadt 34. I.
 Schulz, Regierungsassessor, Thielestr. 7. III.
 Dr. Schoenfeld, desgl., Gursch'schestr. 1. III.
 Vorsitzender der Einkommensteuer-Veranlagungs-Kommission des Stadtkreises Frankfurt a. D. (im Nebenamt.)
 v. Jacobi, Regierungsassessor, Halbestadt 22. I.
 Dr. Kospatt, desgl., Croßenerstr. 12. II.
 Krause, desgl., Suttenstr. 2. III.
 Bendixen, Regier.-Baumeister, Gubenerstr.
 Dr. Dionysius, Regierungsassessor, Wilhelmplatz 23. II.
 Steinbrecher, Regierungsbaumeister I, II, III.

Regierungs-Referendare.

von der Hagen, Anger 4.
 Ruperti, Anger 17.
 v. Zizewitz, Regierungsstr. 24. 26.
 v. Helledorff, Theaterstr. 1.
 Klapp, Thielestr. 3.
 Lorenz, Fürstenwalderstr. 56. I.
 Dr. v. Schierstädt, Oderstr. 6.

Regierungs-Hauptkasse.

Siebert, Landrentmeister, Mendant, Halbestadt 25.

Präsidialbüroau.

Bräuer, Regierungsekretär, Vorsteher, Ferdinandsstraße 6.

Staatmäßige Bureau- und Kassenbeamte.

Koch, Regierungs- Hauptkassen- Kassierer, Rechnungsrat, Linden 22/23. Hauptkasse.
 Nied, Regierungsekretär, Rechnungsrat, Wilhelmplatz 25. 3 A.
 Schattschneider I, Regierungsekretär, Kanzleirat, Jüdenstraße 17. 3 B.
 Zesch, Regierungsekretär, gr. Scharnstr. 4. I.
 Foerster, desgl., Gursch'schestr. 3. Archiv.
 Gübener, Regierungs- Hauptkassen- Buchhalter, Gursch'schestr. 5. Hauptkasse.

Basch, Regierungsekretär, Linden 9. I.
 Ewald, desgl., Leipzigerstr. 13. II.
 Schmiedicke, desgl., Bahnhofstr. 22. Bezirks-Ausschuß.
 Lohde, desgl., Linden 15. III B.
 Schmidt, desgl., Dresdenerstr. 4. III A.
 Preiß, Regierungs-Hauptkassen-Buchhalter, Bahnhofstr. 29. Hauptkasse.
 Knöpfle, Regierungsekretär, Berlinerstr. 31. 32.
 Pohle, Regierungs- Hauptkassen- Oberbuchhalter, Oderstr. 20. Hauptkasse.
 Heinze, Regierungs-Hauptkassen-Buchhalter, Leipzigerstr. 24 a. Hauptkasse.
 Ebenau, Regierungsekretär, Gursch'schestr. 5.
 Gerlach, Regierungs- Hauptkassen- Buchhalter, Gubenerstr. 29. Hauptkasse.
 Hanisch, Regierungsekretär, Halbestadt 32. I.
 Hebecker, Regierungs- Hauptkassen- Buchhalter, Lessingstr. 20. Hauptkasse.
 Zahn, desgl., Brückthorstr. 7. 8. Hauptkasse.
 Rahn, Regierungsekretär, gr. Scharnstr. 78. III B.
 Rothnagel, desgl., Gubenerstr. 32. III A.
 Hoehne, desgl., Bahnhofstr. 15 d. Berufungs-Kommission.
 Baumert, Regierungs- Hauptkassen- Buchhalter, Thielestr. 5. Hauptkasse.
 Wuttge, Regierungsekretär, An der Seidenfabrik 4. II.
 Regel, Regierungs- Hauptkassen- Buchhalter, Kellenpring 12. Hauptkasse.
 Blume, Regierungsekretär, Görlikerstr. 18. III B.
 Güttenhaupt, desgl., Leipzigerstr. 3. II.
 Münchhoff, desgl., Gubenerstr. 32. III B.
 Koebeke, desgl., Schmalzstr. 2. II.
 Kempf, desgl., Tuchmacherstr. 34. III B.
 Krüger, desgl., Breitestr. 15. Kassen-Verwaltg.
 Lawrenz, desgl., Lehmgasse 3. I.
 Eggert, desgl., Berlinerstr. 22. III B.
 John, desgl., Ferdinandsstr. 4. I.
 Kramer, desgl., Stiftsplatz 4. Bezirks-Ausschuß.
 Paetsch, desgl., Nichtstr. 75. II.
 Krause, desgl., Gursch'schestr. 5. Kassen-Verwaltg.
 Schilsky, desgl., Nichtstr. 101. III B.
 Wittner, desgl., Theaterstr. 5. I.
 Bruchmüller, desgl., Carlstr. 17. II.
 Wegener, desgl., Hofmarkt 23. III B.
 Meyer, desgl., Berlinerstr. 31. 32. III A.
 Schattschneider II, desgl., Sophienstr. 21. I.
 Böttcher, desgl., Dresdenerstr. 3. III B.
 Kühne, desgl., Junkerstr. 24. III B.
 Reich, desgl., Stiftsplatz 3. III B.
 Zimmermann, desgl., Fürstenwalderstraße 48 f. Präsidial-Büreau.
 Nothenburg, desgl., Leipzigerstr. 2 a. Kassen-Verwaltung.
 Konzag, Regierungsekretär, Croßenerstr. 26 a. Berufungs-Kommission.
 Liefeldt, desgl., Lessingstr. 3. III B.
 Freitag, Regierungs- Hauptkassen- Buchhalter, Gubenerstr. 35. Hauptkasse.

Gurisch, Regierungsfekretär, Peizerstr. 9. III A.
 Kirsch, desgl., Linden 22 23. VI. II.
 Zentsch, desgl., Friedrichstr. 8. Hauptkaffe.
 Vallier, desgl., Hofmarkt 23. Bezirksauschuß.
 Ballermann, desgl., Platz am Carthaus 1. Be-
 rufungs-Kommission.
 Wendt, desgl., Tunnelstr. 12. III B.
 van Dieken, Regierungs-Bausekretär, Bahnhof-
 straße 15e. I.
 Krause, desgl., Ferdinandstr. 6. I.

Büreauhilfsarbeiter.

a) Regierungs-Civilsupernumerare.

Mauff, Halbestadt 35. Gartenhaus. II.
 Ermel, Gubenerstr. 3. I.
 Murmann, Nichtstr. 8. Bezirks-Auschuß.
 Neßler, kl. Scharnstr. 2. Hauptkaffe.
 Nehls, Schmalzstr. 6. II.
 Danisch, Halbestadt 32. Berufungs-Kommission.
 Preiß, Bahnhofstr. 29. I.
 Mertens, Louisenstr. 7b. II.
 Enderlein, Junferstr. 18. I.
 Braunsdorf, Breitestr. 15. I.

b) Regierungs-Militär-Anwärter.

Herrmann, Holzhoffstr. 4. I.
 Kranz, Kiebergasse 5. I.
 Sonke, Tuchmacherstr. 70. Kassenverwaltung.

Katasterbeamte.

Borchard, Katastersekretär, Steuerinspektor,
 Leipzigerstr. 12 II. III A.
 Schenberger, desgl., Thilestr. 5. III A.
 Friedrich, Kataster-Landmesser, kl. Scharnstr. 3.
 III A.
 Flaccus, Katasterzeichner, Ferdinandstr. 5. III A.
 Barth, desgl., Muger 18. III A.
 Kaempfer, Kataster-Hilfszeichner, Nichtstraße 63.
 III A.

Winkel, desgl., Leipzigerstr. 29. III A.
 Eichelbaum, desgl., Muger 15. III A.

Kanzleibeamte.

Wichmann, Kanzlei = Inspektor, Gubener-
 straße 28. III.
 Schmidt, desgl., Blumenstr. 16. I/II.
 Weber I, Regierungskanzlist, Cottbuserstr. 9. III.
 Broß, desgl., Fischerstr. 82. III.
 Afse, desgl., Breitestr. 23e. III.
 Schulz, desgl., Uferstr. 1. III.
 Weber II, desgl., Oderstr. 11. III.
 Daubinet, desgl., Breitestr. 37. III.
 Mewitz, desgl., gr. Müllroserstr. 3a. I.
 Gogalla, desgl., Görlitzerstr. 31. I.
 Schroeder, desgl., Leipzigerstr. 31. I.
 Graeb, desgl., Holzhoffstr. 4. I.
 Reimann, Regiergs.-Kanzlei = Diätar, Görlitzer-
 straße 21. I.
 Gleumann, desgl., Kellenspring 5. Präsidial-
 Kanzlei.
 Rasoth, desgl., Junferstr. 14. III.
 Mangelow, desgl., Carlstr. 21g. I.
 Bühlow, desgl., Louisenstr. 6. III.

Unterbeamte.

Sühning, Botenmeister, Regierungsstraße 23.
 Präsidial-Büreau.
 Schroeder, Kanzleidienner, Regierungsstr. 24/26.
 Kastellan.
 Tügel, Kaffendiener, Neuer Markt 2a. Hauptkaffe.
 Beyer, desgl., Croßenerstr. 24. Hauptkaffe.
 Klatt, Kanzleidienner, Junferstr. 11. III.
 Miette, desgl., Neuer Markt 15. II.
 Knießke, desgl., Regierungsstr. 23. Präsidial-
 Büreau.
 Klopß, desgl., Mittelstr. 9. III.
 Kurth, desgl., Schützenstr. 6. Umdruck-Anstalt.
 Steig, desgl., Regierungsstr. 23.

Bezirks-Auschuß.

Forststraße 5.

Ernannte Mitglieder.

v. Puttkamer, Vorsitzender (siehe Regierung).
 Dr. Pollack, Verwaltungs-Gerichts-Direktor und
 stellvertretend. Vorsitzend., Hohenzollernstr. 9.
 Freiherr v. Senden-Bibrau, Ober-Regierungs-
 Rat, sonstiger stellver. Vorsitzender (siehe
 Regierung).
 Edeling, Dr., Regierungsrat, Thilestr. 5.

Ernannte stellvertretende Mitglieder.

v. Gottberg, Reg. = Assessor (siehe Regierung).
 Kurz, Dr., Regierungsrat (siehe Regierung).

Vom Provinzial-Auschuß gewählte Mitglieder.

Jacobitz, Bürgermeister a. D., Züllichau.
 Lauer, Stadtrat, Frankfurt a. D.
 Freiherr v. Delfen, Rittergutsbesitzer, Vietnütz,
 Kr. Königsberg N.-W.
 v. Waldow, Rittergutsbesitzer, Königswalde.

Vom Provinzial-Auschuß gewählte stellvertretende Mitglieder.

Baudsch jun., Fabrikdirektor, Landsberg a. W.
 Sack, Landes Syndikus, Lübben.
 Dr. v. Burgsdorff, Majoratsbesitzer in Markendorf.

Von der Königl. Regierung ressortierende, einzeln stehende Beamte.

Förster, Kreisbauinspektor, Huttenstr. 1.

Franz, Gewerbe-Inspektor, Gewerberat, Friedrichstraße 1.

Kawka, Gew.-Inspekt.-Assist., Buschmühlenweg 1.

Schaefer, Dr., Kreisphysikus, Bahnhofstr. 28.

Kauschat, Rentmeister, Rechnungsrat, Gursch'sche Straße 2, Amtslokal (Königl. Kreiskasse) Forststraße 5.

Thwissen, Kataster-Kontrollleur, Bahnhofstr. 20, Amtslokal (Kgl. Katasteramt) Oderstr. 53/54.

Einkommensteuer-Berufungs-Kommission.

Vorsitzender: Wieland, Dr. Oberregierungsrat, (siehe Regierung), Bureau Zankerstr. 11.

Einkommensteuer-Veranlagungs-Kommission.

Vorsitzender:

Schoenfeld, Dr., Reg.-Assessor (siehe Regierung), Bureau Logenstr. 7.

Boertmann, Steuersekretär, Gubenerstr. 2.

Heinze, Steuer supernumerar, Leipzigerstr. 24 a.

Windisch, do. Thilestraße 4.

Grack, Regierungskanzlist, Holzhofstr. 4.

Steuer-Ausschuß der Gewerbesteuerklassen II. III. und IV.

Vorsitzender: Schoenfeld, Dr., Reg.-Assessor (siehe Regierung), Bureau Logenstr. 7.

Prüfungs Kommission für Einjährig-Freiwillige.

Bureau: Militär-Bureau der Königl. Regierung, Präsidial-Abteilung.

Ordentliche Mitglieder.

Baudouin, Geh. Regierungsrat (siehe Regierung).

Klapp, Regierungsrat (siehe Regierung).

v. Falkenhayn, Oberst z. D.

Außerordentliche Mitglieder.

Mann, Professor, Dr., Prorektor des Realgymnasiums, Theaterstraße 3.

Wernecke, Professor, Gymnasial-Oberlehrer, Ferdinandstr. 9.

Königliche Gewerbeinspektion.

Bureau: Friedrichstr. 1.

Franz, Gewerbeinspektor, Gewerberat, Friedrichstraße 1.

Kawka, Gewerbeinspektions-Assistent, Buschmühlenweg 1.

Königliches Kreisbauamt für Frankfurt a. O. und den Kreis Lebus.

Huttenstr. 1 II.

Förster, Königl. Kreisbauinspektor, Huttenstr. 1 II.

Gehrmann, Techniker.

Loock, Bauschreiber.

Sydow, Hülfsschreiber.

Schiedsgericht für Arbeiterversicherung des Regierungsbezirks Frankfurt Oder.

Geschäftslokal: Marienstraße 1.

Vorsitzender:

Dr. Kirschstein, Regierungsrat, Fürstenwalderstraße 48b (siehe auch Königl. Regierung).

Fleck, Büreaudiätar, Promenadengasse 3.

Heine, Kanzleidiätar, Croßenerstraße 27c.

Brunnemann, Kanzleidiätar, Carlstraße 21b.

Bureau:

Canditt, Bureauvorsteher, Landesobersekretär, Leipzigerstraße 30.

Die Besetzung ist noch nicht vollständig.

Königliche Wasserbau-Inspektion.

Halbestadt 22.

Labsien, Baurat, Königlicher Wasserbauinspektor, Marienstr. 1.	Rösler, Maschinist, Markt 6.
Roy, Regierungsbaumeister, Lessingstr. 19.	Ferner gehören noch zum Wasserbauinspektions- bezirk Frankfurt a. D. die Königlichen Wasserbauwarte:
Hoffmann, Bureau-Vorsteher, Regierungstr. 22.	Schulz in Raasdorf,
Mattig, Spezialbaukassenrendant, Schmalzstr. 2.	Scheibel in Schweig,
Benecke, Königl. Strommeister, Holzhoffstr. 8.	Schneider in Lebus und
Kallin, Bauaufseher, Fischerstr. 24/25.	Strommeister Sperling in Fürstenberg.
Kresse, Bauaufseher, Louisenstr. 4.	
Schneider, Schiffsführer, Seidenfabrik 3.	

Königliches Kataster-Umt.

Bureau im Amtsgerichtsgebäude große Oderstraße 53 54.	Thiwissen, Kataster-Kontrollleur, Bahnhofstr. 20
--	--

Kreiskasse des Lebusser Kreises und der Stadt Frankfurt a. D.

Geschäfts- und Kassenzimmer Forststr. 5.

Kauschat, Rentmeister und Rechnungsrat, Gursch'schestr. 2.

**Königliche Generalkommission
für die Provinzen Brandenburg und Pommern.**

Bahnhofstr. 2.

I. Kollegium.**a. Präsident.**

Meß, Generalkommissions-Präsident, Bahnhofstr. 2.

b. Mitglieder.Selfferich, Ober-Regierungsrat, Stellvertreter des
Präsidenten in Behinderungsfällen, Hohen-
zollernstraße 8.

Matthiesen, Regierungsrat, Hohenzollernstr. 10.

Hoerner, Regierungsrat, Fürstenwalderstr. 48d.

v. Stoepfel, Regierungsrat, Fürstenwalderstr. 48d.

v. Behr, Regierungsrat, Hohenzollernstr. 9.

Andresen, Dr., Regierungsrat, Gubenerstr. 13a.

v. Nordheim, Regierungsrat, Ferdinandsstr. 6.

Korb, Regierungsrat, Fürstenwalderstr. 47i.

Pagenkopf, Regierungsrat, Lessingstr. 16.

Neuge, Regierungs- und Landesökonomierat,
Ebertusstr. 3.

Lauenstein, Regierungsrat, Wilhelmsplatz 12.

c. Technische Beamte.Santmann, Vermessungsinspektor und Vorstand
des geodätisch-technischen Büreaus, Linden 5.**d. Hilfsarbeiter.**

Graeber, Gerichtsassessor, Bahnhofstr. 15d.

II. Präsidial-Büreau.Frobenius I, Generalkommissions-Sekretär, Bü-
reau-Vorsteher, Nichtstr. 80.Semmerling, Generalkommissions-Sekretär, Gör-
ligerstr. 27.**III. Büreaug.**Reschte, Generalkommissions-Sekretär, Kanzlei-
rat, Carlstr. 20.Liedtke, Generalkommissions-Sekretär, Leipziger-
straße 17a.

Hoewing, desgl., Bahnhofstr. 15f.

Morix, desgl., Bahnhofstr. 15e.

Wagner, Generalkommissions-Sekretär, Bahn-
hoffstr. 15d.

Frobenius II, desgl., Nichtstr. 80.

Diekel, desgl., Fürstenwalderstr. 20.

v. Münchow, desgl., Halbestadt 32.

Hoffmann, desgl., Bahnhofstr. 15e.

Deese, desgl., Görlitzerstr. 27.
 Reiß, desgl., Buschmühlenweg 10.
 Förster, desgl., Görlitzerstr. 15.
 Ruck, desgl., Bahnhofstr. 15d.
 Breiter, desgl., Leipzigerstr. 31.
 Graeber, desgl., Leipzigerstr. 19d.
 Engelmann, Spezialkommissions-Sekretär,
 Bischofstr. 24.
 Schrape, desgl., Louisenstr. 7.
 Giesede, desgl., Görlitzerstr. 28a.
 Walter, desgl., Leipzigerstr. 16a.

Ebeling, Generalkommissions-Büreaudiatar,
 gr. Scharnstr. 56.
 Werkmeister, desgl., Leipzigerstr. 19c.
 Baniecki, desgl., Leipzigerstr. 18b.
 Lindemann, Spezialkommissions-Büreaudiatar,
 Louisenstr. 7.
 Müller, desgl., Bergstr. 65.
 Wohlgemuth, desgl., Breitestr. 23b.
 Waldmann, desgl., Thilestr. 6.
 Osterland, desgl., Anger 1.

IV. Kanzlei-Beamte.

Zadow, Kanzlei-Inspektor, Gubenerstr. 32.
 Knoop, Kanzlei-Sekretär, Sophienstr. 3b.
 Eichner, Kanzlist, Carlstr. 17.
 Gierloff, desgl., gr. Scharnstr. 36.
 Yettow, desgl., Anger 15.

Brose, Kanzlist, Görlitzerstr. 27.
 Schulz I, Kanzlei-Diatar, Mühlengasse 1.
 Schulz II, desgl., Louisenstr. 5.
 Bester, desgl., Leipzigerstr. 19d.
 Winkelmann, desgl., Cottbusserstr. 7.

V. Unterbeamte.

Bartel, Botenmeister, Logenstr. 8.
 Gaertner, Bote, Fürstenwalderstr. 2.

Hartig, Bote, Bahnhofstr. 2.
 Heidenreich, desgl., Nichtstr. 98/99.

VI. Geodätisch-technisches Bureau.

a. Abteilungs-Vorsteher.

Rebelung, Oberlandmesser, Gubenerstr. 14.
 Hilscher, desgl., Sophienstr. 10e.

b. Landmesser.

Borgstedt, Leßingstr. 12.
 Böhler, Croßenerstr. 1a.
 Griep, Louisenstr. 8a.
 Dinges, Leipzigerstr. 23b.
 Tschmer, Croßenerstr. 1a.

Pfennig, Breitestr. 15.
 Hammer, Leipzigerstr. 30.
 Zimmermann, Nichtstr. 43.

c. Zeichner.

Klent, Hilfszeichner, Fischerstr. 1.

d. Wiesenbautechniker u. Rechengehülfen.

Fischer, Wiesenbautechniker, Friedrichstr. 8.
 Teichert, Rechengehülfe, Carlstr. 20.
 Klare, desgl., Fischerstr. 85/86.

VII. Spezialkommissionen.

a. Spezialkommission I.

Hoen, Regierungsassessor, Hohenzollernstr. 2.
 Frißche, Landmesser und Kulturtechniker,
 Sophienstr. 10f.
 Buchheim, Spezialkommissions-Sekretär, Thile-
 straße 7.

b. Spezialkommission II.

Billich, Regierungsassessor, Gubenerstr. 9.
 Sommer, Spezialkommissions-Büreaudiatar, Peißerstr. 4.
 Weddig, Spezialkommissions-Büreaudiatar, Scharenstr. 4.
 Schmidtsdorff, Spezialkommissions-Civilamwärter,
 Kl. Oderstr. 10.

VIII. Vorübergehend als Spezialkommissar beschäftigt.

Meg, Oekonomiekommissar, Regierungsstr. 3a.

Königliches Landgericht.

Logenstraße 6.

Präsident.

Mathis, Landgerichts-Präsident, Logenstr. 6.

Direktoren.

Diltschmann, Landger.-Dir., Buschmühlenweg 3.
 Voigt, Landgerichts-Direktor, Fürstenwalderstr. 54.

Richter.

Suffrian, Landgerichtsrat, gr. Scharnstr. 21.
 v. d. Lage, Landgerichtsrat, Fürstenwalderstr. 48e.
 Meyer, Landgerichtsrat, Linden 12.
 Dr. Ziehe, Landgerichtsrat, Croßenerstr. 8.

Schmieder, Landgerichtsrat, Croßenerstr. 1.
 Tirpitz, Landgerichtsrat, Fürstenwalderstr. 48b.
 Krüger, Landrichter, Forststr. 7.

Referendare.

Dr. Döhn, Kellenspring 5.
 Schroeter, Gubenerstr. 3.
 Scheibel, Fürstenwalderstr. 45a.
 Dr. Schäffer, Lessingstr. 16.
 Büschel, Magazinplatz 2.
 Nicolaus, gr. Scharnstr. 29.
 Dr. Müller, gr. Scharnstr. 36.
 Schmidt, Junkerstr. 18.
 Dallmer, Fürstenwalderstr. 15.
 Grobe, Junkerstr. 20.
 Drubba, Kellenspring 12.
 Lembken, Anger 4.
 Dr. Wolff, Fürstenwalderstr. 40.
 Dr. Schulz.

Rechnungsbüreau.

Diegel, Rechnungsrevisor und Rechnungsrat,
 Nichtstr. 19.

Gerichtsschreiberei.

Schottky, Obersekretär u. Kanzleirat, Theaterstr. 2.
 Gröschke, Sekretär, Anger 20.
 Rämnik, Sekretär, Croßenerstr. 17.
 Ransbotter, Assistent, Anger 21/22.
 Buchholz, Assistent, Nichtstr. 42.
 Dypitz, Aktuar, Stiftsplatz 7.

Kanzleibeamte.

Gartmann, Kanzlist, Dresdenerstr. 18.
 Wandel, Kanzlist, gr. Müllroserstr. 82.
 Stahl, Kanzlist, Leipzigerstr. 17.
 Hadek, Kanzleidiätar, gr. Oderstr. 4.

Unterbeamte.

Apelt, Gerichtsdienner, Collegienstr. 19.
 Ritschke, Botenmeister, Logenstr. 6.
 Radloff, Kastellan, Logenstr. 6.

Staatsanwaltschaft.

Naumann, Erster Staatsanwalt, Fürstenwaldst. 54 b.
 Hausleutner, Staatsanwalt, Hohenzollernstr. 7.
 Dr. Roester, Staatsanwalt, Hohenzollernstr. 2.

Affessoren und Referendare.

Berlin, Gerichtsaffessor, Wilhelmplatz 16.

Sekretariat.

Herrmann, Obersekretär, Gubenerstr. 35.

Bless, Sekretär, Görlitzerstr. 16a.
 Henze, Assistent, Sonnenburgerstr. 10.
 Bering, Assistent, Leipzigerstr. 6a.
 Dörr, Diätarischer Assistent, Anger 32.

Kanzleibeamte.

Koße, Kanzlist, Leipzigerstr. 19d.
 Benditz, Kanzlist, Leipzigerstr. 3.
 Rätthner, Kanzleigehilfe, Bergstr. 63.

Unterbeamte.

Schulze, Gerichtsdienner, Roßmarkt 2a.

Gefängnisbeamte.

Naumann, Erster Staatsanwalt, Gefängnisvor-
 steher, Fürstenwalderstr. 54 b.
 Horstmann, Gefängnis-Inspektor, Oderstr. 67.
 Dr. Schaefer, Kreisphysikus, Gefängnisarzt,
 Bahnhofstr. 28.
 Bachmann, Pfarrer, ev. Anstalts-Geistlicher,
 Oderstraße 33.
 Schramm, Pfarrer, kath. Anstalts-Geistlicher,
 Marienstraße 3.
 Billau, Gefängnis-Inspektionsgehülfe, Cüstrimer-
 straße 15.
 Kunze, Gefangenen-Aufseher, Oderstr. 67.
 Sörgel, desgl., Oderstr. 67.
 Reichelt, desgl., Oderstr. 60.
 Koepf, desgl., Kurze Straße 4.
 Weiche, Hilfsgefangenen-aufseher, Wiesenstr. 5a.
 Ebel, desgl., gr. Scharnstr. 3 II.
 Hecke, desgl., kl. Oderstr. 1.
 Schulz, Ww., Gefangenen-aufseherin, Collegien-
 straße 14.
 Hentschel, Arbeitsaufseher, Holzmarkt 5.
 Neumann, desgl., Neuer Markt 5d.
 Mühlenbeck, desgl., Ziegelstr. 25.
 Welkisch, desgl., Nichtstr. 16

Rechtsanwälte und Notare.

Loewenstein, Justizrat, Rechtsanwalt und Notar,
 Oderstr. 52.
 Schindler, desgl., Wilhelmplatz 20.
 Dr. Kloetner, Rechtsanwalt und Notar, Oderstr. 41
 Klaerich, desgl., Oderstr. 47.
 Hauptmann, desgl., Junkerstr. 20.
 Gebhardt, desgl., Regierungstr. 15.
 Jacobi, Rechtsanwalt, Junkerstr. 22.
 Loeser, desgl., Wilhelmplatz 20.
 Schink, desgl., Junkerstr. 20.
 Schade, desgl., Oderstr. 47.

Kaiserliche Disciplinarkammer für Reichsbeamte.

Präsident.

Mathis, Landgerichts-Präsident, Logenstr. 6.

Mitglieder.

Griesbach, Geheimere Ober-Postrat in Berlin.

v. d. Lage, Königl. Preuß. Landgerichtsrat.
 Voigt, Königl. Preuß. Landgerichts-Direktor.
 Dr. Ziehe, Königl. Preuß. Landgerichtsrat.
 Lemmel, Kgl. Preuß. Militär-Intendantur-Rat
 zu Berlin.

Königliches Amtsgericht.

1. bis 6. Abteilung Oderstr. 53 54.
 1. Abteilung Hof geradeaus 1 Tr. Zimmer 18: Generalien, Schöffensachen.
 2. Abteilung Hof geradeaus part. Zimmer 13: Privatklage-, Forstdiebstahl-, Firmen- und Handelsregister-Sachen.
 3. Abteilung Hof rechts part. Zimmer 3: Grundbuchsachen.
 4. Abteilung Hof rechts 1 Tr. Zimmer 4: Konkurs-, Stiftungs- und Aufgebots-, Zwangsverwaltungs- und Zwangsversteigerungssachen von Grundstücken.
 5. Abteilung Hof rechts 1 Tr. Zimmer 5: Vormundschafts-, Testaments- und Nachlasssachen. Stadt.
 6. Abteilung Hof rechts 1 Tr. Zimmer 5: Vormundschafts-, Testaments- und Nachlasssachen. Land.
- Kasse: Hof geradeaus part. Zimmer 14. Schöffensaal: Hof geradeaus 1 Tr. Zimmer 21.
7. Abteilung Logenstr. 6, Zimmer 11 und 12: Sühne-, Mahn-, und Civilprozeßsachen für die Dammvorstadt und den nördlich der Breitenstraße gelegenen Teil der Stadt Frankfurt.
8. Abteilung ebenda, desgleichen für den übrigen Teil der Stadt Frankfurt.

Nichter des Königlichen Amtsgerichts.

Hoefler, Amtsgerichtsrat, Thilestr. 5.
 v. d. Knefebeck, desgl., Oderstr. 52.
 Bramigk, desgl., Aufsichtsrichter, Bahnhofstraße 25.
 v. Garnier, Amtsgerichtsrat, Theaterstr. 1.
 Boetticher, Amtsgerichtsrat, Lessingstr. 15.
 Bode, desgl., Lessingstr. 3.
 Heine, desgl., Huttenstr. 2.
 Fromme, Amtsrichter, Halbestadt 2.

Gerichtsassessoren.

Lampe, Wilhelmplatz 20.
 Clément, Croßenerstr. 9.
 Clamann, Junkerstr. 7.
 Reiser, Dr., Stiftsplatz 3.

Büreau- und Kassenbeamte.

Nichter,endant, Rechnungsrat, Berlinerstr. 33.
 Siebelforn, Obersekretär, Kanzleirat, Theaterstr. 9.

Weinig, Sekretär, Kanzleirat, Briesenerstr. 1.
 Alisch, Sekretär, Sophienstr. 3.
 Haym, desgl., Carlstr. 5.
 Wardsack, Kontrolleur, Stiftsplatz 7.
 Galle, Sekretär, Bergstr. 63.
 Rahn, Kassensekretär, Oderstr. 39.
 Gans, Sekretär, Thilestr. 1.
 Smierz, desgl., Prinzenufer 1.
 Hübner, Gerichtsassistent, Nichtstr. 101.
 Rasch, desgl., Kahnbauergasse 2.
 Ringk, Aktuar, Holzhoffstr. 29.
 Lany, Diätar, Gerichtschreibergeh., Grün. Weg 14.
 Kumpf, Aktuar, Gubenerstr. 37.

Gerichtsvollzieher.

Fischer, Oderstr. 43.	Ger.=Vollzieherbezirk V.
Rehlaß, Oderstr. 14.	III.
Mellnitz, Oderstr. 47.	II.
Isberner, Junkerstr. 23.	Ger.=Vollzieherbez. IV.
Kernicke, Junkerstr. 23.	I.

Verteilungsstelle für die Gerichtsvollzieheraufträge

befindet sich im Landgerichtsgebäude, Logenstraße 6, Zimmer 14.

Dienststunden von 8—1 Uhr Vormittags,
 3—6 „ Nachmittags.

Die Aufträge können den Gerichtsvollziehern auch **unmittelbar** eingehändigt werden.

Die Namen der Gerichtsvollzieher und deren Vertreter, sowie die örtliche Zuständigkeit derselben gehen aus dem nachstehenden Verzeichnis hervor.

Verzeichnis

der den Gerichtsvollziehern des Amtsgerichtsbezirks Frankfurt a. D. zugewiesenen Bezirke.

1. Bezirk: Kernicke Junkerstraße 23. Vertreter: Fischer.	2. Bezirk: Mellnitz Oderstraße 47. Vertreter: Kernicke.	3. Bezirk: Rehlaß Oderstraße 14. Vertreter: Mellnitz.
4. Bezirk: Isberner Junkerstraße 23. Vertreter: Rehlaß.	5. Bezirk: Fischer Oderstraße 43. Vertreter: Isberner.	

Straßen des Stadtbezirks		Straßen des Stadtbezirks		Straßen des Stadtbezirks	
	Bez.Nr.		Bez.Nr.		Bez.Nr.
A. Stadtbezirk.					
Am Graben	5	Kaiserstraße	5	Sonnenburgerstraße	4
Anger	2	Kasernenstraße	3	Sophienstraße	3
Bachgasse	2	Kellenspring	2	Spornmachergasse	4
Bahnhofstraße	1	Kiebergasse	5	Steingasse	2
Badergasse	5	Kurzestraße	4	Stiftsplatz	2
Beeskowerstraße	1	Lebuser Mauerstraße	5	Taubenstraße	3
Berefinchen	1	Lehmgasse	2	Theaterstraße	2
Bergstraße 1—22, 50—67	5	Leipzigerstraße	1	Thielestraße	1
" 23—49	2	Leipzigerplatz	1	Torfstraße	4
Berlinerstraße	5	Leopoldstraße	4	Tuchmacherstraße	3
Bischofstraße	2	Lessingstraße	2	Tunnelstraße	1
Blumenstraße	3	Lichtenbergerstraße	1	Tscheschnower Oberweg	1
Breitestraße 1—23 c	5	Linden	2	Uferstraße	2
" 24—39	4	Logenstraße	2	Wachbleiche	4
Briefenerstraße	1	Lohhof	4	Wasserstraße	3
Brückthorstraße	4	Louisenstraße	3	Weidendam	3
Buschmühlenweg	1	Luckauerstraße	1	Wiesenstraße	4
Carlstraße	1	Magazinplatz	5	Wilhelmsplatz	2
Carthausplatz	1	Marktplatz	3	Ziegelstraße	5
Chausséestraße	5	Marienstrafe	2	Zimmerstraße	2
Collegienstraße	5	Mittelstraße	3	B. Landbezirk.	
Cottbuserstraße	1	Mühlengasse	5	Murith mit Ausbauten	5
Crossenerstraße	3	große Mülltroserstraße	1	Biegen	1
Cüstrinerstraße	5	kleine "	1	Biegenbrück	1
kleine Cüstrinerstraße	5	Neuer Markt	4	Bischofsee, Alt- und Neu-	4
Dammmeistergasse	4	Oberkirchplatz	2	Blankensee	4
Dresdenerstraße	1	Oderdamm	4	Booken mit Mühlen und	
Ebertusstraße	1	Oderstraße 1—6, 55—68	5	Vorwerk	2
Ferdinandstraße	1	" 7—25, 37—54	4	Briesen mit Niederlage	2
Fischerstraße	2	" 26—36	3	Brieskow	5
Forststraße	4	" kleine	4	Buschmühle	5
Friedrichstraße	4	Bachhof	4	Chausséeaufseherhaus	5
Fruchtstraße, große u. kleine	3	Barf	2	Cleffin	3
Fürstenwalderstraße 1—30, 47—61	2	Beizerstraße	3	Clestown mit Spitzkrug,	
" 31—46	1	Platz am Schützenhause	3	Tivoli und Chauffeehaus	2
Gartenstraße	2	Boetensteig	5	Cunersdorf mit Mühlen,	
Gelbe Presse	1	Brinzenufer	4	Ziegeleien und Förstereien	4
Görlitzerstraße	1	Promenadengasse	3	Döberin mit Ausbauten	3
Grüner Weg	3	Regierungsstraße	2	Dubrow	1
Gubenerstraße	1	Richtstraße 1—20, 87—104	5	Falkenhagen	2
Gubener Mauerstraße	2	" 21—86	3	Finkenherd	5
Gursch'sche Straße	2	Rosenstraße	3	Graeden mit Ausbauten	5
Hanewald	4	Rofßstraße	3	Georgenthal	2
Halbestadt 1—16	3	Rofßmarkt	4	Gronenfelde	2
" 17—35	5	Sandstraße	4	Gronenfelde	2
Hohenzollernstraße	2	große Scharnnstraße 1—15	5	Grüner Tisch	5
Holzbofstraße	4	" 86—91	5	Grundförserei und Schäferei	5
Holzmarkt	3	" 17—43	4	Hammerfort	5
Huttenstraße	1	" 69—85	3	Hatfenower Wiesen	3
Jakobstraße	5	" 44—68 c	3	Hohenjesar	3
Junkerstraße	3	kleine Scharnnstraße	4	Hohenwalde	1
Jüdenstraße	2	Schmalzstraße	3	Jakobsdorf mit Vorwerk	1
Kahnbauergasse	5	Schmiedegasse	3	Kaisermühl	5
		Schulstraße	5	Kersdorf mit Schleuse und	
		Schützenstraße	3	Ausbauten, Katharinensee	2
		An der Seidenfabrit	4	Klirmühle	5

Landbezirk	Bez.Nr.	Landbezirk	Bez.Nr.	Landbezirk	Bez.Nr.
Kornbusch	4	Niederjesar	3	Sieversdorf mit Ausbauten	1
Kunig und Loose	5	Ruhnen mit Vorwerk	1	Stadt Berlin	5
Lebus mit Loose, Zuckerfabrik und Vorwerken	4	Paulinenhof	1	Storkow	4
Lebus Obermühle, Mittelmühle und Unterfrug	3	Petersdorf	1	Tretin mit Dorfhäusern und Mühlen	4
Leißow	4	Petershagen mit Vorwerken	2	Tzschetschnow mit Ausbauten, Grund- und Thalmühle	1
Lichtenberg	1	Pillgram mit Grubenhaus und Grube „Mit Gott“	1	Treplin, Ausbauten und Vorwerk	2
Lindow (Neu-, Ober-, Unter-)	5	Pulverfrug	5	Waldschlöfchen	4
Löffow	5	Podelzig (Alt-) mit Platanen- hof und Ausbauten	3	Weißenberg	5
Madlit, Alt- und Neu-	2	Podelzig (Neu-) Zuckerfabrik und Ausbauten	3	Weißenspring	5
Mallnow	3	Regenmantel	2	Weißvorwerk	4
Markendorf mit Ziegelei	1	Reipzig	5	Wiesenhaus	4
Matschdorf mit Kolonie	5	Reitwein und Ausbauten	3	Wiesenplan	4
Müllrose mit Mühlen, Forst- u. Schleusenhaus u. Kolonie, Bahnhof, Junkerfeld, Buschschleuse	1	Rosengarten mit Vorwerk	1	Wilmersdorf mit Försterei	2
Neuhaus	1	Roths Vorwerk	4	Wuhden mit Loose	3
Neu-Lebus und Frankfurter Wiesen und Kornbusch	4	Schlaubehammer	5	Wulkow mit Mühle	2
		Schönfließ mit Bahnhof	3	Wüste-Kunersdorf	3
		Schwetig	5	Zeschdorf (Neu- und Alt-)	3

Die Aufträge zur Erhebung von Wechselprotesten werden von dieser Geschäftseinteilung nicht berührt.

Die Postzustellungsaufträge, bei denen der Ort der Uebergabe außerhalb des Amtsgerichtsbezirks gelegen ist, und die sämtlichen Aufträge zu Zustellungen durch Aufgabe zur Post sind zugeteilt nach dem Anfangsbuchstaben des Verklagten

- | | |
|--|--|
| 1. die Buchstaben A—F dem 1. Bezirk, | 4. die Buchstaben R—S dem 4. Bezirk, |
| 2. " " G—K " 2. " " | 5. " " T—Z " 5. " " |
| 3. " " L—Q " 3. " " | |

Kanzleibeamte.

Kalina, Kanzlist, Großenerstr. 5.
Palaschy, Kanzlist, Fischerstr. 90.
Hildebrand, desgl., Kurzestr. 3.
Reinelt, desgl., Oderstr. 57.
Kunkel, desgl., Poetensteig 4.
Dewitz, desgl., Leipzigerstr. 6a.

Seidel, Kanzleigehülfe, Oderstr. 56.
Kugel, desgl., Nichtstr. 51.

Unterbeamte.

Seemann, Kastellan, Oderstr. 53 54.
Jahnke, Gerichtsdienner, Kurzestr. 4.
Keller, desgl., Markt 4.
Elsner, desgl., gr. Scharrnstr. 26.
Kummer, desgl., Oderstr. 56.

Sachverständige.

Bereidigte für den Bezirk des Landgerichts Frankfurt a. D.

Arztliche und gerichtliche Medizinal- Angelegenheiten:

Dr. Schäfer, Kreisphysikus, Bahnhofstr. 28.
Dr. med. Glaser, große Scharrnstraße 21.

Ackerbürgerwirtschaften:

Schule, Beigeordneter in Beeskow.

Baugewerbe:

Reichenbecher, Maurerstr., Fürstenwalde.

Nickel, Paul, Zimmermeister, Frankfurt a. D.
Holzhofstraße 38.

Bewegliche Gegenstände:

Schulle, August, Tapezierer, Beeskow.
Krüger, W., Privatsekretär, Reppen.

Bergwerksmaschinen:

Bollinger, H., Fabrikbesitzer, Köpstraße 6.

Brennerei:

Derjelbe.

Bücherrevisoren:

Vieck, M. Sachsendorf.
Bernhard, L., Kaufmann, hier, Koffstraße 12.
Clamann, G., Kaufmann, hier, Breitestraße 2.
Großmann, H., Kaufmann, hier, Magazinplatz 1.

Chemie:

Schuster, A., Apotheker, hier, Regierungsstr. 10.

Gebäude:

Wegener, F., Architekt und Privatbaumeister in Müllrose.

Grundstücke:

Pactsch, Th., Zimmermstr., Birkholz.
Kummerow, H., Rentier, Zielenzig.

Hochbauten:

Förster, Kgl. Kreisbau-Inspektor, hier, Huttenstr. 1.

Landwirtschaftliche Angelegenheiten:

Marsch, L., Oberamtmann, Stremmen.

Maschinen:

Bollinger, H., Fabrikbesitzer, Koffstr. 6.

Mühlen:

Derselbe.

Nachlassgegenstände:

Breitag, C., Tischler, Neu-Buchholz.

Stärkefabriken:

Bollinger H., Fabrikbesitzer, Koffstraße 6.

Vermessungsangelegenheiten:

Nebelung, Oberlandmesser, Gubenerstraße 14.
Kretschmer, Katasterkontrollleur, Zielenzig.

Kaiserliche Ober-Postdirektion.

Oderstraße 26/27.

Ober-Postdirektor: Schwieger, Oderstr. 27.

Posträte.

Scheibel, Fürstenwalderstr. 54a.
Hahn, Thilestr. 1.
Canter, Breitestr. 15.
Räbe, Buschmühlenweg 16.

Postinspektoren.

Leudolph, Gubenerstr. 37.
Schäfer, Linden 10.
Miller, Fürstenwalderstr. 47g.
Schulze, Lessingstr. 13.

Büreau- und Rechnungsbeamte 1. Klasse.

Wolff, Rechnungsrat, Holzhoffstr. 2.
Damm, Rechnungsrat, Ferdinandstr. 6.
Eichhorst, Ober-Postdirektionssekretär, Fürstenwalderstraße 55.
Roepfel, desgl., Wilhelmplatz 2.
Maaf, desgl., Sophienstr. 10f
Nafe, desgl., Lessingstr. 14.
Pettsch, desgl., Kellenpring 12.
Bettac, desgl., Fürstenwalderstr. 48f.
Lessing, desgl., Fürstenwalderstr. 48g.
Brede, desgl., Lessingstr. 2.
Schrader, desgl., Wilhelmplatz 2.
Szmelynski, desgl., Leipzigerstr. 34.
Kühnast, desgl., Holzhoffstr. 39.
Hildebrand, desgl., Fürstenwalderstr. 48f.
Völker, pr. Ober-Postdirektionssek. Leipzigerstr. 17c
Fritsch, desgl., Bergstr. 67.

Büreau- und Rechnungsbeamte 2. Klasse.

Schulz, Ober-Postassistent, Gurschstr. 1.
Mörcke, desgl., Bahnhofstr. 15e.
Kobbelt, desgl., Bischoffstr. 6.

Thibaut, Ober-Postassistent, Leipzigerstr. 13.
Voigt, desgl., Gurschstr. 6.
Ghrlich, desgl., Sophienstr. 10f.
Knöpfe, desgl., Anger 5.
Völker, desgl., Bahnhofstr. 15d.
Schentenberger, desgl., Nichtstr. 79.
Henze, desgl., Sophienstr. 10e.
Reimann, desgl., Thilestr. 7.
Behrendt, desgl., Anger 18.
Schmidt, desgl., Leipzigerstr. 16b.
Zunck, desgl., Leipzigerplatz 2b.
Pfehn, desgl., Leipzigerstr. 14.

Kanzleibeamte.

Riesche, Kanzlist, Bergstr. 63.
Güströw, desgl., Bergstr. 64.
Kohloff, Kanzlist, Sophienstr. 3b.
Minkwitz, desgl., Holzhoffstr. 36.

Hilfsarbeiter.

Dalmer, Postassistent, Nichtstr. 103.
Auras, desgl., Collegienstr. 14.
Lehmann, P., desgl., Anger 3.
Schünke, desgl., Nichtstr. 43.
Wagener, desgl., Nichtstr. 43.
Nichter, Georg, desgl., Bischoffstr. 26.
Anderson, desgl., Leipzigerstr. 27.
Schneider, Ab., desgl., Schmalzstr. 7.
Bressel, desgl., Forststraße 3.
Kurth, desgl., Junkerstr. 21.
Mörcke, desgl., Bahnhofstr. 15e.
Handtke, H., desgl., Forststr. 10.
Gerädorf, desgl., Görlitzerstr. 16b.
Schulz, Paul, desgl., gr. Scharrnstr. 75.
Dracheim, desgl., Tunnelstr. 9.
Gohlke, Otto, desgl., gr. Müllroferstr. 23 a.

Wolf, Paul, Postassistent, Bischofstr. 1.
 Bölte, desgl., kl. Scharnstr. 10.
 Kühn, Willh, desgl., Oderstr. 46.
 Groger, Postgehülfin, Carlstr. 30.

Unterbeamte.

Hoffmann, Postschaffner, Louisenstr. 3.
 Lehmann, desgl., Anger 3, Hof.
 Hepler, desgl., gr. Müllroferstr. 65 a.

Sperling, Postschaffner, Görlitzerstr. 28.
 Michaelis, desgl., Nichtstr. 19.
 Bauer, desgl., Hohenzollernstr. 6.
 Burde, desgl., Neuer Markt 1.
 Stürzebecher, Postbote, Carlstr. 21d.
 Wolf, desgl., Neuer Markt 5.
 Weichert, desgl., gr. Fruchtstr. 6b.
 Kersten, desgl., Fischerstr. 49.

Telegraphen-Apparatwerkstatt. Bahnhofstr. 16.

Geß, Telegraphen-Mechaniker, Bahnhofstr. 21.
 Zickrich, desgl., Görlitzerstr. 28 a.

Grün, Telegraphen-Mechaniker, Nichtstraße 48.

Baubüreau. Wilhelmplatz 20.

Rubach, Postbauinspektor, Oderstr. 51.
 Drews, Bauführer, Anger 24.

Thiesfeld, Bautechniker, Oderstr. 45.

Ober-Postkasse.

Drechsler, Ober-Postkassenrendant, Anger 4.
 Haupt, Ober-Postkassenkassirer, Sophienstr. 2.
 Bittner, Ober-Postkassenbuchhalter, Theater-
 straße 9.

Böhm, Ober-Postkassenbuchhalter, Collegienstr. 12.
 Hopp, desgl., Sophienstr. 10i.
 Göhler, desgl., An der Seidenfabrik 4.
 Zimmermann, Postschaffner, gr. Scharnstr. 53.

Kaiserliche Postämter 1, 2, 3, 4, 5 und 6.

Beamte.

Ekard, Postdirektor, Oderstr. 26.
 Köfener, Postkassierer, Bahnhofstr. 16b.
 Wollmann, Ober-Postsekretär, Breitestr. 23c.
 Trötschel, desgl., Sophienstr. 10i.
 Müller, desgl., Theaterstr. 3.
 Kiefer, Oberpostsekretär, Croßenerstr. 11.
 Meyer, Postsekretär, Bachgasse 10.
 Schulz, desgl., Oberweg 2.
 Grasnickel, desgl., Gursch'schestr. 5.
 Haas, desgl., Gubenerstr. 36.
 Paul, desgl., gr. Scharnstr. 71.
 Dohme, Postsekretär, Fürstenwalderstr. 2.
 Thiel, desgl., Halbestadt 17.
 Prölsch, desgl., gr. Scharnstr. 58.
 Jaensch, desgl., Oderstr. 34.
 Filsner, desgl., Jüdenstr. 7.
 Walther, desgl., Gursch'schestr. 6.
 Gerike, desgl., Nichtstr. 79.
 Lucht, Ober-Postassistent, Fürstenwalderstr. 48h.
 Schade, desgl., Ferdinandstr. 6.
 Brandt, desgl., Friedrichstraße 8.
 Breter, desgl., Leipzigerplatz 2a.
 Bauer, desgl., Carlstr. 21.
 Helm, desgl., Fürstenwalderstr. 47g.
 Miculcy, desgl., Anger 21/22.
 Rohr, desgl., Fürstenwalderstr. 49b.
 Urban, desgl., Bergstr. 59.
 Grepel, desgl., gr. Scharnstr. 83.
 Behold, desgl., Gursch'schestr. 7.
 Zippel, desgl., Schützenstr. 7.

Lange, desgl., Croßenerstr. 1a.
 Schulz, desgl., Leipzigerstr. 13.
 Sommer, desgl., Leipzigerstr. 28.
 Kaczek, desgl., Kellenspring 7.
 Rettig, desgl., Sophienstr. 26.
 Jaeschke, desgl., Lessingstr. 12.
 Beher, desgl., Nichtstr. 81.
 Wehmer, desgl., Leipzigerstr. 13.
 Strowig, desgl., Sophienstr. 10e.
 Schulz, P., angest. Postassistent, Breitestr. 4.
 Trippensee, desgl., Peizerstr. 1.
 Woiwode, desgl., Sophienstr. 2.
 Weinandt, desgl., Holzhoferstr. 36.
 Barsch, desgl., Gubenerstr. 35.
 Groger, desgl., Carlstr. 30.
 Köhler, Postpraktikant, gr. Scharnstr. 58.
 Ziemann, nicht angest. Postassistent, Fürsten-
 walderstr. 57.
 Buchholz, desgl., Nichtstr. 60.
 Gottlob, desgl., Ziegelstr. 2.
 Kessler, desgl., Marktplatz 6.
 Manz, desgl., Peizerstr. 4.
 Eichner, desgl., Carlstr. 17.
 Münz, desgl., Görlitzerstr. 16b.
 Kühn, desgl., Oderstr. 46.
 Noack, desgl., gr. Scharnstr. 75.
 Hanschke, Postgehülfe, Berlinerstr. 9.

Unterbeamte.

Callies, Postpackmeister, Mühlengasse 1.
 Bahrow, desgl., Kellenspring 12.
 Weise, Briefträger, Tuchmacherstr. 18.

Schröder, Briefträger, Kellenspring 5.
 Petras, desgl., Blumenstr. 3b.
 Wohlfeil, desgl., Fürstenwalderstr. 57.
 Schulz, F. W., desgl., Oderstr. 37.
 Henkel, Wilhelm, desgl., Wilhelmplatz 16.
 Kenz, desgl., Nichtstr. 81.
 Friedrich, desgl., Regierungsstr. 12.
 Dynesorge, desgl., Holzhofstr. 39.
 Barsch, desgl., Badergasse 8.
 Geiseler, desgl., Holzmarkt 4/5.
 Vinke, Karl, desgl., Park 5.
 Brandt, desgl., Roßmarkt 1.
 Hänsche, desgl., Sophienstr. 10e.
 Hahn, desgl., gr. Scharnstr. 80.
 Leder, desgl., Lehmgasse 2.
 Steinborn, desgl., Gubenerstr. 20.
 Tschner, desgl., Bergstr. 4.
 Schönfisch, desgl., Berlinerstr. 22.
 Henkel, Ernst, desgl., Fischerstr. 2.
 Borchert, desgl., Anger 7.
 Schulze, Paul, desgl., Blumenstr. 12b.
 Bönicke, desgl., Gubener Mauerstr. 11.
 Niesenberg, desgl., Markt 3.
 Vinke, Wilh., desgl., Tunnelstr. 10.
 Jokel, desgl., Rosenstr. 22.
 Reißert, desgl., Carlstr. 1.
 Zehnig, desgl., Croßenerstr. 5.
 Falkenthal, Postschaffner, Bahnhofstr. 15f.
 Noack, desgl., Gubenerstr. 29.
 Kanzius, desgl., Wiesenstr. 4.
 Thiele, desgl., Roßmarkt 7.
 Jammrath, desgl., Bahnhofstr. 15.
 Eisen, desgl., Fischerstr. 43.
 Urban, desgl., Collegienstr. 18.
 Schwarz, desgl., gr. Müllroferstr. 65a.
 Jachwitz, desgl., Cottbuserstr. 2.
 Menzel, desgl., Fischerstr. 85/86.
 Schulz, Wilh., desgl., Neuer Markt 5.
 Suckel, desgl., Park 5.
 Lindner, desgl., gr. Scharnstr. 67.
 Strehl, desgl., Görlitzerstr. 12.
 Hörnicke, desgl., Linden 5.
 Klare, desgl., Fischerstr. 85/86.
 Wille, Emil, desgl., Carlstr. 17.
 Müller, Friedr., desgl., Gubener Mauerstr. 2.
 Woytschätzky, desgl., Hohenzollernstr. 1.
 Wilcke, Julius, desgl., Ziegelstr. 28.
 Schmidt, desgl., Buschmühlenweg 6.
 Grunste, desgl., Anger 14.
 Bollfratz, desgl., gr. Müllroferstr. 42.
 Jogan, desgl., Beißerstr. 1.
 Nichtsteig, desgl., Holzmarkt 7.
 Löwe, desgl., gr. Müllroferstr. 66.
 Kärigel, desgl., gr. Müllroferstr. 32a.
 Waegt, desgl., Schützenstr. 8.

Bullack, Postschaffner, Gubenerstr. 21.
 Müller, Wilh., desgl., Fischerstr. 2.
 Gläser, desgl., gr. Scharnstr. 33.
 Wolff, desgl., Görlitzerstr. 26.
 Schwandt, desgl., Leopoldstr. 8.
 Baumgarten, desgl., Oderstr. 26.
 Scheffler, desgl., Rosenstr. 35.
 Jhämer, desgl., Carlstr. 21c.
 Otter, desgl., Fischerstr. 7/8.
 Kloster, desgl., Oderstr. 29.
 List, desgl., Rosenstr. 46.
 Briesenick, desgl., Berlinerstr. 51.
 Reek, desgl., gr. Fruchtstr. 8a.
 Buchholz, Postschaffner, Leipzigerstr. 11.
 Raubusch, Briefträger, Leipzigerstr. 36.
 Oberbeck, desgl., Görlitzerstr. 2.
 Bräsching, desgl., Carlstr. 30.
 Paulke, desgl., Tunnelstr. 2.
 Richter, desgl., Cottbuserstr. 5.
 Schwabe, Postschaffner, Dresdenerstr. 19.
 Krause, desgl., gr. Müllroferstr. 46a.
 Einsporn, desgl., Roßmarkt 8a.
 Knöspel, desgl., Bergstr. 62.
 Boy, desgl., Bahnhofstr. 15b.
 Busenius, desgl., Fürstenwalderstr. 57.
 Nickel, desgl., Blumenstr. 3a.
 Hermann, desgl., Seidenfabrik 4.
 Nischan, desgl., Sophienstr. 16.
 Bieffe, desgl., Ziegelstr. 15.
 Büschel, desgl., Nichtstr. 80.
 Schulz, H. desgl., Nichtstr. 103.
 Meißner, Max, Landbriefträger, Oderstr. 57.
 Balzer, desgl., Sonnenburgerstr. 46.
 Becker, desgl., Spornmachersgasse 10.
 Schulz, Ad., desgl., Tuchmacherstr. 15.
 Balke, desgl., Anger 2.
 Jordan, desgl., Beeskowerstr. 4.
 Meißner, Karl, desgl., Ziegelstr. 30.
 Graumann, desgl., Fischerstr. 75.
 Ruge, desgl., Ziegelstr. 3.
 Kranich, desgl., Stiftsplatz 5.
 Macht, desgl., Rosenstr. 7.
 Preuß, Postbote, Rosenstr. 10.
 Mattern, desgl., Jüdenstr. 8.
 Schulz, Heinr., desgl., Tuchmacherstr. 4.
 Wegwarth, desgl., gr. Müllroferstr. 46.
 Stammnig, desgl., gr. Müllroferstr. 80.
 Noack, desgl., Jüdenstr. 8.
 Jänisch, desgl., Tuchmacherstr. 65.
 Laueremann, desgl., Oderstr. 57.
 Lulka, desgl., Regierungsstr. 16.
 Marggraf, desgl., Buschmühlenweg 14.
 Schönfeld, desgl., Tuchmacherstr. 65.
 Schöpel, desgl., gr. Scharnstr. 47.

Kaiserliches Telegraphenamt.**Beamte.**

Müller, Telegraphendirektor, Gurschschestr. 2.
 Reinhart, Ober-Telegraphen-Sekr., Bahnhofstr. 15b.
 Unruh, Postsekretär, Nichtstr. 31.
 Schoknecht, desgl., gr. Scharnstr. 26.
 Schalin, Ober-Telegraphenassistent, Bahnhofstr. 15d.
 Seeliger, desgl., Anger 2.
 Neckermann, desgl., Gubenerstr. 23a.
 Apitz, desgl., gr. Müllroserstr. 39.
 Brandt, desgl., Koffstr. 12.
 Haupt, desgl., Leipzigerstr. 25.
 Schmolinske, desgl., Sophienstr. 10e.
 Birkholz, desgl., gr. Müllroserstr. 39.
 Schneider, desgl., Dresdenerstr. 12.
 Bokisch, desgl., Tunnelstr. 9.
 Neumann, desgl., Leffingstr. 19.
 Pohlenz, desgl., Thilestr. 6.
 Klamp, desgl., Koffstr. 12.
 Tschätjch, Telegraphenassistent, Friedrichstr. 8.
 Schütz, desgl., Louisenstr. 7.
 Senftleben, desgl., Görlitzerstr. 22.
 Lippmann, desgl., Halbestadt 31.
 Kiefer, desgl., Fürstenwalderstr. 48a.
 Ehler, Telegraphenamwärter, Collegienstr. 4.
 Krüger, Postassistent, Oderstr. 59.
 Lange, desgl., Koffstr. 13.
 Wiebel, desgl., Koffmarkt 24.
 Eisen, desgl., Fischerstr. 43.
 Reichelt, desgl., Leipzigerstr. 19f.
 Gutsche, desgl., Logenstr. 7.
 Brünning, desgl., Sophienstr. 3.
 Abend, desgl., Breitestr. 11.
 Urban, desgl., Collegienstr. 18.

Wille, Postassistent, Bischoffstr. 25.
 Woytschäktu, desgl., Hohenzollernstr. 1.
 Starsekfi, Telegraphengehülfe, Junkerstr. 21.
 Kobbelt, desgl., Bischoffstr. 6.
 Kastner, desgl., Fürstenwalderstr. 34.
 Berwig, desgl., gr. Scharnstr. 26.
 Kempe, desgl., Nichtstr. 16.
 Boeck, Postgehülfe, Görlitzerstr. 22.
 Bregger, desgl., Carlstr. 25.
 Steinborn, desgl., Gubenerstr. 20.
 Wille, Collegienstr. 4.
 Mohaupt, Telegraphengehülfin, Bischoffstr. 19.
 Schulke, desgl., Gubenerstr. 30, 31.
 Seeliger, desgl., Anger 2.
 Pohlenz, desgl., Regierungstr. 4.
 Schalin, desgl., Bahnhofstr. 15d.
 Telschow, desgl., Nichtstr. 96.
 Groger, desgl., Carlstr. 30.
 Reichel, desgl., Leipzigerstr. 23c.

Unterbeamte.

Vierse, Postschaffner, Nichtstr. 34.
 Stein, desgl., Sonnenburgerstr. 60d.
 Rieger, desgl., Bergstr. 65.
 Malcher, Leitungsaufseher, Fischerstr. 93.
 Karge, desgl., Tuchmacherstr. 75.
 Schlesing, desgl., Beeskowerstr. 10.
 Lube, desgl., Bischoffstr. 28.
 Matthe, Postbote, Sophienstr. 10e.
 Jaettel, Telegrammbesteller, Fischerstr. 16.
 Redlich, desgl., Fürstenwalderstr. 4.
 Wulach, desgl., Bahnhofstr. 8.
 Lehmann, desgl., Holzhoffstr. 20.

Königliche Eisenbahn-Verwaltung.**Eisenbahn-Direktionsbezirk Berlin. Königliche Eisenbahn-Betriebs-Inspektion I.**

Wambsgaß, A., Königl. Regierungs- u. Bau-
 rat, Vorstand der Betriebs-Inspektion I,
 Briefenerstr. 3 5.
 Kliner, G., Regierungs-Bauführer, Theater-
 straße 1, II.
 Tschirch, D., Königl. Eisenbahn-Sekretär (erster
 Bureaubeamter), Leipzigerstr. 18b.
 Förner, D., desgl., Görlitzerstr. 26.

Müller, R., Königl. Eisenbahn-Betriebs-Sekretär,
 Bahnhofstr. 15d.
 Krüger, D., desgl., Leipzigerstr. 16a.
 Rämmler, P., Königl. technischer Eisenbahn-
 Sekretär, Görlitzerstr. 13.
 Leupold, M., technischer Büreaudiatar.
 Gaebler, A., Hülfsbüreaudiener, gr. Müllroser-
 straße 49.

Beamten auf der Station Frankfurt a. O.

Frenschmidt, G., Stationsvorsteher I. Klasse,
 Bahnhofstr. 8.
 Gregorovius, R., Stations-Assistent, Leipziger-
 straße 24a.
 Wöttcher, H., desgl., Tunnelstr. 14.
 Paasch, G., desgl., Leipzigerstr. 17d.
 Droszio, A., desgl., Görlitzerstr. 27.
 Schulze, J., desgl., Görlitzerstr. 24.

Ramm, A., Stations-Diatar, Peizerstr. 1.
 Florian, W., desgl., Tunnelstr. 8.
 Bötsche, G., desgl., gr. Müllroserstr. 12.
 Krüger, A., Telegraphist, gr. Müllroserstr. 41.
 Klein, J., desgl., gr. Scharnstr. 31.
 Jörnseist, R., desgl., gr. Müllroserstr. 63d.
 Holz, A., desgl., Görlitzerstr. 28.
 Kraemer, W., desgl., Tunnelstr. 8.

- Rehsfeld, J., Telegraphist, Tunnelstr. 9.
 Schendel, F., desgl., gr. Müllroserstr. 14.
 Wolff, F., Rangiermstr., Beeskowerstr. 4.
 Wegner, W., desgl., gr. Müllroserstr. 31.
 Geschwandtner, J., desgl., gr. Müllroserstr. 32.
 Fröhlich, W., desgl., Carlstr. 21h.
 Voigt, F., desgl., Carlstr. 24.
 Wenzel, W., desgl., gr. Müllroserstr. 11.
 Franz, W., desgl., gr. Müllroserstr. 65a.
 Richter, H., desgl., Leipzigerstr. 23c.
 Blankenburg, R., desgl.
 Lehmann, B., Portier, Bahnhofstr. 8.
 Korn, R., desgl., Carlstr. 21a.
 Abraham, W., Nachtwächter, Oberstr. 40.
 Albrecht, W., desgl., Tunnelstr. 2.
 Grünberg, W., desgl., Carlstr. 12.
 Schulz, H., Weichensteller I. Klasse, gr. Müllroserstr. 78.
 Böttcher, F., desgl., kl. Müllroserstr. 19.
 Strahl, F., desgl., Bahnhofstr. 8.
 Herrmann, A., desgl., Tschekschnower Oberweg 11b.
 Jahn, A., desgl., gr. Müllroserstr. 34.
 Bierwagen, R., desgl., Buschmühlenweg 28.
 Nowarra, A., desgl., gr. Müllroserstr. 78.
 Lehmann, H., desgl., Carlstr. 8.
 Kiel, D., desgl., gr. Müllroserstr. 78.
 Schulz, G., desgl., Carlstr. 21h.
 Holz, R., desgl., Görlitzerstr. 24.
 Herrmann, F., Weichensteller, Carlstr. 13.
 Schroeter, F., desgl., Tschekschnow.
 Fischer, W., desgl., Tschekschnow.
 Ostrowski, J., desgl., Luckauerstr. 21.
 Schwarze, G., desgl., Fischerstr. 61.
 Schulze, Th., desgl., Carlstr. 28.
 Wolff, A., desgl., Briefenerstr. 2.
 Löhde, W., desgl., gr. Müllroserstr. 78.
 Moente, F., desgl., Dresdenerstr. 20.
 Karge, W., desgl., Lichtenbergerstr. 1b.
 Schulz, R., desgl., Cottbusserstr. 8.
 Ehrenberg, L., desgl., Briefenerstr. 2.
 Haerting, W., desgl., gr. Müllroserstr. 23a.
 Wallendorf, R., desgl., gr. Müllroserstr. 83.
 Wiese, A., desgl., Beresinchen 8.
 Krause, W., desgl., Bergstr. 64.
 Weidner, desgl., Dresdenerstr. 23.
 Klawisch, W., desgl., Leipzigerstr. 29.
 Natusch, G., desgl., Beresinchen 4.
 Dietrich, M., Zugführer, Carlstr. 5.
 Döring, F., desgl., gr. Müllroserstr. 63e.
 Füllbier, F., desgl., Görlitzerstr. 16a.
 Hahn, R., desgl., Carlstr. 21.
 Jeschal, A., desgl., Cottbusserstr. 6.
 Kuhner, J., desgl., Dresdenerstr. 16.
 Kunick, W., desgl., gr. Müllroserstr. 36.
 Lehmann, F., desgl., Tunnelstr. 13.
 Weidner, S., desgl., gr. Müllroserstr. 37.
 Beinroth, M., desgl., Linden 13.
 Schmadpfeffer, R., Packmeister, Leipzigerstr. 81.
 Schütz, D., desgl., Carlstr. 21h.
 Zschischang, T., Packmeister, gr. Müllroserstr. 46b.
 Rothe, A., desgl., Taubenstr. 4.
 Meyer, A., desgl., Carlstr. 8.
 Behnke, R., Schaffner, Dresdenerstr. 16.
 Fürcht, F., desgl., Luckauerstr. 35.
 Jaensch, G., desgl., Carlstr. 21h.
 Billerbeck, M., desgl., Buschmühlenweg 5.
 Krüger, G., desgl., Dresdenerstr. 18.
 Rutschke, D., desgl., Cottbusserstr. 4.
 Lehmann, J., desgl., Carlstr. 28.
 Marx, W., desgl., gr. Müllroserstr. 33.
 Menschner, W., desgl., gr. Müllroserstr. 32a.
 Stamm, G., desgl., Carlstr. 21i.
 Schüler, R., desgl., Luckauerstr. 2.
 Neumeyer, R., desgl., Peizerstr. 8.
 Rauch, H., desgl., Carlstr. 21a.
 Schmidt, R., desgl., Carlstr. 20.
 Spahn, D., desgl., Carlstr. 21f.
 Stelzer, J., desgl., Carlstr. 27.
 Thiel, R., desgl., gr. Müllroserstr. 35.
 Pavel, W., desgl., Beeskowerstr. 6.
 Brüning, Ch., Bremser, Leipzigerstr. 6.
 Brusch, Th., desgl., Tunnelstr. 6.
 Buchholz, W., desgl., gr. Müllroserstr. 64.
 Ewald, R., desgl., Carlstr. 21c.
 Georg, G., desgl., gr. Müllroserstr. 61.
 Glagel, B., desgl., Carlstr. 21h.
 Gottlob, F., desgl., gr. Müllroserstr. 9.
 Haupt, F., desgl., Carlstr. 21.
 Hesse, P., desgl., Görlitzerstr. 31.
 Koch, A., desgl., gr. Müllroserstr. 60.
 Köppen, R., desgl., Junkerstr. 15.
 Krause, D., desgl., Leipzigerstr. 23b.
 Kubowicz, A., desgl., gr. Müllroserstr. 51.
 Neumann, D., desgl., gr. Müllroserstr. 56.
 Matthies, F., desgl., gr. Müllroserstr. 23b.
 Ribba, A., desgl., gr. Müllroserstr. 12.
 Schulz, H., desgl., Carlstr. 21, Hof.
 Schulz, D., desgl., gr. Müllroserstr. 56.
 Sparmann, G., desgl., gr. Müllroserstr. 35.
 Thieme, R., desgl., gr. Müllroserstr. 60.
 Bierke, W., desgl., Dresdenerstr. 16.
 Wandelt, D., desgl., kl. Müllroserstr. 16.
 Lehmann, A., desgl., gr. Müllroserstr. 25.
 Klemke, Th., desgl., Görlitzerstr. 21.
 Lehmann, F., desgl., Zimmerstr. 1.
 Guß, H., desgl., Nichtstr. 45.
 Rothe, G., desgl., Leipzigerstr. 29, II.
 Schröder, A., desgl., Breitestr. 26.
 Wickert, H., desgl., Luckauerstr. 26.
 Wolff, P., desgl., gr. Müllroserstr. 9.
 Knospe, F., desgl., Dresdenerstr. 15.
 Raab, W., desgl., Carlstr. 15.
 Henze, A., desgl., Schmiedegasse 2.
 Kunick, G., desgl., Luckauerstr. 26.
 Biedermann, W., desgl., Luckauerstr. 26.
 Lukowski, W., desgl., Junkerstr. 7.
 Jest, R., desgl., Görlitzerstr. 13.
 Lofensky, P., desgl., gr. Müllroserstr. 56.
 Hoffmann, F., desgl., Buschmühlenweg 27.

Jahn, K., Bremser, Tzscheßschnow.
Grün, P., Bahnsteigschaffner, gr. Müllroserstr. 57.
Schiemenz, M., desgl., Linden 1.
Voß, K., desgl., Carlstr. 14.

Bahnmeistereien.

Christian, Bahnstr., Briesenstr. 2, Bahnmeist. 59.
Franke, Bahnmeister I. Klasse, Bahnhofstr. 7.
Bahnmeisterei 60.

Betriebswerkmeisterei.

Weißborn, Werkstätten-Vorsteher, Bahnhof.
Dittrich, Betriebswerkmeister, Leipzigerstr. 17c.
Schubert, desgl., gr. Müllroserstr. 41.
Heydel, Lokomotivführer, Görlitzerstr. 22.
Reiche, K., desgl., Cottbusserstr. 6.
Welle, desgl., Anger 3.
Berlach, desgl., Görlitzerstr. 20.
Krause, desgl., Peizerstr. 9.
Suffrian, desgl., Görlitzerstr. 18.
Hilbig, desgl., Dresdenerstr. 23.
Pattke, desgl., Kellenspring 3/4.
Schmuyler, desgl., Schmalzstr. 2.
Kösling, desgl., Leipzigerstr. 25.
Ladewig, desgl., Görlitzerstr. 22.
Willig, desgl., fl. Bahnhofstr. 15b.
Kätjch, G., desgl., Leipzigerplatz 2b.
Gottwald, desgl., Cottbusserstr. 7.
Schäl, desgl., Fischerstr. 95.
Seebrecht, desgl., Carlstr. 21g.
Kuttkowski, desgl., Leipzigerstr. 31.
Fuhrmann, desgl., Schulstr. 18.
Schlottke, desgl., Carlstr. 8.
Koschnick, desgl., Leipzigerstr. 14.
Krüger, K., desgl., Leipzigerstr. 3.
Reiche, A., desgl., gr. Müllroserstr. 37.
Perjchmann, desgl., Gubenerstr. 15.
Boeck, desgl., Görlitzerstr. 22.
Schulze, A., desgl., Carlstr. 8.
Schulze, L., desgl., Tunnelstr. 6.
Kalitze, desgl., Carlstr. 24.
Peter, desgl., Carlstr. 17.
Marschhausen, desgl., Leipzigerstr. 32.
Schmidt, desgl., Carlstr. 21a.
Steinberg, desgl., Görlitzerstr. 28a.
Mörjel, G., desgl., Leipzigerplatz 1.
Gleiche, desgl., gr. Müllroserstr. 46a.
Jannasch, desgl., Görlitzerstr. 17.
Hoffmann, desgl., Leipzigerstr. 29.
Horn, desgl., Anger 33.
Kätjch, D., desgl., gr. Müllroserstr. 46.
Teichert, L., desgl., Cottbusserstr. 3.
Elster, desgl., Görlitzerstr. 18.
Neumann, desgl., Görlitzerstr. 7.
Bünder, desgl., gr. Müllroserstr. 64.
Fren, desgl., Tunnelstr. 6.
Schulz, desgl., Peizerstr. 9.
Dulle, desgl., Dresdenerstr. 22.
Besener, desgl., Carlstr. 38.
Bände, desgl., gr. Müllroserstr. 30.
Langhaus, desgl., Cottbusserstr. 6.
Scheffler, desgl., gr. Müllroserstr. 35.
Schulze, H., desgl., Tunnelstr. 13.
Spickert, desgl., Görlitzerstr. 22.
Heinrich, H., desgl., Peizerstr. 1.

Krüger, B., Lokomotivführer, Carlstr. 26.
Krockert, desgl., Brückthorstr. 4.
Wienicki, desgl., Luckauerstr. 26.
Süßmich, desgl., Görlitzerstr. 19.
Runge, desgl., Görlitzerstr. 16b.
Wünsch, desgl., Görlitzerstr. 23.
Welfisch, desgl., Görlitzerstr. 31.
Zimmerling, desgl., gr. Müllroserstr. 46.
Karge, desgl., Leipzigerstr. 28.
Koppe, desgl., gr. Müllroserstr. 46b.
Ballaschke, desgl., Görlitzerstr. 28a.
Heinrich, M., desgl., Leipzigerstr. 6.
Glinsky, desgl., Peizerstr. 5.
Thater, desgl., gr. Müllroserstr. 14.
Schulz, desgl., Dresdenerstr. 3.
Meißel, desgl., Görlitzerstr. 28a.
Beyer, desgl., Leipzigerplatz 2b.
Bretag, desgl., Leipzigerstr. 32.
Koblick, desgl., Leipzigerstr. 27.
Knorn, desgl., Carlstr. 9.
Kronewitz, desgl., Leipzigerstr. 17.
Bock, desgl., Carlstr. 21i.
Linke, desgl., Carlstr. 8.
Steuer, desgl., Luckauerstr. 1.
Bölske, desgl., Leipzigerstr. 15.
Fischer, desgl., Görlitzerstr. 16b.
Friedrich, desgl., Leipzigerstr. 6.
Sommer, desgl., Leipzigerstr. 17b.
Wöhrdenhoff, desgl., Leipzigerstr. 23c.
Teichert, M., desgl., Cottbusserstr. 6.
Schwarz, desgl., Carlstr. 30.
Cierpinsky, desgl., Carlstr. 31.
Koch, desgl., Carlstr. 16.
Bentner, Lokomotivheizer, Carlstr. 27.
Umlauf, desgl., Carlstr. 3.
Walter, Dsw., desgl., Leipzigerstr. 29.
Walter, D., desgl., gr. Müllroserstr. 46.
Dyhr, desgl., gr. Müllroserstr. 32.
Krausch, desgl., Leipzigerstr. 25.
Schiller, desgl., gr. Müllroserstr. 46a.
Heydel, G., desgl., gr. Müllroserstr. 23c.
Heydel, P., desgl., Carlstr. 11.
Grützbad, desgl., Görlitzerstr. 23.
Brandt, desgl., Dresdenerstr. 7.
Magnus, desgl., Luckauerstr. 25.
Dalibor, desgl., Görlitzerstr. 22.
Neumann, desgl., gr. Müllroserstr. 46.
Krüger, K., desgl., Leipzigerstr. 3.
Krüger, A., desgl., Peizerstr. 7.
Krüger, W., desgl., gr. Müllroserstr. 33.
Borchert, desgl., gr. Müllroserstr. 64.
Fengler, desgl., gr. Müllroserstr. 46b.
Frgang, desgl., gr. Müllroserstr. 35.
Tobe, desgl., Leipzigerstr. 6.

Drobbe, Lokomotivheizer, Dresdenerstr. 23.
 Freund, desgl., gr. Müllroferstr. 40.
 Zumblick, desgl., Dresdenerstr. 17.
 Hoffmann, desgl., gr. Müllroferstr. 2.
 Mann, desgl., Peizerstr. 3.
 Schmidt, R., desgl., gr. Müllroferstr. 39.
 Theil, desgl., Carlstr. 23.
 Schulz, desgl., gr. Müllroferstr. 37.
 Wieder, desgl., Carlstr. 21b.
 Kranse, desgl., Peizerstr. 3.
 Mecke, desgl., Carlstr. 3.
 Beschednick, desgl., Görlitzerstr. 31.
 Lehmann, desgl., gr. Müllroferstr. 56.
 Majewski, desgl., fl. Bahnhofstr. 15.
 Bloß, desgl., gr. Müllroferstr. 40.
 Sahn, desgl., Peizerstr. 3.
 Hille, desgl., Leipzigerstr. 6.
 Bowitz, desgl., gr. Müllroferstr. 30.
 Welle, desgl., Anger 3.
 Nippel, desgl., Theaterstr. 3.
 Ewert, desgl., Carlstr. 22.
 Behrchen, desgl., Görlitzerstr. 7.
 Schulz, J., desgl., Tunnelstr. 6.
 Döring, desgl., gr. Müllroferstr. 60.
 Leschke, desgl., Leipzigerstr. 27.
 Labe, desgl., gr. Müllroferstr. 63d.
 Herberger, desgl., Berlinerstr. 46.
 Christ, desgl., Carlstr. 23.
 Pelka, desgl., gr. Müllroferstr. 30.

Neumann, G., Lokomotivheizer, Dresdener-
 straße 16.
 Rauhut, desgl., Leipzigerplatz 1.
 Buse, desgl., Leipzigerstr. 31.
 Ruffer, desgl., gr. Müllroferstr. 65a.
 Schulze, desgl., gr. Müllroferstr. 38.
 Peter, desgl., Carlstr. 9.
 Schmidt, P., desgl., gr. Müllroferstr. 31.
 Baly, desgl., Dresdenerstr. 7.
 Ulrich, desgl., Görlitzerstr. 8.
 Grund, desgl., Dresdenerstr. 7.
 Maire, desgl., gr. Müllroferstr. 35.
 Mettke, desgl., Dresdenerstr. 6.
 Becker, desgl., Carlstr. 24.
 May, desgl., Cottbusenerstr. 8.
 Weinberg, desgl., Leipzigerstr. 23.
 Krien, desgl., gr. Müllroferstr. 64.
 Pitz, desgl., Tunnelstr. 4.
 Freimark, desgl., gr. Müllroferstr. 56.
 Krüger, P., desgl., Peizerstr. 3.
 Flügge, desgl., Carlstr. 16.
 Hentschel, Wagenmeister, Carlstr. 21c.
 Holz, desgl., gr. Müllroferstr. 33.
 Schulze, desgl., Carlstr. 27.
 Schönfeldt, desgl., Carlstr. 21b.
 Krüger, desgl., Rosenstr. 63.
 Bischnig, desgl., Nichtstr. 60.
 Praller, desgl., Briefenerstr. 3.
 Zukunft, desgl., gr. Müllroferstr. 63b.

Güter- und Gültabfertigungsstelle sowie Güterkasse.

Bereisenden 9. Gültüter Bahnhofstr. 9.

Reichert, G., Güter-Expedit-Vorsteher, Fürsten-
 walderstr. 48a.
 Tiffe, Th., Güter-Expedit, Görlitzerstr. 18.
 Reizenstein, S., desgl., Kellenpring 8.
 Cato, R., H., desgl., Leipzigerstr. 17b.
 Bartel, A., desgl., Leipzigerstr. 16c.
 Kaser, H., Stations-Assistent, gr. Müllroferstr. 37.
 Pfennig, H., desgl., Leipzigerplatz 2.
 Wallschläger, A., desgl., Sophienstr. 7.
 Heyn, G., desgl., Fürstenwalderstr. 2.
 Böhm, J., desgl., Görlitzerstr. 22.
 Zillmer, D., desgl., Carlstr. 5.
 Wenske, W., Stations-Assistent, Tunnelstr. 14.
 Machlet, R., desgl., Görlitzerstr. 13.
 Heinz, D., desgl., Lindenstr. 15.
 Lube, W., desgl., Görlitzerstr. 14.
 Hoffmann, G., desgl., Leipzigerstr. 29.
 Anderson, R., desgl., Leipzigerstr. 27.

Münz, W., desgl., Görlitzerstr. 16b.
 Zöllig, J., desgl., Leipzigerstr. 17c.
 Christian, R., desgl., Leipzigerstr. 23e.
 Hennig, D., desgl., Platz am Schützenhause 4a.
 Bartsch, G., desgl., Fürstenwalderstr. 47h.
 Stresow, A., Stations-Diätar I. Kl., Leipziger-
 straße 4.
 Braune, H., Kanzlist, Carlstr. 21h.
 Dammach, A., Lademeister, Fischerstr. 68.
 Falbe, A., desgl., Leipzigerstr. 17c.
 Müller, G., desgl., Ziegelfstr. 30.
 Schindler, H., desgl., Leipzigerstr. 27.
 Kramer, A., desgl., gr. Müllroferstr. 40.
 Hanschke, H., desgl., Carlstr. 5.
 Heinrich, P., desgl., gr. Müllroferstr. 46b.
 Pierné, L., desgl., Peizerstr. 4.
 Steffen, H., desgl., Carlstr. 21.
 Wolff, W., desgl., Leipzigerstr. 6.

Gepäck-Abfertigungsstelle.

Schiffler, Güter-Expedit, Carlstr. 21g.
 Borchert, Stations-Assistent, Peizerstr. 9.

Gieseler, Stations-Assistent, Görlitzerstr. 14.
 Reich, desgl., Leipzigerstr. 9.

Stations-Kasse.

Schulz, R., Stationskassen-Rendant, Bahnhof-
 straße 8.

Hoffmann, G., Kassenbote, Tunnelstr. 1.

Königliche Fahrkarten-Ausgabestelle.

Venduski, G., Königl. Stations-Einnehmer,
Leipzigerstr. 14.
Wernicke, M., Königl. Stations-Assistent, Sophien-
straße 10i.

Wagner, G., Königl. Stations-Assistent, Leipziger-
straße 13.
Zeidler, Th., desgl., Görlitzerstr. 23.
Steingraeber, M., desgl., Lessingstr. 12.

Königliche Eisenbahn-Werkstätten-Inspektionen a und b.

Goetze, Königl. Eisenbahn-Direktor u. Vor-
stand der Werkstätten-Inspektion a, Briesener-
straße 5.
Holzbecher, Königl. Eisenbahn-Bauinspektor
u. Vorstand der Werkstätten-Inspektion b,
Fürstenwalderstr. 28.
Benzke, Königl. Eisenbahn-Betriebsingenieur,
Theaterstr. 4.
Tamm, desgl., Briesenerstr. 3.
Müller II, Emil, Königl. Eisenbahn-Sekretär
u. Büreauvorsteher, Cottbusserstr. 3.
Gericke, Königl. Eisenbahn-Sekretär und
Materialienverwalter, I. Klasse, Thilestr. 8.
Pabst, Königl. Betriebssekretär, Thilestr. 3.
Müller I, Eduard, desgl., gr. Müllroferstr. 39.
Oppitz, desgl., Stiftsplatz 7.
Knaack, desgl., Lessingstr. 12.
Kabe, desgl., Halbestadt 5.
Zühlsdorff, desgl., Görlitzerstr. 16b.
Sendel, desgl., Görlitzerstr. 14.
Grebe, desgl., gr. Müllroferstr. 41.
Krenkel, desgl., Leipzigerstr. 22a.
Tönnies, desgl., Leipzigerstr. 19d.
Pöckel, desgl., Sophienstr. 11b.
Koch, techn. Büreaubeamter, Grüner Weg 14.
Kiefler, techn. Büreauaspirant, Peizerstr. 10.
Scherdel, desgl., Dresdenerstr. 16, II.
Kader, Königl. Werkmeister, Carlstr. 21.
Kathz, desgl., Dresdenerstr. 4.
Heinrich, desgl., Leipzigerstr. 16a.
Stumpe, desgl., Görlitzerstr. 16a.
Lehmann, desgl., Ferdinandsstr. 9.
Schneider, desgl., Görlitzerstr. 3.
Klaus, desgl., gr. Müllroferstr. 29.
Richter, desgl., gr. Müllroferstr. 46b.
Schälcke, desgl., Carlstr. 15.
Schober, desgl., Lichtenbergerstr. 1.
Braun, Materialien-Verwalter II. Kl., Leipziger-
straße 23e.
Westphal, desgl., Leipzigerstr. 19e.

Weiland, Königl. Werkführer, Thilestr. 3.
Walter I, Ernst, desgl., Bahnhofstr. 1.
Höpfner, desgl., gr. Müllroferstr. 29.
Schulz, desgl., gr. Müllroferstr. 16.
Adam, desgl., Carlstr. 16.
Herkenroth, desgl., Friedrichstr. 8.
Lange II, desgl., Peizerstr. 3.
Schaedel, desgl., Cottbusserstr. 2.
Steinborn, desgl., Richtstr. 34.
Fitzer, desgl., Leipzigerstr. 4.
Graumann, desgl., Carlstr. 10.
Bethge, desgl., Leipzigerstr. 19c.
Speer, desgl., Leipzigerstr. 4.
Knispel, desgl., Sonnenburgerstr. 60c.
Falke, desgl., gr. Müllroferstr. 23c.
Freyer, desgl., Carlstr. 9.
Künicke, desgl., gr. Müllroferstr. 23a.
Walter IV, Richard, desgl., Fischerstr. 60.
Höflich, desgl., gr. Müllroferstr. 46.
Kleinschmidt, desgl., gr. Müllroferstr. 23d.
Hoth, Hilfswerkführer, Leipzigerstr. 6.
Falkenmayer, desgl., Peizerstr. 10.
Kiegel, Maschinist, Brückthorstr. 10.
Brehmer, Maschinenwärter, gr. Müllroferstr. 57.
Stirn, desgl., gr. Müllroferstr. 30.
Lange II, Ferdinand, desgl., gr. Müllroferstr. 64.
Groszbach, Hilfsmaschinenwärter, Cottbusserstr. 7.
Vieffe, Magazinaufseher, gr. Müllroferstr. 31.
Jahnke, desgl., Leipzigerstr. 21b.
Müller, G., Hilfs-Magazinaufseher, Zimmerstr. 5.
Fuhrmann, desgl., gr. Müllroferstr. 31.
Kerrutt, Werkstätten-Portier, Briesenerstr. 3.
Schneider, Hilfsportier, gr. Müllroferstr. 11.
Klobe, Werkstätten-Nachtwächter, Richtstr. 61.
Bock, Hilfs-Nachtwächter, Linden 2.
Bürger, desgl., Leipzigerstr. 19.
Richter I, Hilfs-Büreaudiener, Tuchmacherstr. 41.
Merk, Hilfsbote, Dresdenerstr. 6.
Richter II, desgl., Fischerstr. 54.
Jordan, desgl., kl. Müllroferstr. 26.

Eisenbahn-Direktionsbezirk Posen.**Königliche Eisenbahn-Betriebs-Inspektion 2.**

Stimm, Kgl. Regierungs- u. Baurat, Vorstand der
Betriebs-Inspektion 2, Fürstenwalderstr. 29.
Pezoldt, W., Kgl. Eisenbahn-Sekretär (erster
Büreaubeamter), Kellenspring 8.
Sering, Jr., Kgl. Eisenb.-Betr.-Sekr., Görlitzerstr. 13.
Schäfer, M., desgl., Leipzigerstr. 25.
Grimm, W., desgl., Görlitzerstr. 28.
Westhoff, J., Kgl. technischer Eisenbahn-Sekretär,
Görlitzerstr. 26.

Franko, H., technischer Büreau-Aspirant, Dres-
denerstr. 11.
Zippel, R., desgl., Cottbusserstr. 7.
Kantschke, P., Eisenbahn-Stationsdiätar, Peizer-
straße 5.

1. Bahnmeisterei Frankfurt a. O.

Westphal, M., Königl. Bahnmeister I Klasse,
Bahnhofstr. 9.

Bosener Fahrpersonal.

Laube, R., Zugführer, Görlitzerstr. 19.
 Hofmann, W., desgl., Carlstr. 21f.
 Umlauf, A., desgl., Görlitzerstr. 27.
 Nickel, R., Packmeister, Beeskowerstr. 9.
 Maethe, J., desgl., Görlitzerstr. 14.
 Dunst, H., Schaffner, Tunnelstr. 7.
 Looß, G., Bremser, Cottbusserstr. 6.
 Lojanský, W., desgl., Dresdenerstr. 20.

Lukasiewicz, M., Bremser, Carlstr. 25.
 Margraf, A., desgl., Carlstr. 28.
 Schumann, R., desgl., Leipzigerstr. 28.
 Ufert, W., desgl., gr. Müllroserstr. 23c.
 Winkelmann, J., desgl., Carlstr. 30.
 Stolz, G., Wagenwärter, Carlstr. 32.
 Sichoński, J., desgl., Carlstr. 4.

Stettiner Fahrpersonal.

Andrée, G., Zugführer, Leipzigerstr. 27.
 Klies, P., desgl., Thilestr. 5.
 Herrmann, G., desgl., Bahnhofstr. 15e.
 Schmidt, W., desgl., Leipzigerstr. 16a.
 Schwalbach, J., desgl., Carlstr. 21h.
 Ribbäck, M., Packmeister, Leipzigerstr. 27.
 Linke, R., Schaffner, Peizerstr. 2.
 Sadzik, R., desgl., Carlstr. 1.
 Buchholz, H., desgl., Ebertstr. 14.
 Dettbarn, H., desgl., Carlstr. 21g.
 Kugner, W., desgl., Carlstr. 21h.
 Schrah, J., desgl., Cottbusserstr. 10.

Schwarz, A., Schaffner, Carlstr. 25.
 Scherper, Paul, desgl., Leipzigerstr. 23d.
 Schümann, J., desgl., gr. Müllroserstr. 46.
 Bierath, A., desgl., Peizerstr. 2.
 Weier, J., desgl., Carlstr. 3.
 Westphal, A., desgl., Dresdenerstr. 17.
 Haffke, H., Wagenwärter, Tunnelstr. 5.
 Neuenfeld, H., desgl., gr. Müllroserstr. 13.
 Schellner, R., desgl., Gelbe Presse 2.
 Schmohl, G., desgl., Leipzigerstr. 21g.
 Bandelow, desgl., gr. Müllroserstr. 63.
 Brozat, desgl., Carlstr. 21h.

Königliches Haupt-Steueramt.

Zunkerstr. 11.

Mitglieder und Beamte.

Scherl, Steueramt, Zunkerstr. 11.
 Just, Rechnungsrat, Fürstenwalderstr. 55.
 Feldhüegel, Ober-Revisor, Gubenerstr. 5.
 Hecht, Hauptsteueramts-Kontrollleur, Sophien-
 straße 10i.
 Heuschkel, Oberkontrollleur für den Zollab-
 fertigungsdienst, Bachhof 2.
 Drischel, Hauptsteueramts-Assistent, Croßenerstr. 24.
 Rodloff, desgl., Berlinerstr. 45.
 Franz, desgl., Sophienstraße 2.
 Urhausen, desgl., Fürstenwalderstr. 48f.
 Derz, desgl., Lessingstraße 20.
 Schaefer, desgl., Brückthorstr. 5.
 Beyer, desgl., Buschmühlenweg 7.
 Sanitz, Amtsdienner, Zunkerstr. 11.
 Franke, desgl., Bachhof 2.
 Franz, Bachhofsnachtwächter, Bachhof 2.
 Stein, Amtsdienner, gr. Müllroserstr. 34.

Beamte im Spezialbezirk.

Schönian, Steuer-Inspektor, Bahnhofstr. 16.
 Gischow, Obersteuerkontrollleur, Sophienstr. 10i.
 Irzahn, Obersteuerkontrollleur, Halbestadt 36.
 Wächlin, Zollpraktikant, Nichtstr. 63.
 Rauch, Steuer-Aufscher, Zunkerstr. 15.
 Bühring, desgl., Croßenerstr. 25a.
 Lange, Steuer-Aufscher, Sophienst. 12.
 Hansen, desgl., Mittelstr. 16.
 Kollwitz, desgl., gr. Fruchtstr. 8.
 Bagel, desgl., Cottbusserstraße 6.
 Hanisch, desgl., Peizerstr. 10.
 Regen, desgl., gr. Fruchtstr. 1.
 Siebert, Steuer-Supernumerar, Halbestadt 25.

Stationskontrollleur.

Kümmerlen, Königl. Württembergischer Zoll-
 inspektor, Halbestadt 17.

Reichskontrolle für Zölle und Steuern.

Zunkerstr. 11.

Kümmerlen, Königl. Württemberg. Zoll-Inspektor und Stationskontrollleur, beigeordnet den Königl.
 Haupt-Steuer-Mentern zu Cottbus, Croßen a. D., Frankfurt a. D., Landsberg a. W.
 und Lübben, Halbestadt 17.

Königliche Berg-Behörde.

Büreau des Bergreviers Frankfurt a. O. Hohenzollernstr. 9.

Artl, königlicher Ober-Bergrat, Hohenzollern-
straße 9.Eronjäger, königlicher Bergrevier-Assistent, Für-
stenwalderstraße 48c.**Reichsbankstelle.**

Halbestadt 23.

Bank-Justitiarius: Landgerichts-Direktor Voigt,
Fürstenwalderstraße 54.Ruge, kaiserlicher Bankdirektor, 1. Vorstands-
Beamter, Halbestadt 23.Schumann, kaiserl. Bank-Mendant, 2. Vorstands-
Beamter, Steingasse 1.

Miculey, kaiserl. Bank-Kassierer, Cüstrinerstr. 15.

Dr. Bernhard, kaiserlicher Bankbuchhalterei-
Assistent, Croßenerstraße 14.Blell, kaiserlicher Bankbuchhalterei-Assistent,
Zunkerstr. 7.

Stein, Kassendiener, Halbestadt 23.

Schulz, Kassendiener, Berlinerstr. 2.

Neumärkische Ritterschafts-Direktion.

Wilhelmsplatz 15.

Ritterschafts-Direktor.

Papprik auf Kadach.

Ritterschafts-Räte.Günther auf Wukiz (für das Departement
Dramburg-Schivelbein).Fournier auf Baudach (für das Departement
Croßen).v. Waldow auf Fürstenau (für das Departement
Arnswalde).v. Muschwitz auf Windorf (für das Departement
Cottbus).Freiherr v. Carnap-Bornheim auf Jahnsfelde
(für das Departement Landsberg-Friedeberg).v. Witte auf Falkenwalde (für das Departement
Königsberg).Köppen auf Neu-Mellenthin (für das Departement
Soldin).Douglas auf Zerbow (für das Departement
Sternberg).**Ritterschafts-Kommissarien.**v. Knebel-Döberitz auf Rosenhöh (für das
Departement Dramburg-Schivelbein).v. d. Osten auf Warnitz N.-M. (für das
Departement Königsberg).v. Winterfeld auf Wiefendorf (für das Departement
Cottbus).**Ritterschaftliche Beamte.:**Bode, Amtsgerichts-Rath, Syndikus, Lessingstr. 3.
Boehsch, Mendant u. Bureauvorsteher, Wilhelms-
platz 15.

Graf, Sekretär, Gubenerstr. 30. 31.

Schmidt, Sekretär, Fürstenwalderstr. 48g.

Kalisch, Assistent, Bergstraße 3.

Falkenberg, Kanzleigehülfe, große Müllroser-
straße 46a.

Rüdiger, Kanzleigehülfe, Berlinerstraße 8.

Habermann, Kanzleidiener, Wilhelmsplatz 15.

Magistrat.

Die Sitzungen desselben finden Montags vormittags im Rathause statt.

Sprechstunden der bezoldeten Magistratsmitglieder.Oberbürgermeister Dr. Adolph: täglich von 10—12¹/₂ Uhr, außer Montags.Bürgermeister Franz: täglich von 11—12¹/₂ Uhr, außer Montags.Stadtrat Köhler: täglich von 10¹/₂—1 Uhr, außer Montags.

Stadtrat Salge: täglich von 10—1 Uhr, außer Montags.

Stadtbaurat Schwatlo: täglich von 11—12¹/₂ Uhr, außer Montags.

Stadtbauinspektor Morgenschweis: täglich von 10—12 Uhr, außer Montags.

Kollegium.

Dr. Adolph, Oberbürgermeister, Ebertstr. 3.	Noack, H., Stadtrat, Anger 34.
Frank, Bürgermeister, Fürstenwalderstr. 47f.	Lampe, desgl., Wilhelmshofplaz 20.
Krakauer, Stadtrat, Tuchmacherstr. 53.	Wilski, Stadtförst, Steingasse 1.
Zänkert, desgl., Buschmühlenweg 17.	Köhler, Stadtrat, Anger 21/22.
Schmidt, desgl., Breitestr. 2.	Noack, M., desgl., Berlinerstr. 17/18.
Krüger, desgl., Linden 7.	Matton, desgl., Fürstenwalderstr. 55.
Kilian, desgl., Schmalzstr. 5.	Salge, desgl., Zimmerstr. 2.
Meyer, desgl., Bahnhofstr. 18.	Schwatlo, Stadtbaurat, Halbestadt 10.

Stadt-Ausschuß.

Oberbürgermeister Dr. Adolph, Vorsitzender.	Stadtbaurat Schwatlo, Mitglied.
Bürgermeister Frank, Stellvertreter.	Stadtrat Kilian, desgl.
Stadtrat Meyer, Mitglied.	Sekretär Schwarzenhauer, Protokollführer.
Stadtrat Köhler, desgl.	

Gewerbe-Gericht.

Stadtrat Salge, Vorsitzender.	Stadtrat Köhler, Stellvertreter.
Büreau-Assistent Kretschmer, Gerichtsschreiber.	

Standesamt, Zimmer 6 u. 7.

Magistr.-Sekret. Kalisch, Standesbeamter. u. zugleich Büreauvorsteher, Oberweg 1.	Magistrats-Sekretär Gelbke, Stellvertreter.
Mag.-Bür.-Off. Richter, Stellv., Croßenerstr. 17.	Stadtrat Salge, Stellvertreter.
	„ Köhler, Stellvertreter

Nichtungsamt. Büreau: Zimmer 2.

Nichtungs-Kommission, Vorstand Stadtrat Meyer.
Nichtungs-Amt für alle Maße: Zeitner, Nichtstr. 55.

Büreau.**Büreau I. Generalien, Kirchen- und Schulsachen, Zimmer 27 u. 28.**

Pfeiffer, Obersekretär, Bür.-Vorsteher, Friedrichstraße 1.	Schwenzer, Büreau-Assistent, Halbestadt 24.
--	---

Büreau II. Stadtauschuß-, Sparkassen-, Kirchhofsachen, Grund-, Gebäude-, Hund-, Bier-, Luftbarkeits-, Umsatz- und Viehsachen-Steuer, Militär-Familien-Unterstützungs-, Einquartierungs-Sachen und Stammrollenführung; politische und Gemeindevahlen, Zimmer 2.

Schwarzenhauer, Sekretär, Büreau-Vorsteher, Mühlengasse 7.
Dstromski, Büreau-Assistent, Breitestr. 23c.

Büreau III. Armen-, Hospital-, Stiftungs- und Theater-Sachen, Zimmer 19 u. 20.

Gelbke, Sekretär, Büreau-Vorsteher, Lindenstraße 1.	Wendisch, Büreau-Assistent, Breitestr. 23a.
	Wittchen, desgl., Holzhoffstr. 19.

Büreau IV. Staatssteuer- und Gemeinde-Einkommensteuer-Sachen.

Zimmer 33 u. 34.

Schroth, Sekretär, Büreauvorsteher, Jüdenstr. 5.	Bruck, etatsm. Hilfsarbeiter Holzhoffstr. 18.
Heinrich, Büreauassistent, gr. Scharnstr. 70.	Zäper, desgl., gr. Scharnstr. 56/57.
Wegner, desgl., Croßenerstr. 26a.	Hildebrandt, Büreaudiatar, Peitzerstr. 5.
Willmer, desgl., Tunnelstr. 12.	Mogel, desgl., Leipzigerstr. 28.
Scharnow, desgl., Holzhoffstr. 19.	Bernhardt, desgl., Fürstenwalderstr. 2.

Büreau VA. Forst- und Oekonomie-Sachen.

Bischoffstr. 20 II.

Bauer, Bureauassistent, Bureauvorst., Carlstr. 21g.	Haberland, etatsm. Hülfсарbeiter, Mittelstr. 8.
Lehmann, Bureauassistent, Oderdamm 2.	Pepler, Forstauffseher, Park 10.

Büreau VB. Innere Oekonomie, Wage- u. Ufsergeld-, Straßen-Beleuchtungs-, Kanalisationskosten, Meß- und Handels-, Städtefeuerfocietät-, Schlachthof-, Straßenreinigungs- und Promenadensachen. Zimmer 35.

Reinstorf, Sekretär, Bureauvorsteher, Berlinerstr. 38.

Büreau VI Kalkulatur. Zimmer 1.

Schulze, Ober-Kalkulator, Wilhelmsplatz 16.

Möbbius, Kalkulator, Leipzigerstr. 17a.

Lau, Bureau-diätar, Tunnelstr. 3.

Büreau VII. Arbeiter-Versorgung, Kranken-, Invaliditäts-, Alters- u. Unfallversicherung, Gewerbegericht, Innungssachen, Gewerbesteuer, Arbeitsnachweis, Gewerbesachen, Etats- und Kassensachen. Zimmer 9.

Schulz, Sekretär, Bureauvorsteher, Anger 31.

Kretschmer, Bureauassistent, Kiebergasse 5.

Bauverwaltung.

Morgenschweis, Stadtbauinsp. Fürstenwalderstr. 47i. | Ebert, Stadtbauführer, Taubenstr. 3.

Winter, Stadtbaumeister, Görlitzerstr. 15. | Wamhoff, Bautechniker, Bahnhofstr. 15e.

Baubüreau, Registratur und Sekretariat. Zimmer 17.Außerdem **Baupolizei- und Feuerwehrsachen.**

Baer, Sekretär, Bureauvorsteher, Gurschstr. 1.	Schulz, Bureauassistent, Lindenstraße 4
Hoffmann, etatsm. Hülfсарbeiter, Brückthorstr. 10.	

Kanzlei. Zimmer 29.

Lehmann, Kanzlist, Anger 7.	Küppert, Kanzlist, Badergasse 4.	Schiebel, Kanzlist, Sophienstr. 5
Berwig, desgl., Thilestr. 3.	Mengert, desgl., Bischoffstr. 9.	Grunow, desgl., Sandstr. 8e.

Botenmeisteramt. Zimmer 22.

Havemann, Bote, Croßenerstr. 26b.

Seifert, desgl., Sophienstr. 10e.

Ehlert, desgl., Schmalzstr. 15 16.

Ehrlich, desgl., Stellenpring 9 10.

Lorenz, Bote, Anger 5.

Nagler, desgl., gr. Scharnstr. 4.

Fischer, desgl., Neuer Markt 5d.

Scharnke, Richtstr. 92.

Kämmerei- und Institutentasse. Zimmer 1.

Büschel, Kämmereikassenrendant, Magazinplatz 2.

Hartwig, Kämmerei-Oberbuchh., Buschmühlennw. 10.

Liebe, Kämmereibuchhalter, Leipzigerplatz 1.

Gräber, desgl., Sophienstr. 3b.

Herzberg, desgl., Junkerstr. 19.

Steingräber, Kämmereikassenassistent, Park 4.

Gute, Kämmereikassenbote, Holzhoffstr. 11.

Fröhlich, Steuererheber, Gursch'sche Str. 1.

Schulz I., desgl., Roßmarkt 19.

Hackradt, Steuererheber, Bergstr. 12.

Pohlmann, desgl., Richtstr. 31.

Traeder, desgl., Gubenerstr. 21a.

Müller, desgl., Croßenerstr. 25a.

Spiegel, desgl., Hanewald 3.

Schulz II., desgl., Carlstr. 30.

Baganz, desgl., gr. Scharnstr. 76—78.

Schneider, Vollziehungsbeamter, Croßenerstr. 16.

Sparkasse, Zimmer 4 5. Dezernent Stadtrat Krakauer.

Wiese, Sparkassen-Rendant, Ferdinandstr. 8.

Kohde, Sparkassen-Kontrollleur, Anger 23.

Schulz, Sparkassen-Buchhalter, Holzhoffstr. 18.

Lange, etatsm. Hülfсарbeiter, Leipzigerstr. 19f.

Schulz, Diätar, Leipzigerstr. 23b.

Müller, Diätar, Holzhoffstr. 11.

Jannoch, Bote, Bahnhofstr. 15b.

Schlachthof, Cüstrinerstr. 30.

Chrie, Inspektor, Cüstrinerstr. 30.
 Titschack, Schlachthaus-Tierarzt, und stellvert.
 Inspektor, Kopstr. 1.
 Strömberg, Kassierer, Bergstr. 64.
 Gebert, Maschinist, Cüstrinerstr. 30.
 Hildebrandt, Hallenmeister, Cüstrinerstr. 30a.
 Schaller, desgl., Berlinerstr. 22.
 Hildebrandt, Probenehmer, Chausseestr. 11.
 Poplawski, Fleischkontrollbeamter, Schulstr. 9.
 Buchholz, desgl., Ziegelstr. 11.
 Rieghuth, Heizer, Cüstrinerstr. 33a.
 Krause, Hülfsheizer, Cüstrinerstr. 33a.
 Poesch, Hallenarbeiter, Cüstrinerstr. 27.
 Seidel, desgl., Ciestow.
 Kettner, desgl. Rosenstr. 88.

Denzer, Nachtwächter, Cüstrinerstr. 22.
 Frä. Rautenberg, Trichinenbeschauerin, Tauben-
 straße 3a.
 „ Könnefahrt, desgl., Schulstr. 9.
 Frau Born, desgl., Mühlengasse 4.
 Frä. Böttke, desgl., Sophienstr. 15.
 „ Steckel, desgl., Tunnelstr. 10.
 Frau Schmalz, Hülfs-Trichinenbeschauerin, Logen-
 straße 9/10.
 Frä. Gastal, desgl., Tunnelstr. 7.
 Frau Kretschmer, desgl., Kiebergasse 5.
 Frä. Gloag, desgl., Berlinerstr. 39.
 „ Marie Graefer, desgl., Anger 30.
 „ Müller, desgl., Görlitzerstr. 23.
 „ Fröhlich, desgl., Kurzefer. 3.

Stadtverordneten-Büreau, Zimmer 13.

Heinrich, Kalkulator, Gursch'sche Straße 4.

Lorenz, Bote, Anger 5.

Stadtälteste.

Lüben, Gärtnereibesitzer, Bergstr. 51.

**Mitglieder-Verzeichnis
 der Stadtverordneten-Versammlung für die Jahre 1900 und 1901.**

Ambrosius, Rentier. 1902. II. 2. Carlstr. 5.	Lichtenberg, Kaufm. 1904. II. 1. gr. Scharn- straße 58.
Bauer, H., Kaufmann, 1906. II. 1. Regierungss- straße 4.	Löwenstein, Justizrat und Notar. 1904. I. Oderstr. 52.
Bester, Kaufmann. 1902. III. 1. Oderstr. 37.	Luckan, G., Kaufm. 1906. II. 2. Leipzigerstr. 6.
Bornig, Rentier. 1906. III. 2. Thielestr. 3.	Martini, Eisenbahnsekretär a. D. 1906. III. 2. Leipzigerstr. 24a.
Brauer, H., Ackerbürger. 1902. I. Kopsmarkt 6.	Mende, P., Kommerzienrat. 1906. I. Linden 3.
Bayer, H., Schlächtermstr. 1906. III. 1. große Scharnstr. 85.	Muth, H., Brauereibes. 1906. II. 2. Carthaus.
Clamann, Kaufmann. 1904. I. Breitestr. 2.	Najork, Kaufm. 1904. I. gr. Scharnstr. 45.
Decker, Fr., Kaufm. 1906. III. 3. Poetensteig 5.	Rey, H., Zimmermstr. 1904. III. 2. Leip- zigerstr. 18b.
Dittmann, Amtmann. 1904. II. 2. Busch- mühlenweg 20.	Roack, Professor, Dr. 1906. II. 3. Halbest. 22.
Fahle, Direktor. 1902. I. Cüstrinerstr. 11.	Rehsfeld, Dr., Sanitätsrat. 1906. I. Fürsten- walderstr. 59.
Fahrenholz, Apothekenbesitzer. 1902. II. 3.	Reinboth, Konditor. 1904. II. 1. Tuch- macherstr. 55/56.
Fuhrmann, H., Maurermstr. 1906. II. 3. Holz- hoffstr. 7.	Schindler, Justizrat und Notar. 1906. I. Wilhelmsplatz 20.
Görig, Rentier. 1904. II. 2. Leipzigerpl. 2.	Schmidt, H., Kaufm. 1902. I. Linden 20.
Göhring, G., Fleischermstr. 1902. III. 1. Oderstr. 39.	Schönchen, Th., Kaufm. 1906. I. Wilhelmspl. 2.
Graf, Bäckermstr. 1904. III. 1. Tuchmacherstr. 18.	Schulz, J., Eigent. 1902. II. 3. Bergstr. 45.
Gutmann, H., Fabrikbesitzer. 1904. I. Kopstr. 1.	Schulze, G. F., Fabrikbes. 1906. III. 3. Kopstr. 2.
Hamann, Fr., Kaufm. 1906. I. Oderstr. 29.	Simon, Rentier. 1906. III. 1. gr. Scharn- straße 56/57.
Jungelaufen, Gärtnereibes. 1902. I. Tzscheksch- now. Oberweg 7.	Sperling, Steinmetzmstr. 1902. III. 3. Ber- linerstr. 24.
Kastner, D., Rentier. 1906. II. 1. Busch- mühlenweg 7.	Spielmann, Apothekenbesitzer. 1902. III. 2. Dresdenerstr. 4.
Kieselich, P., Fabrikbes. 1902. III. 2. Leip- zigerstr. 18.	Sprochhoff, Mühlenbes. 1904. III. 3. Bergstr. 27.
Klöckner, Dr., Rechtsanw. u. Notar. 1904. I. Oderstr. 41.	Steinbock, G., Fabrikbes. 1904. I. Leipzigerstr. 7.
Knefel, Gärtnereibes. 1904. II. 3. Wiesenstr. 7.	Stenzel, Berggolber. 1904. II. 3. Nichtstr. 97.
Krellwitz, Kaufm. 1904. III. 1. Nichtstr. 29.	

Stumpf, D., Zimmermstr. 1906. I. Fürstenwalderstr. 48 g.
 Vogel, Kaufmann. 1902. I. Wilhelmstpl. 20.
 Weidner, H., prakt. Arzt. 1904. III. 2. Leipzigerstr. 16 b.

Welzel, Techniker. 1904. III. 3. Leopoldstr. 5.
 Wendler, Kaufm. 1902. II. 1. Regierungsstr. 5.
 Werlich, Architekt. 1902. II. 2. Hohenzollernstr. 2.
 Wolff, Dr., Rektor. 1902. I. Breitestr. 24.
 Zäpfe, Kaufmann. 1902. II. 1. Jüdenstr. 15.

Bezirksvorsteher und deren Stellvertreter.

- | | |
|--|--|
| <ol style="list-style-type: none"> 1. Stadtbezirk: Kentsch, Kaufmann, Nichtstr. 90, Stellvert. Stenzel, Bergolder, Nichtstr. 97. 2. Stadtbezirk: Dancker, Malermstr., Nichtstr. 85, Stellvert. Graf, Bäckerstr., Tuchmacherstr. 18. 3. Stadtbezirk: Meißner, Kaufmann, Tuchmacherstr. 28 29, Stellvert. Najork, Kaufmann, gr. Scharnstr. 45. 4. Stadtbezirk: Bauer, Kaufmann, Regierungsstraße 4, Stellvert. Ritter, Kaufmann, Regierungsstr. 17/18. 5. Stadtbezirk: Bb. Lang, Kaufmann, Junkerstraße 8, Stellvert. Th. Kochna, Kaufmann, Junkerstr. 1. 6. Stadtbezirk: Schmidt, Kaufmann, Oderstr. 12, Stellvert. Heinze, Kaufmann, Breitestr. 38. 7. Stadtbezirk: Marzahn, Zimmermstr., Fischerstraße 85 86, Stellvert. fehlt 3. Zt. 8. Stadtbezirk: Greiffentoch, Kaufm., Wilhelmstplatz 18, Stellvert. Wiegand, Wagenlackierereibesitzer, Wilhelmstpl. 16. | <ol style="list-style-type: none"> 9. Stadtbezirk: Fiedler, Kaufmann, gr. Müllrojerstraße 73, Stellvert. fehlt 3. Zt. 10. Stadtbezirk: Kint, Rentier, Fürstenwalderstraße 3, Stellvert. Lordain, Maurermstr., Zimmerstr. 2. 11. Stadtbezirk: Butschke, Kaufmann, Berlinerstraße 5, Stellvert. C. Schulze, Weißgerbermstr., Kiebergasse 4. 12. Stadtbezirk: F. Contag, Kaufm., Cüstrinerstraße 44, Stellvert. M. Roack, Kaufmann, Berlinerstr. 17/18. 13. Stadtbezirk: Müller, Kaufmann, Roßmarkt 24, Stellvert. H. Brauer, Ackerbürger, Roßmarkt 6. 14. Stadtbezirk: Greiser, Rentier, Croßenerstraße 12, Stellvert. Gutmann, Fabrikbesitzer, Roßstr. 1. 15. Stadtbezirk: Ady, Lokomotivführer a. D., Tunnelstr. 3, Stellvert. Luckan, Kaufmann, Leipzigerstr. 6. |
|--|--|

Schiedsmänner und deren Stellvertreter.

- | | |
|--|--|
| <ol style="list-style-type: none"> 1. Stadtbezirk: H. Stenzel, Bergolder, Nichtstraße 97, Stellvert. P. Supe, Kaufmann, gr. Scharnstr. 16 17. 2. Stadtbezirk: P. Supe, Kaufmann, gr. Scharnstraße 16 17, Stellvert. H. Stenzel, Bergolder, Nichtstr. 97. 3. Stadtbezirk: G. Menzel, Kaufmann, Schmalzstraße 2, Stellvert. Kint, Rentier, Fürstenwalderstr. 3. 4. Stadtbezirk: C. Dehring, Kaufmann, Bischofstraße 13, Stellvert. Jaenicke, Lokomotivführer a. D., Fischerstr. 31. 5. Stadtbezirk: E. Schulz, Klempnermstr., Oderstraße 38, Stellvert. Lerch, Kaufmann, gr. Scharnstr. 84. 6. Stadtbezirk: Lerch, Kaufmann, gr. Scharnstraße 84, Stellvert. E. Schulz, Klempnermeister, Oderstr. 38. 7. Stadtbezirk: Jaenicke, Lokomotivführer a. D., Fischerstr. 31, Stellvert. C. Dehring, Kaufmann, Bischofstr. 13. | <ol style="list-style-type: none"> 8. Stadtbezirk: B. Coßmann, Kaufmann, Bahnhofstr. 1, Stellvert. Kastner, Rentier, Buschmühlenweg 7. 9. Stadtbezirk: Kastner, Rentier, Buschmühlenweg 7, Stellvert. Coßmann, Kaufmann, Bahnhofstr. 1. 10. Stadtbezirk: Kint, Rentier, Fürstenwalderstraße 3, Stellvert. Menzel, Kaufmann, Schmalzstr. 9. 11. Stadtbezirk: W. Lehmann, Kaufm., Schulstr. 4 5, Stellvert. Such, Gärtnereibesitzer, Bergstr. 16. 12. Stadtbezirk: Such, Gärtnereibesitzer, Bergstraße 16, Stellvert. W. Lehmann, Kaufmann, Schulstr. 4 5. 13. Stadtbezirk: W. Müller, Kaufmann, Roßmarkt 24, Stellvert. Fahrenholz, Apothekenbesitzer Croßenerstr. 1a. 14. Stadtbezirk: Fahrenholz, Apothekenbesitzer, Croßenerstr. 1a, Stellvert. W. Müller, Kaufmann, Roßmarkt 24. |
|--|--|

Waisen- und Armen-Kommissionen.

- | | |
|--|--|
| <ol style="list-style-type: none"> 1. Armen-Kommission: Vorsitzender Kaufmann Rabe, Nichtstr. 20, Armenpfleger Kaufmann Rabe. 2. Armen-Kommission: Vorsitzender Glasermstr. Meyer, Nichtstr. 31, Armenpfleger Glasermeister Meyer. | <ol style="list-style-type: none"> 3. Armen-Kommission: Vorsitzender Handschuhfabrikant Kaue, Jüdenstr. 7, Armenpfleger Uhrmacher Beyer, Nichtstr. 50. 4. Armen-Kommission: Vorsitzender Kaufmann Lichtenberg, gr. Scharnstr. 58, Armenpfleger Kaufmann Lichtenberg. |
|--|--|

- | | |
|---|---|
| <p>5. Armen-Kommission: Vorsitzender Kaufmann Dräsener, Zunkerstr. 1, Armenpfleger Kaufmann Dräsener.</p> <p>6. Armen-Kommission: Vorsitzender Kaufmann Franz Schmidt, gr. Oderstr. 12, Armenpfleger Kaufmann Franz Schmidt.</p> <p>7. Armen-Kommission: Vorsitzender Kaufmann Opfer, Fischerstr. 24/25, Armenpfleger Kaufmann Opfer.</p> <p>8. Armen-Kommission: Vorsitzender Kaufmann Ambrosius, Carlstr. 5, Armenpfleger Kaufmann Ambrosius.</p> <p>9. Armen-Kommission: Vorsitzender Rektor Sanitz, gr. Müllroserstr. 15, Armenpfleger Rektor Sanitz.</p> <p>10. Armen-Kommission: Vorsitzender Rentier Kinde, Fürstenwalderstr. 3, Armenpfleger Rentier Kinde.</p> | <p>11. Armen-Kommission: Vorsitzender Kaufmann Lehmann, Schulstr. 4, Armenpfleger Kaufmann Lehmann.</p> <p>12. Armen-Kommission: Vorsitzender Bergbesitzer Milbach, Bergstr. 44, Armenpfleger Bergbesitzer Milbach.</p> <p>13a. Armen-Kommission: Vorsitzender Kaufmann Rich. Lehmann, Roßmarkt 14, Armenpfleger Kaufmann Lehmann.</p> <p>13b. Armen-Kommission: Vorsitzender Heilgehilfe Mücke, Roßmarkt 11, Armenpfleger Heilgehilfe Mücke.</p> <p>14a. Armen-Kommission: Vorsitzender Kaufmann Wehler, Mittelstr. 22, Armenpfleger Kaufmann Wehler.</p> <p>14b. Armen-Kommission: Vorsitzender Lehrer Poette, Schützenstr. 23, Armenpfleger Lehrer Poette.</p> |
|---|---|

Waisenträte.

- | | |
|--|---|
| <p>1. Kommission: Vergoldermeister Stenzel, Nichtstraße 97.</p> <p>2. Kommission: Kaufm. Krellwitz, Nichtstr. 29.</p> <p>3. Kommission: Kaufm. Menzel, Schmalzstr. 9.</p> <p>4. Kommission: Konditoreibesitzer Kleinboth, Tuchmacherstr. 55/56.</p> <p>5. Kommission: Drechslermstr. Drenwig, kleine Scharrnstr. 12.</p> <p>6. Kommission: Kaufm. Aug. Tiersch, gr. Scharrnstraße 87b.</p> <p>7. Kommission: Lokomotivführer a. D. Jänicke, Fischerstr. 31.</p> <p>8. Kommission: Pfarrer Bollert, Wilhelmspl. 10.</p> | <p>9. Kommission: Kaufm. Lichtenfeld, gr. Müllroserstr. 62.</p> <p>10. Kommission: Steinmehmstr. Schulze, Fürstenwalderstr. 53.</p> <p>11. Kommission: Weißgerbermstr. Herm. Schulz, Riebergasse 4.</p> <p>12. Kommission: Kaufman Contag, Cüstrinerstraße 44.</p> <p>13a. Kommission: Fabrikant Apelt, Holzhofstr. 1.</p> <p>13b. Kommission: Fabrikant Apelt, Holzhofstr. 1.</p> <p>14a. Kommission: Lehrer Schmidt, gr. Fruchtstr. 1.</p> <p>14b. Kommission: Rentier Lindemann, Croßenerstraße 26a.</p> |
|--|---|

Armenärzte.

Dr. Hartung, gr. Oderstr. 13.
 Dr. Georg Schulz, gr. Oderstr. 29.
 Dr. Kunze, gr. Scharrnstr. 16/17.

Dr. Nicolou, gr. Oderstr. 12.
 Sanitätsrat Dr. Aufrecht, Linden 17.
 Augenarzt Dr. Schulze, Wilhelmsplatz 24.

Einteilung der Stadt in 5 Arztbezirke.

1. Bezirk.

Arzt: Dr. Kunze, gr. Scharrnstr. 16/17.
 Zebuser Vorstadt. Jakobistraße.
 Außerdem noch: Breitestraße.
 Zeb. Mauerstr. Nichtstr. 1—20 und
 Collegienstr. 87—104.
 gr. Scharrnstr. 1—15 gr. Oderstr. 1—6 und
 und 86—91. 55—68.
 Badergasse.

2. Bezirk.

Arzt: Dr. Hartung, Oderstr. 13.
 Rosenstraße. Spornmadergasse.
 Tuchmacherstraße. Promenadengasse.
 Gr. Scharrnstr. 16—85. Schmiedegasse.
 Kl. Oderstraße. Schmalzstraße.
 Nichtstr. 21—86. Regierungsstraße.

Jüdenstraße. Holzmarkt.
 Kasernenstraße. Gr. Oderstr. 7—54.
 Oberkirchplatz. Forststraße.
 Bischofstraße. Kl. Scharrnstraße.
 Brückthorstraße. Hanewald.
 Bachhof. Lohhof.
 Marktplatz. Priesterstraße.
 Zunkerstraße.

3. Bezirk.

Arzt: Dr. G. Schulz, gr. Oderstr. 29.
 Logenstraße. Buschmühlenweg.
 Wilhelmsplatz. Linden.
 Gubener Mauerstraße. Halbestadt.
 Fischerstraße. Kaiserstraße.
 Bachgasse. Gartenstraße.
 Gubenerstraße. Anger.

Kellenspring.
Lehmgaſſe.
Steingaffe.
Humboldtplat.
Park.

Carthaus.
Carthausbad u. Cart-
hausplat.
Uferſtraße.

Kl. Müllroſerſtraße.
Tſcheſchn. Oberweg.
Nuhnen.
Lichtenbergerſtraße.
Fürſtenwalderſtraße.
Zimmerſtraße.
Leſſingſtraße.
Sophienſtraße.
Grüner Weg.
Taubenſtraße.
Louiſenſtraße.

Stiftsplatz.
Theaterſtraße.
Marienſtraße.
Hohenzollernſtraße.
Gurſch'sche Straße.
Thiſleſtraße.
Huttenſtraße.
Ebertusſtraße.
Luckauerſtraße.
Gelbe Preſſe.

4. Bezirk.

Arzt: Dr. Aufrecht, Sanitätsrat, Linden 17.
Ferdinandſtraße. Leipzigerſtraße.
Bahnhofſſtraße. Bereſinchen.
Tunnelſtraße. Beeskowerſtraße.
Görlitzerſtraße. Brieſenerſtraße.
Cottbuſerſtraße. Dresdenerſtraße.
Peiſerſtraße. Leipzigerplatz.
Carlſtraße. Gr. Müllroſerſtraße.

5. Bezirk.
Arzt: Dr. Nicolou, Oderſtr. 12.
Dammvorſtadt.

Bezirks-Hebammen.

Für die innere Stadt Frau Green, Tuchmacher-
ſtraße Nr. 26.
" " Gubener Vorſtadt Frau Roack, Kellen-
ſpring Nr. 9/10.

Für die Damm-Vorſtadt Frau Walter, Koſ-
ſtraße Nr. 11.
" " Lebuſer Vorſtadt Frau Menſchner, Nicht-
ſtraße Nr. 28.

Waiſenhäuser.

Lutheriſches Waiſenhaus, Park 6.7.

Bieder, Inſpektor und Rektor, in der Anſtalt.
Köckert, Waiſenwater u. Lehrer, deſgl.
Futterlieb, 2. Erzieher u. Lehrer deſgl.

Frau Luboſch, Waiſenmutter, in der Anſtalt.
Feldner, Hausdiener, deſgl.

Gurſch'sches Geſtift, Stiftsplatz 6.

Bohland, Inſpektor und Rektor, in der Anſtalt.
Geraſch, 1. Erzieher u. Lehrer, deſgl.
Henſchel, 2. Erzieher u. Lehrer, deſgl.
Fiedler, 3. Erzieher u. Lehrer, deſgl.

Fräulein Rogge, 1. Erzieherin, in der Anſtalt.
Walter, Hauswater, deſgl.
Frau Walter, 2. Erzieherin, deſgl.
Löchert, Hausmeiſter, deſgl.

St. Marienſtift, Marienſtr. 3.

Katholiſches Waiſenhaus und Kommunikantenanſtalt für Knaben und Mädchen.
Vorſteher: Pfarrer Schramm. | Lehrerin: Fräulein Leuchſenring.

Beamte der Hoſpital-Verwaltung.

Vorſitzender des Hoſpital-Vorſtands: Stadtrat Matton, Fürſtenwalderſtr. 55.
Inſpektor der Hoſpitäler: Gelbke, Magiſtrats-Sekretär, Lindenſtr. 1.

Städtiſches Krankenhaus, Oderſtraße 68.

Sanitätsrat Dr. Rehfeld (äußere Station),
Fürſtenwalderſtr. 59.
Dr. Glaſer (innere Station), gr. Scharnſtr. 21.
Augenarzt Dr. Schulze, Wilhelmsplatz 24.
Aſſiſtenzarzt Dr. Schwabach, in der Anſtalt.

Aſſiſtenzarzt Dr. Gorſki, in der Anſtalt.
Büreau-Aſſiſtent Mittelſtadt, gr. Scharnſtr. 4.
Oberin Friederike Böhniſch und 10 Pflege-
ſchweftern in der Anſtalt.
Pfarrer Bachmann, Oderſtr. 33.

Siechen-Anſtalt.

Büreau-Aſſiſtent Mittelſtadt, gr. Scharnſtr. 4.
Oberin Friederike Böhniſch, in der Anſtalt.

Pflegeſchwefter Bertha Starke, in der Anſtalt.
Pfarrer Bachmann, Oderſtr. 33.

Kirchhofs-Verwaltung.

Alter Kirchhof: Fürstenwalderstr. 12/13.

Neuer Kirchhof: Leipzigerstr. 22.

Enge, Kirchhofs = Inspektor, Fürstenwalder- straße 12/13.	Ehrlich, Kirchhofs-Aufseher, Fürstenwalderstr. 13. Spitk, desgl., Leipzigerstr. 20a.
---	---

Damm-Kirchhof (liegt im Kreise West-Sternberg).

Buhlmann, Kirchhofs-Aufseher.

Polizei-Verwaltung.**Chef:** Dr. Adolph, Oberbürgermeister, Ebertstr. 3.**Vertreter:** Franz, Bürgermeister, Bahnhofstr. 5a.**Bau-Polizei, Zimmer 22.**

Morgenschweis, Stadtbauinspektor, Fürstenwalderstr. 47c.

Wohlfahrts-Polizei, Zimmer 24.

Morgenbesser, Polizei-Assessor, Gubenerstr. 21b.

Kriminal-Polizei, Zimmer 21.

Krause, Polizei-Inspektor, Berlinerstr. 1.

Secretariat, Paß- u. Transport-Expedition, Zimmer 37.Matschoß, Polizei-Sekretär, Beeskowerstr. 5.
Scherff, Bureau-Assistent, Roßmarkt 2.

Mathiske, Bureau-Assistent, Stiftsplatz 11.

Büreau für Ausstellung, Umtausch und Erneuerung von Quittungskarten für Invalideitäts- und Altersversicherung, Ausstellung von Fahrradkarten, Unfallsachen.

Zimmer 38.

Mayer, Bureau-Assistent, Kurzestr. 3.

Büreau für die Bearbeitung der Fund- und Wandergewerbefachen, Ausstellung der Arbeitsbücher, Meldestelle für das von auswärts in den Gemeindebezirk ein-, oder durch denselben durchgeführte Bier, behufs Besteuerung.

Zimmer 18.

Großheide, Bureau-Assistent, Riehtstr. 77.

Neubauer, Polizei-Sergeant, kl. Oderstr. 9.

Journal u. Registratur, Zimmer 3.

Lemme, Polizei-Registrator, Blumenstr. 16.

Haertel, Bureau-Assistent, Kellenspring 8.

Einwohner-Melde-Amt, Zimmer 14.

(Vorsteherstelle frei).

Niedel, Bureau-Assistent, Croßenerstr. 25a.

Polizei-Verwaltungs-Kasse u. Sportel-Rezeptur befindet sich im Rammerei-Kassenlokale,
Zimmer 1.**Kanzlei.**

Rahnfeldt, Kanzlei = Diätar, Junkerstr. 4.

Päfelar, desgl. Kellenspring 9/10.

Boten-Amt.

Streiter, Polizeibote, Louisenstr. 4.

Exekutiv-Personal.

Krause, Polizei=Inspektor, Berlinerstr. 1.	15 Zahnke, Polizei=Serjeant, Gubenerstr. 23b.
Köhr, Polizei=Kommissar, gr. Oderstr. 46.	16 Schottstädt, desgl., gr. Müllrojerstr. 23c.
Palm, desgl., Thilestr. 8.	17 Schmidt, desgl., Berlinerstr. 14.
Großheide, desgl., Fischerstr. 7 8.	18 Wernicke, desgl., Jakobstr. 4.
Laubisch, desgl., Berlinerstr. 52.	19 Lange, desgl., gr. Cüstrinerstr. 33c.
Fröhlich, Polizei=Meister, Kurzestr. 3.	20 Neubauer, desgl., fl. Oderstr. 9.
Hünge, desgl., Leipzigerplatz 1b.	21 Grimm, desgl., Holzhoffstr. 34.
Meyer, desgl. Neuer Markt 11.	22 Fröhlich, desgl., Hohenzollernstr. 3.
Zegenhagen, desgl., Fischerstr. 7 8.	23 Weißke, desgl., Bergstr. 18.
6 Kleinmichel, Polizei=Serjeant, gr. Scharnstr. 32.	24 Koch, desgl., Theaterstr. 6.
7 Falkenberg, desgl., Leipzigerstr. 27.	26 Nimmemann, desgl., Tunnelstr. 6.
8 Lehmann, desgl., Leipzigerstr. 19e.	27 Poplawsky, desgl., Schulstr. 9.
9 Quaschnig, desgl., gr. Müllrojerstr. 2.	28 Künkel, desgl., Fürstenwalderstr. 15.
10 Hildebrand, desgl., Mittelstr. 21.	29 Wdowinski, desgl., Karlstr. 32.
11 Boldt, desgl., Tunnelstr. 13.	32 Danfer, desgl., Oderstr. 36.
12 Schulz, desgl., Breitestr. 12/13.	33 Bergemann, desgl., Sophienstr. 16.
13 Gießmann, desgl., Dresdenerstr. 20.	36 Buchholz, Hilfsbeamter, Ziegelstr. 11.
14 Jurk, desgl., Fürstenwalderstr. 10.	39 Krüger, desgl., Carlstr. 21c.

Die lfd. Nummern bedeuten die Nummern der Polizei=Serjeanten.

Polizei=Arresthaus, an der Oder.

Schottstädt, Arresthaus=Aufscher, Oderstr. 66, Front nach der Oder.

Nachtwächter.

1 Thieme, Leipzigerplatz 2.	8 Werner, Fischerstr. 47.	16 Strauß, Hofmarkt 11.
2 Radecke, Fürstenwalderstraße 49c.	9 Kolbe, Berlinerstr. 37.	17 Döge, Lebuser Mauerstr. 5.
3 Müller, Fürstenwalderstr. 11.	10 Richling, Blumenstr. 9b.	18 Tausch, Regierungsstr. 15.
4 Schüb, gr. Scharnstr. 75.	11 Engel, gr. Scharnstr. 91.	19 Schwäbisch, Bachgasse 2.
5 Pätzold, Gubenerstr. 23a.	12 Ring, Neuer Markt 5c.	20 Bethke, Collegienstr. 16 17.
6 Fischer II, Mittelstr. 22.	13 Jest, gr. Scharnstr. 91.	21 Fischer I, Thilestr. 5.
7 Jost, Hofmarkt 10.	14 Wabersky, gr. Fruchtstr. 8b.	22 Arndt, Verefinchen 8.
	15 Pietack, Nichtstr. 29.	23 Krining, Sophienstr. 12.

Die lfd. Nummern bedeuten die Nummern der Reviere.

Sanitäts-Kommission.

Dr. Adolph, Oberbürgermeister, Ebertusstr. 3, Vorsitzender.
 Dr. Rehfeld, prakt. Arzt, Fürstenwalderstr. 60.
 Fahrenholz, Apotheker, Croßenerstr. 1a.
 Weidner, prakt. Arzt, Leipzigerstr. 16b.
 Dr. Glaser, prakt. Arzt, gr. Scharnstr. 21.

Amts-Anwalt.

Morgenbesser, Polizei=Assessor, Gubenerstr. 21b.
 Vertreter: Pfeiffer, Magistrats = Ober = Sekretär, Friedrichstr. 1.

Kirchen.**Superintendent:** Köhricht, Regierungsstr. 27.**St. Marien.**

Sydow, Oberpfarrer, Regierungsstr. 28.
 Köhricht, Superintendent, Regierungsstr. 27.
 Blumenthal, Agl. Musikdirektor, Kantor, Ferdinand-
 straÙe 6.
 Zingel, Organist, gr. Scharnstr. 74.
 Eichberg, Küster, Oberkirchplatz 6.
 Iffländer, Kirchendiener, Berlinerstr. 16 III.

Mitglieder des Gemeindefirchensrats: Ober-
 pfarrer Sydow, Superintendent Köhricht, Stadt-
 rat a. D. Lauer, Kaufmann Schaffran, Direktor
 Wiedlow, Kanzleirat Schulz, Stadtrat Matton,
 Ober-Postdirektor Schwieger, Landgerichtsrat von
 der Lage.

Mitglieder der Gemeindevertretung: Kauf-
 mann Tschachmann, Kaufmann Dehring, Kauf-
 mann Lichtenberg, Kaufmann Tiebel, Kaufmann
 Ritter, Fabrikbesitzer Rüdiger, Drechslermeister
 Drenwig, Uhrmacher Simon, Kaufmann Menzel,
 Kaufm. Ph. Lang, Kaufm. Nowka, Fabrikbesitzer
 Vogel, Coiffeur Zimmermann, Lehrer Kurzmann,
 Kaufmann Bauer, Musikalienhändler Bratfisch,
 Regierungsrat v. Stoeßel.

St. Nikolai.

Triebel, Pfarrer, Collegienstr. 9.
 Wohlfarth, Pfarrer, Collegienstr. 8.
 Zingel, Organist, gr. Scharnstr. 74.
 Meilicke, Küster, Oderstr. 2.

Mitglieder des Gemeindefirchensrats: Bürger-
 meister Frank, Kaufmann Juwig, Justizrat
 Löwenstein, Gymnasialvorschullehrer a. D. Naue,
 Kaufmann Renzsch, Apothekenbesitzer Fahrenholz,
 Fabrikbesitzer Hartung, Kaufmann Lindemann,
 Kaufmann Müller, Rentier E. F. Schulze.

Mitglieder der Gemeindevertretung: Lehrer
 Baldow, Schuhmachermstr. Hering, Rent. Nielow.
 Kaufmann Ebel, Hauptlehrer Pfeiffer, Kaufmann
 Piersch, Städtältester Kühn-Schumann, Kaufmann
 Laumann, Rentier Müller, Kaufmann Padel,
 Schornsteinfegermstr. Siegert, Kupferschmiedemstr.
 Schulz, Fabrikbesitzer Walter, Brunnenbaumeister
 Wernicke, Rektor Dr. Wolff, Klempnermeister
 Eichler, Rentier König, Cigarrenfabrikant Kothe,
 Eigentümer Kubal, Ackerbürger Löbbecke, Haupt-
 lehrer a. D. Mann, Barbier Mücke, Magistrats-
 Obersekretär Pfeiffer, Lehrer Poetke, Ackerbürger
 Rettig, Gärtnereibesitzer Schlomka, Laktierermeister
 Steinicke, Stellmachermeister Steinicke, Acker-
 bürger Wasewik.

St. Gertraud.

Bollert, Pfarrer, Wilhelmsplatz 20.
 Behrend, Pfarrer, Linden 22/23. Sprechst. 9—10.
 Mattern, Kantor u. Organist, Bahnhofstr. 15f.
 Gennrich, Küster, Fischerstr. 81.
 Goebel, Kirchendiener, Linden 5.

Mitglieder des Gemeindefirchensrats: die
 beiden Geistlichen, Hoforgelbaumeister Sauer,
 Fabrikbesitzer Koch, Rektor Bieder, Kaufmann
 Rob. Schmidt, Oberbürgermeister Dr. Adolph,
 Fabrikbesitzer Stadtrat Herrn. Noack, Gymnasial,
 Direktor Dr. Kethwisch, Kaufmann Rossow-
 Landgerichtsdirektor Voigt.

Mitglieder der Gemeindevertretung: Rentant
 Wiese, Gymnasial-Vorschullehrer Richter, Werk-
 meister Schneider, Rentier Bornik, Lokomotiv-
 führer Riedel, Fabrikbesitzer Schenk, Ober-Tele-
 graphenassistent Thomas, Zimmermeister Marzahn,
 Kaufmann Greiffentoch, Gärtnereibesitzer Jung-
 clausen, Schlossermeister Valker, Lokomotiv-
 führer a. D. Jaenick, Apothekenbesitzer Spiel-
 mann, Fabrikbesitzer Neuber, Kaufm. Ambrosius,
 Kaufmann Lucan, Fabrikbesitzer Altrichter, Arzt
 Weidner, Professor Dr. Ludwig, Regierungsrat
 Andresen, Fabrikbesitzer Steinbock, Apotheker
 Wahrburg, Werkmeister Schaelicke, Kaufmann
 Dpfer, Kaufmann Klingebell, Bauingenieur Stanke.

St. Georg.

Andriessen, Pfarrer, Berlinerstr. 47.
 Jänich, Kantor, Bergstr. 64.
 Klämbt, Organist, Breitestr. 37.
 Sprecher, Lehrer, Küster, Bergstr. 64.
 Kirchendiener: Budoch, Berlinerstr. 38.

Mitglieder des Gemeindefirchensrats: der
 Geistliche, Städtältester Lüben, Oberlehrer Dr.
 Schwebisch, Kommerzienrat Steinbock, General-
 direktor Fahlke, Handelsgärtner Such, Stadtfors-
 rat Wilski.

Mitglieder der Gemeindevertretung: Kauf-
 mann Knoll, Handelsmann Streiter, Gelbgießer-
 meister Schulz, Kaufmann Lehmann, Mühlenbes.
 Spröckhoff, Rentier Mielenz, Rentier Maydorf,
 Rentier Dobberke, Tischlermstr. Brettner, Klempner-
 meister Eisenach, Bergbesitzer Milbach, Berg-
 besitzer Valker, Bergbesitzer Schulz, Handelsgärtner
 Scheffler, Steinsegermeister Sperling, Eigentümer
 Engel, Kaufmann Feldt.

Garnison-Kirche.

Schlegel, Divisionspfarrer, Hohenzollernstr. 6.
 Bojanus, Organist, gr. Oderstr. 5.
 Mennecke, Divisionsküster, Oderstr. 56.

Kapelle der Lutherstiftung.

Lindner, Pastor, Bahnhofstr. 25.
 Valentin, Organist, Sonnenburgerstr. 60.
 Vorsitzender des Vorstandes: von Puttkamer,
 Regierungspräsident.

Evangelisch-Reformierte Kirche.

1. Gemeindefirchensrat.
 Meinte, E., Regierungs- u. Schulrat, Vorsitzender
 und erster Pfarrer, Halbestadt 10.

Bachmann, P., Pfarrer, Oderstr. 33.
 Franke, C., Stellvert. Vorsitzender und Pfarrer,
 Fürstewalderstr. 59.
 Baudouin, A., Geh. Regierungsrat, Linden 28.
 Meyer, M., Stadtrat, Bahnhofstr. 18.
 v. Schroetter, W., Ober-Regierungsrat, Anger 3.
 Wigelius, W., Professor Dr., Gubenerstr. 29.
 Heße, C., Baurat, Sophienstr. 1a.
 Merker, A., Rentier, Stiftsplatz 1.

2. Gemeinde = Vertretung.

Arndt, A., Professor Dr., Bahnhofstr. 21.
 Bötticher, A., Amtsgerichtsrat, Lessingstr. 15.
 Fischer, A., Fischlerstr., Berlinerstr. 16.
 Gutmann, A., Fabrikbesitzer, Kossstr. 1.
 von Wolff, A., Oberst a. D., Hohenzollernstr. 3.
 Breitschke, W., Rentier, Fürstewalderstr. 49a.
 Breitschke, G., Rentier, Breitestr. 23c.
 Zahne, F., Postsekretär a. D., Theaterstr. 5.
 v. d. Knejebeck, B., Amtsgerichtsrat, Oderstr. 52.
 Müller, C., Oberamtmann, Anger 13.
 Martinius, P., Regierungsrat, Halbestadt 17.
 Meißner, S., Buchbinderstr., Kl. Oderstr. 2.
 Nöhler, A., Rentier, Thielestr. 7.
 Schmiedicke, G., Reg. = Sekret., Bahnhofstr. 22.
 Schneider, C., Ritterschafts = Rendant a. D.,
 Fürstewalderstr. 55.,
 Sonntag, M., Professor, Bahnhofstr. 3.
 Bollmann, C., Restaurateur, gr. Scharnstr. 53.
 Zeuschner, S., Lehrer u. Organist, Theaterstr. 6.

3. Sonstige Kirchenbeamte.

Zua, W., Lehrer, Kantor, Leipzigerstr. 24.
 Zeuschner, S., Lehrer, Organist, Theaterstr. 6.
 Schüler, S., Küster, Oderstr. 3.

Katholische Kirche zum hl. Kreuz und Rosenfranzkönigin.

Schramm, Pfarrer, Marienstr. 3.
 Scholz, Erster Kaplan, Marienstr. 3.
 Janitzek, Kaplan, Marienstr. 3.
 Lavadowsky, Küster, Marienstr. 3.
 Pomorski, Kirchendiener, Marienstr. 3.
 Dierich, Chorvektor und Organist, Theaterstr. 5.
 Kirchenvorstand: Pfarrer Schramm, Vor-
 sitzender; Dr. Oberstadt, stellvertretender Vor-

sitzender; Betriebs = Sekretär a. D. Senft, Rentier
 Mierswa, Rentier Gorzycynski, Färbermeister
 Hauck, Schneidermeister Sonnet, Kaufmann
 Strauß, Ober-Postassistent Raczet, Amtsgerichts-
 rat v. Garnier, Regierungsvertreter.

Kapelle der altlutherischen Gemeinde, Thielestraße 4.

Burgdorf, Albert, Prediger, Fürstewalde a. Spree.
 Haimmüller, Hilfsprediger, Fürstewalde a. Spree.
 Gemeindevertretung: Fätsche, Karl, Vorsteher,
 Maurermeister, Sophienstraße 10c. Weiland,
 Julius, Werkführer, Thielestraße 3. Enge, Gottlieb,
 Kassenverwalter, Kirchhofsinspektor.

Kapelle der apostolischen Gemeinde, Bahnhofstraße 15a.

König, Robert, Vorsteher, Bahnhofstr. 15a.

Synagogen-Gemeinde. Gemeinde = Vorstand.

Adolph Levin, Vorsitzender, Halbestadt 1.
 Jacobi, Rechtsanwalt, Park 2, Bureau Junker-
 straße 22.
 Felix Mende, Bahnhofstr. 1.

Repräsentanten = Kollegium.

Louis Simon, Vorsitzender, Wilhelmsplatz 14.
 Max Alexander, Fürstewalderstr. 59.
 Benno Boshwitz, Nichtstr. 89.
 Hugo Berg, Bischoffstr. 19.
 V. Broh, Breitestr. 30.
 Joseph Henschel, Markt 1.
 Hermann Herzberg, Junkerstr. 24.
 Dr. Lewy, Brückthorstr. 1.
 Ph. Philipp, Jüdenstr. 17.
 Louis Raphael, Oderstr. 51.
 C. Sallu, Jüdenstr. 11.
 Albert Schlesinger, gr. Scharnstr. 22.

Gemeinde = Beamte.

Dr. Hochfeld, Rabbiner, Wilhelmsplatz 20.
 Abraham, erster Kantor, gr. Scharnstr. 84.
 Zweiter Kantor vacant.
 Danziger, Synagogendiener, Tuchmacherstr. 59.

Schulen.

Königliches Friedrichs-Gymnasium, Gubenerstr. 13.

Direktor: Kethwisch, C., Dr., Professor, Gubenerstr. 13.

Sprechstunden: Wochentags, Sommer 11—12, Winter 12—1 im Amtszimmer.

du Mesnil, A., Dr., Professor, Bahnhofstr. 29.
 Wigelius, W., Dr., Professor, Gubenerstr. 29.
 Arndt, A., Dr., Professor, Bahnhofstr. 21.
 Sonntag, M., Professor, Bahnhofstr. 3.

Detto, A., Professor, Thielestraße 5.
 Andoher, D., Dr., Professor, Croßenerstr. 1a.
 Siebert, Th., Dr., Professor, Linden 25.
 Wernecke, S., Professor, Ferdinandstr. 9.

- Harnacker, D., Dr., Professor, Bahnhofstr. 16.
 Kobley, G., Professor, gr. Scharrnstr. 16/17.
 Herstowski, F., Dr., Professor, Croßenerstr. 1a.
 Bachmann, D., Dr., Professor, Stiftsplatz 10.
 Siltmann, Ph., Professor, Zimmerstr. 3.
 Mertens, F., Oberlehrer, Fürstenwalderstr. 5.
 Ludwig, Ph., Oberlehrer, Buschmühlenweg 8.
 Brand, A., Dr., Oberlehrer, Gurschstraße 1.
 Nauß, M., Dr., Oberlehrer, Ferdinandstr. 7.
 Friedrich, W., Oberlehrer, Leipzigerstraße 17 c.
 Rudolph, Th., Dr., Wissenschaftlicher Hilfs-
 lehrer, Thilestr. 2.
 Nobiling, F. Dr., Probekandidat, Kellenspring 11.
 Fröblich, M., Dr., Mitglied des Gymnasial-
 seminars, Anger 33.
 Grosch, R., Dr. desgl., Kellenspring 1/2.
 Matheß, P. desgl., gr. Scharrnstraße 46.
 Rothstein, G., Dr., Mitglied des Gymnasial-
 seminars, Ferdinandstraße 6.
 Simon, B., Dr. desgl., Nichtstraße 30.
 Schramm, L., Kathol. Religionslehrer, Pfarrer,
 Kathol. Pfarrhaus, Marienstr. 3.
 Heilmann, M., Zeichen- u. Gesanglehrer, Maler,
 Bahnhofstraße 15.
 Richter, R., Gymnas.-Elementarlehrer u. Rendant
 der Gymnasial-Kasse, Linden 22/23.
 Noack, W., Vorschullehrer u. Unterdirigent der
 Vorschule, Park 4.
 Hoffmann, G., Vorschul- und Gesanglehrer,
 Görlitzerstr. 18.
 Schirmer, R., Vorschul- u. Turnlehrer, Görlitzer-
 straße 13.
 Flohr, G., Schuldiener, Gubenerstr. 13, im
 Gymnasium.

Königliche Baugewerkschule, Kaiserstraße 3.

Kommiff. Direktor: Prof. Wolf, Kaiserstraße 3.

Sprechstunden: Wochentags 9—11 Uhr im Amtszimmer.

- Ritter v. Schlachta, Professor, Bahnhofstr. 23/24.
 Girndt, Professor, Louisenstraße 6.
 Schau, Oberlehrer, Ferdinandstr. 6.
 Claus, Dr. phil. Oberlehrer, Fürstenwalder-
 straße 60.
 Michel, Oberlehrer, Bahnhofstraße 25.
 Franz, Oberlehrer, Fürstenwalderstraße 48 f.
 Wagner, Baugewerkschullehrer, Leipzigerstr. 17 d.
 Spitta, Baugewerkschullehrer, Bergstraße 52 c.
 Mensing, Baugewerkschullehrer, Huttenstraße 1.
 Ehring, Baugewerkschullehrer, Sophienstraße 3 b.
 Petersen, Architekt, Sophienstraße 10c.
 Stumpf, Architekt, Sophienstraße 10 d.
 Granika, Regierungs-Bauführer, Anger 26.
 Schliemann, Regierungs-Bauführer, Fürsten-
 walderstraße 20.
 Kliner, Regierungs-Bauführer, Theaterstraße 1.
 Doerich, Architekt, Oderstraße 47.
 Janz, Architekt, Berlinerstraße 11.
 Schäfer, Dr. med., Kgl. Kreisphysikus, Schul-
 arzt, Bahnhofstr. 28.
 Bräuer, Reg.-Präsidial-Sekretär, Kassenrendant,
 Ferdinandstraße 6. Kassenlokal: Regierungs-
 gebäude I. Stock, Zimmer No. 34.
 FINDER, Reg.-Kanzlei-Inspektor a. D., Sekretär,
 Gurschstraße 7.
 Elster, Schuldiener, Kaiserstraße 3.
 Köstel, Heizer, Kaiserstraße 3.

Garnison- (Leopold-) Schule, Kasernenstr. 7.

Kuratorium:

- v. Falkenhayn, Oberst z. D. und Bezirkskom-
 mandeur, Fürstenwalderstr. 54.
 Reuser, Kriegsgerichtsrat, Junkerstraße 5/6.
 Schlegel, Divisionspfarrer, Hohenzollernstr. 6.
 Müller, Garnisonsschullehrer und Rendant, Gar-
 nisonsschule, Kasernenstr. Nr. 7.
 Eichhorst, Marie, Handarbeitslehrerin, Berliner-
 straße 45.

Städtische Schulen.

a) Unter der oberen Leitung des Kgl. Provinzial-Schulkollegiums in Berlin.

1. Realgymnasium. Nichtstraße 4—6.

Direktor: Noack, Dr., Prof., Halbestadt 22. Sprechstunden 11—12 im Schulhause.

- Mann, Dr., Prof., Direktor, Theaterstr. 3.
 Schulze, Prof., Berlinerstr. 41.
 Gurnit, Dr., Prof., Berlinerstr. 41.
 Ehler, Prof., Fürstenwalderstr. 5.
 Reiser, Oberlehrer, Berlinerstr. 13.
 Schwebisch, Dr., desgl., Berlinerstr. 31/32.
 Koedel, Dr., desgl., Sophienstr. 2a.
 Sternberg, Dr., desgl., Sophienstr. 3b.
 Balkenholl, desgl., Fürstenwalderstr. 54 b.
 Blankenburg, desgl., Gubenerstr. 40.
 Baldow, Dr., Oberlehrer, Stiftsplatz 2.
 Nickel, Dr., desgl., Nichtstr. 48.
 Felgentreff, desgl., Sophienstr. 2 a.
 Kubo, Dr., desgl., Stiftsplatz 3.
 Kruse, Dr. desgl.
 Graeger, wissenschaftl. Hilfslehrer, Marienstr. 1.
 Nicolaus, desgl., Nichtstr. 16.
 Mühle, Zeichenlehrer, Nichtstr. 6.
 Baldow, Lehrer am Realgymnasium, Nicht-
 straße 4.

Blumenthal, Königl. Musikdirektor, Gesanglehrer,
Bahnhofstr. 15 f.
Salzmann, Turnlehrer, Bergstr. 53.^f
Dietrich, Vorschullehrer, gr. Oderstr. 52.

Pfuhl, Vorschullehrer, gr. Oderstr. 55.
Seilkopf, desgl., Linden 11.
Schulze, Schuldiener, Richtstr. 5.

b) Unter der oberen Leitung der Schuldeputation.

2. Bürgerschule (Mittelschule). Breitestr. 24.

Revisor: Rektor Dr. Wolff.

Wolff, Carl, Dr. phil., Rektor, Breitestr. 24.
Thiele, Rudolf, Konrektor, Gursch'sche Straße 5.
Paul, Richard, Mittelschullehrer, Görlitzerstr. 26.
Dochler, Ferdinand, desgl., gr. Scharnstr. 44.
Klöhn, Christian, desgl., Gubenerstr. 33.
Klittke, Max, desgl., Gursch'sche Straße 5.
Nicolaus, Bruno, desgl., Bahnhofstr. 15 d.
Hamster, Heinrich, desgl., Leipzigerstr. 10.
Blage, Felix, desgl., Fürstenwalderstr. 48 g.
Höpfner, Robert, desgl., Berlinerstr. 6.
Werkmeister, Wilhelm, desgl., Stiftsplatz 1.
Haake, Friedrich, desgl., gr. Oderstr. 20.
Fleck, Albert, desgl., Bergstr. 67.

Gericke, Karl, Lehrer, gr. Scharnstr. 23.
Hering, Heinrich, desgl., Louisenstr. 5.
Schenker, Bernh., desgl., Karlstr. 21.
Hoffmann, Paul, desgl., Grüner Weg 14.
Jänich, Wilhelm, desgl., Bergstr. 64.
Gieske, Hermann, desgl., Richtstr. 81.
Valentin, Emil, desgl., Berlinerstr. 34.
Lehmann, August, desgl., Kurzestr. 3.
Fiedler, Paul, desgl., gr. Scharnstr. 18.
Bünger, Johannes, desgl., gr. Scharnstr. 18.
Salzmann, Walter, Turnlehrer, Bergstr. 53.
Jacob, Ernst, Zeichen- u. Turnlehrer, Holzhoffstr. 36.
Herzberg, Wilhelm, Schuldiener, Breitestr. 24.

3. Augustaschule und Lehrerinnen-Seminar, Theaterstr. 11.

Revisor: Direktor Dr. Hoffbauer.

Hoffbauer, Dr., Direktor, Fürstenwalderstr. 54 a.
Haeniche, Dr., Oberlehrer, Fürstenwalderstr. 48 d.
Ritschke, desgl., Stiftsplatz 5.
Dresler, desgl., Stiftsplatz 9.
Martens, Dr., wissenschaftl. Lehrer, Linden 21.
Fels, Mittelschullehrer, Zimmerstr. 3.
Heinze, desgl., Grüner Weg 14.
Lindner, Prediger, Hilfslehrer, Bahnhofstr. 25.
Sydow, Oberpfarrer, Hilfslehrer, Regierungsstr. 28.
Bieder, Rektor, Leiter der Seminarübungsschule,
Park 6.7.
Blumenthal, Königlicher Musikdirektor Gesanglehrer,
Ferdinandstraße 6.
Witger, Fräulein, Oberlehrerin, Fürstenwalderstr.
straße 58.

Kühn, Fräulein, Oberlehrerin, Halbestadt 16.
Hubert, Fräulein, Lehrerin, Fürstenwalderstr. 3.
Mann, Fräulein, desgl., Theaterstr. 3.
Hänfel, Fräulein, desgl., Linden 8.
Wiebecke, Fräulein, desgl., Croffenerstr. 7.
Wilhelmi, Fräulein, desgl., Bahnhofstr. 15 e.
Grasso, Fräulein, desgl., Gubenerstr. 5.
Haberland, Fräulein, desgl., Gubenerstr. 41.
Noack, Fräulein, desgl., Anger 33.
Uttech, Fräulein, Turnlehrerin, Wilhelmsplatz 2.
Hackauf, Zeichenlehrerin, Magazinplatz 2.
Hesse, Fräulein, Handarbeitslehrerin, gr. Scharnstr. 78.
Helferich, Fräulein, desgl., Anger 23.
Bellack, Frau, Schuldienerin, Theaterstr. 11.
Hoffert, Eleonore, desgl., Theaterstr. 9.

4. Viktoriaschule. Forststraße 6.

Revisor: Rektor Lohoff.

Lohoff, Rektor, Forststraße 6.
Winning, Karl, Mittelschullehrer, gr. Scharnstr. 86.
Handloife, Otto, desgl., Leipzigerstr. 17 b.
Herzberg, Karl, desgl., Junkerstr. 19.
Schmidt, Richard, desgl., gr. Fruchtstr. 1.
Lange, Karl, desgl., Ziegelstr. 30.
Kühn, Elisabeth, desgl., Halbestadt 16.
Harber, Marie, Lehrerin, Fürstenwalderstr. 4.
Fischer, Paula, desgl., Kellenspring 1.
Stubenrauch, Theodore, Lehrerin, Rößstraße 12 a.

Kretschmar, Johanna, Lehrerin, Fürstenwalderstr. 4.
v. Lehmann, Margar., desgl., Fürstenwalderstr. 54a.
Kamecke, Dorothea, Handarbeitslehrerin, Zimmerstr.
straße 5.
Cavalier, Luise, desgl., Fürstenwalderstr. 3.
Altmann, Martha, Turnlehrerin, gr. Scharnstr. 59.
Christoph, Elise, Zeichenlehrerin, Gubenerstr. 2.
Blumenthal, Paul, Königl. Musikdirektor, Bahn-
hoffstr. 15 f.
Schulze, Hermann, Schuldiener, Forststr. 6.

5. Elisabethschule. Oderstraße 28.

Revisor: Rektor Röstel.

Röstel, Rektor, Oderstr. 28.
Müller, Lehrer, Logenstr. 7.
Knabe, desgl., Stiftsplatz 3.

Tinius, Lehrer, Croffenerstr. 4.
Kohr, M., Lehrerin, Fürstenwalderstr. 49 b.
Schenk, Lehrerin, Ferdinandstr. 5.

Laban, Lehrerin, Gubenerstr. 30/31.
 Stubenrauch, Handarbeitslehrerin, Kofstr. 12 a.
 Koch, desgl., Theaterstr. 6.

Sichhorst, Turnlehrerin, Berlinerstr. 45.
 Christoph, Elise, Zeichenlehrerin, Gubenerstr. 2.
 Schumann, Schuldiener, Oderstr. 28.

6. Dammvorstadtsschule. Kofmarkt 17.

Revisor: Rektor Neumann.

Neumann, Rektor, Kofmarkt 17.
 Haase, Lehrer, H. Scharnstr. 2.
 Bötke, desgl., Schützenstr. 23.
 Kurzman, desgl., Junferstr. 5/6.
 Kunde, desgl., Croffenerstr. 6.
 Schlenz, desgl., Kofmarkt 2.
 Valentin I, Lehrer, Sonnenburgerstr. 60.
 Küster, desgl., Nichtstr. 36.
 Flemming, desgl., Nichtstr. 66.
 Kockegen, desgl., Sophienstr. 26.
 Boche, desgl., Forststr. 3.
 Krüger, desgl., Kofmarkt 24.

Kölling, Lehrer, Kofmarkt 4.
 Grafnickel, desgl., Kofmarkt 2.
 Baer, desgl., Kofmarkt 14.
 Roland, Frl., Lehrerin, Nichtstr. 76.
 Franke, Frl., desgl., Croffenerstr. 1.
 Behlemann, Frl., desgl., Gubenerstr. 30/31.
 Heimlich, Frl., desgl., Croffenerstr. 5.
 Mühle, Frl., Nichtstr. 6.
 Schwarze, Frl., Halbestadt 16.
 Prange, Frl., Handarbeitslehrerin, Kofstr. 12.
 Komnick, Frl., desgl., Breitestr. 26.
 Better, Frau, Schuldienerin, Kofmarkt 17.

7. Beresinenschule. Leipzigerplatz 1 b.

Revisor: Pfarrer Bollert.

Weise, Karl, Hauptlehrer, Leipzigerstr. 23 c.
 Lva, Wilh., Lehrer, Leipzigerstr. 24 a.
 Plagemann, Friedr., desgl., gr. Müllroferstr. 81.
 Dunkelberg, desgl., Bahnhofstr. 15 d.
 Reinhart, Jul., desgl., gr. Müllroferstr. 41.
 Brumme, Karl, desgl., Leipzigerstr. 27.
 Schwarz, Herm., desgl., Leipzigerstr. 17 a.
 Brauer, Karl, desgl., Leipzigerstr. 19 b.

Riezingler, Gust., Lehrer, gr. Müllroferstr. 46 b.
 Kubens, Otto, desgl., Dresdenerstr. 17.
 Wille, Lucie, Lehrerin, Stiftsplatz 3.
 Stumpf, Gertrud, desgl., Gubenerstr. 35.
 Ebert, Elisabeth, desgl., Thilestr. 5.
 Komnick, Agnes, Handarbeits-Lehrerin, Breite-
 straße 26.
 Brückner, Wilh., Schuldiener, Leipzigerplatz 1 b.

8. Georgenschule. Ziegelstr. 6/7.

Revisor: Rektor Heinze.

Heinze, Theod., Rektor, Holzhoffstr. 15.
 Schütz, Aug., Lehrer, Magazinplatz 2.
 Krüger, Ad., desgl., Sophienstr. 4.
 Klaembt, Aug., desgl., Breitestr. 37.
 Sprecher, Ernst, desgl., Bergstr. 64.
 Bohl, Alb., desgl., Bergstr. 12.
 Miermeister, Aug., desgl., Holzhoffstr. 36.
 Kielow, Otto, desgl., Gursch'sche Straße 1.

Billig, Friedrich, Lehrer, Nichtstr. 87.
 Knope, Paul, desgl., Breitestr. 4.
 Rohr, Hedwig, Lehrerin, Fürstenwalderstr. 49 b.
 Hoffmann I, Martha, desgl., Nichtstr. 41.
 Müller, Margarethe, desgl., Logenstr. 7.
 Schattschneider, Anna, Handarbeits-Lehrerin,
 Mühlengasse 4/5.
 Dannacker, Gust., Schuldiener, Ziegelstr. 6/7.

9. Gertraudsschule. gr. Müllroferstr. 15.

Revisor: Rektor Sanitz.

Sanitz, Gust., Rektor, gr. Müllroferstr. 15.
 Haacke, Aug., Lehrer, Carlstr. 21 h.
 Thate, Wilh., desgl., gr. Müllroferstr. 64.
 Zickermann, Joh., desgl., Leipzigerplatz 2.
 Ritter, Paul, desgl., Görlicherstr. 17.
 Krause, Joh., desgl., Unger 31.
 Schulze, Paul, desgl., Görlicherstr. 13.

Hilsenitz, Ferd., Lehrer, Görlicherstr. 16 b.
 Mundzack, Ernst, desgl., Dresdenerstr. 23.
 Schlesinger, Karl, desgl., Cottbuferstr. 4.
 Hoffmann, Gertrud, Lehrerin, Dresdenerstr. 12.
 Harnecker, Gertrud, desgl., Thilestr. 6.
 Rahnsfeldt, Handarbeitslehrerin, Junferstr. 4.
 Thun, Heinr., Schuldiener, gr. Müllroferstr. 15.

10. Katholische Schule. Gartenstr. 1.

Revisor: Pfarrer Schramm.

Marquardt, Franz, Hauptlehrer, Schmalzstr. 9.
 Dierich, Heinr., Lehrer, Theaterstr. 5.
 Fekkel, Theod., desgl., Leb. Mauerstr. 3.
 Schröter, Heinr., desgl., Tunnelstr. 9.
 Lehmann, Paul, desgl., Bischofstr. 19.

Lins, Max, Lehrer, Stiftsplatz 7.
 Ludolph, Alb., desgl., Bischofstr. 6.
 Marquardt, Aug., Handarbeitslehrerin, Schmalz-
 straße 9.
 Pomorski, Ber., Schuldienerin, Marienstr. 3.

11. Marienschule. Oderstr. 28.

Revisor: Rektor Schend.

Schend, Georg, Rektor, Leipzigerstr. 17b.
 Baldow, Wilh., Lehrer, fl. Scharnstr. 3.
 Kumpf, Aug., desgl., Gubenerstr. 37.
 Ackermann, Hugo, desgl., Ferdinandsstr. 6.
 Schmidt, Friedr., desgl., Sophienstr. 4.
 Döring, Georg, desgl., Fischerstr. 80.
 Naef, Friedr., desgl., Dresdenerstr. 23.
 Engler, Herm., desgl., Görlikerstr. 19.

Granzin, Wilhelm, Lehrer, Tunnelfstr. 9.
 Fenske, Hermann, desgl.
 Pawlowska, Lehrerin, Stiftsplatz 4.
 Utteck, Baleska, desgl., Wilhelmplatz 2.
 Prange, Marie, Handarbeits-Lehrerin, Hofstraße 12.
 Koch, Anna, desgl., Theaterstr. 6.
 Schumann, Ad., Schuldiener, Oderstr. 28.

12. Nikolaischule. Oderstr. 66.

Revisor: Pfarrer Triebel.

Pfeiffer, Wilh., Hauptlehrer, Oderstr. 66.
 Bojanus, Wilh., Lehrer, Oderstr. 5.
 Paulig, Emil, desgl., Schulstr. 3.
 Krüger, Gust., desgl., Stiftsplatz 5.
 Grimemann, Herm., desgl., Holzhoffstr. 7.
 Schmoek, Walter, desgl., Bahnhofstr. 15f.
 Schmidt, Paul, desgl., Holzhoffstr. 36.

Fischer, Karl, Lehrer, Fischerstr. 80.
 Schmidt, Rich., desgl., Nichtstr. 25.
 Ellrich, Joh., desgl., Breitestr. 10.
 Zentisch, Margarethe, desgl., Lessingstr. 2.
 Binting, Sophie, Lehrerin, Brückthorstr. 6.
 Laban, Emma, Handarb.-Lehr., Gubenerstr. 31/32.
 Goldmann, Frau, Schuldienerin, Oderstr. 66.

13. Stiftsschule. Stiftsplatz 6.

Revisor: Rektor Bohlandt.

Bohlandt, Rektor, Stiftsplatz 6.
 Meilicke, Lehrer, Leipzigerstr. 10.
 Brandt, desgl., Breitestr. 23c.
 Gerasch, desgl., Stiftsplatz 6.

Zinke, desgl., Sophienstr. 10.
 Schummert, Lehrer, Stiftsplatz 6.
 Günther, desgl., Stiftsplatz 6.
 Rogge, Handarbeitslehrerin, Stiftsplatz 6.

14. Waisenhauschule. Park 7.

Revisor: Rektor Bieder.

Bieder, Rektor, Park 6.
 Zeuschner, Lehrer, Theaterstr. 6.
 Werkmeister II, H., desgl., Leipzigerplatz 2a.
 Mattern, desgl., Oderstr. 30.
 Schröder, desgl., Dresdenerstr. 3.
 Röckert, desgl., Park 6.
 Hamster, desgl., Leipzigerstr. 23c.

Hensel, Lehrer, Leipzigerplatz 2b.
 Saul, desgl., gr. Müllroferstr. 41.
 Futterlieb, desgl., Park 6.
 Delert, Frau, Lehrerin, Fürstenwalderstr. 54a.
 Christoph, Frl., desgl., Gubenerstr. 2.
 Altmann, Frl., Handarbeitslehr., gr. Scharnstr. 59.
 Feldner, Schuldiener, Park 6.

15. Ruhnenschule. Ruhnen 11.

Revisor: Pfarrer Franke.

Döring, Lehrer, Ruhnen 11.

Döring, Handarbeitslehrerin, Ruhnen 11.

16. Seminar für Lehrerinnen. Theaterstr. 11.

Siehe Augustaschule Nr. 3.

17. Gewerbliche Fortbildungsschule.

Breitestr. 24.

Vorstandender des Kuratoriums: Bürgermeister Frank, Bahnhofstr. 5a.

Dirigent der Schule: Oberlehrer Dr. Claus, Fürstenwalderstr. 60.

18. Fortbildungsschule für Mädchen. Forststr. 6.

Vorstandender des Kuratoriums: Oberbürgermeister Dr. Adolph, Ebertstr. 3.

Dirigent der Schule: Rektor Lohoff, Forststr. 6.

19. Kaufmännische Fortbildungsschule.

Vorstandender des Kuratoriums: Fabrikbes. Vogel. | Dirigent der Schule: Lehrer Müller.

Privat-Lehranstalten.

Vorbereitungs-Schule für das Einjährig-Freiwilligen- und das Fähnrichs-, sowie das Post-Examen.

Korrektor Thiele, Gursch'sche Str. 5.

Schiefelbein'sche Schule, Oderstr.

Schulz'sche (früher Woltersdorff'sche) **Schule,** Halbestadt 7.

Vorsteherin: Johanna Schulz.

Sydow'sche Schule, Halbestadt 1.

Vorsteherin: Adelheid Sydow.

34. Vorsteherin: Marie Schiefelbein.

Fröbel'scher Kindergarten, Halbestadt 13. Gegründet 1876.

Erziehungsanstalt für das vorschulpflichtige Alter der Kinder besserer Stände.

Leiterin: Fräulein Lina Aft.

Zugleich Ausbildungsanstalt für Kindergärtnerinnen. Zeit der Ausbildung 1 Jahr.

Revisor: Oberpfarrer Sydow.

Handelskammer für Frankfurt a. O. und die Neumark.

Geschäftsräume: Breitestraße 15.

Geschäftsstunden: 9—1 vormittags und 3—6 nachmittags.

Sprechstunden des Syndikus: 10—12 vormittags.

Mitglieder:**1. Stadtkreis Frankfurt a. O.**

Steinbock, P., Kommerzienrat, Vorsitzender.
Fahle, R., Generaldirektor, stellvert. Vorsitzender.
Vogel, W., Fabrikbesitzer, Schatzmeister.
Alexander, M., Kaufmann.
Lienau, M. W., Weingroßhändler.
Menzel, G., Kaufmann.
Padel, J., Kaufmann.
Pätzsch, Th., Fabrikbesitzer.
Richter, M., Fabrikbesitzer.
Zäpfe, M., Kaufmann.

2. Stadtkreis Landsberg a. W.

Bahr, M., Fabrikbesitzer.
Boas, G., Fabrikbesitzer.
Fränkel, G., Kaufmann.
Duisitz, R., Kaufmann.
Stöckert, H., Fabrikbesitzer.

3. Kreis Arnswalde.

Abrahamowitsch, G., Bankier, Arnswalde.
Dietrich, G., Kaufm., Stellvertreter, Arnswalde.

4. Kreis Friedeberg Nm.

Spude, M., Kaufmann, Driesen.
Wolff, R., Kaufmann, Friedeberg.

5. Kreis Königsberg Nm.

Brisch, M., Kaufmann, Königsberg Nm.
Geisler, P., Fabrikbesitzer, Cüstrin.

Buppe, G., Bankier, Cüstrin.

Ziegler, H., Fabrikbesitzer, Neudamm.

6. Kreis Landsberg a. W. Land.

Kraft, R., Kaufmann, Biez.
Blauert, D., Kaufmann, Stellvertreter, Biez.

7. Kreis Lebus.

Bischoff, J., Kaufmann, Fürstenwalde.
Bock, H., Kaufmann, Fürstenwalde.
Köhler, G., Bankier, Fürstenwalde.

8. Kreis Ost-Sternberg.

Hönicke, A., Brauereibesitzer, Zielenzig.
Barisch, B., Mühlenbesitzer, Stellvertreter, Hammer.

9. Kreis Soldin.

Seeger, P., Kaufmann, Soldin.
Fest, R., Kaufmann, Stellvertreter, Soldin.

10. Kreis West-Sternberg.

Bärwaldt, G., Fabrikbesitzer, Pulverkrug.

11. Kreis Züllichau-Schwiebus.

Pfennig, A. R., Fabrikbesitzer, Züllichau.
Kimpler, R., Fabrikbesitzer, Schwiebus.

Beamte:

Syndikus: Dr. jur. G. Mollat.

1. Kanzlist: R. Schulz.

2. Kanzlist: F. W. Müller.

Sachverständigenkommissionen.

Die Handelskammer setzte am 4. Mai und 18. Dezember 1896 Sachverständigenkommissionen in Cüstrin und Tschierzig ein.

1. Cüstrin.

Die Sachverständigenkommission ist dazu bestimmt, auf Antrag einer Partei sachverständige und unparteiische Gutachten über Schäden, welche Waren beim Transport erlitten haben, zu erstatten, sowie sich über Qualitätsdifferenzen bei Streitigkeiten im Geschäftsverkehr gutachtlich zu äußern.

Der Bezirk der Kommission erstreckt sich auf

1. Cüstrin,
2. die anderen Teile des Kreises Königsberg N.-M. und
3. den Umkreis von 15 km der angrenzenden Kreise Lebus, Landsberg, Sternberg.

Die Sachverständigen sind:

- | | |
|---|--|
| <p>I. für Getreide, Hülsenfrüchte, Olsaaten, Sämereien, Futtermittel:
 Adolf Hartwich, Cüstrin,
 J. Kabel, Cüstrin,
 S. Schwarz, Cüstrin,
 Julius Weil, Cüstrin.</p> <p>II. für Kolonialwaaren, Petroleum, Spiritus, Rüböl, Schmalz, Speisefett:
 A. Fleck, Cüstrin,
 M. Ludendorff, Cüstrin,
 H. Herke, Cüstrin.</p> | <p>III. für Schifffahrtsangelegenheiten:
 R. Borchert, Cüstrin,
 A. Rühß, Cüstrin,
 Schiffseigner C. Schwarz in Alt-Meyen,</p> <p>IV. für Fastage:
 Böttchermeister Fuchs, Cüstrin,
 " A. Hoffmann, Cüstrin,
 " C. Weber.</p> <p>V. für Mehl:
 H. Müller, Cüstrin,
 E. Wiesner, Cüstrin.</p> |
|---|--|

Als Protokollführer fungiert der vereidigte Sachverständige Karl Muhme in Cüstrin.

2. Tschicherzig.

Die Sachverständigenkommission ist dazu bestimmt, auf Antrag einer Partei sachverständige und unparteiische Gutachten über Schäden, welche Waren beim Transport erlitten haben, zu erstatten.

Der Schaubezirk der Kommission erstreckt sich auf

1. der Oder von der Milziger Fähre bis Rädniß, Kreis Crossen,
2. der Odra von der Chauffeebrücke bei Unruhstadt bis Tschicherzig,
3. auf alle im Bezirk 1 liegenden Verkehrsstraßen in der Entfernung bis zu 30 km rechts- und linksseitig der Oder.

Die Sachverständigen sind:

- | | |
|--|---|
| <p>I. für Schäden an Fastagen:
 Kaufmann Max Kadach in Tschicherzig,
 Böttchermeister August Langner in Züllichau.</p> <p>II. für Schäden an Kaufmannsgütern:
 a. Kolonial- und Materialwaaren:
 Kaufmann Hugo Hauptmann in Züllichau,
 Spediteur Paul Kolshorn in Züllichau,
 Kaufmann Gustav Martin sen. in Züllichau.</p> | <p>b. Garne und Textilstoffe:
 Fabrikbesitzer Karl Eichmann in Züllichau,
 Kaufmann Adolf Gaebler in Züllichau.</p> <p>III. für Schäden an Getreide, Sämereien etc.
 Kaufmann Gustav Goldner in Züllichau,
 Landwirt Gottlieb Kadach in Tschicherzig,
 Kaufmann Max Kadach in Tschicherzig,
 Getreide- und Produkthändler Moritz Cohn in Züllichau.</p> |
|--|---|

Als Protokollführer fungieren die vereidigten Sachverständigen Hauptmann und Gaebler in Züllichau.

Kaufmännische Schiedsgerichte.

Die Handelskammer errichtete am 6. September 1900 auf Grund der §§ 1025 ff. der Zivilprozessordnung kaufmännische Schiedsgerichte in Frankfurt a. D., Landsberg a. W. und Cüstrin. Die Schiedsgerichte haben den Zweck, Streitigkeiten, die in das Gebiet des Handels fallen oder das Dienstverhältnis der kaufmännischen Angestellten betreffen, auf gutlichem Wege beizulegen und, wenn dies nicht erreichbar ist, durch Urteil möglichst schnell und ohne Verursachung erheblicher Kosten zu entscheiden

- | | |
|--|--|
| <p>1. Frankfurt a. D.:
 Kommerzienrath P. Steinbock, Vorsitzender.
 Generaldirektor K. Fahlé, stellvertretender
 Vorsitzender.</p> | <p>2. Landsberg a. W.:
 Kaufmann R. Quilitz, Vorsitzender.
 Fabrikbesitzer M. Bahr, stellvertretender Vor-
 sitzender.</p> |
|--|--|

3. Cüstrin.

Bankier G. Puppe, Vorsitzender.

Fabrikbesitzer P. Geisler, stellvertretender Vorsitzender.

Kaufmännische Fortbildungsschulen.

Unter der Verwaltung der Handelskammer stehen die folgenden obligatorischen kaufmännischen Fortbildungsschulen:

1. Frankfurt a. D.:

(siehe gemeinnützigen Teil).

2. Königsberg N.=M.

Schulvorstand: Kaufmann M. Brisch, Vorsitzender; Kaufmann R. Bundfuß, stellvertretender Vorsitzender; u. Kaufmann F. W. Falsett, Kassirer. — 2 Lehrer, 23 Schüler.

3. Landsberg a. W.

Schulvorstand: Kaufmann R. Quilitz, Vorsitzender; Fabrikbesitzer M. Bahr, stellvertretender Vorsitzender; Stadtrath C. Boas, Kaufmann R. Deutschländer, Kaufmann E. Fränkel und Kaufmann H. Kapner. — 6 Lehrer, 164 Schüler.

4. Schwiebus.

Schulvorstand: Fabrikbesitzer R. Rimpler, Vorsitzender; Bürgermeister Stadthagen, stellvertretender Vorsitzender; Kaufmann W. Albrecht, Fabrikbesitzer Hugo Balke, Kaufmann Paul Böttcher und Dirigent Jurge. — 2 Lehrer, 34 Schüler.

5. Züllichau.

Schulvorstand: Fabrikbesitzer A. R. Pfennig, Vorsitzender; Ratsherr G. Büschel, stellvertretender Vorsitzender; Kaufmann H. Kiege, Kassirer; Fabrikbesitzer F. Brachvogel, Kaufmann P. Richter, Kaufmann A. Unruh und Dirigent Felsch. — 1 Lehrer, 29 Schüler.

Handwerkskammer für den Regierungsbezirk Frankfurt a. Oder.

Büreau: Bahnhofstraße 15 part.

Büreaustunden von 8—1 Uhr Vorm. und von 4—7 Uhr Nachm.

Sprechstunden des Syndikus von 12—1 Uhr Nachm.

Verzeichnis der Mitglieder der Handwerkskammer zu Frankfurt a. D.

Ordentliche Mitglieder:

Ersatzmänner:

A. Von den Handwerker=Jnnungen gewählt:

Kreis Arnswalde.

1. Dahms, Heinrich, Schlossermstr., Arnswalde. | 1. Tesmer, Hermann, Tischlermstr., Arnswalde.

Kreis Calau.

2. May, Gustav, Schuhmachermstr., Calau. | 2. Reißbach, Karl, Schneidermstr., Calau.

Kreis Cottbus — Land.

3. Dahley, Wilh., Tischlermstr., Burg (Dorf), | 3. Graßow, Robert, Tischlermstr., Burg (Dorf).

Stadtkreis Cottbus.

4. Henkel, Wilhelm, Malermstr., Cottbus.

4. Kahle, Wilhelm, Fleischerstr., Cottbus.

5. Hilpert, Karl, Zeugschmiedemstr., Cottbus.

5. Schuppan, Hermann, Maurermstr., Cottbus.

Kreis Crossen a. D.

6. Marose, Aug., Stellmachermstr., Sommerfeld. | 6. Kente, Julius, Tischlermstr., Sommerfeld.

Stadtkreis Forst i. L.

7. Starick, Gottlob, Schuhmachermstr., Forst i. L.

7. Schulz, Julius, Malermstr., Forst i. L.

8. Wolf, Louis, Schlossermstr., Forst i. L.

8. Franke, Otto, Tischlermstr., Forst i. L.

Stadtkreis Frankfurt a. D.

9. Graf, Richard, Bäckerstr., Frankfurt a. D.

9. Magdorf, Friedr., Zimmermstr., Frankfurt a. D.

10. Steffen, Paul, Schlossermstr., Frankfurt a. D.

10. Brettner, Gust., Tischlermstr., Frankfurt a. D.

Kreis Friedeberg N.=M.

11. Wadepful, Rob., Schlosserm., Friedeberg N.=M.

11. Brauer, Otto, Mühlenbes., Friedeberg N.=M.

Ordentliche Mitglieder:

Ersatzmänner:

Landkreis Guben.

- | | |
|---|--|
| 12. Pietsch, Emil, Mühlenbesitzer, Amtig. | 12. Thiele, Wilhelm, August, Korbmachermstr.,
Fürstenberg a. D. |
|---|--|

Stadtkreis Guben.

- | | |
|---|---|
| 13. Hefter, Paul, Fleischerstr., Guben. | 13. Kirchner, Gustav, Barbier, Guben. |
| 14. Herrmann, Reinhard, Gerbermstr., Guben. | 14. Pietsch, Hugo, Schlossermstr., Guben. |

Kreis Königsberg N.=M. — ausschließlich des Stadtbezirks Cüstrin.

- | | |
|---|---|
| 15. Harnen, Gustav, Schmiedemstr., Königsberg N.=M. | 15. Lichtenberg, Louis, Tischlermstr., Königsberg N.=M. |
|---|---|

Stadtbezirk Cüstrin.

- | | |
|---|---|
| 16. Sandtfoß, Franz, Schornsteinfegerm., Cüstrin. | 16. Neumann, Emil, Kürschnermstr., Cüstrin. |
|---|---|

Landkreis Landsberg a. W.

- | | |
|---|---|
| 17. Hübener, Reinhold, Malermstr., Biege. | 17. Zaegel, Wilhelm, Schneidermstr., Biege. |
|---|---|

Stadtkreis Landsberg a. W.

- | | |
|---|---|
| 18. Müller, Ludwig, Malermstr., Landsberg a. W. | 18. Hartstock, Otto, Tischlermstr., Landsberg a. W. |
| 19. Schulz, Gust., Schmiedemstr., Landsberg a. W. | 19. Bergemann, Karl, Schlosserm., Landsberg a. W. |

Kreis Lebus — ausschließlich des Stadtbezirks Fürstenwalde.

- | | |
|---|--|
| 20. Selge, Louis, Dachdeckerstr., Seelow. | 20. Pfefferkorn, Emil, Mühlenmstr., Plattow. |
|---|--|

Stadtbezirk Fürstenwalde.

- | | |
|--|---|
| 21. Strübing, Alb., Schmiedemstr., Fürstenwalde. | 21. Pohl, Hermann, Barbier, Fürstenwalde. |
|--|---|

Kreis Luckau.

- | | |
|---|---|
| 22. Henschel, Paul, Malermstr., Luckau. | 22. Reuter, Louis, Fleischerstr., Luckau. |
|---|---|

Kreis Lübben.

- | | |
|---|--|
| 23. Schelhorn, Georg, Malermstr., Lübben. | 23. Stempel, Fritz, Tischlermstr., Lübben. |
|---|--|

Kreis Soldin.

- | | |
|---|--|
| 24. Krüger, Albert, Mühlenbesitzer, Soldin. | 24. Brauer, August, Schmiedemstr., Soldin. |
|---|--|

Kreis Sorau N.=L.

- | | |
|---|---|
| 25. Rosch, Hermann, Bäckerstr., Sorau N.=L. | 25. Schulz, Ernst, Tischlermstr., Sorau N.=L. |
|---|---|

Kreis Spremberg.

- | | |
|--|--|
| 26. Gruner, Hermann, Schmiedemstr., Spremberg. | 26. Schwobe, Heinrich, Tischlermstr., Spremberg. |
|--|--|

Kreis Oststernberg.

- | | |
|---|---|
| 27. Barsch, Berthold, Mühlenbesitzer, Hammer. | 27. Szafransky, Paul, Schlossermstr., Sonnenburg. |
|---|---|

Kreis Weststernberg.

- | | |
|--|---|
| 28. Jahn, Paul, Mühlenbesitzer, Buschmühle bei Reppen. | 28. Herzberg, Fritz, Mühlenbesitzer, Vormühle bei Reppen. |
|--|---|

Kreis Züllichau=Schwiebus.

- | | |
|---|--|
| 29. Bierling, Hermann, Malermstr., Schwiebus. | 29. Bernhardt, Gust., Buchbinderstr., Schwiebus. |
|---|--|

B. Von Gewerbevereinen und sonstigen Vereinigungen gewählt:

Regierungsbezirk Frankfurt a. D.

- | | |
|--|---|
| 30. Teschner, Hermann, Instrumentenmacher, Fürstenwalde. | 30. Walsleben, Gustav, Mühlenmstr., Kolonie Fürstenwalde. |
|--|---|

C. Zugewählt.

1. Stumpf, Otto, Zimmermeister, Frankfurt a. D.
2. Schimpfe, Paul, Ofenfabrikant, Frankfurt a. D.
3. Knoblauch, Bernhard, Schneidermeister, Guben.
4. Hüneke, Heinrich, Barbier und Friseur, Fürstenwalde.
5. Pfennig, Albert, Buchbindermeister, Forst i. L.
6. Ruch, Eduard, Steinsetzmeister, Cottbus.

Beamte:

Syndikus Grandke, Anger 24.
 Hilfsarbeiter F. Plage, Fürstenwalderstr. 48 g.
 Bureauvorsteher P. Günther, Tunnelstr. 3 pt.
 4 Kanzlisten, 1 Büreaudiener.

Frankfurter Gütereisenbahn-Gesellschaft Breslau.

Direktionsitz: Breslau. Filiale: Frankfurt a. D.

Büreau-Beamte:

E. Ewald, Betriebsleiter, Ziegelstraße 19.
 Max Lappöhn, Buchhalter, Berlinerstraße 48.
 G. Dumlich, Expedient, gr. Scharnstraße 8.
 Kurt Otto, Expedient, Rahnbauergasse 1.
 Max Zeschke, Schreiber, Riebergasse 3.
 Rudolf Lehmann, Schreiber, Rahnbauergasse 1.
 Friedrich Sehring, Kassenbote, Ziegelstraße 34.

Bahnbollwerk-Betrieb:

H. Peuser, Lokomotivführer, Cüstrinerstraße 44.
 W. Kahl, Lokomotivführer, Cüstrinerstr. 38.
 Chr. Pintsch, Zugführer, Schulstraße 3.
 W. Möbius, Bremser, Bergstraße 4.

Zimmermann, Bremser, Berlinerstraße 14.
 Schmidt I., Heizer, Cüstrinerstraße 33 a.
 Matschke, Reserve-Heizer, Cüstrinerstr. 28.
 Müller, Maschinenputzer, Ziegelstraße 29.
 Schmidt II., Streckenwärter, Bergstraße 5.
 Lehmann, Vorarbeiter, Cüstrinerstraße 33 a.
 Wolff, Schiffbauer, Holzhoffstraße 25.
 Schönborn, Krahnmeister, Rahnbauergasse 1.
 Haupt, Krahnmeister, Cüstrinerstraße 33 b.
 Krebs, Bodenarbeiter, Cüstrinerstraße 33 d.
 Harnack, Bodenarbeiter, Kasernenstraße 5.
 Tichter, Streckenarbeiter, Berlinerstraße 1.
 Gräber, Streckenarbeiter, Berlinerstraße 48.
 Menge, Gottlieb, Nachwächter, Schulstraße 13.

Central-Verband der Preussischen Dampfkessel-Überwachungs-Vereine.

Präsident: Wasserwerks-Direktor Schmecker, Frankfurt a. D.	Kassierer: Fabrikbesitzer Kühne, Berlin.
Stellvertr. Präsident: Fabrikbes. Schlaegel, Halle a. S.	Sekretär: Brunner.
	Geschäftsstelle: Linden 25, hierselbst.

Vereine.

Reihenfolge der gegebenen Notizen: Name. Zweck (soweit derselbe nicht schon aus dem Namen ersichtlich ist). Gründungsjahr. Vereinshaus. Versammlungszeiten. Name und Wohnung des Vorsitzenden, des Schriftführers und des Kassenwarts.

1. Vereine für kirchliche und wohlthätige Zwecke.

Verein für Innere Mission. 1850. Herberge zur Heimat und Vereinshaus Logenstr. 6a. Schlegel, Divisionspfarrer, Hohenzollernstr. 6. v. Massow, Gen. d. Inf. Exc., A. Balzer jun., Kaufm., Oberstr. 52. Vereinsgeistlicher: Pastor Blochwitz, Logenstr. 6a. Stadthelfer: Nachtigall, Nichtstr. 28.	Evangel. BÜcherverein für Frankfurt a. D. und Umgegend. Verbreitung christlicher Schriften, besonders in den arbeitenden Klassen. 1895. Herberge zur Heimat. Graf v. Carmer. Pastor Friedenreich = Jakobsdorf. Kaufmann Balzer jr., Junkerstr. 5/6.
Evangelischer Jünglingsverein. 1886. Evangel. Vereinshaus Logenstr. 6a. Sonntag Abend 7—10 und an allen Wochentagabenden. Pastor Blochwitz, Logenstr. 6a. Stadtmissionar Nachtigall, Nichtstr. 28, Mühlenbeck, Ziegelfstr. 25.	Armen- u. Kranken-Verein an St. Marien. Unterstützung Hilfsbedürftiger innerhalb der St. Marien-Gemeinde. Wohnung des Oberpfarrers an St. Marien. Jeden Dienstag nach dem Beginn eines Monats abends 8 Uhr. Oberpfarrer Sydow, Regierungsstr. 28. Super-

- intendent Köhricht, Regierungsstr. 27. Kaufmann Tschachmann, Regierungsstr. 22.
- Armen- und Kranken-Verein der St. Nikolai-Gemeinde zur Pflege bedürftiger Kranker und Unterstützung Nothleidender. Besteht seit etwa 20 Jahren. Monatlich ein Mal. Pfarrer Triebel, Collegienstr. 9.
- Protestantischer Missions-Verein. Herberge zur Heimat, Logenstr. 6a. Pfarrer Behrend, Linden 22/23.
- Evangelisch-kirchlicher Hilfsverein (Abteilung Frankfurt a. D.). Superintendent Köhricht, Regierungsstr. 27. Stellvertret. Vorsitzender General der Infanterie von Massow. Kassen- u. Schriftführer Fabrikbesitzer Koch, Buchmühlenweg 3.
- Gustav-Adolf-Verein. Unterstützung der bedrängten Glaubensgenossen in der Diaspora. Zimmer in der Aktienbrauerei. Landgerichtsrat v. d. Lage, Fürstenwalderstr. 48. Pfarrer Wohlfarth. Rentier Behncke, Croßenerstr. 27a.
- Gustav-Adolf-Frauenverein. Ausstattung von Diasporakirchen. Vorsitzende Fräul. Emilie Scheller, Gubenerstr. 16. Schriftf. Regierungsrat Meinke, Halbestadt 10.
- Missions-Hilfs-Verein für Berlin I. Weckung und Förderung der Missionsarbeit in Südafrika, Ostafrika und China. Herberge zur Heimat, Logenstr. 6a. Pfarrer Friedenreich, Jakobsdorf i. M. Geheimer Justizrat Köstler, Hohenzollernstr. 7. Lehrer Kurzmam, Junkerstr. 5/6.
- St. Vincenz-Verein. Unterstützung der Armen. 11. 1. 1854. Dienstag Abend 8 Uhr. Anbau des St. Marienstiftes. Pfarrer Schramm. Küster Lavadowsky. Schuhmachermstr. Thierse.
- St. Elisabeth-Verein. Unterstützung der Armen. Januar 1896. Donnerstag Abend 8 Uhr. Anbau des St. Marienstiftes. Pfarrer Schramm. Fräul. Maquardt. Frau Hauck.
- Katholischer Sammelverein Frankfurt a. D. Waisenspflege. 1887. Jeden vierten Sonntag im Monat. Franziskaner, Jüdenstraße 14. Th. Fekel, Lehrer, Leb. Mauerstraße 3. W. Stiller, Gürtler, Jüdenstr. 15. A. Krause, Tischlernstr., Kiebergasse 8.
- Jüdischer Brüder-Verein. Armenunterstützung. 1863. Jährliche Generalversammlung. Tuchmacherstr. 60. M. Lagowitz, Stellvertr. M. Gutmann. B. Boshwitz, Stellvertr. E. Zielenziger. C. Edel.
- Gesellschaft der Brüder z. g. U. 1790. Tuchmacherstr. 60. Nach Bedarf. L. Broh, Breitestr. 30. S. Cohn, Halbestadt 2, A. Struck, Schmalzstr. 13.
- Jüdischer Frauenverein. Wohlthätigkeit. Ungefähr 1820. Jährlich ein Mal im Frühjahr. Gemeindezimmer. Frau Zielenziger, Stellvertr. Frau Jenny Fürst. Frau Anna Philipp. Max Alexander.
- Armen-Hilfs-Verein. Gegen Hausbettele zur Hilfe der Armen in der Stadt. 1. 5. 1850. Generalversammlung im Mai. Hotel Deutsches Haus. Adolf Zahn, Theaterstr. 5.
- Holzarmenkasse. Stadtrat Max Meyer, Bahnhofstr. 18. Rentant: Kaufmann C. Dräsemer, Junkerstr. 1.
- Verein für die Kinder-Bewahranstalten. Die Kinder armer Leute in dem Alter vom vollendeten zweiten bis zum vollendeten sechsten Lebensjahre während der Tageszeit, wo die Eltern verhindert sind, sie selbst zu beaufsichtigen, in Bewahrung zu nehmen und christlich zu erziehen. Etwa 1835. Die fünf Kinder-Bewahr-Anstalten befinden sich: große Müllroserstr. 63, Halbestadt 19, Schulstr. 14, Neuer Markt 3, Fischerstr. 65. Generalleutnant z. D. v. Herzberg. Pfarrer Triebel. Kaufmann A. Lüchow.
- Kinder-Krankenhaus, Fürstenwalderstr. 50. Vorstand: Frau Generalleutnant v. Kaphengst, Excellenz, Anger 1. Frau Rechtsanwält Klöckner, Oderstr. 41. Prediger Bollert. Wilhelmsplatz 10. Graf Finkenstein-Reitwein, Stadtrat Max Meyer, Bahnhofstr. 18. Dr. med. Bernice, Fürstenwalderstr. 52a. Landgerichtsdirektor Voigt, Linden 20, Vorsitzender.
- Verein Luthersiftung zu Frankfurt a. D. Gegründet 1883. Eröffnung der Anstalt 1891. Evangelisches Diakonissen-Mutterhaus und Krankenhaus für alle Konfessionen. Vorsitzender des Vorstandes Regierungspräsident von Puttkamer, Hausgeistlicher und Schatzmeister Pastor Lindner, Chefarzt Dr. L. Bernice, Oberin Diakonisse Elisabeth Zahn.
- Niederlassung der Grauen Schwestern von der heiligen Elisabeth zur ambulanten Krankenpflege ohne Unterschied der Konfession im St. Marienstift, Marienstr. 3. z. Zt. 12 Schwestern. Man wende sich daselbst an Schwester Oberin.
- Kaiser Wilhelms-Spende. Zahlstelle: Rathhaus, Zimmer 21, Magistrats-Ober-Sekretär Pfeiffer.
- Nationaldank für Veteranen. Bezirk Frankfurt a. D. Oberbürgermeister Dr. Adolph. Stadtrat Max Meyer, Bahnhofstr. 18.
- Der Vaterländische Frauen-Verein in Frankfurt a. D. ist am 26. Januar 1868 gegründet als Zweigverein des seit 1866 über ganz Preußen mit jetzt 873 Einzelvereinen verbreiteten Vaterländischen Frauenvereins. Seine Protektorin ist Ihre Majestät die Kaiserin-Königin. Sein Vorstand besteht aus 16 Damen und 5 Herren. Vorsitzende ist Frau Geheimrat v. Morstein, Zimmerstr. 2, Schriftführer Staatsanwalt Dr. Köster, Hohenzollernstr. 2, Kassierer Fabrikbesitzer B. Koch, Buchmühlenweg 3. Außerdem gehört zum Vorstand Regierungsrat

- v. Stöfel, Fürstenwalderstr. 48d. Er übt seine Thätigkeit unter Teilnahme von Mitgliedern aus allen Kreisen der Stadt in 5 Arbeitsabteilungen: I. für „Kriegs- und Nothstandshilfe“. Vorsteherin Frau Oberregierungsrat v. Schrötter, Anger 3. II. für „Orts-Armenpflege in rationeller Ergänzung der öffentlichen“ (freiwillige Armenpflegerinnen und Aufsicht über die Stadtpflegekinder). Vorsteherin: Frau Generalkommissions-Präsident Metz, Bahnhofstr. 2. III. für „Volkstücken“. Vorsteherin Frau Dr. Sophie Hartung, Sophienstr. 25. IV. für „Verwertung des Hausfleißes“ (Bazar Tuchmacherstr. 37, Ecke Regierungsstr.). Vorsteherin Frau Rechtsanwältin Klöckner, Oderstr. 41. V. für „Krankenpflege in Familien durch Schwestern vom „Roten Kreuz“. Vorsteherin Frau Kaufmann Elisabeth Lienau, Halbestadt 29. Kassierer Apotheker Wachsmann, am Markt, Bischofsstraße 15. Oberin Elisabeth Kroschel, Oderstraße 31, Ecke Bischofsstr.
- Verein zur Pflege der Mägede-Herberge und Mägede-Bildungsanstalt Marthaheim in Frankfurt a. O., Bergstr. 56. Bewahrung und Ausbildung von Mädchen für den Beruf als Diensthöten auf dem Grunde des Evangeliums. 1865. General der Infanterie z. D. v. Massow, Buschmühlweg 3. Amtsgerichtsrat v. d. Kneesebeck, Oderstr. 52. Kaufmann Ad. Lückow, Breitenstraße 31.
- N. H. U. F. (Niemand hungere und friere.) Wohlthätigkeits-Verein. 1858. Donnerstag. Restaurant zum „Elephanten“. Vorf. Kaufm. Otto Bester, Junkerstr. 15. Stellv. Kaufmann Gustav Appler, Tzscheyschn. Oberweg 1. Kaufmann Th. Kuschel, Schmalzstr. 13.
- Reichsrechtshulverband, Rechtshule auf Lebenszeit. Waisenflege. 1885. Vorsitzender Thibaut, Oberpostassistent, Leipzigerstr. 13.
- Frankfurter Stadt-Rechtshule. Unterstützungsverein hiesiger Armen ohne Unterschied der Konfession. 1888. In der ersten Hälfte jedes Monats. „Eisernes Kreuz“, Wilhelmplatz 20. Nob. Böttger, Fleischermeister, Nichtstr. 70. Stellv. Schriftführer Paul Dieterle, Restaurateur, Wilhelmplatz 20. D. Grasnica jr., Schuhmachermstr., Nichtstr. 49.
- Fechtverein Beresinchen. Unterstützung armer, alter, hilfsbedürftiger Personen ohne Unterschied der Konfession. 12. 2. 1895. Jeden Donnerstag nach dem 15. des Monats Wander-Versammlung. D. Fechner, Carlstr. 10. H. Helle, gr. Müllroserstr. 11. C. Füller, Carlstr. 21h.
- Stammtisch zum Kreuz 188. Wohlthätigkeit. 24. 10. 1885. An jedem Freitag. Goldene Scheere, Tuchmacherstr. Schlossermeister W. Pfeiler, Kaufm. S. Marcus, Kaufmann C. Strauß, Nichtstr. 56.
- Bürger-Unterstützungs-Verein. Unterstützung hiesiger Armen durch Geld u. Feuerungsmarken, auch für Ueberschwemmung. Jeden Dienstag nach dem Ersten. 13. 12. 1894. Vereinslokal A. Schlodder, Görligerstr. 21. P. Bischof, Cigarrenfabrikant, große Müllroserstr. 46. Karl Ackermann, kl. Müllroserstraße 10. B. Düring, Luckauerstr. 11.
- Frankfurter Unterstützungsverein. An jedem Dienstag Wanderversammlung. Friseur R. Alt, Dresdenerstr. 15, Cigarrenfabrikant Max Wieder, Leipzigerstr. 2.
- Verein für entlassene Gefangene und verwahrloste Kinder. Den entlassenen Gefangenen an Leib und Seele christliche Teilnahme und Liebespflege zuzuwenden und ihnen die Rückkehr zu einem christlichen Wandel und redlichen Gewerbe zu erleichtern, Kinder, die dem Verbrechen oder der Verwahrlosung anheimzufallen drohen, in Pflege zu nehmen. 1862. Herberge zur Heimat, Logenstr. 6a. Monatliche Vorstandssitzung, jährliche Generalversammlung. Geheimer Justizrat Kösttel, Hohenzollernstr. 7. Kassenwart Landgerichtsassistent Buchholz, Nichtstraße 42.
- Tierschutzverein. 1882. Donnerstag der ersten oder zweiten Woche jedes Monats. Deutsches Haus. Geheimer Regierungs- und Schulrat Schumann. Rektor Bieder, Luth. Waisenhaus am Park. Rentier Zahn, Theaterstr.
- Zweigverein vom Roten Kreuz. Graf von Carmer, Kaufm. A. Balzer jun. Brauereibesitzer H. Muth.
- Zweigverein des Evangelischen Bundes. Landgerichtsrat von der Lage. Pfarrer Behrend. Kaufm. Neuber.

2. Wissenschaft und Kunst.

- Allgemeiner Deutscher Sprachverein, Zweigverein Frankfurt (Oder.) Will Liebe und Verständnis für die Muttersprache wecken, den Sinn für ihre Reinheit, Richtigkeit, Deutlichkeit und Schönheit beleben und ihre Reinigung von unnötigen fremden Bestandteilen fördern. Grundsatz: „Kein Fremdwort für das, was deutsch gut ausgedrückt werden kann.“ April 1897. Aktienbrauerei. Während der Wintermonate 4 bis 6 mal. Regierungsrat Dr. Andresen, Gubenerstraße 13a. Rektor Pohlandt, Stiftsplatz 6. Buchhändler Bengler, Wilhelmplatz 1.
- Historischer Verein für Heimatkunde. Erforschung und Bearbeitung der Geschichte von Frankfurt u. Umgegend, sowie die Samml-

- lung und Erhaltung der darauf bezüglichen Denkmäler der Vorzeit. 1861. Gesellschaftshaus. Mittwoch nach dem 15. des Monats. Prof. Dr. Gurnik, Theaterstraße 6. Rektor Bieder, Luth. Waisenhaus am Park. Kaufmann A. Balzer jun., Oderstraße 52.
- Germanisches Museum in Nürnberg. Pflugschaft Frankfurt a. Oder. Hofbuchdruckereibesitzer C. Trowitsch, Oderstr. 21.
- Naturwissenschaftlicher Verein für den Regierungsbezirk Frankfurt a. Oder. (Museums-Gesellschaft). Museum: Oderstr. 41, Ecke der Forststraße. Geöffnet: Sonntag. von 11—1 Uhr. Eintritt frei für Mitglieder des Naturwissenschaftlichen Vereins, des Gartenbauvereins und für Schüler. Eintritt für Nichtmitglieder 10 Pfennige. Ausgestellt sind: Schmetterlinge, Käfer, Säugetiere, Vögel, Muscheln, Mineralien, Versteinerungen, Prähistorische Geräte, Waffen, Früchte, Tiere, Hausrat aus den Kolonien, Rohstoffe, Halb- und Ganzfabrikate aus märkischen Fabriken, Herbarien, sowie Bücherei mit Berichten von 300 wissenschaftlichen Vereinen. 1883. Zweiter Montag im Monat. Aktienbrauerei. Vorstand: Dr. Koedel, Oberlehrer, Vorsitzender. Schmeyer, Direktor des Wasserwerks, stellvertretender Vorsitzender. Ludwig, Oberlehrer, Schriftführer. Koch, Fabrikbesitzer, zweiter Schriftführer. Klittke, Mittelschullehrer, Museumsvorsteher und Bibliothekar. Dr. Hipper, Direktor der Gasanstalt, Schatzmeister. Artt, Oberbergat. Dr. Laubert, Realgymnasialdirektor a. D. Max Noack, Fabrikbesitzer u. Stadtrat. Dr. Schäfer, Kreisarzt. Büschel, Rittergutsbesitzer, Tscheschnow. Dr. Höhnemann, Oberlehrer, Landsberg a. W.
- Verein für jüdische Geschichte und Litteratur. Förderung der Kenntnis der jüdischen Geschichte und Litteratur. 1894. Im Winter alle 4 Wochen ein Vortragsabend. Bibliothek: Tuchmachmacherstr. 59, geöffnet Donnerstag Nachm. 5—6. Bibliothekar: D. Stensjch. Rabbiner Dr. Hochfeld, Wilhelmsplatz 20.
- Dr. Lewy, Arzt, Brückthorstr. 1. M. Alexander, Kaufmann, Fürstenwalderstr. 59.
- Freie Vereinigung der Kunstfreunde. Freie Gesellschaft ohne Vereinscharakter, bezweckt Pflege und Weckung des Kunstinteresses und des künstlerischen Geschmacks auf allen Gebieten der Kunst, verbunden mit einem Mappenzirkel für Kunstzeitschriften, besteht seit dem 1. Januar 1900. Beitrag jährlich 16 M. Geschäftsleitung: Felix Plage, Fürstenwalderstraße 48g.
- Ärztlicher Berichtsabend zu Frankfurt a. O. Wissenschaftliche Anregung und kameradschaftlicher Verkehr. 1898. Wiedemann. Jeden ersten Freitag im Monat. Dr. Ziegel, Generaloberarzt.
- Stenographen-Verein Arends. 1897. Drei Kronen, Oderstr. 30. Dienstag und Freitag abends 9 Uhr. Richard Mecke, Berlinerstraße 27. Johannes Schmidt, Sub. Mauerstr. 11.
- Stenographen-Verein Gabelsberger. 26. 9. 1892. Gesellschaftshaus. Mittwoch abends 8½ Uhr. Kaufmann Martin Schottky, Berlinerstr. 33. Oberpostassistent Johannes Wehmer, Leipzigerstr. 13. Militärämter Max Bernhardt, Fürstenwalderstr. 2.
- Koller'scher Stenographen-Verein. Ge-gründet 1894. Jüdenstr. 14 (Franziskaner). Donnerstag abends 8½ Uhr. Karl Deutsch, Druckereifaktor, gr. Scharnstr. 76. Heinrich Schröter, Lehrer, Tunnelstraße 9. Bitter, Garnison-Bauschreiber, Cottbusserstr. 1a.
- Stenographischer Verein nach Stolze-Schrey. 1868. Elephant, Breitestr. 9. Montag u. Mittwoch abends 8½ Uhr. Oberlehrer Dr. Claus, Fürstenwalderstr. 60. Buchhalter C. Klindt, Markt 6. Kaufmann A. Mirow, Junkerstr. 9.
- Stenographenverein Vorwärts (System Arends). Restaurant Vorwärts. Donnerstag abends 9 Uhr. Paul Hilger, Gubener Mauerstraße 11. Bruno Herrmann, Spornmacher-gasse 16. Max Dopichan, Holzhoffstr. 25.

3. Politik und kommunale Angelegenheiten.

- Konservativer Verein für Frankfurt a. O. und Umgegend. 1883. Aktienbrauerei u. Gesellschaftshaus. Professor Wernecke. Stellvertreter Rechnungsrat Richter. Oberregierungsrat v. Schrötter. Rentier Hermann Mitritz.
- Nationalliberaler Wahlverein für Stadt Frankfurt und Kreis Lebus. Stellvertretender Vorsitzender Stadtrat Kühn-Schuhmann. Landgerichtsrat v. d. Lage. Fabrikbesitzer Koch.
- Liberaler Wahlverein. Kaufmann Wendler, Regierungsstr. 5. Stadtrat Kilian, Schmalzstraße 5. Kaufmann Fr. Hamann, Oderstr. 29.
- Sozialdemokratischer Arbeiter-Verein. 1888. Restaurant Vorwärts, Breitestr. 33. Emil Faber, Nichtstr. 86. Hugo Methner, gr. Müllroserstr. 13. Otto Müller, Sonnenburgerstr. 50b.
- Deutscher Ostmarken-Verein Ortsgruppe Frankfurt a. O. Förderung des Deutsch-tums in den Ostmarken. 1895. Aktienbrauerei. Baurat Labfen.
- Deutsche Kolonialgesellschaft Abteilung Frankfurt a. O. 1888. Regierungsrat von Stoeffel. Regierungsrat Dr. Andresen. Hofbuchdruckereibesitzer Trowitsch.

Bezirksverein I. (Innere Stadt.) Bäckermeister Rich. Graf. Kaufm. Roland. Auktionsator Baeremuth.

Bezirksverein der Lebuser Vorstadt. 27. 9. 1894. Jeden Monat eine Sitzung. Pazenhofer, Cüstrinerstr. und Feldt, Gasthof zur Stadt Landsberg. Vorj. Tischlermstr. Gustav Brettner, Berlinerstr. 7. Stellv. Schloffermstr. Kühn, Berlinerstr. 22. Schriftf. Kaufmann Gustav Feld, Berlinerstr. 49. Stellv. Ackerbürger Franz Milbach, Berg-

straße 48. Kassenf. Buchdruckereibes. Albert Schmidt, Berlinerstr. 38. Vereinstote Schuhmachermstr. Heinr. Kohler, Jakobistr. 6.

Bezirksverein der Dammvorstadt. 1885. Abwechselnd die größeren Lokale der Dammvorstadt. Maurermstr. S. Fuhrmann. Cigarrenfabrikant Ernst Kothe. Heilgehülfe Karl Mücke.

Bezirksverein Beresinchen, Leipziger Garten, vierteljährlich mindestens zweimal. Prakt. Arzt Weidner. Apothekenbesitzer Spielmann. Eisenbahnhilfschreiber Jügger.

4. Landwirtschaft, Gewerbe und Standesinteressen.

Land- und forstwirtschaftlicher Verein. 12. 1. 1842. Im Winterhalbjahr am Mittwoch Nachmittags in der Mitte des Monats. Civilkassino. G. Büchel, Rittergutsbesitzer, Tschekschnow.

Gartenbau-Verein. Am letzten Donnerstag jedes Monats. Aktienbrauerei. Baumschulbesitzer H. Jungclaussen. Regierungsekretär Hanisch.

Bezirksverein für Bienenzucht im Stadtkreise Frankfurt a. D., in den Kreisen Lebus, Ost- und West-Sternberg, der Landwirtschaftskammer für die Provinz Brandenburg unterstellt als Bezirk VII. 1899. Mitglieder gegen 500 in 17 Zweigvereinen. Hauptlehrer a. D. Mann. Reg.-Kanzlist Gogalla. Kämmerer Behrens in Neppen.

Bienenzuchtverein Frankfurt a. D. und Umgegend. Hauptlehrer a. D. Mann. Bergstr. 52c. Rentier Schmidt, Sophienstr. 7. Reg.-Kanzlist Gogalla. Buschmühlenweg 30.

Märkischer Verein zur Prüfung und Ueberwachung von Dampfkesseln. Bureau Bahnhofstr. 5a, ☒ 44. Amtlich konzeffionirt zur Ausführung von Dampfkessel-Revisionen in der Provinz Brandenburg. I. Aufsichtsrat: Schmeyer, Friedrich, Wasserwerk-Direktor, Vorsitzender und Präsident des Central-Verbands der Preussischen Dampfkessel-Ueberwachungsvereine. Buschmühlenweg 40. Koch, Paul, Fabrikbesitzer, Stellvert. Vorsitzender, Buschmühlenweg 3. Best, Georg, Fabrikdirektor, Rentant, Cüstrinerstr. 11. Hübner, Otto, Fabrikbesitzer, Schriftführer, Zinkenheerd. Steinbock, Paul, Königl. Kommerzienrat, Halbestadt 20. Noack, Max, Stadtrat u. Fabrikbesitzer, Berlinerstr. 17/18. Sonntag, Friedrich, Fabrikdirektor, Roßberg bei Leschin. II. Oberingenieur: Abel, Christian, Bahnhofstraße 5a. III. Vereinsingenieure: Krüger, Franz, Bahnhofstraße 5a. Klippbahn, Wilhelm, Park 5. Duesberg, Friedrich, Park 10. Heinrich, Otto, Fürstenwalderstr. 48g. Bethacke, Josef, Linden 10. Althoff, Wilhelm, Linden 11. Rauschütz, Gustav, Gubenerstr. 38. Büchel, Max, Gubenerstr. 38. IV. Bureau-Beamte:

Liehr, Fritz, Jüdenstr. 11. Schulze, Alfred, Blumenstraße 5. Hahn, Max, Halbestadt 7. Nickel, Richard, Markt 8. V. Geschäftsstelle des Märkischen Vereins in Cottbus, Turnstr. 7. Vereinsingenieure: Klämbt, Emil, Turnstr. 7. Bock v. Wülffingen, Karl, Kaiser Friedrichstr. 125.

Deutscher Beamten-Verein. Zweigverein Frankfurt a. D. (Geschäftsbureau des Hauptvereins Berlin SW., Belle Alliance Platz 8.) Die Wirksamkeit des Vereins erstreckt sich auf eine Spar- und Darlehnskasse, eine Unterstützungskasse, eine Sterbekasse und auch sonstige Einrichtungen, welche zur Förderung der materiellen und geistigen Interessen seiner Mitglieder dienen. 1876. Restaurant „Leipziger Garten“. Der 1. Mittwoch in den Monaten Januar, April, Juli und Oktober. Otto Joerner, Eisenbahn-Betriebssekretär, Görlitzerstr. 26. Vorsitzender und Kassenwart. Joseph Westhoff, technischer Eisenbahn-Sekretär, Görlitzerstr. 26, Schriftführer.

Frankfurter Beamten-Vereinigung. Förderung der wirtschaftlichen Interessen, sowie des geistigen und geselligen Lebens der Beamten. 1885. Im März Hauptversammlung. Aktienbrauerei. Ober-Regierungsrat von Schroetter. Landgerichtsassistent Buchholz Regierungsekretär Schmidt.

Beamten = Wohnungs = Verein, Frankfurt a. Oder, Eingetragene Genossenschaft mit beschränkter Haftpflicht. Herstellung gesunder, den sanitären Bestimmungen in jeder Weise entsprechender Wohnungen, welche den Mitgliedern des Vereins nicht gekündigt werden können. 1892. Ferdinandsstr. 6. Sitzungen des Vorstands jeden Mittwoch abends 8 Uhr. Generalversammlung im März j. Js. Der Aufsichtsrat tritt in jedem Monat einmal zusammen. Eintrittsgeld 5 Mk. Höhe der Geschäftsanteile 500 Mk., welche durch Ratenzahlungen von 5 Mk. vierteljährlich angesammelt werden können. Von jedem Mitgliede dürfen höchstens 10 Geschäftsanteile erworben werden. Zinsfuß $4\frac{1}{2}$ %/o. Vorstand: Kadde, Zahlmeister, Leipzigerstr. 13, Vorsitzender. van Dieken, Regierungs-Bau-

- sekretär, Bahnhofstr. 15 e, Stellvert. Müller, Postsekretär a. D., Bahnhofstr. 15 f., Kassierer. Thibaut, Ober-Postassistent, Leipzigerstraße 13, Kontrolleur. Smierz, Amtsgerichtsekretär, Schriftführer. Aufrichtsrat: von Nordheim, Regierungsrat. Dr. Andresen, Regierungsrat. Bräuer, Regierungsekretär. Westhoff, Techn. Eisenbahnsekretär. Rittke, Mittelschullehrer. Handloife, Mittelschullehrer.
- Regierungs-Beamten-Sterbekassen-Verein. Gewährung von Sterbegeld an die Mitglieder. 1827. Reg.-Sekretär Schmiedicke, Bahnhofstr. 22. Regierungs- und Präsid.-Sekretär Bräuer, Ferdinandsstr. 6, Regierungs-Hauptkassen-Buchhalter Preiß, Bahnhofstr. 29.
- Ortsverein der königlichen Kanzlei-beamten zu Frankfurt a. D. 29. 10. 98. Zum Franziskaner. Am zweiten Freitag jedes Monats. Gartmann, Dresdenerstr. 18. Stahl, Leipzigerstraße 17 a. Wandel, gr. Mülltroserstr. 82.
- Zweigverein des Verbands Deutscher Militär-Anwärter und Invaliden. 1896. Aktienbrauerei Monatlich einmal. Tschirch, Leipzigerstr. 18 b. Schneider, Dresdenerstraße 12. Krüger, Leipzigerstr. 16 a.
- Post-Spar-Vorschußverein für den Bezirk Frankfurt a. D. Ersparnisse der Mitglieder anzusammeln und letzteren Vorschüsse zu gewähren, auch in beschränktem Umfange Waren für die Mitglieder zu besorgen. 1872. Alle 3 Jahr Generalversammlung. Ober-Postdirektor Schwieger. Oberpostassistent Möricke. Ober-Postkassenkassierer Haupt.
- Frankfurter Postunterbeamten = Vereinigung. 1897. Erster Sonntag im Monat. Zum Franziskaner, Judenstraße 14. Ohnesorge, Holzhoffstraße 39. Nichtsteig, Holzmarkt. Denkel, Wilhelmsplatz 16.
- Frankfurter Lokomotivführer = Verein. 1880. Vierteljährlich. Restaurant Buef, (Leipziger Garten.) Andreas Schulze, Carlstr. 8. Otto Jannasch, Görlitzerstraße 17. Stellvert. Richard Gleiche, gr. Mülltroserstr. 46 a, Schriftführer und Kassenwart.
- Ärzte-Verein zu Frankfurt a. D. Pflege der wissenschaftlichen Medizin, Wahrung der Standesinteressen. 1881. Jeden Montag nach dem 15. d. Monats. Wiedemann, Fürstenwalderstr. 54. Sanitätsrath Dr. Kehlstedt, Fürstenwalderstraße 59. Dr. Kuznitsky, Bahnhofstraße 3.
- Märkischer Bezirksverein Deutscher Ingenieure. Wiedemann, Fürstenwalderstr. 54. Am ersten Sonnabend im Monat. Wasserwerksdirektor Schmeyer. Stellv. Oberingenieur Abel. Ingenieur Krüger. Kgl. Eisenbahn-Betriebsingenieur Benzke.
- Verein akademisch gebildeter Lehrer zu Frankfurt a. D. 1874. Reimanns Restaurant, Nichtstraße 61. Alle 14 Tage. 1. Vorf. Prof. Detto, Lessingstr. 16. 2. Vorf. Prof. Girndt, Louisenstraße 6. Oberlehrer Felgen-treff, Sophienstr. 2 a. Oberlehrer Dr. Ködel, Sophienstr.-2 a.
- Frankfurter Lehrerverein. 1865. Alle 14 Tage. Aktienbrauerei. Mittelschullehrer Fels. Lehrer Kockegay. Lehrer Schenker.
- Elbverein zur gegenseitigen Unterstützung bei Brandunglücksfällen für Prediger und Lehrer. Sitz der Direktion Bottschow. Kreis-Kommissar für Frankfurt und Umgegend: Lehrer Kurzmann, Junkerstr. 5.
- Lehrerinnen-Verein zu Frankfurt a. D. 1886. Am ersten Mittwoch jedes Monats. Viktoriafschule. Frä. Therese Laban, Gubenerstraße 30 31. Frä. Helene Roland, Nichtstraße 76. Frau Elisabeth Peterfen, Anger 26.
- Hausbesitzerverein Frankfurt a. D. 1893. Jeden ersten Montag im Monat. Aktienbrauerei. Kaufmann W. Müller, Roßmarkt 24. Fabrikbesitzer L. Bernhard, Croßenerst. 1. Kaufmann G. Ambrosius, Carlstr. 5.
- Saalbesitzer-Vereinigung des Regierungsbezirks Frankfurt a. D. 1897. Otto Bester. Max Müller. C. Burghardt.
- Verein junger Kaufleute. Stellenvermittlung, Förderung von Handelsinteressen, Unterstützung. 1858. Eigene Räume im Gesellschaftshaus, stets geöffnet. W. Vogel, in Firma Vogel & Neuber. M. Richter, in Firma Gaul & Hoffmann. A. Henschel, Prokurist der Firma Stärke-Zuckerfabrik Akt.-Ges. (vorm. C. A. Köhlmann & Co.) Kaufmannsheim. Restaurant 3 Kronen, Oderstr. 30.
- Verein junger Kaufleute von 1893. Dienstag. Aktienbrauerei. W. Hoffmann, Buch., Schmalzstr. 4 (Ehrenvorf.) Paul Gaede (Vorf.) Weidler (1. Schriftf.) M. Hünze, Leipzigerplatz 1 b. (2. Schriftf.) Kaufmann C. Sporleder, Wilhelmsplatz 2.
- Frankfurter Waren = Einkaufs = Verein, E. G. mit unbeschr. Haftpflicht. Einkauf kaufmännischer Waren im Großen gegen Baar und Ueberlassung derselben in einzelnen Partien an die Genossen. Kaufmann Gust. Menzel. Kaufmann Max Jaepfe. Kaufmann Paul Nabe, Kaufmann Hermann Kleint. Geschäftslokal Schmalzstr. 9, ☒ 18. Lager-speicher und Kaffeebrennerei Kellenspring 13, ☒ 128.
- Vereinsbank Frankfurt a. D. Betrieb von Bankgeschäften. 1864. Wilhelmspl. 24, ☒ 254. Hermann Wiedlow, Direktor, Halbestadt 36. Gustav König, 2. Vorstandsmitglied, Kellenspring 1/2. Oskar Pimow, Stellvertreter, Bischofstr. 11/12.
- Deutschnationaler Handlungsgehilfen-Verein (Juristische Person). Sitz und

- Verwaltung Hamburg, gr. Reichenstr. 30. Geschäftsstelle Friedrichstr. 1. Jeden Donnerstag Abend. Gesellschaftshaus. Richard Ahrendt, Friedrichstr. 1. E. Hartmann, kl. Scharrnstraße 16. Joh. Hartung, gr. Oderstraße 16.
- Verband Deutscher Handlungsgehülften zu Leipzig, Kreisverein Frankfurt a. D. Stellenvermittlung. Unterstützung bei Stellenlosigkeit. Rechtsschutz. Kranken- u. Begräbniskasse. Witwen- und Waisenkasse. Altersversorgung und Invalidenkasse. Erster Vertrauensmann Bruno König, Buchhalter, Kellenspring 9/10. Zweiter Vertrauensmann Schriftführer Max Loewenthal, Regierungsstraße 2.
- Kaufmännischer Verein Hansa. Engere Vereinigung im Verbande Deutscher Handlungsgehülften zu Leipzig. Fachwissenschaftliche Fortbildung der Mitglieder durch eine Bibliothek, sowie in Versammlungen durch Vorträge und Diskussionen, Gelegenheit zur Erweiterung der Kenntnisse, Veranstaltung von geselligen Zusammenkünften, die Kollegialität unter den Mitgliedern zu heben. 29. 1. 1886. Donnerstag abends 9 Uhr. Restaurant 3 Kronen, Oderstr. 30. Max Loewenthal, i. S. Salomon & Co., Regierungsstr. 2. Wilh. Kiefer i. S. Fürst & Alexander, Nichtstraße. Albert Brandt, i. S. Herm. Herzberg, Cültrinerstr. Bruno König, Vertrauensmann.
- Verein für Handlungs-Commis von 1858 in Hamburg, Bezirk Frankfurt a. D. Kaufmännische Interessen, Wohlfahrtseinrichtungen, kollegialischer Verkehr. 1858. Im hiesigen Bezirk 1889. Mittwoch, abends 8 $\frac{1}{2}$ Uhr. Gesellschaftshaus. L. Böhler. Wilh. Wolter.
- Verein der deutschen Kaufleute (E. S. Nr. 44.) Ortsverein Frankfurt a. D. Schutz und Förderung der Rechte und Interessen der Handlungsgehülften auf gesetzlichem Wege. Gründungsjahr der Organisation 1873, des hiesigen Ortsvereins 1892. Goldener Adler, Bischofstr. Jeden ersten und dritten Dienstag im Monat Mitgliederversammlung, jeden zweiten und vierten Dienstag im Monat Ausschusssitzung. Abends 9 Uhr. Max Matthaus, Breitestr. 7. David Todtenkopf, Moritz Leov.
- Verband reisender Kaufleute Deutschlands, Sektion Frankfurt a. D. 27. 12. 1884 Verband, 23. 12. 1897 Sektion. Aktienbrauerei. Sonnabend Abend. Albert Brandt, Breitestr. 37. Otto Ellinghausen, Gubenerstr. 28, Georg Marx, gr. Oderstr. 1.
- Verein der Gastwirte von Frankfurt a. D. und Umgegend. 1881. Otto Bester, i. Fa. Brand & Bester. Stellvert. Carl Burghardt, Friedrichshöhe. Max Müller, gr. Scharrnstraße 43. Otto Richter, Croffenerstr. 3.
- Handwerker-Verein. Belehrung durch Vorträge etc., Bibliothek, Unterhaltung. 1862. Aktienbrauerei. Oberlehrer Dr. Claus, Fürstenwalderstraße 60. Mittelschullehrer Fels, Zimmerstraße 3. Optiker Zeitner, Nichtstraße 55.
- Möbelmagazin vereinigter Tischler- und Tapezierermeister zu Frankfurt a. D. E. G. m. b. H. 1899. Vorstand: G. Brettnier, Tischlermstr., Berlinerstr. 7. H. Förster, Tapezierermstr., Gubenerstr. 2. W. Müller, Tischlermstr., Croffenerstraße 3. Aufsichtsrat: C. Falk, Tischlermstr., gr. Müllroserstr. 23 c. H. Richter, Tapezierermstr., Theaterstr. 3. P. Budoch, Tischlermstr., Nichtstr. 28. Geschäftslokal gr. Scharrnstr. 85.
- Werkmeister = Bezirks = Verein. Unterstützungsverein. 1884. Jeden 1. Sonntag im Monat. Aktienbrauerei. Franz Czada, Theaterstraße 4. Paul Rothe, Carlstraße 11. Hermann Höhne, Mittelstr. 3.
- Eisenbahn = Handwerkerverein. Unterstützungsverein. Oktober 1895. Friedrichshöhe. Mittwoch den 15. bzw. nach dem 15. Reinhold Schneider, Vorsitzender, Leipzigerstraße 29. Wilhelm Bette, Leipzigerstr. 17 a. Karl Schuhmann, Schulstr. 3.
- Alter evangelischer Arbeiter = Verein. 30. 8. 1887. Jeden 2. und 4. Sonntag im Monat, abends 7 Uhr. Neu-Carthaus, Halbestadt 17. A. Granzow, Halbestadt 2. Ernst Wandel, Junkerstr. 18. K. Deschau, Bahnhofstr. 12.
- Neuer evangelischer Arbeiter = Verein. Geistige, sowie materielle Hebung des Arbeiterstandes in christlich-monarchischem Sinne. 1895. In der Regel alle 14 Tage Sonntags. Aktienbrauerei. Schlosser Fritz Ost, Leipzigerstraße 21 d. P. Näg. Schlosser, Leipzigerstr. 21 e. E. Höhne, Schmied, Leipzigerstr. 21 c.
- Katholischer Meisterverein. Unterstützungsverein. 25. 11. 1885. Am 1. u. 3. Dienstag jedes Monats, abends $\frac{1}{2}$ 9 Uhr. Restaurant Franziskaner. Werkmstr. Franz Czada. Tischlermstr. Lavadowsky. Kaufm. Kleefeld.
- Katholischer Gesellen-Verein. Zusammenhalten Einheimischer, Aufnahme Zureisender. Unterstützung durchreisender Handwerkergefallen, die dem großen kathol. Gesellen-Vereins-Verbande angehören. 1860. Montag abends $\frac{1}{2}$ 9 Uhr. Franziskaner, Jüdenstr. Oberkaplan Scholz, Stiftsplatz 3. Schlossergefelle B. Sichoszewski. Bildhauer Ab. Spintzyk.
- Katholischer Arbeiter = Verein. Abwehr der Sozialdemokratie. 1896. 1. u. 3. Sonntag im Monat, abends 7 Uhr. Aktienbrauerei. Pfarrer Schramm. Schuhmachermstr. Spintzyk, Nichtstr. 16, Schneidermstr. Arentewicz, Nichtstraße 72.

- Katholischer Lehrlings-Verein. Belehrung und angemessene Unterhaltung. 1898. Alle 14 Tage Sonntag nachmittags nach dem Gottesdienst. St. Marienstift. Kaplan Janitzek.
- Arbeitgeber-Verband für das Baugewerbe zu Frankfurt a. D. (Lokal-Verband des „Deutschen Arbeitgeberbundes für das Baugewerbe zu Berlin“.) Herbeiführung gedeihlicher Verhältnisse zwischen Arbeitgebern und Arbeitnehmern. Nach Bedürfnis Generalversammlung im März. Gesellschaftshaus. N. Ney, Zimmerstr. 8. Schilling, Maurermeister. H. Fuhrmann, Maurermeister.
- Consum-Verein Vorwärts. Unterhaltung eines Versammlungs-Lokals für die hiesige Arbeiterschaft. 1893. Breitestr. 33. Emil Müller, Sonnenburgerstr. 64. Wilh. Schulz, Nichtstr. 86.
- Centralverein der Bildhauer Deutschlands. Jeden Sonnabend nach dem 1. und 15. im Monat. Restaurant Stübbe, Schmalzstraße. Max Dammberg, Bergstr. 8.
- Gärtner-Verein Flora. 1886. Alle 14 Tage Sonnabends. Oberbräu, gr. Scharnstraße. August Heinsen, Oberweg 11a. Th. Merz, gr. Müllroserstr. 39. Georg Käding, Gursch'sche Straße 4.
- Deutscher Gruben- u. Fabrikbeamten-Verband in Bochum. Zweigverein Frankfurt a. D. Restaurant zum Elefanten, Breitestraße. Steiger Karl Schleeße, Elieftow. Steiger Karl Lehmann, Elieftow. Buchhalter Franz Gielisch, Cüstrinerstr. 15.
- Deutscher Holzarbeiter-Verband, Zahlstelle Frankfurt a. D. (Sitz Stuttgart.) 1890. Alle 14 Tage. Restaurant Vorwärts, Breitestraße 33. Hugo Methner, gr. Müllroserstraße 13. Julius Mademacher, gr. Fruchtstraße 10a. Wilhelm Baly, Schulstraße 9. Seitenflügel.
- Frankfurter Kellner-Vereinigung. Billige Stellenvermittlung ohne Kommissionär. 1892. Jeden ersten Dienstag im Monat. Reichsgarten, gr. Müllroserstr. 1. Ernst Wilhelm, Fürstenwalderstr. 48d. Friedrich Köhl, Stiftspt. 2. Louis Krüger, Lindenstr. 20. Stellennachweis W. Schulz, Tuchmacherstr. 22.
- Kreditoren-Verein. 1. 3. 1890. Jeden ersten Donnerstag im Monat von 8 Uhr abends ab. Franziskaner, Züdenstr. 14. Paul Nothe, Werkführer, Carlstr. 11. Wilh. Hellmert, Werkführer, Lindenstr. 5. Thiele bei Rafenack & Sohn, große Scharnstr. 54.
- Verein brandenburgischer Zeitungsverleger für den Regierungsbezirk Frankfurt a. D. Vertretung der idealen und materiellen Interessen der im Vereinsbezirk erscheinenden politischen Zeitungen. 1900. Hofbuchdruckereibesitzer Eugen Tromitzsch. Buchdruckereibesitzer Schneider, Forst. Buchdruckereibesitzer Koenig, Guben.
- Verein der Lithographen, Steindrucker und Berufsgeoffenen Deutschlands. 1891. Jeden ersten Sonnabend im Monat. A. Schumacher, Junferstr. 14. L. Lincke, Lithograph, Dresdenerstraße 4. P. Zesch, Steindrucker, Leipzigerstr. 1. A. Nau, Lithograph, Holzmarkt 5.
- Verein deutscher Schuhmacher. 1886. Montag. Restaurant Vorwärts, Breitestr. 33. Johann Wende, Rosenstraße 76. Wilhelm Wendlich, gr. Scharnstr. 46. A. Joth, Bischofsstraße 1.
- Deutscher Tabakarbeiter-Verband in Bremen. 1883. Jeden Sonnabend. Vorwärts. 1. Bevollmächtigter: Franz Klawe, Carlstr. 6. 2. Bevollm.: Wilhelm Zugehör, Ziegelstr. 22. 3. Bevollm.: Paul Weigmann, Schmalzstr. 5.
- Centralverband der Töpfer u. Ziegler. 1892. Jeden Sonnabend nach dem 1. und 15. jedes Monats. Restaurant Vorwärts, Nichtstr. Albert Keßner, Neuer Markt 3. Wilhelm Wankum, Carlstr. 27. Wilhelm Wender, Sandstr. 8a.
- Gewerkverein der deutschen Töpfer, Ziegler u. a. Arbeiter. Ortsverein Frankfurt a. D. Bezweckt den Schutz und die Förderung der Rechte und Interessen seiner Mitglieder auf gesetzlichem Wege. 4. 4. 1887. Jeden Sonntag nach dem 15., Vorm. 8 bis 10 Uhr. Nichtstr. 25. Wilhelm Franke, Leipzigerstr. 21. Paul Müller, gr. Müllroserstraße 67. Hermann Rückert, gr. Müllroserstraße 84.

5. Gemeinnützige Zwecke.

- Verein für das Wohl der arbeitenden Klassen. Fortbildungsschule für Mädchen. Handfertigkeits- = Unterricht. Kaffeeschänken. Ferien-Kolonien. 1847. Oberbürgermeister Dr. Adolph, Vorsitzender. Fabrikbesitzer Paul Koch, Stellvert. Vorsitzender. Stadttältester Kühn-Schuhmann, Schriftführer und Kassenvart. Rentier Marschhausen. Dr. med. Raschdorff.
- Baugenossenschaft für kleinere Wohnungen zu Frankfurt a. D. Eingetragene Genossenschaft mit beschränkter Haftpflicht. Vorstand: Vorsitzender Weidner, prakt. Arzt. Stellvertreter Franz, Regierungsbaumeister. Kontrolleur Linde, Kaufmann. Stellvertreter Donath, Gelbgießer. Kassierer Grunemann, Lehrer. Stellvertreter Wonneberger, Kaufmann. Aufsichtsrat: Holzbecher, Regierungs- und Bau-

- rat, Vorsitzender. Heinze, Rektor, Schriftführer. Bieg. Hübner. Grünmacher. Reiche. Ziegler. Wildegans. Fischer. 1895. Zahl der Genossen 260. Erbaute Häuser: Leipzigerstr. 21 b, c, d, e, f, g, h, i mit 52 Wohnungen. Bedingungen des Beitritts: Erwerbung eines Anteils von 300 Mark in wöchentlichen Zahlungen à 50 Pfg. und Kaftsumme: 300 Mark.
- Frauenwohl, Ortsgruppe. Förderung der Fraueninteressen und Ausbildung der Frauen zur Selbständigkeit in jeder Richtung. 1893. Augusta-Schule. Nachm. 5 Uhr am letzten Mittwoch jedes Monats. Frau Direktor Laubert, Sophienstr. 27. Frau Professor Harnecker, Bahnhofstr. 16. Frau Direktor Hoffbauer, Fürstenwalderstr. 54a.
- Verein Vienenkorb. Zweigverein Frankfurt a. D. Verwertung kunstgewerblicher Arbeiten. Frau Antonie Kühn-Schuhmann, Oderstr. 6/Breitestr. 3. Fräulein Martha Balzer, Oderstr. 52. Fräulein Anna Neubauer, Fürstenwalderstr. 49.
- Verschönerungs-Verein. 1882. Stadtältester Lützen, Bergstr. 51. Kassenwart Fr. Behncke, Rentier, Croßenerstr. 27a.
- Naturheilverein. 1891. Jeden Monat eine Sitzung, außerdem öffentliche Vorträge, Sommerausflüge. Eberbräu. Rechnungsrat Richter, Berlinerstr. 33. Naturheilkundiger Zul. Müller, Jüdenstr. 2. Malermstr. Zul. Förster, große Scharrnstr. 70.
- Verein für volkstümliche Gesundheitspflege und Naturheilmethode. 1898. Otto Schmidt, Buchdrucker, Görlitzerstr. 21. Leopold Linke, Dresdenerstr. Max Dennenberg, Bildhauer, Bergstr. 7.
- Verein zur Hebung der öffentlichen Sittlichkeit. 1893. Aktienbrauerei. v. Schroetter, Ober-Regierungsrat. Lindner, Pastor. A. Balzer jr., Kaufmann, Oderstr. 52.
- Credit-Verein zu Frankfurt a. D. Eingetragene Genossenschaft mit beschränkter Haftpflicht. Gewährung von Kredit an die Mitglieder. 1890. Halbjährlich einmal. Wilhelmshaus 24 bei Karl Fritsch. Professor Wernecke. H. Kleint. Karl Fritsch.
- Verein Creditreform. Zweck desselben ist, seine Mitglieder vor geschäftlichen Verlusten zu schützen durch schriftliche und mündliche Auskunftserteilung und provisionsfreier Einzug alter, zweifelhafter Außenstände. 1885. Bevollmächtigter Geschäftsführer F. A. Ley, Leipzigerstr. 16c.
- Verein zur gegenseitigen Unterstützung beim Verlust von Pferden. 1886. Oscar Pinnow, Bischofstr. 11/12. Stadtrat H. Roack, Anger 34.
- Canaria. Zucht, Pflege und Hebung des Gesanges des Kanarienvogels. 1885. Der erste Freitag im Monat. Hotel Fiedler, Bahnhofstraße 27. Schulz, Gursch'sche Straße 1. Kohloff, Sophienstr. 3b. Gogalla, Buschmühlenweg 30.
- Allgemeine Sterbekasse zu Frankfurt a. D. 1812. Jährlich im August eine General-Versammlung. Aktienbrauerei. Vorsitzender und Kassenrentant Theodor Bornitz, Rentier, Thilestraße 3. Schriftführer Stadtbauführer Ebert, Taubenstr. 3.
- Allgemeiner Callaene'scher Sterbekassen-Verein für Frankfurt a. D. und Umgegend. 1. April 1849. Sterbegeld jezt 100 Mark. Aufnahme neuer Mitglieder und Erhebung der Beiträge findet jeden ersten Sonntag im Monat im unteren Saale der Aktienbrauerei von 8—12 Vorm. statt. Mitglieder im April 1899: 8780. Vermögensbestand im April 1899: 334791 Mark. Max Zäpfe, Jüdenstr. 15. Rich. Franz, Marienstr. 1. Emil Lehnick, Jüdenstr. 15.
- Gubener Vorstadt-Sterbekassen-Verein. Zahlung von 150 Mark im Sterbefalle der Mitglieder. 1827. Ritterschaftskassenrentant a. D. Schneider. Kaufmann Dpfer. Kanzlei-Rat Walthier.

6. Musik, Gesang, Theater.

- Orchester-Verein. Pflege der Musik, insbesondere der klassischen u. modernen Orchestermusik. 1895. Gesellschaftshaus, Dienstag Abend. Dirigent Kantor Mattern, Bahnhofstr. 15f. Schriftf. Kaufmann Max Mühlpporth, Anger 5. Kassenwart Lehrer Karl Fischer, an der Seidenfabrik 4.
- Frankfurter Zither-Klub. 1884. Freitag. Aktienbrauerei. Profurist W. Hoffmann, Schmalzstr. 4. Unteroffizier Heideck, Kaserne Leib-Regiments. 8. Buchbindermstr. H. Schenker, Anger 8.
- Hartmannsches Doppel-Quartett Borussia. Grabgesang. 1873. Dienstag. Restaur. Fröhlich, Nichtstr. 72. Schuhmachermeister Karl Hering, Nichtstr. 28. Schneidermeister Albert Schön, gr. Scharrnstr. 70. Cigarrenmacher Gottlieb Kohloff, Mittelstr.
- Gesangverein der Königl. Baugewerkschule. 1899. Aula der Baugewerkschule. Dirigent Königl. Musikdirektor Blumenthal. Vorstandsmitglieder: Krause, Wildegans, Ratthey, Müller, Heinemann, Pfeiffer.
- Bürger-Gesangverein. Männergesang. 8. 9. 1851. Krügers Restauration, Tuchmacherstraße 31. Mittwoch abends 8¹/₂ Uhr. Karl Butting, Lebuser Mauerstr. 6. Wilh. Pinnow, Junkerstr. 14. Karl Schwarz, Halbestadt 11.

- Cäcilia. Vergnügen. 1891. Heinrich Rasch, Gubenerstr. 34. Otto Leonhard, Fischerstraße 92. Hermann Wielisch, Cüstrinerstr. 44.
- Deutsche Eiche. Gesangverein. 1890. Donnerstag. Nebels Gasthof zu den drei Bergen. Eisendreher Albert Höhne, Mittelstr. 12. Wilhelm Schäfer, Wiesenstr. 1a. Hermann Nausch, Wiesenstr. 14.
- Männergesangverein Eichentanz. 22. 5. 1870. Vereinslokal Harmonie, Nichtstr. 30. Hugo Fleischhauer, Leipzigerstr. 35. Gustav Eifemann, Kl. Oderstr. 1. Karl Eifemann, Tuchmacherstr. 2.
- Männergesangverein Eintracht. Mai 1861. Sonnabend. Restaur. Theaterkeller. Wilh. Vetter, Leipzigerstr. 17a. Hugo Jbsch, gr. Müllroserstr. 23d. Herm. Brandt, gr. Müllroserstr. 20.
- Männergesangverein Frohsinn. 9. 7. 1884. Mittwoch. Drei Kronen, Oderstr. 30. Fritz Barthel, Schuhmachermstr., gr. Müllroserstr. 32a. Otto Uhse, Maler, Vereinsfinchen 2. Otto Dbst, Schuhmachermstr., Leipzigerstr. 16.
- Gesangverein Germania. 28. 5. 1888. Jüdenstr. 17 im Franziskaner. Dienstag Abend 8 Uhr. Ernst Wankel, Junkerstr. 18. M. Ambroselli, gr. Müllroserstr. 47. G. Bernau, Halbestadt 3.
- Männergesangverein Gutenberg. 1887. Reichshallen am Markt. Montag, von 1/2 9 Uhr ab. Schriftfeger Gustav Weinert, Crofenerstraße 5. Schriftfeger Rudolf Trietschel, Kiekergasse 11. Rudolph Schwan, Maschinenmeister, Holzhofstr. 16.
- Gesangverein Harmonie. Thibaut, Oberpostassistent, Leipzigerstr. 13.
- Handwerker-Gesangverein. 1863. Übungsstunde jeden Donnerstag abends 1/2 9 Uhr im Lutherischen Waisenhaus. Vereinslokal Harmonie, Nichtstr. 30. Vorsitzender u. Kassierer Buchdruckereibesitzer Alb. Schmidt, Berlinerstraße 38. Schriftführer Tapezierermeister Sommer, gr. Scharnstr. 2. Dirigent Lehrer Th. Felsel, Leb. Mauerstr. 3.
- Männergesangverein Hohenzollern. Juli 1894. Restaurant Nebel, Nichtstraße 18. Freitag abends 9 Uhr. Otto Mattern, große Scharnstraße 72. Julius Ginzler, Schützenstraße 3. Kurt Sabicht, Breitestraße 37.
- Männergesangverein Immergrün. 1884. Mittwoch. Restaur. Nebel, Nichtstr. 18. C. Grünmayer, Cigarrenf. H. Teufert. P. Budoch, Tischlerstr.
- Männergesangverein „Komm zur Stunde“ 12. 1. 1885. Restaur. Schumacher, Junkerstraße 14. Mittwoch. Joh. Lenz, Schneidermeister, Schmiedegasse 11. Karl Nichtsteig, Postschaffner, Holzmarkt 7. Franz Musier, Töpfermstr., Fischerstr. 47.
- Allgemeiner Krieger-Gesangverein. 1883. Dienstag. Harmonie, Nichtstr. 30. B. Diez, Junkerstr. 20. P. Langer, Zimmerstraße 3. F. Kinzel, Nichtstr. 48.
- Gesangverein Lätitia. 18. 3. 1844. Sonnabend. Restaurant Pazenhof, gr. Scharnstraße 70. Schneidermeister Th. Kretschmer, Nichtstraße 47/48. Bureauvorsteher P. Friedrich, gr. Müllroserstraße 30. Tischlermeister A. Lorenz, Holzmarkt 4.
- Sängerbund des Frankfurter Lehrervereins. 1888. Gesellschaftshaus. Freitag abends 8 Uhr. Dirigent Kantor Reinhold Mattern, Bahnhofstr. 15f. Vorfig: Lehrer Paul Schroeder, Leipzigerstraße 27. Lehrer Walter Schmock, Bahnhofstraße 15f. Lehrer Karl Brumme, Leipzigerstr. 27.
- Leopold = Männergesangverein. 1863. Mittwoch. H. Karsten, Roßmarkt 3. E. Gebert, Malerstr., A. Naumann. Handschuhmacher F. Fritsche, Glasgraveur.
- Männergesangverein Prinz Leopold. Goldener Löwe. Mittwoch abends 9 Uhr. Stationsassistent Hennig. Maler B. Brauner. Dirigent Lehrer K. Fischer.
- Männergesangverein Viederhort. 15. 2. 1899. Restaur. „Reichsgarten“, gr. Müllroserstr. 1. Freitag Abend. Vorf. Liedtke, Generalkommissionssekretär, Leipzigerstr. 17a. Schatzmeister u. stellv. Vorf. Schmidt, Oberpostassistent, Leipzigerstr. 16b. Viedermeister Schneider, Ober-Telegraphenassistent, Dresdenerstraße 12. Schriftführer Willmer, Magistrats-Büreaudiätar, Tunnelstr. 12.
- Ältere Liedertafel (früherer Montags-Verein). 1815. Pflege des 4stimm. Männergesangs. Alle 14 Tage (außer im Hochsommer) Donnerstags Abend 8 Uhr. Aktienbrauerei. Dirigent Königl. Musikdirektor P. Blumenthal, Ferdinandstraße 6. Vorsitzender Realgymnasialdirektor Prof. Dr. Noack, Halbestadt 22. Stellvertr. u. Schriftführer Oberlehrer Dr. Baldow, Stiftsplatz 2.
- Liedertafel. 1843. Donnerstag. Eberbräu. Kurzmann, Lehrer, Junkerstr. 5/6. Funder, Kanzlei-Inspektor a. D. Gursch'schestraße 7. Schenkenberg, Oberpostassistent, Nichtstraße 79. Baer, Lehrer, Roßmarkt 14.
- Sängerfranz. 1863. Dienstag abends 8 Uhr. Restaurant Vorwärts, Breitestraße 33. Carl Krüger, Rosenstr. 46. Max Kroll, Grüner Weg 13. Gustav Linke, Bergstr. 57.
- Singakademie. Versammlungsort Aula des Gymnasiums. Vorst.: Organist Zingel, Dirigent, gr. Scharnstr. 74. Lehrer Zeuschner, Theaterstr. 6. Rektor Dr. Wolff, Breitestraße 24. Kaufm. Ph. Lang, Rendant, Junkerstr. 8. Fräul. C. Priwe, Park 4 5. Fräul. L. Mann, Theaterstr. 3. Fräul. A. Heller, Halbestadt 1.

Männergesangverein Teutonia. 3. 10. 1859. Donnerstag. Restaur. Fröhlich, Nichtstraße 72. Adolf Schröter, kleine Müllroserstraße 22. Julius Zimmermann, Berlinerstraße 14. August Sommer, Tuchmacherstraße 74.

Alterer Turner-Gesangverein. 1884. Freitag Abend 9 Uhr. Goldener Löwe. Georg Schmidt, Konditor, gr. Scharrnstr. 54. R. Schmidtsdorff, Cigarrenfabrik., kleine Oderstraße 10. Otto Grafnick jun., Nichtstr. 49.

Kathol. Männergesangverein Unitas. Pflege des kirchl. und weltlichen Gesanges.

4. 5. 1878. Donnerstag Abend 1/29 Uhr. Restaur. Eisernes Kreuz, Wilhelmspl. Paul Wittner, Vorschlosser. Alexander Spitzkyt, Schuhmachermstr. Karl Hoffmann, Konditoreibesitzer.

Urania. Gesangverein. 1849. Mittwoch. Restaur. Harmonie, Nichtstr. 30. C. Schulze, Büreaubeamter, Luckauerstr. 24. C. Gielisch, Maler, Bergstr. 3.

Theaterverein Thalia. 1. 5. 1898. Jeden Montag nach dem 1. u. 15. Restaur. Lauterbach, Breitestr. 4. L. Heinrich, Nichtstr. 101. Kaufm. Abraham. Konditor Mayer.

7. Militär.

Regierungsbezirks-Kriegerverband Frankfurt a. Oder. Oberstleutnant a. D. Nothe, Halbestadt 30. Regierungshauptkassenbuchhalter Gerlach, Gubenerstr. 29, (vom 1. 4. 1901 ab Linden 24). Rektor Dr. Wolff, Breitestr. 24.

Bezirk Frankfurt a. Oder des Deutschen Kriegerbundes, umfaßt die Kreise Frankfurt a. O., Stadt Lebus, West-Sternberg. 6. 2. 1882. Regierungsekretär Schmidt, Dresdenerstr. 4. Regierungshauptkassenbuchhalter Gerlach, Gubenerstr. 29, (vom 1. 4. 1901 ab Linden 24). Regierungshauptkassenbuchhalter Regel, Kellenpring 12. Kassenkontr. Gerichtsassst. Henze, Sonnenburgerstr. 10.

Slesvigia, Verein Frankfurter Kampfgenossen von 1864, 1866, 1870/71. 18. 4. 1865. Restaurant Pakenhofer. Am ersten Sonnabend nach dem Ersten eines jeden Monats. W. Müller, Kaufmann, Hofmarkt 24. A. Baerenreuth, Auktions-Kommissar, Sophienstraße 3. C. Schwarzenhauer, Magistratssekretär, Mühlengasse 7.

Allgemeiner Krieger-Verein. 1. 4. 1882. Aktienbrauerei. Jeden Sonnabend nach dem Ersten. Kaufmann Otto Ernst, Gubenerstr. 40. Schneidermstr. A. Granzow, Halbestadt 2. Werkmeister G. Schneider, Görlitzerstr. 3.

Verein „Wirklicher Krieger“. 1884. Karl Kretschmar, Sophienstr. 16. Karl Winkler, Halbestadt 35. Leopold Heinrich, Nichtstr. 101.

Verein ehemaliger Leib-Grenadiere (Leib-Grenadier-Regiment König Friedrich Wilhelm III. (1. Brandenb.) Nr. 8. 26. 8. 1883. Gesellschaftshaus. In jedem ersten Donnerstag im Monat. August Buchholz, Landgerichtsassistent, Nichtstr. 42. W. Sühning, Regierungsstr. 23. Paul Späth, Bischofstr. 19.

Verein ehemaliger 48er (Infanterie-Regiment von Stülpnagel). 1898. Mittwoch nach dem Ersten des Monats. Gesellschaftshaus. Polizeimeister Meyer, Neuer Markt 11. Kaufm. Fürstenberg, Cüstrinerstraße 37. Kaufmann Nowka, Leipzigerstr. 18.

Verein ehemaliger Prinz Carl-Grenadiere. 22. 3. 1886. Am ersten Montag nach dem 1. Gesellschaftshaus. Regierungshauptkassenbuchhalter Heinze, Ober-Postassistent Sommer, Eisenb.-Stations-Assistent Borchert.

Verein ehemaliger 52er (von Alvensleben). 16. 8. 1887. Jeden ersten Freitag im Monat. Franziskaner, Jüdenstr. 14. Reg.-Kanzleibeamter Proh. Kanzlei-Assistent Neumann. General-Kommissions-Sekr. Hoffmann.

Verein ehemaliger 3. Ulanen. 1899. Leopoldgarten, An der Seidenfabrik 3. Jeden ersten Sonnabend im Monat. Ackerbürger Brauer, Hofmarkt 6. Mag.-Büreaussistent Scherff, Hofmarkt 3. Sparkassen-Assistent Lehmann, Oderdamm 2.

Verein ehemaliger Artilleristen. 1886. Aktienbrauerei. Am ersten Dienstag im Monat. Landgerichtsrat J. Meyer, Linden 12. Restaurateur Mr. Woost, gr. Oderstr. 4. Kassenbote Wilhelm Severin, am Graben 2.

Verein ehemaliger Jäger und Schützen. 1887. Jeden ersten Montag im Monat. Gesellschaftshaus. Karl Schulze, Steinmeßmstr., Albert Stolz, Kaufm. Meyer, Polizeimeister.

Verein ehemaliger v. Arnim-Dräger. 1886. Goldener Löwe, Grossenerstraße 3. Dienstag nach dem 1. des Mts. Pfeiffer, Mag.-Obersekretär, Friedrichstr. 1. Zeegenhagen, Polizeimeister, Hofstraße 4. Seydel, Eisenb.-Betriebs-Sekretär, Görlitzerstr. 14.

Verein ehemaliger Kameraden des Garde-Korps. 1884. Am ersten Sonnabend im Monat. Aktienbrauerei. Regel, Regierungshauptkassenbuchhalter, Kellenpring 12. Politt, Obergärtner, Tschekyschn. Oberweg 7. Egler, Viehhändler, Neuer Markt 9.

Landwehr-Verein. 1888. Am ersten Sonnabend eines jeden Monats. Franziskaner. Nörenberg, Kaufmann. Burbaum. Löhelt.

Verein ehemaliger Annaburger. 1879. Der erste Mittwoch jedes Monats. „Drei Kronen“, Oderstr. 30. Zahlmeister Baasch, kl. Scharrnstr. 19.

Genossenschaft freiwilliger Krankenpfleger im Kriege, Frankfurt a. d. Oder. Ausbildung freiwilliger Krankenpfleger für den Fall des Feldzugs. 1888. Aktienbrauerei. Dr. Pernice. Mothes. Detring.

Sterbekasse für ehemalige Krieger und Waffengefährten in der Provinz Brandenburg und der Stadt Berlin zu Spandau. Bevollmächtigter Louis Grunick, Promenadengasse 1.

8. Sport.

Frankfurter Reiterverein. 1870. Im Monat Februar. Casino, Logenstraße 2. Graf v. d. Schulenburg, Lieberose. Stellvertreter Gen. v. Straub. Oberstlt. v. Jagow, Lüben i. Schl. Oberleutnant v. d. Marwitz, Groß-Riez. Paul Mende, Kommerzienrat. Bureau: Meißner, Ober-Landeskulturgerichts-Sekretär, Berlin C., Unterwasserstr. 5.

Schützen-Gilde. 1350. Eigenes Grundstück Croßenerstr. 30 „das Schützenhaus“. Statutenmäßige Versammlung April und November jedes Jahres. Altermann Wilski, Forstrat. Schatzmeister G. Zembach, Juwelier.

Frankfurter Schieß-Gesellschaft. Pflege des Schießsports auf den in der sogenannten Tscherschnower Schweiz gelegenen Schießständen für Feld-, Stand-, Wildscheiben- und Glastafel-Schießen. 9. 4. 1885. Nabel's Weinstuben. Schießtage Sonntag und Mittwoch Nachmittag in der Zeit von April bis Oktober. Kaufmann J. W. Schröder, Gubenerstraße 36. Stellvertreter Fabrikbesitzer J. Alt-richter, Bahnhofstr. 21. Molkerei-Direktor G. Litzke, Leipzigerstr. 38. Kaufmann Carl Dehring, Bischoffstr. 13. Schießachter Rentier Herm. Engel, Kaiserstr. 2 und Kaufmann Herm. Müller, Oderstr. 18.

Turnverein von 1860. 1860. Mittwoch und Sonnabend $\frac{1}{2}$ 9 Uhr Männerabteilung, Donnerstag $\frac{1}{2}$ 9 Uhr 1. Altersabteilung, Dienstag und Freitag $\frac{1}{2}$ 7 Uhr 2. Altersabteilung, 8 Uhr Lehrlingsabteilung, Montag und Donnerstag 7 Uhr Damenabteilung, Mittwoch und Sonnabend 4— $\frac{1}{2}$ 6 Uhr Mädchenabteilung, $\frac{1}{2}$ 6—7 Uhr Knabenabteilung. Turnhalle des Vereins am Stiftsplatz. Ehrenvorsitzender Kommerzienrat Paul Mende. Vorj. Steuersekretär Wörtmann. Buchhalter Gustav Weidler. Ritterschaftssekretär Graf.

Turnverein „Vater Jahn“, 1896. Montag und Donnerstag Carthausbad. Fabrikbesitzer M. Gerstenberger, Kaufm. Gerdes, J. Enders.

Frankfurter Turnerschaft. 1. 11. 1890. Turnübungen an jedem Mittwoch und Sonnabend abends von 8—10 Uhr in der Turnhalle des Königl. Friedrichs-Gymnasiums, Gubenerstraße. Carthausbad. Buchbinder Hermann Petro, Gurjch'sche Straße 2. Kaufm. Emil König, Kofmarkt 10. Werkmeister Paul Siebert, Gurjch'sche Straße 3.

Gymnasial-Turnverein. Heinr. Hartung, Turnwart, Sophienstr. 25. Kurt Trowitzsch, Kassenwart, Zimmerstr. 3.

Deutscher und Oesterreichischer Alpenverein, Sektion Frankfurt a. O. Restaurant Wiedemann, Fürstenwaldstr. 54. Chuchul, Landgerichts-Präsident. Stellvertreter Rechtsanwalt Hauptmann. Auge, Reichsbankdirektor. Stellvertreter Oberlehrer Ludwig. Kaufmann Paul Schöndchen.

Kiesengebirgs-Verein, Ortsgruppe Frankfurt a. O. 1882. Reimann's Restaurant, Nichtstraße 61. Stadtrat J. Krüger. Fabrikbesitzer Koch. Kaufmann Erich Frommann. (Auskunftsstelle).

Frankfurter Ruder-Club von 1882. 1. 6. 1882. Die Bootshäuser befinden sich an der alten Oder, Uferstr., gegenüber der Kaserne des Leib-Gren.-Rgts. Nr. 8. ☐= 169. Am 1. Mittwoch eines jeden Monats, abends 8 $\frac{1}{2}$ Uhr. Im Sommer im Bootshause, im Winter im Hotel „Prinz von Preußen“. 1. Vorj. Ingenieur Emil Gutmann, Kofstr. 1. 2. Vorj. Fabrikbes. Hans Reimann, Berlinerstraße 51. 1. Schriftführer Kaufmann Willy Otto, Leipzigerstr. 30. 2. Schriftführer Kaufmann Max Mühlporfth, Anger 5. Kassenwart Kaufmann Aug. Henschel, Hohenzollernstraße 9. Bootswart Kaufmann Willy Philipp, Theaterstraße 2. Ruderwart Kaufm. Hans Klähr, Gubenerstr. 21.

Ruder-Verein Frankfurt a. O. 1889. Die Bootshäuser befinden sich an der Löweninsel. — Am ersten Freitag eines jeden Monats, abends 8 $\frac{1}{2}$ Uhr im „Elefanten“, Breitesstraße 9. Emil Görlich, Kaufmann, Breitesstr. 10. Friedrich Schneider, Kaufmann, Kofstr. 3. Willy Sprockhoff, Kaufmann, Cüstrinerstr. 6. Ruderwart Richard Reinboth, Kaufm. Fürstenwalderstr. Bootswart Gustav Zeidler, Ingenieur, gr. Oderstr. 3.

„Wiking“, Gymnasial-Ruder-Verein. 1884. Bootshaus an der Löweninsel. Gust. Wikke, Nichtstr. 48. Johannes Fischer, Oderstraße 43.

Ruder-Verein der Realgymnasialisten zu Frankfurt a. O. „Triton“. 1882. Curt Pinnow, Bischoffstr. 11 12. Fritz Lindemann, Collegienstr. 6. Hans Zarnack, Kellenspring 3 4. 1. Radfahrer-Verein Frankfurt a. O. 17. 4. 1884. Dienstag abends 9 Uhr. Elefant. Oskar Pinnow, Bischoffstr. 11 12.

- Otto Jäger, Jüdenstr. 45. Paul Gottschalk, Jüdenstraße 12/13.
- Radfahrerclub „Adler“. 1899. Donners- tag abends 9 Uhr. Prinz Leopold-Garten, An der Seidenfabrik 3. Alex Deter, Maschinen- meister, gr. Scharrnstr. 30. W. Schnelle, Kauf- mann, Holzhoßstr. 19. Paul Lenz, Bureau- diätar, Schmiedegasse 11.
- Radfahrer-Verein Corona. 18. 1. 1899. Montag abends 9 Uhr. Oberlbräu. Max Schröder, Kaufmann, Vorj., Jüdenstr. 7. Johannes Zaepfer, Schriftführer, gr. Scharrn- straße 56/57. Robert Krebs, Kassierer, Fürsten- walderstr. 34c. Fahrwart Johannes Lenz, Schneidermstr., Schmiedegasse 11.
- Radfahrer-Club Greif v. 1893. Renn-, Touren-, Reigen- und Kunstfahren. 1893. Mittwoch abends 9 $\frac{1}{2}$ Uhr. „Carthausbad“, Linden. Ernst Treptow, Oderstr. 42. Otto Jakrzewski, Max Streiter.
- Leopold-Radfahrer-Verein. Donners- tag. Goldener Löwe, Croßenerstr. 3. Ernst Kothke, kl. Fruchtstr. 4. Adolf Leppin, Sophienstr. 18. Otto Richter, Croßenerstr. 3. C. Werner, Schützenstr. 8. Fahrwart H. Kupper, Schützenstr. 22.
- Radfahrer-Verein „Rapid“. 1894. Mitt- woch 9 $\frac{1}{4}$ Uhr abends. Oberlbräu. Alfred Ringl, Holzhoßstr. 29. Otto Hartfiel, Hof- markt 24. Otto Hille, gr. Oderstr. 38.
- Radfahrer-Club „Wanderfalk“. 28. 1. 1898. Jeden Mittwoch 9 Uhr abends. Pakenhofer, Scharrnstr. Karl Edeling, Werk- meister, Berlinerstr. 52. H. A. Schulz, Büchsen- maker, gr. Müllroserstr. 23b. Max Weig- mann, Schlosser, Mittelstr. 12.
- Radfahrer-Verein Wanderlust v. 1889. Mittwoch abends 9 Uhr. Aktienbrauerei. Otto Zeitner, Optiker, Nichtstr. 55. Fritz Sprung, Kartonnagenfabr., Forststr. 1. Oskar Hünze, Kaufmann, Gubenstr. 9. Fahrwart Richard Knoblauch, Kaufm., Regierungstr. 11. Borussia. Kegelschieben. 1898. Freitag abends 8 Uhr. Leopoldgarten. Paul Saurin. Fr. Hirschberg. Wachtmstr. Hagemann.
- Regelklub junger Kaufleute „Ehren- preis“. 1890. Sonnabend abends 9 Uhr. Carthausbad. Ferdinand Hoffmann, Nicht- straße 43. Martin Köhler, Nichtstr. 81.
- Entre-Nous. Regel-Klub. 1. 4. 1893. Westend. Bischof, gr. Müllroserstraße 46. Düring, Tischler, Luckauerstraße 11. Matz, Schlosser, Dresdenerstr. 12.
- Regel- und Rauchklub „Gemütlichkeit“. Januar 1899. Am Montag nach dem 15., abends 9 Uhr. Restaurant „Wilhelmshöh“. B. Herke, gr. Müllroserstr. 73. P. Hille, Fischerstr. 70. M. Hein, Anger 26.
- Regelklub Humor. Nov. 1891. Donnerstag. Carthausbad. Wilh. Kobbelt, Carlstraße 29. Aug. Fuhrmann, Leipzigerstr. 16a.
- Regelklub Stern zu Frankfurt a. D. Juli 1898. Wilhelmstust, Leipzigerstr. 19. Ro- bert Birkholz, gr. Scharrnstr. 22. Hermann Hille, Leipzigerstr. 19. Ernst Grünmacher, Leipzigerstr. 6.
- Regelklub Ulf. Sitzungslokal Linden 18. Leo Buchholz, Kirchplatz 6.
- Regelklub Zufriedenheit. 1894. Jeden Mittwoch 9 Uhr. Friedrichshöhe. H. Höhnelt, Anger 17. H. Fajshauer, Schmiedegasse 8/9. C. Burghardt, Friedrichshöhe.
- Regelverband Frankfurt a. D. Mai 1900. Paul Saurin, Photograph, gr. Scharrnstr. 85.
- Briefmarken-Sammler-Verein. Orts- gruppe Frankfurt a. D. des Mitteldeutschen Philatelisten-Verbandes. Karl Wankel, Oder- straße.

9. Geselligkeits-Vereine.

- Casino-Gesellschaft. C. B. Gesellschafts- räume Wilhelmplatz 2. Oekonom N. Uhlig.
- Concordia. Gemütliches Beisammensein. 15. 2. 1876. Jeden Sonnabend nach dem Ersten. Borchert, Berlinerstr. A. Borchert, Nichtstr. 48.
- Abraham, Gelbe Presse. Kramer, Cüstrinerstr. 1.
- Einigkeit. Juni 1887. Geselligkeit. Sonn- abend nach dem 15. im Monat. Aktien- brauerei. A. Schönbeck, Görlitzerstr. 11. R. Lüttich, Görlitzerstr. 3. R. Richter, Cottbusenerstr. 4.
- Freundschaftsbund. Geselligkeit. 22. 3. 1869. Halbjährliche General-Versammlung Oktober—April. Otto Zeese. Karl Rothnagel. Karl Jannoch. Emil Rischke.
- Rauchklub Frankfurt a. Oder. Restauration Emil Koch, gr. Müllroserstr. 32. Max Wieder, Leipzigerstr. 2. Rich. Alt, Dresdenerstr. 15. Oskar Misch, Tunnelstr.
- Rauchklub Thalia. 1895. Restaur. Kellen- spring 12. Jeden Donnerstag nach dem 1. Sitzung, jeden Donnerstag nach dem 15. Rauchabend, Anfang 1 $\frac{1}{2}$ Uhr. Joh. Misch, Beresinchen 8. Gustav Flechner, Tschekyschn. Oberweg 3. Max Krauz, Tunnelstr. 11.
- Lotterie-Verein „600000“. 1892. Breite- straße 6. Mittwoch. Eisenbahn-Stationen- Assistent a. D. L. Sander, Oderstraße 11. Schneidermstr. R. Hoffmann, Brückthor- straße 10.
- Lotterie-Verein „Sedan“. Spiel in der preußischen Staatslotterie. 2. 9. 1899. Donnerstag 9 Uhr. Restaurant Willy Schulze, Oderstr. 14. Hagemann, Stationsdiätar, Görlitzerstr. 16b. Sanig, Hauptsteueramts- diener, Junkerstr. 11. Dickmann, Buchbinder- meister, Nichtstr. 39.

Zunungen.

Nach alten Privilegien gegründete Zunungen:

- Fischerei-Zunung der Gubener Vorstadt. Ober-
meister H. Schulze, Fischerstr. 62.
Fischerei-Zunung der Lebußer Vorstadt. Ober-
meister A. Schade, Kiezeergasse 1.

Freie Zunungen:

- Barbier- und Friseur-Zunung. Obermstr. A.
Scheithauer, Oderstr. 10.
Baugewerks-Zunung. Obermstr. J. Maydorff,
Buschmühlenweg 40.
Buchbinder-Zunung. Obermstr. H. Weißner,
kl. Oderstr. 2.
Fleischer-Zunung. Obermstr. G. Rehwinkel,
Fischerstr. 14.
Schlosser-Zunung. Obermstr. P. Steffen,
Breitestr. 22.

Schmiede-Zunung. Obermstr. A. Kerlich, Gubener-
straße 34.

Schneider-Zunung. Obermstr. Th. Kretschmer,
Nichtstr. 47/48.

Stellmacher-Zunung. Obermstr. C. Steinicke,
Hofmarkt 12.

Tischler-Zunung. Obermstr. G. Brettner, Berliner-
straße 7.

Zwangs-Zunungen.

Bäcker-Zunung. Rich. Graf, Tuchmacherstr. 18.

Böttcher-Zunung. Kretschmer, gr. Mülltrof. 8.

Dachdecker-Zunung. Discher, Gubenerstraße 34.

Korbmacher-Zunung. Wiesener, Bergstraße 11.

Sattler-, Riemer- und Täschner-Zunung. Th.
Frank, Görlitzerstraße 4.

Schuhmacher-Zunung. Schneider, Nichtstraße 24.

Steinseker-Zunung. Kupper, Schützenstraße 22.

Töpfer-Zunung. Kaerlein, Schmalzstraße 4.

Kranken- und Begräbniskassen.

Orts-Krankenkassen.

Allgem. Orts-Krankenkasse zu Frankfurt a. O.,
Breitestr. 12 13. Vorj. Schlossermstr. Kühn,
Berlinerstr. 22, Kassenf. Rosenbruch. Geöffnet
v. 8—1 u. v. 3—5 Uhr, außer Sonntags.

Orts-Krankenkasse der im Sutmacher- u. Pappen-
macher-Gewerbe beschäftigten Personen. Vorj.
Stadtrat Noack, Berlinerstr. 17/18, Kassenf.
Kalkulator Heinrich, gr. Rathaus 1 Tr.,
Zimmer 13.

Orts-Kranken- u. Begräbniskasse der im Maler-
gewerbe beschäftigten Personen. Vorj. und
Kassenf. Mag.-Sekretär Schulz, gr. Rathaus
1 Tr., Zimmer 9.

Orts-Kranken- u. Beerdigungskasse der Maschinen-
bau-Arbeiter. Vorj. u. Kassenf. Magistrats-
Sekretär Bär, kl. Rathaus, part., Zimmer 17.

Ortskrankenkasse der Maurer. Vorj. Maurer
C. Richter, Rosenstr. 43, Kassenf. Maurer C.
Pirschke, Breitestr. 34.

Orts-Kranken- u. Begräbniskasse der Schneider.
Vorj. Schneidermstr. Schwandt, gr. Oderstr. 4,
Kassenf. Magistrats-Ober-Sekretär Pfeiffer,
kl. Rathaus 1 Tr., Zimmer 28.

Orts-Kranken- u. Begräbniskasse der im Schuh-
machergewerbe beschäftigten Personen. Vorj.
Schuhmachermstr. Fischer, Sophienstr. 6,
Kassenf. Mag.-Bür.-Assist. Wendisch, kl. Rat-
haus 2 Tr., Zimmer 20.

Orts-Krankenkasse der Tabakarbeiter. Vorj.
Fabrik. Paul Heinke, Tuchmacherstr. 44,
Kassenf. Mag.-Sekretär Schroth, kl. Rathaus
2 Tr., Zimmer 33.

Orts-Kranken- u. Begräbniskasse für die im
Tischlergewerbe beschäftigten Personen. Vorj.
u. Kassenf. Mag.-Sekretär Schulz, gr. Rat-
haus 1 Tr., Zimmer 9.

Orts-Kranken- u. Begräbniskasse der Zimmerer.
Vorj. Zimmermann C. Schradack, kl. Frucht-
straße 3b, Kassenf. Zimmerges. Schönfisch,
Leipzigerstr. 16c.

Betriebs- (Fabrik-) Krankenkassen

für die Fabriken der Firmen:

Frankfurter Stärke-Syrup- und Zuckerfabrik
vorm. Seeler & Moiske, C. Leuchtenberger,
Cüstrinerstr. 6.

Friedrich Heinsius, Gubenerstr. 26.

J. G. H. Mattschas Wwe. & Sohn, Linden 31.

Theodor Paetsch, Cüstrinerstr. 4.

F. Peltret, Brückthorstr. 7/8.

Paul Sprockhoff, Cüstrinerstr. 10.

Stärke-Zucker-Fabrik-Aktien-Gesellschaft vorm.
C. A. Koehlmann & Co., Chausseestr. 6/7.

Königl. Hofbuchdruckerei Trowitsch & Sohn,
Oderstr. 21.

Rogel & Neuber, Park 11/12.

Gebr. Weise, Linden 7.

Zunungs-Krankenkassen.

Der Huf- und Wagenschmiede. Kassenführer
Heude, Schmiedemstr., Wilhelmsplatz 13.

**Verwaltungsstellen eingeschriebener oder
auf Grund landesherrlicher Vorschriften
errichteter Hilfskassen.**

Unterstützungsbund der Schneider. Bevollm.
Schneidermstr. Fehlhauer, Dresdenerstr. 1,

- Kassierer Schneider A. Spaarmann, gr. Scharnstr. 36.
- Orts-Verein der Gewerk-Vereine der deutschen Töpfer und anderer Arbeiter. Vorf. Töpfer Rich. Grund, gr. Müllroserstraße 28 b. Kass. Hülsstabenstr. Rückert, gr. Müllroserstr. 84.
- Allgem. Kranken- und Sterbekasse der Metallarbeiter. Vorf. Schmied H. John, Carlstraße 21a, Kass. Eisendreher R. Behnisch, Bergstr. 54a.
- Zuschuß-Kranken-Unterstützungs- u. Begräbniskasse der Gewerk-Vereine der deutschen Tischler und verwandter Berufsgenossen. Vorf. Journierschneider Hermann Schmidt, gr. Müllroserstraße 20, Kass. Tischler R. Gerasch, Berefinchen 1, Schriftf. Heim. Rasch, Theaterstraße 8.
- Central-Krankenkasse der Maurer, Gipser, Weißbinder u. Stuckateure Deutschlands. Grundstein zur Einigkeit. Bevollm. Maurer Adolf Hänjel, Taubenstr. 1, Kass. Maurer Karl Voigt, Rosenstr. 78.
- Kranken-Unterstützungskasse d. Gewerk-Vereins der deutschen Maschinenbauer u. Metallarbeiter (Hirsch-Dunker). Vorf. E. Fischer, Bergstr. 65. Kass. Kesselschmied R. Seemann, Kl. Fruchtstr. 3.
- Central-Kranken- u. Sterbekasse der Tapezierer u. verwandter Berufsgenossen Deutschlands. Bevollm. H. Gyllert, Berlinerstr. 19. Kass. Wilh. Lehmann, Schützenstr. 6.
- Central-Krankenkasse der deutschen Böttcher. Vorf. Böttcher E. Schmolke, Cüstrinerstr. 17. Kass. Karl Fechner, Riebergasse 3.
- Krankenkasse für deutsche Gärtner. Vorf. u. Kass. A. Heinzen, Tischerschn. Oberweg. 11a.
- Kranken-Unterstützungskasse des Gewerkvereins der Schuhmacher und Lederarbeiter. Vorf. Schuhmacher R. Vermorner, Sub. Mauerstr. 10, Kass. Barbier E. Conrad, Anger 4.
- Freie Kranken- u. Sterbekasse für Anhänger des Naturheilverfahrens. Vorf. Buchdrucker Otto Schmidt, Görlitzerstr. 21, Kass. Tischler R. Hoffmann, Junkerstr. 16.
- Kranken- und Begräbniskasse des Vereins der deutschen Kaufleute. Stellvertr. Vorf. M. Matthäus, Nichtstr. 30, Kass. M. Levy, Tuchmacherstr. 78.
- Kranken- u. Begräbniskasse des Gewerk-Vereins der deutschen Schneider u. verwandten Berufsgenossen. Bevollm. Fried. Drescher, Fürstenwalderstr. 1, Kass. E. Heller, Berlinerstr. 40.
- Central-Kranken- und Sterbekasse der Tabakarbeiter Deutschlands. Vorf. P. Weigmann, Schmalzstr. 5, Kass. Moritz v. Konatsky, Platz am Schützenhause 4a, Schriftf. H. Henoch, Sonnenburgerstr. 60b.
- Central-Kranken- u. Sterbekasse der Tischler u. anderer gewerblichen Arbeiter, ausschließlich aller Berg- und Erdarbeiter. Bevollm. Holzbildhauer D. Gerlach, Brückthorstr. 4, Kass. Cigarrenmacher A. Bick, Rosenstr. 4.
- Central-Kranken- u. Sterbekasse der Töpfer u. verwandten Berufsgenossen Deutschlands. Bevollm. Töpfer Carl Fischer, Cüstrinerstraße 33b, Kass. Arbeiter Carl Melchert, Blumenstr. 5.
- Kranken- und Begräbniskasse des Vereins für Handlungs-Commis von 1858. Vertrauensmann Karl Thomas, Breitestr. 6, Rechnungsführer Ludwig Böhler.

Vertrauensmänner der Berufsgenossenschaften.

- Nordöstliche Baugewerks- u. Berufsgenossenschaft: Zimmerstr. Stumpf, Obertusstr. 2.
- Bekleidungsindustrie- u. Berufsgenossenschaft: P. Schlesinger, Leipzigerstr. 37.
- Ostdeutsche Binnenschiffahrts- u. Berufsgenossenschaft: Holzhändler Schubel, Croßenerstr. 4.
- Brauerei- und Mälzerei- u. Berufsgenossenschaft: Rechnungsrat Koch, Fürstenwalderstr. 4.
- Bremerei- u. Berufsgenossenschaft: Dir. E. Fahle, Cüstrinerstr. 11.
- Deutsche Buchdrucker- u. Berufsgenossenschaft: stellver. Vertrauensmann Schneider, Landsberg a. W.
- Berufsgenossenschaft der chemischen Industrie: Fabrikbesitzer Hartung, Wachsbleiche 3.
- Norddeutsche Edel- u. Unedelmetall- u. Industrie- u. Berufsgenossenschaft: Gelbgießermstr. H. Schulz, Ziegelstr. 14.
- Nordöstliche Eisen- u. Stahl- u. Berufsgenossenschaft: Gutmann jun., Roßstr. 1, für den Bezirk der Dammvorstadt u. Kr. West-Sternberg.
- Fuhrwerks- u. Berufsgenossenschaft: a. Fuhrwerksbes. Gieseler, Roßmarkt 3. b. Bezirk der Stadt Frankfurt Fuhrwerksbesitzer Wilh. Pfuhl, Gelbe Presse 8.
- Berufsgenossenschaft der Gas- u. Wasserwerke: Direktor Radloff, Sommerfeld.
- Norddeutsche Holz- u. Berufsgenossenschaft: Fabrikbesitzer H. Schüler, Oderstr. 35.
- Brandenburgische landwirtschaftliche Berufsgenossenschaft Sektion X. Bureau: Rathaus, Zimmer 7. Vertrauensmänner:
- für den Bezirk Lebusser Vorstadt und innere Stadt: Kaufmann Fritz Contag, Cüstrinerstr. 44.
 - für den Bezirk Gubener Vorstadt: Gärtnereibes. Oppenheim, Briesenerstr. 1.
 - für den Bezirk Dammvorstadt: Gärtner E. Schlomka, gr. Fruchtstr. 4.
- Leder- u. Industrie- u. Berufsgenossenschaft: Fabrikbesitzer Reinhold Lehmann, Guben.

Berufsgenossenschaft der Musikinstrumenten-Industrie: Pianoforte-Fabrikant A. Felschow, Berlin W., Bülowstr. 97.
 Nahrungsmittel = Industrie = Berufsgenossenschaft: Fabrikbes. P. Koch, Buschmühlenweg 3.
 Papiermacher = Berufsgenossenschaft: Paul Steinbock, Halbestadt 28.
 Schornsteinfeger = Berufsgenossenschaft: Schornsteinfegermstr. Siebert, Collegienstr. 2.
 Expeditions-, Speicherei- und Kellerei = Berufsgenossenschaft: Kaufm. M. Lienau, Oderstr. 15.

Steinbruch = Berufsgenossenschaft: F. Friedrich, Landsberg a. W.
 Tabaks = Berufsgenossenschaft: Kaufmann C. Heinjus, Gubenerstr. 26.
 Tiefbau = Berufsgenossenschaft: Stadtbaurat a. D. Schneider, Cottbus.
 Töpferei = Berufsgenossenschaft: Ofenfabrikant P. Schimpfe, Anger 33.
 Ziegelei = Berufsgenossenschaft: Ziegeleibesitzer A. Meyer, Streganz b. Prieos.

Versicherungs-Gesellschaften.

Einbruch-Diebstahl-Versicherungen.

Aachen=München. = Feuerversicherungs = Gesellschaft, Haupt-Agent F. A. Ley, Leipzigerstr. 16c, Agent Albert Zimmermann, Tuchmacherstr. 53.
 Allianz, Vers.=Aktien=Ges. in Berlin. Generalag.: Th. Bauer, Ferdinandstr. 7.
 Basler Versicherungs = Gesellschaft. Haupt-Agent: Gustav Gast, Bischofstr. 7.
 Fortuna, Allgemeine Versicherungs = Aktien = Gesellschaft in Berlin, Hauptagent Adolf Weber, gr. Scharnstr. 22. ☐= 123.
 Frankfurter Versicherungs = Aktien = Gesellschaft in Frankfurt a. Main. General-Agent: Edmund Baerwald, Gubenerstr. 41; Agent: Max Zäpfe, Jüdenstr. 15, ☐= 7.
 Kölnische Versicherungs = Aktien = Gesellschaft in Köln a. Rh. Agent: A. Nicol, Junkerstr. 25.
 Thüringia, Versicherungs = Gesellschaft in Erfurt, Vertreter Scharneck, Görlitzerstr. 28.
 Union, Allgemeine Versicherungs = Aktien = Gesellschaft zu Berlin. Haupt-Agent Karl Kuharski, gr. Oderstr. 51 II.

Feuerversicherungen.

Aachen=Münchener Feuer = Versicherungs = Gesellschaft in Aachen. Haupt-Agent: F. A. Ley, Leipzigerstraße 16c, Agent: Georg Seiler, Cigarrenhändler, Nichtstr. 87.
 Altonaer Feuer = Affekuranz = Verein von 1830 in Altona. Agent: Inspekt. Karl Dahn, Gubenerstr. 3.
 Basler Versicherungs = Gesellschaft gegen Feuer = Schaden. Hauptagenten: Gust. Gast, Bischofstraße 7, Otto Musie, gr. Müllroserstr. 64.
 Bawrische Hypotheken = u. Wechselbank in München. Haupt-Agent: C. Miehle, Leipzigerplatz 2; Agent: F. Franke, Junkerstr. 23.
 Berlinische Feuer = Versicherungs = Anstalt gegr. 1812. General-Agent: Stadtrat Max Meyer, Bahnhofstr. 19.
 Colonia, Feuerversicherungs = Gesellschaft, Köln. Agent: Gust. Clamann, Nichtstr. 49. ☐= 30.
 Commercial = Union, Versicherungs = Gesellschaft in London. Haupt-Agent: Hans Kundtmann, Breitestr. 30, ☐= 178.

Deutsche Feuer = Versicherungs = Aktien = Gesellschaft in Berlin. Agent: Albert Zimmermann, Tuchmacherstr. 53.
 Deutscher Phönix, Feuerversicherungs = Aktien = Gesellschaft in Frankfurt a. Main. Haupt-Agent: Georg Hünze, Nichtstr. 58.
 Gladbacher Feuer = Versicherungs = Gesellschaft, Haupt-Agent: Richard Frank, Marienstr. 1.
 Gothaer Feuer = Versicherungs = Bank zu Gotha. Agent: Detring, Leutn. a. D., Bahnhofstr. 26 I.
 Hamburg = Bremer Versicherungs = Gesellschaft. Haupt-Agent: Max Bierwirth, Berlinerstr. 46; Agenten: Karl Fritsch, Wilhelmplatz 24, Edo Christ, Ziegelstr. 36.
 Helvetia, Schweizerische Feuer = Versicherungs = Gesellschaft in St. Gallen. Hauptagent H. Mathiste, Stiftsplatz 11.
 Leipziger Feuer = Versicherungs = Anstalt. Agent: August Vierich, gr. Scharnstr. 87. ☐= 198.
 Magdeburger Feuer = Versicherungs = Aktien = Gesellschaft. Haupt-Agent: Stadtältester Kühn-Schuhmann, gr. Oderstr. 6; Agent: Kaufmann H. Philipp, Nichtstr. 72. ☐= 90.
 North, British and Mercantile, Feuer = Versicherungs = Aktien = Gesellschaft in London und Edinburgh, gegr. 1809. Haupt-Agent: Adolph Weber, gr. Scharnstr. 22. ☐= 123.
 Oldenburger Feuer = Versicherungs = Gesellschaft. Haupt-Agent: Albert Stolz, Kaufmann, Jakobstr. 4. ☐= 21. Agent: Max Müller, Kaufmann, gr. Scharnstr. 43. ☐= 307.
 Phönix, Londoner Feuer = Affekuranz = Societät. Haupt-Agent: J. Vichtenberg, Kaufmann, gr. Scharnstr. 58. ☐= 151.
 Preussische Feuer = Versicherungs = Aktien = Gesellschaft zu Berlin. Hauptagent: Max Müller, gr. Scharnstr. 43. ☐= 307.
 Preussische National = Versicherungs = Gesellschaft in Stettin. Haupt-Ag.: Rud. Diebel, Junkerstr. 12, ☐= 84. H. Miersch, Schulstr. 11.
 Providentia, Feuer = Versicherungs = Gesellschaft in Frankfurt a. Main. Haupt-Agent: Spediteur Oskar Binnow, Oderstr. 31b. ☐= 29. Agent: A. Nicol, Junkerstr. 25 im Schirmgeschäft.

Städtische-Feuer-Societät der Provinz Brandenburg für Mobilien zu Berlin. Geschäftsführer: Rentier Bornig, Thilestr. 3.
 Thuringia, Feuer-Versicherungs-Gesellschaft in Erfurt. Vertreter: Scharnecky, Görlicherstr. 28.
 Transatlantische Feuer-Versicherungs-Aktien-Gesellschaft zu Hamburg. Haupt-Agent: Georg Hünze, Nichtstr. 58.
 Union, Allgemeine Versicherungs-Aktien-Gesellschaft zu Berlin. Haupt-Agent: Karl Kuharski, gr. Oderstr. 51 II.
 Vaterländische Feuer-Versicherungs-Aktien-Gesellschaft in Elberfeld. Haupt-Agent: Max Zäpfe, Jüdenstr. 15. ☐= 7.
 Vaterländische Feuer-Versicherungs-Societät zu Klostock. General-Agent: H. Urbach, Kofßstr. 12.
 Westdeutsche Versicherungs-Aktien-Bank in Offen. Agenten: Kaufmann H. Wiedlow, Berlinerstraße 51, Oskar Nowack, Dresdenerstr. 19, Korbwarenhändler Rudolf Kluge, Oderstraße 34.

Glas- und Spiegelglas-Versicherung.

Brandenburger Spiegel-Glas-Versicherungs-Gesellschaft zu Brandenburg a. S. General-Agent: Max Müller, gr. Scharnstr. 43. ☐= 307.
 Bremer Spiegelglas- und Glas-Versicherungs-Gesellschaft. Agent: Emil Krüger, große Scharnstr. 37.
 Frankfurter Glas = Versicherungs = Aktien = Gesellschaft in Frankfurt a. Main. Haupt-Agent: Karl Fröhlich, Linden 29; Agenten: Detring, Leutnant a. D., Bahnhofstr. 26 I, Christian Meyer, Glasermeister, Nichtstr. 31.
 Harmonia, Spiegelglas- und Glas-Versicherungs-Gesellschaft in Hamburg. Agent: Albert Zimmermann, Tuchmacherstr. 53.
 Thuringia, Versicherungs-Gesellschaft in Erfurt. Vertreter: Scharnecky, Görlicherstr. 28.
 Union, Allgemeine Versicherungs-Aktien-Gesellschaft zu Berlin. Haupt-Agent: Karl Kuharski, gr. Oderstr. 51 II.

Hagelschäden-Versicherung.

Berliner Hagel-Affekuranz-Gesellschaft von 1832. Vertreter: August Liersch, gr. Scharnstr. 87, ☐= 198. Wilh. u. Rich. Magdeburg, in Firma H. C. Baswig, Jüdenstr. 14, ☐= 81.
 Kölnische Hagel-Versicherungs-Gesellschaft. General-Agent: Haase & Schrodt, Fürstenwalderstr. 59 part., ☐= 211.
 Magdeburger Hagel = Versicherungs = Gesellschaft. Haupt-Agent: Stadtältester Kühn-Schuhmann, gr. Oderstr. 6.
 Patria, Hagel = Versicherungs = Gesellschaft in Magdeburg. Bezirks-Inspektor Rudolf Urbach, Kofßstr. 12.
 Union, Allgemeine deutsche Hagel-Versicherungs-Gesellschaft in Weimar. Haupt-Agent: F. A. Ley, Leipzigerstr. 16c.

Vaterländische Hagel-Versicherungs-Gesellschaft in Elberfeld. Haupt-Agent: Max Zäpfe, Jüdenstraße 15, ☐= 7.

Lebens-, Pensions-, Aussteuer-, Renten-, Militär-, u. Volks-Versicherung, Sterbekasse.

Allgemeiner deutscher Versicherungs-Verein in Stuttgart (Lebens-, Aussteuer-, Militärdienst-, Kranken-, Invaliden-Versicherung und Sterbekasse.) Haupt-Agenten: Karl Hahn, Gubenerstraße 3, Alb. Zimmermann, Tuchmacherstr. 33.
 Allgemeine Versorgungs-Anstalt zu Karlsruhe, Karlsruher Lebens-Versicherung. General-Agent: M. Brüßing, Prinzenufer 1; Agenten: Rentier G. Fink, Regierungsstr. 16, Werkmeister Franz Czada, Theaterstr. 4, Bäckermeister R. Graf, Tuchmacherstr. 18, Kaufmann Max Müller, gr. Scharnstraße 43. ☐= 307.
 Basler Lebens- und Aussteuer-Versicherungs-Gesellschaft. Hauptag.: Gust. Gast, Bischofsstraße 7, Otto Musie, gr. Müllroserstr. 64.
 Bayerische Hypotheken- und Wechselbank in München (Lebens-Versicherung). Haupt-Agent: G. Falkenberg, gr. Müllroserstr. 46a (vom 1. 4. 1901 ab Carlstr. 21h).
 Berlinische Lebens = Versicherungs = Gesellschaft. Agent: August Liersch, große Scharnstr. 87. ☐= 198.
 Concordia, Kölnische Lebens-Versicherungs-Gesellschaft Köln a. Rh. General-Agent: Wilhelm und Richard Magdeburg in Firma H. C. Baswig, Jüdenstr. 14, ☐= 81.
 Deutsche Militärdienst-Versicherungs-Anstalt in Hannover (Militärdienst-Lebens- und Aussteuer-Versicherungen), Geschäftsstelle Leipzigerstraße 17a, II I.
 Deutschland, Lebens = Versicherungs = Gesellschaft in Berlin. Generalagent: Georg Hünze, Nichtstr. 58.
 Deutschland, in Berlin (Sterbekasse). Agent: F. A. Ley, Leipzigerstr. 16c.
 Deutsche Lebens-Versicherungs-Gesellschaft in Lübeck. Vertreter: Robert Reinhard, Junferstraße 3. ☐= 241.
 Frankfurter Lebens-Versicherungs-Gesellschaft in Frankfurt a. Main. Agent: Carl Fröhlich, Linden 29.
 Friedrich Wilhelm, Aktien-Gesellschaft in Berlin (Lebens-Garantie-Versicherung u. Sterbekasse). Hauptagent: Max Bierwirth, Berlinerstr. 46.
 Germania, Lebens-Versicherungs-Aktien-Gesellschaft in Stettin. Haupt-Agent: J. Lichtenberg, gr. Scharnstr. 58. ☐= 151.
 Hanovera, Militärdienst- und Aussteuer-Versicherungs-Gesellschaft. Generalagent: Karl Hamann, Lessingstr. 15.
 Hannoversche Lebens-Versicherungs-Anstalt in Hannover. Agent: W. Köhr, Junferstr. 15.

Janus, Lebens- und Pensions-Versicherungs-Gesellschaft in Hamburg. General-Agent: Stadtrat Max Meyer, Bahnhofstr. 19.

Janus, Wechselseitige Lebens-Versicherungs-Anstalt in Wien, Direktion Magdeburg. General-Agent Rudolf Urbach, Kofstr. 12.

Aduna, Lebens-, Pensions- und Leibrenten-Versicherungs-Gesellschaft in Halle a. S. Haupt-Agent: Spediteur Oskar Pinnow, Oderstraße 31b. ☐= 29. Agent: Julius Lebus, Nichtstr. 40.

Lebensversicherungsbank für Deutschland zu Gotha. Agent: Gustav Clamann, Nichtstraße 49. ☐= 30.

Lebens-Versicherungs-Gesellschaft zu Leipzig. Bezirks-Vertreter: Hans v. Stegmann u. Stein, Croßenerstr. 1; Haupt-Agent: Adolf Weber, gr. Scharrnstr. 22. ☐= 123.

Lebens-Versicherungs- und Ersparnisbank in Stuttgart. Haupt-Agent: Rudolph Schneider, Nichtstr. 92, ☐= 61.

Magdeburger Lebens-Versicherungs-Gesellschaft in Magdeburg. Haupt-Agent: Albert Ulrich, gr. Scharrnstr. 87a I, ☐= 230.

Magdeburger Lebens-Versicherungs-Gesellschaft in Magdeburg (Lebens-, Invaliditäts-, Renten-, Aussteuer- und Militärdienst-Versicherung). Agent: Apotheker Hugo Kuppel, Junkerstraße 20, ☐= 43.

New-Yorker Germania, Lebens-Versicherungs-Gesellschaft zu Berlin. General-Agent: Georg Hünze, Nichtstr. 58.

Nordstern, Lebens-Versicherungs-Aktien-Gesellschaft, Berlin W., Kaiserhoffstr. 3. General-Agent: Alois Burkert, Oderstr. 17. Agent: F. A. Ley, Leipzigerstr. 16c.

Preussische Lebens-Versicherungs-Aktien-Gesellschaft, Berlin W. General-Agent: Albert Stolz, Nichtstr. 92. ☐= 21.

Preussische Renten-Versicherungs-Anstalt zu Berlin. General-Agent: Ernst Nowka, gr. Scharrnstr. 40. ☐= 10.

Providentia, Lebens-, Renten- und Aussteuer-Versicherungs-Gesellschaft in Frankfurt a. Main. Agent: Postsekretär a. D. Müller, Bahnhofstraße 15f I, A. Nicol, Junkerstr. 25.

Rothenburger Versicherungs-Anstalt in Görlitz. Einnehmer Franz Hst, Anger 1, Karl Kuharski, gr. Oderstr. 51 II, A. Nicol, Junkerstr. 25., S. Mathiske, Stiftsplatz 11.

Teutonia, Allgemeine Renten-, Kapital- und Lebens-Versicherungsbank in Leipzig. Haupt-Agent: Cigarrenhändler Georg Heiler, Nichtstraße 87.

Viktoria zu Berlin, Allgemeine Versicherungs-Aktien-Gesellschaft zu Berlin (Lebens-, Aussteuer-, Renten-, Valoren- und Volks-Versicherung). General-Agent: A. Griebach, Junkerstr. 25 II; Ober-Inspektor: Gustav Gerson, gr. Scharrnstr. 50; Agenten: Herm.

Fasbhauer, Schmiedegasse 8 9, Otto Wegner, Magistrats-Bureau-Assistent, Croßenerstr. 26a.

Wilhelma in Magdeburg, Allgemeine Versicherungs-Aktien-Gesellschaft (Lebens-, Aussteuer-, Renten- und Volks-Versicherung). Haupt-Agent: Karl Kuharski, gr. Oderstr. 51 II.

Transport-Versicherungen.

Allianz, Verf.-Aktien-Ges. in Berlin. Generalag.: Th. Bauer, Ferdinandstr. 7.

Badische Schiffahrts-Assuranz-Gesellschaft in Mannheim. General-Ag.: Hans Kundtmann, Breitestr. 30, ☐= 178. Georg Hünze, Nichtstr. 58.

Frankfurter Transport-Versicherungs-Aktien-Gesellschaft in Frankfurt a. Main. Haupt-Agent: Carl Fröhlich, Linden 29; Agent: Detring, Leutnant a. D., Bahnhofstr. 26 I.

Helvetia, Allgemeine Versicherungs-Gesellschaft für Transport in St. Gallen. Agent: Rudolph Weber, gr. Scharrnstr. 22. ☐= 123.

Mannheimer Transport-Versicherungs-Gesellschaft. Haupt-Agent: Stadtkämmerer Kühn-Schuhmann, gr. Oderstr. 6.

Norddeutsche Versicherungs-Gesellschaft in Hamburg. Agent: Max Müller, gr. Scharrnstr. 43. ☐= 307.

Preussische National-Versicherungs-Gesellschaft in Stettin. Haupt-Agenten: Rudolf Tiebel, Junkerstr. 12. ☐= 84. S. Mierisch, Schulstraße 11.

Providentia, Transport-Versicherungs-Gesellschaft in Frankfurt a. Main. Haupt-Agent: Spediteur Oskar Pinnow, Oderstr. 31b. ☐= 29.

Rheinisch-Westfälischer Lloyd, Transport-Versicherungs-Aktien-Gesellschaft in M.-Gladbach. Haupt-Ag.: Rud. Schneider, Nichtstr. 92, ☐= 61.

Schlesische Feuer-Versicherungs-Gesellschaft zu Breslau. Agent: F. A. Ley, Leipzigerstr. 16c.

Viktoria zu Berlin, Allgemeine Transport-Versicherungs-Aktien-Gesellschaft. General-Agent: A. Griebach, Junkerstr. 25 II; Oberinspektor: Gust. Gerson, gr. Scharrnstr. 50; Agenten: Hermann Fasbhauer, Schmiedegasse 8 9, Otto Wegner, Mag.-Bureau-Assist., Croßenerstr. 26a.

Schweizer Allgemeine Versicherungs-Aktien-Gesellschaft in Zürich. Agent: Haase & Schrodt, Fürstenwalderstr. 59. part., ☐= 211.

Wilhelma in Magdeburg, Allg. Versicherungs-Aktiengesellschaft, Hauptagent Karl Kuharski, gr. Oderstr. 51 II.

Vieh-Versicherung.

Frankfurter Schlachtvieh-Versicherungs-Anstalt. Agent Paul Müller, Schlachthof, ☐= 179.

Berleberger Vieh-Versicherungs-Gesellschaft. Verbands-Bezirk Frankfurt a. D. Gen.-Vertreter u. Verbandsleiter Karl Dahn, Gubenerstr. 3.

Viehversicherungsverein für den Stadtbezirk Frankfurt a. D. Geschäftsführer: A. Wolff, Cüstrinerstraße 38.

Wasserleitungsschäden.

Wasserleitungsschäden = Versicherungs = Gesellschaft zu Frankfurt a. Main. General-Agent: Stadtkämmerer Kühn = Schuhmann, gr. Oderstr. 6.

Unfall-, Haftpflicht- und Eisenbahn-Unfall-Versicherung.

- Allianz, Verf. = Aktien = Ges. in Berlin. Generalag.: Th. Bauer, Ferdinandsstr. 7.
- Allgemeiner Deutscher Versicherungs-Verein für Unfall und Haftpflicht in Stuttgart. General-Agent: Edm. Baerwald, Gubenerstr. 41. Haupt-Agent: Alb. Zimmermann, Tuchmacherstr. 53.
- Basler Unfall = Versicherungs = Gesellschaft. Haupt-Agenten: Gustav Gast, Bischofstr. 7; Otto Musie, gr. Müllroferstr. 64.
- Frankfurter Unfall = Versicherungs = Aktien = Gesellschaft in Frankfurt a. Main. Haupt-Agent: Carl Fröhlich, Linden 29; Agent: Detring, Leutnant a. D., Bahnhofstr. 26 I.
- Friedrich Wilhelm, Unfallversicherungs = Aktien = Gesellschaft zu Berlin. Hauptagent: Max Bierwirth, Berlinerstr. 46.
- Kölnische Unfall = Versicherungs = Aktien = Gesellschaft zu Köln a. Rhein. General-Agent: Rudolph Schneider, Nichtstr. 92, ☒ 61.
- Magdeburger Unfall = Versicherungs = Gesellschaft in Magdeburg. Agent: Apotheker Hugo Kuppel, Junkerstr. 20, ☒ 43.
- Reptim, Unfall = u. Haftpflicht = Versicherungs = Gesellschaft zu Frankfurt a. Main. General-Agent: Georg Dinze, Nichtstr. 58.

- Nordstern, Unfall = Versicherungs = Aktien = Gesellschaft zu Berlin. Generalagent: Moïse Burkert, Oderstr. 17. Agent: F. A. Ley, Leipzigerstr. 16c.
- Oberrheinische Unfall = Versicherungs = Gesellschaft zu Mannheim. Agent: Jul. Lebus, Nichtstr. 40.
- Preussische National = Versicherungs = Gesellschaft in Stettin. Hauptagenten: Rud. Tiebel, Junkerstraße 12. ☒ 84. H. Miersch, Schulstr. 11.
- Providentia, Unfall = Versicherungs = Gesellschaft in Frankfurt a. M. Agenten: Postsekr. a. D. Müller, Bahnhofstr. 15 I, A. Nicol, Junkerstr. 25.
- Rhenania, Versicherungs = Aktien = Gesellschaft zu Köln a. Rhein. Haupt-Agent: Max Müller, gr. Scharrnstr. 43. ☒ 307.
- Thuringia, Versch. = Gesellschaft in Erfurt, Vertr. Scharnecky, Görlitzerstr. 28.
- Viktoria zu Berlin, Allgemeine Unfall = und lebenslängliche Eisenbahn = Versicherungs = Aktien = Gesellschaft. General-Agent: A. Griebach, Junkerstr. 25 II; Oberinspektor: Gust. Gerson, gr. Scharrnstr. 50. Agenten: Hermann Faszauer, Schmiedegasse 8/9, Otto Wegner, Magistrats-Bureau-Assistent, Croßenerstr. 26a.
- Wilhelma in Magdeburg, Allgemeine Unfall-, Haftpflicht- und Eisenbahnunfall = Versicherungs = Aktien = Gesellschaft. Haupt-Agent: Karl Kuharski, gr. Oderstr. 51 II.
- Züricher Allgemeine Unfall = u. Haftpflicht = Versicherungs = Aktien = Gesellschaft in Zürich. Haupt-Agent: Adolph Weber, gr. Scharrnstr. 22; ☒ 123. Agent: Richard Franz, Marienstraße 1.

Verzeichnis der gewerbesteuerpflichtigen Betriebe der I. und II. Klasse.

I. Klasse.

a. Hier befindliche und veranlagte Betriebe.

- Frankfurter Aktien = Brauerei. Brauerei und Mälzerei.
- V. Mende (Inhaber: Kommerzienrat Paul Mende, Felix Mende u. verw. Karoline Mende), Bank = u. Wechselgeschäft.
- H. S. Muth jr. (Inhaber: Hugo Muth), Brauerei u. Bierauschank.
- Theodor Paetsch (Inhaber: Theodor Paetsch u. Walter Paetsch) Steingutfabrik.
- Stärke = Zuckerfabrik Aktien = Gesellschaft vorm. C. A. Koehlmann & Co.
- Paul Steinbock (Inhaber Paul, Fritz u. Walter Steinbock), Papier = u. Cellulose = Fabrik.

- Patent = Zündnadel = Centralfeuer = Gewehr = und Patronenfabrik, staatliche Probieranstalt für Handfeuerwaffen, G. Teschner & Co. (Inhaber: Wilhelm Collath).
- Königliche Hofbuchdruckerei Trowitsch & Sohn (Inhaber: Eugen Trowitsch).
- Wasserwerk zu Frankfurt a. D.
- Frankfurter Allgemeine Rückversicherungs = Aktien = bank, Bank = und Wechselgeschäft.
- Fürst & Alexander (Inhab.: Jakob Fürst u. Max Alexander), Getreide = und Produktenhandel.
- Th. Reinmann (Inhaber: Paul und Hans Reinmann), Malzfabrik.

b. Hier befindliche, aber auswärts veranlagte Teilbetriebe.

- Stilke, Georg, Berlin, Buchhandel.
- Aktien = Brauerei Friedrichshöhe vorm. Pagenhofer, Berlin.
- Allgemeine Unfall = und Haftpflicht = Versch. = Akt. = Ges., Zürich.

- Schultheiß Brauerei, Aktien = Gesellschaft, Berlin.
- Deutsche Continental = Gas = Gesellschaft, Dessau.
- Berlinische Feuer = Versicherungsanstalt, Berlin.
- Aktien = Gesellschaft für Glasindustrie vorm. Friedr. Siemens, Dresden.

Reichsbank zu Berlin, Reichsbankstelle.
 Frankfurter Güter-Eisenbahn-Ges. zu Breslau.
 Christlicher Zeitchriften-Verein u. Evangelische
 Vereins-Buchhandlung, Berlin.
 W. Spindler, Berlin, Färberei, Druckerei, Wasch-
 anstalt zc.
 Görlitzer Waren-Einkaufs-Verein, Görlitz,
 Handel mit Materialwaren zc.
 Emanuel Friedländer & Co., Berlin, Expedition,
 Agenturen zc.
 The Singer Manufacturing Company, Hamburg,
 Aktien-Ges., Nähmaschinenhandel.

Kaiser, Hermann, Bierjen, Kaffeehandlung.
 „Nordstern“, Unfall- und Alters-Vers. Aktien-
 Ges., Berlin.
 „Nordstern“, Lebens-Versich. Aktien-Gesellschaft,
 Berlin.
 Vereinigte Cöln-Rottweiler Pulverfabriken,
 Cöln.
 Allianz, Versicherungs-Aktien-Ges., Berlin.
 Fortuna, Allgemeine Versicherungs-Aktien-Ges.,
 Berlin.
 Norddeutscher Lloyd, Bremen.

II. Klasse.

a. Hier befindliche, und veranlagte Betriebe.

G. M. Cohn (Zuhaber: Sally Cohn), Schnitt-
 warenhandel en gros.
 Frankfurter Stärkesyrup- u. Zuckerfabrik, vorm.
 Seeler & Moiske (Zuhaber: C. Leuchten-
 berger und Bernhard Moiske).
 A. Gutmann, Eisengießerei, Maschinenfabrik u.
 Kesselschmiede.
 Heinrich Hildebrand & Co. (Zuhaber: Heinrich
 Hildebrand), Brauerei.
 W. Jolitz, Maschinenfabrik, Eisengießerei, Kessel-
 schmiede, Dampfmühle.
 Zienau & Sohn (Zuhaber: Michael Martin
 Zienau) Weinhandlung.
 G. F. W. Roack (Zuhaber: Max Roack), Pappen-
 fabrik.
 Ernst Nowka, Handel mit Eisen, Stahl, Eisen-
 waren u. Kohlen.
 J. F. Otto (Zuhaber: Curt Steinbock), Fabrik
 von Erd- u. Pflanzenwachs u. Vaseline.
 W. Zauer, Königl. Hof-Organbauanstalt.
 Hugo Schüler, Möbelhandlung.

Adolf Schuster, Apotheke.
 G. Stelzners Einhorn-Apotheke (Zuhaber: F.
 Wendtland), Apotheke u. Drogenhandlung.
 Carl Ulrichs Nachfolger (Zuhaber: Robert und
 Wilhelm Schmidt), Papiergeschäft, Düten-
 fabrik u. Buchdruckerei.
 Vogel & Neuber (Zuhaber: Wilhelm Vogel u.
 Friedrich Neuber), Druckerei, Papierwaren-
 fabrik u. Buchhandlungs-Verlagsgeschäft.
 Adolf Wachsmann, Apotheke.
 Adolf Walter, Tabakfabrik u. Handel.
 Gebr. Weise (Zuhaber: Felix Krüger u. Paul
 Koch), Chokoladen- u. Konfiturenfabrik u.
 Handel.
 W. Winkelmann's Nachfolger (Zuhaber: Karl
 Steinhauß), Kurz- und Wollwarenhandel
 en gros.
 Wilhelm Schindler, Brauerei.
 Carl Tourbier, Handel mit Hafer, Mehl, Salz,
 Wechseldiskonto-Geschäft, Kartoffelmehl-
 fabrik.

b. Hier befindliche aber auswärts veranlagte Teilbetriebe.

Berliner Bergbau-Gesellsch. m. beschr. Haftung.
 Judinsche chem. Waschanstalt, Charlottenburg.

Gustav Durin (Zuhaber: Gustav Köhler und
 William Leitholz), Fürstenwalde, Ofenfabrik.

Handel- und Gewerbetreibende.

Die handelsgerichtlich eingetragenen Firmen sind mit † bezeichnet.

Abdeckerei.

Zenner, Th., Sonnenburgerstr. 30.

† Kaiser, Rudolf, Wilhelmspl. 14.
 ☐= 49.

† Adolf Weber, gr. Scharn-
 straße 22. ☐= 123.

Abfuhrgeschäft.

Contag, Fritz, Bergstr. 60. ☐= 199.

† Köhler, Meyer, Nichtstr. 60.
 † Meyer, Max, Bahnhofstr. 19.

Wendler, Karl, Regierungsstr. 5.
 ☐= 166.

Abzahlungsgeschäft.

† Horn Nachf., Karl, gr. Scharn-
 straße 71.

† Wiesner, Otto, Wilhelmspl. 18.
 ☐= 313.

Wenzel, Wilhelm, Junferstr. 16,
 ☐= 352.

Agenturgeschäfte.

Bieg, Rich, Nichtstr. 98. 99. ☐= 181.

Reinhard, Robert, Junferstr. 3,
 ☐= 241.

**Alfenide- u. Broncewaren-
 handlungen**

Brandt, Alb., Breitestr. 37. ☐= 79.

† Schenker, Friedr., Kellensp. 9 10.
 † Schneider, Rud. Nachf., Gebr.

siehe Galanteriewarenhandlungen.

Frommhold, Karl, Bischofstr. 16.
 ☐= 182.

† Kubn, Nichtstr. 92. ☐= 61.

Althändler.

† Diebel, Rudolf, Junferstr. 12.
 ☐= 84.

† Kron, A. F., Jüdenstr. 2.
 † Vock, Samuel, Schmalzstr. 10.

Hartwig, Fried., Tuchmacherstr. 69.
 Henze, Aug., Tuchmacherstr. 65.
 Paschke, Aug., Nichtstr. 63a.
 Mittmeier, Wilh., Leipzigerstr. 35.
 Schloffer, Gust., Tuchmacherstr. 29.
 Siebert, Florentine, Rosenstr. 3.

Aufschlagssäulen.

Annahmestelle: Rudolf Kaiser,
 Wilhelmöplatz 14.

Antiquariatsbuchhandlungen

siehe Buchhandlungen.

Apotheken.

† Adler = Apotheke (A. Wachsmann), Bischoffstr. 15, ☐=218.
 † Einhorn = Apotheke (B. Goës), gr. Scharnstraße 79, ☐=113.
 † Kronen = Apotheke (S. Spielmann), Dresdenerstr. 4.
 † Kugel = Apotheke (A. Schuster), Regierungsstr. 10, ☐=299.
 † Löwen = Apotheke (Georg Petermann), Oderstr. 42, ☐=317.
 † Viktoria = Apotheke (Rich. Fahrenholz), Crossenerstr. 1a.

Appretier-Anstalten

siehe Tuch-Appreteure.

Ärzte.

Arndt, Dr., Ernst, Oberstabsarzt, Gubenerstr. 8. Sprechstunden Vorm. 8—9, Nachm. 3—4.
 Aufrecht, Dr., Sanitätsrat, Linden 17. Sprechst. Vorm. 8 bis 9, Nachm. 3—4.
 Baswiz, Dr., Bemmo, gr. Scharnstraße 84. Sprechst. Vorm. 8—10, Nachm. 4—5.
 Blumenfath, Dr., Ernst, Generalarzt a. D., Hohenzollernstr. 3.
 Brill, Dr., Heinrich, Stabsarzt, Fürstenwalderstr. 49c.
 Deutschländer, Dr., Karl, große Oderstr. 21. Sprechst. Vorm. 8—10. Nachm. 1 $\frac{1}{2}$ —4 Uhr. Feiertags 8—10 Uhr. Lehrer der Hebammenlehranstalt.
 Dreising, Dr., Joachim, Fürstenwalderstr. 1. Sprechst. Vormittag 8—10, Nach. 3 $\frac{1}{2}$ —5.
 Feigell, Dr., Emil, Oberstabsarzt 1. Kl. a. D., Stiftsplatz 5.
 Glasjer, Dr., Georg, gr. Scharnstraße 21. Vorm. 8—10,

Nachm. 4—5, in Krankenhausaussagen nur im städtischen Krankenhaus tägl. Vorm. 10—11.

Gorsky, Dr., Alfred, Assistenzarzt im städt. Krankenhaus, Oderstraße 68.

Graff, Dr., Max, Stiftsplatz 2. Sprechst. Vorm. 9—10, Nachm. 3—4.

Grasso, Dr., Heinrich, Geh. Sanitätsrat, Gubenerstr. 5. Sprechstunden Vorm. 9—10.

Hartung, Dr., Otto, gr. Oderstraße 13. Sprechst. Vorm. 8—10, Nachm. 3—4.

Karpinski, Dr., Bernhard, Park 8, Spezialarzt für Frauenkrankheiten. Sprechst. Vorm. 8 $\frac{1}{2}$ bis 10, Nachm. 3—4. Klinik für Frauenkrankheiten im St. Marienstift, Marienstr. 3.

Kulcke, Dr., Rich., Stabsarzt, Halbestadt 5. Sprechst. Vorm. 8—9, Nachm. 3—4.

Kunze, Dr., Paul, gr. Scharnstraße 16/17. Sprechst. Vorm. 7 $\frac{1}{2}$ —9, Nachm. 4—5.

Kuznißki, Dr., Albert, Bahnhofstraße 3, Spezialarzt für Ohren-, Nasen- und Rachenkrankheiten. Sprechst. Vorm. 8—10, Nachm. 3—4.

Lewy, Dr., Alex., Brückthorstr. 1, v. 1. 3. 1901 ab Bischoffstr. 15. Spezialarzt für Nasen-, Hals- u. Ohrenkrankheiten. Sprechstunden Vorm. 7 $\frac{1}{2}$ —10, Nachm. 3—5.

Lichtenstein, Dr., Hermann, Theaterstraße 3. Spezialarzt f. Wasserheilverfahren. Sprechst. Vorm. 8—10, Nachm. 3—4 $\frac{1}{2}$.

Löwenstein, Dr., Halbestadt 35. Sprechst. Vorm. 1 $\frac{1}{2}$ —8—9, Nachm. 4—5, ☐=216.

Lubarsch, Dr., Sam., Sanitätsrat, Anger 16.

Marsch, Dr., Otto, Oberstabsarzt 1. Kl., Zimmerstraße 2. Sprechst. Vorm. 8—9, Nachm. 3—4.

Meyer, Franz, Dr., Oberstabsarzt 1. Kl., Theaterstr. 5.

Nath, Dr., Heinrich, Regierungs- u. Geh. Medizinalrat a. D., Linden 20.

Niclou, Dr., Karl, gr. Oderstr. 12. Sprechst. Vorm. 8—10, Nachm. 3—4.

Niße, Dr., Hermann, Oberstabsarzt 1. Kl., Zimmerstr. 2.

Oberstadt, Dr., Fritz, Bahnhofstraße 1, Spezialarzt für Augenkrankheit., Privatklinik Theaterstraße 5. Sprechst. Vorm. 8 bis 11, Nachm. 3—4.

Ockel, Dr., Rud., Stiftsplatz 1. Sprechst. Vorm. 8 $\frac{3}{4}$, Nachm. 3 $\frac{1}{2}$ —4.

Pagels, Dr., Ernst, Fürstenwalderstr. 60, Institut für Untersuchung mit Röntgenstrahlen. Sprechst. Vorm. 8 bis 10, Nachm. 3—4.

Pernice, Dr., Ludwig, Fürstenwalderstr. 52a, Spezialarzt für Chirurgie u. Orthopädie, chirurgische u. gynäkologische Klinik. Sprechst. Vorm. 8 bis 10, Nachm. 3—4, ☐=117.

Pinner, Dr., Max, gr. Oderstraße 31a, Spezialarzt für Hautkrankh. Sprechst. Vorm. 9—11, Nachm. 3—5.

Rajchdorff, Dr., Max, Fürstenwalderstr. 1. Sprechst. Vorm. 8—10, Nachm. 4—5.

Rehfeldt, Dr., Hermann, Sanitätsrat, Fürstenwalderstraße 59. Sprechst. nur Nachm. 3 $\frac{1}{2}$ —5.

Rothe, Dr., Hermann, Generalarzt a. D., Bahnhofstr. 26. Sprechst. Vorm. 8—9, Nachm. 4—5.

Schäfer, Dr., Hermann, Kreisarzt, Bahnhofstraße 28. Sprechst. Vorm. 8—10, Nachm. 3—4.

Schulke, Dr., Siegm., Wilhelmöplatz 24, Spezialarzt für Augenkrankheiten. Sprechst. Vorm. 9—10, Nachm. 3—4, außer Sonntag Nachm. Privatklinik Anger 16.

Schulz, Dr., Georg, gr. Oderstraße 29. Sprechst. Vorm. 8—10, Nachm. 3—4.

Schulz, Dr., Martin, Bahnhofstraße 29, Spezialarzt für Ohren-, Nasen- und Halskrankheiten. Sprechst. Vorm. 9—11, Nachm. 3—5.

Schwabach, Dr. Hugo, Assistenzarzt i. stdt. Krankenhaus, Oderstr. 68.

Schwarz, Dr., Friedrich, Assistenzarzt, Fürstenwalderstr. 34.

Simon, Dr., Max, Crossenerstraße 1a. Sprechst. Vorm. 8—10, Nachm. 4—5.

Stuertz, Dr., Ernst, Stabsarzt, Fürstenwalderstr. 17.

Ihde, Dr., Friedr., Stabsarzt, Halbestadt 35. Sprechstund. Vorm. 7 $\frac{1}{2}$ —8 $\frac{1}{2}$, Nachm. 3—4.
 Tisner, D., Gust., Halbestadt 2. Sprechst. Vorm. 8—11, Nachm. 3—5.
 Tornow, Dr., Friedr., Oberarzt im Leib=Grenadier=Regt. Weidner, Hugo, Leipzigerstr. 16b. Sprechst. Vorm. 8—10, Nachm. 4—5.
 Winkler, Dr., Otto, Generalarzt a. D., Halbestadt 17.
 Ziegel, M., Johannes, Generaloberarzt und Divisionsarzt, Hohenzollernstr. 6.
 Siehe auch Naturheiler und =Kundige.

Auktionator.

Baerentuth, Adolf, Sophienstr. 3.

Auktionskommissar.

Krengel, Theod., Berlinerstr. 1.

Auskunftsbüreau.

Ley, F. M., Leipzigerstraße 16c.
 Auskunftsbüreau, Nichtstr. 72.

Bäckermeister. +

(Zwangsinnung)

Albrecht, Wilh., Fischerstr. 14.
 Barfuß, Jul., Sophienstr. 8.
 Bitter, Josef, Bergstr. 52.
 Böhmer, Paul, gr. Scharnstr. 27.
 Bohmeyer, Gust., Berlinerstr. 6.
 Brauer, Theod., Sonnenburgstr. 48.
 Brodowski, August, Jüdenstr. 9.
 Brutschke, P., Fürstenwaldstr. 58.
 Byer, Robert, Sophienstr. 10.
 Dammach, Adolf, Linden 9.
 Daube, Richard, Junkerstr. 4.
 Demuth, Wilh., Görlitzerstr. 10.
 Eberth, Adolf, Anger 6.
 Eggbrecht, Jul., Breitestr. 12 13.
 Freier, Wilh., Sandstr. 10.
 Gemmeit, Gertrud, Sonnenburgerstr. 49.
 Gräber, Franz, Nichtstr. 79.
 Graf, Rich., Tuchmacherstr. 18.
 Graul, Jul., Brückthorstr. 2.
 Graul, Oskar, Gubenerstr. 41.
 Hindemitt, Hugo, Carlstr. 32.
 Hirschmann, Paul, Nichtstr. 88.
 Höhne, Eduard, Berlinerstr. 4.
 Hoppke, Ernst, Fürstenwalderstraße 58.
 Jäschke, Reinh., kl. Müllroserstr. 18.
 Jurik, Adolf, gr. Scharnstr. 18.

Jurik, Otto, gr. Müllroserstr. 47.
 Köhler, Herm., Berlinerstr. 30.
 König, Karl, Leipzigerstr. 35.
 König, Fritz, Schützenstr. 11.
 Koepsel, Witwe, W., Carlstr. 10.
 Koschke, Wilh., gr. Scharnstr. 10.
 Krüger, Alb., gr. Oderstr. 8.
 Kuhn, Aug., Berlinerstr. 29.
 Kummert, Herm., Anger 9.
 Kunze, Joh., Nichtstr. 98 99.
 Künste, Max, Breitestr. 28.
 Lachmann, Ad., kl. Müllroserstraße 18.
 Lantke, Oskar, Anger 30.
 Lierich, Gust., Kofstr. 8.
 Linke, Reinh., Kofmarkt 25.
 Lörke, Paul, Regierungsstr. 9.
 Marofke, Karl, Kofmarkt 8.
 Meyer, Karl, Bergstr. 66.
 Niethke, Herm., Tuchmacherstr. 4.
 Mühler, Hugo, Dresdenerstr. 3.
 Mühler, Auguste, Ww., Linden 19.
 Müller, Herm., Fürstenwaldstr. 36.
 Neumann, Heinrich, Dresdenerstraße 7.
 Neumann, Rich., Croffenerstr. 24.
 Neumann, Reinhold, Carlstr. 23a.
 Pahl, Franz, Carlstr. 24.
 Pahl, Wilh., Luckauerstr. 1.
 Petrisse, Paul, Tuchmacherstraße 50 51.
 Renschel, Wilh., Croffenerstr. 22.
 Riedel, Herm., gr. Scharnstr. 33.
 Schmerje, Otto, Berlinerstr. 43 44.
 Schmecke, Otto, Berlinerstr. 34.
 Schmidt, Aug., Blumenstr. 3a.
 Schmoldt, Herm., Tuchmachstr. 21.
 Schröter, Karl, Breitestr. 14.
 Schulz, Otto, Fürstenwaldstr. 47.
 † Schulze, Karl, Wilhelmplatz 1, ☐= 240.
 Schulze, Herm., Leipzigerstr. 9.
 Schulze, Herm., Linden 19.
 Schulze, Rud., Blumenstr. 5.
 Schwarze, Emil, Schmiedegasse 2.
 Seifert, Franz, Nichtstr. 73.
 Seiling, Ferd., gr. Müllroserstr. 48.
 Sydow, Paul, gr. Scharnstr. 74.
 Taube, Rud., Bischofstr. 23.
 Thamm, Alois, Cüstrinerstr. 37.
 Thorein, Ernst, gr. Oderstr. 25.
 Weisbrich, Karl, Magazinplatz 1.
 Winkler, Gust., Schützenstr. 1.
 Winzer, Otto, Leopoldstr. 7.
 Wördel, Emil, Tuchmacherstr. 40.
 Wunsch, Max, kl. Müllroserstr. 2b.
 Wurl, Hermann, Sonnenburgerstraße 63.
 W a f f s c h i e b e r = N i e d e r l a g e :
 Graf, Richard, Tuchmacherstr. 18.

Badeanstalten.

† Fischer, Friedr., Jub. D. Greiffentrod (Victoria=Bad), Wilhelmplatz 18, ☐= 137. (Anz. S. 13).
 Gräber, Karl, Holzmarkt 7, (Flußbäder).
 Lichtenstein, Dr., Herm., Theaterstraße 3.
 Müller, Jul., Jüdenstr. 5.
 Pallaschke, Albert, Fischerstr. 91, (Flußbäder).
 Städtische Badeanstalt a. Dohsenwerder (Flußbad).
 † Stanke, P., (Lindenbad) Linden 8 ☐= 290. (Anz. S. 31).
 Weingärtner, Herm., Fischerstr. 2, (Flußbäder).

Bandagisten.

Krabel, Karl, gr. Oderstr. 31a.
 Krabel, Rich., gr. Oderstr. 30.
 Krabel, Otto, Nichtstr. 52.
 Wilke, Max, Nichtstr. 50.

Bandwarenhandlungen

† Posamentierwarenhandlungen.

Bank-, Fonds- und Wechsel-Geschäfte.

† Hamburger & Jeremias, Regierungsstr. 15, ☐= 284
 † Herrmann, S., Fürstenwalderstraße 56.
 † Kaiser, Rud., Wilhelmplatz 14, ☐= 49.
 † Krause, G., Wilhelmplatz 23, ☐= 278.
 † Kredit-Verein Frankf. a. D., G. G. m. b. H., Wilhelmplatz 24.
 † Meermann, G., Nichtstr. 33.
 † Wende, L., Jüdenstraße 16, ☐= 16.
 † Reichsbankstelle, Halbestadt 23, ☐= 272.
 † Tourbier, Karl, Forststr. 7, ☐= 8. (Anz. S. 7).
 † Vereinsbank Frankfurt a. D., G. G. m. u. H., Wilhelmplatz 24, ☐= 254. (Anz. S. 22 u. 24).

Barbiere und Friseure.

(Die der freien Barbier- und Friseur-Zunft angehörenden Meister sind mit * bezeichnet.)

Adler, Alb., Tuchmacherstr. 47.
 Alt, Rich., Dresdenerstr. 15.
 Bahrs, Fritz, Nichtstr. 23.
 Baier, Rob., Kofmarkt 6.
 *Bauz, Max, Croffenerstr. 3.
 *Berchtold, D., gr. Müllroserstr. 75.

Biesel, Ww., Breitestr. 34.
 *Büder, Karl, Jüdenstr. 8.
 *Buchholz, Leo, Oberkirchplatz 6.
 *Conrad, Eugen, Fischerstr. 7/8.
 Conrad, Wilh., Dresdenerstr. 12a.
 Drösler, Karl, Berlinerstr. 27.
 Drösler, Franz, gr. Oderstr. 14.
 *Ehst, Karl, Breitestr. 15.
 *Ehlert, Jul., Dresdenerstr. 17.
 Fajhauer, Herm., Schmiedeg. 8/9.
 *Fechner, Otto, Carlstr. 10.
 Franke, Herm., Bahnhofstr. 21.
 *Gottschau, Paul, Leipzigerstr. 6.
 Grack, Gust., Fürstenwaldstr. 41.
 Gregor, Wilh., Berlinerstr. 6.
 *Grübler, Rob., Fürstenwalderstr. 33c.
 *Heine, Karl, Linden 1.
 *Hellmann, Adolf, Oderstr. 45.
 *Herbst, Karl, Fürstenwaldstr. 3.
 Hille, Paul, Lehmgasse 1.
 Just, Paul, kl. Müllroserstr. 21.
 *Kamig, Franz, Nichtstr. 62.
 *Kern, Paul, Junkerstr. 18.
 *Knappe, E., Sonnenburgerstr. 61.
 Leben, Max, Nichtstr. 26.
 Lipke, Adolf, Marienstr. 1.
 *Mandt, Aug., kl. Scharnstr. 16.
 Meyer, Norbert, Neuer Markt 8a.
 *Mücke, Karl, Roßmarkt 11.
 *Müller, Lebrecht sen., Fürstenwalderstr. 33.
 *Müller, Lebrecht jun., Carlstr. 30.
 *Paulsen, Jul., Nichtstr. 59.
 *Peemüller, Karl, Tuchmacherstr. 50/51.
 *Peschke, Afr., Nichtstr. 50.
 *Polyt, Aug., Berlinerstr. 46.
 Pradel, Th., Tuchmacherstr. 74.
 Scharff, Gust., Fürstenwalderstr. 38.
 *Scheithauer, Alois, gr. Oderstr. 10.
 *Schintke, Max, Tuchmachstr. 10.
 *Schley, Franz, Breitestr. 27.
 *Schneider, Max, Linden 13.
 *Schröpfer, Friedr., Carlstr. 38.
 Schulz, Wilh., Nichtstr. 34.
 *Schwarzlose, Karl, Fürstenwalderstr. 44.
 Seichter, Emanuel, Berlinerstr. 3/4.
 Sellack, Georg, gr. Scharnstr. 42.
 Thiede, Otto, Nichtstr. 38.
 *Trefz, Heinr., Bischoffstr. 28.
 *Trojanowski, Hippolit, Tunnelstr. 14.
 Wiesener, Ed., Schmalzstr. 9.
 *Wolff, Osw., Nichtstr. 47/48.
 *Wolpert, Paul, Roßstr. 8.
 *Wurbs, Rob., Logenstr. 7.

Zimmermann, Alb., Tuchmacherstr. 53.

Wärme- und Breiherhandlungen

siehe Drogen- und Kolonialwarenhandlungen.

Spezialgeschäfte:

Eichberg, Marie, Berlinerstr. 42.
 Werner, Franz, gr. Scharnstr. 36, Kaufhaus Germania.

Baugeschäfte.

(Maurer- und Zimmermeister.)
 (Die der freien Baugewerksinnung angehörenden Meister sind mit * bezeichnet.)

*F. Brust, Maurerstr., Breitestr. 1.
 *W. Bachus, Zimmermeister, Fürstenwalderstr. 15.
 †Drunk, P. u. Co., Berlinerstr. 25/26. ☐= 179.
 Fechner, Wilh., Baunternehmer, Anger 13.
 *Fuhrmann, Emil, Maurerstr., Tschekschn. Oberweg 3.
 †Fuhrmann, Heinr., Maurermeister, Holzhoffstr. 7. ☐= 288.
 Jübler, Karl, Baunternehmer, Carlstr. 21i.
 Gaedike, Aug., Baunternehmer, gr. Müllroserstr. 76.
 Graß, Otto, Baunternehmer, Luckauerstr. 25.
 Habermann, Friedr., Maurermeister, Tuchmacherstr. 2.
 Hilker, Heinr., Maurermeister, Oderstraße 33.
 *Jäschke, Karl, Maurermeister, Sophienstr. 10c.
 Kirchenberg, Gust., Baunternehmer, Croßenerstr. 1.
 Lehmann, Herm., Baunternehmer, Holzhoffstr. 20.
 Lehniger, Ernst, Baunternehmer, Louisenstr. 4.
 Lordain, Max, Maurermeister, Zimmerstr. 2.
 *Marzahn, C., Zimmermeister, Fischerstraße 85/86.
 †*Mazdorff, F., Zimmermeister, Buschmühlenweg 40.
 *Müzelburg, R., Maurerstr., Forststraße 1.
 Neumann, Rob., Carlstr. 30.
 *Ney, R., Zimmerstr., Leipzigerstr. 18b.
 †Nickel, Paul, Zimmerstr., Holzhoffstraße 38, ☐= 65.

Paulig, Friedr., Baunternehmer, Fürstenwalderstr. 49c.
 *Ritter, D., Maurerstr., Lessingstraße 18.
 Schilling, Bruno, Maurermeister, Croßenerstr. 9.
 Schulz, Emil (Schornsteinbau-geschäft), gr. Müllroserstr. 18.
 *Stanke, Paul, Maurermeister, Linden 8, ☐= 290. (Anz. S. 31).
 †*Stumpf, Otto, Zimmermeister, Ebertusstr. 2, ☐= 140.
 Ulrich, Alfred, Baunternehmer, Grüner Weg 13.
 Voigt, Wilh., Baunternehmer, Bergstr. 3.
 †*Voss P., Maurermeister, Fürstenwalderstraße 5, ☐= 72.
 Werner, Emil, Baunternehmer, Cottbusenerstraße 1a.
 Werlich, E., Architekt u. Maurermeister, Hohenzollernstr. 2.
 *Zänkert, Max, Maurermeister, Buschmühlenweg 17, ☐= 147.
 *Zeidler, W., Maurerstr., Görlikerstraße 15, ☐= 146.

Baumaterialienhandlungen.

†Drunk, P. u. Co., Berlinerstr. 25/26, ☐= 179.
 Geitner, A. H., Oderstr. 4.
 †Kaysler, C. & Co., Junkerstr. 20, ☐= 162.
 †Nickel, P., Holzhoffstr. 15, ☐= 65.
 †Noack, G. F. W., Berlinerstr. 17/18, ☐= 104.
 Schickert, Karl, Mittelstr. 18.
 †Zickerich, B., Cüstrinerstraße 3, ☐= 100.

Baumschulen.

Hinze, Karl, Cüstrinerstr. 25a.
 †Jungclaussen, H., Tschekschn. Oberweg 7, ☐= 103.
 †Lüben, H., Bergstr. 51, ☐= 192.

Bazare.

†Central-Bazar Josef Litten, Schmalzstr. 15/16.
 †Sally's Bazar, C., Jüdenstr. 17.
 †Salomon & Co., J., gr. Scharnstr. 52.

Beerdigungsinstitute.

Ast, Franz, Anger 1.
 Schadrack, Robert, Tuchmacherstr. 2.
 Spangenberg Nachflg. (Jnh. F. Schönebeck), Fürstenwalderstr. 6.

Betten- u. Matratzen-Fabr.

Müller, Franz, Buschmühlennw. 82.

Bettfedern-Fabrik.

† Joachimsthal, J., gr. Scharrnstraße 48.

Bettfedern-Handlung.

† Schumann, Otto, gr. Scharrnstraße 34 35, Hof part.

Bettfedern-Reinigungs-Anstalten.

Lurz, Gust., Junkerstr. 21.

Wies, Aug., kl. Oderstr. 10.

Bierverleger.

Brandt, Wilh., Fürstenwalderstraße 48 g.

Kalke, Wilh., Nichtstr. 28. (Anz. S. 44).

Karge, Friedr., Tuchmacherstr. 24.
Kniehase, Kurt, Tuchmacherstr. 71, ☐= 24.

Krause, Karl, Nichtstr. 60.

† Laumann, G. A., gr. Scharrnstraße 23.

Lehmann, Karl, Park 14.

† Lindemann, Max, Bahnhofstr. 22. ☐= 242. (Anz. S. 32).

Mandtke, Ferd., gr. Scharrnstr. 31.

Margaraf, Gottl., Nichtstr. 44.

Nöber, Karl, gr. Scharrnstr. 73.

Schumann, Friederike, Breitestraße 15.

Sieck, A., gr. Scharrnstr. 37.

Tempel, Herm., Bischofstr. 19.

Bijouteriewarenhandlg.

f. Galanteriewaren-Handlungen.

Bilder- und Goldrahmenfabriken

siehe Leisten- u. Rahmenfabriken.

Bildhauer

siehe Holzbildhauer und Steinmetzmeister.

Blockfabrik.

Eichberg, Wilh., Fischerstr. 97.

Blumenfabriken u. Handlungen (künstliche).

Hornung, Agn., Regierungsstr. 10.

Kobi, Gust., Schmalzstr. 7.

Blumenhandlungen

f. a. Gärtnereien.

Buzmann, C., Nichtstr. 63.

† Decker, Wilh., Schmalzstr. 7, ☐= 118.

Golze, C., Nichtstr. 64, ☐= 161. (Anz. S. 43).

Grunow, Gechw., Tuchmacherstraße 52.

Heinrich, Leop., Nichtstr. 101.

Holstein, Heinr., Wilhelmöpl. 24.

Klau, Herm., Breitestr. 33.

Kranz, Jda, Linden 4.

Nickel, Klara, kl. Scharrnstr. 11.

Oppenheim, Ernst, Fürstenwalderstraße 56.

Schlomka, E., gr. Scharrnstr. 47, ☐= 265.

Nothnagel, Klara, gr. Scharrnstraße 16 17.

Bootsbauerei.

Wannowsky, M., Fischerstr. 104.

Böttchmeister.

(Zwangsinnung).

Boggaßch, Fr., gr. Scharrnstr. 7.

Charlet, Wilh., Jakobstr. 9.

Daskow, Karl, Junkerstr. 9.

Fritsche, Gust., Berlinerstr. 10.

Gätsche, Karl, Bergstr. 17.

Gutfell, Kaspar, Nichtstr. 76.

Heim, Wilh., Luckauerstr. 29.

Heinrich, Herm., Friedrichstr. 7.

Hölzke, Wilh., Beresinchen 5.

Kretschmer, Karl, gr. Müllrojerstraße 8.

Menzel, Ludw., Reiserstr. 4.

Mügelburg, Herm., Forststr. 1.

Pachnick, Jos., Weidendam 3a.

Petersdorff, Aug., Dammmeistergasse 1a.

Petersdorff, Fritz, Breitestr. 37.

Petersdorff, Max, Cottbusserstr. 3.

Schickert, Otto, Thilestr. 9.

Schulze, Wilh., Junkerstr. 7.

Stahl, Gust., Fischerstr. 54.

Walter, Kurt, Berlinerstr. 8.

Zingelmann, Karl, Tuchmacherstraße 64.

Zingelmann, Wilh., Tuchmacherstraße 64.

Brauereien.

† Frankfurter Aktien-Brauerei, Fürstenwalderstr. 61, ☐= 180.

† Germania-Brauerei, gr. Müllrojerstr. 24, ☐= 228. (Anz. S. 30).

† Hildebrandt, Heinr., & Co., Junkerstr. 5 6.

† Klärich, A., Nichtstr. 93.

Kreuzer, Rob., Beresinchen 6.

Mäder, Aug., Leopoldstr. 5a.

† Märkisches Brauhaus J. Sohr, Fischerstr. 8, ☐= 136.

† Muth jun., S. E., Carthaus-Brauerei, ☐= 35.

Meilicke, Robert, Croßenerstr. 15.

Paulus, August, Görlitzerstr. 32.

† Schindler, Ferd., Gubenerstr. 9, ☐= 175.

Schultzeiß = Brauerei, A. & G., Fürstenwalderstr. 47 a, ☐= 231 (Anz. IV. Kartonseite.)

† Schumann, J., Junkerstr. 9, ☐= 258.

Brennmaterialien-Handlungen

siehe Holzhandlungen u. Kohlenhandlungen.

Bronceure

siehe Gürtlerstr. u. Bronceure.

Broncewarenhandlungen

f. Galanteriewaren-Handlungen.

Brunnenbaumeister.

Bernicke, Alb., Collegienstr. 4, ☐= 222.

Buchbindereien.(Die der freien Buchbinder-Zun-
nung angehörenden Meister sind
mit * bezeichnet).

Bethke, Julius, Nichtstr. 55.

Blanke, Alb., Nichtstr. 10.

Dickmann, Gw., Nichtstr. 39.

Günther, Herm., kl. Scharrnstr. 18.

* Harting, Emil, Dresdenerstr. 21.

* Hedrich, Rich., gr. Scharrnstr.
56 57 ☐= 141.

Heldt, Wilh., Nichtstr. 67.

Heyne, Max, Anger 16.

† * Köhler, Fr., Nichtstr. 75, ☐= 109.

* Kühn, Gust., gr. Oderstr. 46.

* Kurth, Wilh., Breitestraße 38.

† Landahn, W., Erich Frommann,
Regierungsstr. 13, ☐= 85

Mattig, Otto, Berlinerstr. 46.

* Reißner, Herm., kl. Oderstr. 2.

† * Schenker, Rich., Wilhelmöpl.
25 u. Breitestr. 37.† Sprung, C., & Sohn, Forst-
straße 1, ☐= 111.

* Thomas, Herm., Nichtstr. 72.

Thonke, Theodor, gr. Oderstr. 59.

Thonke, Rich., Breitestraße 26.

**Buchbinder-Wappen-
Fabriken und Handlungen.**† Noack, G. F. W., Berliner-
straße 17 18, ☐= 104 (Fabr.)† Schmutzler, E., gr. Scharrn-
straße 16 17, ☐= 105 (Handl.)† Ulrichs Nachflgr., Karl, Holz-
markt 4a, ☐= 58 (Handl.)

Buch- u. Steindruckereien.

Beholz, P., gr. Scharnstr. 81.
☐= 13.

† Naensch & Pahl, Nichtstr. 49,
Buch- u. Steindruckerei.

Hedrich, Richard, gr. Scharn-
straße 56 57, ☐= 141.

† Köhler, Fr., Nichtstr. 75, ☐= 109.
Schmidt, Alb., Berlinerstr. 38.

† Trowitsch & Sohn, Kgl. Hof-
buchdruckerei u. Steindruckerei,
gr. Oderstr. 21, ☐= 9. (Anz. S. 48).

† Ulrichs, C., Nachf., Holzmarkt
4a, ☐= 58.

† Vogel & Neuber, Park 11 12,
☐= 6.

† Zickerow, P., Wilhelmpl. 24
Steindruckerei u. lithograph,
Anstalt. (Anz. S. 42).

Bücherrevisoren.

Bernhard, Louis, Kossstr. 12.

Clamann, Gust., Nichtstraße 49.
(Anz. S. 37).

Großmann, Heinr., Magazinpl. 1.
Schaffert, Eugen, Regierungsstr. 11

Buch- u. Kunsthandlungen.

† Evangel. Vereinsbuchhandlung,
große Scharnstraße 47.

† Harnecker, Gust., & Co., Bischof-
straße 18.

† Massute's Buchhandlung, v.,
Frits Kurze, Wilhelmpl. 2.

Sommerlade, H., Wilhelmpl. 24.
(Anz. S. 2).

† Waldmann's Buchhandlung,
H., Oderstr. 46, ☐= 71.

† Waldow'sche Buchhandlung,
Wilhelmpl. 1. (Anz. S. 21).

**Bürsten- u. Pinsel-fabriken
u. Handlungen.**

† Bertram's Söhne, C., Junfer-
straße 22.

Brehm, Emil, gr. Scharnstr. 26.
Bühler, Jul., Nichtstr. 91, Pinsel-
fabrik.

Franke, Otto, H. Scharnstr. 13 14.

† Giehler, Jul., Wilhelmplatz 25.

† Meyfahn, W. & Sohn, Re-
gierungsstr. 8.

Niequith, Karl, gr. Oderstr. 18.

Schreiber, Bertha, Nichtstr. 57.

Butterhandlungen

(siehe auch Kolonial-, Material-,
Delikatwarenhandlungen u. Bit-
tualienhändler.)

† Bierwagen, Rud., Nachf., Nicht-
straße 20, ☐= 237.

† Central-Butterhalle G. R. Polzin,
Breitestr. 15, ☐= 187, Ode-
rstraße 38, Dresdenerstr. 19,
Regierungsstr. 15, Roßmarkt 1.

† Frankfurter Molkerei, Leipziger-
straße 38, ☐= 97, Breite-
straße 38, Regierungsstr. 14.

(Anz. S. 33).

Milbach, Louis, Tuchmacherstr. 46.

† F. M. Rolands Ww., Nichtstr. 76,
☐= 305.

† Rother, Heinr., vorm. Fr. Juwig,
Tuchmacherstr. 63.

† Schroeder, Max, (Monopol),
Jüdenstr. 7.

Werner, Franz, gr. Scharnstr. 36
(Kaufhaus Allemania).

Cafés

Café v. Halem, Jüdenstr. 3.

Café Kessler (M. Kiaup), Junfer-
str. 23, ☐= 202. (Anz. S. 35).

Café Kyritz (H. Boden), Wil-
helmplatz 23. ☐= 322.

Wiener Café (M. Schicht), Nicht-
straße 33. (Anz. S. 38).

siehe auch Konditoreien.

Cellulose-Fabrik.

† Steinbock, Paul, in Sandow,
Kontor Wilhelmpl. 20, ☐= 87.

Cementhandlungen.

Geidner, A. H., Oderstr. 4.

† Kayser, C., & Co., Junferstr. 20,
☐= 162.

† Nickel, P., Holzhoffstr. 38, ☐= 65.

† Noack, G. F. W., Berliner-
straße 17 18, ☐= 104.

† Tiesel, Rudolf, Junferstr. 12,
☐= 84.

† Zickerick, B., Cüstrinerstr. 3,
☐= 100.

Cementwarenfabrik.

Abraham, Paul, Gelbe Presse 6a.

Ceresin-Fabrik.

† Otto, J. F., Leipzigerstr. 8, ☐= 115.

Chemikalien-Handlungen.

† Blecken, H., Oderstr. 55, ☐= 94.

Danker, Max, Nichtstr. 85. (Anz.
S. 159).

† Kayser, Rich., Nachf., Junfer-
straße 20, ☐= 43.

† Padel, J. G., gr. Oderstr. 1, ☐= 14.

Chemische Fabriken.

† Chemische Fabrik Frankfurt a. D.,
G. m. b. H., H. Cüstriner-
straße 2, ☐= 266.

Chemische Waschanstalten

siehe Wasch- u. Fleckenreinigungs-
Anstalten.

**Chokoladen-, Konfitüren-
u. Marzipan-Fabriken u.
Handlungen.**

† Chokoladenhaus, Nichtstr. 58 u.
Breitestr. 36.

† Rajenack, F. W. & Sohn, gr.
Scharnstr. 54. ☐= 155.

Reinboth, Aug., Tuchmacher-
straße 55 56, ☐= 339.

† Schögel & Co., Leipzigerstr. 18.

† Weise, Gebr., Linden 7, ☐= 37,
Ladengesch. Regierungsstr. 22,
☐= 72. (Anz. S. 9.)

**Chromo-Lithographische
Kunstanstalt.**

† Trowitsch & Sohn, gr. Müll-
rosenstr. 27, ☐= 120. (Anz.
II. Kartonseite).

**Cigarren- u. Tabakfabriken
und Handlungen**

siehe auch Kolonialwarenhandl.

Batz, Wilh., gr. Scharnstr. 65.

Bischoff, Paul, gr. Müllrosenstr. 46.

† Bierwagen, Rud., Nachf., Nicht-
straße 20, ☐= 237.

Blumberg, G., Tuchmacherstr. 49.

Borg, Paul, H. Scharnstr. 11.

Bosse, Wales, Regierungsstr. 7.

† Brand & Bester, gr. Oderstr. 31a,
☐= 201. (Anz. S. 14).

Braun, Wilh., gr. Scharnstr. 76/78

† Clamann, Gust., Nachf., Nicht-
straße 49, ☐= 30 (Anz. S. 6).

Corde, Detlef, Tuchmacherstr. 73.

† Delisch, H., Berlinerstr. 51.

Drescher, Louis, Nichtstr. 30.

Droge, Rob., Neuer Markt 5c.

Engelmann, Aug., Bahnhofstr. 20.

Erkmann, Aug., Bahnhofstr. 25.

† Fittig, Wilh., Breitestr. 39.

† Fritsch, Karl, Wilhelmplatz 24.
(Anz. S. 5).

Gelbke, Wilh., Carlstr. 17.

† Görlitzer Wareneinkaufs-Verein,
Ferdinandstr. 13, ☐= 143.
Dresdenerstr. 18, Linden 1,
Oderstr. 20, Regierungsstr. 5,
Nichtstr. 100, Roßmarkt 3,
Tuchmacherstr. 57.
Grünick, Louis, Promenadeng. 1.
Grünwald, Sam., Bahnhofstr. 17.
Hartfiel, Karl, Fürstenwalder-
straße 56.
Heiler, Georg, Nichtstr. 87.

Heilinski, Jul., Nachf., Breite-
straße 38.
Heinsius, Friedr., Gubenerstr. 26,
☐= 41.
Heinze, Paul, Tuchmacherstr. 44.
Helle, Herm., gr. Müllroserstr. 11a.
Jahn, Friedr., Sophienstr. 11a.
Jänicke, Louis, gr. Scharnstr. 89.
Klatt, Alb., Fischerstr. 73.
Klatt, Ernst, Nichtstr. 23.
Klawe, Franz, Carlstr. 6.
Kobbelt, Wilh., Carlstr. 29.
König, Fritz, Carlstr. 30 (Anz.
S. 18).
Kothe, Ernst, kl. Fruchtstr. 4.
Kraft, Karl, kl. Oderstr. 9.
Lehmann, Rich., Roßmarkt 14,
☐= 316.
Löschhorn, Ed., Roßmarkt 27.
Löwe, W., Leipzigerstr. 16b.
Mattner, Paul, gr. Oderstr. 47.
Meilicke, Gust., Croßenerstr. 24.
Müller, Emil, Sonnenburger-
straße 66.
Müller, Paul, Dresdenerstr. 10.
Müller, Paul, Görligerstr. 22.
Nestmann, M., Tuchmacher-
straße 55/56.
Neubauer, Karl, kl. Müllroser-
straße 23a.
Nickel, Herm., Park 11/12.
Nitsch, Georg, Friedrichstr. 1.
Peltret, F., Brückthorstr. 6,
☐= 314. (Anz. S. 28).
Planert, Paul, Kiebergasse 8.
Rittmeyer, Wilh., Leipzigerstr. 35.
Robert, Max, gr. Scharnstr. 61.
Schmidt, Martha, Tuchmacher-
straße 19.
Schmidtsdorff, Reinh., kl. Ode-
rstraße 10.
Schneider, Ernst, Nichtstr. 59,
☐= 59.
Schröter, Ad., gr. Müllroserstr. 12.
Schulz, Louis Ad., Nichtstr. 49.
Siegert, Herm., kl. Müllroserstr. 1.
Simon, Hermann, Nichtstr. 42.
Supe, Paul, gr. Scharnstr. 16/17
Walter, Robert, gr. Scharn-
straße 19/20.
Weinert, Wilh., Sonnenburger-
straße 60e.
Wieder, Max, Leipzigerstr. 2.
Wilhelm, C. H., Linden 1.

Dachdeckermeister

(Zwangsinnung).

Arnold, Theodor, Halbestadt 19.
Augustin, Julius, Schmiedegasse 5.
Discher, Wilh., Buschmühlenweg 9.

Fliech, Aug., Cüstrinerstr. 40.
Hampe, Max, gr. Oderstr. 9.
Jahn, Gottlieb, Collegienstr. 10.
König, Franz, Sonnenburgerstr. 57.
Löschelt, Herm., Croßenerstr. 3.
Lucas, Herm., gr. Scharnstr. 31.
Pietsch, Emil, Leipzigerstr. 16.
Priße, Karl, Bischofstr. 24. (Anz.
S. 35).
Reiche, Ernst, Nichtstr. 20.
Wolff, Ad., kl. am Schützenhause 6.
Zeidler, Adolf, Linden 17.

Dachpappen-Fabrik.

Roack, G. F. W., Berlinerstr. 17/18,
☐= 104.

Dachziegelhandlung.

Balzer, G. A. Sohn, Oderstr. 52,
☐= 106.

Damenkonfektions- geschäfte.

Muerbach, S. W., gr. Scharn-
straße 53. (Anz. S. 17).
Oskan, Gust., gr. Scharnstr. 66.
Denschel, J., Markt 1.
Hirsch, M., Regierungsstr. 3.
Kaiser, S. F., gr. Scharnstr. 47.
Klee, H. F., gr. Scharnstr. 44.
Lauffer & Lindenstädt, große
Scharnstr. 48.
Meyer, M., gr. Scharnstr. 63.
Mundry, Hugo, Regierungsstr. 9.
Moscke, J., Nachf., Roßstr. 7.
Dehring, Karl, Bischofstr. 13.
Schall, Wilh., Bischofstr. 16.
Simon, L. M., Markt 8.
Wollin, G. & Co., Jüdenst. 12/13.
(Anz. S. 159).

Damenschneider.

Bork, Frieda, kl. Scharnstr. 11.
Kröppelin, Fritz, gr. Scharnstr. 49.
Pfeifer, Max, Nichtstr. 67.
Porth, Johanna, Collegienstr. 6.
(Anz. S. 41).
Stiebert, Joh., Nichtstr. 60.

Dampfkesselfabriken

siehe Kesselschmieden.

Dampfmühlen

siehe Mühlen.

Dampfschiffs-Rhederei.

Franfurter Güter-Eisenbahn-
Gesellschaft, Rahnbauergasse 1,
☐= 88.

Darmhandlung.

Drunk, P. & Co., Berliner-
straße 25/26, ☐= 179.

Dekorateurs

siehe Tapezierer.

Delikateswaren- handlungen.

Faustmann, R., Schmalzstr. 12.
Klingebell, F. W., Kellen-
spring 12, ☐= 281.
Kramm, Otto, Junferstr. 2.
Kühn, Karl, Nachf., Wilhelm-
platz 2, ☐= 52.
Pahl, Aug., Nachf., Fürsten-
walderstr. 57 u. Regierungs-
straße 20, ☐= 38.
Kump, Ernst, vorm. Karl Gothe,
Oderstr. 37, ☐= 63.
Sotter, Herm., Fürstenwalder-
straße 2, ☐= 176.
Tschetsch, Aug., Wilhelmpl. 25,
☐= 150.
Wilhelm, Karl Herm., Linden 1.

Destillationen.

Mrensbrust, C. A. u. S. A., Carl-
straße 22.
Barth, Konrad, Fischerstr. 25/26.
Becker, G., Fischerstr. 102.
Brandt & Bester, Junferstr. 15
u. gr. Oderstr. 31 b, ☐= 201.
(Anz. S. 14).
Brandenburg, Ad., Nachf., Breite-
straße 6.
Buch, Wilh., Nichtstr. 17.
Fiedler, G. S., gr. Müllroserstr. 73.
Fröhlich, Karl, Linden 29.
Haendsche, P., Tuchmacherstr. 77.
Heinke, Th. J., Tunnelstr. 9,
☐= 127.
Herkners Erben, C. G., Schmalz-
straße 9, ☐= 18.
Hüchel, Oskar, Cüstrinerstr. 37,
☐= 306.
Hühne, Wilh., Wilhelmpl. 23,
☐= 283.
Huth, J. H. & Co., gr. Scharn-
straße 77/78.
Kantengießer, Em., Roßstr. 7.
Knoll, Albert, Berlinerstr. 2.
König, Fritz, Carlstr. 30 (Anz.
S. 18).
Krüger, G. D., Neuer Markt 1.
Laudon & Co., Tuchmacher-
straße 50/51, ☐= 232. (Anz.
S. 15).
Laumann, F. W., gr. Ode-
rstraße 16, ☐= 255.
Lehmann, Rich., Roßmarkt 14,
☐= 316.
Ludau, Adolf, Leipzigerstr. 4 u. 6.
Müller, H., Oderstr. 18, ☐= 251.

Ritschl, Herm., Oderstr. 48.
 † Schilling, Otto, Tzscherschnower
 Oberweg 1.
 † Schmidt, Gustav, Oderstraße 12,
 ☐= 12.
 † Sckert, Adolf, Croßenerstr. 2,
 ☐= 83.
 † Tiebe, D., Berlinerstr. 13.
 † Weiß, Wlth., Tunnelstr. 1.
 † Zeschke, Albert, Oderstr. 41,
 ☐= 333.

Drahtgewebefabrik. †

† Kramer & Neumann, Luckauer-
 straße 7, ☐= 279, Kontor
 Bischoffstr. 11/12, ☐= 39.

Drahtwarenfabriken und Handlungen

j. a. Eisenwarenhandlungen.

† Kilian, Jul., Nachf., Schmalz-
 straße 5, ☐= 73. (Fabrik).
 (Anz. S. 26).

Drechslermeister und Drechsler- warenhandlungen.

Balz, Louis, Nichtstr. 18.
 Borchardt, August, Nichtstr. 47/48.
 Borchardt, Max, (mit elektrischem
 Betrieb), gr. Oderstr. 20.
 Bredemeyer, Konr., Sophienstr. 23.
 † Drewitz, Friedr., kl. Scharrn-
 straße 12.
 Friedrich, Heinr., Linden 1.
 Jordan, Ed., gr. Scharrnstr. 47.
 † Kaiser, Karl, Junkerstr. 25.
 Kaiser, Nathan, Nichtstr. 50.
 Steincamp, Gust., gr. Scharrn-
 straße 31.
 Wilke, Karl, Spornmachersg. 12.

Drogenhandlungen. /

† Bauer, Richard, Flora-Drogerie
 Regierungsstr. 4, ☐= 36.
 † Blecken, Hermann, Oderstr. 55,
 ☐= 94.
 Dancker, Max, Nichtstr. 85. (Anz.
 S. 159).
 † Fricke, Eduard, Regierungs-
 straße 12, ☐= 234.
 † Jänicke & Lange, Breitestr. 31.
 † Kayser, Rich., Nachf., Junker-
 straße 20, ☐= 43.
 Prinz, Max, Görlitzerstr. 22.
 † Reichert, Max, Nichtstraße 51,
 ☐= 160.
 † Sckert, Adolf, Croßenerstr. 2,
 ☐= 83.
 Sotter, Herm., Fürstenwalderstr. 2,
 ☐= 176.

† Weinedel, Eduard, Nachf., gr.
 Scharrnstr. 84, ☐= 263.
 † Zäpfe, Max, Jüdenstr. 15, ☐= 7.

Drusen-Leinsamenmehl- Fabrik.

† Kliemchen, Franz, Unger 24.

Düngstoff-Handlungen. /

Geidner, A. H., Oderstr. 4.
 † Haase & Schrodt, Fürstenwalder-
 straße 59, ☐= 211.
 † Stern, Heinr. & Co., Fürsten-
 walderstr. 5, ☐= 32.
 † Zickerich, B., Cüstrinerstraße 3,
 ☐= 100.

Dütenfabriken. †

† Schmutzler, G., gr. Scharrn-
 straße 16/17, ☐= 105.
 Ulrichs Nachf., G., Holzmarkt 4a,
 ☐= 58.
 † Vogel & Neuber, Park 11/12,
 ☐= 6.

Eisengießereien. †

† Camin & Neumann, Leopold-
 straße 2, ☐= 68.
 † Gaul & Hoffmann, Koffstr. 5/6.
 und Mittelstr. 20, ☐= 69.
 † Gutmann, A., Koffstr. 1, ☐= 66.
 † Jolig, W., Cüstrinerstr. 7 u. 9,
 ☐= 26.

Eisen-, Stahl-, Blech-, Guß-, auch

Kurzwarenhandlungen. /

† Eichenberg, Jul., Junkerstr. 18.
 Gahrman, Pauline; Markt 9.
 † Gieliß, Ernst, Tuchmacherstr. 48
 (Anz. S. 11).
 † Hampel, Antonie, gr. Scharrn-
 straße 60.
 † Müller & Schulze, Oderstr. 33,
 ☐= 312. (Anz. S. 8).
 † Nowka, Ernst, gr. Scharrnstr. 40,
 ☐= 10.
 † Rodowe, C., vorm. Louis Ravené
 & Co., Oderstr. 41, ☐= 11.
 † Rudolf & Werth Nachf., Nicht-
 straße 92, ☐= 21.
 † Schneider, Rudolf, Nachf. Gebr.
 Ruhn, Nichtstr. 92, ☐= 61.
 † Schulz, Ad., Söhne, Oderstr. 24.
 † Stanke, Otto, Carlstr. 20.

Eiserne- I. -Träger-Hand- lungen. /

† Nowka, Ernst, gr. Scharrn-
 straße 40, ☐= 10. Lager:
 Beeskowerstr. 15.

† Schneider, Rudolf, Nachf. Gebr.
 Ruhn, Nichtstr. 92, ☐= 61.

Eis-Handlung. /

Rose, Aug., kl. Scharrnstr. 1/2.

Electricitätswerk †

Bachgasse 4. Bureau Fischer-
 straße 6, ☐= 57.

Elektrotechniker. /

† Cosmann, B., Bahnhofstr. 1,
 ☐= 149.
 Granholm, Franz, gr. Scharrn-
 straße 48.
 Schlüter, Otto, Nichtstraße 44,
 ☐= 277. (Anz. III. Kartonsseite).

Erde- und Pflanzenwachs- Fabrik. †

† Otto, J. F., Leipzigerstraße 8.
 ☐= 115.

Färbereien. †

Bliemel, Franz, Mühlengasse 1
 u. Nichtstr. 48. (Anz. S. 15).
 † Judlin, Bischoffstr. 19.
 † Spindler, W., Nichtstr. 60.
 Sawade, Herm., Nichtstraße 42
 (Anz. S. 41).

Eßigfabriken. †

† Brand & Bester, Junkerstr. 15,
 ☐= 201 u. gr. Oderstr. 31 b.
 (Anz. S. 14).
 † Laudon & Co., Tuchmacherstr.
 50/51, ☐= 232. (Anz. S. 15).
 † Plaug, F., Nichtstr. 77.

Farbwarenhandlungen. /

† Bauer, Rich., Flora-Drogerie,
 Regierungsstr. 4, ☐= 36.
 † Blecken, Hermann, Oderstr. 55,
 ☐= 94.
 Dancker, Max, Nichtstr. 85. (Anz.
 S. 159).
 † Fricke, Ed., Regierungsstr. 12,
 ☐= 234.
 † Jänicke & Lange, Breitestr. 31.
 † Kayser, Rich., Nachf., Junkerstr.
 20, ☐= 43.
 † Kleint, H., Leipzigerstraße 29,
 ☐= 167.
 † Padet, J. G., gr. Oderstr. 1, ☐= 14.
 † Reichert, Max, Nichtstraße 51,
 ☐= 160.
 † Sckert, Adolf, Croßenerstr. 2,
 ☐= 83.
 † Weinedel, Eduard, Nachf., gr.
 Scharrnstr. 84, ☐= 263.
 † Zäpfe, Max, Jüdenstr. 15, ☐= 7.

Fahrradhandlungen.

- Sengelhaupt, H., Fürstenwalderstraße 33.
 †Müchenmeister, G., gr. Scharrnstraße 38. (Anz. S. 47).
 Mey, Ferd., Nachf., gr. Scharrnstraße 34.
 †Schönherr, S., Nichtstr. 67 a.
 †Spornitz, F., Theaterstraße 1. ☐= 271.
 Zeitner, Otto, Nichtstr. 55.

Fastagen-Handlungen.

- †Zickelbein, A. & Söhne, Fürstenwalderstr. 58.
 Menzel, Ludw., Peizerstr. 4.

Fechtlehrer.

- Gräbenitz, Paul, gr. Scharrnstr. 32.
 Salzmann, Walter, Bergstr. 53.

Federviehändler

- siehe Wildbret- und Geflügelhändler.

Feilenhauermeister.

- Brudöhl, Paul, Tuchmacherstr. 16.
 †Klab, Sohn, J. A., Collegienstr. 16 17, ☐= 110.

Fellhandlungen.

- Schulze, Herm., Kiebergasse 5.

Feuerwerkskörper-Handlungen

- siehe Drogenhandlungen.

Fischermeister.

- (Die den nach alten Privilegien gegründeten Fischerei-Zünften der Gubener- u. Lebuser Vorstadt angehörigen Meister sind mit * bezeichnet).

- *Berfelde, Wilh., Fischerstr. 46.
 Fritsche, Aug., Kiebergasse 3.
 *Głodnick, Ad., Fischerstr. 58.
 *Kališch, Wilh., Ziegelstr. 9.
 *Kaniček, Karl, Fischerstr. 39.
 *Kaniček, Gust., Fischerstr. 56.
 *Kaniček, Heinr., Fischerstr. 48.
 *Keller, Ernst, Fischerstr. 92.
 *Maysdorff, Ernst, Kiebergasse 10, ☐= 157.
 *Maysdorff, Wilh., Kiebergasse 11, ☐= 170.
 *Müller, Herm., Fischerstr. 20.
 *Nichter, Ernst, Fischerstr. 43.
 Nichter, Alb., Fischerstr. 104.
 Nichter, Martin, Fischerstr. 74.

- *Schade, Aug., Kiebergasse 1.
 *Schade, Chr., Kiebergasse 9.
 *Schade, Otto, Ziegelstr. 15.
 *Schmädicke, Karl, Fischerstr. 79.
 *Schmädicke, Heinr., Fischerstr. 71.
 *Schmädicke, Wilhelm, Fischerstr. 66 67.
 *Schrobač, Wilh., Fischerstr. 77.
 *Schulze, Heinr., Fischerstr. 89.
 *Schulze, Herm., Fischerstr. 62.
 *Schwarz, Benj., Fischerstr. 38.
 *Schwarz, Karl, Fischerstr. 59.
 *Schwarz, Ww., Ziegelstr. 22.
 *Schwarz, Erdm., Fischerstr. 61.
 *Schwarz, Benj., Fischerstr. 57.
 *Schwarze, Ernst, Fischerstr. 96.
 *Schwarze, Herm., Fischerstr. 81.
 *Schwarze, Wilh., Fischerstr. 78.
 Seel, Wilh., Fischerstr. 87.
 *Witte, Herm., Fischerstr. 87.

Fischhandlungen

- siehe auch Räucherwarenhandlg.
 Berfelde, Charlotte, Louisenstr. 2.
 Lebus, Jul., Nichtstr. 40.
 †Pahl, Aug., Nachf., Regierungsstraße 20 und Fürstenwalderstr. 57, ☐= 38.
 Kump, Ernst, vorm. Karl Gothe, gr. Oderstr. 37, ☐= 63.
 Schwarz, Agnes, Ziegelstr. 22.

Fischzucht-Anstalten.

- Hübner, August, Thalmühle. (Wohnung Bahnhofstr. 15).

Fleischermeister, Fleisch- u. Wurstwarenhandlungen.

- (Die der freien Fleischer-Zünfte angehörnden Meister sind mit * bezeichnet).

- Bahmann, Edmund, Sonnenburgerstr. 57.
 *Bayer, Rudolf, gr. Scharrnstraße 85, ☐= 130.
 Block, Emil, gr. Müllroserstr. 12.
 *Böttger, Rob., Nichtstr. 70.
 *Brendler, H., Fürstenwaldstr. 56.
 Brix, Adolf, Rosenstr. 70.
 Bunge, Joh., Tuchmacherstr. 33, ☐= 308.
 *Callas, Otto, Fischerstr. 21.
 *Conrad, Paul, Cüstrinerstr. 33c.
 Dittrich, Herm., Fischerstr. 52.
 Ebert, Karl, gr. Müllroserstr. 32.
 Fein, Heinr., Nichtstr. 37.
 *Feller, Rudolf, Leipzigerstr. 5.
 *Fischer, Heinr., Tuchmacherstr. 23, ☐= 172.

- Franke, Amalie, Blumenstr. 3.
 Franke, Herm., Taubenstr. 1.
 Gading, Herm., Berlinerstr. 38.
 Gading, Paul, Hofmarkt 9.
 Gerhardt, August, Tuchmacherstraße 36.
 †*Göhring, G., Oderstraße 39, ☐= 112.
 *Görisch, Otto, gr. Müllroserstr. 71.
 *Grasme, Wilh., Cüstrinerstr. 34.
 Grimm, Herm., Cüstrinerstr. 30a.
 Gündel, Heinr., Tuchmacherstr. 43.
 †*Günther, Franz, Carlstr. 23, ☐= 186.
 Hähner, Wilh., gr. Scharrnstr. 85, ☐= 130.
 †*Hape, Wilh., gr. Scharrnstr. 28, ☐= 236.
 Herke, Ferd., Breitestr. 23b.
 *Herke, Wilh., Nichtstr. 12.
 *Herrmann, Emil, Mittelstr. 8.
 *Hoffmann, Alb., Brückthorstr. 3.
 Hoffmann, Karl, Berlinerstr. 50.
 *Jaeck, Jul., Brückthorstr. 9.
 *Jahnke, Joh., Nichtstr. 1 2.
 Jaeneke, Joh., Sandstr. 2a.
 †Krahe, Oskar, Nichtstr. 34.
 *Kriegler, Gust., Tuchmacherstr. 4.
 *Krüger, Aug., Cüstrinerstr. 33d.
 *Kuhn, Henriette, Berlinerstr. 41.
 *Lau, Ferd., Carlstr. 33.
 Laudon, Herm., Schützenstr. 4.
 *Lehmann, Karl, Dresdenerstr. 6.
 Lehmann, Karl, Nichtstr. 12.
 Liebhagen, Wilh., Dresdenerstraße 15.
 *Liebold, Albin, Nichtstr. 27.
 Liebold, Emil, Nichtstr. 27.
 Lieblicher, Herm., Sonnenburgerstraße 1.
 Melze, Wilh., Hofmarkt 22.
 Menze, Karl, Bischofstr. 4.
 *Miersch, Karl, Leipzigerstr. 31.
 Pfeil, Karl, Nichtstr. 1 2.
 *Burps, Louis, Fischerstr. 53.
 *Nabe, Wilh., Schulstr. 7.
 Raimund, Gust., Tuchmacherstraße 26.
 *Raymund, Ed., Jakobistr. 4.
 *Rehwinkel, Gust., Fischerstr. 14.
 *Reinisch, Herm., Blumenstr. 2.
 *Rumpel, Gust., Tuchmacherstr. 42.
 Ruppert, H., Fürstenwalderstr. 45.
 Sader, Franz, Neuer Markt 1a.
 *Schacher, B., Berlinerstr. 25 26.
 Schiemanski, Joh., Cüstrinerstraße 23.
 *Schimmel, Reinh., Berlinerstr. 46.
 †*Schmidt, Gust., Tuchmacherstraße 52, ☐= 122.

*Schmidt, Herm., Carlstr. 6.
 *Schmoltdt, Fried., gr. Oderstr. 50.
 *Schöllhammer, Georg, gr. Oderstr. 43.
 †Schöllhammer, D., Regierungsstraße 8, ☐= 55. (Anz. S. 12).
 *Scholz, Aug., gr. Müllroserstr. 47.
 Scholz, Gust., Rosenstr. 81.
 *Schubert, Rud., Peizerstr. 7.
 Schulz, Wilh., Breitestr. 17.
 Spahn, Ernst, gr. Scharnstr. 59.
 *Trautmann, Esk., Breitestr. 11.
 *Trautmann, W., Fischerstr. 105.
 Ulrich, Karl, Berlinerstr. 25 26.
 Wäger, M., Tuchmacherstr. 28 29.
 Zippel, Otto, Schützenstr. 7.

Fournier-, Schneide- und Fräse-Anstalten.

†Collath, Fr., Uferstr. 1, ☐= 264.
 †Schüler, Hugo, Leipzigerstr. 16b, ☐= 40.

Friseur.

siehe Barbier und Friseur.

Fräusen.

Antoni, Anna, Rosenstr. 48.
 Döblich, Marg., Breitestr. 29.
 Günther, Marie, Collegienstr. 15.
 Heinß, Luise, Tuchmacherstr. 46.
 Kaniq, Elisabeth, Nichtstr. 62.
 Kretschmer, Elisab., Roßmarkt 25.
 Mandt, Marie, Halbestadt 1.
 Meßke, Emma, Zimmerstr. 1.
 Nierlich, Marie, Rosenstr. 21.
 Orlick, Bertha, gr. Scharnstr. 88.
 Bollmar, Elise, gr. Scharnstr. 34.
 Wagner, Kath., Nichtstr. 53.
 Zillmann, Marie, Nichtstr. 47 48.

Fuhrherren.

Ackermann, Ed., Leipzigerstr. 19a.
 Alisch, August, Luckauerstr. 23.
 Balzer, F., Sonnenburgerstr. 47.
 Borchardt, Ad., Mittelstr. 21.
 Burkatky, Georg, Sophienstr. 12.
 Dalitz, Aug., Croßenerstr. 16.
 Döll, Franz, Leb. Mauerstr. 12.
 †Drunk, P. u. Co., Berlinerstraße 25 26, ☐= 179.
 Eckelt, Paul, Regierungsstr. 1.
 Fischer, Gustav, Tschechschnower Oberweg 3.
 Gärtner, Mich., Neuer Markt 14 15.
 Geise, Wilh., Wilhelmsplatz 1.
 Giesel, Ww., Croßenerstr. 16.
 Gieseler, Karl, Roßmarkt 3.
 Golze, Karl, gr. Oderstr. 28.

Grunewald, Gottl., Tschechschn. Oberweg 5.
 Grunewald, Otto, Lessingstr. 12.
 Herfurt, Ernst, Collegienstr. 3.
 Hergt, Paul, Rosenstr. 14.
 Hildebrandt, Luise, Verefinchen 3.
 Horn, Bernh., Breitestr. 23a.
 Ismer, Paul, Fürstenwalderstr. 18.
 Kardecki, Gottl., Rosenstr. 45.
 Kleindienst, Karl, Leopoldstr. 8.
 Kohlert, Ernst, Halbestadt 1.
 Konzack, Friedr., Linden 17.
 Majork, Ernst, Croßenerstr. 5.
 Pfuhl, Wilh., Gelbe Presse 8.
 Prestel, Friedr., Breitestr. 34.
 Raband, Ferd., Croßenerstr. 4.
 Ränicke, Ferd., Kellenspring 11.
 Redlich, Traugott, Fürstenwalderstraße 4.
 Recke, Wilh., Gelbe Presse 6.
 Saath, Rob., gr. Fruchtstr. 11.
 Schädel, Karl, Sophienstr. 11a.
 Schadrack, Robert, Tuchmacherstraße 2.
 Schimmel, Friedr., Mittelstr. 2.
 Schmollack, Aug., Berlinerstr. 45.
 Scholz, Aug., Nichtstr. 17.
 Schöppe, Gust., Gubenerstr. 13a.
 Schulze, Karl, gr. Oderstr. 34.
 Schulz, Wilh., Berlinerstr. 39.
 Schwarz, Ernest., Fürstenwalderstraße 17.
 Seiler, Mich., Roßstr. 4.
 C. Spangenberg Nachf., F. Schönebeck, Fürstenwalderstraße 6 6a
 Spillert, Wilh., Anger 3.
 Walde, Aug., Roßmarkt 25.
 Welf, Wilh., Gubenerstr. 8.
 Wieder, Karl, Schulstr. 6.
 Wiese, Gust., Tunnelstr. 13.
 Woigt, Herm., Roßmarkt 11.
 Wolter, Paul, Croßenerstr. 20.
 Wolter, Wilh., Roßmarkt 20.
 Zeune, Karl, Sonnenburgerstraße 67.

Futterartikel-Handlungen

siehe Getreidehandlungen.

Galanterie-, Bijouterie-, Leder- und Kurzwaren-Handlungen.

Alder, J., Nachf., Nichtstr. 58.
 †Cronh & Co., Jüdenstr. 8.
 Felderer, Louis, Görlitzerstr. 12.
 †Hopp, P., Jüdenstr. 3.
 †Laudahn, W., Erich Frommann, Regierungsstr. 13, ☐= 85.
 †Lehmann, F. R., Nachf., B. Kallnich, Regierungsstr. 19.

†Majork, M., gr. Scharnstr. 45, ☐= 144. (Anzeigenteil S. 25.)
 †Noscke, F., Nachfl., Roßstr. 7.
 Nischke, Mich., Roßmarkt 2.
 †C. Sally's Bazar, Jüdenstr. 17.
 Schatz, G., Berlinerstr. 46.
 Schimazek, D., Schmalzstr. 15 16.
 †Walter, C. F., gr. Scharnstr. 53.

Gardinen-Geschäfte.

Decker Margar., Nichtstr. 67.
 †Nippe, Th., Regierungsstr. 3a, ☐= 209.

Gärtnerien (Kunst- und Handels-).

Arndt, Franz, Leipzigerstr. 21a.
 Babel, Eduard, Croßenerstr. 1.
 Bartsch, G., Sonnenburgerstr. 65.
 Baudiß, Fritz, Tschechschnower Oberweg 9a.
 Baudiß, Paul, Tschechschnower Oberweg 9a.
 Bettermann, Ernst, Gubenerstr. 18.
 Bücher, Karl, Bergstr. 13.
 Bußmann, Karl, Blumenstr. 6.
 Decker, Oskar, Bergstr. 25.
 Döring, Karl, Bergstr. 52a.
 Ehrend, Ferd., Leipzigerstr. 23 f.
 Friedrich, Wilh., Bachgasse 1.
 Fuchs, Gottfr., Cüstrinerstr. 29.
 Fuß, Gust., Leipzigerstr. 19 f.
 †Golze, Karl, Nichtstr. 64, ☐= 161 (Anz. S. 43).
 Grunow, Ewald, Tschechschnow. Oberweg 15.
 Hansmann, Rob., Weidendam 2.
 †Hedwigsberg, Gärtnerische Versuchsanstalt, gr. Müllroserstraße 27, ☐= 120.
 Heidenreich, Ernst, Holzboffstr. 32.
 Heinrich, Leop., Nichtstr. 101.
 Henselmann, Karl, Bergstr. 20.
 †Jungelaufen, S., Tschechschnow. Oberweg 7, ☐= 103.
 Kellowsky, Rob., Fürstenwalderstraße 41.
 Klein, Gust., Bergstr. 43.
 Knefel, Aug., Wiesenstr. 17.
 Körner, Rud., Leipzigerstr. 20.
 Kotenbeutel, Wilh., kl. Müllroserstraße 13.
 Leese, Wilh., kl. Müllroserstr. 14.
 †Lüben, S., Bergstr. 51, ☐= 192.
 Macknick, Wilh., Bergstr. 42.
 Mennigke, Wilh., Nuhnen 2.
 Minge, Wilh., Louisenstr. 8.
 Müller, Wilh., Wiesenstr. 9.
 Oppenheim, Ernst, Fürstenwalderstraße 56.

Peterjon, Karl, Platz a. Schützen-
haufe 8.
Reiche, Otto, Wiesenstr. 6.
Richter, Benjamin, Tzschejschnow.
Oberweg 8a.
v. Nieten, Hellmut, Wiesenstr. 8b.
Ringeb, Herm., Schützenstr. 8.
Rübe, Joh., Bergstr. 22.
Scheffler, Otto, Bergstr. 21.
Schlomka, Emil, gr. Fruchtstr. 4.
☐= 265.
Schulze, Wilh., Leipzigerstr. 21.
Sorge, Adolf, Bergstr. 41.
Suck, Franz, Bergstr. 53.
Welle, Gust., Bachgasse 4.
Wollenberg, Wilh., Gubener-
straße 13a.
Zander, Alb., Gubenerstr. 14.
Zimmank, Ed., Leipzigerstr. 1.

Gasleitungsanlagen.

† Deutsche Continental-Gas-Ge-
sellschaft zu Dessau. Zweignie-
derlassung in Frankfurt a. O.,
Am Graben 2, ☐= 62. Laden-
geschäft gr. Scharrnstr. 21.
i. a. Installationsgeschäfte.

Gastwirtschaften und Gasthöfe.

Albrecht, W., (Simons Mühle).
Bergstraße 26.
Artner, Karl, Holzmarkt 5.
Becker, Ernst, gr. Oderstr. 52.
Becker, Gust., gr. Oderstr. 16.
Beitich, Wilhelm, Ziegelftr. 20.
Biegelsack, Emilie, Cottbusenerstr. 7.
Bierwagen, Rob., Breitestr. 2.
Blanke, Bertha, (Zum Hohen-
zollern) Croßenerstr. 29.
Boden, Rob., (Café Kyriz) Wil-
helmsplatz 23. ☐= 322.
Böhlich, Friedr., Bischofstr. 1.
Borcherdt, Herm., (Zur Hoffnung)
Berlinerstr. 45.
Brehmer, A., (Zur schönen Aus-
sicht) Buschmühlenweg 79.
Breitsprecher, Karl, (Zum goldenen
Engel) Tuchmacherstr. 50/51.
Bretschneider, Luise, Fürsten-
walderstr. 43a.
Brüning, Wilh., Dresdenerstr. 19.
† Buch, Wilh., (Blaues Schiff)
Nichtstr. 17.
Buef, Max, (Leipziger Garten)
Leipzigerstr. 25.
Burghardt, Karl, (Friedrichshöhe)
Gubenerstr. 20.
Byck, Friedr., Beeskowerstr. 9.
Christoph, Gottfr., Breitestr. 29.

Dieterle, Paul (Eisernes Kreuz),
Wilhelmspl. 20.
Dietrich, Alb. (Prinz Friedrich
Karl), Sonnenburgerstr. 2.
Drescher, Martha, Wilhelmstust,
Leipzigerstr. 19.
Düre, Otto, Spornmachergasse 12.
Eilensfeld, Wilh., (Zu den 3
Eichen) Fürstenwalderstr. 40.
Ewald, Ernst, Chausseestr. 8/9.
Fährich, Franz, (Stadt Müllrose)
Leipzigerstr. 17.
Fechner, Karl, Bischofstr. 26.
Feldt, Gust., (Zur Stadt Lands-
berg) Berlinerstr. 49.
Finke, Karl (Löweninsel),
Croßenerstr. 6.
Fischer, Wilh., gr. Oderstr. 30.
Förster, Joh., Dresdenerstr. 21.
Frahm, Gust., Nichtstr. 25.
† Frankfurter Aktien = Brauerei =
Restaurant (Oekonom W. Hoff-
mann), Fürstenwalderstr. 61,
☐= 121.
Frerig, Gertrud, gr. Scharrn-
straße 32.
Fröhlich, Wilh., (Zum weißen
Kopf), Nichtstr. 72.
Fuhrmann, Gust., Neuer Markt 7a.
Ganz, Heinr., Bahnhofstr. 30.
Gelbke, G., Tzschejschnower Ober-
weg 12 (Wilhelmshöhe).
Gemmeit, Paul, Sophienstr. 11b.
Gerlach, Hermann, kl. Frucht-
straße 3b.
Gerlach, Karl, Kofstr. 8.
Giese, Ferd., Collegienstr. 10.
Glowacki, Franziska, gr. Scharrn-
straße 82.
Golze, Gotthold, Logenstr. 5.
Grassow, Paul, (Zum braunen
Hirsch) Bischofstr. 27.
Günther, Julius, Holzhoffstr. 40.
Günther, W., Bischofstr. 20.
Haake, Joh., (Schwedenschanze)
Tzschejschnower Oberweg 13.
Haase, Gust., Halbestadt 13.
Habel, Kajetan, Lessingstr. 1.
Hahn, Robert, Schmalzstr. 6.
Hahnel, Emanuel, (Zu den 3
Thürmen) Breitestr. 5.
† Harder, Richard, (Carthausbad)
☐= 20.
Hartmann, Heinr., Steingasse 3.
Heidrich, Emil, Nichtstr. 43.
Helbig, Karl, Oderstr. 11.
Heller, Eduard, Berlinerstr. 40.
Hellwig, Anna, Leipzigerpl. 1.
Hendreschke, Louis, (Leopold-
garten) An der Seidenfabrik 3.

Henning, Franz, (Westend)
Fürstenwalderstr. 39.
Herrmann, Friedr., Nichtstr. 91.
Herrmann, Wilhelmine, kl. Oder-
straße 4/5.
Herzog, Gustav, Bergstr. 62.
Hegel, Emma, gr. Oderstr. 9.
Hilbig, Louis, (Sanssouci)
Fürstenwalderstr. 46.
Hilbig, Theodor, (Prinz Karl)
Fürstenwalderstr. 33.
Hilker, Heinr., gr. Oderstr. 33.
Hindemith, Karl, Nichtstr. 77.
Hinz, Jul., Tuchmacherstr. 38.
Hochschild, Herm., (Zur Stadt
Rom) Chausseestr. 1.
Hoche, Rich., (Eberlbräu) gr.
Scharrnstraße 69, ☐= 269
(Anz. S. 47).
Hoffmann, Friedr., Nichtstr. 50.
Hoffmann, Rudolf, (Danziger
Wappen), Collegienstr. 10.
Höhne, Hugo, (Radfahrbahn-
Restaurant), Bergstr.
Höhne, Auguste, Fürstenwaldst. 17.
Hörnigk, Friedr., Carlstr. 6.
Hübner, Bruno, gr. Müllroser-
straße 24, Germania-Brauerei.
Jankowiack, Karoline, gr. Scharrn-
straße 50.
Jannasch, Wilhelmine, Jüdenstr. 7.
John, Paul, Tuchmacherstr. 73.
Kärgel, Gustav, Bischofstr. 8.
Karsten, Heinrich, Kofmarkt 3.
Keiling, Marie, gr. Oderstr. 40.
Keitich, Reinhold, Breitestr. 26.
Keller, Wilh., Bergstr. 24.
Kisper, Herm., gr. Scharrnstr. 39.
Kihelmann, Karoline, Berliner-
straße 39.
† Klärlich, G., (Zum grünen Baum)
Nichtstr. 93.
Klein, Eleonore, Tuchmacherstr. 24.
Kleist, Otto, Croßenerstr. 26a.
Klemke, Karl, Tuchmacherstr. 30.
Klose, Herm., Tuchmacherstr. 81a.
Klose, Ernst, Tuchmacherstr. 47.
Koch, Emil, gr. Müllroserstr. 32.
Kolbe, Otto, Logenstraße 8a.
Koepernick, Karl, (Zum Elefanten)
Breitestr. 9, ☐= 153.
Kramer, Aug., Nichtstr. 98/99.
Krause, Moriz, (Lindengarten)
Linden 18.
Krause, Wilh., Hanewald 6.
Krause, Bertha, Tuchmacher-
straße 28/29.
Kretschmer, Karl, gr. Müllroser-
straße 8.
Kroschel, Gustav, Tuchmacher

- Krüger, Ferd., (Café Frankfurt) gr. Oderstr. 31b.
- Krüger, Karl, Tuchmacherstr. 31.
- Kurzweg, Paul, Hanewald 15/16.
- Lanzke, Gustav, Berlinerstr. 11.
- Lauterbach, Hugo, (Zum schwarzen Roß) Breitestr. 4.
- Lehmann, Karl, gr. Oderstr. 56.
- Lehmann, Rich., Roßmarkt 14. ☞ 316.
- Lehnick, Adolf, gr. Scharrnstr. 36.
- Leismann, Hugo, (Zum Franziskaner) Jüdenstr. 14.
- Lindemann, Ernst, Weiden-damm 4a.
- Lindemann, Louis, (Leipziger Hof Beresindchen 7.
- Linzer, Wilh., Breitestr. 27.
- Lörke, August, (Bergschlößchen) Tschernower Oberweg 4a.
- Melchior, Max, gr. Scharrnstr. 23.
- Merkel, Witwe, Theaterstr. 4.
- Miering, Gustav, Sophienstr. 10.
- Müller, Fritz, Cüstrinerstr. 28a.
- Müller, Paul, (Deutscher Kaiser) Cüstrinerstr. 30.
- Müller, Reinhold, Logenstr. 7.
- Murawski, Andreas, Busch-mühlenweg 34. (Eldorado.)
- Muszynski, Jul., Wiesenhaus.
- Najorka, Matthews, Tunnelstr. 14.
- Nette, Paul, Wiesenstr. 1.
- Niedergerasch, Karl, (Zur Harmonie) Nichtstr. 30.
- Noak, Karl, (Restaur. Pagen-hofer) gr. Scharrnstr. 70.
- Obst, Heinr., Neuer Markt 9.
- Pätke, Otto, gr. Scharrnstr. 9.
- Päzold, Herm., Kellenspring 12.
- Pätsche, Herm., gr. Müllroserstr. 17.
- Petrusche, Karl, Bischofstr. 20.
- Pieper, Julius, Sonnenburger-straße 13.
- Pirschke, Karl, gr. Scharrnstr. 84.
- Piter, Johannes, Dresdenerstr. 12.
- Planert, David, Sonnenburger-straße 26.
- Plonske, Franz, (Reichsgarten) gr. Müllroserstr. 1.
- Preuß' Kaffeehaus, Tschetsch-now 80.
- Rackwitz, Helene, Berlinerstr. 39.
- Raue, Ferd., Schützenstr. 14.
- † Reimann, Herm., Witwe, Nicht-straße 61, ☞ 165.
- Remus, Emil, (Zu den drei Rosen) Nichtstr. 94/95.
- Richert, Karl, Fürstenwalderstr. 45.
- Richter, Otto, (Goldener Löwe) Croßenerstr. 3.
- Riemer, Karl, Roßmarkt 11.
- Rischke, Minna, Witwe, große Scharrnstr. 35.
- Roebelen, Hellmuth, (Gesell-schaftshaus), Halbestadt 18, ☞ 158. (Anz. S. 21).
- Rühl, Heinr., gr. Oderstr. 37.
- Rumshöttel, Franz, Nichtstr. 71.
- Sandgek, Otto, Brückthorstr. 9.
- Schallert, Emil, (Zum schwarzen Bär) Breitestr. 34.
- Schaffow, Ferd., Junkerstr. 25.
- Scheibel, Rud. (Schwaid-Restaur.) Buschmühlenweg 41 (Anz. S. 37).
- Schendel, Wilh., Fürstenwalder-straße 1.
- Schenck, Marie, gr. Oderstr. 52.
- Schicht, Anton (Wiener Café), Nichtstr. 33.
- Schickert, Wilh., Wiesenplan 671.
- Schilling, Wilh., Nichtstr. 82.
- Schirlitz, Wilh., gr. Scharrnstr. 43.
- Schlodder, Ad., Görlitzerstr. 22.
- Schlodder, Paul, Oderstr. 4.
- Schmidt, Albert, Sonnenburger-straße 31.
- Schmidt, August, Holzhoferstr. 21.
- Schmidt, Gust., kl. Oderstr. 1.
- Schönfeldt, Rud., (Zum fliegenden Roß) Nichtstr. 16.
- Schraback, Karl, Roßmarkt 23.
- Schumacher, Ad., Junkerstr. 14.
- Schulz, Karl, Marktplatz 7.
- Schulz, Robert, Tuchmacher-straße 70.
- Schulz, Paul, Roßmarkt 26.
- Schulz, Wilhelm, Sonnenburger-straße 55.
- Schulz, Heinrich, Kellenspring 11.
- Schulze, Heinrich (Blauer Anker), Tuchmacherstr. 43.
- Schulze, Gottlieb, Bischofstr. 25.
- Schulze, Willy, gr. Oderstr. 14.
- Schulze, Marie, gr. Oderstr. 50.
- Sieber, Georg, Breitestr. 37.
- Siebk, Friedr., Nichtstr. 36.
- Silbernagel, Julius, gr. Scharrn-straße 13.
- Sommer, Marie, gr. Oderstr. 44.
- Spielberg, G., Bahnhofstr. 23/24.
- Spieß, Max, (Schützenhaus) Croßenerstr. 30, ☞ 183.
- † Spieß, Albertine, Bahnhofs-Restaurant, Bahnhofstr. 8, ☞ 126.
- Stein, Louis, Croßenerstr. 2.
- Stengel, Karl, Carlstr. 9.
- Stephan, Robert, Neuer Markt 8.
- Thoncke, Friedrich, (Zur Wein-traube) Nichtstr. 15.
- Thonke, Fritz, Cüstrinerstr. 38.
- Töffling, Adolf, gr. Oderstr. 31a.
- Trageheim, Luise, (Wilhelms-Garten), Ruhnen 3.
- Triebel, Hedwig, Cottbusserstr. 3.
- Uebel, Ludwig (Zu den drei Bergen) Nichtstr. 18.
- Verwornor, Arthur, Carthaus.
- Vollmann, Emil, Kleisturm.
- Vollmann, Paul, (Konzerthaus Bellevue), Buschmühlenweg 14.
- Wahl, Anna, (Goldene Scheere) Tuchmacherstr. 45.
- Weise, Wilh., Holzhoferstr. 21.
- Welzel, Anton, Görlitzerstr. 1.
- Welzel, Heinr., kl. Müllroserstr. 21.
- Welzel, J., (Volksgarten) Leopold-straße 5, ☞ 253.
- Werker, Friedr., Neuer Markt 2a.
- Wegel, Aug. (Alt-Berlin), Mittel-straße 22.
- Wiedemann, B. (Nürnberger Bierhaus) Fürstenwalderstr. 51 ☞ 47. (Anz. S. 16).
- Winzer, Wilh., Nichtstr. 9.
- Wittig, Heinr., Junkerstr. 10.
- Wordel, Otto, Tuchmacherstr. 41.
- Zander, Franz, gr. Oderstr. 32.
- Zimmermann, Wilh., gr. Scharrn-straße 73.

Geflügelhändler /

siehe Wildbrethändler.

Gelbgießerei.

† Schulz, S. & Co., Ziegelstr. 14, ☞ 22.

Geldschrank-Fabriken und Handlungen. /

Hölzer, Wilhelm, Leipzigerstr. 33.

† Küchenmeister, Ernst, gr. Scharrn-straße 38. (Anz. S. 47).

Noack, Paul, Breitestr. 7. ☞ 330. (Anz. S. 40).

Gemüsehandlungen /

siehe Viktualienhändler.

Gerbereien /

siehe Lohgerbereien und Weißgerbereien.

Gerichtsvollzieher. /

Fischer, Heinrich, gr. Ode-rstraße 43.

Isberner, Aug., Junkerstr. 23.

Kernicke, Karl, Junkerstr. 23.

Mellnitz, Otto, gr. Oderstr. 47.

Reklaff, Wilh., gr. Oderstr. 14.

Gefang-Lehrerinnen.

Buchholz, Karoline, Sophienstr. 21.
 Keller, Anna, Halbestadt 1.
 Hoppe, Klara, Gubenerstr. 36.
 Kurze, Emmy, Collegienstr. 6.
 Prine, Klara, Park 5.

Geschäftsbücherfabriken u. Handlungen.

Hedrich, Richard, gr. Scharrnstraße 56 57, ☐= 141.
 † Köhler, Franz, Nichtstraße 75, ☐= 109.
 † Schenker, M., Wilhelmsplatz 25. und Breitestr. 37.

Geschirrhändler

siehe Glas-, Porzellan- und Steinguthandlungen.

Gesinde- und Stellenvermittler.

Bester, Antonie, Spornmachersg. 4.
 Chasseret, Minna, Tuchmacherstr. 3.
 Hartmann, Pauline, Bahnhofstr. 28.
 Kulicke, Aug., Gubenerstr. 4.
 Otto, Siegfried, Gubener Mauerstraße 10.
 Pilatschek, Robert, Schmiedeg. 8 9.
 Rau, Bertha, Tuchmacherstr. 69.
 Sandt, Otto, Nichtstr. 22.
 Schöler, Bertha, Nichtstr. 12.
 Seele, Herm., Tuchmacherstr. 16.
 Töfling, Adolf, Oderstr. 34.
 Wontschätzky, S., Hohenzollernstr. 1

Getreidehandlungen.

† Fürst & Alexander, Wilhelmsplatz 18, ☐= 50.
 † Fränkel & Simon, Fürstenwalderstraße 59, ☐= 82.
 † Gersjows Ww., David, kl. Scharrnstraße 1, ☐= 148.
 † Haase & Schrödt, Fürstenwalderstraße 59, ☐= 211.
 † Holzheim, M., gr. Scharrnstraße 16 17.
 Köhler, Meyer, Nichtstr. 60.
 † Levy, Nachmann, Junkerstr. 25.
 † Lühow, Adolf, Breitestr. 31, ☐= 200.
 † Philipp, F. A., Jüdenstr. 17.
 † Schoenberg, J., Nichtstr. 15.
 † Silberstein, Theodor, Bahnhofstraße 1, ☐= 164.
 † Stern, Heinrich & Co., Fürstenwalderstr. 5, ☐= 32.
 † Tourbier, Karl, Forststr. 7, ☐= 8 (Anz. S. 7).
 † Zielenziger, Siegmund, Nichtstraße 13, ☐= 76.

Gewehr-Fabriken.

† Münch, G. & Co., Neuer Markt 7a, ☐= 225.
 † Teschner, G. & Co., Croßenerstraße 18, ☐= 193.

Gewehr- und Jagd-requisitenhandlungen.

† Münch, G. & Co., Neuer Markt 7a, ☐= 225.
 † Wagener, L., Junkerstr. 1, ☐= 309.

Glasrmeister.

Böhme, Herm., gr. Scharrnstr. 18.
 Böhme, Richard, Mittelstr. 23.
 Brattke, Oskar, Berlinerstr. 8.
 Dinze, Richard, Cottbuserstr. 9.
 Krüger, Emil, gr. Scharrnstr. 37.
 † Musie, A. & Sohn, Nichtstraße 46, ☐= 34. (Anz. S. 29).
 Sommerlade, Hugo, Wilhelmsplatz 24.
 Stellmacher, Robert, Berlinerstraße 45.
 Storch, Wilh., Rosenstr. 37.
 Volkhammer, Adolf, Roßmarkt 6.
 Wandtke, Richard, Anger 3.
 Wenzel, Karl, Tuchmacherstr. 44.
 Zapfe, Karl, Cottbuserstraße 1a.

Glas-, Porzellan- und Steinguthandlungen.

Brockhoff, Joh., gr. Oderstr. 40.
 † Fischer, Paul, gr. Scharrnstraße 46.
 Klaus, Karl, Marktplay 7.
 Meyer, Chr., Nichtstr. 31.
 † Musie & Sohn, Nichtstr. 46, ☐= 34 (Anz. S. 29).
 † Kochna, Gebr. Junkerstr. 1, ☐= 91. (Anz. S. 45).
 Tannu, Theodor, Nichtstr. 57.
 Wenzel, Karl, Tuchmacherstr. 44.

Glasurfabriken

siehe Ofenfabriken.

Gold- und Silberwaren-Handlungen.

† Benjen, C. A., Wilhelmspl. 24. (Anz. S. 27).
 Kleiber, Lina, gr. Scharrnstr. 56 57.
 Neumann, Fritz, Regierungsstr. 1.
 Rohde, Wilhelm, Bischofstr. 14.
 Scholz, Paul, Nichtstr. 71.
 † A. G. Schröter Nachf., Regierungsstraße 7.
 † Sembach, G., gr. Scharrnstr. 44. siehe auch Juweliere.

Goldleisten-, Goldrahmenfabriken und Handlungen

siehe Leisten- u. Rahmenfabriken u. Handlungen.

Grabdenkmalfabriken.

† Schottky, A., Berlinerstr. 33 u. Leipzigerstr. 21. (Anz. S. 34).
 † Schulze, Karl, Fürstenwalderstr. 7. ☐= 138. (Anz. S. 12).
 † Sperling, F. A., Berlinerstr. 24 und Leipzigerstr. 23. siehe auch Steinmetzmeister.

Graveure.

Breuer, Karl, Schmalzstr. 10.
 Grüber, Robert, Nichtstr. 101.
 Möhring, Karl, Roßmarkt 6.
 Spiegel, Friedr., Nichtstr. 25.

Grundstücks-Makler.

Clamann, Gust., Nichtstr. 49 ☐= 30.
 † Decker, Franz, Postensteig 5.
 Hempel, Friedr., gr. Scharrnstr. 31.
 † Herrmann, S., Fürstenwalderstraße 56.
 Hoffmann, Th., Theaterstr. 4.
 † Lehniqst, Emil, Jüdenstr. 6.
 † Meermann, G., Nichtstr. 33.

Gummifabrikate für technische Zwecke. /

† Tierch, Aug., gr. Scharrnstraße 87b, ☐= 198.

Gürtlermeister und Bronceure.

Pfeiler, Alb., gr. Scharrnstr. 62.
 Zeese, Rud., gr. Scharrnstr. 26.

Handelslehrer.

Schaffert, Eugen, Regierungsstraße 11. (Anz. S. 15).

Handarbeitslehrerinnen.

Altman, Marie, Bischofstr. 17.
 Altman, Martha, Bischofstr. 17.
 Cavalier, Luise, Fürstenwalderstraße 3.
 Grabitz, Johanna, Junkerstr. 9.
 Grähner, Pauline, Prinzenufer 1.
 Helfrich, Marie, Anger 23.
 Hesse, Luise, gr. Scharrnstr. 76 78.
 Kamcke, Dorothea, Zimmerstr. 5.
 Komnick, Agnes, Theaterstr. 2.
 Laban, Emma, Gubenerstr. 30 31.
 Mahnfeldt, Anna, Junkerstraße 4.
 Schattschneider, Anna, Mühlengasse 4 5.
 Schulz, Aug., Croßenerstr. 6.

Handelsgärtnereien

siehe Gärtnereibesitzer.

**Handschuh-Fabrikanten
und -Händler.**

- Hinze, Rob., Fürstenwalderstr. 33.
 John, Herm., gr. Scharrn-
 straße 53.
 † Kaue, Georg, Jüdenstraße 7,
 ☐= 304.
 † Lange, Herm., Regierungsstr. 3a.
 Markschessel, Wilh., kl. Scharrn-
 straße 10.
 Naumann, Ad., Hofmarkt 2a.
 † Pfeiffer, C. L., Oderstraße 19,
 ☐= 98.
 † Projahn & John, Nichtstr. 48.
 Wartner, Adolf, Nichtstr. 61.
 Wollinjack, Adolf, Louisenstr. 2.

**Haus- und Küchen-Geräte-
Handlungen.**

- † Eichenberg, Jul., Junferstr. 18.
 Gahrman, Pauline, Markt 9.
 † Gielisch, Ernst, Tuchmacherstr.
 48/49.
 † Hopp, B., Jüdenstr. 3. (Anz. S. 5).
 † Müller & Schulte, Oderstr. 33
 ☐= 312.
 † Rodowe, C. (vorm. Louis Ra-
 vené & Co.), Oderstraße 41,
 ☐= 11.
 † Rudolph & Werth, Nichtstr.
 92. ☐= 21.
 † Schimasek, D., Schmalzstr. 12.
 † Schulz, Adolf, Söhne, Oder-
 straße 24.

Hauschlächter.

- Diederichs, Rich., Berlinerstr. 35.
 Meyer, Wilh., Croßenerstr. 3.
 Napprich, C., Carlstraße 20.

Häutehandlung.

- † Cohn, Jul. Fischerstraße 97.

Savarie-Kommissare.

- Len, F. A., Leipzigerstr. 16c.
 † H. C. Baswitz, Inh. W. u.
 N. Magdeburg, Jüdenstraße
 4. ☐= 81.

Sebammen.

- Bergan, Aug., Tuchmacherstr. 35.
 Borkenhagen, Aug., kl. Scharrn-
 straße 10.
 Draguhn, Martha, gr. Oderstr. 61.
 Drösler, Pauline, gr. Oderstr. 14.
 Green, Eva, Schmalzstraße 10.
 Gückel, Aug., Theaterstr. 4.
 Kann, Anna, Cottbusserstr. 7.

Landsberg, Auguste, Carlstr. 26.
 Matte, Wilhelmine, Tuchmacher-
 straße 27.

Maye, Wilhelmine, Peizerstr. 4.
 Meißner, Anna, Spornmacher-
 gasse 18.

Menschner, Auguste, Nichtstr. 28.
 Noack, Fanny, Witwe, Kellen-
 spring 9/10.

Rudig, Pauline, Tuchmacherstr. 15.
 Schütz, Emma, Croßenerstr. 7.
 Seidel, Pauline, gr. Oderstr. 20.

Steinmez, Luise, Fischerstr. 18.
 Stürmer, Anna, Schmalzstr. 6.
 Tuschel, Klara, Berlinerstr. 10.

Volkhammer, Minna, Hofmarkt 6.
 Walter, Marie, Hofmarkt 8a.
 Wiese, Auguste, Tummelstr. 13.

Wittstock, Em. kl. Müllroferstr. 12.
 Zaddach, Marie, Hofmarkt 14.

Sefenhandlungen

siehe Bärme- u. Preßsefehandlg.

Heilgehülften.

(Die der freien Barbier- und
 Friseurinnung angehörigen Heil-
 gehülften sind mit * bezeichnet).

- Zuhrmann, Joh., Nichtstr. 38.
 * Mücke, Karl, Hofmarkt 11.
 * Scheithauer, Alois, gr. Oderstr. 10.
 * Schröpfer, Friedrich, Carlstr. 38.
 Sippach, Karl, Bahnhofstr. 29.

Heilanstalt für Stotterer!

Miermeister, Aug., Holzhofstr. 36.

Heringshändler.

Schmah, Karl, Bergstr. 38.

**Herren- und Knabengarde-
robe-Handlungen.**

- † Brockmann & Baresel, Re-
 gierungsstr. 19. (Anz. S. 20).
 † Gerson, Leop., Regierungsstr. 2.
 † Herzberg, Herm., Junferstr. 25.
 † Herzberg, L. L., gr. Scharrn-
 straße 44.

Hoffmann, Robert, Brückthor-
 straße 10.

† Horn, Karl Nachf., gr. Scharrn-
 straße 71.

† Klee, H. F., gr. Scharrnstr. 44.
 † Kuschel, Th., Schmalzstr. 13.

† Ludwig, Oskar, Junferstr. 25,
 ☐= 185.

† Schumann, W., Markt 10.
 † Simon, S., Jüdenstr. 17, ☐=

77.
 † Spaeth, Paul, Bischofstr. 19.

† Wandsburger, Hermann, große
 Scharrnstraße 67.

† Wetthaus Herm. Cohn, Jüden-
 straße 7.

Holzbildhauer.

Bienfeld, Karl, Cüstrinerstr. 33e.
 Boffan, Otto, Bergstraße 17.

Gerlach Otto, gr. Scharrnstr. 82.
 Lange, Otto, Jüdenstr. 4/5.

Lohrber, Wilh., Nichtstr. 16.
 Niemez, Anton, Fürstenwalder-
 straße 53.

Schirmer, Otto, Gubener Mauer-
 straße 2/3.
 Witte, Paul, Nichtstr. 1.

Sommer, Friedr., Fischerstr. 93.

Holzhandlungen.

† Kamcke, P., Bahnhofstr. 17.
 † Kayser, G., Fürstenwalderstr.
 8a, ☐= 99.

Zehmann, Otto, Zessingstr. 11,
 ☐= 116.

† Markus, D., Leipzigerstr. 1d,
 Lagerplatz Thilestr. 13, ☐=

142.

Miersch, Herm., Schulstr. 11.
 Miethe, August, Steingasse 3.

† Paul, Ad. Nachf., Logenstr. 8a,
 ☐= 171.

Petermann, Aug., Zimmerstr. 7.
 Schmärje, Adolf, Berlinerstr. 48.

Schubel, C. L., Croßenerstr. 4.
 Seefeld, Karl, an der Seiden-
 fabrik 10.

Stahl, Albert, gr. Scharrnstr. 15.
 † Stürmer, W., Schulstraße 9a,
 Sophienstr. 16.

Zeuschner, Arth., Leipzigerplatz 2b.
 † Zeuschner, H. & Co., Carl-
 straße 19.

Holzwarenhandlungen

siehe Spielwarenhandlungen.

Hotels.

Deutsches Haus, Wilhelmsplatz 1,
 ☐= 53.

Zum goldenen Adler, Bischof-
 str. 21/22, ☐= 2. (Anz. S. 12).

† Mark Brandenburg, Bahnhof-
 straße 11, ☐= 119.

† Prinz von Preußen, Wilhelms-
 platz 19, ☐= 54. (Anz. S. 1).

† Niedler, Bahnhofstr. 27, ☐= 19.

Hühneraugenoperateur.

Ranig, Franz, Nichtstr. 62.

But- und Mitzengeschäfte.

Ackerberg, Axel, Jüdenstraße 6.
Burchardt, Bruno, Fürstenwalderstr. 10.

† Dietrich, Paul, Nichtstr. 68.
Grienitz, Jul., Nichtstr. 78.
Hoffmann, Paul, Nichtstr. 44.
Lichtenberg, Ferdinand, Regie-
rungsstraße 2.

Rosenplenter, Th., Schmalzstr. 4.
† Schimazek, D., vorm. E. Krause,
Schmalzstr. 15 16.

† Sembach, G. C. F., große
Scharnstraße 44.

Welt, Emil, gr. Scharnstr. 62.
† Wolff, Max, gr. Scharnstr. 53.

Siehe ferner

Kürschnermeister, Pelz- und
Rauchwarenhändler.

Hypotheken-Geschäfte

siehe Grundstücksmakler.

Jagdrequisiten-Handlungen

siehe Gewehrhandlungen.

Immobilien-Geschäfte

siehe Grundstücksmakler.

Infasso-Büreau.

Lehnick, Emil, Jüdenstraße 15.
Len, F. A., Leipzigerstr. 16c.

Installations-Geschäfte.

† Cofmann, W., Bahnhofstr. 1,
☐= 149.

Granhölm, Franz, gr. Scharn-
straße 48.

Reiter, A., gr. Scharnstr. 62.
Schlüter, Otto, Nichtstraße 44,
☐= 277. (Anz. III. Kartonsseite).

Schönian, Wilh., Nichtstr. 47 48.
† Wasserwerk, Linden 25, ☐= 42.

Zappfe, Karl, Cottbusjerstr. 4.

Instrumentenhandlungen.

a) musikalische
siehe Musikinstrumenten-Fabriken
und -Handlungen.

b) chirurgische
siehe Bandagisten.

Instrumentenschleifer.

Hammer, Jr., Linden 15.
Hampel, Antonie, gr. Scharn-
straße 60.

Heine, Karl, gr. Scharnstr. 41.
Robert, Albert, Berlinerstr. 19.

Dhst, Ferd., H. Scharnstr. 6 7.
Schimazek, Gust., Tuchmacher-
straße 34.

Juweliere u. Goldschmiede

† Beyßen, C. R., Wilhelmshpl. 24.
(Anz. S. 27).

Gregor, Oskar, gr. Oderstr. 31b.
Klose, Hugo, Dresdenerstr. 18.

Korn, Achilles, gr. Oderstr. 45.
Müller, Rob., Junkerstraße 20.

Neumann, Fritz, Regierungsstr. 1.
Rohde, Wilh., Bischofstr. 14.

Scholz, Paul, Nichtstr. 71.
† Schröter, A. C. Nachf. Regierungs-
straße 7.

† Sembach, G., gr. Scharnstr. 44
Wenzelowski, Ed., Nichtstr. 17.

siehe auch

Gold- u. Silberwarenhandlungen.

Kaffeehandlungen.

† Gr. Holländische Kaffeelagerei
(M. Tzschebsch), Wilhelmshpl. 24
☐= 150. (Anz. S. 160).

Kaisers Kaffeegeschäft, Bischof-
straße 3, Breitestr. 3, Carl-
straße 16.

† Neue Amsterdamer Kaffeelagerei
Rob. Brunn, Bischofstr. 18.

† F. M. Rolands Wwe, Nicht-
straße 76. ☐= 305.

Kammachermeister.

Wahl, Herm., gr. Scharnstr. 46.

Kartoffelhändler.

Christ, Odo, Ziegelstr. 36.
† Silberstein, Theod., Bahnhofstr. 1,
☐= 164.

† Stern, Heim., & Co., Fürsten-
walderstr. 5, ☐= 32.

Kartonnagefabriken

(siehe auch Buchbindereien).

Kurth, Wilh., Breitestr. 38.

† Sprung, C., & Sohn, Forststr. 1
☐= 111.

Käse-Fabriken und -Handlungen

† Central = Butter = Halle G. R.
Polzin, Breitestr. 15. ☐= 187,
Oderstr. 38, Dresdenerstr. 19,
Regierungsstr. 15, Hofmarkt 1.

† Frankfurter Molkerei, Leipziger-
straße 38, ☐= 97. Verkaufsstellen:
Regierungsstr. 14,
Breitestr. 38. (Anz. S. 33).

Zuhrmann, Friedr., Leipziger-
straße 16a.

Gärtner, Karl, Sonnenburger-
straße 56.

Gärtner, W., Wiesenplan 683.
† Herbst, J. G., gr. Oderstr. 14,
☐= 215.

Noack, Emilie, Ww., Nichtstr. 11.
† Schroeder, Max (Monopol),
Jüdenstr. 7.

(siehe auch Kolonial-, Material-,
Delikatesswarenhandlungen und
Viktualienhändler).

Kellner

siehe Lohnkellner u. Lohndiener.

Kerzenfabriken.

† Märkische Kerzenfabrik (Heil-
born & Co.), gr. Müllrofer-
straße 53, ☐= 173.

Kesselschmieden.

† Gaul & Hoffmann, Hofstr. 5 6
und Mittelstr. 20, ☐= 69.

† Gutmann, A., Hofstraße 1,
☐= 66.

† Jolitz, W., Cüstrinerstr. 7 9,
☐= 26.

† Schneider, W. & Co., Mittelstr. 4,
☐= 67.

Kindergarten.

Ast, Lina, Halbestadt 2.

Kisten-Fabriken und -Handlungen.

† Collath, Jr., Uferstr. 1, ☐= 264.
† Roscke, Joh. Nachflgr., Hofstr. 7.
(Anz. S. 16).

Schmidt, Herm., gr. Müllrofer-
straße 20.

Wanckel, Karl, Junkerstr. 18.

Klavierstimmer.

Ahmus, August, Sophienstr. 7.
Prange, Julius, Bischofstr. 3.

Klempnermeister.

Albrecht, Alfr., Fürstenwalder-
straße 5.

Eichler, Karl, Friedrichstr. 1.
(Anz. S. 23).

Eisenach, Franz, Berlinerstr. 40.
Fanger, Ww., Promenadeng. 3.

Flechner, Gustav, Oberweg 3.
Zuhrmann, Paul, Carlstr. 16.

Gerlach, Hugo, gr. Scharnstr. 90.
Hoffmann, Max, Carlstr. 17.

König, Karl, Linden 4.
Kornmehl, Otto, gr. Scharnstr. 80.

Lange, Morik, gr. Müllroferstr. 61.
 † Müller, Chr., vorm. J. Schlim-
 pert, Regierungsstr. 11.
 Paarmann & Sohn, H., Breite-
 straße 36. (Anz. S. 21).
 Schulz, Emil, gr. Oderstr. 38.
 Stolze, Wilh., Leb. Mauerstr. 10.
 Tegtmeyer, Rud., Jüdenstr. 10.
 Franziska, Jos., Nichtstr. 8.
 Weber, Herm., Kellenspring 1/2.
 Weiße, Ed., Tuchmacherstr. 35.

Knopffabrik.

† Gebr. Levy, Croßenerstr. 1.

Kochfrauen.

Arlet, Luise, gr. Scharnstr. 70.
 Asmalsty, Emma, gr. Scharnstr. 31
 Dell, Bertha, gr. Scharnstr. 27.
 Fißner, Juliane, Fischerstr. 80.
 Groll, Pauline, Gubenerstr. 1.
 Gründer, Marie, Carlstr. 27.
 Kund, Emma, Tuchmacherstr. 38.
 Lessing, Pauline, Fürstenwalder-
 straße 21.
 Ließ, Karoline, Regierungsstr. 22.
 Neumann, Aug., Louisenstr. 3.
 Schädel, Sophie, Bachgasse 10.
 Schmidt, Luise, Platz a. d. Wachs-
 bleiche 2.
 Schwalbe, Karoline, Stiftsplatz 6.
 Thomas, Emma, gr. Scharnstr. 28.
 Walz, Pauline, Jüdenstr. 2.
 Wittlów, Mathilde, Louisenstr. 7b.

Kochschule.

Wende, Ida, Halbestadt 1. (N.
 S. 16).

Kohlenhandlungen.

† Berliner Bergbauernoffenschaft
 Cüstrinerstr. 1. ☐= 23.
 Buchholz, Aug., Theaterstr. 6.
 Drus, Jul., gr. Müllroferstr. 19.
 Habermann, Wilh., Beeskower-
 straße 13, ☐= 194.
 Kersten, Aug., kl. Scharnstr. 5.
 König, Friedr., Roßmarkt 10.
 Miersch, Herm., Schulstr. 11.
 Miethe, Aug., Steingasse 3.
 † Paul, Adolf Nachf., Logen-
 straße 8a, ☐= 171.
 Petermann, Aug., Zimmerstr. 7.
 † Philipp, Rud., & Co., Nicht-
 straße 72, ☐= 90.
 † Pinnow, Oskar, Bischofst. 11/12,
 ☐= 29.
 † Reichenwalder Braunkohlen-
 werke, Sckerl, Weinholz & Co.,
 Kontor Breitestr. 7, ☐= 89.

Knöbbelen, Willibald, Fischerstr. 93,
 ☐= 310.

† Schilbe, Ernst, Nichtstr. 59.
 (Anz. S. 42).

† Schneider, Rudolf, Nachfolger,
 Gebr. Ruhn, Nichtstraße 92,
 ☐= 61.

† Schöllhammer, C., Nachf., Tuch-
 macherstr. 28/29, ☐= 31.

Schulz, Karl, gr. Müllrofer-
 straße 42.

Schulze, Aug., Görlitzerstr. 5.

† Schulze, R. W., Nichtstr. 63a.
 ☐= 81.

† Schwieße, Eugen, Roßstr. 13.

Stahl, Alb., gr. Scharnstr. 15.

Tidtte, Paul, Dummelstr. 11.

Kohlensäurelager.

† Schöllhammer, C. Nachf., Tuch-
 macherstr. 28/29. (Anz. S. 6).

† Hager, H. jun., gr. Scharnstr. 31.

König, Franz, gr. Scharnstr. 30.

Kolonialwarenhandlungen.

† Arensbrust, C. A. & H. A., Carl-
 straße 22.

Barth, Konrad, Fischerstr. 24/25.

† Becker, C., Fischerstr. 102.

† Bierwagen, Rud., Nachf., Nicht-
 straße 20, ☐= 237.

† Butschke, Herm., Berlinerstr. 5,
 ☐= 195.

† Drunk u. Co., P., Berliner-
 straße 25/26. ☐= 179.

† Ebel, Karl, Breitestr. 35.
 ☐= 256. (Anz. S. 10).

† Faustmann, R., Schmalzstr. 12.

† Fiedler, G. S., gr. Müllrofer-
 straße 73.

† Fröhlich, Karl, Linden 30.

Gewitzke, Emil, Cottbuserstr. 6.

† Görlitz Waren-Einkaufs-Verein,
 Ferdinandstr. 13, ☐= 143.

Dresdenerstr. 18, Linden 1,
 Oderstr. 20, Regierungsstr. 5,

Nichtstr. 100, Roßmarkt 3,
 Tuchmacherstr. 57.

† Haendschke, Paul, Tuchmacher-
 straße 77.

† Heinke, Th., J., Tunnelstr. 9,
 ☐= 127. (Anz. S. 30).

† Hertner's Erben, C. G., Schmalz-
 straße 9, ☐= 18.

† Hüdel, Oskar, Cüstrinerstr. 37.
 ☐= 306.

† Hühne, Wilh., Wilhelmöpl. 23,
 ☐= 283.

† Kleint, H., Leipzigerstr. 29,
 ☐= 167.

Klingebeil, F. W., Kellenspring 1/2,
 ☐= 281.

† Knoll, Albert, Berlinerstr. 2,
 ☐= 262.

† Kramm, Otto, Junkerstr. 2.

† Krüger, G. D., Neuer Markt 1.

† Kühn, Karl, Nachf., Wilhelmö-
 platz 2, ☐= 52.

Lehmann, Rich., Roßmarkt 14,
 ☐= 316.

† Lehmann, W., Schulstr. 4 5.

† Luckan, Adolph, Leipzigerstr. 6.
 (Anz. S. 4).

† Lückow, Adolf, Breitestr. 31,
 ☐= 200.

† Müller, Hermann, Oderstr. 18,
 ☐= 251.

† Müller, Wilhelm, Oderstr. 49.

† Neue Amsterdam Kaffee-Lagererei
 Rob. Brunn, Bischofstr. 18.

† Noack, R., gr. Müllroferstr. 69.

† Pahl, Aug., Nachf., Fürsten-
 walderstr. 57 und Regierungs-
 straße 20, ☐= 38.

Petermann, Ww., Leipzigerstr. 1.

† Ritschl, Herm., Oderstr. 48.

† Rolands Ww., F. W., Nicht-
 straße 76. ☐= 305.

† Rother, Heinr., vorm. Fr. Zuwig,
 Tuchmacherstr. 63.

† Rump, Ernst, vorm. Karl Gothe,
 Oderstr. 37, ☐= 63.

† Schilling, Otto, Tzschekschuower
 Oberweg 1.

† Schmidt, Gustav, Oderstr. 12,
 ☐= 12.

Schwarz, Karl, Leipzigerplatz 1.

† Sckerl, Adolf, Croßenerstr. 2,
 ☐= 83.

† Sotter, Herm., Fürstenwalder-
 straße 2, ☐= 176.

† Springer, Wilh., Fürstenwalder-
 straße 47i.

Thaler, Hugo, Carlstr. 17.

† Tieke, H., Berlinerstr. 13.

† Tzscheksch, A., Wilhelmöpl. 24.
 ☐= 105. (Anz. S. 160).

† Weiß, Wilh., Tunnelstr. 1.

Werner, Franz, gr. Scharnstr. 36,
 Kaufhaus Alemania.

† Wesel, Aug., Mittelstr. 22.

† Wilhelm, Karl Herm., Linden 1.

Würke, Aug., Junkerstr. 16.

Zuckarelli, Karl, Neuer Markt 1
 (siehe auch Materialwarenhand-
 lungen).

Kolportage-Buchhändler.

† Freymuth Nachf., Otto, Dres-
 denerstraße 18.

Kosmann, Robert, Spornmacher-
gasse 3.
Lehmann, Jul., Leipzigerstr. 33.
Sonnenburg, Karl, Bahnhofstr. 20.

Kommissionsgeschäfte.

† Edel, C., Bahnhofstr. 29.
† Gerjon's Ww., David, kleine
Scharnstr. 1, ☐= 148.
† Köhler, Meyer, Nichtstr. 60.
† Schröder, F. W., Gubener-
straße 36.

Konditorien und Cafés.

† Bartelt, W., Linden 6, ☐= 74.
Ewald, Marie, Bahnhofstr. 28.
Hoffmann, Karl, Leipzigerstr. 25.
Hübner, Alb., Breitestr. 30.
† Kaden, G., Nachf., gr. Scharn-
str. 50, ☐= 132. (Anz. S. 33).
Kiaup, Adam, Junkerstr. 23,
☐= 202. (Anz. S. 35).
† Krutz, Fr., Wilhelmsplatz 23,
☐= 51. (Anz. I. Kartonseite).
† Lafenack, F. W. & Sohn (Jnh.
Schmidt) gr. Scharnstr. 54,
☐= 155.
Lafenack, F. W. & Sohn (Jnh.
Emilie Deter), Croßenerstr. 1,
☐= 190.
Reinboth, Aug., Tuchmacher-
straße 55/56, ☐= 339.
Nichter, Martha, Nichtstr. 35.
Schmukler, Jul., gr. Oderstr. 47,
☐= 188.
Wiesner, Minna, Fürstenwalder-
straße 56.

Konfektionsgeschäfte

siehe Damenkonfektionsgeschäfte.

Konfitüren = Fabriken und Handlungen

siehe Schokoladen = Fabriken und Handlungen.

Konserven = Fabriken.

† Rubelius & Sohn, Ferdinand-
straße 14. Sardellenbutter-
u. Appetitpasta = Fabrik, ☐= 321

Korsettfabrik.

† Neumann, W. & G., Jüdenstr. 3.

Korbmachermeister und Korbwarenhändler.

(Zwangsimmung.)

Arndt, Heinr., gr. Scharnstr. 38.
Bär, Rud., Tuchmacherstr. 16.
Eckert, Herm., Nichtstr. 41.

Jahn, Rud., gr. Scharnstr. 65.
Jordan, Wilh., Schmiedegasse 1.
Junkert, Rob., Berlinerstr. 33.
Kluge, Karl, gr. Oderstr. 36.
Kluge, Otto, Nichtstr. 14.
Kluge, Oskar, Junkerstr. 21.
Kluge, Rich., gr. Scharnstr. 25.
Kluge, Rud., gr. Oderstr. 34.
Kluge, Marie, Junkerstr. 18.
Köhne, Gust., gr. Müllroserstr. 29.
Lieske, Franz, gr. Oderstr. 11.
Rentwig, Josef, gr. Scharn-
straße 13.
Reinbold, Gust., Tuchmacherstr. 8.
Rejsche, Auguste, Dresdener-
straße 23.
Sambach, Gust., Fischerstr. 47.
Schubert, Karl, Nichtstr. 29.
Schumann, Adolf, Junkerstr. 4.
Schumann, Fried., gr. Scharn-
straße 34.
Schüb, Franz, Bischofstr. 8.
Steinisch, Herm., Hofmarkt 14.
Vollerthum, Herm., Anger 16.
Wiesener, August, Bergstr. 11.

Korkenfabriken.

† Giehler, Jul., Wilhelmspl. 25.
† Nielsen, F. C., Nachf., Gölitzer-
straße 18.
Schmidt, Heinr., Nichtstr. 94/95.

Krankenpfleger und Pflegerinnen.

Schwester vom rothen Kreuz,
(Oberin Elisabeth Krojchel) Oder-
straße 31a.
Börner, Therese, Anger 16.
Diering, Herm., gr. Scharnstr. 3.
Endrikatis, Florentine, Fürsten-
walderstr. 64.
Freese, Wilhelmine, Fürsten-
walderstr. 58.
Fuhrmann, Martha, Jüden-
straße 4 5.
Geiseler, Auguste, Bergstr. 52c.
Göke gen. Cullenfeldt, gr. Scharn-
straße 53.
Hildebrand, Alice, Nichtstr. 73.
Kann, Anna, Cottbusserstr. 7.
Klickmann, Henriette, Wilhelms-
platz 6 9.
Kramer, Richard, Leßingstr. 1.
Kube, Emilie, Steingasse 3.
Ladwig, Mathilde, Anger 20.
Lehmann, Gottl., Chausseestr. 5.
Mietke, Karoline, Anger 20.
Schulz, Auguste, Halbestadt 16.
Schulz, Otto, Buschmühlenweg 21.

Seidel, Johanna, Kellenspr. 3 4.
Sippach, Karl, Bahnhofstr. 29.
Weiße, Marie, Park 3.

Kranzbindereien

siehe Blumenhandlungen und Gärtnereien.

Krebsbehandlung und Krebs-Konserven-Fabrik.

† Rubelius & Sohn, Ferdinand-
straße 14. ☐= 321.

Kredit-Verein

siehe Banken.

Küchengeräte-Handlungen

siehe Haus- und Küchengeräte-
handlungen.

Kunsthandlungen

siehe Buchhandlungen.

Kunstmaler

siehe Porträt- und Kunstmaler.

Kupferschmiedemeister.

† Dähne, Rudolf, Berliner-
straße 52, ☐= 78.
Kaiser, Emil, Croßenerstr. 17.
König, Franz, gr. Scharnstr. 30.
† Michaelis, C. W., Nachf., Nicht-
str. 20, ☐= 229. (Anz. S. 20).
Schulz, Adolf, Nichtstr. 20.

Kürschnermeister, Pelz- und Rauchwarenhändler.

Benjel, Theodor, Breitestr. 10.
Bettkober, Gustav, Nichtstr. 62.
† Dietrich, Paul, Nichtstr. 68.
Günther, Heinr., Collegienstr. 15.
Horn, Ferd., Sonnenburgerstr. 9.
Hoyer, Rob., gr. Scharnstr. 37.
Kärger, Heinrich, Nichtstr. 53.
Krause, Ernst, Junkerstr. 23.
Müller, Hermann, gr. Scharn-
straße 61.
Schar, Karl, Junkerstr. 23.
† Schönchen, Heinr., Wilhelms-
platz 2.
Schwedler, Ferd., gr. Scharn-
straße 32.
† Wolff, Max, gr. Scharnstr. 53.

Kurzwarenhandlungen

siehe Galanterie-, Bijouterie-,
Leder- und Kurzwarenhandlungen
und Posamentier-, Band-, Kurz-
und Wollwarenhandlungen.

Lackierermeister.

Frenzel, G., Park 11/12.
Kosel, Paul, Cüstrinerstr. 21.
Steinicke, Fritz, Mittelstr. 17.
Wiegand, Paul, Wilhelmstpl. 16.

Landesprodukten-Geschäfte

siehe Getreide-Handlungen.

Landschafts-Gärtner.

Vogler, Wilh., Bahnhofstr. 1.

Leber-Handlung.

† Druck, R. u. Co., Berlinerstraße 25/26, ☐= 179.

Leder-Fabriken.

Büchner, Ad., Nichtstr. 25.
† Joseph, Isaac, Zimkerstr. 24.
Pinnow, Ernst, Nichtstr. 77.
† Müdiger, Louis, Holzmarkt 1/2
u. Fischerstr. 4. ☐= 315.

Leder-Handlungen.

† Berg, Hugo, Jüdenstr. 17.
† Boschwitz, Benno, Nichtstr. 89.
☐= 303
† Cohn, Julius, Fischerstr. 97.
Felderer, Louis, Görlitzerstr. 12.
† Vierich, August, gr. Scharnstraße 87, ☐= 198.
Pinnow, Ernst, Nichtstr. 77.
Römholt, Otto, Jüdenstr. 11.
† Müdiger, Louis, Holzmarkt 1/2
u. Fischerstr. 4. ☐= 315.
† Scholz, H. F., Schmalzstr. 4.

**Lederwaren und
Reiseeffekten-Handlungen**

siehe Sattlermeister.

Leichenfuhrwerksbesitzer.

Horn, Bernhard, Breitestr. 23a.
Schadrack, Robert, Tuchmacherstraße 2.
Spangenberg, Nachf., C. F. Schönebeck, Fürstenwalderstraße 6.

Leichenwäscherin.

Schwiegt, Emilie, Hofmarkt 13.

Leihbibliotheken.

† Massute's Buchhandlung, L.,
Wilhelmstplaz 2.
† Waldmann's Buch- u. Kunsthandlung, B., Oderstr. 46.
☐= 71.

Für Musikalien:

† Bratfisch, G., Nichtstr. 40, ☐= 33.
† Massute, L., Jüdenstr. 14.

**Leinen-, Weißwaren- und
Wäsche-Handlungen.**

† Brandes, J., Jüdenstr. 15.
Eichler, M., gr. Scharnstr. 50.
(Anz. S. 43).
Giese, Wilhelm, Berlinerstr. 49.
† Goldberg, J., Nachflg., gr.
Scharnstraße 47.
† Guttfeld, Isidor, Schmalzstr. 2
und gr. Scharnstr. 59.
† Hünze, Justina, Regierungsstr. 19.
† Hirsch, M., Regierungsstr. 3.
† Koch & Meyer Nachf. Karl
Raymond, Regierungsstr. 21,
☐= 159. (Anz. S. 13).
† Lange, Herm., Regierungsstr. 3a.
† Levit, Max, Oberkirchplatz 5.
† Lichtenberg, J., gr. Scharnstraße 58, ☐= 151. (Anz. S. 36).
† Luft & Rosenow, Nichtstr. 43.
† Moske, J., Nachf., Hofstr. 7.
† Medlich, Emil, Dresdenerstr. 19.
† Rohn, Ed., Oderstr. 34.
Teitmeyer, Bertha, gr. Scharnstraße 55.
† Thonke, P., Nichtstr. 48.
† Untermann, Aug., gr. Scharnstraße 49.
† Wollin, E. & Co., Jüdenstraße 12/13. (Anz. S. 159).

**Leisten- u. Rahmenfabriken
und -Handlungen.**

Droffel, Karl, gr. Scharnstr. 70.
† Freymuth, Otto, Nachfolger,
Dresdenerstr. 18.
Krüger, Emil, gr. Scharnstr. 37.
† Music & Sohn, Nichtstr. 46,
☐= 34.
Sommerlade, Hugo, Wilhelmstplaz 24. (Anz. S. 2).
Stenzel, Heinr., Nichtstr. 97.

Licht- u. Seifenhandlungen.

† Giehler, Jul., Wilhelmstpl. 25.
† Heimchen, G. m. b. H., gr. Oderstraße 37.
† Kobermann, R., Regierungsstraße 17/18, ☐= 56.
† Lerch, L. G., Oderstr. 46.
Luban, Jul., Tuchmacherstr. 71.
† Rentsch & Hock, Nichtstr. 90 und
Nichtstr. 59, ☐= 108. (Anz. S. 8).
† Schenk, Jul., vorm. Ad. Paul,
Leipzigerstr. 12, ☐= 189.
siehe auch Drogen- u. Materialwarenhandlungen.

Likör-Fabriken +
siehe Destillationen.

Linier-Anstalten.

Günther, M., Lehmgasse 1.
Hedrich, Richard, gr. Scharnstraße 56/57, ☐= 141.
† Köhler, Franz, Nichtstraße 75,
☐= 109.
† Landahn, W., Regierungsstr. 13,
☐= 85.
† Vogel & Neuber, Park 11/12,
☐= 6.

**Lithographische Anstalten
und Steindruckereien**

siehe Buchdruckereien u. Chromolithographische Kunstanstalt.

Lohgerbereien.

Zielig, Karl, Kiebergasse 6.
Haag, Herm., Hofmarkt 2.
Mielenz, Oskar, Berlinerstr. 39.
Weiß, Karl, gr. Fruchtstr. 10.

Lohnbiener u. Lohnkellner.

Berchen, Aug., Bischoffstr. 27.
Beyerödorf, Wilh., Logenstr. 7.
Brychey, Franz, Park 4.
Christoph, Friedr., Fürstenwalderstraße 48d.
Erdmann, Otto, Nichtstr. 91.
Erner, Wilh., Linden 5.
Gerach, Otto, fl. Fruchtstr. 3b.
Gliesche, Rudolf, Anger 30.
Granzow, Ludw., Kellenspring 5.
Heidrich, Ernst, Tunnelstr. 11.
Kurzweg, Friedr., Gubenerstr. 36.
Lehmann, Karl, gr. Oderstr. 31b.
Lorenz, Karl, Regierungsstr. 16.
Majchke, Karl, Anger 26.
Morchel, Ludwig, Rosenstr. 37.
Olm, Ernst, Park 3.
Pfennig, Adolf, Rosenstr. 76.
Rademacher, Johann, Tscheksch. Oberweg 2.
Riedel, Aug., Breitestr. 10.
Röhl, Friedr., Stiftsplatz 2.
Schneider, Rob., Sonnenburgerstraße 10.
Schulz, Karl, Carlstr. 21c.
Schulz, Wilh., Tuchmacherstr. 22.
Starke, G., Fürstenwalderstr. 57.
Tempel, Hermann, Halbestadt 11.
Ulrich, Karl, Promenadengasse 4.
Wandel, Gust., Görlitzerstr. 2.
Wilhelm, Ernst, Fürstenwalderstraße 48d.
Woimode, Wilh., Louisenstr. 4.
Woimode, Wilhelm, Tuchmacherstraße 25.

Kgl. Lotterie = Einnehmer.

- † Zülow, Adolf, Breitestr. 31, ☐= 200.
 † Meyer, Max, Bahnhofstr. 19.
 † Tietel, Rudolf, Junkerstr. 12, ☐= 84.

Lumpen-Handlungen.

- Callies, Aug., gr. Fruchtstr. 5.
 † Lewin, Louis, Nichtstr. 16.
 Salzmänn, Johanna, Croßenerstraße 3.
 † Schwabach, M., Nachf., Bischofstraße 28, ☐= 96.
 Wambeck, Wilh., Jüdenstr. 4 5.

Malermmeister.

- Behrendt, Oswald, Carlstr. 23.
 Behrendt, P., gr. Müllroserstr. 56.
 Brehm, Paul, Roßmarkt 8a.
 Brehm, Wilh., Nichtstr. 94 95.
 Boffe, Eugen, gr. Oderstr. 14.
 Daucker, Oskar, Nichtstr. 85.
 Feierabend, Ernst, Promenadengasse 5.
 Förster, Jul., gr. Scharnstr. 69.
 Gansky, Wilh., Bischofstr. 10.
 Ganz, Heinr., Bahnhofstr. 30.
 Gebert, Ernst, Roßmarkt 1.
 Gebhardt, Karl, Fischerstr. 81.
 Green, Georg, Schmalzstr. 10.
 Großmann, Rob., Tuchmacherstr. 11.
 Hennig, Mich., gr. Oderstr. 58. (Anz. S. 28).
 Höhnelt, Herm., Anger 17.
 Köhn, Oskar, Kellenspring 7 8.
 Köhne, Alb., Anger 13.
 Komnick, Luise, vw. Malermstr., Fischerstr. 2.
 Kügler, Max, Berlinerstr. 48.
 Kühn, Emil, gr. Scharnstr. 73.
 Koack, Mich., Schmiedegasse 10.
 Patschan, Otto, Nichtstr. 92.
 Schenk, Alb., Carlstr. 37.
 Schirrmann, M., Oderstr. 59.
 Schlegel, Otto, gr. Müllroserstraße 63e.
 Schütz, Max, gr. Oderstr. 9.
 Steinicke, Herm., Junkerstr. 17.
 Streiter, Max, gr. Müllroserstr. 73.
 Wetke, Louis, Nichtstr. 47 48.
 Werner, Johannes, Nichtstr. 74.
 Wichmann, Wilh., gr. Oderstr. 42.
 Wolff, Wilh., Jakobistr. 6.

Malz-Fabriken.

- † Aktienbrauerei-Gesellsch. Fried-
 richshöhe, vorm. Patzenhofer,
 Cüstrinerstr. 13 14, ☐= 28.
 (Anz. S. 44).

- † Märkisches Brauhaus J. Sohr,
 Fischerstr. 8, ☐= 136.
 Meilicke, Rob. Croßenerstr. 15.
 † Reimann, Th., Poetensteig 1 3,
 ☐= 226.
 Schumann, F., Junkerstr. 9,
 ☐= 258.

**Manufakturwaren-
handlungen.**

- † Arnholz, A., Jüdenstr. 2.
 † Cohn, G. M., Bischofstr. 18.
 † Elias, Albert, Junkerstr. 25.
 † Elkan, Gust., gr. Scharnstr. 66.
 † Freymuth, Otto, Nachf., Dres-
 denerstr. 18.
 † Gutfeld, Isidor, Schmalzstr. 2 u.
 gr. Scharnstr. 59. (Anz. S. 160).
 † Henschel, J., Markt 1.
 † Hirsch, M., Regierungsstr. 3.
 † Kayser, E. F., gr. Scharnstr. 47.
 † Löwenstein, Ida, Jüdenstr. 14.
 † Löwenthal, P., gr. Scharnstr. 64.
 † Meiners, W. A., Bischofstr. 17.
 † Meyer, M., gr. Scharnstr. 63.
 † Noske, J. Nachfolg., Roßstr. 7.
 (Anz. S. 16).
 † Redlich, Emil, Dresdenerstr. 19.
 † Simon, L. M., Markt 8.
 † Struck, J. & Sohn, Breitestr. 30.
 † Wollin, G. & Co., Jüden-
 straße 12 13. (Anz. S. 159).
 (Siehe auch Fuß- u. Modewaren-
 handlungen und Damen = Kon-
 fektions-Geschäfte).

Margarine-Handlungen

siehe Kolonial- und Material-
 waren-Handlungen.

**Marzipan-Fabriken und
Handlungen**

siehe Chokoladen- u. Konfitüren-
 Fabriken und Handlungen.

**Maschinen-Fabriken und
-Bauanstalten.**

- † Camin & Neumann, Leopold-
 straße 2, ☐= 68.
 † Gaul & Hoffmann, Roßstr. 5 6.
 u. Mittelstr. 20, ☐= 69.
 Golze, Rud., Görlitzerstr. 32 und
 Fürstenwalderstr. 7.
 † Gutmann, A., Roßstr. 1, ☐= 66.
 † Jolitz, W., Cüstrinerstr. 7 u. 9,
 ☐= 26.
 Kühn, Karl, Berlinerstraße 22,
 ☐= 259. (Anz. S. 39).
 † Märkische Maschinenbauanstalt
 G. m. b. H., Beeskowerstr. 13.

- † Martens, J., Leipzigerstr. 18 a,
 ☐= 291.
 † Schneider & Co., W., Mittel-
 straße 4, ☐= 67.

**Maschinen-Import-
Geschäfte und Maschinen-
Handlungen.**

- † Vierich, Aug., gr. Scharnstr. 87 b,
 ☐= 198.
 † Richter, Franz, Roßstraße 2,
 ☐= 239.
 Schaale, Herm., Nichtstr. 67.
 † Spornitz, F., Theaterstraße 1,
 ☐= 271.

Masken-Verleih-Institute.

- Höhne, Hugo, gr. Oderstr. 37.
 Worlitzer, Ernestine, gr. Oder-
 straße 42.

Masseure.

- Gräbenitz, Paul, gr. Scharnstr. 32.
 Leipelt, Wilh., Fürstenwalder-
 straße 54 i.
 Linke, Karl, gr. Scharnstr. 73.
 Sippach, Karl, Bahnhofstr. 29.

**Materialwaren-
Handlungen.**

- † Arensbrust, E. A. und H. A.,
 Carlstr. 22.
 Barth, Konrad, Fischerstr. 24 25.
 † Becker, G., Fischerstr. 102.
 † Bierwagen, Rudolf, Nachfolg.,
 Nichtstraße 20, ☐= 237.
 † Butschke, Herm., Berlinerstr. 5,
 ☐= 195.
 † Druck, P. & Co. Berliner-
 str. 25 26, ☐= 179.
 † Ebel, Carl, Breitestr. 35, ☐= 256.
 (Anz. S. 10).
 † Faustmann, R., Schmalzstr. 12.
 † Fiedler, G. S., gr. Müllroser-
 straße 73.
 † Fröhlich, Karl, Linden 29.
 Gast, Jul., gr. Müllroserstr. 9.
 Geidner, A. H., Oderstr. 4.
 † Görlitzer Waren-Einkaufsverein,
 Ferdinandstr. 13, ☐= 143,
 Dresdenerstr. 18, Linden 1,
 Oderstr. 20, Regierungsstr. 5,
 Nichtstr. 100, Roßmarkt 3,
 Tuchmacherstr. 57.
 † Haendschke, Paul, Tuchmacher-
 straße 77.
 † Herkmers, Erben, G. G., Schmalz-
 straße 9, ☐= 18.
 † Hüffel, Oskar, Cüstrinerstr. 37,
 ☐= 306.

† Kühne, Wilh., Wilhelmsplatz 23, ☐= 283.

† Kleint, H., Leipzigerstraße 29, ☐= 167.

† Knoll, Albert, Berlinerstraße 2, ☐= 262.

† Kramm, Otto, Junkerstr. 2.

† Krüger, G. D., Neuer Markt 1.

† Kühn, Karl, Nachf., Wilhelmsplatz 2, ☐= 52.

† Lehmann, W., Schulstr. 4/5.
Lehmann, Rich., Roßmarkt 14, ☐= 316.

† Luckan, Adolf, Leipzigerstr. 6. (Anz. S. 4).

† Lützow, Adolf, Breitestr. 31, ☐= 200.

† Müller, Wilh., Oderstr. 49.

† Pahl, Aug., Nachf., Fürstenwalderstr. 57 u. Regierungsstraße 20, ☐= 38.

† Ritschl, Herm., Oderstr. 48.

† Roland's, Ww., F. M., Nichtstraße 76, ☐= 305.

† Rother, Heinr., vorm. Fr. Juwig, Tuchmacherstr. 63.

† Rump, Ernst, vorm. Karl Gothe, Oderstr. 37, ☐= 63.

† Schilling, Otto, Tschekschnower Oberweg 1.

† Schmidt, Gustav, Oderstr. 12, ☐= 12.

† Schulz, Ferd., Logenstr. 9/10, (Kaserne).

Schwarz, Karl, Leipzigerplatz 1.

† Seferl, Adolf, Croßenerstr. 2, ☐= 83.

† Sotter, Herm., Fürstenwalderstraße 2, ☐= 176.

† Springer, Wilh., Fürstenwalderstraße 47i.

† Tiebe, H., Berlinerstr. 13.

† Wegel, Aug., Mittelstr. 22.
(Siehe auch Kolonialwarenhdlg.).

Maurer-Meister

siehe Baugeschäfte.

Mechaniker

f. Optiker und Mechaniker.

Mehlhandlungen.

Esgebrecht, Jul., Breitestr. 12/13.

† Heinze, G., Breitestr. 38, ☐= 280.

† Holzheim, M., gr. Scharnstraße 16/17.

† Philipp, P. A., Jüdenstr. 17.

† Schmidt, Gustav, Oderstr. 12, ☐= 12.

† Tourbier, Karl, Forststr. 7, ☐= 8 (Anz. S. 7).

† Zielenziger, Siegmund, Nichtstraße 13, ☐= 76

f. a. Kolonial- und Materialwarenhandlungen.

Messerschmiedemeister.

Hampel, A., gr. Scharnstr. 60.
Schimazek, Gust., Tuchmacherstr. 34. (Anz. S. 45).

Metall-Gewebe-Fabriken

siehe Drahtgewebe-Fabriken.

Metallwaren-Fabrik.

† Lewy, Gebrüder, Croßenerstr. 1.

Milch- und Sahne-Handlungen.

Brauns, Robert, Beresinchen 5.

† Frankfurter Molkerei, Leipzigerstraße 38, ☐= 97, Regierungsstraße 14 und Breitestr. 38

Hörnig, Wilh., Tuchmacherstr. 67.

Mayer, Johannes, Peizerstr. 4.

Nieß, Friedrich, Dresdenerstr. 1.

Uhlmann, Luise, Wiesenstr. 5.

Vater, Fried., Sonnenburgerstr. 46.

Weinert, Karl, Carlstr. 25.

Militär-Effekten-Handlungen.

Koliske, Paul, Markt 7.

† Schulz, Ferd., Logenstr. 9/10 (Kaserne).

† Wagener, L., Junkerstr. 1, ☐= 309

Mineralwasser-Fabriken und -Handlungen.

† Fischer, Friedrich, Wilhelmsplatz 18, ☐= 137.

† Hager, H. jun., gr. Scharnstr. 31.

Bernorner, Karl, Forststr. 8.

† Weber, Adolf, gr. Scharnstr. 22, ☐= 123.
f. a. Apotheken.

Möbel-Fabriken und -Handlungen.

† Collath, Fr., Uferstr. 1, ☐= 264.

† Graul, Robert, Nichtstr. 83/84. (Anz. S. 6).

† Lindemann, G., gr. Scharnstr. 39.

† Mang & Gerstenberger, Schulstraße 8.

Meier, Leo, gr. Müllroserstr. 65.

† Möbelmagazin verein. Tischler- und Tapeziererstr. in Frankfurt a. D., G. G. m. b. H., gr. Scharnstr. 85.

† Mylius, H., Nichtstr. 32 (Anz. S. 38)

Schmieder, Wilh., Nichtstr. 13.

† Schüler, Hugo, Oderstr. 35, ☐= 4 (Handlung).

† Schüler, Hugo, Leipzigerstr. 16 b ☐= 40 (Fabrik).

Schwiegl, A., Fürstenwalderstraße 48f. (Anz. S. 20).

Spezialität in

Balkon- u. Gartenmöbeln:
† Gielisch, Ernst, Tuchmacherstr. 48/49. (Anz. S. 11).

† Müller & Schultke, Oderstr. 33, ☐= 312. (Anz. S. 8).

† Rodowe, G., Oderstr. 41, ☐= 11.

† Schulz, Ad., Söhne, Oderstr. 24.

Möbelstoff-Handlungen.

† Graul, Rob., Nichtstr. 83/84. (Anz. S. 6).

† Mylius, H., Nichtstr. 32 (Anz. S. 38)

† Nippe, Th., Regierungsstr. 3, ☐= 209.

† Schüler, Hugo, gr. Oderstr. 35, ☐= 4.

Möbeltransportgeschäfte

f. Expeditionseschäfte.

Modewarenhandlungen

siehe Damenkonfektionsgeschäfte, Manufakturwaren, Putz- und Modewarenhandlungen.

Molkerei.

† Frankfurter Molkerei, G. G. m. u. H., Leipzigerstr. 38, ☐= 97

(Anz. S. 33).

Mostrich-Fabrik.

Blume, Wilh., Görlitzerstr. 25, ☐= 300.

Mühlen.

† Sprockhoff, Hugo, Bergstr. 27, (Wassermühle)

Torge, W., Bergstr. 32 (Windmühle).

† Wolff, H., Holzmarkt 3, ☐= 145, (Dampfmühle).

† Zickerich, B., Cüstrinerstraße 3, ☐= 100 (Gypsmühle).

f. a. Fournier-, Schneide- und Fräse-Anstalten.

Musikalienhandlungen.

† Bratfisch, Georg, Nichtstraße 40, ☐= 33.

† Harnecker & Co., Gust., Bischofstraße 18.

† Massute, Leopold, Jüdenstr. 14.

**Musik-Instrumenten-
Fabriken und Handlungen.**

- † Altrichter, J., Bahnhofstr. 21,
☑ 46 (sämtl. Orchesterinstru-
mente). Detail-Geschäft, Nicht-
straße 40.
† Grub, E. F., Bahnhofstr. 23 24,
☑ 267. (Pianofortefabrik).
† Herms, E., Junkerstr. 21, Piano-
forte-Magazin.
† Jäger, D., Jüdenstr. 5 (Anz. S. 46)
Wuth, Reinh., gr. Scharnstr. 13.
Prinz, Elise, Park 11 12 (Anz. S. 36)
Schaller, Osw., Oderstraße 39
(Seigenbauer).

**Musiklehrer
und Lehrerinnen.**

- Ballabene, Marie, Linden 1.
Blumenthal, Paul, Kgl. Musikdir.
Ferdinandstr. 6.
Conrad, Robert, Tuchmacherstr. 44.
Heinrich, Ernst, Buschmühlentw. 11.
Hollas, Margarete, Nichtstr. 42.
Hermis, Emil, Junkerstr. 21.
Kaiser, Julie, Breitestr. 23 c.
Karges, Valerie, gr. Scharnstr. 58.
Kühn, Johanna, Halbestadt 16.
Lebius, Alma, Fürstenwalder-
straße 54.
Leutsch, Marie, Holzhoffstr. 4.
Martin, Alma, Nichtstr. 53.
Nicolet, Marg., gr. Scharnstr. 3.
Nix, Paul, Gubenerstr. 38.
Pollack, Elise, Halbestadt 6.
Riehl, Hedwig, Halbestadt 35.
Schwarze, Klara, Halbestadt 16.
Wehner, Amalie, Beeskowerstr. 9.
Werjan, Charl., gr. Scharnstr. 72.
Werner, Anna, Fürstenwalder-
straße 48 g.
Willich, Marg., Bahnhofstr. 15 b.
Zingel, Ewald, Direktor d. Sing-
akademie, gr. Scharnstr. 75.
siehe auch Gesanglehrer und
Lehrerinnen.

Musterzeichner.

- Dickmann, E., Nichtstr. 39.

Mützen-Handlungen

siehe Hut- und Mützensgeschäfte.

Nadlermeister.

- † Kilian, Jul., Nachf., Schmalz-
straße 5. ☑ 73.
Sasse, Gust., gr. Oderstr. 57.

Nagelschmiedemeister.

- Schirmeister, Wilh., Schützenstr. 2.
Stühler, Wilh., Nichtstr. 28.

**Nähmaschinen-Fabriken
und Handlungen.**

- † Küchenmeister, Ernst, gr. Scharn-
straße 38. (Anz. S. 47).
† Schönherr, W., Nichtstr. 67 a.
† Schulze, Ed., Schmalzstr. 5.
† Singer & Co., Nichtstr. 61.

Naturheilkundige.

- Müller, Jul., Jüdenstr. 5.
Müller, Frau Marie, Spezialistin
für innere Frauenkrankheiten,
Jüdenstr. 5.

Notare

siehe Rechtsanwälte.

Obst-Handlungen.

- Höhne, A., Hofmarkt 23.
Kranich, Marie, Oderstr. 37.
Lichtenfeld, Wilh., gr. Müll-
roserstr. 62.
Pannach, Rob., Holzhoffstr. 4.
Pflug, Josef, Tuchmacherstr. 84.
Rebentisch, Ludwig, Jüdenstr. 11.
Spikermann, Gustav, Neuer
Markt 5a.

Ofen- und Glasurfabriken.

- † Danmann, Fr. & Bach, Bees-
kowerstr. 13.
† Schimpke & Sohn, Aug., Anger
34, ☑ 1.
† Sprockhoff, Paul, Cüstrinerstr.
10, ☑ 27.
Voigt, Anna, Halbestadt 19.

Oelfabrik.

- Bern, Leopold, Beeskowerstr. 13.

Optiker und Mechaniker.

- Wigge, Otto, fl. Scharnstr. 20.
Richter, Alb., gr. Scharnstr. 50.
(Anz. S. 36).
Nebenbahn, Kurt, Nichtstr. 50.
Zeitner, Otto, Nichtstr. 55

Orgel-Fabrik.

- † Zauer, W., Königl. Hoforgel-
baumeister, Park 13.

Pantoffelmacher.

- Aron, Karl, Neuer Markt 7a.
Bartel, Wilh., Tuchmacherstr. 15.
Bedurke, Gust., Kiebergasse 2.
Görlich, Alb., Kiebergasse 2.
Deyer, Aug., Fischerstr. 58.
Kliesch, Ferd., Wasserstr. 1.
Kliesch, Otto, Wasserstr. 1.
Knoll, Amalie, gr. Müllroser-
straße 56.

- Kranich, Karl, Hofmarkt 13.
Krieg, Aug., Hofmarkt 21.
Lehmann, Jul., Beizerstr. 4.
Peschke, Ferd., gr. Müllroserstr. 6.
Peschke, Max, gr. Müllroserstr. 6.
Rogsch, Aug., Schulstr. 5.
Unger, Aug., Neuer Markt 8a.
Zühlke, Karoline, Nichtstr. 91.

Papierfabrik.

- † Steinbock, Paul, in Sandow,
Kontor Wilhelmspl. 20, ☑ 87.

**Papier- und Papierwaren-
Handlungen.**

- Blanke, Albert, Nichtstr. 10.
† Delisch, R., Berlinerstr. 51.
Günther, Herm., fl. Scharnstr. 18.
† Haensch & Pahl, Nichtstr. 49.
Harting, Emil, Dresdenerstr. 21.
Hedrich, Rich., gr. Scharnstr.
56 57, ☑ 141.
† Hedrich, Werner, Oderstr. 51,
☑ 285. (en gros.)
Heldt, W., Nichtstr. 67.
Held, Emma, Berlinerstr. 34.
Heyne, Max, Anger 16.
Höhne, Hugo, Carlstr. 16.
† Köhler, Franz, Nichtstraße 75,
☑ 109.
† Laudahn, W., Erich Frommann,
Regierungsstr. 13, ☑ 85.
Rischke, Rich., Hofmarkt 2.
† Schenter, R., Wilhelmsplatz 25
und Breitestr. 37.
† Schmutzler, E., gr. Scharnstr.
16 17, ☑ 105 (en gros).
† Ulrichs Nachf., E., Hofmarkt 4a,
☑ 58 (en gros).
† Vogel & Neuber, Park 11/12,
☑ 6 (en gros).

Pappen-Fabriken

- † Buchbinder- und Dachpappen-
Fabriken.

Paraffinterzen-Fabriken.

- † Märkische Kerzen-Fabrik, Heil-
born & Co., gr. Müllroser-
straße 53, ☑ 173.
siehe auch Wachswarenfabrik.

**Parfümeriewaren-
Handlungen**

- † Bauer, Rich., Flora-Drogerie,
Regierungsstr. 4, ☑ 36.
† Bertrams Söhne, E., Junker-
straße 22.

Danker, Max, Nichtstr. 85.
 †Fricke, Ed., Regierungsstr. 12.
 ☐= 234.
 †Giehler, Jul., Wilhelmöpl. 25.
 †Jänike & Lange, Breitestr. 31.
 †Kobermann, H., Regierungsstr.
 17/18, ☐= 56.
 †Meysahn, W. & Sohn, Re-
 gierungsstr. 8.
 †Reichert, Max, Nichtstraße 51,
 ☐= 160.
 †Weiniedel, Ed., Nachf., große
 Scharnstr. 84, ☐= 263.
 Zimmermann, Alb., Tuchmacher-
 straße 53.
 siehe auch Drogenhandlungen.

Parfett-Fabrik. +

†Damke, Albert & Co., Leipziger-
 straße 11. (Anz. S. 11).

Patronenfabrik. x

†Tschner, G. & Co., Croßener-
 straße 18, ☐= 193.

Velz- und Rauchwaren- Handlungen

siehe Kürschnermeister.

Verrücken-Handlungen.

Buchholz, Leo, Oberkirchplatz 6.
 Hellmann, Ad., Oderstr. 45.
 Herbst, Karl, Fürstenwalderstr. 3.
 Paulsen, J., Nichtstr. 59.
 Peshke, Alfred, Nichtstr. 50.
 Wolff, Osw., Nichtstr. 47/48.
 Wurbs, Rob., Logenstr. 7.
 Zimmermann, Alb., Tuchmacher-
 straße 53.

Petroleum-Großhandlung.

†Schend, Julius, vorm. Adolf
 Paul, Leipzigerstr. 12, ☐= 189.

Pfandleiher.

†Aron, H. J., Jüdenstr. 2.

Pfeffertüchler.

Rirchner, Emil, Nichtstr. 14.
 †Rasensch, F. W., & Sohn, gr.
 Scharnstr. 54, Inh. Georg
 Schmidt, ☐= 155.

Pfeifen-Handlungen

siehe Drechslerwarenhandlungen.

Pferdehändler.

†Trenherz, W., Wilhelmöpl. 14,
 ☐= 311. (Anz. S. 31).
 Trenherz, Gust., Nichtstr. 104.

Pferdeschlächtereien.

Bunge, Joh., Tuchmacherstr. 33.
 ☐= 308.

Photographische Ateliers.

Brauer, Oskar, gr. Scharnstr. 39.
 Grünmacher, Otto, Nichtstr. 42.
 †Haase & Co., Regierungsstr. 12.
 Hammer, Emil, Croßenerstr. 29.
 Heinecke, Karl, Breitestr. 23a.
 Kindermann, Joh. Wilhelmöpl. 14.
 †Krabo, Paul, Regierungsstr. 13.
 (Anz. S. 11).
 Lillack, Karl, Fürstenwalder-
 straße 33d.
 Mellenthin, Oskar, gr. Oderstr. 45.
 Moldenhauer, Max, Linden 5.
 de Rozario, John, Fürstenwalder-
 straße 24.
 Saurin, Paul, gr. Scharnstr. 85.

Photographische Manu- fakturen.

†Kaysler, Rich. Nachf., Junker-
 straße 20, ☐= 43.

Pianoforte-Fabriken und Handlungen

siehe Musikinstrumenten-Fabriken
 und Handlungen.

Pinsel-Fabriken

siehe
 Bürsten- und Pinsel-Fabriken.

Plätterinnen.

Arlet, Henriette, Stiftsplatz 12.
 Babikow, Anna, Nichtstr. 60.
 Bedur, Karoline, gr. Oderstr. 11.
 Bester, Therese, Spornmacher-
 gasse 4.
 Borsdorf, Anna, Tuchmacher-
 straße 35.
 Boyde, Marie, Nichtstr. 78.
 Brochlos, Karoline, Schmiede-
 gasse 2.
 Bröde, Marie, Rosenstr. 21.
 Budich, Minna, Görlitzerstr. 11.
 Bülow, Emilie, Kellenspring 3/4.
 Erler, Bertha, Wilhelmöplatz 17.
 Fegler, Bertha, Tuchmacher-
 straße 25.
 Flieth, Antonie, Nichtstr. 24.
 Ganzhardt, Emma, Bergstr. 16.
 Gessert, Emilie, gr. Scharn-
 straße 38.
 Graßnick, Luise, Jüdenstr. 2.
 Hecht, Marie, Nichtstr. 66.

Held, Martha, Tuchmacherstr. 19.
 Kronsack, Wilh., gr. Scharn-
 straße 28.

Konzak, Friederike, Bergstr. 57.
 Kretschmer, Marie, Gubener-
 straße 37.

Lisierke, Stanislaw, Tuchmacher-
 straße 9.

Loosch, Ernestine, Cottbusserstr. 7.
 Mauch, Aug., Halbestadt 1.

Mischke, Luise, Tuchmacherstr. 10.
 Nitschke, Veronika, Tunnelstr. 10.

Raban, Minna, Fürstenwalder-
 straße 54a.

Riemer, Anna, Gubenerstr. 39.

Schamuel, Anna, Tuchmacher-
 straße 81a.

Scheske, Anna, Spornmacher-
 gasse 11.

Schlaus, Marie, Fischerstr. 40.
 Schmädicke, Hedwig, gr. Scharn-
 straße 53.

Schneider, Dorothea, Collegien-
 straße 12.

Schubel, Lina, Görlitzerstr. 23.

Schulz, Anna, Hanewald 9.
 Schulz, Elise, Bischofstr. 8.

Schulz, Marie, Berlinerstr. 43/44.
 Sommerlade, Antonie, Gursch'sche
 Straße 6.

Stephan, Emilie, Nichtstr. 92.

Strehl, Anna, gr. Scharnstr. 4.
 Swendsen, Bertha, Fischerstr. 5a.

Verwornor, Johanna, Kellen-
 spring 6.

Wagner, Auguste, Dresdener-
 straße 18.

Weber, B., Dresdenerstr. 10.

Weingärtner, Elisabeth, Fischer-
 straße 97.

Wende, Selma, Gubener Mauer-
 straße 6.

Polsterwarenhandlungen.

siehe Möbelhandlungen und
 Tapezierermeister.

Porträt- und Kunst-Maler und Malerinnen.

Ballabene, Pauline, Linden 1.

Christoph, Elise, Gubenerstr. 2.

Gündel, Gustav, Buschmühlen-
 weg 13.

Heilmann, Max, Bahnhofstr. 15.

Jacob, Ernst, Holzhoffstr. 36.
 Leutsch, Theodor, Roßmarkt 2.

Mühle, Hugo, Nichtstr. 6.
 Wolff, Anna, Anger 4.

Porzellan-Malereien.

† Giesau, Theodor, Leipzigerstr. 16.
 † Kochma, Gebrüder, Junker-
 str. 1, ☐= 91.
 Schulz, Georg, Gubenerstr. 1.
 Schulz, Otto, Anger 9.

**Porzellanwaren-
Handlungen**

siehe Glas-, Porzellan- und Stein-
 gut-Handlungen.

Posamentierer.

Bennewis, Fritz, gr. Scharnstr. 35.
 Ott, Vincenz, gr. Scharnstr. 82.
 Schulz, Rich., gr. Scharnstr. 75.
 Stosch, Wilh., Oderstr. 37.
 Wiegand, Aug., Schmalzstr. 1.

**Posamentier-, Band-,
Kurz- u. Wollwarenhandl.**

Brückmann, Johanna, Regier-
 ungsstr. 22.
 † Brückner & Piernay, gr. Scharn-
 straße 60.

† Elias, Alb., Junkerstr. 25.
 † Elkan, Gust., gr. Scharnstr. 66.
 † Gerson, Phil., Regierungsstr. 16.
 Giese, Wilh., Berlinerstr. 49.
 † Guttfeld, Isidor, Schmalzstr. 2
 u. 3 und gr. Scharnstr. 59.

† Henschel, J., Markt 1.
 † Hirsch, M., Regierungsstr. 3.
 Jähde, Karl, Schmalzstr. 1.

† Kayser, S. F., gr. Scharnstr. 47.
 Mahm, Karl, Berlinerstr. 10.
 Kleefeld, Karl, Breitestr. 18.
 Krüger, Marie, Fürstenwalderstr. 5.
 Löwenthal, Paul, gr. Scharnstr. 64

† Lust & Rosenow, Nichtstr. 43.
 † Martin, Ottilie, Nichtstr. 89.
 † Meiners, W. A., Bischoffstr. 17.
 Meydam, A., Tuchmacherstr. 48.

† Meyer, M., gr. Scharnstr. 63.
 Müller, Marie, Breitestr. 3.
 † Nicolaus, Aug., Nachf., Re-
 gierungsstraße 17/18.

† Noske, J., Nachf., Kofstr. 7.
 (Anz. S. 16).

Ott, Vincenz, gr. Scharnstr. 82.
 † Pinoff, Gebr., Filiale, Nichtstr. 56.
 † Redlich, Emil, Dresdenerstr. 19.

† Rohn, Ed., Oderstr. 34. (Anz. S. 4).
 † Rossow, Julius, Carlstr. 15.
 † Sächsisches Engros-lager (Mo-
 ritz (Winsberg) gr. Scharnstr. 49.
 (Anz. 3. Umschlagseite).

Schab, Gust., Berlinerstr. 46.
 † Schilde, C., Nachf., Jüdenstr. 6.
 † Simon, L. M., Markt 8.

† Specht, Joh., Nachf., Junker-
 str. 19. ☐= 191. (Anz. S. 158).
 Steuer, Elisabeth, Nichtstr. 96.

† Stosch, Rud., Schmalzstr. 17/18.

† Struck, L., Schmalzstr. 3.

† Struck, J., & Sohn, Breitestr. 30.

† Thonke, P., Nichtstr. 48.

Wedel, Julius, Schmalzstr. 13.

† Wiegand, Aug., Schmalzstr. 1.

† Winkelmann, W., Nachf., Breite-
 straße 32, ☐= 207.

Privat-Lehrerinnen.

Gibelius, Klara, Schulstr. 17.

Gibelius, Martha, Theaterstr. 2.

Hoffmann, Margar., Halbestadt 17.

Klefel, Anna, Gubenerstr. 28.

Schiefelbein, Marie, gr. Oder. 34.

Stellbogen, Luise, Theaterstr. 4.

Tröder, Helene, Theaterstr. 5.

Pumpen-Handlung.

† Vierich, Aug., gr. Scharnstr. 87b,
 ☐= 198.

Putzfeder-Fabrik.

Bölcker, Paul, Carlstr. 15.

**Putz- und Modewaren-
Handlungen.**

† Brandes, J., Jüdenstr. 15.

† Elkan, Gust., gr. Scharnstr. 66.

† Guttfeld, Isidor, Schmalzstr. 2

u. 3 und gr. Scharnstr. 59.
 (Anz. S. 160).

† Henschel, J., Markt 1.

† Hinze, Justina, Regierungsstr. 19.

† Hirsch, M., Regierungsstr. 3.

Hirsch, Amalie, gr. Scharn-
 straße 16/17.

† Kayser, S. F., gr. Scharnstr. 47.

† Krüger, Otto, Schmalzstr. 10.

† Lauffer & Lindenstädt, gr.
 Scharnstraße 48.

Lesèvre, Auguste, Nichtstr. 31.

† Meyer, M., gr. Scharnstr. 63.

† Mundry, Hugo, Regierungsstr. 9.

† Noske, J., Nachf., Kofstr. 7.
 (Anz. S. 16).

† Oehring, Karl, Bischoffstr. 13.

† Pinoff, Gebr. Filiale, Nichtstr. 56.

† Rohn, Ed., Oderstr. 34. (Anz. S. 4).

† Rossow, Julius, Carlstr. 15.

Schmidt, Geschw., Regierungsstr. 19

† Siebler, A., gr. Scharnstr. 47.

† Simon, L. M., Markt 8.

Stosch, Rudolf, Schmalzstr. 17/19.
 (Anz. S. 35).

† Wollin, G., & Co., Jüden-
 straße 12/13. (Anz. S. 159).

Zawadski, Otto, Nichtstr. 80.

**Rahmenfabriken
und -Handlungen**

f. Leisten- und Rahmenfabriken-
 und -Handlungen.

**Räucherwaren - Hand-
lungen.**

Felscherinow, A., gr. Scharnstr. 85.

Lebus, Julius, Nichtstr. 29.

Lehnig, A., Promenadengasse 2.

Rauchwaren-Händler

siehe Kürschnermeister.

Rechts-Anwälte.

(Büreau).

Gebhardt, Wilhelm (Notar),

Regierungsstr. 15. ☐= 184.

Hauptmann, P. (Notar), Junker-
 straße 20, ☐= 107.

Jakobi, Herm., Junkerstr. 22,
 ☐= 139.

Klarich, Gustav (Notar), Wil-
 helmspl. 2, ☐= 114.

Klöckner, Dr., Karl, (Notar),
 gr. Oderstr. 41, ☐= 221.

Loefer, Ottomar, Wilhelmspl. 20,
 ☐= 223.

Loewenstein, Karl, Justizrat
 (Notar), gr. Oderstraße 52,
 ☐= 219.

Schade, Gust., gr. Oderstr. 47.

Schindler, Rud., Justizrat (No-
 tar), Wilhelmspl. 20, ☐= 204.

Schink, Karl, Junkerstr. 20.

Reiseeffekten-Handlungen

siehe Sattlermeister.

Reit-Lehrinstitut.

Kienke, Paul, Kofmarkt 2.

Restaurants

siehe Gastwirthschaften u. Gasthöfe.

Restor-Handlungen.

Franke, Karl, Tuchmacherstr. 1.

Fuchs, Aug., gr. Müllroferstr. 10.

† Löwenstein, Ida, Jüdenstr. 15.

Reitel, Otto, Linden 1.

Rosfärzte

siehe Tierärzte.

Rumfabriken

siehe Destillationen.

Sämerei-Handlungen.

† Bierwagen, Rud., Nachf., Nicht-
 straße 20, ☐= 237.

†Butschke, Herm., Berlinerstr. 5.
 ☞ 195.
 Geidner, M. S., Oderstr. 4.
 †Landon & Co., Tuchmacher-
 str. 50 51, ☞ 232. (Anz. S. 15).
 †Lütow, Adolf, Breitestr. 31,
 ☞ 200.
 †Mitschl, Herm., Oderstr. 48.
 †Schilling, Otto, Tsch. Oberwegl.
 †Schönberg, J., Nichtstr. 15.

Sargmagazine.

Balk, Herm., Nichtstr. 66. (Anz.
 S. 45).
 Wacke, Herm., Jüdenstr. 4/5.
 (Siehe auch Tischlermeister).

Sattler- u. Riemenmeister.

(Zwangsinnung.)

Decker, C., Nichtstr. 67.
 Francke, Theod., Görlitzerstr. 4.
 Hoffmann, Karl, Nichtstr. 41.
 Jantke, Heinr., Berlinerstr. 3/4.
 Kühne, Wilh., gr. Oderstr. 30.
 Mehrheld, Ferd., Leipzigerstr. 2.
 Meyer, Max, Tuchmacherstr. 42.
 Meyer, Oswald, gr. Oderstr. 66.
 Njang, Karl, Wilhelmplatz 13.
 Planeta, Willy, Ziegelstr. 32.
 Reiß, Herm., gr. Scharnstr. 36.
 Reiß, Otto, gr. Scharnstr. 36.
 Reiß, Kob., gr. Oderstr. 42.
 Richter, Ernst, Fürstenwalder-
 straße 53.
 Stieger, Herm., Schmalzstr. 11.
 (Anz. S. 40).
 Tegtmeyer, Oskar, gr. Scharn-
 straße 55.
 Tegtmeyer, Richard, gr. Scharn-
 straße 55.
 Weber, Alb., kl. Scharnstr. 22.
 Zaddach, Karl, Roßmarkt 14.
 Zeese, Otto, gr. Oderstr. 23.

Schäfte-Fabriken

siehe Schuhmacher-Bedarfsartikel-
 Fabriken und Handlungen.

Scherenschleifer

siehe Instrumentenschleifer.

Schieferdeckermeister

siehe Dachdeckermeister.

Schieferhandlung

siehe Dachziegel-Handlung.

Schiffbauerei.

Sichberg, Wilh., Fischerstr. 97.

Schirmfabriken u. Hand- lungen.

Beyer, Karl, Nichtstr. 60.
 Borchardt, A., Nichtstr. 47 48.
 Borchardt, Max, Oderstr. 20.
 †Cekstein, Nachf., Th., Paul
 Thümmler, Junkerstr. 21.
 †Levit, Max, Oberkirchplatz 5.
 †Mundru, Hugo, Regierungs-
 straße 9.
 Nicol, Albert, gr. Scharnstr. 42.
 Schulze, Karl, gr. Scharnstr. 29.
 †Wolff, Max, gr. Scharnstr. 53.

Schächtermeister u. Wurst- fabrikanten

siehe Fleischermeister.

Schleif- u. Polier-Anstalten

siehe Instrumentenschleifer.

Schlossermeister.

(Die der freien Schlosserinnung
 angehörigen Meister sind mit
 * bezeichnet.)

Auft, Wilh., Junkerstr. 13.
 *Brückner, Hugo, Anger 7.
 *Busse, Witwe, Anna, Tuch-
 macherstraße 32.
 *Geppert, Karl, Roßmarkt 25.
 Gielisch, Heinrich, Fischerstr. 9.
 *Hoffmann, Franz, Ziegelstr. 10.
 *Hölzer, Wilh., Leipzigerstr. 33.
 *Horn, G., Fischerstr. 7/8.
 †*Küchenmeister, C., gr. Scharn-
 straße 38.
 Kühn, Karl, Berlinerstr. 22,
 ☞ 259. (Anz. S. 39).
 *Maier, Josef, Tuchmacherstr. 42.
 *Nienholdt, Rud., Bischoffstr. 3.
 *Noack, P., Breitestr. 7. (Anz. S. 40)
 *Pfeiler, Wilh., Tuchmacherstr. 24.
 †*Schönherr, G., Nichtstr. 67a.
 *Schulz, G., gr. Scharnstr. 9.
 *Schulz, Ferd., Forststr. 4.
 *Schulz, Herm., Leipzigerstr. 7.
 Sommer, Witwe, Nichtstr. 21.
 *Steffen, Paul, Breitestr. 22.
 Wachholz, Ed., Gubener Mauer-
 straße 11.

Schmiedemeister.

(Die der freien Schmiede-Zinnung
 angehörigen Meister sind mit
 * bezeichnet.)

*Böttcher, Ernst, Chauffeestr. 3.
 *Erler, A., Breitestr. 20.
 *Günther, Josef, Roßmarkt 2a.
 *Günther, Rudolf, Beesfowerstr. 1.
 *Heyde, Louis, Wilhelmplatz 13.

*Kubale, Wilh., Witwe, Dres-
 denerstr. 20.
 *Leisering, G., Sonnenburger-
 straße 51.
 Meyer, Karl, Theaterstr. 5.
 *Merlich, A., Gubenerstr. 34.
 *Njammach, Wilh., Nichtstr. 17.
 Noack, Reinhold, Roßmarkt 9.
 *Rechenberg, Heinr., Ruhnen 1.
 *Ritter, Karl, gr. Scharnstr. 11.
 *Sasse, Karl, Sophienstr. 17.
 Schiefelbein, Karl, Oderdamm 1.
 Scholz, Wilh., Lessingstr. 20.
 Schüler, Aug., Neuer Markt 5e.
 *Schwandt, Fried., Neuer Markt 5a
 *Spielberg, Gottfr., Roßstr. 9.
 *Wagener, Paul, Gubenerstr. 34.
 *Weimann, Ed., Mittelstr. 21.
 *Weitling, Franz, Nichtstr. 44.
 *Welzel, Wilh., Rosenstr. 55.
 *Wersich, Ernst, Nichtstr. 26.

Schneidemühlen

siehe Fournier-, Schneide- und
 Fräseanstellen.

Schneider-Bedarfsartikel- Handlung.

†Wedell, Julius, Schmalzstr. 13.

Schneidermeister.

(Die der freien Schneider-Zinnung
 angehörigen Meister sind mit *
 bezeichnet.)

Abraham, Aug., kl. Scharnstr. 6/7.
 Adam, Adolf, Leipzigerstr. 19 a.
 Adam, Karl, gr. Müllroferstr. 14.
 Anlauf, Karl, Oderstr. 8.
 *Arentewicz, Anton, Nichtstr. 72.
 Art, Bernh., Fürstenwalderstr. 49c
 Arndt, Herm., Fischerstr. 73.
 Bähle, Paul, Anger 7.
 Bartkowiak, Joh., Tuchmacher-
 straße 44.
 Beck, Joh., Regierungsstr. 22.
 Becker, Ludw., Fischerstr. 85/86.
 Bengs, Karl, gr. Oderstr. 36.
 Billerbeck, Ludw., Breitestr. 15.
 Binder, Gust., Croßenerstr. 5.
 Blauert, Gust., Tuchmacherstr. 15.
 Blümchen, Gottl., Neuer Markt 8a.
 Böhle, Heinrich, gr. Scharnstr. 31.
 Braum, Franz, Holzmarkt 5.
 Breger, Karl, Carlstr. 25.
 Burchardt, Jul., Schützenstr. 24.
 *Burbaum, Ed., gr. Scharnstr. 3.
 Deickert, Herm., Fürstenwalder-
 straße 48 d.
 *Deisler, Ernst, Leb. Mauerstr. 6.
 *Dohrmann, Heinr., Nichtstr. 17.

- *Chrlieh, Wilh., Rosenstr. 90.
 Zehlauer, Mathias, Dresdener-
 straÙe 1.
 Zeibig, Ernst, Tuchmacherstr. 12.
 *Zeir, Jul., Tuchmacherstr. 71.
 Ziefe, Reinh., Tuchmacherstr. 43.
 *Zörster, Reinhold, Carlstr. 2.
 Zreundenberger, Heinrich, große
 Scharnstr. 4.
 Zritsch, Ernst, Bahnhofsstr. 20.
 Zröblich, Ludwig, Tuchmacher-
 straÙe 34.
 *Zanz, Wilh., gr. Scharnstr. 31.
 *Zebert, Wilh., gr. Scharnstr. 34.
 Geister, Aug., gr. Scharnstr. 80.
 Gladyszewski, Johann, Fische-
 straÙe 102.
 *Goldbach, Heinr., gr. Oderstr. 10.
 Goldschmidt, Georg, gr. Oderstr. 46.
 *Golisch, Thaddäus, Nichtstr. 82.
 *Göttel, Friedr., Nichtstr. 72.
 Gottwald, Hugo, Regierungs-
 straÙe 14.
 Granzow, Albert, Halbestadt 2.
 *Grill, Paul, Nichtstr. 71.
 *Grübler, Ed., gr. Oderstr. 5.
 Gutmam, Carl, Forststr. 8.
 Gutjahr, Herm., Nichtstr. 18.
 *Hanißch, Ernst, Tuchmacherstr. 14.
 Hartwig, Otto, JakobistraÙe 8.
 *Harz, Friedr., Tuchmacherstr. 47.
 Haufe, Heinr., Carlstr. 20.
 Hedrich, Ludw., gr. Oderstr. 25.
 Heier, Edm., Tuchmacherstr. 38.
 *Hein, Gust., Neuer Markt 1.
 *Heinrich, Ernst, Gubenerstr. 21b.
 *Heinrich, Fritz, Forststr. 4.
 *Hilse, Otto, gr. Oderstr. 38.
 Hoffmann, Karl, kl. Scharnstr. 22.
 Hoffmann, Rob., Brückthorstr. 10.
 *Hübner, Carl, Regierungsstr. 22.
 Jacob, Hugo, Anger 12.
 Jacobi, Wilh., gr. Scharnstr. 38.
 Jahn, Aug., gr. Scharnstr. 38.
 Janke, Karl, Nichtstr. 56.
 *Kalisch, Karl, Hofmarkt 16.
 Kalisch, Karl, Tuchmacherstr. 31.
 Karrafch, Carl, Brückthorstr. 4.
 Kail, Wilh., Mittelstr. 16.
 Keil, Albert, Nichtstr. 3.
 Kinkel, Otto, Tuchmacherstr. 19.
 Kinkel, Franz, Nichtstr. 47/48.
 Klabisch, G., Schmalzstr. 9.
 Klenke, Adolf, Promenadengasse 1.
 Klinkerfuß, Franz, Bahnhofsstr. 4.
 Klinkert, Wilh., Crossenerstr. 3.
 Kliche, Wilh., Junkerstr. 2.
 Kliz, F. W., Tuchmacherstr. 66.
 Knappe, Karl, Forststr. 2.
 *Knoll, Friedr., Rosenstr. 90.
 Koldrack, Ernst, Fürstenwalder-
 straÙe 15.
 Koliske, Paul, Marktplatz 7.
 Korring, Christ., Tuchmacherstr. 17.
 Kowalske, Hieron., Breitestr. 34.
 *Krebs, Franz, Schmalzstr. 10.
 *Krenz, Wilh., Junkerstr. 2.
 Krepke, Wilh., Brückthorstr. 3.
 *Kretschmer, Th., Nichtstr. 47/48.
 Krone, Karl, Junkerstr. 13.
 Krüger, Gust., Forststr. 10.
 Krüger, Karl, Breitestr. 15.
 Kuckuf, Wilh., gr. Oderstr. 30.
 *Kufatsch, Friedr., Berlinerstr. 52.
 Kufatsch, Rob., Spornmachersg. 13.
 Kufe, Wilh., Dresdenerstr. 19.
 Labisch, Rud., Weidendam 4a.
 Landau, Karl, Tuchmacherstr. 71.
 Laenger, Heinr., Linden 9.
 Lehmann, Gust., Holzhoßstr. 7.
 *Lehniß, Karl, Nichtstr. 21.
 Leider, Alb., Berlinerstr. 6.
 *Lenz, Joh., Schmiedegasse 11.
 *Liebelt, Jul., Nichtstr. 9.
 Liefte, Karl, Anger 7.
 Lindner, Theod., Blumenstr. 3a.
 Lorke, Rob., Taubenstr. 2.
 *Losansky, Wilh., Schmalzstr. 4.
 Löschgold, Abrah., Nichtstr. 56.
 Lösche, Otto, Nichtstr. 30.
 Lucke, Karl, Sophienstr. 10f.
 *Magister, Friedr., gr. Oderstr. 57.
 *Marcks, Wilh., Nichtstr. 77.
 Marquardt, Aug., Tuchmacher-
 straÙe 6.
 Mattern, Paul, gr. Scharnstr. 77.
 Mattner, Ferd., Fürstenwalder-
 straÙe 33d.
 Matys, Lorenz, Gubenerstr. 5.
 Melchior, Karl, gr. Müllrofer-
 straÙe 50.
 Mens, Jul., Leb. Mauerstr. 9.
 *Möller, Karl, Nichtstr. 93.
 Müller, Heinr., Ziegelstr. 30.
 Nadolsky, Ad., Junkerstr. 20.
 *Nemack, Friedr., Tuchmacherstr. 20.
 *Nicolay, Otto, RegierungsstraÙe
 17 18.
 Nelschläger, Aug., kl. Oderstr. 3.
 Nllrog, Heinr., Tuchmacherstr. 17.
 *Nsterland, Jul., Anger 1.
 *Nsterland, Ad., Tuchmacherstr. 13.
 Pajschke, Karl, Leopoldstr. 6.
 Paul, Karl, Berlinerstr. 38.
 *Paulke, Ferd., Tuchmacherstr. 30.
 Pejchke, Jul., Fischestr. 49.
 Pejchke, Richard, Junkerstr. 14.
 Pfeifer, Emil, Fischestr. 101.
 Porth, Gust., Collegienstr. 6.
 Pöthke, Aug., Gubenerstr. 28.
 Poetsch, Reinh., Berlinerstr. 48.
 Poetschick, Theod., Nichtstr. 24.
 *Purps, Karl, kl. Oderstr. 9.
 Duast, Wilh., Badergasse 5.
 Rähm, Th., Bischofstr. 8.
 Ränicke, Karl, kl. Scharnstr. 6/7.
 Rautenberg, Friedr., Taubenstr. 3a.
 Rebel, Wilh., Breitestr. 22.
 Rengers, Aug., Nichtstr. 41.
 *Rettig, Otto, Tuchmacherstr. 71.
 Richter, Ed., Nichtstr. 80.
 Rohde, Karl, Dresdenerstr. 23.
 Röhr, Wilh., Junkerstr. 15.
 *Rostin, Ferd., Nichtstr. 78.
 Rothe, Karl, Rosenstr. 11.
 *Rothermundt, Berth., Nichtstr. 81.
 *Rudolph, Th., gr. Scharnstr. 46.
 *Sauer, Aug., gr. Oderstr. 11.
 Schäle, Paul, Holzhoßstr. 16.
 Scheidemann, Franz, Nichtstr. 77.
 Scheil, Ferd., Oderstr. 57.
 *Schenk, Ferd., Theaterstr. 6.
 *Schenk, Wilh., Jakobstr. 4.
 Schillert, Joh., Schmalzstr. 6.
 Schmidt, Paul, Jüdenstr. 2.
 Schmolling, Paul, Dresdenerstr. 6.
 *Schnabel, Ernst, gr. Oderstr. 4.
 Schneider, Emil, kl. Scharnstr. 3.
 Schön, Alb., gr. Scharnstr. 70.
 Schönfeld, Karl, gr. Oderstr. 65.
 *Schosland, Augustin, gr. Oder-
 straÙe 34.
 *Schottke, Karl, gr. Scharnstr. 75.
 *Schroeder, Wilh., Cüstrinerstr. 22.
 Schulz, Gottl., Bischofstr. 2.
 Schulz, Gottfr., gr. Scharnstr. 68.
 *Schulz, Robert, gr. Scharnstr. 32.
 Schulz, Wilh., Linden 2.
 *Schulze, Gottlieb, Nichtstr. 16.
 Schulze, Gustav, Linden. 22/23.
 †Schumann, Wilh., Marktplatz 7.
 Schurack, Aug., Junkerstr. 23.
 Schüttpeß, Franz, gr. Scharn-
 straÙe 41.
 Schwarz, Joh., Schmiedegasse 5.
 *Schwandt, Heinr., gr. Oderstr. 4.
 *Seidel, Aug., Collegienstr. 5.
 *Seiffert, Karl, Nichtstr. 22.
 Seiler, Ernst, Tuchmacherstr. 38.
 Semmrau, Wilh., Leipzigerplatz 2.
 *Sonneck, Philipp, Bischofstr. 20.
 Sparmann, Albin, gr. Scharn-
 straÙe 36.
 *Spaeth, Johannes, Bischofstr. 19.
 Spaeth, Paul, Bischofstr. 19.
 Stahn, Ferd., Gubenerstr. 21c.
 Stammis, Emil, Marktplatz 7.
 Stefaniak, Joh., Sophienstr. 5.
 Stichel, Rob., Schmiedegasse 10.

Stiebert, Ernst, Leopoldstr. 5a.
 *Stiebert, Theod., gr. Scharnstr. 42
 Stühm, Rud., Nichtstr. 86.
 Stühmer, Ludwig, Junkerstr. 9.
 Suhl, Karl, Tuchmacherstr. 20.
 *Tiey, Berth., Junkerstr. 20.
 Trauer, Gust., Schmalzstr. 4.
 Trompa, Alb., Tuchmacherstr. 5.
 Türke, Franz Wilh., Fürstenwalderstr. 58.
 Uhse, Fritz, Tunneltstr. 11.
 *Valkinke, Wilh., Fürstenwalderstraße 53.
 Voigt, Karl, Fürstenwalderstr. 2.
 Volk, Michael, Fischerstr. 102.
 Vollmar, Paul, Berlinerstr. 3/4.
 Wegner, Karl, Junkerstr. 1.
 *Weinert, Wilh., Schulstr. 9.
 Weigel, Friedr. Wilh., Halbestadt 35.
 Wendlandt, Wilh., Tuchmacherstraße 71.
 Wenzel, Herm., Nichtstr. 3.
 Weps, Jos., gr. Oderstr. 17.
 Werner, Karl, Tuchmacherstr. 66.
 Werner, Otto, Tuchmacherstr. 64.
 Wifian, Wilh., Hofmarkt 3.
 *Witte, Franz, Nichtstr. 41.
 Wolff, Eduard, Tuchmacherstr. 71.
 *Wolffgramm, Karl, Junkerstr. 9.
 Zanny, Stef., Tuchmacherstr. 26.
 Zimmermann, Hugo, gr. Oderstraße 57.
 Zipter, August, Halbestadt 16.

Schnittwarenhandlungen

f. Posamentier-, Band-, Kurz- und Wollwarenhandlungen.

Schornsteinfeger-Meister.

Galdert, Kurt, gr. Scharnstr. 47.
 Marks, Gustav, Croßenerstr. 3.
 Rettig, Robert, Schulstr. 16.
 Siegert, Karl, Collegienstr. 2.
 Sinnemann, Aug., Collegienstr. 4.

Schreib- und Zeichenwaren-Handlungen

siehe Papier- und Papierwaren-Handlungen.

Schuhmacher-Bedarfs-Artikel-Fabriken und -Handlungen.

†Apelt, Adolf, Holzhoffstr. 1.
 †Eisenhardt, F., Nichtstr. 50.
 †Felderer, Louis, Görlitzerstr. 12.
 †Heilborn, Siegmund, Oderstr. 31a
 †Meier, Max, Jüdenstr. 7.
 †Pinnow, Max, Nichtstr. 77.

†Schlesinger, Alb., gr. Scharnstraße 22.
 †Schlesinger, J., Leipzigerstr. 37, 156.
 †Schlesinger, Paul, Leipzigerstr. 37
 †Scholz, H. F., Schmalzstr. 4.
 Werth, Adolf, Breitestr. 16.

Schuhmachermeister (Zwangsinnung).

Affeld, Ernst, gr. Müllroserstr. 83.
 Ahlisch, Franz, Fürstenwalderstraße 5.
 Andre, Karl, Sophienstr. 10h.
 Arndt, Reinh., Ziegelstr. 12.
 Balke, Jul., gr. Müllroserstr. 46.
 Balz, Herm., Lehmgasse 1.
 Balzer, Hermann, Junkerstr. 9.
 Balzer, Wilh., Rosenstr. 13.
 Barsch, Jul., Regierungsstr. 16.
 Barthel, Fritz, gr. Müllroserstraße 32a.
 Bartsch, Jos., Sophienstr. 10a.
 Bartsch, Wilh., Breitestr. 34.
 Baschinski, Ferd., Sophienstr. 10b.
 Bast, Gust., gr. Scharnstr. 24.
 Bast, Otto, Tuchmacherstr. 24.
 Baum, Aug., Hohenzollerstr. 7.
 Baumgart, Ernst, gr. Fruchtstr. 10.
 Becker, Emil, Schmiedegasse 8/9.
 Belitz, Aug., gr. Scharnstr. 16/17.
 Belitz, E., gr. Scharnstr. 16/17.
 Bender, Fritz, Tschekschnower Oberweg 3.
 Beyersdorff, Karl, Bergstr. 12.
 Billerbeck, Alb., gr. Müllroserstraße 65a.
 Blümel, Heinrich, Anger 7.
 Bock, Julius, Bergstr. 9.
 Bohn, Julius, Rosenstr. 37.
 Borchard, Wilh., Linden 13.
 Borkowsky, Andreas, fl. Müllroserstr. 23a.
 Borowsky, Jul., gr. Scharnstr. 82.
 Boschan, Karl, Cottbusserstr. 8.
 Brandt, Wilh., Schützenstr. 24.
 Bubolz, Stephan, Halbestadt 35.
 Buchwald, Herm., Hanewald 2.
 Budoch, Gustav, Berlinerstr. 38.
 Butter, Jul., Tuchmacherstr. 19.
 Büttner, Aug., Peizerstr. 5.
 Cichoszewski, Ant., gr. Oderstr. 10.
 Dalsky, Julius, gr. Scharnstr. 43.
 Degelow, Herm., Fürstenwalderstraße 48 f.
 Dempler, Josef, Gubenerstr. 21b.
 Domke, Ferd., Lessingstr. 18.
 Dörfel, Ernst, gr. Scharnstr. 71.
 Dörfel, Herm., Tuchmacherstr. 28/29
 Dörfel, Paul, Nichtstr. 71.

Drawer, Herm., gr. Müllroserstraße 63c.
 Drost, Aug., Junkerstr. 15.
 Ebel, Aug., Carlstr. 21d.
 Eisermann, Gustav, fl. Oderstr. 1.
 Faber, Emil, Nichtstr. 86.
 Fautschek, Herm., Carlstr. 12.
 Feilke, Heimr., Kasernenstr. 2.
 Fehner, August, Mittelstr. 21.
 Fehner, Ferd., gr. Müllroserstr. 23.
 Fels, Aug., Tuchmacherstr. 53.
 Fekner, Otto, Kurzerstr. 1.
 Fiege, Gust., Dresdenerstr. 10.
 Focke, Heimr., Leipzigerstr. 2.
 Franke, Reinhold, Ziegelstr. 32.
 Fränzel, Eduard, Lessingstr. 19.
 Fritsch, Gust., Breitestr. 17.
 Froloff, Arnold, Weidendam 3a.
 Fuchs, Karl, gr. Fruchtstr. 3.
 Fuhlbrügge, Ferd., Sandstr. 9a.
 Gabbe Martin, Regierungsstraße 16.
 Galle, Karl, Hofmarkt 16.
 Gartmann, Jul., Rosenstr. 33.
 Geißendorf, Aug., Regierungsstraße 22.
 Generich, Rich., Halbestadt 19.
 Gennerich, Rob., Carlstr. 16.
 Gerasch, Emil, Neuer Markt 16.
 Glomn, Aug., Anger 12.
 Gorstky, Karl, Fürstenwalderstraße 33d.
 Gorstky, Paul, Leipzigerstr. 2.
 Gottschalk, Otto, gr. Scharnstraße 75.
 Gottschalk, August, Tuchmacherstraße 36.
 Grafnick, Rob., Schmalzstr. 6.
 Großig, Ludw., Jüdenstr. 15.
 Gückel, Herm., Theaterstr. 4.
 Guthmann, Ed., Fischerstr. 24/25.
 Gutsche, Heimr., Regierungsstr. 11.
 Haberland, Friedr., Carlstr. 21a.
 Habermann, Herm., Hofmarkt 3.
 Habicht, Alb., Nichtstr. 76 und Tuchmacherstraße 1.
 Hannemann, Gust., Sonnenburgerstraße 8.
 Hannemann, Herm., Sonnenburgerstr. 58.
 Hanstein, Ed., Collegienstr. 10.
 Haupt, Julius, Hofmarkt 26.
 Heidenreich, Karl, Mittelstr. 21.
 Heinze, Karl, gr. Müllroserstr. 49.
 Hellwig, Wilh., Breitestraße 36.
 Hellwig, Wilh., Rosenstr. 35.
 Hentel, Karl, gr. Müllroserstr. 50.
 Henke, Ernst, Tsch. Oberweg 3.
 Hering, Karl, Nichtstr. 28.
 Hering, Heimr., Tuchmacherstr. 5.

- Hertter, Louis, Carlstr. 27.
 Hille, Fritz, Fischerstr. 102.
 Hille, Julius, Berlinerstraße 20.
 Hoppe, Aug., Leipzigerstr. 32.
 Jakob, Karl, Rosenstr. 65.
 Jänisch, Heinr., Holzhofstr. 26.
 Jffland, Theod., Tzsch. Oberweg 1.
 Jhlow, Heinr., Anger 12.
 Jtterik, Rud., Tuchmacherstr. 62.
 Jurezewski, Theophil, große Scharrnstr. 33.
 Kahnert, Ferd., Anger 3.
 Kalisch, Ferd., Halbestadt 19.
 Karbaum, Louis, Tuchmacherstraße 46.
 Kehrig, Karl, Leipzigerplatz 1a.
 Keiling, Wilh., Regierungsstr. 22.
 Kefkowsky, Josef, Nichtstr. 65.
 Kefler Adolf, gr. Scharrnstr. 50.
 Kiese, Ernst, Linden 2.
 Klant, Gottlieb, Rosenstr. 77.
 Klose, Heinr., Tuchmacherstr. 9.
 Koch, Wilh., Tuchmacherstr. 79.
 Köhler, Heinrich, Jakobstr. 6.
 Köllner, Ernst, kl. Scharrnstr. 4.
 König, Aug., Nichtstr. 18.
 Kramer, H., Bergstr. 62.
 Kramer, Gustav, Spornmacher-gasse 9.
 Kramer, Herm., Fischerstr. 63.
 Krause, Ad., Fischerstraße 85/86.
 Krause, Heinr., Sophienstr. 10h.
 Krause, Karl, Luckauerstraße 26.
 Krähbahn, Gubenerstraße 5.
 Kressebuch, Ernst, Bahnhofstr. 5.
 Krix, Mathias, Oderdamm 1.
 Krüger, Gustav, Theaterstraße 8.
 Krüger, Karl, Rosenstr. 46.
 Krüger, Ludwig, Tuchmacherstraße 72.
 Krüger, Wilh., große Scharrnstraße 13.
 Krukofka, August, Zimmerst. 2.
 Kühn, Friedrich, Junkerstr. 9.
 Kurz, Jul., Jakobstr. 6.
 Kucharsky, Andreas, Rosenstraße 30.
 Laugks, Aug., Carlstr. 27.
 Lawrenz, Wilh., Nichtstr. 82.
 Lehmann, Ernst, Mittelstr. 15.
 Lehmann, Rud., Nichtstr. 74.
 Lehmann, Wilh., Peiserstraße 4.
 Lewerenz, Ed., Nichtstr. 21.
 Lierich, Gust., Leipzigerstr. 6.
 Löber, Moritz, Dresdenerstr. 2.
 Lorenz, Wilh., Gub. Mauerstr. 8.
 Maire, Heinr., gr. Scharrnstr. 31.
 Malinowski, Ignaz, Tuchmacherstraße 36.
 Mangelow, Paul, gr. Scharrnstraße 12.
 Mann, Bertold, Schmalzstr. 4.
 Matte, Aug., Tuchmacherstr. 27.
 Mattern, Paul, Fischerstraße 90.
 May, Karl, Anger 10.
 Meißner, Albert, Fürstenwalderstraße 53.
 Meißner, Traugott, Croßenerstraße 13.
 Meißner, Gust., Jakobstr. 4.
 Menke, Karl, Rosenstraße 30.
 Menzel, Herm., Carlstr. 20.
 Mettke, Anton, Tuchmacherstr. 73.
 Mielsch, Wilh., Carlstr. 27.
 Mielsch, August, Tuchmacherstr. 80.
 Mothes, Herm., Breitestr. 4.
 Mücke, Benedix, Anger 16.
 Müller, Ed., gr. Scharrnstr. 82.
 Münch, Friedr., Stiftsplatz 3.
 Muschal, Jul., Leipzigerstr. 21f.
 Neudecker, Th., Fürstenwalderstraße 57.
 Neugebauer, Karl, gr. Scharrnstraße 4.
 Neugebauer, Wilh., Spornmacher-gasse 17.
 Niesel, Karl, Schützenstr. 5.
 Nimmrichter, Ernst, Nichtstr. 45.
 Noack, Gust., Nichtstr. 43.
 Noack, Wilh., Nichtstr. 26.
 Noack, Karl, Rosenstraße 28.
 Nuglich, Gottl., Junkerstr. 9.
 Ohst, Otto, Leipzigerstraße 16.
 Otto, Karl, Anger 12.
 Otto, Max, Friedrichstraße 7.
 Pahl, Adolf, Carlstr. 27.
 Paske, Max, Fischerstr. 87.
 Peiler, Aug., Junkerstraße 9.
 Peshcke, Rudolf, Rosenstraße 49.
 Peshcke, August, Schmalzstr. 13.
 Peste, Karl, Sonnenburgerst. 11.
 Peste, Albert, Nichtstraße 94/95.
 Peter, Wilh., Leopoldstr. 8.
 Pinnow, Paul, gr. Scharrnstr. 72.
 Pohl, Karl, gr. Oderstr. 34.
 Pohl, Josef, Fischerstr. 23.
 Pöfer, Wilh., Junkerstraße 23.
 Prestel, Rob., Jüdenstraße 8.
 Preuß, Gottl., Rosenstr. 10.
 Purps, Karl, Carlstr. 26.
 Puttkammer, Wilh., Rossmarkt 26.
 Radetzke, Jos., Berlinerstr. 13.
 Radsch, Gust., Blumenstraße 11.
 Rannefeld, Karl, Carlstr. 1.
 Rau, Wilh., Tuchmacherstr. 69.
 Rehfeld, Aug., Junkerstr. 1.
 Reimann, Heinr., Nichtstr. 9.
 Reinsch, Reinh., Junkerstr. 9.
 Renf, Karl, Croßenerstraße 20.
 Richter, Gust., Berlinerstr. 14.
 Riesehe, Otto, Tunnelstr. 10.
 Ring, Herm., Schulstr. 8.
 Rogsch, Ernst, Tuchmacherstr. 70.
 Rose, Peter, Wilhelmisplatz 17.
 Rösler, Gust., gr. Scharrnstr. 47.
 Rungs, C., Ebertusstr. 15.
 Sachleben, Eug., Beresinchen 1.
 Säger, Paul, Tuchmacherstr. 19.
 Sawant, Ferd., Junkerstr. 21.
 Schallhorn, Karl, Breitestr. 34.
 Scheering, Reinh., Rosenstr. 56.
 Scheffer, Ernst, Tuchmacherstr. 42.
 Schenk, Karl, Tuchmacherstr. 35.
 Schickert, Wilh., gr. Oderstr. 66.
 Schiefelbein, Emil, Nichtstr. 47/48.
 Schiemann, Aug., Carlstr. 24.
 Schinsky, Joh., Blumenstr. 12a.
 Schmidt, Aug., gr. Müllroserstr. 33.
 Schmidt, Herm., Luckauerstr. 9.
 Schmidt, Karl, Leb. Mauerstr. 16.
 Schmiedel, Gust., Sonnenburgerstraße 66.
 Schmuß, Wilh., Fischerstraße 91.
 Schneider, Adolf, Nichtstr. 24.
 Schneider, Friedr., gr. Müllroserstraße 61.
 Scholz, Gust., Holzmarkt 5.
 Scholz, Karl, Spornmacher-gasse 15/16.
 Schönknecht, Friedr., Schulstr. 6.
 Schöpfe, Adolf, Nichtstr. 9.
 Schornstein, Heinr., Rossmarkt 12.
 Schrabback, Wilh., Tuchmacherstraße 44.
 Schröter, Eduard, Gursch'sche Straße 5.
 Schubel, Christ., Tuchmacherstr. 8.
 Schubel, Herm., Wiesenstr. 14.
 Schulz, Ferdinand, Carlstr. 7.
 Schwarz, Karl, Halbestadt 11.
 Scommoda, Louis, gr. Müllroserstraße 73.
 Seepold, Gottfried, gr. Scharrnstraße 73.
 Seesan, Karl, Fischerstraße 92.
 Seide, Hermann, Carlstr. 13.
 Seifert, Karl, Carlstr. 21c.
 Seifert, Herm., Carlstr. 2.
 Seifert, Wilh., Sonnenburgerstraße 45.
 Sieber, Aug., Schmalzstr. 12.
 Slaby, Stanislaus, Linden 1.
 Spinsky, Alexander, Nichtstr. 16.
 Sporn, Rudolf, Carlstr. 30.
 Stadnick, Ernst, Rosenstr. 71.
 Stahn, Wilh., Nichtstr. 96.
 Starke, Emil, gr. Müllroserstraße 73.
 Stafigt, Wilhelm, Schützenstr. 19.

Steinicke, Ferd., Carlstr. 15.
 Steinweg, Gust., Nichtstr. 54.
 (Anz. S. 2).
 Stiegler, Wilh., gr. Oderstr. 4.
 Stremegne, Peter, Nichtstr. 77.
 Süske, Karl, Roßmarkt 11.
 Süske, Heinr., Cottbusserstraße 7.
 Synmanzyk, Friedr., Neuer Markt 5.
 Szyrch, Peter, Mittelstr. 21.
 Tappert, Paul, kl. Oderstr. 10.
 Tauer mann, Karl, Forststr. 9.
 Thierse, Paul, Theaterstraße 4.
 Thilke, Hermann, kl. Scharnstr. 10.
 Till, Reinh., gr. Oderstr. 38.
 Träger, Wilh., gr. Oderstr. 11.
 Trompa, Paul, Halbestadt 1.
 Trompach, Gustav, Bahnhofstr. 20.
 Tschetsche, Karl, Rosenstr. 54.
 Tzitschke, Heinr., Schmalzstr. 7.
 Vermorner, Karl, Nichtstr. 72.
 Voigt, Louis, gr. Oderstr. 45.
 Wagner, Wilh., Leipzigerplatz 1.
 Wahrenholz, Herm., Linden 6.
 Warne, Ferd., gr. Scharnstr. 28.
 Weber, Aug., Fischerstr. 70.
 Weiche, Louis, Bischoffstr. 24.
 Weißschulz, Ernst, Sonnenburger-
 straße 9.
 Werner, Alb., Roßmarkt 14.
 Werner, Gustav, Fürstenwalder-
 straße 33 b.
 Werner, Ludw., Schmalzstr. 10.
 Wiesener, Gust., Cottbusserstr. 1.
 Witke, Paul, Bergstr. 19.
 Winzler, Herm., Croßenerstr. 25 c.
 Wojciekowsky, Stanislaus, Cüst-
 rinerstraße 27.
 Wolff, Jul., Tuchmacherstr. 14.
 Wünicke, H., Nichtstraße 47/48.
 Zachert, Hugo, Peizerstraße 7.
 Zach, Ferdinand, Breitestr. 29.
 Zeit, Ferd., Gub. Mauerstr. 18.
 Zick, August, Blumenstr. 3a.
 Zwirner, Fritz, gr. Scharnstr. 69.
 Zwirner, Paul, gr. Scharnstr. 69.

Schuhwarenfabriken.

† Apelt, Adolf, Holzhoffstr. 1.
 Belitz, Emilie, gr. Scharn-
 straße 16/17.
 † Böhm, A., gr. Scharnstr. 32.
 (Anz. S. 37).
 † Frankfurter Schuhwaren-Fabrik
 C. Sally & Co., Logenstr. 12,
 ☐= 275.
 † Grafnick, Oskar, gr. Scharnstr. 43
 † Grafnick, Otto, jun., Nichtst. 49.
 † Hömen & Co., gr. Scharnstr. 43.
 † König, J. G., Nachf., Fürsten-
 walderstr. 3.

Löffow, Gustav, Fischerstr. 16.
 † Maire, Paul, Dresdenerstr. 5.
 (Anz. S. 18).
 † Meier, Max, Jüdenstr. 7. (Anz.
 S. 26).
 † Prestel, R., Jüdenstr. 8. ☐= 301.
 † Reischel, G., Leipzigerstr. 11.
 † Schlesinger, Paul, Leipziger-
 straße 37, ☐= 156.
 Steinweg, G. A., Nichtstr. 54,
 (Anz. S. 2).
 † Vandsburger, Herm., große
 Scharnstraße 67.
 † Wiener Schuhwaren, Jüdenstr. 1.
 † Zwirner, J., gr. Scharnstr. 69.

Schuhwaren-Handlungen

siehe Schuhwaren-Fabriken und
 Schuhmachermeister.

Schürzen-Fabrik.

† Elias, Alb., Junkerstr. 25.

Seifenhandlungen

siehe Licht- u. Seifenhandlungen.

Seifensiedereien.

† Kobermann, R., Regierungs-
 straße 17/18, ☐= 56.
 † Lerch, L., gr. Oderstr. 46.
 Lubahn, Jul., Tuchmacherstr. 71.
 † Nenzsch & Noock, Nichtstr. 90
 u. Nichtstraße 59, ☐= 108.
 (Anz. S. 8).
 † Schenk, Julius, vorm. Adolph
 Paul, Leipzigerstr. 12, ☐= 189.

Seilermeister.

Griesert, Anna, Wwe., Nichtstr. 19.
 Schulz, Karl, Fischerstr. 64.
 Seele, Franz, Berlinerstr. 9.
 Thiel, Joh., gr. Oderstr. 22.
 Thiel, Otto, gr. Oderstr. 22.
 Witke, A., Witwe, Nichtstr. 102.

Selter- und Sodawasser- Fabriken

siehe Mineralwasserfabriken.

Expeditions- und Möbel- Transport-Geschäfte.

† Baswick, H. C., Jüdenstr. 14,
 ☐= 81. (Anz. S. 3).
 † Bock, Louis, Tuchmacherstr. 30,
 ☐= 80. (Anz. S. 1).
 Buchmann, Karl, Breitestr. 5.
 † Kaiser, Rud., Wilhelmsplatz 14,
 ☐= 49.
 Klein, Jul., Riebergasse 2a.
 † Kundtmann, Hans, Breite-
 str. 30, ☐= 178. (Anz. S. 10).

Lange, Paul, gr. Scharnstr. 31.
 † Lütow, Adolf, Breitestr. 31.
 ☐= 200.
 † Philipp, Rud., & Co., Nichtstr.
 72, ☐= 90.
 † Binnow, Oskar, Bischoffstr. 11/12,
 ☐= 29.
 † Schöllhammer, C., Nachf., Tuch-
 macherstr. 28/29, ☐= 31.
 † Schulze, H. W., Nichtstraße 63a,
 ☐= 81.
 † Schwiecke, Eugen, Roßstr. 13.
 † Tielbe, Rudolf, Junkerstr. 12,
 ☐= 84.

Spielwaren-Handlungen.

† Crohn u. Co., Jüdenstr. 8.
 Heine, Karl, gr. Scharnstr. 41.
 † Hopp, P., Jüdenstr. 3. (Anz. S. 5).
 † Lehmann, F. R., Nachf., B.
 Kallinich, Regierungstr. 19.
 † Roske, J., Nachf., Roßstr. 7.
 (Anz. S. 16).
 Rischke, Rich., Roßmarkt 2.
 Wanckel, C., Junkerstr. 18 (Front
 Oderstr.).
 † Wedler, Louis, Nichtstr. 44.

Sprachlehrerinnen

siehe Privatlehrerinnen.

Sprittfabrik.

† Brand & Bester, Junkerstr. 15
 u. gr. Oderstr. 31 b, ☐= 201.
 † Guth, J. H., & Co., gr. Scharn-
 straße 77/78.
 † König, F., Carlstr. 30. (Anz. S. 18)
 † Laudon & Co., Tuchmacher-
 straße 50/51, ☐= 232.
 † Mlaug, F., Nichtstr. 77.
 † Schmidt, Gustav, Oderstr. 12,
 ☐= 12.

Sprizenhandlung.

† Piersch, August, gr. Scharn-
 straße 87 b. ☐= 198.

Stahlwaren-Handlungen

siehe Eisenwarenhandlungen.

Stärke- u. Stärke-Syrup- Fabriken.

† Frankfurt-Reppener Stärke-
 Zucker- und Syrupfabrik vorm.
 C. Leuchtenberger, G. m. b.
 H. Cüstrinerstr. 6. ☐= 25.
 † Stärkezucker-Fabrik, Akt.=Ge-
 sellschaft vorm. C. A. Koehl-
 mann & Co., Chauffeeestr. 6/7
 u. Cüstrinerstr. 11, ☐= 24.

Steindruckereien

siehe unter Buchdruckereien.

Steingut-Fabriken.

- † Mattschas, J. G. S. Witwe
& Sohn, Linden 31, ☐= 101.
† Baetsch, Theod., Cüstrinerstr. 4,
☐= 86.

Steingut-Handlungenj. Glas-, Porzellan- und Stein-
guthandlungen.**Steinhändler.**

- Knorr, Adolf, Anger 34.
Pfuhl, Emil, Gelbe Presse 8.

**Steinkohleuceer-
Handlung**

siehe Dachpappen-Fabrik.

Steinmetzmeister.

- † Biegel & Madack, Berlinerstr. 45.
† Fürstenberg, Alb., Leipziger-
straße 22.
† Schottky, A., Berlinerstr. 33
u. Leipzigerstr. 21.
† Schulze, K., Fürstenwalderstr. 7,
☐= 138. (Anz. S. 12).
† Sperling, F. A., Berlinerstr. 24
u. Leipzigerstr. 23.

Steinsetzmeister.

(Zwangsunimung.)

- Fröhlich, Ferd., Sophienstr. 11.
Fröhlich, Gust., Leipzigerstr. 19a.
Kupper, Herm., Schützenstr. 22.
Pitschke, Reinh., Mittelstr. 16.

Stellmachermeister.(Die der freien Stellmacher-
Zunimung angehörigen Meister sind
mit * bezeichnet.)

- *Bartsch, Reinh., Holzmarkt 15.
*Barb, Ferdin., Neuer Markt 13.
*Bernicke, Aug., Holzhofstr. 28.
*Fritsch, Karl, Cottbusjerstr. 5.
*Femke, Rich., Wilhelmshpl. 13.
*Lewenhagen, Ernst, Ruhnen 14.
*Lindner, Emil, Hofmarkt 15.
*Mörjel, Hermann, Nichtstr. 16.
*Nau, Ernst, Theaterstr. 8.
*Schiller, Paul, Berlinerstr. 16.
*Steinicke, Karl, Hofmarkt 12.
*Tews, Ww., Hofenstr. 61.
*Walter, K., Fürstenwaldstr. 33b.
Zipter, Hermann, Beetensteig 4.

Stellen-Vermittelersiehe Gesinde- und Stellen-Ver-
mittlungskontore.**Stapp-Anstalten.**

- † Heilborn, Siegm., Oderstr. 31a.
† Schlesinger, Alb., gr. Scharn-
straße 22.
† Schlesinger, J., Leipzigerstr. 37.
☐= 156.

Stickerzeigeschäfte

j. Tapissierewarenhandlungen.

Stuckateure.

- Bock, Wilh., Fürstenwalderstr. 54.
Kotke, Paul, Luckauerstr. 27.
Müller, Otto, Leipzigerstr. 21c.
Witte, P., Nichtstr. 1. (Anz. S. 22).

Stuhlflechter.

- Gollinge, Wilhelmine, Witwe,
Fischerstraße 98.

**Tabakfabriken
und -Handlungen**j. Cigarren- u. Tabakfabriken und
-Handlungen.**Tanzlehrer.**

- Kathgeber, Emil, Breitestr. 6.
Wensky, Paul, Junkerstr. 14.

Tapeten-Handlungen.

- † Bollweg & Bremper, Nichtstr. 59,
☐= 131.
Brückmann, Hugo, Junkerstr. 20.
Dauker, C., Nichtstr. 85.
Lindemann, G., gr. Scharnstr. 39.

Tapetzierer u. Dekorateur.

- Brückmann, Hugo, Junkerstr. 20.
Joerster, Herm., Gubenerstr. 2.
Samann, Paul, Anger 17.
Hennig, Richard, Halbestadt 19.
Hils, Julius, gr. Scharnstr. 25.
Hoffmeister, Franz, Anger 14.
Kunsmann, Albert, Nichtstr. 92.
† Lindemann, G., gr. Scharn-
straße 39.
Marx, Reinhold, Nichtstr. 52.
Richter, Emil, Tuchmacherstr. 24.
Richter, Hermann, Theaterstr. 3.
Schneider, Gustav, Peiserstr. 8.
Sommer, Herm., gr. Scharnstr. 2.
Stolzenberg, Theod., Wilhelms-
platz 17.
Strölow, Rich., Zimmerstr. 2.
Witte, Max, Collegienstr. 12.

**Tapissierewaren-
Handlungen.**

- † Adler, J., Nachf., Nichtstr. 58.
Krug, Olga, kl. Scharnstr. 11.
Marxhner, Marie, Nichtstr. 74.
† Müller, M., Regierungsstr. 5.

- † Osterwald, W., Regierungsstr. 22.
Pietack, Marie, Nichtstr. 57.
† Specht, Joh. Nachf., Junker-
str. 19, ☐= 191. (Anz. S. 158).

Tagatoren.

- Baerenreuth, Adolf, Sophienstr. 3.
Krengel, Theod., Berlinerstr. 1.

Technisches Bureau.

- † Stanke, P., Linden 8, ☐= 290.
(Anz. S. 31).

Teppich-Handlungen

siehe Möbelstoff-Handlungen.

Teppich-Klopfwerk.

- † Rippe, Th., Leopoldstraße 10,
☐= 209.

Thonwaren-Fabriken

siehe Ofen- u. Glasur-Fabriken.

Tierärzte.

- Buch, Johann, Departements- u.
Kreistierarzt, Halbestadt 34.
Dreyer, Friedrich, Hofmarkt 19.
Feldtmann, Frik, Ober-Hofarzt,
Breitestr. 3.
Hensel, Oskar, Ober-Hofarzt,
An der Seidenfabrik 4.
Kirsten, Arnold, Korps-Hofarzt
a. D., Theaterstr. 8.
Titschack, Emil, Hofstr. 1.
Weinhold, Georg, Hofarzt,
Fürstenwalderstraße 47.

Tischlermeister.(Die der freien Tischler-Zunimung
angehörigen Meister sind mit *
bezeichnet.)

- *Asdecker, Franz, Tunnelstr. 2.
*Baganz, Alb., Gubenerstr. 36.
Beyer, Alois, Tuchmacherstr. 37.
Brammisch, Wilh., Leipzigerstr. 11.
*Brettner, Gust., Berknerstr. 7.
*Budoch, Paul, Nichtstr. 28.
Buhl, Rich., Anger 3.
Dake, Karl, Cüstrinerstr. 38.
Dake, P., Ww., Berlinerstr. 25 26.
Emanuel, Wilh., Neuer Markt 1.
*Falk, Karl, gr. Müllroferstr. 23c.
Junster, Hugo, gr. Scharnstr. 5.
Fischer, Adolf, Berlinerstr. 39.
Freudiger, Ed., Blumenstr. 11.
Gerlach, Reinhold, Mittelstr. 17.
*Gierloff, Franz, Tunnelstr. 8.
Gorbahn, Herm., Lessingstr. 19.
*Gottschalk, Herm., Logenstr. 12.
*Graf, Eduard, Hofenstr. 57.
*Graf, Herm., Jakobistr. 7.
Sanisch, Ernst, Nichtstr. 40.

*Hartlapp, Paul, Nichtstr. 13.
 Henze, Aug., Tuchmacherstr. 65.
 Herberger, Rich., Schmalzstr. 3.
 *Jachmann, C., Dresdenerstr. 22.
 *Keil, Alb., Nichtstr. 3.
 Knispel, Karl, Croßenerstr. 27b.
 *Kröfner, Herm., Hofmarkt 13.
 Kublank, P., gr. Müllroserstr. 50.
 Lampe, Wilh., Schulstr. 3.
 *Leitner, Herm., Tuchmacherstr. 24.
 Lіндеcke, Karl, Tuchmacherstr. 15.
 *Littmann, A., Tuchmacherstr. 20.
 Lorenz, Alb., Holzmarkt
 *Macke, Herm., Jüdenstr. 4 5.
 Maybaum, Karl, Sophienstr. 10b.
 *Mücke, Wilh., Gubenerstr. 35.
 *Münich, Reinh., Leipzigerstr. 16c.
 Pade, Wilh., Cüstrinerstr. 22.
 Paulig, Rich., Hofmarkt 26.
 Perling, Reinh., Hofmarkt 10.
 Pohle, Wilh., Nichtstr. 9.
 *Projahn, Albert, Breitestr. 37.
 *Rabel, Aug., Gubenerstr. 6.
 *Reuschel, Ernst, Carlstr. 31.
 Richter, Friedr., gr. Oderstr. 66.
 Riedel, Wilh., Breitestr. 9.
 Schlüter, Herm., Luckauerstr. 21.
 Schmädicke, Otto, gr. Scharnstr. 34.
 *Schmidt, Alb., Bischofstr. 6.
 Schmidt, Fr., Leb. Mauerstr. 17.
 *Schmidt, Paul, Collegienstr. 15.
 *Schmieder, Louis, gr. Scharnstr. 14.
 Schneider, Adolf, Theaterstr. 9.
 Schreck, Rud., gr. Oderstr. 34.
 Schumann, Aug., Sonnenburgerstr. 25.
 Schwenkhoff, Herm., gr. Oderstr. 38.
 *Schwertner, Ernst, Junkerstr. 9.
 *Schwiegel, Aug., Fürstenwalderstr. 48 f.
 *Steffen, Wilh., Tuchmacherstr. 5.
 *Stephan, Friedr., Nichtstr. 92.
 Stürmer, Rich., Collegienstr. 3.
 *Thaler, Theod., Carlstr. 26.
 Thieme, Otto, Kasernenstr. 6.
 Voigt, Karl, gr. Scharnstr. 46.
 Voss, Jul., gr. Scharnstr. 82.
 Wagner, Ernst, Carlstr. 27.
 *Walter, Herm., Anger 23.
 *Weidinger, Fr., Tuchmacherstr. 79.
 Weismann, Rich., Junkerstr. 23.
 Wensky, Paul, Junkerstr. 14.
 Witte, Oswald, Hofmarkt 19.
 Witte, Ww., F., Collegienstr. 12.
 Woythe, Adolf, Collegienstr. 19.
 *Zeitner, Julius, Linden 13,
 ☐= 205. (Anz. S. 31).
 *Zimmermann, W., Zimmerstr. 5.
 Zwanziger, Otto, Blumenstr. 13c.

Töpfermeister.

(Zwangsinnung.)

Balsädt, Emil, Bahnhofstr. 26.
 Dietrich, Alb., Sonnenburgerstr. 2.
 Dietrich, Paul, Oderstr. 31 b.
 Fischer, Karl, Cüstrinerstr. 33 b.
 Heideck, Karl, Fischerstr. 94/95.
 Heideck, Ferd., Nichtstr. 60.
 Hoffmann, Otto, Croßenerstr. 3.
 Juby, Otto, Holzhoßstr. 26.
 Kaerlein, Fritz, Schmalzstr. 4.
 Leder, Herm., Halbestadt 2.
 Menz, Herm., Dresdenerstr. 12a.
 Schulz, Adolf, Leipzigerstr. 16a.
 † Sprockhoff, Paul, Cüstrinerstr. 10, ☐= 27.
 Stahl, Herm., Beeskowerstr. 6.
 Voigt, Anna, Halbestadt 19.
 Wichow, Ludw., gr. Scharnstr. 84.

I= Träger-Handlung

siehe Eisen-I-Träger-Handlung.

Traiteurs.

Falbe, Hans, Halbestadt 20.
 Herz, Georg, Nichtstr. 3.
 † Hoffmann, Max, Fürstenwalderstr. 61, ☐= 121.
 Klein, Emil, Görlitzerstr. 22.
 † Schwarz, Wilh., Regierungsstr. 19.

Treibriemen-Handlungen.

† Vierich, Aug., gr. Scharnstr. 87b,
 ☐= 198.
 Zeeße, D., Oderstr. 23.

Trödler

siehe Althändler.

Tuchappreteur.

Werner, A., gr. Oderstr. 34.

Tuchhandlungen.

† Aron, S., Bischofstr. 15.
 † Draefener, Karl, Junkerstr. 1,
 ☐= 274. (Anz. S. 19).
 † Gerson, Leop., Regierungsstr. 2.
 Kretschmer, Th., Nichtstr. 48.
 † Schumann, Otto, gr. Scharnstr. 34 35. (Anz. S. 14).
 Siehe auch Herren- u. Knaben-Garderobe-Handlungen.

Turnlehrer.

Gräbenitz, Paul, gr. Scharnstr. 32.
 Salzmann, Walter, Bergstr. 53.

Uhrmacher und Uhrenhandlungen.

Beyer, Traugott, Nichtstr. 50.
 Biedermann, F., Nichtstr. 65.
 Brennecke, Hugo, Lessingstr. 20.
 Fielitz, Louis, Beresinchen 3.
 Genter, Franz, Schmalzstr. 11.
 Hirschberg, Fritz, gr. Scharnstr. 86.
 Refler, Herm., gr. Scharnstr. 72.
 Rirschner, Ad., fl. Scharnstr. 21.
 Krüger, Adolf, Rosenstr. 63.
 Kummert, Louis, Fürstenwalderstr. 17.
 Migge, Otto, fl. Scharnstr. 20.
 Oswald, Herm., gr. Oderstr. 39.
 Reinhold, Gust., Croßenerstr. 6.
 Sachse, Emil, Regierungsstr. 5.
 Schott, Max, Jüdenstr. 4 5.
 † Schwabe, Albert, Oderstr. 29.
 Simon, Ernst, gr. Scharnstr. 60, ☐= 77.
 Sündermann, Karl, Nichtstr. 69.
 de Beer, Wilh., Breitestr. 3.
 Wagentnecht, Max, gr. Oderstr. 49.
 Zietzen, C., Croßenerstr. 1.

Vaselin-Fabrik.

† Otto, J. F., Leipzigerstr. 8,
 ☐= 115.

Vergoldermeister.

Drossel, Karl, gr. Scharnstr. 70.
 Sommerlade, Hugo, Wilhelmshofplatz 24. (Anz. S. 2).
 Stenzel, Heur., Nichtstr. 97.

Verlagsbuchhandlungen.

† Andres, Hugo & Co., Park 11/12.
 Paulig, Friedr., Fürstenwalderstr. 49c.
 † Trowitsch & Sohn, gr. Oderstr. 21, ☐= 9.
 † Waldmanns Verlagsbuchhandl., B., Berlinerstr. 41.

Vermieter

j. Gefinde- u. Stellen-Vermittler.

Versicherungsgeschäfte.

† Bauer, Theodor, Ferdinandstr. 7.
 Bierwirth, Max, Berlinerstr. 46.
 † Burkert, Alois, gr. Oderstr. 17.
 Clamann, Gustav, Nichtstr. 49,
 ☐= 30. (Anz. S. 37).
 † Detring, Franz, Bahnhofstr. 26.
 Hahn, Karl, Bahnhofstr. 15.
 Hamann, Karl, Lessingstr. 15.
 † Kuharski, Karl, gr. Oderstr. 51.

Reinhard, Rob., Junkerstr. 3,
☐= 241.
† Meyer, Max, Bahnhofstr. 19.
Niefner, Otto, Wilhelmshpl. 18,
☐= 313.

Vertreter auswärtiger Handlungshäuser und Ge- sellschaften.

Allgem. Europ. Möbeltransport-
Verband, Hans Kundtmann,
Breitestr. 30, ☐= 178.
Allgem. Europ. Möbeltransport-
Verband „Alliance“ (Spediteur-
verein) gegr. 1890, R. W.
Schulze, Jnh. W. und N.
Magdeburg, Jüdenstr. 4, ☐= 81.
Berliner Paketfahrt-Aktien-Ges-
ellschaft in Berlin S., Ritter-
straße 98/99. Oskar Pinnow,
Oderstr. 31b, ☐= 29.
Berger, Hans, Berlin NW.,
Kaiserin Augusta-Allee 15/16,
Acetylen-Apparate-Fabrik.
Georg Hünze, Nichtstr. 58.
Brauerei „Oderbruch“, S. Dettel,
Salbestadt 13.
Deutsche Gesellschaft zur Rettung
Schiffbrüchiger in Bremen.
Ernst Eccius, Oderstr. 31b.
Ganz & Co., A., (G. m. b. H.)
Berlin, Fabrik technischer
Apparate für Brauereien.
Kommissionslager bei Kaufm.
Herm. Schaale, Nichtstraße 71.
Hamburg-Amerika-Linie in Ham-
burg. Albert Ulrich, große
Scharnstr. 87a, ☐= 230.
Internationaler Möbel-Trans-
port-Verband (Spediteur-
Verein), gegr. 1886. Spediteur
Osk. Pinnow, Bischoffstr. 11/12,
☐= 29.
Internationaler Möbel-Trans-
port-Verein (Spediteur-Verein)
gegr. 1897, S. C. Baswiz,
Jnh. W. und N. Magdeburg,
Jüdenstr. 4, ☐= 81.
Norddeutscher Lloyd in Bremen.
Hans Kundtmann, Breite-
straße 30, ☐= 178.
Reinhard, Robert, Junkerstr. 3,
☐= 241.
Römhildt, Großherzogl. Sächs.
Hoflieferant in Weimar, Römhildt-
Pianos. C. Herms,
Junkerstr. 21.
Seiler, Ed., in Liegnitz, Flügel-
u. Pianinos-Fabrik. C. Herms,
Junkerstr. 21.

Timer, Dagobert, in Berlin,
Patent-Büreau. Fabrikbesitzer
Bernhard, Croßenerstr. 1.

Viehhändler.

Egler, Ferd., Neuer Markt 9.
Fischer, C., Tuchmacherstr. 23,
☐= 172.
† Göhring, E., Oderstr. 39, ☐= 112.
Hahn, Herm., gr. Müllroserstr. 34.
Knoche, Heinrich, Roßmarkt 7.
Konrad, Karl, Roßmarkt 1.
Kohl, Aug., Roßmarkt 14.
Nahn, Gust., Sandstr. 9.
† Schöllhammer Otto, Regierungs-
straße 8, ☐= 55.
Trojan, Aug., Sonnenburgerstr. 55
Wehlich, Paul, Berlinerstr. 48.

Viktualienhandlungen.

Anter, Hedwig, Carlstr. 21c.
Anton, Frau, Nichtstr. 53.
Brabant, Ferd., Gurisch'sche Str. 1.
Bradtke, Karl, Fürstenwalder-
straße 48e.
Britschke, Marie, gr. Müllroser-
straße 49.
Christ, Odo, Ziegelstr. 36.
Deutschmann, Ernst, Sonnen-
burgerstr. 14.
Eichler, Pauline, Grüner Weg 14.
Elbe, Paul, gr. Oderstr. 14.
Falkenthal, Alb., Tuchmacherstr. 6.
Fels, Aug., Tuchmacherstr. 53.
Gielisch, Witwe, Stiftsplatz 11.
Gieseler, Helene, Fürstenwalder-
straße 18.
Gramlich, Gottl., gr. Scharnstr. 7.
Günther, Joh., Bahnhofstr. 18.
Halbas, Gust., Berlinerstr. 39.
Hernicke, Minna, Tunnelstr. 10.
Hildebrand, Wilh., Berlinerstr. 35.
Hoffmann, Aug., gr. Scharnstr. 4.
Jänicke, Aug., Roßstr. 7.
Kaliß, Karoline, Rosenstr. 84.
Kettner, Friedr., Rosenstr. 76.
Kielmann, Herm., Gubenerstr. 21a.
Knispel, Karl, Croßenerstr. 27b.
Kranich, Marie, Oderstr. 37.
Krüger, Joh., Fürstenwalderstr. 56
Mädel, Auguste, Rosenstr. 37.
Michalski, Ernestine, Fischerstr. 44.
Möbus, Reinh., Tuchmacherstr. 72.
Newiger, Wilhelmine, Tuchmacher-
straße 7.
Noack, Reinhold, gr. Müllroser-
straße 69.
Noack, Emilie, Nichtstr. 11.
Otto, Karl, Fischerstr. 85/86.
Pade, Mathilde, Ziegelstr. 8.

Päzel, Friedr., Jakobistr. 4.
Prüfert, Joh., Blumenstr. 11.
Rebentisch, Marie, Fischerstr. 12.
Rothe, August, Carlstr. 31.
Schmidt, Gust., Bergstr. 57.
Schmidtbauer, Th., Luckauerstr. 26
Schrüter, Marie, Bergstr. 41.
Schulz, Karl, Breitestr. 25.
Schulz, Luise, Collegienstr. 15.
Schwarz, Herm., Ziegelstr. 16.
Stephan, Friedr., Berlinerstr. 14.
Streiter, Auguste, Berlinerstr. 6.
Weigmann, Wilh., Magazinplatz 2.
Weymar, Ernst, Tuchmacherstr. 80.
Willert, Wilh., Rosenstr. 34.
Wittchen, Gottl., Croßenerstr. 25a.
Zenker, Gust., Bergstr. 5a.

Vogel-Handlung.

Martin, Jul., Nichtstr. 53.

Vorkosthandlungen

siehe Viktualienhandlungen.

Wachstuch-Handlungen

siehe Tapetenhandlungen.

Wachswaren-Fabrik.

† Hartung & Söhne, Platz an
der Wachsbleiche 3, ☐= 70.

Wagenbauer.

Hoffmann, Karl, Nichtstr. 41.
Kau, Ernst, Theaterstr. 8.
Schmidt, Otto, Nichtstr. 58.
Spielberg, Gottfried, Roßstr. 9.
Steincke, Karl, Roßmarkt 12.
Zeese, Otto, gr. Oderstr. 23.

Wäsche-Fabriken

siehe Leinen-, Weißwaren- und
Wäschehandlungen.

Wash- und Flecken- Reinigungs-Anstalten.

Bliemel, F., Mühlengasse 1 und
Nichtstr. 48 (Anz. S. 15).
Dömke, R., Fischerstr. 80.
† Judinische chemische Waschan-
stalt, G. Zander, Bischoffstr. 19.
Landrock, August, Anger 1.
Sawade, Herm., Nichtstraße 42
(Anz. S. 41).
† Spindler, W., Nichtstr. 60.
† Wasserwerk zu Frankfurt
a. D.
Linden 25, ☐= 42.

Webereien.

Bommert, Fritz, Breitestr. 34
(Deckenweberei).
Leisering, Rud., fl. Scharnstr. 22.

Weingroß-Handlungen.

- † Baltzer, G. A., Oderstraße 52, ☐= 106.
 † Ehrenberg & Söhne, G. G., Oderstr. 33, ☐= 75.
 † Groche, Adolf, Regierungsstr. 22.
 Habel, Gebr., Oderstr. 51, ☐= 95.
 † Hamann & Pötsche, Oderstr. 29, ☐= 92.
 † Kittel, F. W. & Co., Oderstr. 21. (Madeiraweine) ☐= 9.
 † Lang, Wilhelm, Junkerstr. 8. ☐= 60. (Anz. S. 26).
 † Lienau & Sohn, W., Oderstr. 15, ☐= 15. (Anz. 2. Umschlagseite).
 Schneider, Friedr., gr. Scharnstraße 34/35. (Anz. S. 22).

Weinhandlungen und Weinstuben.

- † Bierwagen, Rudolf Nachf., Nichtstraße 20, ☐= 237.
 † Ebel, Karl, Breitestr. 35 ☐= 256 (Anz. S. 10).
 † Ehrenberg & Söhne, G. G., Oderstr. 33 mit Weinstube. ☐= 75.
 † Görlitzer Waren = Einkaufs = Verein Ferdinandstraße 13. ☐= 143.
 Dresdenerstr. 18.
 Linden 1.
 Oderstr. 20.
 Regierungsstr. 5.
 Nichtstr. 100.
 " Hofmarkt 3.
 Tuchmacherstr. 57.
 Habel, Gebr., Oderstraße 51, mit Weinstube, ☐= 95.
 † Hager H., jun., gr. Scharnstr. 31.
 † Henke, Th. J., Tunnelstr. 9. ☐= 127.
 † Hirschfeld, Otto, vorm. Th. Wachner, gr. Oderstr. 17, m. Weinstube.
 † Kittel, Friedrich Wilhelm & Co., Oderstr. 21, ☐= 9 (Madeiraweine).
 † Kramm, Otto, Junkerstr. 2.
 † Krellwitz, W., Nichtstr. 29, mit Weinstube, ☐= 154.
 † Kühn, Karl, Wilhelmsplatz 2, mit Weinstube. ☐= 52.
 † Lang, Wilh., Junkerstr. 8. mit Weinst. ☐= 60. (Anz. S. 26).
 Lehmann, Rich., Hofmarkt 14. ☐= 316.
 † Lienau & Sohn, W., Oderstr. 15, m. Weinst. ☐= 15. (Anz. 2. Umschlagseite).

- † Müller, Wilh., Oderstr. 49.
 † Pahl, Aug. Nachf. Fürstenwalderstraße 57 u. Regierungsstr. 20, ☐= 38.
 † Pähle, F. A. Nachf., Wilhelmsplatz 25, mit Weinstube, ☐= 150. (Anz. S. 24).
 † Schaffran, Oswald, Nichtstr. 51, mit Weinstube, ☐= 3.
 Schneider, Friedr., gr. Scharnstraße 34/35. (Anz. S. 22).
 † Seferl, Adolf, Croßenerstr. 2, ☐= 83.
 † Sotter, Herm., Fürstenwalderstraße 2, ☐= 176.
 † Wilhelm, Karl Herm., Linden 1.

Weißwarenhandlungen

siehe Leinen-, Weißwaren- und Wäsche-Handlungen.

Weißgerbereien.

- † Schulze, C. L., Kiebergasse 4.
 † Schulze, Herm., Kiebergasse 5.

Werkzeug-Maschinenfabrik.

- Adler, Herm., Dresdenerstr. 12.

Wildbrethändler.

- Bresina, Friederike, Tuchmacherstraße 32.
 † Faustmann, R., Schmalzstr. 12.
 Kitzig, Wilh., Bischofstr. 9.
 Schenk, Ernst, Tuchmacherstr. 43, ☐= 320.
 Voigt, Gustav, Spornmachersg. 14.
 Wehlich, Aug., Hofmarkt 21.
 siehe auch Delikatesswarenhandlungen.

Wollwaren

siehe Posamentier-, Band-, Kurz- u. Wollwaren-Handlungen.

Zahn-Ärzte.

- Brausenwaldt, Franz, vormals Assistent am zahnärztlichen Institut der Kgl. Universität Berlin, gr. Scharnstr. 36, Sprechst. Vorm. 9—1. Nachm. 3—6. Sonnt. 9—1.
 Bündel, Georg, Bahnhofstr. 29.
 Köhne, Dr. Reinh., Theaterstr. 1.
 Simon, Saling, Bahnhofstr. 3.

Zahntechniker.

- Bosse, Fritz, Nichtstr. 65.

- Hauschildt, Otto, Fürstenwalderstraße 4.
 König, Konrad, Marktplatz 8.
 Langheinrich, Wilh., Gubenerstr. 2.
 Priebe, Joh., Nichtstr. 58.
 Schauwecker, Otto, Schmalzstr. 14.
 Schumann, Konrad, Regierungsstraße 5.
 Sorge, Toni, Linden 4.
 Spielvogel, Rob., Jüdenstr. 2.

Zeichenwarenhandlungen

siehe Papier- und Papierwaren-Handlungen.

Zeitungen u. Zeitschriften.

- Amtsblatt der Königl. Preuß. Regierung zu Frankfurt a. O., nebst öffentl. Anzeiger. Red.: Bureau der Kgl. Regierung.
 Frankfurter Oder-Zeitung, gr. Oderstr. 21, ☐= 252.
 Frankfurter Stadtanzeiger, gr. Oderstr. 21, ☐= 252.
 Praktischer Ratgeber im Obst- u. Gartenbau, Wilhelmsplatz 21, ☐= 152. (Anz. VI. Kartons.).
 Centralanzeiger für die gesamte Brauindustrie, Berlinerstr. 41.

Ziegeleien.

- † Frankfurter Dampfziegelei Kohlmeß & Co., Lichtenbergerstr. 1a. ☐= 227.
 Gebhardt, C., Ruhnen 5.
 † Götting, Fr., Dampfziegelei, Lichtenbergerstr. 1, ☐= 201.
 † König & David, Fürstenwalderstraße 3.
 † Köhl, Jul., Beestowerstr. 14.
 † Scheer, Georg, Gelbe Presse 3.
 Thomas, Wilh., Fürstenwalderstraße 38.
 Treuherz, Jul., Lichtenbergerstr. 3. ☐= 338.
 † Zänker, Max, Buschmühlennw. 17, ☐= 147, Sophienziegelei, Sophienstr. 13, ☐= 135.

Zuckercouleur- und Zucker-syrup-Fabriken und Handlungen.

- † Frankfurt = Neppener Stärke-, Zucker- und Syrupfabrik, vorm. C. Leuchtenberger, G. m. b. H., Cüstrinerstr. 6, ☐= 25. (Anz. V. Kartonsseite).
 † Stärkezucker-Fabrik, Aktien-Gesellschaft vorm. C. A. Kochmann & Co., Chausseest. 6/7 u. Cüstrinerstr. 11, ☐= 24.

J. Altrichter

Frankfurt a. Oder.

Grösste Fabrik aller Orchester-Instrumente
in Deutschland.

Fabrik und 1. Verkaufslager Bahnhofstrasse 21.

==== Stadtgeschäftshaus Richtstrasse 40. ====

Telephon für Frankfurt No. 46.

Filiale Berlin C., Königstr. 25 I. Etage

Telephon für Berlin Amt V No. 2406.

empfiehlt alle Arten

Blech-, Holz- und Saiten-Instrumente

Violenen,

Violas, Cellos, Contrabässe.

Zithern,

Elegie-, Concert-, Prim-,
Harfen, Guitarre- und
Accord-Zithern.

Flöten,

Clarinetten, Oboen, Fagots.

Pistons,

Trompeten, Hörner,
Posaunen, Tuben.

Trommeln,

grosse und kleine Pauken,
Becken, Glockenspiele.

Musik-Werke,

selbstspielend und zum
Drehen.

Musik-Automaten,

Harmonikas,

Mundharmonikas,

Musikalbums, Necessaires.

Kinder-Instrumente

als Trommeln, Trompeten,
Signalhörner, Geigen,
Glas- und Stahlklaviere,
unverwüstliche Kinder-
pistons, Kinderleiern, Dreh-
dosen, Kinderpauken,
Kinderzithern etc. etc.

==== An jedem Stück sichtbarer Verkaufspreis. ====

Illustrierte Preisliste gratis.

Görlitzer Waren-Einkaufs-Verein

zu
Frankfurt an der Oder.

Beste und billigste Bezugsquelle
für
**Kolonialwaren, Weine, Spirituosen, Cigarren und
Tabake aller Art**, en gros & en detail.

Prima oberschles. Stein- und Duxer Pechglanzkohlen, echt
englische Anthracit, Brennholz.

* * **Alleinvertrieb der Ilse-Brikets:** * *
für Frankfurt a. O. und nächste Umgegend durch eigene Gespanne frei
Haus, für auswärts Kohlen und Brikets in Lowrys von 200—300 Ctr. bis
zur nächstgelegenen Eisenbahnstation.
Versand aller übrigen Artikel durch die Post und Bahn nach allen Orten
und an jedermann.

**Ein Probebezug führt in der Regel zu dauernden
Nachbestellungen.**

Umsatz im letzten **8¹/₂ Millionen Mark.**
Geschäftsjahre

Verkaufsstellen in Frankfurt a. O.:

Oderstrasse 20.

Lindenstrasse 1.

Dresdenerstrasse 18.

Richtstrasse 100.

Regierungsstrasse 5.

Tuchmacherstrasse 57.

Rossmarkt 3.

Ferdinandstrasse 13.

Hauptcontor und Speicher: Ferdinandstr. 13.

Ausführliche Preis-Listen werden auf Wunsch kostenfrei
zugesandt.

Adresse für Briefe u. s. w.:

An den **Görlitzer Waren-Einkaufs-Verein**

zu Frankfurt a. Oder.

Fernsprecher No. 143.

Fernsprecher No. 143.



Ges. geschütztes Fabrikzeichen.

Reichsbank-Giro-Conto.

Fernsprecher 25.

Telegramm-Adresse:
Leuchtenberger Frankfurtoder.

Frankfurt-Reppener

**Stärke-, Zucker- und
Syrupfabrik**

vormals C. Leuchtenberger

Gesellschaft mit beschränkter Haftung.

==== Fabrik gegründet 1865. ====

Frankfurt a. Oder.

Cüstrinerstrasse 5/6.

Chausseestrasse 11/12.

Filiale: Reppen.

**Erste Bezugsquelle für Fabrikanten
und Grossisten**

in

==== **Trauben-Zucker** ====

Capillair-Zucker

44° Prima Capillair-Bonbon-Crystall-Syrup

Wasserhelle Capillair-Syrupe.

==== **Bier-Couleur**, erste Marke ====

75°₀ Rum-Couleur, 80°₀ Rum-Couleur

90—95°₀ Raffinade-Couleur

Caramell, crystallisiert und pulverisiert

Dextrin, weiss und farbig und in Crystallen

Kartoffelmehl und Stärke.

Der praktische Ratgeber ❁ ❁ ❁ ❁ im Obst- und Gartenbau.

Illustrierte Wochenschrift.

**Abonnementspreis vierteljährlich 1 Mark,
mit Zustellung 1,15 Mark.**

==== Auflage 25500. ====

Der praktische Ratgeber im Obst- und Gartenbau hat den Zweck, belehrend und anregend auf alle zu wirken, die Obstbau oder Gartenbau zum Erwerb oder aus Liebhaberei betreiben. Solange der Ratgeber besteht, seit 1886, steht die Redaktion unter Johannes Böttners bewährter Leitung; die ersten Fachmänner auf allen Gebieten des Obstbaues und Gartenbaues arbeiten mit. Sprache und Lehrweise des Ratgebers sind darauf berechnet, dass der Inhalt auch von solchen verstanden und mit Erfolg gelesen werden kann, die neben ihrer eigentlichen Berufsarbeit Obstbau und Gartenbau aus Liebhaberei treiben. Durch den Austausch von Erfahrungen mit anderen, gleichgesinnten Gartenfreunden wirkt das Lesen des praktischen Ratgebers immer aufs neue anregend und belebt die Freude an der eigenen Thätigkeit im Garten. Mit ganz besonderer Sorgfalt wird der illustrierte Teil gepflegt, zu dessen Leitung der Kunstmaler Kleindienst, bisher in Detmold, an die Redaktion des Ratgebers berufen ist. Die Anzahl der Bilder ist gegen früher reichlich verdoppelt und zeichnen sich die Abbildungen durch Klarheit und künstlerische Durchführung aus.

Eine **Probenummer** wird auf Wunsch gern kostenfrei zugeschickt von dem Geschäftsamt des praktischen Ratgebers in Frankfurt a. Oder.

Gemeinnütziges.

Post- und Telegraphenwesen.

I. Kaiserliche Ober-Postdirektion Frankfurt (Oder): Oderstraße 26 und 27.

Geschäftszimmer des Ober-Postdirektors: Oderstraße 27 I. Kaiserliche Ober-Postkasse: Oderstraße 27, Hof, links.

II. Kaiserliche Postämter:

a) Postamt 1: Oderstraße 26/27, Annahme und Ausgabe aller Postsendungen. Geöffnet von 7, in den Wintermonaten von 8 Uhr Vorm. bis 8 Nachm., Sonntags von 7 (i. Winter v. 8) bis 9 Vorm. und von 12 bis 1 Nachm., Feiertags (Neujahrstag, Königs Geburtstag, Karfreitag, zweiter Ostertag, Buß- und Bettag, Himmelfahrtstag, zweiter Pfingsttag, zweiter Weihnachtstag) von 7 (i. Winter v. 8) bis 9 Vorm. und von 12 bis 1 Nachm. Die Bestellung findet an Sonn- und Feiertagen nur einmal statt.

b) Postamt 2 (Bahnhof): Annahme von Postsendungen und Telegrammen. Die Ausgabe erstreckt sich nur auf bahnpostlagernde Brief-Sendungen.

c) Postamt 3 (Dammvorstadt): Annahmestelle für Postsendungen und Telegramme.

d) Postamt 4 (Zebuser Vorstadt): Annahme wie unter c.

e) Postamt 5 (Zweigstelle am Wilhelmsplatz): Annahme (ausschließlich der Pakete).

f) Postamt 6 (Leipzigerstraße 13): Annahme aller Postsendungen und Telegramme. Eine Ausgabe von Paketen findet nicht statt.

Bei den Postämtern 1 und 2 können auch Paket- und Einschreibsendungen gegen eine besondere Gebühr von 20 Pf. außerhalb der Schalterstunden aufgeliefert werden.

Die Postämter 3, 4 und 5 sind an Sonn- und Feiertagen ganz und Wochentags von 1 bis 3 Uhr Nachm. geschlossen.

III. Kaiserliches Telegraphenamts: Oderstraße 27.

Annahme und Bestellung. Zimmerwährender Dienst. (Sonntags nur bis 12 nachts.)

Bei den Postämtern 3, 4, 5 und 6 werden während der Postschalterstunden Telegramme angenommen, bei Postamt 2 jederzeit Tag und Nacht; bei den Postämtern 3 und 6 werden solche auch, aber mit gewissen Beschränkungen, bestellt.

Öffentliche Fernsprechstellen befinden sich bei dem Telegraphenamts und den Postämtern 2, 3, 4, 5 und 6.

Anträge und Nachfragen, sowie Beschwerden über die Annahme, Beförderung und Bestellung von Postsendungen, sind an das Postamt 1 und über den Telegraphen- und Fernsprechsprechdienst mündlich oder schriftlich an das Telegraphenamts zu richten. Berufungen gegen die Bescheidungen der Post- und Telegraphen-Anstalten im Regierungsbezirke Frankfurt (Oder) können an die Kaiserliche Ober-Postdirektion in Frankfurt (Oder) gerichtet werden.

Die Bestellung der angekommenen Gegenstände findet statt für Frankfurt (Oder):

I. im Orte:

1. Briefpost-Gegenstände:

a) an den Wochentagen fünf Mal:

im Sommer	im Winter
um 7 Uhr Vorm.	um 7 $\frac{1}{2}$ Uhr Vorm.
um 10 Vorm. und 11 $\frac{1}{2}$ Vorm. und 4 $\frac{1}{2}$ und 6 $\frac{3}{4}$ Nachm.	

b) an den Sonn- und Feiertagen einmal:

im Sommer	im Winter
um 7 Uhr Vorm.	um 7 $\frac{1}{2}$ Uhr Vorm.

2. Geldbriefe bis 6000 M., Ablieferungsscheine, Postanweisungen, Postaufträge und Postnachnahmesendungen:

a) an den Wochentagen dreimal:

im Sommer	im Winter
um 7 Uhr Vorm.	um 7 $\frac{1}{2}$ Vorm.
um 11 $\frac{1}{2}$ Vorm. und 6 $\frac{3}{4}$ Nachm.	

b) an den Sonn- und Feiertagen einmal:

im Sommer
um 7 Uhr Vorm.

im Winter
um 7 1/2 Vorm.

3. Gewöhnliche Pakete und Wertpakete bis 6000 M.

a) an den Wochentagen zweimal: um 8 Vorm. und 4 3/4 Nachm.

b) an den Sonn- und Feiertagen einmal: um 8 Vorm.

II. nach dem Landbestellbezirke:

An den Sonntagen einmalige, an den Wochentagen täglich zweimalige Bestellung nach allen Ortschaften der Umgegend mit Ausnahme der Wiefenhäuser. Am Karfreitage, Bußtage, Simeonsfahrtstage, am ersten Oster-, Pfingst- und Weihnachtstage ruht die Landbestellung gänzlich.

Briefkasten im Stadtbezirk:

- am Postgebäude Oderstr. 27,
- „ Postamt 2 (Bahnhof),
- „ „ 3, Friedrichstr. 8,
- „ „ 4, Berlinerstr. 45,
- „ „ 5, Wilhelmspl. 16,
- „ „ 6, Leipzigerstr. 13,
- „ Unger 20a, Leipzigerstr. 1,
- „ Bahnhofstr. 18, Leipziger- u. Luckauer-
str.-Ecke,
- „ Baugewerkschule, Lessingstr. 1,
- „ Bergstr. 21, Lindenstr. 5, 13 u. 30,
- „ Breitestr. 2 und 15, Logenstr. (Kaserne),
- „ Buchmühle, Gr. Müllroserstr. 51, 73,
- „ Buchmühlenweg 15, Ruhnen 11,
- „ Collegienstr. 10, Dderstr. 18,
- „ Croßenerstr. 1, 10, 25, Rathaus,
- „ Cüstrinerstr. 37, Rembahn,
- „ Dresdenerstr. 4, Richtstr. 49 u. 59,
- „ Neue Infanterie-Ka-
serne, Fürstenwalder-
str. 34 u. 33b, Gr. Scharnstr. 33,
- „ Artillerie-Kaf., Fürsten-
walderstr. 35, Schmalzstr. 9,
- „ Fürstenwalderstr. 56, Schützenstr. 1,
- „ (Ecke Bahnhofstr.) Simonsmühle,
- „ Gubenerstr. 8 und 21, Sonnenburgerstr. 61,
- „ Halbestadt 18, Sophienstr. 10,
- „ Holzhoffstr. 2b, Theaterstr. 5,
- „ Jüdenstr. 17, Thilestr. 1,
- „ Junferstr. 18, 25, Tuchmacherstr. 55 56
(Ecke Wilhelmsplatz),
- „ Kellenspring 1/2, Tunnelstr. 9,
- „ Kleisthöhe, Wilhelmshöhe,
- „ Wilhelmsplatz 19,

Zu welchen Zeiten die Leerung der Brief-
kasten erfolgt und zu welchem Postamt die Brief-
sendungen gelangen, ergibt das an der Vorderseite
der Briefkasten angebrachte Leerungsverzeichnis.

Briefkasten im Landbezirke:

Clieftow, }
Lichtenberg, } Die Briefkasten im Land-
Markendorf, } bezirke werden von den Land-
Löffow, } briefträgern auf den Be-
Rosengarten, } stellgängen geleert.
Schwetig, }

Telegraphenhilfsstelle:

Rosengarten (Kr. Lebus).

Posthilfsstellen:

- Clieftow, Ruhnen,
- Lichtenberg, Rosengarten,
- Markendorf, Schwetig.
- Löffow,

**Ämtliche Verkaufsstellen für Postwert-
zeichen befinden sich:**

- Buschmühlenweg 15, Sonnenburgerstr. 61,
- Oderstr. 12, Leipzigerstr. 1,
- Lindenstr. 30, Tunnelstr. 9,
- Neuer Markt 1, Gr. Müllroserstr. 73,
- Rosßstr. 7, " " 51.
- Schützenstr. 5,

**Uebersicht der zum Landbestellbezirk des
Postamts 1 in Frankfurt (Oder) ge-
hörenden Ortschaften:**

- Braunkohlengrube, Marienheim,
- Buschmühle, Markendorf,
- Clieftow m. Ausbauten, Ruhnen,
- Dammkirchhof, Paulinenhof,
- Eichwald, Rosengarten,
- Gronenfelde, Rotes Vorwerk,
- Grundförsterei, Schwetig,
- Grundschäferei, Simonsmühle,
- Hängebusch Försterei, Stadt Berlin,
- Jüdischer Kirchhof, Torge,
- Kleisturm, Wasserturm,
- Kornbusch oder Wald-
schlößchen, Weiß-Vorwerk,
- Lichtenberg, Wiefenhäuser,
- Löffow mit Ausbau, Wilhelmshöhe.

Personen-Posten

und zur Postbeförderung benutzte Privat-
Personenfuhrwerke.

Abfahrt	Ankunft.
von Frankfurt a. D. 2 05 M.	in Croßen a. D. 8 55 B.
„ „ 2 45 M.	„ Müncheberg 7 45 M.
„ „ 3 10 „	„ Ziebingen 6 00 „

Abfahrt	Ankunft
von Croßen a. D. 3 15 Nm.	in Frankfurt a. D. 9 35 M.
„ Müncheberg 5 20 Mg.	„ „ 10 05 B.
„ Ziebingen 5 45 „	„ „ 8 35 „

U e b e r s i c h t
der im Umkreis von 10 Meilen von Frankfurt a. Oder (1. Zone).
bestehenden Postanstalten.

Adamsdorf.	Blankenb. (Markt).	Deichow.	Gollmitz (Lausitz).
Adlershof.	Blesen.	Deutsch-Nettkow.	Gollmitz (Bz. Posen).
Ahrensfelde b. Berlin.	Blochwinkel.	Döbern (Niederlausitz).	Golßen.
Albrechtsbruch.	Blumberg (Bz. Frank- furt, Oder).	Döllensradung.	Golzow (Oderbruch).
Altküstrinchen.	Blumberg (Bz. Potsdam).	Dölzig (Neumark).	Gorgast.
Altdöbern.	Bobersberg.	Dolgelin.	Goffow.
Altdrewitz.	Börnick (Kr. Nieder- barnim).	Dolzig (Kr. Sorau).	Goyatz.
Altfriedland.	Booßen.	Drachhausen.	Gräbendorf.
Altglienike (Bz. Berlin).	Bottschow.	Drahnsdorf.	Gräfenhain (Bz. Liegnitz).
Altglienken.	Bräg.	Drebkau.	Grabow (Neumark).
Altlandsberg.	Brand (Bz. Frankfurt, Oder).	Drehsow.	Gralow.
Altliegebrücke.	Breitebruch.	Drossen.	Griefel.
Altmarktgraspiese.	Briesen (Markt).	Dühringshof.	Großbesten.
Alttraut.	Briesenhorst.	Eberswalde.	Großblumberg.
Altrees.	Britz b. Berlin.	Eichwalde (Kr. Teltow).	Großcammin (Neumark).
Alttrüditz.	Buch (Bz. Potsdam).	Eisenpalterei-Wolfs- winkel.	Großfahlenwerder.
Altwriezen.	Buckow b. Berlin.	Erkner.	Großgandern.
Amstiz.	Buckow (Bz. Frankfurt, Oder).	Eulam.	Großgastrose.
Arensdorf (Kr. Lebus).	Burg (Spreewald).	Falkenberg (Markt).	Großkölzig.
Arensdorf (Neumark).	Burschen.	Falkenhagen (Bz. Frank- furt, Oder).	Groß-Köris.
Aurith (Oder).	Calau.	Finkenheerd.	Großlessen.
Bärenklau.	Carlshorst (Remplatz) [nur an Remntagen].	Forst (Lausitz).	Großleuthen.
Bärfelde (Neumark).	Carlshorst.	" " Berge.	Groß-Lichterfelde.
Bärwalde (Neumark).	Charlottenburg.	Frauentorf (Neumark).	Großmachnow.
Bagenz.	Charlottenhof b. Biez.	Fredersdorf (Ostbahn).	Großmantel.
Balz.	Christianstadt (Bober).	Freienwalde (Oder).	Großneudorf (Oder- bruch.)
Baruth (Markt).	Cladow (Neumark).	Friedenau.	Großpösnig.
Baslow.	Clausdorf (Kr. Teltow).	Friedersdorf (Markt).	Großpräßen.
Bauchwitz.	Coeceji-Neudorf.	Friedland (Niederlausitz).	Großreichenau.
Baumchulenweg b. Berlin.	Cöpenick.	Friedrichsberg b. Berlin.	Großrieß.
Beaulieu.	Cöthen (Markt).	Friedrichsfelde b. Berlin.	Groß-Särchen (Kr. Sorau).
Beerfelde (Kr. Lebus).	Comptendorf.	Friedrichshagen.	Groß-Zietzen b. Berlin.
Beeskow.	Coschen.	Friedrichshain.	Grube Clara.
Beiersdorf (Bz. Pots- dam).	Cossenblatt.	Fünfeichen.	Grünau (Markt).
Beizsch.	Cottbus.	Fürstenberg (Oder).	Grünberg (Schlef.).
Bellinchen.	Cottbus-Sandow.	Fürstenfelde (Neumark).	Grünwald (Bz. Berlin).
Benau.	Crossen (Oder).	Fürstenwalde (Spre).	Grünheide (Markt).
Benkenbrück.	Cüstrin.	Fürstlich-Drehna.	Grunow (Bz. Frankfurt, Oder).
Benkenwerder (Neumark).	Cummersdorf-Schießpl.	Gaffen.	Grünthal (Markt).
Berlin.	Cumersdorf b. Wriezen.	Genschar.	Guben.
Bernau (Markt).	Cunersdorf (Kr. West- sternberg).	Glasow (Bz. Potsdam).	Güntersberg (Oder).
Berneuchen.	Dahmsdorf=Müncheberg.	Glasow (Neumark).	Güstebiefe.
Beutnitz.	Dalldorf.	Glienke b. Beeskow.	Gusow.
Beversdorf (Neumark).	Dechsel.	Göhlen (Kr. Guben).	Halbe.
Biberteich.		Göhren (Niederlausitz).	Halensee.
Biesdorf.		Göriz (Oder).	Hammer (Kr. Ost- sternberg).
Birkenhainchen.		Görlsdorf (Neumark).	

Hangelberg.	Leitersdorf (Bz. Frankfurt, Oder),	Neuenhagen (Dorf).	Rangsdorf.
Häselberg (Markt).	Letzschin.	Neuhardenberg.	Rathstok.
Hefelberg.	Leuthen (Bz. Frankfurt, Oder).	Neuhausen (Kr. Cottbus).	Rauen.
Heegermühle.	Lichtenberg b. Berlin.	Neuhof (Kr. Teltow).	Rechfelde.
Heinersdorf (Kr. Zebus).	Lichtenrade.	Neulewin.	Reichenwalde.
Heinersdorf (Kr. Oststernberg).	Lichterfelde b. Eberswalde.	Neulichtenberg b. Berlin.	Reinickendorf, Ost-West.
Heinickendorf.	Liebenau (Neumark).	Neuliegebrücke.	Reitwein.
Herzfelde.	Liebenow (Kr. Landsberg).	Neulübbenau.	Reppen.
Hönnow.	Lieberose.	Neumühl-Ruhdorf.	Reuthen (Lausitz).
Hohenfinow.	Liebsgen.	Neurahnsdorf.	Ringenwalde (Neumark).
Hohenlühbichow.	Liebthal.	Neurüdnic.	Rixdorf.
Hohensaathen.	Liepe (Oder).	Neutrebbin.	Rohrbeck (Kr. Königsberg, Neumark).
Hohenschönhausen b. Berlin.	Liesen.	Neuzäuche.	Rofitten (Bez. Posen).
Hohemwalde (Neumark).	Limmritz (Neumark).	Neuzelle.	Rosenthal b. Berlin.
Hoppegarten (Markt).	Lindenberg b. Berlin.	Neuzittau.	Rosenthal (Neumark).
Hornow.	Linderode.	Nieder-Schöneweide.	Rothenburg (Oder).
Jacobsdorf (Markt).	Lippehne.	Nieder-Schönhausen.	Rudow.
Jädickendorf.	Lubolz (Lausitz).	Niemaschleba.	Rüdersdorf.
Jänischwalde.	Luckau (Lausitz).	Niewerle.	Rufen.
Jahnsfelde.	Ludwigsruh.	Ober-Schöneweide.	Rummelsburg b. Berlin.
Jamlitz.	Lübben (Lausitz).	Ochelhermsdorf.	Sachsendorf.
Jesnitz (Lausitz).	Lübbenau.	Oderberg-Braltz.	Säpzig.
Johannisthal b. Berlin.	Lüdersdorf (Kr. Angermünde).	Oderberg (Markt).	Sandow (Kr. Weststernberg).
Jordan.	Lunow.	Ortwig.	Saratoga.
Kalau (Kr. Mezeritz).	Madlow (Lausitz).	Päzig bei Schönfließ (Neumark).	Sawade.
Kalkberge-Rüdersdorf.	Mahlow (Bz. Potsdam).	Pälzig.	Schenkendorf.
Kalzig (Bz. Frankfurt, Oder).	Mahlsdorf (Ostbahn).	Pankow b. Berlin.	Schermeißel.
Kalzig (Bz. Posen).	Malchow b. Berlin.	Peekow (Oder).	Schildberg (Neumark).
Kaulsdorf.	Manjchnow.	Peis.	Schlepzig.
Kay.	Mariendorf.	Petershagen (Markt).	Schmargendorf.
Kerkow.	Mariensfelde b. Berlin.	Petershain.	Schmarje.
Kerkwitz.	Martinsfelde.	Petershain-Bahnhof.	Schöneberg b. Berlin.
Kernein.	Marzahn b. Berlin.	Pettus.	Schöneberg (Neumark).
Kienitz (Amt).	Massin.	Pfaffendorf (Markt).	Schönefeld (Kr. Teltow).
Kienitz (Dorf).	Merke (Bz. Frankfurt, Oder).	Pförfen.	Schöneiche.
Klinge.	Merzwieje.	Pieske.	Schönnewalde (Kr. Luckau).
Költchen (Neumark).	Mezeritz (Bz. Posen).	Pillgram (Markt).	Schönfeld (Kr. Crossen).
Königsberg (Neumark).	Mittenwalde (Markt).	Plattkow.	Schönfließ (Kr. Zebus).
Königswalde (Neumark).	Mohrin.	Pleischhammer.	Schönfließ (Neumark).
Königs-Wusterhausen.	Morn.	Plönsensee.	Schönfließ (Niederlausitz).
Kohlow.	Mosau.	Podelzig.	Schönnow (Neumark).
Kolkwitz.	Mögenmühle.	Pohl.	Schönwalde (Kr. Sorau).
Krausnick.	Mühlbock.	Politik.	Schweinert.
Krieschow.	Müllrose.	Pollychen.	Schweinitz (Bz. Liegnitz).
Kriescht.	Müncheberg (Markt).	Polnisch-Nettkow.	Schwerin (Warthe).
Lättnitz.	Münchehofe (Markt).	Pommerzig.	Schwibus.
Lagow.	Nahausen.	Pretschen.	Seedorf (Bz. Frankfurt, Oder).
Landsberg (Warthe).	Raumburg (Bober).	Prieros.	Seefeld (Markt).
Landsberger Holländer.	Neubarnim.	Prittisch.	Seelow.
Langenquassau (Bz. Halle).	Neubrück (Spree).	Proschim.	Selchow (Markt).
Langheimersdorf (Neumark).	Neuenersdorf (Neumark).	Prökel.	Sembten.
Lankwitz.	Neudamm.	Pulverfrug.	Sieking.
Lautwitz.	Neuenburg (Neumark).	Quartfchen.	Simmersdorf.
Lautow.	Neuenhagen (Neumark).	Radach (Neumark).	Skampe.
Zebus.	Neuenhagen (Ostbahn).	Raduhn (Oder).	Skyren.
		Rädnic.	
		Rampitz.	

Soldin.	Sylow (Bz. Frankfurt, Oder).	Tschernow.	Wilhelmsberg b. Berlin.
Sommerfeld (Bz. Frankfurt, Oder).	Tammendorf.	Tschicherzig.	Wilhelmsruh bei Berlin.
Sonnenburg (Neumark).	Tamsel.	Tucheband.	Wilmersdorf b. Berlin.
Sophienthal (Oderbruch).	Tasdorf.	Tschecheln.	Wölfskendorf.
Sperenberg.	Tauer (Bz. Frankfurt, Oder).	Tschekschnow.	Woltersdorf b. Erkner.
Spreenhagen.	Tempel.	Uckro.	Wozfelde.
Spreenberg (Lausitz).	Tempelhof.	Vetschau.	Wrechow.
Staffelde.	Terpt.	Vietnik.	Wriezen.
Stargardt (Niederlausitz).	Teupitz.	Viezy.	Wutschdorf.
Steglit.	Teuplitz.	Viezer Schmelze.	Zäckert.
Steinhöfel.	Thänsdorf.	Waldowstrenk.	Zantoch.
Stennowitz.	Tiefensee (Mark).	Wallwitz (Kr. Guben).	Zechin.
Stentsch.	Thiemendorf (Bz. Frankfurt, Oder).	Waltersdorf (Kreis Teltow).	Zehden.
Sternberg (Bz. Frankfurt, Oder).	Töpchin.	Warnitz (Neumark).	Zellin.
Sternebeck.	Topper.	Wegendorf.	Zeruthen (Mark).
Stolpe (Oder).	Trampe.	Weichensdorf.	Zibelle.
Storkow (Mark).	Trebatsch.	Weißensee bei Berlin.	Zicher (Neumark).
Stralau.	Trebisch.	Wellmitz.	Ziebingen.
Straupitz.	Trebitz (Mark).	Wendisch-Buchholz.	Zitzendorf.
Strausberg.	Trebschen (Kr. Züllichau).	Wendisch-Riez bei Storkow.	Zimmitz.
Stülpe.	Treptow b. Berlin.	Werben (Spreewald).	Zollbrücke (Oder).
Südende.	Triebel.	Werbig.	Zorndorf.
	Tschernitz (Lausitz).	Werneuchen.	Zossen.
		Westend.	Züllichau.

Verzeichnis

der Orte Deutschlands über 10000, sowie einiger bedeutenderen Städte unter 10000 Einwohnern mit Angabe der Zonen ab Frankfurt a. Oder:

	Zone		Zone		Zone
Nachen	4	Barmen	4	Bunzlau	2
Allenstein	4	Bauzen	2	Burg (Bz. Magdeburg)	3
Altena (Westfalen)	4	Bayreuth	3	Calbe (Saale)	3
Altenburg (Sachf.-Altbg.)	3	Bergeborbeck	4	Canstatt	4
Altendorf (Rheinland)	4	Berlin	1	Cassel	3
Altenessen	4	Bernburg	3	Celle	3
Altona (Elbe)	3	Beuthen (Oberschl.)	3	Charlottenburg	1
Alzey	4	Biebrich	4	Chemnitz	3
Amberg	3	Bielefeld	4	Cleve	4
Angermünde	2	Bingen (Rhein)	4	Coblenz	4
Anklam	3	Bitterfeld	3	Coburg	3
Annaberg (Erzgeb.)	3	Blankenburg (Harz)	3	Cosberg	3
Ansbach	4	Bocholt	4	Cosmar (Elf.)	4
Apolda	3	Bochum	4	Cöln (Rhein)	4
Arnsberg	4	Bonn	4	Cöpenick	1
Arnstadt	3	Bottrop	4	Cöslin	3
Arnswalde	2	Brandenburg (Havel)	2	Cöthen (Anhalt)	3
Aschaffenburg	4	Braunsberg (Ostpreußen)	4	Cottbus	1
Achersleben	3	Braunschweig	3	Crefeld	4
Aue (Erzgebirge)	3	Bremen	4	Crimmitschau	3
Augsburg	4	Bremerhaven	4	Cüstrin	1
Aurich	4	Breslau	3	Danzig	3
Baden-Baden	4	Brieg (Bz. Breslau)	3	Darmstadt	4
Ballenstedt	3	Bromberg	3	Delitzsch	3
Bamberg	3	Bruchsal	4	Delmenhorst	4

	Zone		Zone		Zone
Demmin	3	Göppingen	4	Konstanz	4
Deffau	3	Görlitz	2	Kreuznach	4
Detmold	4	Goslar	3	Krotoschin	3
Diedenhofen	4	Gotha	3	Kulmbach	3
Dirschau	3	Göttingen	3	Lahr (Baden)	4
Döbeln	3	Grabow (Oder)	2	Landau (Pfalz)	4
Dortmund	4	Graudenz	3	Landsberg (Warthe)	1
Dresden	2	Greifswald	3	Landshut i. Bayern	4
Duisburg	4	Greiz	3	Langenbielau	3
Düren (Rheinl.)	4	Grimma	3	Langensalza	3
Durlach	4	Großhain	2	Lauban	2
Düsseldorf	4	Groß-Lichterfelde	1	Lauenburg (Pommern)	3
Eberswalde	1	Grünberg (Schles.)	1	Laurahütte	4
Eilenburg	3	Guben	1	Leer (Ostfriesland)	4
Einbeck	3	Gumbinnen	4	Leipzig	3
Eisenach	3	Güstrow	3	Leobschütz	3
Eisleben	3	Gütersloh	4	Liegnitz	3
Elberfeld	4	Hebersleben (Schleswig)	4	Linden—Hannover	3
Elbing	4	Hagen (Westf.)	4	Lippstadt	4
Elmsborn	3	Hagenau (Elf.)	4	Lissa (Bz. Posen)	2
Emden	4	Halberstadt	3	Lübeck	3
Ems	4	Hall (Schwäbisch)	4	Luckenwalde	2
Erfurt	3	Halle (Saale)	3	Lüdenscheid	4
Erlangen	4	Hamburg	3	Ludwigsburg	4
Eschwege	3	Hamelu	3	Ludwigshafen (Rhein)	4
Eschweiler	4	Hamm (Westf.)	4	Lüneburg	3
Essen (Ruhr)	4	Hanau	4	Lyck	4
Eßlingen (Neckar)	4	Hannover	3	Magdeburg	3
Eupen	4	Harburg (Elbe)	3	Mainz	4
Eusirchen	4	Haynau (Schlesien)	2	Mannheim	4
Eydtkuhnen	4	Heidelberg	4	Marburg (Bz. Cassel)	4
Finstervalde	2	Heilbronn (Neckar)	4	Marienburg (Westpr.)	3
Flensburg	4	Helmstedt	3	Marienwerder (Westpr.)	3
Forst (Lausitz)	1	Herford	4	Markirch	4
Franckenberg (Sachsen)	3	Herne	4	Mayen	4
Franckenstein (Schlesien)	3	Hildburghausen	3	Meerane (Sachsen)	3
Franckenthal (Pfalz)	4	Hildesheim	3	Meiningen	3
Frankfurt (Main)	4	Hirschberg (Schlesien)	3	Meißen	2
Freiberg (Sachsen)	3	Höchst (Main)	4	Memel	4
Freiburg (Breisgau)	4	Hof	3	Merseburg	3
Freiburg (Schlesien)	3	Holzwinden	3	Mey	4
Freienwalde (Oder)	1	Homburg v. d. Höhe	4	Minden (Westf.)	3
Freising	4	Hörde	4	Mittweida	3
Friedeberg (Neumark)	2	Jauer	3	Mühlhausen (Thüringen)	3
Fulda	4	Jena	3	Mühlhausen (Elf.)	4
Fürstenwalde (Spree)	1	Jmenau	3	Mülheim (Rhein)	4
Fürth (Bayern)	4	Jugolstadt	4	Mülheim (Ruhr)	4
Gebweiler	4	Jnowrazlaw	3	München	4
Geesfemünde	4	Justerburg	4	München-Gladbach	4
Gelsenkirchen	4	Jzerlohn	4	Münster (Westf.)	4
Gera (Neuß)	3	Jehoe	3	Myslowitz	4
Giebichenstein	3	Kaiserslautern	4	Naumburg (Saale)	3
Gießen	4	Karlsruhe (Baden)	4	Neiße	3
Glag	3	Kattowitz (Oberschl.)	4	Neubrandenburg (Mecklenb.)	3
Glauchau	3	Kempten (Schwaben)	4	Neuhaldensleben	3
Gleiwitz	3	Kiel	3	Neumünster	3
Glogau	2	Königsberg (Pr.)	4	Neunkirchen (Bz. Trier)	4
Gmünd (Schwäbisch)	4	Königshütte (Oberschl.)	4	Neuruppin	2
Gnefen	3	Konitz (Westpr.)	3	Neusalz (Oder)	2

	Zone		Zone		Zone
Neuß	4	Rheydt (Bz. Düsseldorf)	4	Strasbourg (Els.)	4
Neustadt (Saardt)	4	Riesa	2	Straubing	4
Neustadt (Oberschles.)	3	Rixdorf	1	Striegau	3
Neustettin	3	Ronsdorf	4	Stuttgart	4
Neustrelitz	2	Rosenheim	4	Strum	4
Neuwied	4	Rostock (Mecklenburg)	3	Suhl	3
Nordhausen	3	Rudolstadt	3	Swinemünde	3
Nördlingen	4	Ruhrort	4	Tarnowitz	3
Nürnberg	4	Saalfeld (Saale)	3	Thorn	3
Oberhausen (Rheinland)	4	Saarbrücken	4	Tilsit	4
Offenbach (Main)	4	Saargemünd	4	Torgau	2
Ohlau	3	Sagan	2	Trier	4
Odenburg (Großherzogt.)	4	Salzwedel	3	Tübingen	4
Oels (Schlesien)	3	Sanct Johann (Saar)	4	Tuttlingen	4
Oelsnitz (Erzgeb.)	3	Sanct Jürgert	4	Ulm	4
Oelsnitz (Vogtland)	3	Sangerhausen	3	Velbert (Rheinland)	4
Oppeln	3	Schleswig	4	Verden (Aller)	3
Oschatz	2	Schlettstadt	4	Vierßen	4
Oschersleben	3	Schmalkalden	3	Wald (Rheinland)	4
Osnaabrück	4	Schneidemühl	3	Waldenburg (Schles.)	3
Osterode (Ostpr.)	4	Schönebeck (Elbe)	3	Waldheim	3
Ostrowo (Bz. Posen)	3	Schöneberg b. Berlin	1	Wandsbek	3
Paderborn	4	Schwedt	2	Wattenscheid	4
Parchim	3	Schweidnitz	3	Weimar	3
Pasewalk	2	Schweinfurt	4	Weinheim	4
Passau	4	Schwelm	4	Weißfels	3
Peine	3	Schwerin (Mecklb.)	3	Werdau	3
Pforzheim	4	Schwerte (Ruhr)	4	Wermelstirchen	4
Pirmasens	4	Siegburg	4	Wernigerode	3
Pirna	2	Siegen	4	Wesel	4
Plauen (Vogtland)	3	Soest	4	Weßlar	4
Posen	3	Solingen	4	Wiesbaden	4
Pößneck	3	Sommerfeld (Bz. Frankfurt, Oder)	1	Wilhelmshaven	4
Potsdam	2	Sonneberg (Sachf.-Mein.)	3	Wismar (Mecklenburg)	3
Brenzlau	2	Sorau (Niederlausitz)	2	Witten	4
Quedlinburg	3	Spandau	2	Wittenberg (Bz. Halle)	2
Rastatt	4	Speyer	4	Wittenberge (Bz. Potsdam)	3
Rathenow	2	Spremberg (Lausitz)	1	Wolfenbüttel	3
Ratibor	3	Stade	3	Worms	4
Ravensburg	4	Stargard (Pommern)	2	Würzburg	4
Rawitsch	3	Stassfurt	3	Wurzen (Sachsen)	3
Redlinghausen	4	Steglitz	1	Zaborze	3
Regensburg	4	Stendal	3	Zabrze	3
Reichenbach (Schles.)	3	Stettin	2	Zeitz	3
Reichenbach (Vogtl.)	3	Stolberg (Rheinland)	4	Zerbst	3
Remscheid	4	Stolp (Pomm.)	3	Zittau	2
Rendsburg	4	Stralsund	3	Zweibrücken	4
Reutlingen	4			Zwickau (Sachsen)	3

I. Postsendungen.

Gewöhnliche Briefe¹⁾, Postkarten, Drucksachen, Warenproben, Geschäftspapiere, Einschreibsendungen.

A. T a g e für	G e w i c h t s = s t u f e	b.		
		a. im Orts- und Land- bestellbezirke der Aufgab- Postanstalt und im Nach- barorts- verkehre	im sonstigen Ver- kehr innerhalb Deutschlands, im Verkehre mit den deutschen Schutzgebieten ²⁾ sowie mit Oester- reich-Ungarn ³⁾ und Bosnien- Herzegowina ⁴⁾	c. im Verkehre mit allen übrigen Gebieten
Gewöhnliche Briefe				
frankiert	bis 20 g üb. 20—250 g	5 Pfg.	10 Pfg. 20 Pfg.	20 Pfg. für je 15 g ⁵⁾
unfrankiert	bis 20 g üb. 20—250 g	10 Pfg.	20 Pfg. 30 Pfg.	40 Pfg. für je 15 g ⁵⁾
Postkarten, frankiert		2 Pfg.	5 Pfg.	10 Pfg.
Postkarten, unfrankiert		4 Pfg.	10 Pfg.	20 Pfg.
Postkarten mit Ant- wort		4 Pfg.	10 Pfg.	20 Pfg.
Drucksachen (Frankierungszwang)	bis 50 g über 50—100 g " 100—250 g " 250—500 g " 500—1000 g	2 Pfg. 3 Pfg. 5 Pfg. 10 Pfg. 15 Pfg.	3 Pfg. 5 Pfg. 10 Pfg. 20 Pfg. 30 Pfg. ⁶⁾	5 Pfg. für je 50 g
Warenproben (Frankierungszwang)	bis 250 g über 250—350 g	5 Pfg. 10 Pfg.	10 Pfg. 20 Pfg.	5 Pf. für je 50 g mindestens 10 Pf.
Geschäftspapiere⁷⁾ (Frankierungszwang)	bis 250 g üb. 250—500 g üb. 500—1000 g	5 Pfg. 10 Pfg. 15 Pfg.	10 Pfg. 20 Pfg. 30 Pfg. ⁶⁾	5 Pfg. für je 50g mindestens 20 Pf.
Einschreibsendungen — außer dem Porto für die gewöhnliche Sen- dung — Gebühr		20 Pfg.	20 Pfg.	20 Pfg.
N u t z g e b ü h r (vorauszubezahlen)		20 Pfg.	20 Pfg.	20 Pfg. ⁸⁾

1) Kartenbriefe unterliegen in jeder Hinsicht den Vorschriften für Briefe.

2) Deutsch-Neu-Guinea; Deutsch-Ostafrika; Deutsch-Südwestafrika; Kamerun; Karo-
linen, Marianen und Palau-Inseln; Kiautschou; Marshall-Inseln; Samoa; Togo.

3) Unter „Oesterreich-Ungarn“ ist überall das Fürstentum Liechtenstein einbegriffen.

4) Sendungen nach dem Sandschat Novibazar unterliegen den Taxen unter c.

5) Grenzbezirke (bis 30 km) mit ermäßigter Taxe von 10 Pfg. (unfrankiert 20 Pfg.)
für je 15 g im Verkehre mit Belgien, Dänemark, den Niederlanden und der Schweiz.

Unzureichend frankierte Briefe des inneren deutschen Verkehrs und des Verkehrs mit den deutschen Schutzgebieten sowie mit Oesterreich-Ungarn einschl. Bosnien-Herzegowina unterliegen der Taxe für unfrankierte Briefe, unter Anrechnung des Wertes der verwendeten Freimarken. Alle übrigen Briefsendungen werden im Fall ungenügender Frankierung mit dem Doppelten des Fehlbetrages taxiert, wobei nötigen Falles auf eine durch 5 teilbare Pfennigsumme aufwärts abgerundet wird.

B. Bedingungen der Versendung.

Freimarken sind z. B. zum Werte von **2, 3, 5, 10, 20, 25, 30, 40, 50, 80 Pfg. und 1 Mark** käuflich. Sie sind in die obere rechte Ecke der Aufschriftseite zu kleben. Ausgeschnittene Frankostempel aus gestempelten Kartenbriefen, Postkarten und Postanweisungen dürfen zur Frankierung nicht verwendet werden.

Aufschrift. Empfänger und Bestimmungsort bz. die Postanstalt, von welcher die Bestellung oder Abholung erfolgen soll, sind genau zu bezeichnen. Nur bei gewöhnlichen (nicht eingeschriebenen) Briefsendungen mit dem Vermerk „postlagernd“ ist statt des Namens des Empfängers eine Angabe **in Buchstaben, Ziffern, einzelnen Wörtern oder kurzen Sätzen** zulässig. Bei Sendungen nach größeren Orten ist die Wohnung des Empfängers nach Straße, Hausnummer, Lage — ob eine oder zwei Treppen u. s. w. — bei Sendungen nach Berlin außerdem der Postbezirk, in welchem die Wohnung des Empfängers gelegen ist, anzugeben, z. B. Berlin C. u. s. w. Gibt es mit dem Bestimmungsorte gleich oder ähnlich lautende Postorte, so ist dem Ortsnamen eine zusätzliche Bezeichnung beizufügen. Bei Sendungen nach weniger bekannten Orten des Auslandes ist das Land anzugeben, auch die Lage des Orts nötigen Falles noch näher zu bezeichnen. Auf den Sendungen, welche nach weniger bekannten Orten des Russischen Kaiserreichs bestimmt sind, ist außer dem Bestimmungsorte das Gouvernement anzugeben. Die Aufschrift der Sendungen nach den Vereinigten Staaten von Amerika muß die Angabe des Staates und womöglich auch des Kreises (county) enthalten, in welchem der Bestimmungsort liegt.

Bei Sendungen nach Ländern, in denen die deutsche Sprache wenig oder nicht gebräuchlich ist, z. B. nach Rußland, Spanien, Portugal, Italien, Griechenland, Amerika u. s. w. empfiehlt es sich, bei der Bezeichnung des Empfängers in der Aufschrift thuklichst die Sprache des Bestimmungslandes, oder doch eine dort bekannte Sprache anzuwenden, mindestens aber die Aufschrift in lateinischen Schriftzügen abzufassen.

Briefe. Auf der Außenseite darf der Absender außer den die Beförderung betreffenden Angaben noch seinen Namen und seine Adresse vermerken. Weitere Angaben, die nicht die Eigenschaft einer brieflichen Mitteilung haben, sowie Abbildungen, sind unter der Bedingung zulässig, daß sie in keiner Weise die Deutlichkeit der Aufschrift, sowie die Anbringung der Stempelabdrücke und der postdienstlichen Vermerke beeinträchtigen.

Briefe nach fremden Ländern dürfen zollpflichtige oder verbotene Gegenstände und, außer nach Oesterreich-Ungarn mit Bosnien-Herzegowina, Geldstücke nicht enthalten. Meistgewicht der Briefe im deutschen Verkehr und nach Oesterreich-Ungarn einschl. Bosnien-Herzegowina 250 g, im sonstigen Verkehr unbegrenzt.

Postkarten. Auf der Vorderseite darf außer den auf die Beförderung bezüglichen Angaben noch Name, Stand, Firma, Wohnung des Absenders vermerkt oder ein Abdruck des Firmenstempels (mit oder ohne Datumangabe) angebracht sein. Auch können daselbst Biquetten (Abbildungen) oder Reklamen aufgedruckt werden, sie dürfen jedoch in keiner Weise die deutliche Angabe der Adresse, sowie die Anbringung der Stempelabdrücke und der postdienstlichen Vermerke beeinträchtigen. Die Rückseite ist für die Mitteilungen bestimmt, Abbildungen sind ebenfalls zulässig. Im inneren deutschen Verkehr und nach den deutschen Schutzgebieten sind Aufklebungen auf der Rückseite insoweit zulässig, als dadurch die Eigenschaft des Versendungsgegenstandes als offene Postkarte nicht beeinträchtigt wird und die aufgeklebten Zettel der ganzen Fläche nach befestigt sind. Warenproben u. dergl. den Postkarten beizufügen oder daran zu befestigen, ist nicht gestattet. Auf der Vorderseite kann ein kleiner Zettel mit der Adresse des Empfängers aufgeklebt werden (Größe

⁶⁾ Im Verkehr mit den deutschen Schutzgebieten Drucksachen und Geschäftspapiere von mehr als 1 bis 2 kg zulässig; Gebühr 60 Pfg.

⁷⁾ Geschäftspapiere nach Oesterreich-Ungarn nebst Bosnien-Herzegowina z. B. noch nicht zugelassen.

⁸⁾ Rückscheine nach Britisch-Centralafrika, Nigerküste-Protektorat, Rhodesia, Cook-Inseln, Tonga-Inseln und Neu-Hebriden nicht zulässig.

des Zettels im Verkehr mit dem Ausland höchstens 5 cm zu 2 cm), das Gleiche gilt im deutschen Verkehr für die Angabe der Adresse des Absenders. Die für den innerdeutschen Verkehr bestimmten Formulare zu Postkarten sind auch nach den deutschen Schutzgebieten und nach Oesterreich-Ungarn einschl. Bosnien-Herzegowina zu benutzen. Zu Postkarten nach anderen Ländern sind möglichst die besonderen internationalen Formulare zu verwenden. Die von der Privatindustrie hergestellten Postkarten müssen in Größe und in Stärke des Papiers mit den postseitig ausgegebenen übereinstimmen; es empfiehlt sich, sie auf der Vorderseite mit einem dem innerdeutschen bz. internationalen Formular entsprechenden Vordruck zu versehen, in keinem Falle darf die Ueberschrift „Postkarte“ fehlen.

Den äußeren Anforderungen nicht entsprechende Postkarten werden als Briefe behandelt.

Drucksachen. Gegen die Drucksachentaxe (Seite 8) können bis zum Gewichte von 1 kg befördert werden: alle durch Buchdruck, Kupferstich, Stahlstich, Holzschnitt, Lithographie, Metallographie, Photographie, Hektographie, Papyrographie, Chromographie oder ein ähnliches mechanisches Verfahren vervielfältigten Gegenstände, die nach ihrer Form und sonstigen Beschaffenheit zur Beförderung mit der Briefpost geeignet sind, Albums mit Photographien, ferner die mit erhabenen Punkten versehenen Papiere für Blinde. Ausgenommen sind die mittels Durchdrucks, Kopierpresse oder Schreibmaschine hergestellten Schriftstücke.

Drucksachen müssen offen, und zwar entweder unter Streif- oder Kreuzband, oder umschnürt, oder in einen offenen Umschlag gelegt, oder einfach zusammengefaltet eingeliefert werden, so daß ihr Inhalt leicht geprüft werden kann. Drucksachen sind auch in Rollenform (bis zu 75 cm Länge und bis zu 10 cm Durchmesser), sowie in Form von offenen Karten (jedoch ohne die Bezeichnung „Postkarte“ und nicht wesentlich größer, als Formulare zu Postpaketadressen) zulässig. Unter Band (Verschnürung) können auch Bücher, gleichviel ob gebunden oder geheftet, versendet werden. Das Band muß so angelegt sein, daß es abgestreift und der Inhalt der Sendung leicht erkannt werden kann.

Hinsichtlich der Angaben auf der Außenseite gilt das Gleiche wie für Briefe (Seite 9).

Die Sendung kann eine innere, mit der äußern übereinstimmende Aufschrift enthalten. Mehrere unter einer Umhüllung vereinigte Drucksachen dürfen nicht mit verschiedenen Adressen versehen sein. Nachträgliche Zusätze oder Aenderungen, geschrieben oder auf andere Weise bewirkt, sind unzulässig. Es ist jedoch gestattet:

1. auf gedruckten Visitenkarten die Adresse des Absenders, seinen Titel, sowie mit höchstens 5 Worten oder mit den üblichen Anfangsbuchstaben gute Wünsche, Glückwünsche, Danksaugungen, Beileidsbezeugungen oder andere Höflichkeitsformeln handschriftlich hinzuzufügen;
2. auf der Drucksache selbst den Tag der Absendung, die Unterschrift oder Firma sowie Stand und Wohnort des Absenders handschriftlich oder auf mechanischem Wege anzugeben oder abzuändern;
3. Druckfehler zu berichtigen;
4. den Korrekturbogen das Manuskript beizufügen und in ihnen Aenderungen und Zusätze (auch auf besonderen Zetteln) zu machen, welche die Korrektur, die Form und den Druck betreffen;
5. gewisse Stellen des gedruckten Textes zu durchstreichen, um sie unleserlich zu machen;
6. Worte oder Teile des Textes, auf welche die Aufmerksamkeit gelenkt werden soll, durch Ausstriche hervorzuheben und zu unterstreichen;
7. bei Preislisten, Börsenzetteln, Handelscircularen und Prospekten Zahlen nebst Zusätzen, die als Bestandteile der Preisbestimmung zu betrachten sind, hinzuzufügen, sowie bei Reise-Ankündigungen den Namen des Reisenden, den Tag seines Eintreffens und den Namen des Ortes, den er zu besuchen beabsichtigt, mit der Feder oder auf mechanischem Wege einzutragen oder zu berichtigen;
8. in den Anzeigen über die Abfahrt von Schiffen den Tag der Abfahrt handschriftlich anzugeben;
9. in Einladungs- und Einberufungskarten den Namen des Eingeladenen oder Einberufenen sowie Zeit, Zweck und Ort der Zusammenkunft zu vermerken;
10. auf Büchern, Musikalien, Zeitungen, Zeitschriften, Landkarten, Bildern, Weihnachts- und Neujahrskarten eine Widmung hinzuzufügen, eine auf den Gegenstand bezügliche Rechnung beizulegen und diese mit handschriftlichen, nur den Inhalt der Sendung betreffenden Zusätzen zu versehen;
11. bei Bücher- und Subscriptionszetteln für buchhändlerische Werke, Bücher, Zeitungen, Zeitschriften, Bilder, Musikalien die bestellten oder angebotenen Werke u. s. w. handschriftlich zu bezeichnen und die gedruckten Mitteilungen ganz oder teilweise zu durchstreichen oder zu unterstreichen;

12. Modebilder, Landkarten u. s. w. auszumalen;
13. bei Ausschnitten aus Zeitungen, Zeitschriften und Büchern handschriftlich oder auf mechanischem Wege Titel, Tag, Nummer und Adresse der Veröffentlichung, welcher der Artikel entnommen ist, hinzuzufügen;
14. bei Quittungskarten über Invalidenversicherungsbeiträge die durch Invalidenversicherungsgesetz vom 13. Juli 1899 zugelassenen Eintragungen handschriftlich oder auf mechanischem Wege vorzunehmen, die Beitragsmarken aufzukleben und die aufgeklebten Marken zu entwerten oder zu vernichten;
15. bei Drucksachen, die von Berufsgenossenschaften oder Versicherungsanstalten oder von deren Organen auf Grund der Unfallversicherungsgesetze oder des Invalidenversicherungsgesetzes abgesendet werden und auf der Außenseite mit den Namen der Berufsgenossenschaft oder der Versicherungsanstalt bezeichnet sind, Zahlen oder Namen handschriftlich oder auf mechanischem Wege einzutragen oder abzuändern und den Vordruck ganz oder teilweise zu durchstreichen

Die Durchstreichungen, Anstriche oder Unterstreichungen (zu 5 und 6) dürfen nicht briefliche Mitteilungen in offener oder verabredeter Sprache herstellen.

Drucksachen müssen frankiert sein. Drucksachen, welche den vorstehenden Bestimmungen nicht entsprechen oder unfrankiert sind, gelangen nicht zur Absendung.

Nach dem **Auslande** sind Drucksachen bis 2 kg (nach Oesterreich-Ungarn einschl. Bosnien-Herzegowina nur bis 1 kg) und bis zu einer Ausdehnung von 45 cm an einer der Seiten zulässig; bei der Versendung in Rollenform darf die Länge bis zu 75 cm und der Durchmesser bis zu 10 cm betragen. Ferner müssen nach dem Ausland (ausgenommen deutsche Schutzgebiete) die durch Hektographie, Papyrographie, Chromographie oder ein ähnliches mechanisches Verfahren hergestellten Schriftstücke, wenn die Drucksachentage Anwendung finden soll, in mindestens 20 gleichlautenden Exemplaren am Postschalter gleichzeitig eingeliefert werden; auch haben Postwertzeichen (Briefmarken), entwertet oder nicht, sowie Drucksachen, die einen Wertstempel tragen, keine Taxermäßigung. Ausnahmsweise ist im Verkehr mit Oesterreich-Ungarn einschl. Bosnien-Herzegowina gestattet, den Drucksachen einzelne, mit Freimarkte versehene Formulare zu Postkarten oder Postanweisungen beizulegen; die Formulare müssen aber die Adresse des Absenders tragen und dürfen Mitteilungen an den Empfänger der Drucksache nicht enthalten.

Drucksachen nach überseeischen Ländern sind mit breiten, gut befestigten Bändern aus festem Papier, nötigenfalls mit einer Umschnürung zu versehen. Der Empfänger ist außer auf dem Streifenband auch auf den darin eingeschlossenen Drucksachen zu bezeichnen.

Warenproben müssen, wenn die ermäßigte Taxe (Seite 8) Anwendung finden soll, nach Form, Verpackung und sonstiger Beschaffenheit, zur Beförderung mit der Briefpost geeignet sein. Sie dürfen das Gewicht von 350 g nicht übersteigen, auch nicht über 30 cm lang, 20 cm breit und 10 cm hoch sein, sowie keinen Handelswert haben. Naturgeschichtliche Gegenstände, getrocknete oder konservierte Thiere und Pflanzen, geologische Muster u. s. w., deren Versendung nicht zu einem Handelszwecke geschieht, sind gleichfalls als Warenproben zugelassen. Die Verpackung (unter Band, in offenen Umschlägen oder in Säckchen oder Kästchen, auch in Rollenform) muß so beschaffen sein, daß der Inhalt leicht zu erkennen ist, und daß durch die Abstempelung weder die Umhüllung zerdrückt noch der Inhalt beschädigt wird. Sendungen in Rollenform dürfen 30 cm in der Länge und 15 cm im Durchmesser nicht überschreiten.

Briefe dürfen den Warenproben nicht beigelegt werden; handschriftliche Vermerte sind nur zulässig in Bezug auf: Namen oder Firma des Absenders, Adresse des Empfängers, Fabrik- oder Handelszeichen, Nummern, Preise und Angaben bezüglich des Gewichts, des Maßes und der Ausdehnung sowie der verfügbaren Menge, der Herkunft und der Natur der Ware. Die Aufschrift (auf der Sendung selbst oder nötigen Falles auf haltbar befestigter Fahne von Pappe, Pergamentpapier oder sonstigem festen Stoffe anzubringen, muß den Vermerk „Proben“ oder „Muster“ enthalten. Mehrere unter einer Umhüllung vereinigte Warenproben dürfen nicht mit verschiedenen Adressen versehen sein. Warenproben, welche den Bestimmungen nicht entsprechen oder unfrankiert sind oder deren Beförderung mit Nachteil oder Gefahr verbunden sein würde, z. B. scharfe Instrumente und dergl., gelangen nicht zur Absendung.

Proben von Glassachen sind zur Beförderung zugelassen, wenn die Verpackung aus einer festen Umhüllung von Metall, Holz, Leder oder Pappe besteht. Proben von Flüssigkeiten dürfen nur in Fläschchen von starkem Glase, verpackt in Kästchen von Holz zc., versendet werden. Die Zwischenräume zwischen Fläschchen und Kästchen müssen genügend mit auffaugenden Stoffen (Sägespänen u. s. w.) ausgefüllt sein. Die Kästchen wiederum sind in Hüllen von Metall, starkem Leder oder Holz einzuschließen; diese Hüllen sind jedoch entbehrlich, wenn die Fläschchen in durchlochte Holzblöcke verpackt werden, die hinreichende Widerstandsfähigkeit besitzen,

und mit auffaugenden Stoffen angefüllt sowie mit einem Deckel verschlossen sind. Schwer schmelzende Fettstoffe, wie Salben, Harze u. s. w., müssen zunächst in ein Kästchen oder ein Säckchen von Leinwand, Pergament u. s. w. eingeschlossen, dann in ein zweites Kästchen von Holz, Metall oder starkem Leder verpackt sein. Pulver müssen in Pappkästchen verpackt und diese in Säckchen von Leinwand oder Pergament eingeschlossen sein. Lebende Bienen müssen in Kästchen verwendet werden, die jede Gefahr ausschließen. Die Verpackung muß stets so eingerichtet sein, daß eine Prüfung des Inhalts möglich ist.

Als **Geschäftspapiere** gegen die ermäßigte Taxe (Seite 8) sind zugelassen: alle Schriftstücke und Urkunden, ganz oder teilweise mit der Hand geschrieben oder gezeichnet, welche nicht die Eigenschaft einer eigentlichen oder persönlichen Korrespondenz haben, wie Prozeßakten, von öffentlichen Beamten aufgenommene Urkunden jeder Art, Frachtbriefe oder Ladescheine, Rechnungen, Quittungen, die verschiedenen Dienstpapiere der Versicherungsgesellschaften, Abschriften oder Auszüge außergerichtlicher Verträge, gleichviel ob auf gestempelttem oder ungestempelttem Papier geschrieben, handschriftliche Partituren oder Notenblätter, abgefordert versendete Manuskripte, korrigierte Schülerarbeiten mit Ausschluß jeglichen Urteils über die Arbeit, Militärpässe, Lohn-, Dienst- oder Arbeitsbücher u. s. w. Die Aufschrift muß den Vermerk „Geschäftspapiere“ enthalten. Geschäftspapiere, die unfrankiert sind oder hinsichtlich der Form der äußeren Beschaffenheit den Vorschriften für Drucksachen nicht entsprechen, werden nicht befördert. Meistgewicht der Sendungen mit Geschäftspapieren im inneren deutschen Verkehr 1 kg, im übrigen 2 kg.¹⁾

Die **Bereinigung** von Drucksachen, Warenproben und Geschäftspapieren oder von zweien dieser Gattungen ist gestattet, doch darf jeder Gegenstand, für sich genommen, die auf ihn anwendbaren Grenzen des Gewichts und der Ausdehnung nicht überschreiten. Meistgewicht einer Sendung im inneren deutschen Verkehr 1 kg, nach Oesterreich-Ungarn nebst Bosnien-Herzegowina¹⁾ 350 g, im übrigen 2 kg. Taxe im inneren deutschen Verkehr und nach den deutschen Schutzgebieten wie für Geschäftspapiere, nach Oesterreich-Ungarn und Bosnien-Herzegowina für Drucksachen und Warenproben wie für Warenproben, im übrigen Verkehre wie für Drucksachen, jedoch mindestens 20 Pf., wenn die Sendung Geschäftspapiere enthält, und mindestens 10 Pf., wenn sie aus Drucksachen und Warenproben besteht.

Einschreibsendungen. Innerhalb Deutschlands und nach fremden Ländern können Briefsendungen unter Einschreibung befördert und müssen zu dem Zwecke vom Absender mit der Bezeichnung „Einschreiben“ versehen werden.

Wünscht der Absender eine Empfangsbescheinigung des Empfängers, so muß die Aufschrift den Vermerk: „Rückschein“ enthalten und der Absender sich namhaft machen.

Für Einschreibbriefsendungen, die außerhalb der Postschalterdienststunden in einzelnen Postorten Deutschlands angenommen werden, kommt für jede Sendung außer dem Porto und der Einschreibgebühr eine besondere, voranzubezahlende Einlieferungsgebühr von 20 Pf. zur Erhebung.

Im Falle des Verlustes einer Einschreibsendung wird im deutschen Verkehr und im Verkehre mit Oesterreich-Ungarn einschl. Bosnien-Herzegowina ein Ersatz von 42 Mk., im übrigen Verkehre (mit einzelnen Ausnahmen) ein Ersatz von 40 Mk. gezahlt.

Für **Briefe mit Zustellungsurkunde** nach Orten in Deutschland wird außer dem tarifmäßigen Porto für den Brief und dem Porto von 10 Pf. (5 Pf. im Nachbarortsverkehre) für die Rücksendung der Zustellungsurkunde eine Zustellungsgebühr von 20 Pf. erhoben. Für Briefe mit Zustellungsurkunde an Einwohner im Orts- oder Landbestellbezirk der Aufgabepostanstalt wird Porto für die Rücksendung der Urkunde nicht berechnet. Einschreibung, Wertangabe, Nachnahme, Verlangen der Eilbestellung sowie der Vermerk „Postlagernd“ nicht zulässig.

Formulare zu Zustellungsurkunden sind bei jeder Postanstalt zum Preise von 5 Pf. für je 10 Stück zu beziehen.

Postlagernde Sendungen aus Orten Deutschlands und Oesterreich-Ungarns, welche bei den deutschen Postanstalten nicht innerhalb eines Monats, vom Tage des Eintreffens an gerechnet, von der Post abgeholt worden sind, werden als unbestellbar nach dem Aufgaborte zurückgeschickt (siehe auch Postnachnahmen). Bei Sendungen mit lebenden Tieren Lagerfrist nur 48 Stunden.

Bahnhofsbriefe im inneren Verkehre Deutschlands (d. i. solche gewöhnliche Briefe) welche am Bahnhof alsbald nach Ankunft der Eisenbahnzüge in Empfang zu nehmen sind, müssen vom Absender frankiert werden. Die vom Empfänger voraus zu entrichtende Gebühr für die tägliche Abholung je eines mit einem bestimmten Eisenbahnzuge beförderten Briefes von

¹⁾ Nach Oesterreich-Ungarn und Bosnien-Herzegowina Geschäftspapiere gegen ermäßigte Taxe s. 3. noch nicht zulässig.

demselben Absender beträgt 12 Mark für den Kalendermonat, bei kürzerer Frist 4 Mark für die Woche. Nähere Auskunft durch die Postanstalten.

Bezug von Zeitungen und Zeitschriften. Die Zeitungs-Preisliste, die auf Verlangen bei den Postanstalten eingesehen werden kann, ergibt, welche Zeitungen und Zeitschriften durch Vermittelung der Postanstalten bezogen werden können.

Die Zeitungsgebühr beträgt im deutschen Verkehr und im Verkehr mit Oesterreich-Ungarn 25 Prozent des Einkaufspreises mit der Ermäßigung auf 12½ Prozent bei Zeitungen, die seltener als monatlich viermal erscheinen. Es wird jedoch mindestens der Betrag von 40 Pf. jährlich für jede bestellte Zeitung erhoben (gilt nur noch bis Ende 1900).

Wenn ein Bezueher, der eine Zeitung von einer Postanstalt empfängt, im Laufe des Bezuges die Ueberweisung der Zeitung auf eine andere Postanstalt in Deutschland verlangt, so erfolgt die Ueberweisung gegen eine Gebühr von 50 Pf. Im Verkehr mit Oesterreich-Ungarn und Luxemburg beträgt die Ueberweisungs-Gebühr für Zeitungen 1 Mark. Hat der Bezueher die Zeitung vorher nicht bei einer Postanstalt, sondern unmittelbar bei dem Herausgeber oder einem Zeitungsagenten u. s. w. bezogen, so kann die Ueberweisung nur gegen Entrichtung der Postzeitungsgebühr erfolgen, sofern nicht vorgezogen wird, die Nachsendung unter Streif- oder Kreuzband zu bewirken.

Postanweisungen. Formulare sind bei allen Postanstalten käuflich (ungestempelte je 10 Stück für 5 Pf., solche mit angehängter Postkarte zur Empfangsbestätigung je 5 Stück für 5 Pf.); die Ausfüllung kann handschriftlich (nur mit Tinte) oder mittels Druck, Schreibmaschine u. s. w. erfolgen. Zu Postanweisungen nach dem Auslande kommt das besondere internationale Formular, das mit lateinischen Buchstaben auszufüllen ist, in Anwendung. Andere als von der Post bezogene Formulare sind nicht zulässig.

Der Betrag muß in der in der hierunter in Spalte 2 bezeichneten Münzwährung in Zahlen und Buchstaben auf der Postanweisung angegeben sein.

Postanweisungen nach 1	zulässig bis zum Reisetrage von 2	vom Absender zu entrichtende Gebühr 3	Bemerkungen. 4
1. Deutschland ^{1) 2)}	800 Mk.	10 Pf. bis 5 Mk. 20 " " 100 " 30 " " 200 " 40 " " 400 " 50 " " 600 " 60 " " 800 " 20 Pf. bis 100 Mk. 30 " " 200 " 40 " " 400 " 60 " " 600 " 80 " " 800 "	Auf dem Abschnitte der Postanweisungen sind im innern Verkehr Deutschlands und im Verkehr mit den Ländern 2—18 und 20—33 Mitteilungen zulässig. Ueber erfolgte Auszahlung der Postanweisungen nach den Ländern 2—12, 14—18, 20 bis 33 kann der Absender gegen eine voranzubezahlende Gebühr von 20 Pf. einen Schein (avis de payement) erhalten.
2. Luxemburg ²⁾	800 Mk.	10 Pf. für je 20 Mk., mindestens 20 Pf. ³⁾	Zu 3. In Neu-Guinea nur Friedrich-Wilhelmshafen, Stephansort; in Kamerun nur Kamerun, Kribi und Victoria; in Südwestafrica nur Gibeon, Keetmanshoop, Okohandja, Omaruru, Otjimbingue, Outjo, Rehoboth, Swakopmund, Windhoek; in Ostafrika nur nach Hafenplätzen; in Samoa nur Apia; in Kiautschou nur Tsingtau.
3. Deutsche Schutzgebiete (Ostafrika, Südwest-Afrika, Kamerun, Kiautschou Togo), ferner deutsche Postanstalten in Shanghai u. Tientsin (China) Neu-Guinea, Samoa	800 Mk. 400 Mk.		

¹⁾ Bevor Postanweisungen, weil der Empfänger nicht sicher zu erkennen ist, im deutschen Postverkehr zurückgesendet werden, erhält der Absender über die Unbestellbarkeit Mitteilung, um über die Sendung innerhalb 7 Tagen, gegen Zahlung einer Gebühr von 20 Pfg., zu verfügen.

²⁾ Bestellung durch Gilboten kann verlangt werden. Wegen des zu zahlenden Gilbestellgeldes siehe Seite 29.

³⁾ Vom Mai 1900 ab werden für Postanweisungen nach den deutschen Schutzgebieten dieselben Gebühren erhoben wie im innerdeutschen Verkehre.

Postanweisungen nach	zulässig bis zum Meistbetrage von	vom Absender zu entrichtende Gebühr	Bemerkungen.
1	2	3	4
4. Oesterreich - Ungarn ²⁾ (einschl. Bosnien, Herzegowina u. Novibazar)	800 Mk.	10 Pf. für je 20 Mk., mindestens 20 Pf. ³⁾	Zu 7. Nur nach bestimmten Orten. Zu 9. Nur nach bestimmten Orten. Zu 10. Nur nach bestimmten Orten. Zu 13. Für Uebermittlung ab Malmö wird eine Gebühr von 1/2 % vom Einzahlungsbetrage in Abzug gebracht. Zu 14. Mit Monaco, Algerien, außerdem nach den französischen Postämtern in Tripolis (Afrika) und Zanzibar bis 500 Franken.
5. a. Constantinopel Smyna b. Beirut, Jaffa, Jerusalem, Tanger			
6. Dänemark ²⁾	1000 Franken	bis 80 Mk.: 20 Pf. für je 20 Mk.; für jede weiteren 40 Mk. 20 Pf. mehr.	Zu 15. Nach Athen, Corfu, Patras, Piräus, Syra und Volo. Zu 16. Nur nach bestimmten Orten. Zu 17. Mit S. Marino, Ceythrea und ital. Postamt in Tripolis (Afrika). Zu 18. Mit den japanischen Postanstalten Chemulpo, Fusan, Mukho, Seoul, Wuen-san (Korea). Zu 19. Nach Banana, Boma, Leopoldville und Matadi. Für Uebermittlung ab Brüssel wird eine Gebühr von 1/2 % bis 100 Fr. und 1/4 % für Beträge darüber hinaus v. Einzahlungsbetrage in Abzug gebracht. Zu 20. Nach Bassa, Monrovia, Harper u. Sineo. Zu 21. Antillen nur nach Willemstad (Curaçao); Guyana nur nach Paramaribo u. Nieuwe-Neckerie. Zu 23. Nur nach bestimmten Orten. Zu 24. Mit Madeira u. Azoren. Zu 30. Nur nach bestimmten Orten. Zu 31. Nach Adrianopel, Caiffa, Candia, Canea, Cavalla, Dardanellen, Dede-Agatsch, Durazzo, Gallipoli, Ineboli, Janina, Kerassunde, Lagos, Mitilene, Prevefa, Retimo, Rhodus, Redosto, Salonich, Samsun, Santi Quaranta, Scio (Chios), Trapezunt, Tschesme, Valona, Bathi.
7. Argentinien ²⁾	360 Kronen		
8. Belgien ²⁾	100 Pesos		
9. Bulgarien	1000 Franken		
10. Chile ²⁾	500 Franken		
11. Dänische Antillen	200 Pesos		
12. Egypten	360 Kronen		
13. Finnland	1000 Franken		
14. Frankreich	360 Kronen		
15. Griechenland ²⁾	1000 Franken		
16. Honduras (Rep.)	500 Franken		
17. Italien ¹⁾	400 Mk.		
18. Japan ¹⁾	1000 Franken		
19. Kongostaat ¹⁾	1000 Franken		
20. Liberia	400 Mk.		
21. Niederlande ¹⁾	500 Gulden		
Niederländisch-Indien, Antillen und Guyana	250 Gulden		
22. Norwegen ¹⁾	720 Kronen		
23. Peru ¹⁾	195 Sol de Plata		
24. Portugal ¹⁾	800 Mk.		
25. Rumänien	500 Franken		
26. Salvador ¹⁾	200 Pesos		
27. Schweden ¹⁾	720 Kronen		
28. Schweiz ¹⁾	1000 Franken		
29. Serbien	500 Franken		
30. Siam ¹⁾	400 Mk.		
31. Türkei (s. auch Nr. 5)	1000 Franken		
32. Tunis	1000 Franken		
33. Uruguay ¹⁾	200 Pesos		
34. Malta ²⁾	252 Franken		
35. Vereinigte Staaten von Amerika	100 Dollar	20 Pf. für je 20 Mk.;	
36. Hawai	100 Dollar		
37. Canada ²⁾	100 Dollar		
38. Capland ²⁾	10 Pfd. Sterl.		

1) Bestellung durch Eilboten kann verlangt werden. Wegen des zu zahlenden Eilbestellgeldes siehe Seite 29.

2) Die Absender haben gleichzeitig mit der Einlieferung der Postanweisung die Empfänger von der erfolgten Einzahlung der Beträge mittels besonderen Schreibens in Kenntnis zu setzen.

3) Vom Mai 1900 ab werden für Postanweisungen nach den deutschen Schutzgebieten dieselben Gebühren erhoben wie im innerdeutschen Verkehre.

Postanweisungen nach 1	zulässig bis zum Meistbetrage von 2	vom Absender zu entrichtende Gebühr 3	Bemerkungen. 4
39. Großbritannien u. Irland ²⁾	10 £ 5 sh 4 d		Zu 33. Nur nach bestimmten Orten.
40. Australien ²⁾ Neu-Seeland, Neu-Süd-Wales, Queensland, Süd-Australien, Victoria, West-Australien Tasmanien	19 £ 11 sh 2 d 10 £ 5 sh 4 d	} 20 Pf. für je 20 Mk.	Zu 34 und 37—44. Postanweis. muß außer dem Namen des Empfängers mindestens den Anfangsbuchstaben seines Vornamens enthalten; auf dem Abschnitt ist Name und mindestens Anfangsbuchstabe eines Vornamens des Absenders, auch dessen genaue Adresse anzugeben, andere Mitteilungen nicht statthaft.
41. Ostindien, Britisch ²⁾	20 Pfd. Sterl.		
42. Oranje-Freistaat ²⁾			Zu 35 und 36. Postanweis. muß außer dem Namen des Empfängers mindestens die Anfangsbuchstaben seiner Vornamen enthalten; auf dem Abschnitte muß Adresse des Absenders, Betrag kann angegeben werden; weitere Angaben unzulässig.
43. Südafrik. Republik ²⁾ 44. Uebrige Britische Besitzungen zc. in außereuropäischen Ländern (auch Gibraltar) ²⁾	} 10 Pfd. Sterl.	} 20 Pf. für je 20 Mk. bis London ³⁾	

Zur Zeit werden umgerechnet: 1 Pfd. türk. = 18 Mk. 50 Pf.; 100 Kronen = 112 Mk. 75 Pf.; 100 Fr. = 81 Mk. 20 Pf.; 1 Peso (Argentinien, Salvador) = 4 Mk. 7 Pf.; 1 Peso (Chile) = 3 Mk. 90 Pf.; 1 Peso (Uruguay) = 4 Mk. 40 Pf.; 10 £ = 204 Mk. 50 Pf.; 100 Gulden = 169 Mk. 50 Pf.; 100 Dollar = 424 Mk.; 1 Sol = 2 Mk. 5 Pf. Bei der Umrechnung sowohl des Hauptbetrages (Franken, Kronen zc.) als auch des Teilbetrages (Centimen, Dere zc.) sich ergebende Bruchteile eines Pfennigs werden jedesmal auf volle Pfennig aufwärts abgerundet.

1) Bestellung durch Eilboten kann verlangt werden. Wegen des zu zahlenden Eilbestellgeldes siehe Seite 29.

2) Die Absender haben gleichzeitig mit der Einlieferung der Postanweisung die Empfänger von der erfolgten Einzahlung der Beträge mittels besonderen Schreibens in Kenntnis zu setzen.

3) Die Gebühr ab London für Beträge bis 2 £ : 3 d, über 2 bis 6 £ : 6 d, über 6 bis 10 £ : 9 d wird von dem Einzahlungsbetrage in Abzug gebracht.

Telegraphische Postanweisungen. Wünscht der Absender durch das von der Postanstalt auszufertigende Telegramm weitere Mitteilungen zu machen, so muß er diese der Postanstalt schriftlich übergeben. Er hat zu entrichten: die Postanweisungsgebühr und die Gebühr für das Telegramm, sowie, wenn am Ort der Aufgabepostanstalt kein Telegraphenbetrieb ist, Porto und Einschreibgebühr für Beförderung des Telegramms zur nächsten Telegraphenanstalt. Dem Absender steht frei, ob er eintretendenfalls auch die Kosten für die Weiterbeförderung von der letzten Telegraphenanstalt bis zur Bestimmungspostanstalt, und, sofern die Anweisung nicht „post-“ oder „telegraphenlagernd“ bezeichnet ist, das Eilbestellgeld (Seite 29) vorausbezahlen oder die Bezahlung dem Empfänger überlassen will.

Telegraphische Postanweisungen sind innerhalb Deutschlands und nach Belgien, Bulgarien, Dänemark, Egypten, Frankreich mit Monaco und Algerien, Großbritannien, Italien mit S. Marino, Japan (Tokio und Yokohama), Luxemburg, Niederlande, Norwegen, Oesterreich-Ungarn, Portugal (Lissabon und Oporto), Rumänien, Salvador, Schweden, Schweiz, Serbien, Siam (Bangkok) und Tunis zulässig.

Postaufträge zur Einziehung von Geldbeträgen nach Orten Deutschlands sind bis 800 Mark einschließlich zulässig. Zu den Postaufträgen sind nur die bei den Postanstalten käuflichen Formulare (je 10 Stück für 5 Pf.) zu verwenden. Dem Postauftrag ist das einzulösende Papier (quittierte Rechnung, Wechsel, Zinschein u. s. w.) beizufügen. Es können auch mehrere Quittungen, Wechsel, Zinscheine u. s. w. bis zum Gesamtbetrage von 800 Mark zur Einziehung von demselben Zahlungspflichtigen beigefügt werden. In dem Postauftrage muß Name und Wohnung des Absenders, Name und Wohnung des Zahlungspflichtigen und der einzuziehende Betrag (Marksumme in Zahlen und Buchstaben) angegeben sein, außerdem ist die Zahl der beigefügten Anlagen einzurücken. Mitteilungen und Beifügung von Briefen, sowie die Vereinigung mehrerer Postaufträge zu einer Sendung nicht statthaft. Der Absender hat den Postauftrag nebst dessen Anlage unter verschlossenem Umschlag an die Postanstalt, welche die Einziehung bewirken soll, unter Einschreibung und mit der Aufschrift „Postauftrag nach (Name der Postanstalt)“ abzusenden.

Der Absender kann auf der Vorderseite des Auftrags-Formulars das Datum desjenigen Tages angeben, an welchem die Einziehung des Betrages erfolgen soll. An Sonntagen und allgemeinen Feiertagen findet die Vorzeigung von Postaufträgen nicht statt. Soll die Vorzeigung an einem bestimmten Tage geschehen, dann ist der Postauftrag nicht früher als 7 Tage vorher einzuliefern.

Für einen Postauftrag bis 800 Mark sind 30 Pf. Porto voraus zu bezahlen.

Die Einziehung des Betrags erfolgt gegen Vorzeigung des Postauftrags und Auswändigung der quittierten Rechnung u. s. w. Die Zahlung ist entweder sofort an den Postboten, oder, wenn der Zahlungspflichtige Frist verlangt und der Auftraggeber nicht eine andere Bestimmung getroffen hat, binnen sieben Tagen nach der Vorzeigung des Postauftrags bei der einzuziehenden Postanstalt zu leisten. Erfolgt die Zahlung innerhalb dieser Frist nicht, so wird der Auftrag vor der Rücksendung nochmals zur Zahlung vorgezeigt. Ist die Zahlung bereits bei der ersten Vorzeigung verweigert worden, so wird der Postauftrag sofort zurückgeschickt. Teilzahlungen werden nicht angenommen. Der eingezogene Betrag wird, nach Abrechnung der Postanweisungsgebühr, dem Auftraggeber von der einzuziehenden Postanstalt mittels Postanweisung übersendet. Zu dem Zwecke kann dieser das ausgefüllte Postanweisungs-Formular bei der Aufgabe gleich beifügen.

Soll der Postauftrag nach einmaliger vergeblicher Vorzeigung an den Auftraggeber zurückgeschickt, oder nach einem innerhalb des Deutschen Reiches gelegenen Ort weitergeschickt werden, so ist dies durch den Vermerk: „Sofort zurück“ bz. „Sofort an N. in N.“ auf der Rückseite des Postauftrags-Formulars auszudrücken. Die Rück- oder Weiterleitung erfolgt portofrei. Wünscht der Auftraggeber die Weitergabe an eine zur Aufnahme des Wechselprotestes befugte Person, so genügt der Vermerk: „Sofort zum Protest“, ohne namentliche Bezeichnung einer solchen Person. Die Protestkosten hat der Auftraggeber an den Erheber des Protestes zu entrichten.

Im Verkehre mit den nachbezeichneten **fremden Ländern** ist die Einziehung von Geldern im Wege des Postauftrags zulässig. Zu den Postaufträgen nach diesen Ländern ist das besondere internationale Formular in deutscher und französischer Sprache zu benutzen. Der Absender hat darin seinen Namen, Adresse, den Namen und Wohnort des Schuldners, sowie den einzuziehenden Betrag in lateinischer Schrift und arabischen Ziffern in der in Spalte 2 der nachstehenden Tabelle bezeichneten Währung anzugeben. Laufen die einzulösenden Wertpapiere auf eine abweichende Währung, so ist die Umrechnung in die in Spalte 2 angegebene Währung nach dem Einzahlungskurs auf Seite 15 zu bewirken und der sich ergebende Betrag auf den Papieren und im Postauftragsformular anzugeben. Schriftliche Mitteilungen sind nicht zulässig. Der Auftraggeber hat den Postauftrag nebst dessen Anlagen unter verschlossenem Umschlag an die fremde Postanstalt, welche die Einziehung bewirken soll (bei Postaufträgen nach Portugal an Postamt Lissabon, nach Chile an Postamt Valparaiso) unter Einschreibung abzusenden. Der Brief ist mit der Aufschrift zu versehen: Postauftrag nach Einschreiben bz. (nach Ländern, in denen die deutsche Sprache nicht gebräuchlich ist,) *valeurs à recouvrer, bureau de poste a, recommandé*. Außerdem ist auf der Außenseite des Umschlags Name und Adresse des Absenders anzugeben.

Postauftragsbriefe müssen frankiert werden. Taxe wie für Einschreibbriefe.

Postaufträge nach	Reisbetrag	Bemerkungen
1	2	3
Belgien ^{1) 2)}	1000 Franken	Eine Sendung darf mehrere Wertpapiere enthalten, die von derselben Postanstalt bei mehreren (jedoch höchstens 5) Zahlungspflichten zu Gunsten desselben Absenders einzuziehen sind. Papiere mit verschiedenen Fälligkeitstagen dürfen indeß nicht zu einer Sendung vereinigt werden. Von dem eingezogenen Betrage wird, außer der Postanweisungs- bz. der Stempelgebühr, eine Einziehungsgebühr (10 ct von dem Betrage jedes eingelösten Wertpapiers) in Abzug gebracht und der Rest dem Auftragsgeber von der einziehenden Postanstalt mittels Postanweisung durch Vermittelung der Aufgabe-Postanstalt übersendet. Der Absender erhält zugleich über die Erledigung des Auftrags einen Abrechnungszettel. Der Absender kann durch einen Vermerk auf dem Auftragsformular verlangen, daß nach vergeblicher Vorzeigung die Wertpapiere ihm sofort zurückgesendet oder einer anderen, namentlich bezeichneten Person zugestellt werden sollen.
Chile ¹⁾	200 Pesos Gold	
Egypten	1000 Franken	
Frankreich (Monaco, Algerien)	1000 Franken	
Italien (S. Marino, Eruthrea, ital. P. Ae. Tripolis, Canea) ³⁾	1000 Franken	
Luxemburg ¹⁾	800 Mark	
Niederlande und Niederl. Indien	500 Gulden	
Norwegen	720 Kronen	
Oesterr.-Ungarn ^{1) 2)}	1000 Kron. öst.	
Portugal (Madeira, Azoren)	800 Mark	
Rumänien ¹⁾	1000 Franken	
Schweden	720 Kronen	
Schweiz ^{1) 3)}	1000 Franken	
Türkei ¹⁾	800 Mark	
a) Constantinopel, Smyrna (Dt. P. A.).	1000 Franken	
b) Beirut, Jaffa, Jerusalem (Dt. P. A.).		
c) Adrianopel, Salonich ⁴⁾		
Tunis	1000 Franken	

Zur Zeit sind bei Postanweisungen nach Deutschland für je 100 Mark einzuzahlen: in Belgien und Frankreich 124 Frs., in Italien 125 Frs. Metallgeld (Papiergeld nach dem Tageskurs), in der Schweiz 124 1/2 Frs., in Egypten 4 Pfund 760 Millièmes, in Rumänien, Tunis und Türkei 125 Frs., in Norwegen und Schweden 90 Kronen, in Dänemark 89 Kr. 20 De., in den Niederlanden für 168 Mark = 100 Gld., in Ndel. Indien für 167 Mark = 100 Gld., in Chile für 383 Mark = 100 Pesos, in Japan für 100 Frs. (80 Mark) = 38,7 Yen; in Oesterreich-Ungarn erfolgt die Umrechnung nach dem Tageskurse.

Postaufträge zum Protest sind nur nach Belgien, Frankreich (mit Ausnahme von einigen an der französischen Küste gelegenen Inseln), Algerien (nach bestimmten Orten), Italien, Luxemburg und der Schweiz zulässig.

Postaufträge zur Einholung von Wechselaccepten. Im Wege des Postauftrags können innerhalb Deutschlands auch Wechsel an den Bezogenen behufs Einholung der Annahme-Erklärung versendet werden.

Formulare zu den Postaufträgen für Accepteinholung sind zum Preise von 5 Pf. für je 10 Stück bei sämtlichen Postanstalten käuflich. Andere als von der Post bezogene Formulare

1) Auch Zins- und Dividendenscheine (ohne Beifügung der Obligationen) und abgelaufene Wertpapiere zulässig. Zu einer und derselben Gattung von Obligationen u. s. w. gehörige, von demselben Adressaten einzuziehende Zins- und Dividendenscheine sind zunächst in ein besonderes Verzeichnis einzutragen, sie werden dann als nur ein Wertpapier angesehen.

2) Es darf die Einlieferung von Postaufträgen nach Belgien (nur bei Zinsscheinen) und nach Oesterreich nicht früher als 10 Tage, nach Ungarn nicht früher als 7 Tage vor dem Verfalltage erfolgen.

3) Nicht zulässig: nach Italien alle auf den Inhaber lautenden Wertpapiere, Zinsscheine, fremde Lotterielose, nach der Schweiz fremde Lotterielose. Aufträge nach Italien müssen, wenn die Zahlung in Metallgeld erfolgen soll, einen bezüglichen Vermerk tragen, z. B.: „payable en monnaie métallique“.

4) In der Aufschrift ist hinter dem Bestimmungsort hinzuzufügen: „Oesterreichisches Postamt“.

sind nicht zulässig. Auf der Vorderseite des Formulars muß Name und Wohnort des Bezogenen, der Betrag des Wechsels (Marksumme in Zahlen und in Buchstaben), und Name und Wohnort des Auftraggebers angegeben, auch kann der Tag der Fälligkeit des Wechsels und die Wechselnummer eingerückt werden.

Dem Postauftrage sind die zum Zweck der Annahme vorzuzeigenden Wechsel beizufügen. Mitteilungen oder Beilegen von Briefen, sowie die Vereinigung mehrerer Postaufträge zu einer Sendung unstatthaft. Denselben Postaufträge können mehrere Wechsel nur dann beigelegt werden, wenn sie auf den nämlichen Bezogenen lauten und gleichzeitig zur Annahme-Erklärung vorzuzeigen sind.

Wechsel, welche bei der ersten Vorzeigung mit einem schriftlichen Accept nicht versehen worden sind, werden nach sieben Tagen nochmals vorgezeigt, falls der Bezogene Frist verlangt und der Auftraggeber nicht durch einen Vermerk auf der Rückseite des Postauftrags-Formulars ein anderes Verfahren vorgeschrieben hat. Die Annahme des Wechsels muß durch den Bezogenen oder dessen Bevollmächtigten auf dem Wechsel schriftlich geschehen. Die Annahme gilt als verweigert, wenn sie nur auf einen Teil der Wechselsumme erfolgt, oder wenn der Annahme-Erklärung andere Einschränkungen beigelegt werden. Der angenommene Wechsel wird postseitig ungefäumt an den Auftraggeber unter Einschreibung zurückgesendet.

Der Auftraggeber kann verlangen, daß der Postauftrag nebst Wechsel nach einmaliger vergeblicher Vorzeigung an ihn zurückgesendet, oder nach einem innerhalb des deutschen Reichs gelegenen Orte nachgesendet werde. Das Verlangen ist durch den Vermerk „Sofort zurück“ oder „Sofort an N. in N.“ (unter genauer Bezeichnung des anderen Empfängers) auf der Rückseite des Postauftrags-Formulars auszudrücken. Wegen Weitergabe des Postauftrags nebst Wechsel zur Aufnahme des Wechselprotestes siehe Seite 16.

Taxe für einen Postauftrag zur Besorgung des Wechselaccepts:

Porto für den Postauftragsbrief (vorauszubehalten) 30 Pf.

Porto für Rücksendung des angenommenen Wechsels 30 "

Im Falle der Nichtannahme des Wechsels wird für die Rücksendung kein Porto berechnet. Auch die Weiterendung an einen anderen Empfänger oder an eine zur Protestaufnahme befugte Person erfolgt portofrei.

Postnachnahmen sind innerhalb Deutschlands bis 800 Mark bei Briefen, Postkarten, Drucksachen und Warenproben, Geschäftspapieren sowie bei Paketen zulässig. Die Nachnahmesendungen müssen in der Aufschrift (bei Paketen auf der Sendung und der Paketadresse) mit dem Vermerke: Nachnahme von (Marksumme in Zahlen und Buchstaben, Pfennigsumme nur in Zahlen) versehen sein und unmittelbar darunter Name und Wohnort bz. Wohnung des Absenders enthalten. In der Aufschrift ist, falls Einschreibung verlangt wird, der Vermerk „Einschreiben“ zu machen; wegen der bei Briefsendungen weiter zulässigen Angaben auf der Außenseite siehe Seite 9. Eine nicht eingelöste Nachnahmesendung (auch mit dem Vermerk „postlagernd“) wird, wenn der Adressat Zahlungsfrist beansprucht und falls nicht sofortige Rücksendung verlangt ist, spätestens 7 Tage nach dem Eingange am Bestimmungsort als unbestellbar angesehen und behandelt.

Der Absender einer Nachnahmesendung kann die Nachnahme nachträglich streichen oder ändern lassen.

Eingelöste Nachnahmebeträge werden den Absendern von der Bestimmungs-Postanstalt mittels Postanweisung nach Abzug der Geldübermittlungsgebühr zugesendet.

Für Nachnahmesendungen kommen im innern Verkehr Deutschlands an Porto und Gebühren zur Erhebung:

1. Das Porto für Briefe u. s. w. ohne Nachnahme. (Falls Wertangabe oder Einschreibung stattgefunden, tritt Versicherungs- oder Einschreibgebühr hinzu.)
2. Eine Vorzeigegebühr von 10 Pf., die zugleich mit dem Porto erhoben wird und auch dann zu entrichten ist, wenn die Sendung nicht eingelöst wird.
3. Die Postanweisungsgebühr für Uebermittlung des eingezogenen Betrags an den Absender (Seite 13).

Nach nachbezeichneten fremden Ländern sind Nachnahmen (bis zu dem dabei angegebenen Meistbetrag) auf eingeschriebene Briefsendungen zulässig. Der Nachnahmebetrag ist auf der Adressseite der Sendung in der in Sp. 2 u. 4 der nachstehenden Tabelle bezeichneten Währung¹⁾ in Zahlen und Buchstaben ohne Durchstreichung oder Abänderung anzugeben, darunter ist Name und Adresse des Absenders in lateinischer Schrift deutlich zu vermerken.

1) Wegen der Umrechnung in die fremde Währung siehe die Einzahlungskurse auf Seite 17.

Das Porto ist wie für eine Einschreibsendung ohne Nachnahme voranzuzahlen. Der eingezogene Betrag, abzüglich 10 Cts. Einziehungsgebühr und der Postanweisungsgebühr, wird dem Absender von der Bestimmungs-Postanstalt mittels Postanweisung übersendet.

Bestimmungsland 1	Meistbetrag der Nachnahme 2	Bestimmungsland 3	Meistbetrag der Nachnahme 4
Belgien	1000 Franken	Oesterreich²⁾	1000 Kron. öst.
Bosnien-Herzegowina	1000 Kron. öst.	Ungarn²⁾	500 Kron. öst.
Chile¹⁾	100 Pesos	Portugal	400 Mark
Dänemark mit den Färder sowie Dän. Antillen	360 Kronen	Rumänien¹⁾	500 Franken
Frankreich mit Monaco und Algerien	1000 Franken	Schweden	720 Kronen
Italien mit Erythrea und it. P. Ae. Tripolis (Afr.) u. Canaa	1000 Franken	Schweiz	1000 Franken
Japan (ohne Formosa)	400 Yen	Türkei:	
Luxemburg	800 Mark	a) Constantinopel, Smyrna (Dt. P. Ae.)	800 Mark
Niederlande	500 Gulden	b) Beirut, Jaffa, Jerusalem (Dt. P. Ae.)	1000 Franken
Norwegen	720 Kronen	c) Salonich ³⁾	
		Tunis	1000 Franken

In wie weit Nachnahmen auf sonstige Sendungen nach fremden Ländern zulässig sind, darüber geben die Postanstalten auf Wunsch Auskunft (s. auch Postpakettarif Seite 25).

Der Vermerk über Postnachnahme gilt allgemein nicht als Wertangabe.

Briefe mit angegebenem Werte. Der Umschlag der Briefe mit Wertangabe muß haltbar und aus einem Stück gefertigt, sowie mit mehreren, durch dasselbe Petchaft in gutem Lack hergestellten Siegelabdrücken verschlossen sein, welche sämtliche Klappen des Umschlags fassen. Er darf nicht farbige Ränder haben. Zwischen den einzelnen, zur Frankierung verwendeten Freimarken ist thunlichst ein Zwischenraum zu lassen; auch dürfen die Freimarken die Ranten des Umschlags nicht bedecken. Die Beschaffenheit der Briefe muß überhaupt derart sein, daß dem Inhalt ohne äußerlich sichtbare Beschädigung des Umschlags oder Siegelverschlusses nicht beizukommen ist. Der Wert muß in der Aufschrift angegeben sein. Bei Briefen nach fremden Ländern, ausgenommen Oesterreich-Ungarn, hat die Wertangabe in Buchstaben und in Zahlen zu geschehen. Der angegebene Betrag soll den gemeinen Wert der Sendung nicht übersteigen. Wegen der Wertangabe bei Versendung von Dokumenten u. s. w. siehe Seite 22.

In die Briefe darf, sofern sie nach Orten Deutschlands, und den deutschen Schutzgebieten, nach Dänemark, Oesterreich-Ungarn und dem Oesterr. Occupationsgebiet bestimmt sind, gemünztes Geld mit beige packt werden. Letzteres muß in Papier oder dergleichen eingeschlagen und innerhalb des Briefes so befestigt sein, daß eine Veränderung der Lage während der Beförderung nicht stattfinden kann. Die Briefe mit Wertangabe nach den übrigen nachbezeichneten Ländern dürfen nur Wertpapiere enthalten.

Das Gewicht der Briefe mit Wertangabe im innern Verkehr Deutschlands, nach den deutschen Schutzgebieten und nach Oesterreich-Ungarn nebst Occupationsgebiet darf 250 g nicht übersteigen; nach den übrigen Ländern ist das Gewicht nicht beschränkt.

Bevor Wertbriefe, weil der Empfänger nicht sicher zu erkennen ist, im deutschen Verkehr und im Verkehr mit Oesterreich-Ungarn zurückgesendet werden, erhält der Absender über die Unbestellbarkeit Mitteilung, um über die Sendung innerhalb 7 Tagen, gegen Zahlung einer Gebühr von 20 Pf., zu verfügen.

Kästchen mit angegebenem Werte. Nach den aus nachstehender Tabelle ersichtlichen Ländern sind außer Wertbriefen auch Kästchen mit Wertangabe (mit Schmucksachen oder kostbaren Gegenständen) zulässig. Solche Holz- oder Metallkästchen dürfen nicht über 30 cm lang, 10 cm breit und 10 cm hoch und nicht schwerer als 1 kg sein. Die Wände müssen bei Holzkästchen mindestens 8 mm stark sein. Die Kästchen sind kreuzweise zu umschnüüren, die Enden des Bindfadens unter einem Siegel in gutem Lack mit eigenartigem Abdruck zu vereinigen.

¹⁾ Nur nach bestimmten Orten.

²⁾ Kein Frankierungszwang für Einschreibbriefe mit Nachnahme.

³⁾ In der Aufschrift ist hinter dem Bestimmungsort hinzuzufügen: „Oesterreichisches Postamt“.

Außerdem sind die Kästchen auf den vier Seitenflächen mit Siegelabdrücken zu versiegeln; die obere und untere Seite ist behufs Aufnahme der Adresse, der Wertangabe und der Dienststempelabdrücke mit weißem Papier zu bekleiden. Postpaketadresse nicht erforderlich, wohl aber Zoll-Inhaltserklärungen in derselben Zahl wie bei Paketen nach dem betreffenden Lande (Seite 25 ff.). Briefe, in Umlauf befindliche Münzen, Banknoten, auf den Inhaber lautende Wertpapiere, sowie Dokumente und Geschäftspapiere sind von der Versendung in Kästchen ausgeschlossen.

Bei Wertkästchen nach Dänemark, Egypten, Frankreich mit Monaco und Algerien, Italien mit S. Marino und Erythrea, den Niederlanden, der Schweiz kann der Absender die nicht postalischen Gebühren (Zoll u. s. w.) tragen. In solchem Fall muß auf dem Kästchen deutlich vermerkt werden „à remettre franc de droits de douane et autres droits non postaux“ bezw. „frei von Zoll- und anderen nicht postalischen Gebühren zuzustellen“.

Für Wertbriefe und Kästchen ist das Porto voranzuzahlen. Bei Wertbriefen innerhalb Deutschlands und nach Oesterreich-Ungarn kein Frankierungszwang, im Nichtfrankierungsfalle 10 Pf. Portozuschlag.

Bestimmungsland	Meistbetrag der Wertangabe	Porto für Briefe Kästchen mit Wertangabe	Versicherungsgebühr für Briefe und Kästchen	Bemerkungen.	
Deutschland Oesterreich Ungarn¹⁾	unbegrenzt	bis 10 Meil. 20 Pf. üb. 10 Meil. 40 Pf.	nur als Pakete zulässig (Seite 21)	5 Pf. für je 300 Mk., mindestens 10 Pf. wie Oesterr., außerdem 5 Pf. für je 250 Mk.	Der Absender kann eine Bescheinigung über die Zustellung eines Wertbriefes oder Kästchens an den Empfänger (Rückschein) gegen Vorauszahlung einer Gebühr von 20 Pf. verlangen.
Oesterr. Occupationsgebiet¹⁾ (Bosnien, Herzegowina, Nowibazar)		unbegrenzt			
Deutsche Schutzgebiete²⁾: Kamerun Kiautschou	8000 Mk.	bis 20 g 10 Pf. , ii. 20-250 g 20 Pf. , und 20 Pf. Einschreib- Gebühr.	1 Mk. 60 Pf. 2 Mk. 40 Pf.	16 Pf. für je 28 " (240 Mk.)	Ueber die Bedingungen der Versendung von Wertbriefen nach Griechenland und Montenegro erteilen die Postanstalten Auskunft.
Argentinien²⁾ Belgien Bulgarien¹⁾ Chile²⁾ China:		8000 Mk. 8000 Mk. 8000 Mk. 8000 Mk.	1 Mk. 60 Pf. 80 Pf. 1 Mk. 60 Pf. 1 Mk. 60 Pf.		
a) Shanghai, Tientsin (D. P. Ne.). b) Kalgan, Peking, Tientsin, Tschugutschak, Urga	8000 Mk.	20 Pf.	—	für je 240 Mk.	
Dänemark mit Grönland, Island und Faröer	desgl.	für je 15 g ³⁾ und 20 Pf. Einschreib- gebühr	80 Pf. (auschl. Grönland, Island)		8 "
Dän. Antillen	8000 Mk.	—	—	16 "	
Egypten	unbegrenzt ³⁾	—	2 Mk.	28 "	

1) Einfuhr ausländischer Lotterielose verboten.

2) Nicht nach allen Orten.

3) Nach Belgien, Dänemark, Niederlande, Schweiz im Grenzverkehr (30 km) **10 Pf.** für je **15 g.** — *) Bei Kästchen nur bis 8000 Mk.

Bestimmungsland	Meistbetrag der Wertangabe	Porto für		Versicherungs- gebühr für Briefe und Kästchen	Bemerkungen
		Briefe	Kästchen mit Wertangabe		
Grythrea ¹⁾	8000 Mk.		2 Mk. 40 Pf.	28 "	
Frankreich mit Monaco, Algerien	8000 Mk.		80 Pf.	8 "	
Französische Kolonien	8000 Mk.		2 Mk.	28 "	
Großbritannien und Irland ^{**)}	2400 Mk.		—	20 Pf.	***) Wertbriefe auch nach ver- schiedenen brit. Kol. zulässig.
Italien mit S. Marino	8000 Mk.		1 Mk. 20 Pf.	20 "	
Luxemburg	8000 Mk.	20 Pf.	60 Pf.	8 "	
Marokko (Tanger)	8000 Mk.		2 Mk.	28 "	†) 28 Pf.
Niederlande	20000 Mk.	für je 15 g ³⁾	80 Pf.	8 "	für Kästchen.
Norwegen	unbegrenzt		—	20 "	
Ostindien (Brit.)	2400 Mk.	und	—	28 "	††) über Saff- nit; 20 Pf.
Portugal mit Madeira, Azoren	8000 Mk.	20 Pf.	2 Mk.	20 " †)	über Däne- mark.
Portugiesische Kolonien	8000 Mk.	Einschreib- gebühr.	—	28 "	für je 240 Mark.
Rumänien	8000 Mk.		1 Mk. 20 Pf.	20 "	
Rußland ²⁾	unbegrenzt		—	8 "	
Schweden desgl.	desgl.		—	8 " ††)	
Schweiz desgl.	desgl.		80 Pf.	8 "	
Serbien ²⁾	8000 Mk.		—	20 "	
Spanien	8000 Mk.		—	20 "	
Tripolis (Afrika) ital. Postamt	8000 Mk.		2 Mk.	28 "	
Türkei (Ost. P. Ae.) Constantinopel	unbegrenzt		2 Mk.	28 "	
(Ost. P. A.)	8000 Mk.		2 Mk. 40 Pf.	28 "	
Tunis	8000 Mk.		2 Mk. 40 Pf.	28 "	
Zanzibar	8000 Mk.		—	28 "	

Pakete ohne angegebenen Wert und Pakete mit Wertangabe.

a. Nach Orten des Deutschen Postgebiets.

Das **Gewicht** eines Pakets darf 50 Kilogramm nicht übersteigen.

Jeder Paketendung muß eine Post-Paketadresse (Begleitadresse) beigegeben sein. Formulare zu Post-Paketadressen sind bei allen Postanstalten zu beziehen und zwar mit Freimarken beklebte zum Betrage der Freimarkte, unbeklebte Formulare zum Preise von 5 Pf. für je 10 Stück. Formulare, welche nicht von der Post bezogen werden, müssen in Größe, Farbe und Stärke des Papiers, sowie im Vordruck mit den von der Post gelieferten Formularen übereinstimmen. Der Abschnitt der Post-Paketadresse kann vom Absender zu Mitteilungen benutzt und vom Empfänger abgetrennt werden. Mehr als 3 Pakete dürfen nicht zu einer Post-Paketadresse gehören; auch ist es nicht zulässig, Pakete mit Wertangabe und solche ohne Wertangabe

1) Nur Affab und Massaua.

2) Einfuhr ausländischer Lotterielose verboten.

3) Nach Belgien, Dänemark, Niederlande, Schweiz im Grenzverkehr (30 km) **10 Pf.** für je **15 g.**

auf eine Post-Paketadresse zu versenden. Jedes Nachnahmepaket muß von einer besonderen Post-Paketadresse begleitet sein.

Aufschrift. Die Aufschrift eines Pakets muß mit der Aufschrift der Post-Paketadresse derart übereinstimmen, daß nötigenfalls das Paket auch ohne die Post-Paketadresse bestellt werden kann. Zur Aufschrift gehört eintretenden Falls auch der Vermerk „frei“, „Einschreiben“, „durch Eilboten“, „Nachnahme von . . .“. Die Aufschrift eines Pakets muß unmittelbar auf der Umhüllung, oder auf einem der ganzen Fläche nach aufgeklebten (nicht aufgesiegelten) Papier haltbar angebracht werden. Ist dies nicht ausführbar, so ist für die Aufschrift eine haltbar befestigte Fahne von Pappe, Pergamentpapier, Holz oder sonstigem festen Stoff zu benutzen. Post-Paketadressen sind zu Paketaufschriften nicht zu verwenden. Besonders groß und deutlich muß der Bestimmungsort geschrieben oder gedruckt sein.

Wertangabe. Der Wert (wenn ein solcher angegeben werden soll) muß in der Aufschrift des Pakets und auf der Postpaketadresse in Zahlen ersichtlich gemacht werden. Der angegebene Betrag soll den gemeinen Wert der Sendung nicht übersteigen. Bei der Versendung von furshabenden Papieren ist der Kurswert, bei der Versendung von hypothekarischen Papieren, Wechseln und ähnlichen Dokumenten, der zur Erlangung einer neuen rechtsgültigen Ausfertigung des Dokuments u. s. w. zu verwendende Betrag anzugeben. Der Vermerk über Postnachnahme gilt nicht als Wertangabe.

Unter Einschreibung können Pakete ohne Wertangabe (mit Ausschluß der dringenden Pakete) versendet werden.

Verpackung. Bei Gegenständen von geringem Werte, die nicht unter Druck leiden und nicht Fett oder Feuchtigkeit abgeben, ferner bei Akten- und Schriftensendungen, genügt bei einem Gewicht bis zu 3 kg eine Hülle von Packpapier mit Verschmürung. Schwerere Gegenstände müssen mindestens in mehrfachen Umschlägen von starkem Packpapier verpackt sein. Sendungen von bedeutenderem Werte, insbesondere solche, welche durch Rässe, Reibung oder Druck leicht Schaden leiden, müssen in Wachsleinwand, Pappe oder in gut beschaffenen, nach Umständen mit Leinen überzogenen Kisten u. s. w. verpackt sein. Mit Flüssigkeiten angefüllte kleinere Gefäße (Flaschen zc.) sind noch besonders in festen Kisten, Kübeln oder Körben zu verwahren.

Der **Verschluss** der Pakete muß haltbar und so eingerichtet sein, daß ohne dessen Beschädigung oder Eröffnung desselben dem Inhalte nicht beizukommen ist. Pakete mit Wertangabe müssen durch Siegelack mit Abdruck eines ordentlichen Petschafts verschlossen sein. Bei Paketen ohne Wertangabe kann von einem Verschluss mittels Siegel oder Blei abgesehen werden, wenn durch den sonstigen Verschluss oder durch die Untheilbarkeit des Inhalts die Sendung hinreichend gesichert erscheint. Der Verschluss kann durch eine gut geknotete Verschmürung oder, wenn die Umhüllung aus Packpapier besteht, mittels guten Klebstoffs oder mittels Siegelmarken hergestellt werden. Auch bei anderer Verpackung können Siegelmarken in Anwendung kommen, sofern damit ein haltbarer Verschluss erzielt wird. Bei Reisetaschen, Koffern und Kisten, die mit Schlössern versehen sind, sowie bei gut bereiften Kässern, fest vernagelten Kisten, bei einzelnen Stücken Wildpret bedarf es keines weiteren Verschlusses.

Geldpakete bis zum Gewicht von 2 kg dürfen, sofern der Wert bei Papiergeld 10 000 Mark und bei baarem Gelde 1000 Mark nicht übersteigt, in einer Umhüllung von starkem, mehrfach umgeschlagenem Papiere mit guter Verschmürung und Versiegelung eingeliefert werden. Bei schwererem Gewichte und bei größeren Summen muß die äußere Verpackung in haltbarem Leinen, in Wachsleinwand oder Leder bestehen, gut umschürt und vernäht, sowie die Naht hinlänglich oft versiegelt sein. Geldbeutel und Säcke, die nicht in Kässern u. s. w. versendet werden, können in dem Falle aus einfacher starker Leinwand bestehen, wenn das Geld darin gerollt oder zu Päckchen vereinigt ist. Anderenfalls müssen die Beutel aus wenigstens doppelter Leinwand hergestellt sein. Die Naht darf nicht auswendig und der Kropf nicht zu kurz sein. Die Schmir, die den Kropf umgiebt, muß durch den Kropf selbst hindurchgezogen werden. Wo der Knoten geschürzt ist, und außerdem über beiden Schmürenden, muß das Siegel deutlich aufgedrückt sein.

Bei Paketen mit barem Gelde in größeren Beträgen muß der Inhalt gerollt sein. Gelder in Kässern oder Kisten müssen zunächst in Beuteln oder Paketen verpackt sein.

Rückschein. Bei frankierten Paketen kann der Absender gegen Vorauszahlung einer Gebühr von 20 Pf. einen Rückschein verlangen.

Unbestellbarkeitsmeldung. Bevor ein Paket als unbestellbar zurückgesendet wird, erhält der Absender über die Unbestellbarkeit Mitteilung, um über die Sendung innerhalb 7 Tagen, gegen Zahlung einer Gebühr von 20 Pf., zu verfügen, sofern er nicht durch einen Vermerk auf der Postpaketadresse und auf dem Paket die sofortige Rücksendung oder die Weitergabe an einen andern Empfänger verlangt hat.

Sendungen mit lebenden Tieren müssen auf der Postpaketadresse und der Sendung selbst mit einem der nachstehenden Vermerke des Absenders versehen sein: „wenn unbestellbar, zurück“ oder „wenn unbestellbar, an N. in N.“ oder „wenn unbestellbar, verkaufen“, oder „wenn unbestellbar, telegraphische Nachricht auf meine Kosten“.

Gewährleistung. Für den Verlust und die Beschädigung der Pakete ohne Wertangabe wird nach dem Satze von 3 Mark für jedes 1/2 kg (im Falle des Verlustes eines Einschreibpakets mindestens 42 Mark), der Pakete mit angegebenem Wert unter Zugrundelegung der vom Absender erfolgten Wertangabe Ersatz geleistet.

Von der Postbeförderung ausgeschlossene Gegenstände. Gegenstände, deren Beförderung mit Gefahr verbunden ist, namentlich alle durch Reibung, Luftzudrang, Druck oder sonst leicht entzündliche Sachen, sowie ätzende Flüssigkeiten, dürfen mit der Post **nicht** versendet werden. Flüssigkeiten, Sachen, die dem schnellen Verderben und der Fäulnis ausgesetzt sind, unförmlich große Gegenstände, lebende Tiere können von den Postanstalten zurückgewiesen werden.

Deutscher Pakettarif.

Das **Paketporto** wird nach der Entfernung und nach dem Gewicht der Sendung erhoben. Gehören mehrere Sendungen zu einer Post-Paketadresse, so wird für jedes einzelne Stück die Tare berechnet.

Für **dringende Paketsendungen** (z. B. mit Fischlaich, lebenden Tieren, frischen Blumen), die auf Verlangen des Absenders mit den schnellsten Postgelegenheiten befördert werden sollen, ist außer dem tarifmäßigen Porto und dem Gelbestellgelde (wenn nicht „Postlagernd“ adressiert) eine Gebühr von 1 Mark für jedes Stück voranzubezahlen. Derartige Sendungen müssen durch einen farbigen Zettel, der in fetten schwarzen Typen oder in großen handschriftlichen Zügen die Bezeichnung „Dringend“ trägt, kenntlich gemacht sein. Die Postpaketadresse muß den gleichen Vermerk tragen. Das Verlangen der Einschreibung oder eine Wertangabe ist nicht zulässig.

Wo außerhalb der Postschalterdienststunden Pakete ohne Wertangabe eingeliefert werden können, ist für das Stück eine besondere Gebühr von 20 Pf. vom Absender zu entrichten.

Für Pakete mit angegebenem Werte werden außer dem Paketporto an Versicherungsgebühr 5 Pf. für je 300 Mark, mindestens aber 10 Pf., für Einschreibpakete an Einschreibgebühr 20 Pf. erhoben.

Paketsendungen sind thunlichst zu frankieren.

Paketporto.

Gewicht	Zone						
	1.	2.	3.	4.	5.	6.	
	Pfennig.						
bis 5 kg einschl. . .	25	50	50	50	50	50	Für unfrankierte Pakete bis 5 kg wird ein Portozuschlag von 10 Pf. erhoben. Für „Sperrgut“ wird das Porto (nicht auch der Portozuschlag) um die Hälfte erhöht.
über 5 bis 6 kg . .	30	60	70	80	90	100	
„ 6 „ 7 „ . . .	35	70	90	110	130	150	
„ 7 „ 8 „ . . .	40	80	110	140	170	200	
„ 8 „ 9 „ . . .	45	90	130	170	210	250	
„ 9 „ 10 „ . . .	50	100	150	200	250	300	
für jedes weitere kg	5	10	20	30	40	50	

b. Postpakete nach fremden Ländern bis 5 kg.¹⁾

Die Postpakete nach Ländern, welche Sperrgut nicht zulassen, dürfen in der Regel in keiner Richtung 60 cm übersteigen, jedoch können im Verkehr mit den meisten Ländern Pakete

¹⁾ Nach einzelnen Ländern (z. B. Bulgarien, Spanien) ist das Meistgewicht der Postpakete auf 3 kg beschränkt — siehe nachfolgenden Tarif —. Im übrigen sind nach fremden Ländern auch Paketsendungen, welche den Bestimmungen für Postpakete nicht entsprechen, zulässig (sog.

mit Schirmen, Spazierstöcken, Plänen, Karten u. dergl. bis zu 1 m lang sein, wenn sie in der Breite oder Höhe nicht über 20 cm hinausgehen. Außerdem ist bei Paketen nach Algerien, Tunis und den Französischen Kolonien die Raumgröße auf 25 Kubikdezimeter, nach Spanien, Canada, Bolivien, Ecuador und den Portugiesischen Kolonien in Westafrika auf 20 Kubikdezimeter beschränkt.

Auf jedem Postpaket ist die genaue Adresse des Empfängers in lateinischen Buchstaben anzugeben; sie ist bei Sendungen mit Geld, Gold- oder Silbersachen oder Kostbarkeiten auf die Umhüllung selbst zu schreiben.

Die **Verpackung** muß der Dauer der Beförderung angemessen sein und den Inhalt hinreichend schützen (nach Rußland und Ländern der Balkanhalbinsel feste Holzkisten, Säcke, Pack- oder Wachseleinwand zu verwenden). Flüssigkeiten und leicht schmelzende Fettkörper sind in doppelten Behältnissen zu befördern; zwischen dem ersten (Flasche u. s. w.) und dem zweiten (Metall- oder feste Metallkiste) soll möglichst ein mit Sägespänen oder anderen auffaugenden Stoffen ausgefüllter Raum sein. Jedes Paket muß mittels Lack- oder Bleisiegel, Bleisiegel oder durch ein anderes Mittel mit eigenartigem Abzeichen, Pakete ohne Wert können auch mit Siegelmarken verschlossen werden (nach Rußland, Rumänien und Serbien nur Lack- oder Bleisiegel zulässig); Postpakete nach den Vereinigten Staaten von Amerika dürfen nicht versiegelt sein.

Jeder Sendung muß eine **Post-Paketadresse** (Begleitadresse) — aus hellblauem Kartonpapier in deutscher und französischer Sprache — beigegeben sein. Nicht von der Post bezogene Formulare müssen in jeder Hinsicht mit den von der Post gelieferten übereinstimmen. Zu einer Postpaketadresse können 3 Pakete gehören, jedoch nur solche ohne Wertangabe. Zu jedem Wertpaket oder Nachnahmepakete besondere Adresse. Bei Nachnahmepaketen ist der Nachnahmebetrag in deutscher Währung ohne Durchstreichung oder Abänderung anzugeben. Auf den Postpaketadressen zu Wertpaketen muß sich ein Abdruck des Siegels, mit welchem die Sendung verschlossen ist, befinden (ausgenommen im Verkehr mit Dänemark, Luxemburg, Schweiz, Großbritannien u. Kol.). Auf dem Abschnitt der Postpaketadresse darf nur Name und Wohnung des Absenders vermerkt werden — nach Argentinien, Brit. Indien, Bulgarien, Chile, Costa Rica, Dänemark, Dänische Antillen, Deutsche Schutzgebiete, Ägypten, Finnland, Honduras Republ., Japan, Luxemburg, Marocco (Dt. P. A.), Montenegro, Nicaragua, Niederlande nebst Kolonien, Norwegen, Oesterreich-Ungarn und Oesterr. Occupationsgebiet, Persien, Rumänien, Rußland, Salvador, Schweiz, Serbien, Siam, Türkei und Venezuela darf der Abschnitt auch auf die Sendung bezügliche Mitteilungen enthalten.

Für einen **Rückschein** (soweit zulässig) sind 20 Pf. Gebühr zu entrichten.

Im Falle des Verlustes oder der Beschädigung eines Postpakets ohne Wertangabe wird (mit einzelnen Ausnahmen) Ersatz bis zu 20 Mk., nach Ländern, wohin Postpakete nur bis 3 kg zugelassen sind, bis zu 12 Mk. geleistet; bei Postpaketen mit Wertangabe bis zum Betrage der Wertangabe.

Es ist Sache des Absenders, sich zu vergewissern, ob die Einfuhr der zu versendenden Gegenstände in die betreffenden Länder gestattet ist; aus unrichtiger Abfassung der Zoll-Inhalts-erklärungen entstehende Folgen fallen dem Absender zur Last. Das Verpacken von Briefen oder den Charakter der Korrespondenz tragenden Mitteilungen in Postpakete ist (mit wenigen Ausnahmen) verboten. Einfache Rechnungen, sowie eine Abschrift der Aufschrift des Pakets können beigelegt werden. Nach Ländern, die Wertangabe zulassen, dürfen Geld-, Gold- und Silbersachen und Kostbarkeiten nicht in Paketen ohne Wert versendet werden.

Bei Paketen nach denjenigen Ländern, bei welchen in der letzten Spalte des nachstehenden Tarifs ein Z vermerkt ist, kann der Absender die Zollgebühren tragen. In solchem Falle muß auf Postpaketadresse und Paket deutlich vermerkt werden „à remettre franc de droit“ bezw. „gebührenfrei zuzustellen“.

Die nachstehenden Paket-Tariffsätze sind vorauszubezahlen.

Postfrachtstücke). Auskunft hierüber bei den Postanstalten. Bei Versendung von Gegenständen mit der Post nach überseeischen Ländern empfiehlt sich eine Teilung in Postpakete, weil Beförderungsgebühr und Nebenkosten für ein Postfrachtstück in der Regel höher sind, als das Porto für zwei oder mehr Postpakete.

Für Paketsendungen nach Oesterreich-Ungarn gelten im allgemeinen die Bestimmungen und Taren des deutschen Verkehrs (a).

(Tarif für den gebräuchlichsten Weg berechnet.)

Bestimmungsland	Leitung über	Tarif		Bei- zufügende Zoll-Zu- halts-Er- klärungen ¹⁾	Wertangabe zulässig		Außerdem zulässig Sp = Sperrgut N = Nachnahme D = Dringende Pakete E = Eilbestellung Z = Zollfranzosett.
		bis kg	Mf. Pf.		bis zu Mf.	Gebühr für je 240M Pf.	
Belgien		5	— 80	3 f	unbegr.	20 für je 600M	Sp, Nb. 800M EZ
Bulgarien	Österreich	3	1 80	2 d, 2 f	—	—	
Dänemark mit Fa- röer, Grönl. u. Island		5	— 80	2 d	unbegr.	8	Sp (Nb. 400M) EZ
Finnland	Schweden	5	2 20	2 d	40000	20	Sp, N bis 400 M. auf Pakete b. 3 kg
Franfr. m. Monaco		5	— 80	2 f (üb. Belg. 3 f)	400	8	Sp, Nb. 400M EZ — Postpaket. nach
Griechenland ³⁾	Österreich	5	1 80	1 d, 2 f	—	—	d. franz. Kol. ²⁾
	Österr. (Lloyd)	5	1 60	3 d	unbegr.	28	Sp *) üb. Hamb. b. 1 kg 1M. 40 Pf.
Großbritannien und Irland ⁴⁾	Hamb. od. Bremen	5	1 40	} 2d, e od. f }	} 2 400	16	EZ, Postpak. nach d. brit. Kol. ⁵⁾
	Belgien od. Niederlande	5	1 60			20	
Italien (mit S. Marino)	Österreich oder	5	1 40	} 2d, 1 f (üb. Schw. 1 d 1 f }	} 800	20	N bis 800 M., Z
	Schweiz	5	— 70			unbegr.	
Luzemburg ³⁾		5	— 70	—	unbegr.	10 für je 300M., mdst. 20	Sp Nb 800M DE Einschreibpakete
Malta	Italien	5	2 —	2 d, 1 f	—	—	
Montenegro	Österreich	5	1 60	3 d	800	20	Sp, E, Z.
Niederlande		5	— 80	3 d, h od. f	800	8	N b. 800 M., EZ
Norwegen	Schweden †	5	1 60	} 2 d	unbegr.	20	Sp, N b. 800M. Z † über Saßnit 1 M. 40 Pf.
	Hamburg	5	1 —				
Österreich-Ungarn ⁶⁾		5	— 50	} 3 d (Sen- dungen m. Barg. 2 d)	unbegr.	5 für je 300M., mdst. 10	Sp, Nb 800M ED mit Fischlauch Einschreibpak. Z
Österr. Occupa- tionsgebiet		1/2	1 5			n. Dec. = Geb. 5 f. je 250M	Sp, N bis 800M E bei Pak b. 1 kg u. 32M. Wert, Z
(Bosnien, Herzego- wina, Nowibazar)		5	1 25				
Portugal	Hamb. od. Brem.	5	1 80	2	400	16	E Postpakete nach
Madeira	Hamburg	5	1 80	2 f	400	16 E	d. Port. Kol. in
Azoren	Hamb. od. Brem.	5	2 60	2 f	400	24 E	Westafrika.
Rumänien	Österreich	5	1 40	2 d, 1 f	400	20	Sp, N bis 400 M.

1) Die Abkürzungen bedeuten: d = deutsch, f = französisch, e = englisch, h = holländisch, od. = oder d. h., es ist dem Absender freigestellt, die Inhaltserklärungen in der einen oder andern der angegebenen Sprachen anzustellen.

2) Annam, Chandernagor, Cochinchina, Comoren, Guyana, Kongogeb., Guadeloupe, Karikal, Madagascar, Mahé, Martinique, Neu-Caledonien, Nossi-Bé, Ober-Guineaküste, Obock, Pondichery, Réunion, St. Pierre und Miquelon, Senegal, Sudan, Tahiti, Tonkin, Yanaon.

3) Nicht nach allen Orten.

4) Nach Großbritannien (über Belgien oder Niederlande) besteht noch folgender billigerer Tarif: bis 1 kg nach London 1 M. 20 Pfg., nach anderen Orten 1 M. 50 Pfg.; über 1—5 kg nach London 1 M. 40 Pfg.

5) Ascension, Bahama-Inseln, Bathurst, Bermuda-Inseln, Brit. Nordborneo, Brit. Ostafrika, Brit. Centralafrika, Cook-Inseln, Guyana, Honduras, Westindien, Cypern, Falkland-Inseln,

Bestimmungsland	Leitung über	Tarif			Bei- zufügende Zoll=Zu- halts=Er- klärungen	Wertangabe zulässig		Außerdem zulässig <i>Sp</i> = Sperrgut <i>N</i> = Nachnahme <i>D</i> = Dringende Pakete <i>E</i> = Gilbestellung <i>Z</i> = Zollfranzosett.
		bis kg	Mk.	Pf.		bis zu Mark	Gebühr für je 240Mk. Pf.	
Rußland , europ.		5	1	40	3 d od. f	40 000	8	
Schweden	Dänemark direkt	5	1	60	3 d	unbegr.	20	<i>Sp, Nb.</i> 800 M. <i>Z,</i>
Schweiz		5	—	80	2 d od. f	unbegr.	8	
Serbien	Oesterreich	5	1	20	3 d	400	20	<i>Sp</i>
Spanien ¹⁾	Frankreich	3	1	40	5 f	—	—	gl. Taxe nach Bale- aren u. Canar. Inseln
Türkei Constantinopel								<i>Sp, N</i> 800 M. <i>Con=</i>
Adrianopel	Rumänien *	5	1	40	1 d, 1 f	400	28	stantinopel.
Hafenorte, Janina, Jerusalem	Triest *	5	1	40	2 d, 2 f	unbegr.	28	* Ueb. Hamb. nach <i>Sp</i> Beirut, Con- stantinop. Jaffa, Jerusal. Smyrn.
Afrika					(Beirut Jaf- fa, Jerusal., Smyrna Dt. P. 1 d, 1 f)			bis 1 kg 1 M.
Algerien	Frankreich	5	1	20	2 f	400	28	<i>N</i> bis 400 M., <i>E, Z</i>
Capkolonie mit Bet- schuanaland, Bet- schuanaland (Schutz- gebiet)*, Rhodesia*, Orange = Freistaat, Südafrikan. Republik	Hamburg und England	1	2	40	2 d, e od. f	—	—	<i>Z</i> nach Capkolonie * nur bis 3 kg
		2	4	—				
		3	5	80				
		4	6	60				
		5	7	80				
Südafrikan. Republik	Hamburg (direkt)	1	3	55	2 d, e od. f	—	—	<i>Sp, N</i> bis 800 M.
		3	4	35				
Deutsch-Ostafrika . .	Hamburg	1	1	60	2 d	—	—	
		5	2	40				
Deutsch-Südwest- Afrika	Hamburg	1	1	60	2 d	—	—	
		5	2	40				
Egypten	Triest	5	1	80	2 d, 1 f	2400	28	<i>Sp</i> nach Alexan- drien, <i>N</i> bis 800 Mk., <i>E, Z</i>
Erythrea	Italien	5	2	60	1 d, 2 f	800*	28	* nur Massaya u. Assab, <i>N</i> bis 800 Mk, <i>Z</i>
Kamerun, Togo	Hamburg mit Woermann- Dampfer	5	1	60	2 d	8000*	16	* nur Kamerun u. Victoria, <i>Sp,</i> <i>N</i> bis 800 Mk. nach Togo
Hafenorte a. d. West- küste		5	1	40	2 f od. e	—	—	
Kongostaat ¹⁾	Belgien	5	2	40	4 f	—	—	
Liberia ¹⁾	Hamburg	5	1	80	1 d, 2 e	400*	16	* nur Monrovia <i>Sp</i>
Marokko ¹⁾	Hamburg	5	1	60	2 d, e od,	—	—	<i>Sp</i>
	Hamburg	1	2	90	2 d, e od. f	—	—	<i>Z</i>
	oder	3	4	90				
Natal	Bremen	5	6	90				

Fidji=Inseln, Gibraltar, Labuan, Lagos, Malchonaland, Mauritius, Neu=Hundland, Neue
Hebriden, St. Helena, Sarawak, Seychellen=Inseln, Sierra Leone.

⁶⁾ Für den sogenannten Grenzverkehr besondere Taxe. Kein Frankierungszwang, mit Aus-
nahme der Gilpakete nach Oesterreich=Ungarn, sowie der dringenden Pakete und der Pakete
gegen Rückschein.

¹⁾ Nicht nach allen Orten.

Bestimmungsland	Leitung über	Tarif		Bei- zufügende Zoll- In- halts- Er- klärungen	Wertangabe zulässig		Außerdem zulässig Sp = Sperrgut N = Nachnahme D = Dringende Pakete E = Silberbestellung Z = Zollfrankozett.
		bis kg	Mf. Pf.		bis zu Mf.	Gebühr für je 240 Mf. Pf.	
Tripolis (Afrika)	Italien	5	1 60	1 d, 1	800	28	N bis 800 Mf.
Tunis	Frankreich	5	1 80	3	400	28	N bis 400 Mf. Z
Zanzibar	Frankreich	5	2 80	1 d, 2 f	—	—	
Amerika							
Argentinien	Hamb. od. Brem.	1	2 20	3 d	—	—	Sp
		5	3 40				
Bolivien 1)	Hamburg	1	3 20	5 d	—	—	
		3	4 —				
Brasilien							
1. Bahia, Bernam- bucó, Rio de Ja- neiro, Santos	Hamburg oder Bremen	1	1 40	3 d	300	12	
2. Cabedello, Desterro, Maceio, Paranaqua, Porto Alegre, Rio Grande do Sul, San Franzisco, Victoria.	Hamburg		5				
Canada	Hamb. od. Brem.	1	2 20	2 d, e od. f.	—	—	
		3	3 80				
		5	5 40				
Chile	Hamburg	1	2 40	3 d	1000*	16	
		5	3 20				
Columbien	Hamburg	1	2 20	2 d	—	—	
		5	3 —				
Costa Rica	Hamburg	1	1 60	2 d	—	—	
		5	2 40				
Dänische Antillen	Hamburg	5	2 40	1 d, 1 f	400	16	
Ecuador	Frankreich	5	4 20				
Guatemala	Hamburg	1	2 60	2 d	—	—	
		5	† 3 40				
Honduras (Republik)	Hamburg	1	2 40	2 d	—	—	
		5	3 20				
Mexiko 1)	Hamburg	1	1 60	1 d, 1 od. e	—	—	
		5	2 40				
Nicaragua	Hamburg	1	2 —	2 d	—	—	
		5	† 2 80				
Niederl. Antillen	Hamburg	5	3 —	3 d, h od. f	—	—	
Niederl. Guyana	Niederlande	5	3 40				
Paraguay	Hamb. od. Brem.	1	2 50	4 d	—	—	
		3	3 70				
Peru	Hamburg	1	3 —	1 d, 2 f	—	—	
		5	3 80				
Salvador	Hamburg	1	2 20	1 d, 2 f	—	—	
		5	† 3 —				
Uruguay	Hamb. od. Brem.	1	2 20	3 d	—	—	
		5	3 40				
Venezuela	Hamburg	1	2 20	4 d	—	—	
		5	3 —				
Ver. Staat. v. Amer.	Hamb. od. Brem.	1	1 60	2 d od. e	—	—	
		5	2 40				

1) Nicht nach allen Orten

Bestimmungsland	Leitung über	Tarif		Bei- zufügende Zoll- halts- Er- klärungen	Wertangabe zulässig		Außerdem zulässig Sp = Sperrgut N = Nachnahme D = Dringende Pakete E = Gilbestellung Z = Zollfrankozett.
		bis kg	Mf. Pf.		bis zu Mark	Gebühr für je 240 Mf. Pf.	
Asien							
Inden	Italien	5	3 40	2 d od. e	800	28	über England Wertangabe bis 2400 Mf., nach den Straits- Settlements bis 1000 M. Z nach Hongkong
Britisch Indien . .	Italien	5	4 20	2 d od. e	800	28	
Ceylon, Str. Sett- lements (Singapore)	Bremen oder	1	2 20	} 2 d, e od. f	—	—	
	Hamburg	5	3 —				
Hongkong	Bremen	1	2 —	} 2 d, e od. f	—	—	
		5	2 80				
Amoy, Canton u. f. w.	oder	1	2 20	} 2 d, e od. f	—	—	
		5	3 —				
Persien	Hamburg	1	6 —	} 1 d, 1 f	—	—	
		3	6 80				
Niedert. Indien . .	Niederlande	5	4 20	} 4 d, h od. f	—	—	
		1	2 20				
Siam 1)	Brem. od. Hamb.	5	3 —	} 3 d, h od. f	—	—	
		1	3 40				
Japan mit Formosa	Bremen	5	4 20	} 2 d, e od. f	—	—	
		1	2 —				
Shanghai, Tientsin, Kiautschou (Tjintau)	oder Hamburg	5	2 80	} 1 d, 1 f	—	—	
		1	1 60				
Australien		5	2 40	} 2 d, e od. f	10000	16	Sp N bis 800 M.
		1	1 60				
Deutsch-Neu-Guinea	Bremen	1	1 60	} 2 d	—	—	Sp
		5	2 40				
Samoa	Bremen	1	1 60	} 2 d	—	—	
		5	2 40				
Neu-Seeland	Hamburg oder Bremen	1	2 60	} 2 d, e od. f	1 000	28	Z
		3	4 60				
Neu-Süd-Wales . .	Bremen	5	6 60	} 2 d, e od. f	1 000	16	Z
		1	3 60				
Queensland	Bremen	1	3 85	} 2 d, e od. f	—	—	Der Gesamtbetrag der Versicherungs- gebühr wird auf eine durch 5 teilb. Pfennigsumme aufgerundet.
		5	4 65				
Süd-Australien . . .	Bremen	1	1 95	} 2 d, e od. f	—	—	Z
		3	4 20				
Tasmanien	Bremen	5	6 —	} 2 d, e od. f	—	—	
		1	4 80				
Victoria	Bremen	5	5 60	} 2 d, e od. f	1 000	16	Z
		1	2 30				
West-Australien . .	Bremen	3	4 10	} 2 d, e od. f	—	—	
		5	5 10				
Sandwich-Inseln (Hawaii)	Hamburg oder Bremen	1	3 60	} 3 d, e od. f	—	—	
		3	6 60				
		5	9 60				

Verzollungsgebühr. Wenn der Empfänger einer zollpflichtigen Postsendung bei deren zollamtlicher Schlussabfertigung durch einen Postbeamten vertreten wird, so ist dafür eine Verzollungsgebühr von 20 Pf. für jedes Paket zu entrichten. Bei Postpaketen bis 5 kg ist darin das Bestellgeld einbegriffen.

1) Nicht nach allen Orten.

Durch Eilboten zu bestellende Sendungen müssen mit dem zu unterstreichenden Vermerk „durch Eilboten“ versehen sein. Bei Vorausbezahlung des Botenlohns ist der Vermerk „Bote bezahlt“ zu machen. Eilsendungen, die zur Nachtzeit nicht bestellt werden sollen, müssen einen bezüglichen Vermerk tragen (bei Paketen stets auf Postpaketadresse und Paket).

An Empfänger im Orts- oder Landbestellbezirke des Aufgabe-Postorts sind nur gewöhnliche Brieffsendungen zur Eilbestellung zugelassen.

Brieffsendungen, Postanweisungen mit den Geldbeträgen, Pakete ohne Wertangabe bis 5 kg und Sendungen mit Wertangabe bis 800 Mark und bis 5 kg werden den Eilboten in der Regel mitgegeben. Das Bestellgeld beträgt im Falle der Vorausbezahlung für Bestellungen nach dem

	Ortsbestellbez.	Landbestellbez.
1. bei Brieffsendungen, Postanweisungen, Geldbriefen, Ablieferungsscheinen und Postpaketadressen	25 Pf.	60 Pf. 1)
2. bei Paketen für jedes Paket	40 Pf.	90 Pf.

Im Falle der Entrichtung des Botenlohns durch den Empfänger:

bei allen Sendungen die wirklich erwachsenden Botenkosten, bei Bestellungen im Ortsbestellbezirk jedoch für jeden Gang mindestens 25 Pf.; wenn Pakete abzutragen sind, mindestens 40 Pf. für jedes Paket.

Durch Eilboten zu bestellende Brieffsendungen sind auch nach Oesterreich-Ungarn, Bosnien-Herzegowina (nur nach Postorten), Argentinien (nur Buenos Aires, Rosario, La Plata), Belgien, Britisch-Guyana, Chile, Dänemark (nur nach Postorten), Gr. Britannien, Italien, Japan, Liberia (nur bestimmte Orte), Luxemburg, Montenegro, Niederlande, Paraguay (nur Asuncion), Portugal, Salvador (nur Stadt San Salvador), Schweden (nur nach Postorten), der Schweiz, Serbien, Siam, Sierra Leone (nur Bezirk Freetown), und St. Lucia (Brit. Westindien) zulässig. Eine Gebühr von 25 Pf. ist stets vorauszubezahlen (Vermerk „Bote bezahlt“ deshalb nicht erforderlich). Ueber die Länder, welche Eilbestellung auch bei Wertsendungen, Postanweisungen und Paketen zulassen, erteilen die Postanstalten Auskunft. Wegen der Postpakete siehe auch den Tarif Seite 25 ff; Eilbestellgeld für letztere 40 Pf. vorauszubezahlen.

Rohrpost. Briefe und Postkarten können in Berlin (mit Charlottenburg, Rixdorf und Schöneberg) gegen eine Gebühr von 30 Pf. für Briefe, 25 Pf. für Postkarten und 50 Pf. für Postkarten mit Antwort, durch Rohrpost befördert werden. Die betreffenden Briefe dürfen 12 1/2 cm in einer Richtung nicht überschreiten, nicht über 15 g schwer und nicht mit Siegellack verschlossen sein, auch Geldstücke, steife oder zerbrechliche Einlagen nicht enthalten.

Die **Bestellgebühr** beträgt für die Bestellung der Postsendungen in die Wohnung des Empfängers im Orte der Postanstalt, und zwar:

- für ein gewöhnliches Paket oder Einschreibpaket bis 5 kg 5 Pf., über 5 kg 10 Pf. (bei Postämtern I. Kl. 10 bz. 15 Pf., bei Ämtern in einigen der größten Städte 15 bz. 20 Pf.); bei mehreren Paketen zu einer Postpaketadresse Bestellgeld-Ermäßigung;
- für die Ueberbringung einer Postanweisung nebst dem Geldbetrage 5 Pf.;
- für einen Brief mit Wertangabe bis 1500 Mark 5 Pf., über 1500 bis 3000 Mark 10 Pf.;
- für Pakete mit Wertangabe werden die Sätze zu c., oder die Sätze zu a., wenn diese höher sind, berechnet.

An Orten, wo Sendungen mit höherer Wertangabe als 3000 Mark bestellt werden, ist dafür eine Bestellgebühr von 20 Pf. zu entrichten. Für einzelne große Orte kann die Bestellgebühr auch bei Einschreibpaketen und Paketen mit Wertangabe von 3000 Mark und weniger auf 20 Pf. festgesetzt werden.

Für das Abtragen der Briefe mit Wertangabe, der bis 2 1/2 kg schweren Pakete mit oder ohne Wertangabe, der Einschreibpakete bis 2 1/2 kg und der Postanweisungen nach dem Landbestellbezirke werden durchweg 10 Pfg. für das Stück erhoben. Werden Pakete von mehr als 2 1/2 kg abgetragen, so beträgt das Bestellgeld 20 Pf. für das Stück.

Die Bestellgebühr kann vorausbezahlt werden; es ist dann in der Aufschrift der Sendung der Vermerk zu machen „Frei einschl. Bestellgeld“.

Vom 1. Januar 1901 ab beträgt das **Bestellgeld für Zeitungen für das Vierteljahr** bei seltener als einmaliger wöchentlicher Bestellung 6 Pfg., bei wöchentlich einmaliger 12 Pfg., zweimaliger 18 Pfg., dreimaliger 24 Pfg., viermaliger 30 Pfg., fünfmaliger 36 Pfg., sechs- und siebenmaliger (tägliche Bestellung) 42 Pfg., achtmaliger 48 Pfg., neunmaliger 54 Pfg., zehnmaliger 60 Pfg., elfmaliger 66 Pfg., zwölf- bis vierzehnmaliger (täglich zweimal) 72 Pfg.,

1) Bei Eilbrieffsendungen nach dem Landbestellbezirke des Aufgabe-Postorts sind die wirklich erwachsenden Botenkosten zu entrichten.

fünfzehnmaliger 78 Pfg., sechszehnmaliger 84 Pfg., siebenmaliger 90 Pfg., achtzehn- bis einundzwanzigmaliger 96 Pfg., für die amtlichen Verordnungsblätter 6 Pfg.

Postsendungen an Einwohner im Orts- oder Landbestellbezirk des Aufgabepostorts werden in gleichem Umfange wie an Empfänger im Bereiche anderer Postorte angenommen (Ausnahme s. oben unter Silberbestellung). Wegen der Gebühren für Briefsendungen s. Seite 8 Sp. a. Bei Nachnahmebriefen tritt die Vorzeigegebühr (10 Pf.) hinzu. Die übrigen Sendungen unterliegen denselben Taxen und Bestellgebühren, wie die mit den Posten von weiterher eingegangenen gleichartigen Sendungen des innern Postverkehrs, mit der Maßgabe, daß die für die geringste Entfernungsstufe bestimmte Taxe angewendet wird.

Für Briefsendungen **des Nachbarortsverkehrs** (Verkehr derjenigen Nachbarorte, auf die gemäß Artikel 1 Ziffer II des Gesetzes, betreffend Aenderungen von Bestimmungen über das Postwesen, vom 20. Dezember 1899, der Geltungsbereich der Ortstaxe ausgedehnt wird), sind die auf Seite 8 Spalte a angegebenen Taxen zu entrichten. Ob bei einer Postanstalt eine besondere Taxe für den Nachbarortsverkehr besteht und welche Orte er umfaßt, ist bei der Postanstalt zu erfragen oder aus dem Postbericht im Schaltervorraume der Postanstalt zu entnehmen.

Für die von den Landbriefträgern auf ihren Bestimmungsgängen eingesammelten portopflichtigen Einschreibbriefsendungen, bis $2\frac{1}{2}$ kg schweren gewöhnlichen Pakete, Einschreib- und Wertpakete (bis 800 Mark), Postanweisungen und Briefe mit Wertangabe (bis 800 Mark), wenn diese Gegenstände zur Weiterbeförderung durch die Postanstalt des Ursorts des Landbriefträgers nach einer anderen Postanstalt bestimmt sind, ist außer dem Porto eine Nebengebühr von 5 Pf. voranzubezahlen. Für Pakete über $2\frac{1}{2}$ kg ist die Nebengebühr mit (20 Pf.) im voraus zu entrichten. Für die von den Paketbestellern (an Orten, wo die Beförderungsfahrten mit Pferden ausgeführt werden) auf ihren Beförderungsfahrten eingesammelten gewöhnlichen Pakete wird außer dem Porto eine Nebengebühr von 10 Pf. erhoben, die im voraus zu entrichten ist.

Portoermäßigungen für Sendungen an Soldaten aufwärts bis einschließlich zum Feldwebel, Wachtmeister, Obersteuermann, Oberfeuerwerker, Obermaschinenisten innerhalb Deutschlands. Die Sendungen müssen mit der Bezeichnung „Soldatenbrief. Eigene Angelegenheit des Empfängers“ versehen sein. Für gewöhnliche Briefe bis 60 g und gewöhnliche Postkarten kommt Porto nicht in Ansatz; für Postanweisungen bis 15 Mark sind 10 Pf. voranzubezahlen; für Pakete ohne Wertangabe (auch unfrankiert) bis 3 kg beträgt das Porto 20 Pf. Die vorstehend nicht erwähnten Sendungen an die Soldaten (namentlich auch Zeitungen und sonstige Drucksachen unter Band oder in verschlossenen Briefumschlägen), sowie alle Sendungen von den Soldaten unterliegen der vollen Portozahlung.

Für die durch Vermittelung des Marine-Postbureaus in Berlin zu befördern den gewöhnlichen Briefe, Postkarten, Drucksachen und Geschäftspapiere, an Personen der Besatzung deutscher Kriegsschiffe außerhalb Deutschlands einschließlich des deutschen Marine Lazarets in Yokohama sind voranzubezahlen: die auf Seite 8 Sp. b angegebenen Inlandstaxen, jedoch tritt für Briefe über 20 bis 60 g an Matrosen (bis zum Obersteuermann u. s. w. aufwärts) eine Ermäßigung auf 10 Pf.; für Drucksachen und Geschäftspapiere von mehr als 1 bis 2 kg 60 Pf.; für Postanweisungen an Matrosen (bis zum Obersteuermann u. s. w. aufwärts) bis 15 Mark: 10 Pf., im übrigen die inländische Postanweisungsgebühr. Auf allen Sendungen muß Grad und dienstliche Eigenschaft des Empfängers und Name des Schiffes angegeben sein.

Zurückforderung oder Adressänderung von Postsendungen. Im inneren deutschen Verkehr und im Verkehr mit Oesterreich-Ungarn können Postsendungen jeder Art brieflich (Taxe für einen Einschreibbrief) oder telegraphisch vom Abjender durch Vermittelung der Postanstalt des Abgangsorts zurückgefordert, auch kann die Aenderung der Adresse verlangt werden. Ein Doppel des Briefumschlages oder der Postpaketadresse ist dem auf besonderem Formular auszufertigenden Verlangschreiben beizufügen. Im Verkehr mit den übrigen Ländern des Weltpostvereins ist die Zurückforderung oder Adressänderung von Briefsendungen (zutreffenden Falles auch Wert-Briefen und Kästchen, Postanweisungen und Paketen) statthaft (ausgenommen Britisch-Indien, Canada, Columbien, Großbritannien, Britische Kolonien, Haiti, Hawaii, Japan, S. Domingo). Das Verlangen der Adressänderung ist (mit einzelnen Abweichungen) nur bei Wertsendungen bis 8000 Mark zulässig.

Nachfragen nach Postsendungen, die den Adressaten nicht zugegangen sein sollen, sind in der Regel vom Absender an die Aufgabepostanstalt zu richten. Für die Nachfragen nach gewöhnlichen Briefen, Postkarten, Drucksachen, Warenproben und Geschäftspapieren ist ein besonderes Formular, das auf Verlangen postseitig verabfolgt wird, zu verwenden. Die Gebühr für den Erlaß einer Nachfrage beträgt 20 Pf. Sie ist bei den vorerwähnten gewöhnlichen Sendungen erst nachträglich und nur dann zu zahlen, wenn die Aushändigung der Sendung an den Empfänger

festgestellt wird. Bei allen anderen Sendungen ist sie im voraus zu entrichten, sie wird aber erstattet, wenn sich ergibt, daß die Nachfrage durch Verschulden der Post herbeigeführt worden ist.

Zum **Umtausch in den Händen des Publikums unbrauchbar gewordener Postwertzeichen** ist die Postverwaltung nicht verpflichtet. Es finden jedoch Anträge auf Umtausch verdorbener Freimarken Berücksichtigung, wenn der Verlust verhältnismäßig bedeutend ist. Unbrauchbar gewordene Kartenbriefe und Postarten mit Wertstempel werden gegen gleichwertige Freimarken, Postanweisungsformulare mit Wertstempel gegen neue gestempelte Formulare oder gegen Freimarken am Schalter umgetauscht.

Telegraphen-Nachrichten.

Telegramm-Aannahmestellen befinden sich hier:

- a) beim Telegraphenamnt in der Oderstr. 26/27, mit Tag- und Nachtdienst,
- b) beim Postamt 2 auf dem Personen-Bahnhofe, Tag- und Nachtdienst,
- c) bei der Eisenbahn-Telegraphenstation auf dem Personen-Bahnhofe, Tag- und Nachtdienst,
- d) beim Postamt 3 in der Dammvorstadt, Friedrichstr. 8, Wochentags 7 (i. Winter 8)—1, 3—8 Dienst. Sonntags geschlossen. Telegramme werden bestellt von 7 (i. Winter 8)—12¹/₂, 3—5.
- e) beim Postamt 4 Berlinerstr. 45, Wochentags 7 (i. Winter 8)—1, 3-8 Dienst. Sonntags geschlossen,
- f) beim Postamt 5 Wilhelmspl. 16, Wochentags 7 (i. Winter 8)—1, 3-8 Dienst. Sonntags geschlossen,
- g) beim Postamt 6 Leipzigerstr. 13, Wochentags 7 (i. Winter 8)—1, 3—8 und Sonntags 7 (i. Winter 8)—9, 12—1 Dienst.
- h) Fernsprech-Automat beim Telegraphenamnt Oderstr. 26*27.

Gebührentarif für Telegramme.

(Für den billigsten oder gebräuchlichsten Weg berechnet).

Vorbemerkungen.

1. Die **Länge eines Tagwortes** in offener Sprache ist auf 15 Buchstaben oder auf 5 Ziffern festgesetzt. Als Mindestbetrag für ein gewöhnliches Telegramm werden erhoben: im Verkehr mit Großbritannien und Irland 80 Pf., im übrigen Verkehr 50 Pf. (Für Stadt-Telegramme beträgt die Worttage 3 Pf., die Mindestgebühr 30 Pf.). Die Telegramm-Gebühren sind im voraus zu entrichten. Durch 5 nicht teilbare Pfennigbeträge sind bis auf solche zu erhöhen. Soweit im Verkehr mit dem Auslande mehrere Beförderungswege sich darbieten, sind die Gebührensätze für den billigsten oder gebräuchlichsten Weg berechnet. Die Sätze für andere Wege sind bei den Telegraphen-Anstalten zu erfragen. Stadttelegramme sind auch in Orten mit nur einer Telegraphenanstalt und auch nach dem Landbestellbezirke des Aufgabortes zulässig.

Für die durch den Boten nach dem Lande abzutragenden Telegramme sind neben der Gebühr für Stadttelegramme die wirklich entstehenden Weiterbeförderungskosten bei der Auflieferung zu erheben. Sind diese Kosten nicht bekannt, so ist die Hinterlegung eines angemessenen Betrags vom Aufgeber zu fordern.

2. Unterscheidungs-Zeichen, Bindestriche und Apostrophe werden nicht gezählt; Punkte, Kommas, Bindestriche und Bruchstriche, zur Bildung von Zahlen benutzt, gelten als je 1 Ziffer.

3. Für **dringende Telegramme (D)**, d. s. solche, welche bei der Beförderung und Bestellung den Vorrang vor den übrigen Privat-Telegrammen haben, kommt die dreifache Gebühr eines gewöhnlichen Telegramms zur Erhebung. Nach welchen Ländern dringende Telegramme zulässig sind, ist im Tarif durch „(D)“ angedeutet.

4. Für das vorauszubehaltende **Antwort-Telegramm (RP)**, Antwort bezahlt, wird die Gebühr eines gewöhnlichen Telegramms von 10 Wörtern berechnet. Wird eine dringende Antwort verlangt, so ist (RPD) zu setzen. Soll eine andere Wortzahl vorausbezahlt werden, so ist dies besonders anzugeben, z. B. (RP 16). Die Vorausbezahlung darf die Gebühr eines Telegramms beliebiger Art von 30 Wörtern für denselben Weg nicht überschreiten, ausgenommen im Falle des Verlangens der Wiederholung eines vorangegangenen Telegramms.

5. Für die **Vergleichung eines Telegramms (TC)**, Vergleichung, ist ein Viertel der Gebühr für das gewöhnliche Telegramm von gleicher Wortzahl zu entrichten.

6. Für die **telegraphische Empfangs-Anzeige (PC)**, Empfangs-Anzeige, ist die Gebühr eines auf demselben Wege zu befördernden gewöhnlichen Telegramms von 10 Wörtern zu entrichten; für eine briefliche Empfangs-Anzeige (PCP), Empfangs-Anzeige mittels Post, sind 40 Pf. im voraus zu entrichten. Für briefliche Empfangs-Anzeigen des inneren Verkehrs ermäßigt sich die Gebühr auf 20 Pf.

7. Für die **Nachsendung eines Telegramms** auf Verlangen des Absenders (FS), Nachzusenden, wird die volle Gebühr vom Empfänger eingezogen. — Telegramme, welche auf Verlangen des Empfängers nachgesandt werden sollen, sind mit „Réexpédié“ („Nachgesandt“) zu bezeichnen. Der Antragsteller hat sich zur Nachzahlung der Gebühren zu verpflichten für den Fall, daß sie vom Empfänger nicht gezahlt werden. Trägt das Telegramm nicht den Vermerk Fs, so wird es nur auf den vom Empfänger schriftlich hinterlegten Antrag nachgesandt.

8. **Offen zu bestellende Telegramme (RO)** oder eigenhändig zu bestellende Telegramme (MP) sind nach den mit (RO) oder (MP) bezeichneten Ländern zulässig.

9. Im Verkehr innerhalb Deutschlands kann die Vergütung für Weiterbeförderung durch **Eilboten (XP)**, Eilbote bezahlt, ohne Rücksicht auf die Entfernung mit 40 Pf. für jedes Telegramm durch den Aufgeber vorausbezahlt werden. Dieselbe Gebühr hat der Aufgeber eines Telegramms mit bezahlter Antwort für die etwa gewünschte Eilbestellung des Antwort-Telegramms vorauszubezahlen (RXP), Antwort und Bote bezahlt. Wenn das Eilbotenlohn sowohl für das Ursprungs-Telegramm, als auch für das Antwort-Telegramm vorausbezahlt werden soll, hat der Vermerk (XP) (RXP) zu lauten. Findet die Vorausbezahlung nicht statt, so werden die billigt bedingenen, wirklichen Botenlöhne vom Empfänger eingezogen. — Die Kosten für die Weiterbeförderung der Telegramme im Auslande hat in der Regel der Empfänger zu tragen. Das Telegramm ist alsdann mit dem Vermerke: „Expres zu versehen, kennt der Aufgeber die Höhe des Botenlohnes und will er es vorausbezahlen, so lautet der Vermerk: (XP fr . . .). Zuviel im voraus gezahltes Botenlohn wird in diesem Falle nicht erstattet, Fehlbeträge werden dagegen vom Empfänger eingezogen. Ist der Betrag des Botenlohnes dem Aufgeber nicht bekannt, und will er es trotzdem vorausbezahlen, so hat er außer einem für das Botenlohn zu hinterlegenden Betrage entweder für die telegraphische Meldung des Botenlohnes (XPT) die Gebühr für ein Telegramm von 5 Wörtern unter Berücksichtigung der Mindestgebühr, oder für die briefliche Meldung (XPP) eine Gebühr von 40 Pf. zu zahlen. Wenn die Ankunftsverwaltung die Beförderungskosten im Voraus festgesetzt und bekannt gegeben hat, so werden diese Kosten unbedingt vom Aufgeber erhoben. In diesem Falle muß das Telegramm vor der Aufschrift den gebührenpflichtigen Vermerk (X1') tragen; die Ankunftsanstalt braucht die Kosten der Eilbeförderung nicht mitzuteilen.

10. Die Gebühr für jede einzelne **Vervielfältigung** eines gewöhnlichen Telegramms (TMx), x Aufschriften, beträgt für je 100 Wörter oder einen Teil davon 40 Pf. Für dringende Telegramme erhöht sich dieser Betrag auf 80 Pf. Das Telegramm wird, alle Aufschriften eingerechnet, als ein einziges Telegramm taxiert. Im Verkehr mit Amerika sind zu vervielfältigende Telegramme unzulässig.

11. Die **Zeichen (D), (RP), (TC) (Tages)** u. s. w. (vergl. 3 bis 10) zählen als je 1 Wort und sind vor der Aufschrift in Klammern niederzuschreiben. Wenn diese vereinbarten Zeichen in den bezüglichlichen Telegrammen nicht zur Anwendung kommen, so müssen die gleichbedeutenden Ausdrücke in französischer Sprache hierfür gesetzt werden, sofern in dem betreffenden Bestimmungslande nicht die deutsche Sprache gebräuchlich ist.

12. Eine **Quittung** über entrichtete Gebühren wird gegen Zahlung von 20 Pf. erteilt.

13. Für jedes Telegramm, welches einem Telegramm-Besteller oder Landbriefträger zur Beförderung an die Telegraphen-Anstalt mitgegeben wird, kommen 10 Pf. zur Erhebung.

Die Verwendung von Eilboten zur Beförderung von Telegrammen zwischen Orten mit Telegraphenanstalten soll im Reichs-Telegraphengebiete, zugelassen werden:

1. Die Bestellung eines Telegramms durch Eilboten von einem Orte mit Telegraphenanstalt nach einem anderen Orte mit Telegraphenanstalt erfolgt auf Antrag des Absenders oder des Empfängers, wenn die Anstalt am Bestimmungsorte den Dienst geschlossen hat und die Entfernung zwischen den beiden Anstalten nicht über 15 Kilometer beträgt.
2. Die Weiterbeförderungskosten sind, falls das Verlangen vom Absender gestellt wird, stets von diesem im voraus zu entrichten. Sind die Kosten nicht bekannt, so ist die Hinterlegung eines entsprechenden Betrages zu fordern. Verlangt der Empfänger die Zustellung von Telegrammen von einer Nachbar-Telegraphenanstalt aus, so hat er sich ein für allemal zur Tragung der Weiterbeförderungsg Gebühr schriftlich zu verpflichten; ein vom Absender vorausbezahlter Botenlohn wird in solchen Fällen angerechnet.
3. Für Telegramme, die durch Eilboten nach einem im Landbestellbezirke des Auflieferungs-orts gelegenen, mit diesem telegraphisch verbundenen Orte befördert werden sollen, werden die Gebühren für Stadttelegramme nebst den wirklich entstehenden Weiterbeförderungskosten vom Absender erhoben, wogegen bei telegraphischer Beförderung nach einem solchen Orte die vollen gewöhnlichen Gebühren berechnet werden.

4. Hat ein Telegramm, für welches Botenlohn hinterlegt ist, auf telegraphischem Wege bis zum Bestimmungsorte befördert werden können, so ist der Aufgabeanstalt mitzuteilen, wieviel Botenkosten erwachsen sind. Auf Grund dieser Mitteilung ist dem Absender der hinterlegte Betrag nach Abzug der Botenkosten und einer besonderen Gebühr von 20 Pf. zurückzuzahlen.
5. Mit Rücksicht auf die Verschiedenheit der örtlichen Verhältnisse bleibt, auch wenn die Verwendung von Eilboten verlangt ist, die Wahl der zweckmäßigsten Beförderungsart den Telegraphenanstalten überlassen. Von der Entsendung eines Eilboten ist z. B. abzu- sehen und die Erstattung des hinterlegten Betrages herbeizuführen, wenn sich ergibt, daß das Telegramm auf telegraphischem Wege eher oder zu gleicher Zeit, wie bei der Beförderung durch Boten, in den Besitz des Empfängers gelangt.

„**Feldtelegramme.**“ Um den Angehörigen der nach Ostasien entsendeten deutschen Land- und Seestreitkräfte den Telegrammverkehr mit der Heimath zu erleichtern, hat das R. P. U. nach Verständigung mit dem königlich preussischen Kriegsministerium und dem Reichs-Marine- Amte folgende Einrichtung getroffen.

In einem „Schlüssel für Feldtelegramme“, der an die Truppen verteilt worden ist, sind gegen 100 besonders häufig zu erwartende, den Verhältnissen des Krieges angepasste Nachrichten zusammengestellt worden. Diese Nachrichten werden von den deutschen Ortspostanstalten in China sowie von den Feld- und Schiffspostanstalten unter erleichterten Bedingungen zur telegraphischen Beförderung angenommen werden. Und zwar sollen die in einer besonderen Abteilung des Schlüssels zusammengestellten Nachrichten, welche Verwundungen, Erkrankungen und dergl. betreffen, auf Reichskosten gebührenfrei befördert werden, sofern ihre Notwendigkeit vom Vorgesetzten des Absenders bescheinigt ist; in den übrigen Fällen soll

	im Verkehre von		
	Colombo	Singapore	China u. Japan
	nach der Heimat eine Gebühr von		
a) von den Offizieren und den im Offizierrang stehenden Beamten	4 Mk. — Pf.	5 Mk. — Pf.	6 Mk. — Pf.
b) von allen übrigen Militärpersonen	2 Mk. — Pf.	2 Mk. 50 Pf.	3 Mk. — Pf.

für jede Nachricht erhoben werden.

Zum Zwecke der Beförderung werden die Nachrichten von den Einsammlungspostanstalten in eine verabredete abgefürzte Form gebracht und zu einem einzigen Telegramme vereinigt, das nach Deutschland übermittelt wird.

Beim Haupttelegraphenamte in Berlin werden sie wieder entziffert und in Form gewöhnlicher Telegramme mit der Kopfbezeichnung „Fc“ an die Empfänger weiter befördert.

Bezweifelt Jemand die Richtigkeit eines ihm zugestellten Telegramms und wünscht er, auf telegraphischem Wege Aufklärung zu erhalten, so hat er sobald als möglich, spätestens innerhalb 72 Stunden nach dem Eingange des Telegramms, an die Bestelungs-telegraphenanstalt einen entsprechenden Antrag zu richten. Gleichzeitig hat er eine Gebühr von 30 Mark zu hinterlegen. Diese Gebühr wird erstattet, wenn sich herausstellt, daß die Rückfrage durch ein Dienstversehen gerechtfertigt gewesen ist. Für Feldtelegramme wird fortan nur die Hälfte der tarifmäßigen Gebühr erhoben, sofern der Absender durch den Vermerk „Feldtelegramm“ vor der Aufschrift zum Ausdrucke bringt und das Telegramm in offener Sprache an Angehörige der in Ostasien stehenden deutschen Heeres- und Marinetheile gerichtet ist.

In den Feldtelegrammen nach Ostasien ist die Angabe eines Bestimmungsorts nicht erforderlich, dagegen muß in der Aufschrift der Empfänger nach Namen, Dienstgrad und Truppenteil oder Schiff genau bezeichnet sein. Diese Angaben müssen mit den beim Haupttelegraphenamte in Berlin geführten Listen übereinstimmen.

Europäischer Vorschriftenbereich.

	Worttare	Mk.		Worttare	Mk.
Deutschland (D) (RO) (MP)		0,05	Französisch-Guinea:	Boffa, Bofé,	
Afrika, Westküste [(D) (RO); (MP) ausgenommen Canarische Inseln]:			Dubreta		4,60
Canarische Inseln	0,70		übrige Anstalten		4,50
Dahomeny	6,20		Französisch-Sudan und Senegal		1,40
Elfenbeinküste: Grand Bassam	5,00		Portugiesisch-Westafrika, und zwar:		
übrige Anstalten	5,15		Angola: Loanda		8,45
Französisch-Congo: Libreville	6,65		mit Loanda verbundene		
übrige Anstalten	6,70		Anstalten		8,55
			Benquella		9,80

	Worttaxe	Mk.		Worttaxe	Mk.
mit Benguella verbundene Anstalten		9,85	Italien (D) (RO) (MP)		0,15
Mossamedes		10,65	Luxemburg (D) (RO) (MP)		0,05
mit Mossamedes verbundene Anstalten		10,75	Malta (D)		0,40
Guinea: Bissau, Bolama		4,45	Marokko: Tanger (D) (RO)		0,40
Principe		7,00	Montenegro		0,20
San Thomé		6,45	Niederland (D) (RO) (MP) (für XP sind vom Aufgeber 80 Pf. zu entrichten)		0,10
Togo (via: Emden, Vigo, Eastern Kabel, Kotonou)		6,55	Norwegen (D) (RO) (MP)		0,15
übrige Länder s. II. Hauptspalte.			Oesterreich-Ungarn mit Liechtenstein (D) (RO) (MP)		0,05
Algerien und Tunis (D) (RO) (MP)		0,20	Portugal (D) (RO) (MP)		0,20
Azoren (D) (RO) (MP)		0,70	Rumänien (D) (RO) (MP)		0,15
Belgien (D) (RO) (MP)		0,10	Rußland (D) (MP), europäisches und kaukasisches		0,20
Bosnien-Herzegowina (D) (RO) (MP)		0,20	Schweden (D) (RO) (MP)		0,15
Bulgarien und Ost-Rumelien (D) (RO) (MP)		0,20	Schweiz (RO) (MP)		0,10
Dänemark (D) (RO) (MP) (für XP sind vom Aufgeber 75 Pfg. zu entrichten)		0,10	Serbien (D) (RO) (MP)		0,20
Frankreich (D) (RO) (MP)		0,12	Spanien und die spanischen Besitzungen an der Nordküste Afrikas (D) (RO)		0,20
Gibraltar (D) (RO) (MP)		0,25	Tripolis (D) (RO) (MP)		0,65
Griechenland (D) (RO) (MP)		0,30	Türkei, ausgenommen Ost-Rumelien (s. Bulgarien) (D) (RO)		0,45
Großbritannien und Irland		0,15			

Außereuropäischer Vorschriftenbereich.

	Worttaxe	Mk.		Worttaxe	Mk.
Afrika, Süd- [(RO) (MP) ausgenommen engl. Kolonien]:			Anstalten in Zambezia		4,65
Cap-Kolonie (engl.), Natal (engl.), Orange = Freistaat, Südafrikanische Republik		4,10	Anstalten der Beira Railway Company		4,35
Deutsch-Südwestafrika [(D) via: Madeira, Ascension oder Madeira, Loanda]		4,30	Seychellen [engl.]		5,15
Nord-Rhodesia (engl.), Nyassaland (engl.)		4,35	Zanzibar [engl.]		5,15
Süd-Rhodesia (engl.)		4,30	Afrika, Westküste:		
Afrika, Ostküste [(RO) (MP) ausgenommen engl. Kolonien]:			Ascension, Insel		4,10
Besitzungen am Roten Meere:			Bathurst		4,80
Französische: Dook		3,70	Goldküste: Accra		6,50
Djibouti		3,85	übrige Anstalten		6,70
Italienische: Assab		3,65	Kamerun (RO) (MP)		8,75
übrige Anstalten		3,75	Nigeria: Bonny		8,55
British East Africa Company-Gebiet:			Braß		8,15
Mombassa		5,15	Lagos		7,35
übrige Anstalten (mit Einschluß der Anstalten der Uganda Railway Company)		5,55	übrige Anstalten		7,50
Deutsch-Ostafrika		5,30	St. Helena, Insel		4,10
Madagaskar		5,85	Sierra Leone		5,65
Mauritius [engl.]		5,15	übrige Länder s. I. Hauptspalte.		
Portugiesisch-Ostafrika:			Annam (via Emden, Vigo, Moulmein) (D) (RO) (MP)		5,15
Lourenço Marques (Delagoa Bay), Mozambique		5,20	Arabien (via: Emden, Vigo, Suez) (D) (RO) (MP): Aden, Perim u. Hedjaz		3,55
Anstalten in den Distrikten Inhambane und Lourenço Marques (ausgenommen den Ort Lourenço Marques oder Delagoa Bay)		5,25	Yemen		4,20
			Argentinische Republik (D via: Madeira) (RO) (MP)		5,00
			Australien (via: Emden, Vigo, Penang): Süd-Australien (D) (MP), West-Australien		4,10
			Australien		4,10
			Victoria (D) (RO) (MP)		5,00
			Neu-Caledonien		5,95
			Neu-Süd-Wales		5,05
			Neu-Seeland (D) (MP)		5,30

	Worttare	Mf.		Worttare	Mf.
Tasmania		4,10	Malacca, Halbinsel (via: Emden, Vigo, Penang) (D) (RO) (MP):		
Queensland (D) (RO) (MP)		5,25	Malacca und die Staaten der Eingeborenen		4,60
Holivien (RO)		6,35	Wellesley		4,80
Borneo, Nord= (britisch) (via: Emden, Vigo, Penang) (RO) (MP): Labuan		5,15	Mexico (via: Emden, Azoren) (RO): Altar, Banamichi, Chihuahua, Guaymas, Hermosillo, Matamoros in Tamaulipas, Monterrey, Sabinas, Saltillo, Sauz		1,60
übrige Anstalten		5,40	Mexico, Tampico, Vera Cruz		2,60
Brasilien (via: Madeira) (D) (MP); (Telegramme nach Fernando Noronha via: Emden, Vigo, Teneriffa, Noronha):			übrige Anstalten		2,70
Pernambuco, Fernando, Noronha		4,00	Nicaragua (via: Emden, Azoren) (RO): San Juan del Sur		4,05
Breves, Cametá, Chaves, Gurupá, Macapá, Monte Alegre, Mosqueiro, Pinheiros, Santarem, Souré		5,85	übrige Anstalten		4,30
Memquer, Itacoatiara (Serpa), Manaós, Obidos, Parintins		6,65	Niederländisch = Indien (via: Emden, Vigo, Penang) (D) (RO) (MP):		
übrige Anstalten		5,00	Java		5,15
Cap-Verdische Inseln (D) (RO) (MP): St. Vincent, Insel		2,65	übrige Inseln		5,60
San Thiago, Insel		3,60	Paraguay (RO)		5,00
Chile (RO)		6,35	Penang (via: Emden, Vigo) (D) (RO) (MP)		4,60
China (via: Emden, Vigo) (D) (RO) (MP): Macau (Macao)		6,00	Persien: Bushire		1,55
übrige Anstalten		5,75	übrige Anstalten		1,25
Cochinchina (via: Emden, Vigo, Moulmein) (D) (RO) (MP)		4,40	Persischer Golf, ausgenommen Bushire, (RO) (MP)		3,65
Columbien, Republik (via: Emden, Azoren) (RO):			Peru (RO)		6,35
Buenaventura		5,70	Philippinen=Inseln (via: Emden, Vigo) (D) (RO):		
übrige Anstalten		5,95	Luzon		8,85
Corea (via: Wladivostock, Nagasaki) (D) (RO) (MP): Chemulpo, Fusan, Séoul		6,35	Negros, Panay, Zebu		9,25
übrige Anstalten		6,55	Rußland, asiatisches (D) (MP): I. Region, westlich vom Meridian von Werthné=Dudinsk		0,75
Costa Rica (via: Emden, Azoren) (RO)		4,30	II. Region, östlich von demselben		1,00
Ecuador (via: Emden, Azoren) (RO)		6,35	Bokhara		1,65
Ägypten (D): I. Region: Alexandrien		1,45	Salvador (via: Emden, Azoren) (RO): Libertad:		3,65
übrige Anstalten		1,65	übrige Anstalten		3,90
II. Region:		1,85	Siam (via: Emden, Vigo, Moulmein) (RO)		4,00
III. Region:		2,05	Singapore (via: Emden, Vigo Penang) (D) (RO) (MP)		4,60
Suafin, via: Suez		2,35	Tonkin (via: Emden, Vigo, Moulmein) (D) (RO) (MP)		5,55
Guatemala (via: Emden, Azoren) (RO): San José		3,20	Uruguay (RO)		5,00
übrige Anstalten		3,45	Venezuela (via: Emden, Azoren) (RO): Barcelona, Carupano, Cumaná, Higuerote, Maracaibo, Port la Mar, Puerto Cabello		7,80
Guyana, Britisch= (via: Emden, Azoren) (RO)		7,20	übrige Anstalten		7,35
Französisch= (via: Emden, Azoren) (RO)		6,90	Bereinigte Staaten von Amerika, Britisch= Amerika und St. Pierre, Miquelon (via: Emden, Azoren) (RO):		
Niederländisch= (via: Emden, Azoren) (RO)		6,90	1. Cape Breton, Connecticut, Maine, Massachusetts, New Brunswick, Newfoundland, New Hampshire, New Jersey (Hoboken und Jersey City, im übrigen s. 2), New York (sämtliche Anstalten von New York City mit		
Honduras (via: Emden, Azoren) (RO)		3,90			
Indien (via: Bushire) (RO) (MP): Britisch=Indien und Kaschmir		4,10			
Birma		4,35			
Ceylon		4,20			
Isthmus von Panama (via: Emden, Azoren) (RO)		5,15			
Japan (via: Wladivostock) (D) (RO)		6,35			
Madeira (D) (RO) (MP)		1,25			

	Worttage	Mk.		Worttage	Mk.
Brooklyn und Jonkers, im übrigen f. 2), Nova Scotia, Ontario, Prince Edward Isl., Quebec, Rhode Isl., St. Pierre und Miquelon Isl., Vermont		1,05			
2. Columbia (Distrikt of), Delaware, Maryland, New Jersey (ausgenommen Hoboken und Jersey City f. 1), New York (ausgenommen die unter 1. bei New York aufgeführten Anstalten), Pennsylvania		1,20		Westindien, Bahama-, Bermuda- und Turks-Inseln (via: Emden, Azoren) (RO):	3,00
3. Alabama, Carolina (North und South), Pensacola auf Florida, Georgia, Illinois, Indiana, Kentucky, New Orleans in Louisiana, Michigan, Minnesota (Duluth, Minneapolis, St. Paul, Winona, im übrigen f. 4.), Mississippi, St. Louis in Missouri, Ohio, Tennessee, Virginia (East), West Virginia, Wisconsin		1,30		Antigua	4,50
4. Arkansas, Colorado, Dakota (North und South), Florida (ausgen. Pensacola f. 3. u. Key West f. 5.), Indian Territ., Iowa, Kansas, Louisiana (ausgen. New Orleans f. 3.), Minnesota (ausgen. Duluth, Minneapolis, St. Paul und Winona f. 3.), Missouri (ausgen. St. Louis f. 3.), Montana, Nebraska, New Mexico Territ., Oklahoma Territ., Texas, Wyoming		1,50		Bahama-Inseln	2,55
5. Arizona Territ., British Columbia (ausgen. Atlin u. Bennett f. 6.), California, Idaho, Key West (Florida), Manitoba, Nevada, North West Territories of Canada (ausgen. die unter 6. bei North West Territories of Canada aufgeführten Anstalten), Oregon, Utah, Vancouver Island, Washington		1,60		Barbados	4,90
6. Alaska (Glacier, Log Cabin, Middle Lake, Shops, Summit), British Co-				Bermuda-Inseln	2,60
				Cuba, und zwar:	
				Havana	1,75
				übrige Anstalten	1,90
				Curaçao	6,90
				Dominica (fl. Antillen-Insel)	4,30
				Grenada	4,80
				Guadeloupe	5,30
				Jamaica	3,10
				Les Saintes	5,30
				Marie-Galante	5,30
				Martinique	5,30
				Porto-Rico	4,30
				St. Christoph (St. Kitts)	4,80
				Ste. Croix	5,40
				St. Domingo:	
				Haiti, Republik: Cap Haitien, Môle	
				St. Nicolas, Port au Prince	5,50
				übrige Anstalten	7,65
				San Domingo, Republik: sämtliche Anstalten	6,65
				St. Lucia	4,65
				St. Thomas	5,15
				St. Vincent, Westindien	4,75
				Trinidad, Insel	5,25
				Turks-Inseln	3,10

Bestimmungen

für die

Benutzung von Nebentelegraphenanlagen und besonderen Telegraphenanlagen.

I. Nebentelegraphenanlagen.

Nebentelegraphenanlagen sind Telegraphenanlagen zum Anschluß eines Wohn- oder Geschäftsraums an eine Telegraphenanstalt. Sie dienen zur Uebermittlung von angekommenen Telegrammen, sowie zur Auslieferung von Nachrichten zum Zwecke der Weiterbeförderung durch den Telegraphen, durch die Post oder durch Eilboten. Für die Wahrnehmung des Betriebs bei den Nebentelegraphenstellen haben die Inhaber zu sorgen.

An welche Telegraphenanstalten die Nebentelegraphenanlagen anzuschließen sind, bestimmt die Telegraphenverwaltung, in deren Ermessen es auch steht, eine Nebentelegraphenanlage von der einen Telegraphenanstalt abzuzweigen und an eine andere anzuschließen. Die Dienststunden der Telegraphenanstalt werden von der Telegraphenverwaltung festgesetzt.

Ein unmittelbarer Verkehr zwischen mehreren an dieselbe Telegraphenanstalt angeschlossenen Nebentelegraphenanlagen findet nicht statt.

An Orten, an welchen sich eine Fernsprech-Vermittlungsanstalt oder eine öffentliche Fernsprechstelle befindet, werden Nebentelegraphenanlagen zu Fernsprechbetrieb nicht errichtet. Sobald bei Telegraphenanstalten, an welche Nebentelegraphenanlagen zu Fernsprechbetrieb angeschlossen sind, Fernsprech-Vermittlungsanstalten oder öffentliche Fernsprechstellen eingerichtet werden, wird die Nebentelegraphenanlage zu Fernsprechbetrieb in einen Fernsprechanschluß umgewandelt.

Für die Beförderung der Nachrichten zwischen der Telegraphenanstalt und der Nebentelegraphenstelle mittelst der Verbindungsleitung werden besondere Gebühren nicht erhoben. Für die Weiterbeförderung der durch die Nebentelegraphenanlage aufgelieferten Nachrichten durch den Telegraphen, durch die Post oder durch Eilboten werden die tarifmäßigen Gebühren erhoben; Stundungsgebühren kommen nicht zum Ansatz.

Die Ueberlassung der Nebentelegraphenanlagen geschieht zunächst auf die Dauer von 5 Jahren vom Tage der Uebergabe ab.

II. Besondere Telegraphenanlagen.

Besondere Telegraphenanlagen sind Telegraphenanlagen zur unmittelbaren Verbindung von Wohn- oder Geschäftsräumen derselben Person oder von Wohn- oder Geschäftsräumen verschiedener Personen. Für die Wahrnehmung des Betriebs haben die Inhaber zu sorgen.

Soweit für eine besondere, nicht zu öffentlichen Zwecken dienende Telegraphenanlage die Benutzung eines Verkehrswegs erforderlich ist, hat der Antragsteller die Genehmigung des Wegeunterhaltungspflichtigen beizubringen.

Die Ueberlassung der besonderen Telegraphenanlagen geschieht zunächst auf die Dauer von 10 Jahren vom Tage der Uebergabe ab.

III. Gemeinsame Bestimmungen.

1. Herstellung und Benutzung der Anlagen.

Nebentelegraphenanlagen und besondere Telegraphenanlagen werden, sofern davon keine erheblichen Schwierigkeiten für den Telegraphen- oder Fernsprechbetrieb zu erwarten sind, von der Telegraphenverwaltung für deren Rechnung auf kürzere Entfernungen hergestellt und den Antragstellern zur Benutzung überlassen. Sie werden — vorbehaltlich der Bestimmung unter I Absatz 4 — zu Morsebetrieb oder zu Fernsprechbetrieb eingerichtet.

Die Anlagen dürfen nur durch die Inhaber der Betriebsstellen oder die zu deren Hausstand oder Geschäfte gehörigen Personen benutzt werden. Anderen Personen darf der Inhaber die Benutzung weder gegen Bezahlung noch unentgeltlich gestatten.

2. Genehmigung des Hausbesizers.

Wer die Herstellung einer Anlage oder die Verlegung der Betriebsstellen beantragt, hat vor der Herstellung der Anlage oder vor der Ausführung der Verlegung nach näherer Bestimmung der Telegraphenverwaltung die schriftliche Genehmigung des Eigentümers zur Einführung der Leitungen in das Gebäude und zur Einrichtung der Betriebsstelle in dem Gebäude beizubringen. Die Genehmigung hat sich auch auf die Anbringung aller Vorrichtungen (Gestänge, Stützen u. s. w.) zu erstrecken, welche zur Herstellung, Instandhaltung und Erweiterung des Telegraphen- und Fernsprechnetzes erforderlich sind. Die Beibringung dieser Genehmigung des Eigentümers ist Bedingung für die Herstellung oder Verlegung der Anlage.

3. Verlegung der Betriebsstellen.

Die Verlegung der Betriebsstellen kann beantragt werden, sofern den vorbezeichneten Voraussetzungen genügt ist. Die Telegraphenverwaltung wird dem Antrag entsprechen, wenn es sich dabei um kürzere Entfernungen handelt und keine besonderen Schwierigkeiten davon zu erwarten sind.

4. Haftpflicht der Inhaber.

Die Inhaber der Betriebsstellen haften für die von ihnen selbst oder von Anderen verschuldeten sowie für alle durch Feuer verursachten Beschädigungen der Anlage und ihres Zubehörs sowie für alle durch Diebstahl entstehenden Verluste innerhalb der Grenzen des Gebäudes, in welchem sich die Betriebsstelle befindet.

5. Einstellung des Betriebs und Aufhebung der Anlagen.

Die Telegraphenverwaltung hat das Recht, die Einstellung des Betriebs zeitweise ganz oder für gewisse Gattungen von Nachrichten anzuordnen.

Bei nicht pünktlicher Zahlung der Gebühren, bei mißbräuchlicher Benutzung der Apparate, bei eigenmächtiger Abänderung der technischen Einrichtungen durch den Inhaber der Anlage, dessen Angehörige, Hausgenossen oder Dienstleute, bei Einschaltung von selbstbeschafften Apparaten ohne Genehmigung der Verwaltung, sowie bei ungebührlichem Benehmen der die Nebentelegraphenanlage benutzenden Personen gegenüber den Beamten der Telegraphenanstalt steht der Telegraphenverwaltung das Recht zu, die Anlage ohne Kündigung aufzuheben. Die Aufhebung befreit den Teilnehmer weder von seiner Verbindungsverbindlichkeit nach Nr. 4 noch von der Verpflichtung zur Gebührenaufzahlung bis zum Ablaufe des unter Nr. 6 festgesetzten Zeitraums.

Die Telegraphenverwaltung haftet nicht für den durch die Einstellung des Betriebs, durch

Betriebsstörungen oder durch unrichtige Namensübermittlung entstehenden Schaden.

6. Dauer der Ueberlassung.

Fällt der Endpunkt des Zeitraums, für welchen die Anlage überlassen worden ist, nicht mit dem Ablauf eines Kalendervierteljahrs zusammen, so dauert die Ueberlassung bis zum Ablaufe des Vierteljahrs. Erfolgt nicht drei Monate vorher eine schriftliche Kündigung, so dauert die Ueberlassung weiter auf unbestimmte Zeit unter Vorbehalt einer dreimonatigen nur zum Ende eines Kalendervierteljahrs zulässigen schriftlichen Kündigung.

Der Telegraphenverwaltung bleibt vorbehalten, die Verpflichteten bei Todesfall des Inhabers der Anlage, bei Verlegung des Wohnsitzes oder des Geschäfts an einen anderen Ort, bei Aufgabe des Geschäfts oder aus anderen erheblichen Billigkeitsgründen auf Antrag schon vor Ablauf der Ueberlassungsdauer aus ihrer Verbindlichkeit zu entlassen.

7. Gebühren.

Für die Herstellung und Unterhaltung der Anlagen werden erhoben

a. für jeden Apparat

bei Anwendung von Morseapparaten	50 Mk.
bei Anwendung von Fernsprechern	20 "

jährlich. Wenn mehr als 2 dieser Apparate mit einander in Verbindung gesetzt werden können, wird für jeden Apparat eine jährliche Zuschlaggebühr von 10 Mk. erhoben.

b. Für jedes angefangene Kilometer Verbindungsleitung werden erhoben

bei einfachen Leitungen an Holzgestänge	30 Mk.
bei Doppelleitungen an Holzgestänge	50 "
bei einfachen Leitungen an eisernem Gestänge	45 "
bei Doppelleitungen an eisernem Gestänge	75 "

jährlich.

Die Leitungslänge ist nach dem nächsten ohne Aufwendung besonderer Kosten für die Herstellung der Leitung benutzbaren Wege zu messen, auch wenn die Leitung thatsächlich auf einem Umwege geführt wird.

c. Für die Benutzung besonders kostspieliger Leitungen wird neben den sonst fälligen Gebühren eine auf volle Mark aufwärts abzurundende jährliche Zuschlaggebühr von 10 Prozent der Mehrkosten erhoben.

d. Die jährliche Zuschlaggebühr für die Anbringung und Instandhaltung eines zweiten oder

mehrerer Wecker auf demselben Grundstücke wie die Betriebsstelle beträgt

für jeden Wecker 3 Mk.

Für die Anbringung und Instandhaltung eines zweiten Mikrophons werden jährlich 5 Mk. erhoben.

Für besondere Wecker anderer als der in der Telegraphenverwaltung gebräuchlichen Art sind neben einer Jahresgebühr von 3 Mk. die Selbstkosten der Beschaffung, Anbringung und Instandhaltung zu erstatten. Für die auf Verlangen der Inhaber angebrachten zweiten Fernhörer sind ebenfalls die Selbstkosten zu erstatten. Die besonderen Wecker und Fernhörer gehen in das Eigentum der Inhaber der Anlagen über.

e. Bei der Verlegung von Fernsprechstellen werden erhoben

für Verlegungen innerhalb desselben Raumes bei einfachen Leitungen	4 Mk.
bei Doppelleitungen	6 "
für Verlegungen innerhalb desselben Grundstücks bei einfachen Leitungen	6 Mk.
bei Doppelleitungen	10 "

für Verlegungen nach anderen Grundstücken bei einfachen Leitungen	15 Mk.
bei Doppelleitungen	25 "

f. Die Gebühr für die Aufhebung von Nebentelegraphenanlagen und besonderen Telegraphenanlagen vor Ablauf der Ueberlassungsdauer beträgt für jede Fernsprechstelle 15 Mk.

Daneben ist für abzubrechende Gestänge und Leitungen der der nicht abgelaufenen Ueberlassungsdauer entsprechende Teil der Herstellung- und Abbruchkosten zu erstatten.

Diese Beträge bleiben unerhoben, wenn die Ueberlassungsdauer zu dem Zeitpunkte, bis zu welchem die fortlaufenden Gebühren für die Anlage im voraus entrichtet sind, abgelaufen ist.

8. Zahlung der Gebühren.

Derjenige, auf dessen Antrag die Anlage hergestellt ist, ist Schuldner sämtlicher für die Benutzung der Anlage zu entrichtenden Gebühren. Er hat die von der Telegraphenverwaltung in Rechnung gestellten Gebühren zu bezahlen, vorbehaltlich seines Rechtes auf Rückforderung im Falle der nachgewiesenen Unrichtigkeit.

Soweit sich die Gebühren vierteljährlich vorher feststellen lassen, sind sie am 2. Januar, 1. April, 1. Juli und am 1. Oktober im voraus fällig.

Soll eine Anlage im Laufe eines Vierteljahrs in Betrieb genommen werden, so ist die Gebühr für die Zeit bis zum Ende dieses Vierteljahrs am Tage der Uebergabe der Anlagen fällig.

Die Kosten für Wecker besonderer Art und für zweite Fernhörer sowie die Kosten für die

Verlegung und die vorzeitige Aufhebung der Anlagen sind vor der Ausführung der Arbeiten zu entrichten.

Im Uebrigen werden die Gebühren, welche sich nicht vierteljährlich vorher feststellen lassen, sofort nach der die Gebührenerhebung begründenden Handlung fällig.

9. Nachlaß der Gebühren.

Wenn eine ohne Verschulden des Inhabers

eingetretene Unterbrechung einer Nebentelegraphenanlage oder einer besonderen Telegraphenanlage, nachdem sie zur Kenntniß der Telegraphenverwaltung gelangt ist, länger als vier Wochen fortdauernd bestanden hat, so wird für diese Zeit eine Gebühr nicht erhoben.

Für die Dauer der Schließung einer Nebentelegraphenanlage oder einer besonderen Telegraphenanlage nach Nr. 5 Abs. 1 wird eine Gebühr nicht erhoben.

Fernsprechverkehr.

Bestimmungen

für die

Benutzung der Fernsprechan schlüsse.

1. Vorbemerkungen.

Der Vermittlungsanstalt liegt die Ausführung der Gesprächsverbindungen ob. Die Anlagen zur Herstellung von Gesprächsverbindungen zwischen den Sprechstellen, welche an dieselbe Vermittlungsanstalt oder an die Vermittlungsanstalten desselben Ortes angeschlossen sind, bilden ein Fernsprechnetz.

2. Dienststunden.

Die Dienststunden der Vermittlungsanstalten werden durch die Telegraphenverwaltung festgesetzt.

3. Genehmigung des Hauseigen- tümers.

Wer die Herstellung eines Haupt- oder Nebenschlusses an ein Fernsprechnetz oder an eine öffentliche Fernsprechstelle oder die Verlegung seiner Fernsprechstelle beantragt, hat vor der Herstellung des Anschlusses oder vor der Ausführung der Verlegung nach näherer Bestimmung der Telegraphenverwaltung die schriftliche Genehmigung des Eigentümers zur Einführung der Leitungen in das anzuschließende Gebäude und zur Einrichtung der Sprechstellen in dem Gebäude beizubringen. Die Genehmigung hat sich auch auf die Anbringung aller Vorrichtungen (Gestänge, Stützen u. s. w.) zu erstrecken, welche zur Herstellung, Instandhaltung und Erweiterung des Telegraphen- und Fernsprechnetzes erforderlich sind. Die Beibringung dieser Genehmigung des Eigentümers ist Bedingung für die Herstellung oder Verlegung des Fernsprechan schlusses.

4. Verlegung der Sprechstellen.

Die Verlegung eines Fernsprechan schlusses innerhalb des Bereichs desselben Fernsprech-

netzes kann verlangt werden, sofern den vorbezeichneten Voraussetzungen genügt ist. Die Verlegung in den Anschlußbereich eines anderen Fernsprechnetzes ist nicht zulässig.

5. Haftpflicht des Teilnehmers.

Der Teilnehmer haftet für die von ihm selbst oder von Anderen verschuldeten sowie für alle durch Feuer verursachten Beschädigungen des Fernsprechan schlusses und seines Zubehörs sowie für alle durch Diebstahl entstehenden Verluste innerhalb der Grenzen des angeschlossenen Gebäudes.

6. Einstellung des Betriebs und Auf- hebung der Fernsprechan schlüsse.

Die Telegraphenverwaltung hat das Recht, die Einstellung des Fernsprechbetriebs zeitweise ganz oder für gewisse Gattungen von Nachrichten anzuordnen.

Bei nicht pünktlicher Zahlung der Gebühren, bei mißbräuchlicher Benutzung des Fernsprechers, bei eigenmächtiger Veränderung der technischen Einrichtungen oder bei vorsätzlicher Beschädigung der Einrichtungen durch den Teilnehmer, dessen Angehörige, Hausgenossen oder Dienstleute, bei Einschaltung von selbstbeschafften Apparaten ohne Genehmigung der Verwaltung, bei der Anschließung von Nebenschlüssen ohne Vorwissen der Verwaltung sowie bei ungebührlichem Benehmen der den Anschluß benutzenden Personen gegenüber den Beamten der Vermittlungsanstalt steht der Telegraphenverwaltung das Recht zu, den Fernsprechan schluß ohne Kündigung aufzuheben. Die Aufhebung befreit den Teilnehmer weder von seiner Verbindlichkeitspflicht nach Nr. 5 noch von der Verpflichtung zur Gebührenzah lung bis zum Ablaufe des unter Nr. 7 festgesetzten Zeitraums.

Die Telegraphenverwaltung haftet nicht für den durch die Einstellung des Betriebs, durch Betriebsstörungen oder durch unrichtige Nachrichtenübermittlung entstehenden Schaden.

7. Dauer der Ueberlassung.

Die Ueberlassung der Fernsprechan schlüsse geschieht zunächst auf die Dauer eines Jahres vom Tage der Uebergabe ab. Fällt der Endpunkt des Zeitraums nicht mit dem Ablauf eines Kalendervierteljahrs zusammen, so dauert die Ueberlassung bis zum Ablaufe des Vierteljahrs. Erfolgt nicht drei Monate vorher eine schriftliche Kündigung, so dauert die Ueberlassung weiter auf unbestimmte Zeit unter Vorbehalt einer dreimonatigen nur zum Ende eines Kalendervierteljahres zulässigen schriftlichen Kündigung.

Der Telegraphenverwaltung bleibt vorbehalten, die Verpflichteten bei Todesfall des Inhabers des Anschlusses, bei Verlegung des Wohnsitzes oder des Geschäfts an einen anderen Ort, bei Aufgabe des Geschäfts oder aus anderen erheblichen Billigkeitsgründen auf Antrag schon vor Ablauf der Ueberlassungsdauer aus ihrer Verbindlichkeit zu entlassen.

8. Art der Gebühren.

Für den Anschluß an ein Fernsprechnetz wird eine jährliche Bauschgebühr erhoben, durch deren Zahlung der Teilnehmer das Recht erwirbt, Gesprächsverbindungen zwischen seiner Sprechstelle und den an dasselbe Fernsprechnetz angeschlossenen Sprechstellen der anderen Teilnehmer während des Tagesdienstes ohne Zahlung einer weiteren Gebühr herstellen zu lassen.

Der Teilnehmer ist indeß berechtigt, an Stelle der Bauschgebühr eine Grundgebühr für die Ueberlassung und Instandhaltung der Apparate sowie für den Bau und die Instandhaltung der Sprechleitungen und Gesprächsgebühren für jede hergestellte Verbindung, mindestens jedoch für 400 Gespräche jährlich zu zahlen. Der Teilnehmer hat die Erklärung, daß er die Grundgebühr und Gesprächsgebühren entrichten wolle, entweder bei Gelegenheit seines ersten Anschlusses oder vor Ablauf des Februar eines neuen Kalenderjahrs, mit Wirkung vom 1. April abzugeben. Hat er eine solche Erklärung nicht abgegeben, so wird er zur Zahlung der Bauschgebühr herangezogen. Der Anschluß gegen Gesprächsgebühren findet in Netzen, in welchen die jährliche Bauschgebühr 80 M beträgt, nicht statt.

Für die Berechnung der Bauschgebühr und der Grundgebühr ist die Zahl der bei Beginn des Kalenderjahrs vorhandenen Teilnehmeranschlüsse maßgebend. Die hiernach festgestellte Bauschgebühr und Grundgebühr tritt mit dem folgenden 1. April in Kraft. Änderungen der Bauschgebühr und der Grundgebühr gegenüber

dem Vorjahre werden in den Orten, für welche sie gelten, amtlich bekannt gemacht.

Die Teilnehmer sind berechtigt, soweit auf Grund der neuen Feststellung eine Erhöhung ihrer Bauschgebühr oder ihrer Grundgebühr eintritt, ihre Anschlüsse bis zum Ablaufe des Februar, mit Wirkung vom 1. April, zu kündigen.

Wenn mehrere Hauptanschlüsse mit mehreren Nebenanschlüssen so vereinigt sind, daß die Nebenanschlüsse beliebig mit dem einen oder dem anderen Hauptanschlusse verbunden werden können, so ist für alle Hauptanschlüsse dieselbe Gebühr, also entweder die Grundgebühr und Gesprächsgebühren (sofern die Nebenanschlüsse bei Zahlung der Grundgebühr überhaupt sämtlich zulässig sind) oder die Bauschgebühr für den Ortsverkehr, Nachbarortsverkehr oder Vorortsverkehr zu entrichten.

9. Höhe der Gebühren.

a) Die Bauschgebühr beträgt	
in Netzen von nicht über 50 Teilnehmeranschlüssen	80 Mk.
bei mehr als 50 bis einschließlich 100 Teilnehmeranschlüssen . . .	100 "
bei mehr als 100 bis einschließlich 200 Teilnehmeranschlüssen	120 "
bei mehr als 200 bis einschließlich 500 Teilnehmeranschlüssen	140 "
bei mehr als 500 bis einschließlich 1000 Teilnehmeranschlüssen	150 "
bei mehr als 1000 bis einschließlich 5000 Teilnehmeranschlüssen	160 "
bei mehr als 5000 bis einschließlich 20000 Teilnehmeranschlüssen	170 "
bei mehr als 20000 Teilnehmeranschlüssen	180 "

jährlich für jeden Anschluß, welcher in der Luftlinie nicht weiter als 5 km von der Vermittlungsanstalt entfernt ist. In Netzen mit mehreren Vermittlungsanstalten wird diese Entfernung von der Hauptvermittlungsanstalt gerechnet.

b) Die Grundgebühr beträgt	
in Netzen von nicht über 1000 Teilnehmeranschlüssen	60 Mk.
bei mehr als 1000 bis einschließlich 5000 Teilnehmeranschlüssen	75 "
bei mehr als 5000 bis einschließlich 20000 Teilnehmeranschlüssen	90 "
bei mehr als 20000 Teilnehmeranschlüssen	100 "

jährlich für jeden Anschluß, welcher in der Luftlinie nicht weiter als 5 km von der Vermittlungsanstalt entfernt ist. In Netzen mit mehreren Vermittlungsanstalten wird diese Entfernung von der Hauptvermittlungsanstalt gerechnet.

Die Gesprächsgebühr im Ortsverkehre beträgt 5 Pfg. für jede während des Tagesdienstes hergestellte Verbindung.

c) Bei Fernsprechan schlüssen, welche in der Luftlinie weiter als 5 km von der (Haupt-) Vermittlungsanstalt entfernt sind, wird eine jährliche Zuschlaggebühr erhoben, welche

bei einfachen Leitungen 3 Mk.

bei Doppelleitungen 5 "

für jede angefangenen 100 Meter der überschießenden Leitungslänge beträgt. Diese ist nach dem nächsten ohne Aufwendung besonderer Kosten für die Herstellung der Leitung benutzbaren Wege zu messen, auch wenn die Leitung thatsächlich auf einem Umwege geführt wird.

Bei Fernsprechan schlüssen, welche in der Luftlinie weiter als 10 km von der (Haupt-) Vermittlungsanstalt entfernt sind, wird für die überschießende Leitungslänge außerdem ein Baukostenzuschuß erhoben, welcher

bei einfachen Leitungen 10 Mk.

bei Doppelleitungen 15 "

für jede angefangenen 100 Meter der nach der wirklichen Länge gemessenen Leitungstrecke beträgt.

d) Für die Benutzung besonders kostspieliger Leitungen wird neben den sonst fälligen Gebühren eine auf volle Mark aufwärts abzurundende jährliche Zuschlaggebühr von 10 Prozent der Mehrkosten erhoben.

e) Die jährliche Zuschlaggebühr für die Anbringung und Instandhaltung eines zweiten oder mehrerer Wecker auf demselben Grundstücke wie die Sprechstelle beträgt

für jeden Wecker 3 Mk.

Für die Anbringung und Instandhaltung eines zweiten Mikrophons werden jährlich 5 Mk. erhoben.

Für besondere Wecker anderer als der in der Telegraphenverwaltung gebräuchlichen Art sind neben einer Jahresgebühr von 3 Mk. die Selbstkosten der Beschaffung, Anbringung und Instandhaltung zu erstatten. Für die auf Verlangen der Teilnehmer angebrachten zweiten Fernhörer sind ebenfalls die Selbstkosten zu erstatten. Diese besonderen Wecker und Fernhörer gehen in das Eigentum der Teilnehmer über.

f) Die Gebühr für eine Verbindung zur Nachtzeit innerhalb desselben Fernsprechnetzes beträgt 20 Pfg.

In Fernsprechnetzen ohne Nachtdienst beträgt die Bauschgebühr für vorher angemeldete Verbindungen zwischen denselben Teilnehmern monatlich 1 Mk.

vierteljährlich 2 " 50 Pfg.

g) Die Gebühr für die Aufnahme von Nachrichten durch die Vermittlungsanstalt zum Zwecke der Weiterbeförderung beträgt 1 Pfg. für das Wort, mindestens 20 Pfg. Ueber-

schießende Beträge sind auf die nächste höhere durch 10 teilbare Summe abzurunden. Für die Weiterbeförderung durch die Post, durch Eilboten oder Telegraph werden außerdem die tarifmäßigen Gebühren erhoben; Stundungsgebühren kommen nicht zum Ansätze.

Die Gebühr für das Zusprechen eines angekommenen Telegrammes an den Teilnehmer beträgt ohne Rücksicht auf die Wortzahl 10 Pfg.

h) Bei der Verlegung von Fernsprechstellen werden erhoben für Verlegung innerhalb desselben Raumes

bei einfachen Leitungen 4 Mk.

bei Doppelleitungen 6 "

für Verlegungen innerhalb desselben

Grundstücks

bei einfachen Leitungen 6 "

bei Doppelleitungen 10 "

für Verlegung nach anderen Grundstücken

bei einfachen Leitungen 15 Mk.

bei Doppelleitungen 25 "

Ist die neue Stelle weiter als 10 km von der (Haupt-) Vermittlungsanstalt entfernt, so ist für die außerhalb der Entfernungsgrenze von 10 km herzustellende neue Leitung der Baukostenzuschuß nach Nr. 9c auch dann zu zahlen, wenn die frühere Stelle ebenfalls außerhalb jener Entfernungsgrenze lag.

i) Die Gebühr für die Aufhebung von Fernsprechan schlüssen vor Ablauf der Ueberlassungsdauer beträgt

für jede Fernsprechstelle 15 Mk.

Daneben ist für abzubrechende Gestänge und Leitungen der der nicht abgelassenen Ueberlassungsdauer entsprechende Teil der Herstellungs- und Abbruchkosten zu erstatten. Diese Beträge bleiben unerhoben, wenn die Ueberlassungsdauer zu dem Zeitpunkte, bis zu welchem die fortlaufenden Gebühren für den Fernsprechan schluß im voraus entrichtet sind, abgelaufen ist.

10. Benutzung der Fernsprechan schlüsse durch Dritte.

Teilnehmer, welche die Bauschgebühr zahlen, sind berechtigt, die Benutzung ihres Anschlusses zu Gesprächen mit anderen Teilnehmern desselben Netzes Dritten unentgeltlich zu gestatten.

Der Teilnehmer, der Gesprächsgebühr entrichtet, darf sich von Dritten, die seinen Anschluß benutzen, diese Gebühr erstatten lassen.

Wegen des Nachbarorts- und Vorortsverkehrs siehe Nr. 11 und 12.

11. Nachbarortsverkehr.

Die Fernsprech-Teilnehmer solcher benachbarten Orte, welche zufolge Anordnung des Reichskanzlers eine gemeinsame Ortstage für Briefe erhalten, dürfen, sofern sie Bauschgebühr zahlen, mit den Netzen der anderen benach-

barten Orte ohne Zuschlag sprechen; wollen sie von dieser Befugnis Gebrauch machen, so haben sie, falls die Bauschgebühr in einem dieser Nachbarorte höher ist, als die in ihrem eigenen Netze, an Stelle der letzteren höhere Bauschgebühr zu zahlen. Die Teilnehmer sind berechtigt, die Benutzung ihres Anschlusses zu Gesprächen mit Teilnehmern der anderen benachbarten Orte, mit denen sie selbst für die Bauschgebühr sprechen dürfen, Dritten unentgeltlich zu gestatten.

Soweit von jener Befugnis kein Gebrauch gemacht wird, beträgt die Gesprächsgebühr für eine Verbindung von nicht mehr als 3 Minuten Dauer

im Nachbarortsverkehre 20 Pfg.

12. Vorortsverkehr.

Die Gesprächsgebühr für eine Verbindung von nicht mehr als 3 Minuten Dauer beträgt zwischen den zum Vorortsverkehre zugelassenen Fernsprechnetzen . . . 20 Pfg.

Die Benutzung der Verbindungsleitungen des Vorortsverkehrs ist jedoch denjenigen Teilnehmern ohne Zuschlag gestattet, welche statt der jährlichen Bauschgebühr nach Nr. 9a eine solche von 200 Mk. entrichten. Sie haben das Recht, alle Teilnehmer im Bereiche des Vorortsverkehrs ohne Zuschlag anzurufen, gleichviel welche Art von Gebühren diese Teilnehmer entrichten. Die Teilnehmer, welche gemäß Nr. 9a eine Bauschgebühr von mindestens 150 Mk. entrichten, haben auch ihrerseits das Recht, die Teilnehmer, welche die Bauschgebühr von 200 Mk. zahlen, ohne Zuschlag anzurufen.

Die Zahlung von Bauschgebühren im Vorortsverkehre berechtigt nur den Teilnehmer selbst und die zu seinem Hausstand oder seinem Geschäfte gehörigen Personen, die Verbindungsleitungen innerhalb des Vorortnetzes ohne Zahlung von Gesprächsgebühren zu benutzen. Für die Benutzung durch andere Personen sind Gesprächsgebühren zu entrichten.

Eine Ausdehnung des Vorortsverkehrs auf Fernsprechnetze, welche noch nicht zum Bereich eines Vorortnetzes gehören, findet nicht statt.

13. Fernverkehr.

Im Fernverkehre werden für die Benutzung der Verbindungsanlagen zwischen verschiedenen Netzen oder Orten mit öffentlichen Fernsprechstellen Gesprächsgebühren erhoben. Sie betragen im Verkehre innerhalb des Reichs-Telegraphengebiets sowie im Verkehre mit Bayern und Württemberg für eine Verbindung von nicht mehr als 3 Minuten Dauer

bei einer Entfernung		
bis zu 25 km einschließlich	20	Pfg.
" " 50 " "	25	"
" " 100 " "	50	"

bis zu 500 km einschließlich 1 Mk. — Pfg.
 " " 1000 " " 1 " 50 "
 von mehr als 1000 km 2 "

Auf die Berechnung der Entfernung finden die Vorschriften im § 2 Abs 2 des Gesetzes über das Posttarifwesen vom 28. Oktober 1871 (Reichs-Gesetzbl. S. 358) sinngemäß Anwendung.

Die Gebühren für den Verkehr mit dem Auslande werden besonders festgesetzt.

14. Öffentliche Fernsprechstellen.

Bei Benutzung der öffentlichen Fernsprechstellen beträgt die Gebühr für eine Verbindung von nicht mehr als 3 Minuten Dauer

im Ortsverkehre 10 Pfg.
 im Nachbarorts- und Vorortsverkehre 20 "

Für Gespräche im Fernverkehre werden die unter Nr. 13 festgesetzten Gebühren erhoben.

Soll die angerufene öffentliche Fernsprechstelle eine in der Nähe wohnende Person zu einem Gespräche herbeirufen, so wird dafür eine Gebühr von 25 Pfg. erhoben.

15. Dringende Gespräche.

Dringende Gespräche sind im Fernverkehre, Vorortsverkehre, Nachbarortsverkehre und bei Benutzung öffentlicher Fernsprechstellen auch im Ortsverkehre zugelassen. Für dringende Gespräche wird die dreifache Gesprächsgebühr auch dann erhoben, wenn der Teilnehmer für nicht dringende Gespräche Bauschgebühren entrichtet.

16. Reihenfolge und Dauer der Gespräche.

Die Gesprächsverbindungen werden nach der Zeitfolge ihrer Anmeldung hergestellt. Dringende Gespräche gehen den gewöhnlichen Gesprächen vor.

Die Ausdehnung eines Gesprächs über die Dauer von 6 Minuten hinaus ist nur statthaft, wenn keine andere Gesprächsanmeldung vorliegt. Daß die Gesprächsdauer von 3 oder 6 Minuten abgelaufen sei, wird dem Teilnehmer nur dann von der Vermittlungsanstalt besonders mitgeteilt, wenn er bei der Anmeldung des Gesprächs die Aufhebung der Verbindung nach 3 oder 6 Minuten ausdrücklich verlangt hat.

17. Zahlung der Gebühren.

Der Inhaber eines Fernsprechanschlusses ist Schuldner sämtlicher für die Benutzung des Anschlusses zu entrichtenden Gebühren. Er hat die von der Telegraphenverwaltung in Rechnung gestellten Gebühren zu bezahlen, vorbehaltlich seines Rechtes auf Rückforderung im Falle der nachgewiesenen Unrichtigkeit.

Soweit sich die Gebühren vierteljährlich vorher feststellen lassen, sind sie am 2. Januar, 1. April, 1. Juli und am 1. Oktober im voraus fällig.

Soll ein Fernsprechananschluß im Laufe eines Vierteljahrs in Betrieb genommen werden, so ist die Gebühr für die Zeit bis zum Ende dieses Vierteljahrs am Tage der Uebergabe der Anlagen fällig.

Die Baukostenzuschüsse, die Kosten für Wecker besonderer Art und für zweite Fernhörer sowie die Kosten für die Verlegung und die vorzeitige Aufhebung der Anlagen sind vor der Ausführung der Arbeiten zu entrichten.

Im übrigen werden die Gebühren, welche sich nicht vierteljährlich vorher feststellen lassen, sofort nach der die Gebührenerhebung begründenden Handlung fällig.

Die Verpflichtung zur Zahlung der Gesprächsgebühren tritt ein, sobald die Verbindung der Sprechstelle des Anrufenden mit der verlangten Sprechstelle ausgeführt ist. Bis zu diesem Zeitpunkt kann der Anrufende seine Anmeldung zurückziehen, ohne daß Gebühren in Ansatz kommen. Im Fernverkehr (mit Ausschluß des Nachbarorts- und Vorortsverkehrs) werden indes Gebühren nicht erhoben, wenn die angerufene Sprechstelle den Anruf nicht beantwortet.

18. Ermäßigung und Nachlaß der Gebühren.

Für Anschlüsse, welche nach vorheriger Anfündigung während mindestens acht auf einander folgender Wochen nicht benutzt werden, wird für jede angefangene Woche der Benutzungszeit der fünfzigste Teil der Bauschgebühr, für jede Woche der übrigen Zeit des Jahres an deren Stelle der fünfzigste Teil der Grundgebühr erhoben.

Wenn eine ohne Verschulden des Inhabers eingetretene Unterbrechung eines Fernsprechananschusses, nachdem sie zur Kenntnis der Telegraphenverwaltung gelangt ist, länger als vier Wochen fortdauernd bestanden hat, so wird für diese Zeit eine Gebühr nicht erhoben.

Für die Dauer der Schließung eines Fernsprechananschusses nach Nr. 6 Abs. 1 wird eine Gebühr nicht erhoben.

19. Fernsprech-Nebenanschlüsse.

Die besonderen Bestimmungen über die Fernsprech-Nebenanschlüsse sind in der Anlage abgedruckt.

20. Umschaltestellen.

Die vorstehenden Bestimmungen finden auf Anschlüsse an die öffentlichen Fernsprechstellen bei Telegraphenanstalten auf dem flachen Lande (Umschaltestellen) entsprechende Anwendung.

21. Teilnehmerverzeichnis.

Für jeden Hauptanschluß wird ein Teilnehmerverzeichnis unentgeltlich geliefert; im übrigen werden die Verzeichnisse von der Vermittlungsanstalt gegen Kostenerstattung abgegeben.

Die Eintragungen im Teilnehmerverzeichnis sind möglichst kurz zu fassen; mehr als drei einmal gespaltene Druckzeilen können für die Eintragung eines Anschlusses nicht beansprucht werden.

Zu der Regel werden die Anschlüsse nur an einer Stelle des Verzeichnisses aufgeführt. Sollen sie an mehreren Stellen eingetragen oder Hinweis auf die erste Eintragung aufgenommen werden, so wird eine jährliche Gebühr von 5 Mk. für jede durch die weitere Eintragung oder den Hinweis in Anspruch genommene einmal gespaltene Druckzeile erhoben.

22. Bezirks-Fernsprecheinrichtungen.

Für die Anschlüsse an die bestehenden Bezirks-Fernsprecheinrichtungen gelten besondere Bedingungen. Eine Ausdehnung des Bezirks-Fernsprechverkehrs auf Orte, welche noch nicht zum Bereich eines Bezirksnetzes gehören, findet nicht statt.

Anlage.

Bestimmungen

über

Fernsprech-Nebenanschlüsse.

I. Zulassung von Nebenanschlüssen.

1. Die Teilnehmer an den Fernsprecheinrichtungen können in ihren auf dem Grundstück ihres Hauptanschlusses befindlichen Wohn- oder Geschäftsräumen Nebenstellen errichten und mit dem Hauptanschlüssen verbinden lassen.
2. Diejenigen Teilnehmer an den Fernsprecheinrichtungen, die die Bauschgebühr zahlen, können in den auf dem Grundstück ihres Hauptanschlusses befindlichen Wohn- oder Geschäftsräumen anderer Personen oder in Wohn- und Geschäftsräumen auf anderen Grundstücken, mit Zustimmung der Berechtigten, Nebenstellen, die nicht weiter als 15 km von der (Haupt-) Vermittlungsanstalt entfernt sind, errichten und mit ihrem Hauptanschlüssen verbinden lassen.
3. Mehr als 5 Nebenanschlüsse dürfen mit demselben Hauptanschlüssen nicht verbunden werden. Den Teilnehmern ist überlassen, die Herstellung und Instandhaltung der auf dem Grundstück des Hauptanschlusses befindlichen Nebenanschlüsse durch die Reichs-Telegraphenverwaltung oder durch Dritte bewirken zu lassen. Die nicht von der Reichs-Telegraphenverwaltung hergestellten Nebenanschlüsse müssen den von der

Reichs-Telegraphenverwaltung festzusetzenden technischen Anforderungen entsprechen.

Vor der Inbetriebnahme sind die Nebenanschlüsse dem Postamte, Telegraphenamte oder Stadt-Fernsprechamt anzumelden, welchem die Vermittlungsanstalt unterstellt ist. Dieses ist befugt, jederzeit zu prüfen, ob die Nebenanschlüsse den technischen Anforderungen genügen.

Die Herstellung und Instandhaltung der nicht auf dem Grundstücke des Hauptanschlusses befindlichen Nebenanschlüsse wird der Reichs-Telegraphenverwaltung vorbehalten.

4. Die Inhaber der Nebenstellen sind zum Sprechverkehr mit der Hauptstelle sowie mit anderen an dieselbe Hauptstelle angeschlossenen Nebenstellen befugt. Sprechverbindungen mit dritten Personen werden ihnen in demselben Umfange gewährt, wie dem Inhaber der Hauptstelle.

Soweit nichts Abweichendes bestimmt ist, finden für die Benutzung des Nebenanschlusses die für den Hauptanschluß geltenden Bestimmungen entsprechend Anwendung.

Die unter 2 bezeichneten Nebenanschlüsse werden, sofern nichts Gegenteiliges verlangt wird, in das Teilnehmerverzeichnis aufgenommen.

5. Der Inhaber des Hauptanschlusses ist Schuldner der durch die Benutzung des Nebenanschlusses erwachsenden Gebühren.
6. Das Recht zur Benutzung des Nebenanschlusses erlischt mit dem Rechte zur Benutzung des Hauptanschlusses. Außerdem kann es durch die Reichs-Telegraphenverwaltung entzogen werden: im Falle mißbräuchlicher Benutzung des Nebenanschlusses oder wenn sich ergibt, daß dieser den technischen Anforderungen nicht genügt, oder falls sonst aus der Be-

nutzung des Nebenanschlusses erhebliche Schwierigkeiten für den Fernsprechbetrieb entstehen.

II. Gebühren für Nebenanschlüsse.

A. Für die Errichtung und Instandhaltung des Nebenanschlusses durch die Reichs-Telegraphenverwaltung werden erhoben:

1. Für Nebenanschlüsse in den auf dem Grundstücke des Hauptanschlusses befindlichen Wohn- oder Geschäftsräumen des Inhabers des Hauptanschlusses für jeden Nebenanschluß jährl. 20 Mk.
2. für andere Nebenanschlüsse für jeden Nebenanschluß jährl. 30 „
3. sind zur Verbindung der Nebenstelle mit dem Hauptanschlusse mehr als hundert Meter Leitung erforderlich, so werden außerdem für jede angefangenen weiteren 100 m Leitung erhoben bei einfacher Leitung jährlich 3 „
bei Doppelleitung jährlich 5 „
4. bei Nebenanschlüssen, die weiter als 10 km von der (Haupt-) Vermittlungsanstalt entfernt sind, werden für die überschießende, von der Hauptprechstelle zu messende Leitungslänge dieselben Baukostenzuschüsse erhoben, wie bei Hauptanschlüssen.

B. Für Nebenanschlüsse, die nicht von der Reichs-Telegraphenverwaltung hergestellt und in Stand zu halten sind werden erhoben:

1. für Nebenanschlüsse in den auf dem Grundstücke des Hauptanschlusses befindlichen Wohn- oder Geschäftsräumen des Inhabers des Hauptanschlusses für jeden Nebenanschluß jährl. 10 Mk.
2. für andere Nebenanschlüsse für jeden Nebenanschluß jährl. 15 „

Fernsprech-Einrichtungen für Frankfurt (Oder).

Die Teilnehmer am Fernsprechverkehr Frankfurt (Oder) sind sowohl in dem Häuser- und Namensverzeichnisse, wie auch im Verzeichnisse der Gewerbetreibenden durch das Zeichen ☐ und die zugehörige Nummer kenntlich gemacht.

Außerdem sind angeschlossen:

Bärwaldt, Papierfabrik, Pulverfrug (angeschlossen an die öffentl. Sprechstelle in Pulverfrug).

Benda, M., Gutsbesitzer, Dom. Gronenfelde, ☐= 125.

von Burgsdorff, Rittergutsbesitzer, Majorats-herr auf Markendorf, ☐= 197.

Papierfabrik Sandow bei Ziebingen (angeschlossen an die öffentl. Fernsprechstelle in Ziebingen).

Poll, F., Unternehmer, Tschetschnow, ☐= 213.

Püschel, Rittergutsbesitzer, Dom. Tschetschnow, ☐= 17.

Scherz, Rittergut Cliestow ☐= 224.

Schießstände des Grenadier-Regiments Prinz Carl von Preußen (2. Brandenburg.) Nr. 12, ☐= 214.

Schießstände des Leibgrenadier-Regiments König Friedrich Wilhelm III.

(1. Brandenburg) Nr. 8, bei Cunersdorf, $\text{■} \approx 245$.

Schmidt, Adolph, Kunstmühle in Müllrose (angeschlossen an die öffentliche Sprechstelle in Müllrose).

Schulz, Rittergutsbesitzer, Booßen, $\text{■} \approx 261$.

Schulz, Dr., Rittergutsbesitzer, Wulkow, $\text{■} \approx 196$.

Schulz, Rittmeister u. Rittergutsbesitzer, Rosengarten, $\text{■} \approx 206$.

Seidel, L., Rittergutsbesitzer in Diederösdorf bei Seelow, (angeschlossen an die öffentliche Sprechstelle in Seelow).

Das **Vermittlungsamt** befindet sich im Postgebäude Oderstr. 26/27, im nördlichen Seitengebäude, 1 Treppe; es ist geöffnet von 7 Uhr morgens bis 9 Uhr abends an Wochen- und Sonntagen.

Bei diesem Amte sind sämtliche Leitungen der Stadt-Fernsprech-Teilnehmer eingeführt.

Öffentliche Stadtfernsprechstellen befinden sich hier

- a) beim Telegraphenamt Oderstraße 26/27, von 7 Uhr morgens bis 9 Uhr abends geöffnet;

Fernsprech-Automat. Beim Telegraphenamt in der Oderstraße 26/27 ist ein Fernsprech-Automat aufgestellt. Der Anruf der Vermittlungsanstalt geschieht in

gleicher Weise wie bei einer gewöhnlichen Teilnehmerstelle mittels des Induktors am Apparat. Der Becker dient zum Anrufen der Automatenstelle von der Vermittlungsanstalt oder von anderen Stellen aus. Ist der Teilnehmer zum Gespräch bereit, so wird die den Automaten benutzende Person aufgefordert, die Gebühr für das Gespräch zu entrichten (durch Einstecken eines Zehnpfennigstückes für ein Ortsgespräch in die Geldöffnung). Nach Entrichtung der Gebühr wird die Verbindung hergestellt. Wenn ein neues Gespräch von derselben Person gewünscht wird, so hat sie für einen Augenblick den Hebel H des Apparates niederzudrücken und dann von neuem zu bezahlen.

- b) beim Postamt 2 auf dem Personen-Bahnhofe, von 7 Uhr morgens bis 9 Uhr abends geöffnet;
- c) beim Postamt 3 in der Dammvorstadt, Friedrichstr. 8, geöffnet Wochentags von 7 (i. Winter 8)—1 und 3—8 Uhr, Sonntags geschlossen;
- d) beim Postamt 4, Berlinerstr. 45, geöffnet Wochentags von 7 (i. Winter 8)—1 und 3—8 Uhr, Sonntags geschlossen;
- e) beim Postamt 5, Wilhelmplatz 16, geöffnet Wochentags von 7 (i. Winter 8)—1 und 3—8 Uhr, Sonntags geschlossen;
- f) beim Postamt 6, Leipzigerstr. 13, geöffnet Wochentags von 7 (i. Wint. 8)—1 u. 3—8 Uhr, Sonntags 7 (i. Wint. 8)—9 u. 12—1 Uhr.

Mit Frankfurt (Oder) stehen im Fernsprechverkehr:

Ort	Gebühr Pf	Ort	Gebühr Pf	Ort	Gebühr Pf
Adlershof	50	Bentschen	50	Bunzlau	100
Albrechtsbruch	50	Berlin	50	Charlottenburg	50
Altdamm	100	Berkenbrück	25	Charlottenhof bei Bicy	50
Altdrewitz	25	Beyersdorf (Neumark)	50	Chemnitz	100
Altkemnitz	100	Bernsdorf (Oberlaus.)	100	Clettwitz	50
Antitz	25	Bernstein	100	Cocceji-Neudorf	50
Arensdorf (Riesengebirge)	100	Blotwinkel	50	Cöpenick	50
Arensdorf (Kreis Lebus)	20	Blumberg (Bez. Frankfurt, Oder)	25	Coschen	25
Arnswalde	100	Booßen	25	Cottbus	50
Aurith (Oder)	20	Bremsdorfer Mühle	20	Crossen (Oder)	50
Bärenklau	25	Breslau	100	Cüstrin 1	25
Balz	50	Briesen (Mark)	20	" 2	25
Beaulieu	50	Briesenhorst	50	Deutsch-Lissa	100
Beerfelde (Kreis Lebus)	25	Bromberg	100	Döbern (Niederlaus.)	50
Beeskow	20			Dolgelin	25

Ort	Gebühr Pf	Ort	Gebühr Pf	Ort	Gebühr Pf
Drebkau	50	Jasenik (Pomm.)	100	Pulverfrug	20
Drehow	20	Zauer	100	Pyritz	50
Dresden	100	Inowrazlaw	100	Radenickel	25
Dühringshof	50	Kerkwitz	25	Rampitz	20
Erdmannsdorf (Riesengeb.)	100	Költichen (Neumark)	50	Rathstoc	25
Eisenau	100	Königswalde (Neumark)	50	Ramicha	100
Finkenheerd.	20	Kosten (Posen)	100	Rawitsch	100
Falkenhagen (Bz. Frankfurt, Oder)	20	Kriescht	25	Reek (Kr. Arnswalde)	20
Finsteralde	50	Krummhübel	100	Reichenwalde	20
Falkenberg (Kreis Lebus)	20	Kumersdorf (Kr. Weststernb.)	20	Reinickendorf	50
Flinsberg	100	Kutschlau	50	Reitwein	25
Forst (Laußitz)	50	Lähn	100	Reitzenstein	50
Frauentorf	20	Landeshut (Schles.)	100	Reutzschen	50
Fraustadt	100	Landsberger-Holländer	50	Rirdorf	50
Freienwalde (Pomm.)	100	Landsberg (Warthe)	50	Rosengarten (Kr. Lebus)	20
Friedeberg (Dreis)	100	Lebus	20	Rummelsburg bei Bln.	50
Friedenau	50	Lichtenberg b. Bln.	50	Sachsendorf	25
Friedrichsberg b. Berlin	50	Liebau (Schles.)	100	Sagan	50
Friedrichshagen	50	Liebenow (Kr. Landsberg, Warthe)	50	Sandow (Kr. Weststernberg)	20
Fünfeichen	20	Liegnitz	100	Säpzig	25
Fürstenberg (Oder)	20	Liezen	20	Saratoga	25
Fürstenwalde (Spree)	25	Limmritz (Neum.)	25	Schildau (Bober)	100
Gerlachsthal	50	Lissa (Bez. Posen)	100	Schmiedeberg (Riesengeb.)	100
Genßmar	25	Ludwigsfelde	50	Schneidemühl	100
Glogau	100	Ludwigsruh	50	Schönau (Raxbach)	100
Görzig (Oder)	20	Massin	50	Schöneberg b. Bln.	50
Golzow (Oderbruch) 1.	25	Manßchnow	25	Schönfeld (Kr. Croffen)	25
" " 2.	25	Messow	25	Schönfeld (Kr. Züllichau)	50
Gnejen	100	Mühlbock	50	Schönfließ (Kr. Lebus)	20
Görlitz	100	Müllrose	20	Schönfließ (Niederlaus.)	20
Grätz (Bez. Posen)	100	Müncheberg (Mark)	25	Schreiberhan	100
Großgast	25	Mustau	50	Schwerin (Warthe)	50
Greiffenhagen	100	Nafel	100	Schwiebus	50
Greiffenberg (Schles.)	100	Neubrück (Spree)	20	Seelow	25
Griefel	25	Neusalz (Oder)	50	Sembten	25
Groß-Cammn (Neumark)	25	Nieder-Schönweide	50	Senftenberg (Niederlaus.)	50
Großfahlewerder	50	Niemaschleba	25	Scampe	50
Großgastrose	25	Nowawes-Neuendorf	50	Sfhyren	25
Groß-Lichterfelde	50	Oberlinde	20	Sommerfeld (Bz. Frankfurt Oder)	50
Grünau (Mark)	50	Oranienburg	100	Sonnenburg (Neum.)	25
Grünberg (Schles.)	50	Pankow bei Berlin	50	Sorau (Niederlaus.)	50
Grunow (Bez. Frankfurt, Oder)	20	Peitz	25	Spandau	50
Güntersberg (Oder)	25	Pencum	100	Spremberg (Laußitz)	50
Guben	25	Petersdorf (Riesengeb.)	100	Sprottau	100
Galensee	50	Petersshagen (Mark)	20	Stargard (Pomm.)	100
Hammer (Kr. Oststernberg)	50	Petersshain	50	Stargardt (Niederlaus.)	25
Haynau (Schles.)	100	Pforten	50	Steinhöfel	25
Heinersdorf (Kreis Lebus)	20	Billgramm	20	Steglit	50
Hermisdorf (Kynast)	100	Bodelzig	20	Stennewitz	50
Hirschberg (Schles.)	100	Bohlo	25	Stettin	100
Hohenwalde (Neumark)	50	Posen	100	Stralau	50
Jacobsdorf (Mark)	20	Potsdam	100	Tammendorf	25
		Primkenau	100	Tegel	50

Ort	Gebühr Pf	Ort	Gebühr Pf	Ort	Gebühr Pf
Tempelhof	50	Ulbersdorf (Neumark) . . .	25	Westend	50
Teupliz	50	Wieß	50	Wilmersdorf bei Bln. . . .	50
Topper	25	Wießer Schmelze	50	Wollstein (Posen)	100
Tornow (Kr. Landsberg, Warthe)	50	Waldowstrenk	50	Wongrowitz	100
Trebus	25	Wallwitz (Kr. Guben) . . .	25	Worzfelde	25
Trebfchen	50	Warnsee	50	Zehlendorf (Kr. Teltow) . .	50
Tschernow	25	Warnbrunn	100	Ziebingen	20
Tucheband	25	Weißensee bei Bln.	50	Ziltendorf	20
		Weißwasser (Oberlauf.) . . .	50	Züllichau	50

Anweisung zur Benutzung der Fernsprecheinrichtungen.

Allgemeines. Die Fernsprecheinrichtung kann in Frankfurt (Oder) von 7 Uhr morgens bis 9 Uhr abends für den allgemeinen Verkehr benutzt werden.

Während der Dauer von **Gewittern** werden von den Vermittlungsanstalten Verbindungen nicht ausgeführt. Sämtliche Fernsprechapparate sind mit äußerst empfindlichen Blitzschutzvorrichtungen versehen, welche etwaige Entladungen atmosphärischer Elektrizität sicher auffangen und ableiten; immerhin wird empfohlen, bei nahen und schweren Gewittern die Fernsprechapparate und Leitungen nicht zu berühren.

Bei ruhender Korrespondenz muß der Hörapparat (Fernhörer) unbedingt in dem aus dem Gehäuse hervortretenden beweglichen eisernen Haken hängen, da nur so der Wecker anspricht.

Während der Unterhaltung ist auch beim Sprechen gegen die Schallöffnung des aus der Vorderwand des Gehäuses hervorstehenden Sprechapparates (Mikrophon) der Fernhörer am Ohr zu behalten.

Es ist deutlich, aber nicht zu laut und nicht zu langsam zu sprechen; der Mund muß 3—5 Centimeter von der Schallöffnung des Mikrophons entfernt bleiben.

Genaueste Beachtung der vorstehenden allgemeinen und der folgenden besonderen Bestimmungen ist für einen ordnungsmäßigen Betrieb unerläßlich.

A. Im Stadtverkehr.

I. Teilnehmer A wünscht mit Teilnehmer B zu sprechen.

A nimmt den Fernhörer von dem Haken, hält ihn mit der Schallöffnung an das Ohr, drückt einmal kurz auf den Weckknopf an der Vorderseite des Gehäuses. Auf die Antwort der Vermittlungsanstalt „Hier Ant“ nennt A durch Hineinsprechen in das Mikrophon Nummer und Namen von B, z. B. „Nummer drei (Nummer der Sprechstelle von B in der Teilnehmerliste) Fränkel“.

Die Anstalt giebt zurück: „Bitte rufen“. Oder sie sagt: „Schon besetzt, bitte nach 5 Minuten nochmals rufen“. In letzterem Falle erwidert A: „Verstanden“ und hängt den Fernhörer wieder an den Haken.

Auf die Meldung der Vermittlungsanstalt: „Bitte rufen“ drückt A nochmals den Weckknopf, jetzt aber etwa 3—4 Sekunden lang; während des Drückens behält er den vom Haken genommenen Fernhörer am Ohr. Auf die Gegenmeldung: „Hier B, wer dort?“ beginnt A die Unterhaltung mit: „Hier A“. Es empfiehlt sich, den Abschluß der einzelnen Mitteilungen, Fragen pp. durch „Bitte Antwort“ bez. durch „Schluß“ zu bezeichnen.

Im Laufe der Unterhaltung darf der Weckknopf nicht gedrückt werden. Pausen sind während der Unterredung thunlichst zu vermeiden, wie überhaupt die Dauer der Benutzung der Einrichtungen nach Möglichkeit zu beschränken ist. Falls eine kurze Unterbrechung des Gesprächs nicht zu vermeiden ist, so muß dennoch der Teilnehmer, welcher die Fortsetzung des Gesprächs erwartet, die Fernhörer unausgesetzt am Ohre behalten. Beim Eintritt einer

längeren Pause ist von beiden Teilnehmern der Fernhörer auf den Haken zu hängen und zur Fortsetzung der Unterhaltung die Vermittlungsanstalt von neuem anzurufen.

Nach beendetem Gespräch hängen beide Teilnehmer ihren Fernhörer an den Haken. Die genaue Befolgung dieser Vorschrift ist für einen ordnungsmäßigen Betrieb unerlässlich.

Wird nach Schluß einer Unterredung eine anderweite Verbindung gewünscht, so ist ebenfalls zunächst der Fernhörer aufzuhängen und demnächst, aber nicht vor Ablauf einer halben Minute die Vermittlungsanstalt abermals zu wecken.

II. Teilnehmer B wird geweckt.

Sobald der Wecker ertönt, hebt B den Fernhörer von dem Haken, hält ihn an das Ohr und meldet sich mit den Worten: „Hier B, wer dort?“ (Drücken des Weckknopfes als Gegenmeldung ist durchaus unstatthaft und bewirkt vorzeitige Trennung). A nennt hierauf seinen Namen und beginnt die Unterhaltung.

III. Zur Bestellung einer Nachricht durch die Vermittlungsanstalt

ruft der Teilnehmer letztere wie gewöhnlich an und sagt „Ersuche zu schreiben“. Auf die Antwort: „Bitte bringen“ diktiert der Teilnehmer die Nachricht und bezeichnet die Beförderungsart durch: „mit Post“ (als Brief oder Postkarte), „durch Eilboten“ oder „als Telegramm“.

B. Im Fernverkehr

nennt der anrufende Teilnehmer seiner Vermittlungsanstalt den Namen des anderen Ortes, sowie Nummer und Namen des Teilnehmers daselbst, z. B.: „Berlin, Nummer 12 Krebs“. Der Beamte antwortet: „Ich werde rufen“, veranlaßt darauf das Weitere und weckt, sobald der gerufene Teilnehmer am Apparat ist, den Rufenden. Dieser bringt den Fernhörer, welchen er inzwischen an den Haken gehängt hatte, wieder an das Ohr, empfängt die bezügliche Mitteilung der Vermittlungsanstalt und leitet das Gespräch nach erfolgter Meldung des gerufenen Teilnehmers in gewöhnlicher Weise ein. Für den weiteren Verlauf des Gesprächs gelten ebenfalls die Bestimmungen für den Stadtverkehr.

Der gerufene Teilnehmer wird von seiner Vermittlungsanstalt geweckt; dieselbe teilt ihm mit, daß er gerufen werde. Der Teilnehmer meldet sich, den Fernhörer am Ohr, in gewöhnlicher Weise.

Die für die Teilnehmer an den Fernsprecheinrichtungen eingehenden **Telegramme** können denselben auf ihren Wunsch mittels Fernsprechers zugestellt werden. Die Gebühr für das Zusprechen eines angekommenen Telegramms beträgt ohne Rücksicht auf die Wortzahl 10 Pf. Die zugesprochenen Telegramme werden mit einem Vermerk über die erfolgte Zustellung versehen und den Empfängern in verschlossenen, mit ihren Namen und ihrer Wohnung versehenen Umschlägen durch die Post übersandt. Der Gebührenbetrag für das Zusprechen ist auf dem Umschlag mit blauer Tinte oder Bleistift ausgeworfen. Außer der Zusprechgebühr kommen weitere Beträge — Porto oder Bestellgeld — nicht in Ansatz. Die Gebühr für das Zusprechen eines Telegramms wird nicht erhoben, wenn der Aufgeber den Eilbotenlohn voraus bezahlt hat. Eine Rückzahlung des überschießenden Betrages des Eilbotenlohnes findet nicht statt.

Die Gebühr für die Aufnahme der Telegramme von Teilnehmern beträgt 1 Pf. für das Wort, mindestens 20 Pf. Ueberschießende Beträge werden auf die nächst höhere, durch 10 teilbare Summe abgerundet. Der auf den einzelnen Teilnehmer entfallende Gesamtbetrag wird auf einer Rechnung vermerkt und monatlich eingezogen.

Anträge wegen Zustellung von Telegrammen mittels des Fernsprechers unter den angegebenen Bedingungen sind von den Teilnehmern an der Stadt-Fernsprecheinrichtung in Frankfurt (Oder) an das Kaiserliche Telegraphenamt in Frankfurt (Oder) zu richten.

Buchstabiertafel für den Fernsprecher.

Kann bei Uebersmittlung von Eigennamen, einzelnen Buchstaben zc. durch den Fernsprecher genügende Sicherheit bezüglich der genauen Uebereinstimmung der aufgenommenen mit den abgegebenen Ausdrücken auch durch gewöhnliches Buchstabieren nicht erreicht werden,

so empfiehlt es sich, die Uebersetzung in der Weise zu wiederholen, daß jeder einzelne Buchstabe des betreffenden Ausdrucks durch die in nachfolgender Uebersicht unter demselben stehende Zahl ausgedrückt wird.

A	B	C	D	E	F	G	H	I	K
1	2	3	4	5	6	7	8	9	10
L	M	N	O	P	Q	R	S	T	U
11	12	13	14	15	16	17	18	19	20
	V	W	X	Y	Z	Ae	Oe	Ue	
	21	22	23	24	25	26	27	28	

Eisenbahnwesen.

a. Personenverkehr.

1. Allgemeine Bestimmungen.

§ 1. Pflichten der Eisenbahnbediensteten.

Die Bediensteten der Eisenbahnen haben im Verkehr mit dem Publikum ein entschiedenes, aber höfliches Benehmen einzuhalten und sich innerhalb der Grenzen ihrer Dienstpflichten gefällig zu bezeigen.

Die Annahme von Vergütungen oder Geschenken für dienstliche Verrichtungen ist ihnen untersagt.

Den Bediensteten ist das Rauchen während des dienstlichen Verkehrs mit dem Publikum verboten.

§ 2. Anordnungen der Bediensteten.

Den dienstlichen Anordnungen der in Uniform befindlichen oder mit Dienstabzeichen oder mit einer Legitimation versehenen Bediensteten ist das Publikum Folge zu leisten verpflichtet.

§ 3. Entscheidung der Streitigkeiten.

Streitigkeiten zwischen dem Publikum und den Bediensteten entscheidet auf den Stationen der Stationsvorsteher, während der Fahrt der Zugführer.

§ 4. Beschwerdeführung.

Beschwerden können bei den Dienstvorgesetzten mündlich oder schriftlich angebracht, auch in das auf jeder Station befindliche Beschwerdebuch eingetragen werden.

Die Verwaltung hat baldmöglichst auf alle Beschwerden zu antworten, welche unter Angabe des Namens und des Wohnorts des Beschwerdeführenden erhoben werden. Beschwerden über einen Bediensteten müssen dessen thunlichst genaue Bezeichnung nach dem Namen oder der

Nummer oder einem Uniform-Merkmale enthalten.

§ 5. Betreten der Bahnhöfe und der Bahn.

Das Betreten der Bahnhöfe und der Bahn außerhalb der bestimmungsmäßig dem Publikum für immer oder zeitweilig geöffneten Räume ist jedermann, mit Ausnahme der dazu nach den bahnpolizeilichen Vorschriften befugten Personen, untersagt.

§ 6. Verpflichtung zum Transporte.

Die Beförderung von Personen und Sachen einschließlich lebender Tiere kann nicht verweigert werden, sofern den geltenden Beförderungsbedingungen und den sonstigen allgemeinen Anordnungen der Eisenbahn entsprochen wird, die Beförderung mit den regelmäßigen Transportmitteln möglich ist, und nicht Umstände, welche als höhere Gewalt zu betrachten sind, die Beförderung verhindern.

Gegenstände, deren Ein- und Ausladen besondere Vorrichtungen nötig macht, ist die Eisenbahn nur auf und nach solchen Stationen anzunehmen verpflichtet, wo derartige Vorrichtungen bestehen.

§ 7. Transportpreise. Tarife.

Die Berechnung der Transportpreise erfolgt nach Maßgabe der zu Recht bestehenden, gehörig veröffentlichten Tarife.

§ 8. Zahlungsmittel.

Außer den gesetzlichen Zahlungsmitteln ist, wo das Bedürfnis vorhanden, auch das auf den ausländischen Nachbarbahnen gesetzliche Kurs besitzende Gold- und Silbergeld — jedoch mit Ausschluß der Scheidemünze — zu dem von der Verwaltung festzusetzenden und bei der betreffenden Abfertigungsstelle durch Anschlag zu ver-

öffentlichenden Kurse anzunehmen, insoweit nicht der Annahme ein gesetzliches Verbot entgegensteht.

§ 9. Haftung der Eisenbahn für ihre Leute.

Die Eisenbahn haftet für ihre Leute und für andere Personen, deren sie sich bei der Ausführung der Beförderung bedient.

II. Beförderung von Personen.

§ 10. Fahrpläne. Sonderfahrten. Abfahrtszeit.

Die regelmäßige Personenbeförderung findet nach Maßgabe der Fahrpläne statt, welche vor dem Inkrafttreten öffentlich bekannt zu machen und rechtzeitig auf den Stationen auszuhängen sind. Aus ihnen müssen die Wagenklassen, mit denen die einzelnen Züge fahren, sowie die Gattung des Zuges zu ersehen sein. Die Fahrpläne der eigenen Bahn, welche zum Aushang auf den Stationen des eigenen Bahngebietes bestimmt sind, sind auf hellgelbem, diejenigen, welche zum Aushang auf anderen Bahnen bestimmt sind, auf weißem Papier zu drucken. Außer Kraft getretene Fahrpläne sind sofort zu entfernen.

Sonderfahrten werden nach dem Ermessen der Verwaltung gewährt. — Für den Abgang der Züge sind die Stationsuhren maßgebend.

§ 11. Fahrpreise. Ermäßigung für Kinder.

Die Fahrpreise werden durch die Tarife bestimmt. Auf jeder Station ist an geeigneter Stelle ein Tarifauszug auszuhängen oder anzulegen, aus dem die Fahrpreise nach solchen Stationen, für welche direkte Fahrkarten verkauft werden, ersichtlich sind.

Kinder bis zum vollendeten vierten Lebensjahre, für welche ein besonderer Platz nicht beansprucht wird, sind frei zu befördern. Kinder vom vollendeten vierten bis zum vollendeten zehnten Lebensjahre, sowie jüngere Kinder, falls für letztere ein Platz beansprucht wird, werden zu ermäßigten Fahrpreisen befördert. Zünden Zweifel über das Alter der Kinder statt, so entscheidet einstweilen der dienstlich anwesende höchste Beamte.

Fahrpreis-Ermäßigungen bestehen:

1. Für Kinder:

Kinder vom vollendeten 4. bis zum vollendeten 10. Lebensjahre, sowie jüngere Kinder, falls für sie ein besonderer Platz beansprucht wird, werden bei Lösung von einfachen Fahrkarten, Rückfahrkarten, Rundreisefarten (auch von Schnellzugs-, Zuschlags- und Ergänzungskarten) zu ermäßigten Sätzen in der Weise befördert, daß für

ein Kind eine Karte zum halben Preise mit Aufrundung auf 5 Pfennig, für zwei Kinder eine Karte zum vollen Preise verabfolgt wird. Kinder, für deren Beförderung bezahlt wird, haben Anspruch auf einen vollen Sitzplatz.

2. Für Inhaber von Zeitkarten:

Nach Maßgabe der besonderen Tarife.

3. Für Arbeiter:

Zu Arbeiter-Fahrkarten für bestimmte, bekannt gemachte Züge.

4. Für Gesellschaftsfahrten:

a) Für gemeinschaftliche Reisen größerer Gesellschaften.

Für gemeinschaftliche Reisen größerer Gesellschaften von mindestens 30 Personen oder bei Lösung von mindestens 30 Fahrkarten zu einer gemeinschaftlichen Fahrt kann für die I., II. oder III. Wagenklasse eine Ermäßigung bis zu 50 Prozent des gewöhnlichen Fahrpreises der einfachen Fahrt, in der Regel jedoch nur für Personen- und gemischte Züge zugestanden werden. Für die IV. Wagenklasse können Fahrpreis-Ermäßigungen für größere Gesellschaften bis zu den Sätzen der Militärfahrkarten (Urlaub) dann bewilligt werden, wenn öffentliche Interessen in Frage kommen. Freigepäck wird nicht gewährt.

b) Für akademische Ausflüge.

Für Ausflüge, welche von Studierenden akademischer Anstalten (wozu auch Bergschulen, Kunstschulen und Kunstgewerbeschulen zu rechnen sind) unter Leitung von Lehrern zu wissenschaftlichen Zwecken gemeinschaftlich unternommen werden, wird bei einer Teilnehmerzahl von 10 Personen (einschließlich der Lehrer) oder bei Lösung von mindestens 10 Fahrkarten eine Fahrpreis-Ermäßigung in der Weise bewilligt, daß bei Benutzung der III. Wagenklasse der Militärfahrpreis (Urlaub) und bei Benutzung der II. Klasse der Fahrpreis der III. Klasse für einfache oder Hin- und Rückfahrt erhoben wird. Bei Benutzung von Schnellzügen ist von jedem Teilnehmer eine Schnellzugzuschlagskarte zum vollen Preise zu lösen. Freigepäck wird in keinem Falle gewährt. Der Antrag ist von dem leitenden Lehrer schriftlich unter Angabe des Reiseziels, des Tages der Reise, des Reisezwecks, der zu benutzenden Züge und Wagenklasse, sowie der Zahl der Teilnehmer an die Abgangsstation zu richten. Die Anmeldung braucht nicht früher als am Tage vor dem Ausfluge zu erfolgen, wird aber auch bis zum Beginn der letzten Stunde vor Abgang des zu benutzenden Zuges noch berücksichtigt, wenn nicht etwa die Zahl der Teilnehmer die Anforderung besonderer Wagen oder verstärkter Zugkraft und somit eine frühzeitigere Anzeige erheischt.

c) Für Schulfahrten und Ferienkolonien.

Schüler öffentlicher Schulen oder staatlich konzeptionierter und beaufsichtigter Privatschulen werden zu gemeinschaftlichen, unter Aufsicht der Lehrer unternommenen Ausflügen bei einer Teilnehmerzahl von mindestens 10 Personen — einschließlich der begleitenden Lehrer, Lehrerinnen oder des Schulinspektors — oder bei Lösung von mindestens 10 Fahrkarten in der III. Wagenklasse zum Militärfahrpreise (Urlaub) ohne Freigepäck befördert. Den Schulen im Sinne dieser Bestimmung sind gleichzustellen: die Fortbildungsschulen, Seminararien und Präparandenanstalten, Unterrichtsanstalten für Blinde und Taubstumme, sowie alle für die weitere berufliche Ausbildung jugendlicher Personen bestimmten Fachschulen, soweit solche nicht unter die akademischen Anstalten (b) fallen. Für die Benutzung von Schnellzügen, sowie an Sonn- und Festtagen, wird die Vergünstigung in der Regel nicht gewährt.

Zwei Schüler derjenigen Klassen, welche im allgemeinen von Kindern besucht werden, die das zehnte Lebensjahr noch nicht überschritten haben, werden für eine Person gerechnet. Als solche Klassen sind in der Regel anzusehen: die Vorschulklassen und die unterste ordentliche Klasse der Gymnasien, Realschulen, Lateinschulen und höheren Bürger- und Mädchenschulen, sowie die untere Hälfte der Klassen einer Volksschule; bei ungerader Klassenzahl wird der unteren Hälfte die größere Zahl zugerechnet. Die Beförderung erfolgt auf Grund eines Beförderungsscheins, welcher von der Fahrkarten-Ausgabestelle auf schriftlichen Antrag des betreffenden Schulvorstandes ausgestellt und vor Beendigung der Fahrt oder der Rückfahrt von dem Schaffner abgenommen wird. Bezüglich der Anmeldung siehe unter b.

Dieselben Vergünstigungen werden auch den von Vereinen und Behörden in Ferienkolonien entsendeten Kindern und den zur Aufsicht beigegebenen Begleitern, ohne Rücksicht auf die Zahl der Teilnehmer, sowohl für die Reise nach der Ferienkolonie und zurück, als für Ausflüge während des Aufenthalts daselbst gewährt.

5. Zu milden Zwecken:

- im Interesse der öffentlichen Krankenpflege,
- für Bade-Reisen kranker mittelloser Personen,
- für Reisen mittelloser kranker Personen und kranker Kinder unbemittelter Personen zum Zweck der Aufnahme in öffentliche Kliniken und öffentliche Krankenhäuser,
- für Waisenkinder,

e) für Blinde und Taubstumme, sowie für Pfleglinge der öffentlichen Heil- und Pflege-Anstalten für epileptische Kranke, Näheres bei den Fahrkarten-Ausgaben.

§ 12. Inhalt der Fahrkarten.

Die Fahrkarte muß die Strecke, für welche sie Geltung hat, die Gattung des Zuges, die Wagenklasse, sowie den Fahrpreis, sofern derselbe nicht Valutaschwankungen unterliegt, enthalten.

Eine Rückfahr- oder eine Rundreisefarte oder ein Fahrscheineft, womit eine Fahrpreisermäßigung verbunden ist, ist zur Weiterreise oder zur Rückfahrt nur für diejenige Person gültig, welche damit die Reise begonnen hat.

Die Fahrkarten werden bei der Ausgabe mit dem Datum des ersten Geltungstages versehen. Die Fahrkarten zu einem fahrplanmäßig 12 Uhr nachts abgehenden Zuge erhalten das Datum des anbrechenden Tages.

Inhaber von Rundreisefarten und Fahrscheineften können die Reise an einem beliebigen Tage innerhalb der Geltungsdauer antreten. Für die Berechnung der Geltungsdauer bleibt in allen Fällen der erste Geltungstag der Rundreisefarte oder des Fahrscheinefts maßgebend; durch den späteren Antritt der Reise wird daher eine Verlängerung der Geltungsdauer nicht herbeigeführt.

Mit einer Rundreisefarte kann die Reise nach Wahl in der einen oder anderen Richtung angetreten, muß aber in der einmal eingeschlagenen Richtung durchgeführt werden, widrigenfalls die Rundreisefarte als ungültig angesehen wird.

Der Inhaber einer Rundreisefarte kann die Reise auf einer Zwischenstation antreten. Die Rundreisefarte ist in diesem Fall von dem abfertigenden Beamten dieser Station mit dem Vermerk: „Rundreise in angetreten“ und mit dem Stationsstempel zu versehen und gilt dann zur Rückreise bis zur Ausgangsstation.

Inhabern von Rückfahr- und Rundreisefarten, sowie von Fahrscheineften ist gestattet, die Rückreise auch von einer Zwischenstation aus anzutreten.

Im Binnenverkehr der Preussischen-Hessischen, der Mecklenburgischen Staatseisenbahnen, der Lübeck-Büchener oder der Marienburg-Mlawkaer Eisenbahn, sowie im Verkehr dieser Bahngebiete untereinander ist die Benutzung einer anderen, dieselben Stationen verbindenden Eisenbahnstrecke gestattet, wenn die zu benutzende Strecke kürzer oder ebensolang ist als diejenige, auf welche die Fahrkarten der Reisenden lauten. Im Rundreiseverkehr ist die Benutzung einer kürzeren oder gleichlangen Strecke auch auf der Ostpreussischen Südbahn gestattet.

Die Benutzung einer kürzeren oder gleichlangen Strecke ist auch gestattet im Binnenverkehr

der Sächsischen, Bayerischen und Badischen Staatsbahnen und der Reichs-Eisenbahnen in Elsaß-Lothringen; ferner im Verkehr zwischen Stationen der Sächsischen und Bayerischen Staats-Eisenbahnen untereinander, sofern die Fahrkartens Strecke und die neugewählte Strecke von der Abzweige- bis zur Einmündungs- (End-) Station entweder im Sächsischen oder Bayerischen Bahnggebiet liegen. Innerhalb der Badischen und Bayerischen Staats-Eisenbahnen sowie der Reichs-Eisenbahnen in Elsaß-Lothringen wird gegen Nachzahlung auch die Benutzung einer längeren Strecke und im Bayerischen Durchgangsverkehr auch die Wahl einer anderen, als die auf dem Fahrtausweise angegebenen Anfangsstation zugelassen. Dies gilt auch für Reisen, welche auf Fahrscheinehefte in Verbindung mit einfachen oder Rückfahrkarten ausgeführt werden. Die Umschreibung ist entweder bei dem Stationsbeamten auf der Endstation des Fahrscheins, auf welcher der ursprüngliche Reiseweg verlassen werden soll, oder auf einer vorgelegenen, dazu genügende Zeit bietenden Station, einschließlich der Reiseantrittsstation, möglichst frühzeitig vor Abgang des zu benutzenden Zuges — oder auch bei Auskunfts- oder Ausgabestellen für zusammenstellbare Fahrscheinehefte innerhalb der Dienststunden — zu beantragen.

Gelten die Fahrscheine für verschiedene Wagenklassen, oder teils für Schnellzüge, teils für Personenzüge, so ist für die Umschreibung der ganzen Strecke die geringere Beförderungsart maßgebend, falls nicht Ergänzungskarten gelöst werden.

Eine Verlängerung der Gültigkeitsdauer ist nicht zulässig. Bei Unterbrechung der Fahrt auf der neugewählten Strecke muß der Fahrtausweis sofort nach Verlassen des Zuges dem dienstthuenden Stationsbeamten zum Zwecke der Bescheinigung der Fahrtunterbrechung vorgelegt werden.

Wegen der Normalpreise, Gültigkeitsdauer der Rückfahrkarten u. s. w. vergl. auch 717. 733.

§ 13. Lösung der Fahrkarten.

Der Verkauf der Fahrkarten kann auf Stationen mit geringerem Verkehr nur innerhalb der letzten halben Stunde, auf Stationen mit größerem Verkehr innerhalb einer Stunde vor Abgang desjenigen Zuges, mit welchem der Reisende befördert sein will, verlangt werden. Liegt jedoch zwischen zwei nach derselben Richtung abgehenden Zügen eine kürzere Zwischenzeit, so kann die Ausgabe der Fahrkarten für den später abgehenden Zug frühestens eine halbe Stunde vor dessen Abfahrtszeit gefordert werden. Fünf Minuten vor Abgang des Zuges erlischt der Anspruch auf Verabfolgung einer Fahrkarte.

Es kann verlangt werden, daß das zu entrichtende Fahrgeld abgezählt bereit gehalten wird.

Auf der Abgangstation ist bis spätestens 30 Minuten vor Abgang des betreffenden Zuges die Bestellung ganzer Wagenabteilungen gegen Bezahlung höchstens so vieler Fahrkarten der betreffenden Klasse, als die Wagenabteilung Plätze enthält, zulässig. Der Bestellung ist unter Ausfertigung eines Scheines stattzugeben, soweit die Zugsbelastung es erlaubt. Auf Zwischenstationen können ganze Abteilungen nur dann beansprucht werden, wenn solche unbesetzt in dem ankommenden Zuge vorhanden sind. In die Abteilung dürfen nicht mehr Personen aufgenommen werden, als Fahrkarten bezahlt sind. Bestellte Abteilungen müssen als solche mittels einer Aufschrift erkennbar gemacht werden.

Fahrkarten und Gepäckscheine können bei derjenigen Station, auf welcher eine neue Abfertigung erfolgen soll, telegraphisch vorausbestellt werden. Die Gebühr beträgt, wenn die Fassung des Telegramms dem Stationsbeamten überlassen wird, 25 Pf.

Wird eine neue Abfertigung mehrmals erforderlich, so können die Telegramme gegen Zahlung von je 25 Pfennig sämtlich schon am Abgangsorte aufgegeben werden.

Liegt der Bahnhof, auf welchem die neue Abfertigung vorgenommen werden soll, von demjenigen, auf welchen die Fahrkarte des Reisenden lautet, räumlich getrennt, ohne daß der vom Reisenden benutzte Zug überführt wird, so hat der Reisende die Ueberführung seines Gepäcks, ebenso wie die seiner Person, von einem Bahnhofs zum andern auf eigene Kosten zu besorgen.

In gleicher Weise und gegen die gleiche Gebühr können auch die zum Uebergang in eine höhere Wagenklasse oder in einen teureren Zug erforderlichen Zusatzkarten telegraphisch vorausbestellt werden.

§ 14. Zurücknahme und Umtausch gelöster Fahrkarten.

Die Fahrkarten geben Anspruch auf Plätze in der entsprechenden Wagenklasse, soweit solche vorhanden sind. Wenn einem Reisenden ein seiner Fahrkarte entsprechender Platz nicht angewiesen werden kann, ihm auch nicht ein Platz in einer höheren Klasse zeitweilig eingeräumt wird, so steht ihm frei, die Fahrkarte gegen eine solche der niedrigeren Klasse, in welcher noch Plätze vorhanden sind, unter Erstattung des Preisunterschiedes umzuwechseln, oder die Fahrt zu unterlassen und das bezahlte Fahrgeld zurückzuverlangen.

Ein Umtausch gelöster Fahrkarten gegen solche höherer oder niedrigerer Klassen oder nach einer anderen Station ist den Reisenden auf

der Abgangsstation bis fünf Minuten vor Abfahrt des Zuges, soweit noch Plätze vorhanden sind, unter Ausgleich des Preisunterschiedes gestattet, sofern die Fahrkarte noch nicht durchlocht ist oder nachweislich nur zum Betreten des Bahnsteigs benutzt wurde.

Für Teilstrecken kann ein Uebergehen auf Plätze einer höheren Klasse gegen Entrichtung eines im Tarif festzusetzenden Preiszuschlags sowohl auf der Abgangsstation, als auf Zwischenstationen erfolgen.

Außer nach den Vorschriften der Verkehrsordnung werden Fahrkarten, die noch nicht durchlocht sind oder nachweislich nur zum Betreten des Bahnsteigs benutzt wurden, auch in Fällen eines Irrtums oder einer Erkrankung oder aus sonstigen Billigkeitsgründen vor oder unmittelbar nach Abgang des betreffenden Zuges an der Fahrkarten-Ausgabestelle zurückgenommen. Auf Stationen, deren Bahnsteige abgesperrt sind, wird jedoch n. U. der Preis einer Bahnsteigtarte in Abzug gebracht.

§ 15. Warteräume.

Die Warteräume sind spätestens eine Stunde vor Abgang jedes Zuges zu öffnen. Dem auf einer Uebergangsstation mit durchgehender Fahrkarte ankommenden Reisenden ist gestattet, sich in dem Warteraum derjenigen Bahn, auf welcher er die Reise fortsetzt, bis zum Abgange des von ihm zu benutzenden nächsten Zuges aufzuhalten, in der Zeit von 11 Uhr abends bis 6 Uhr morgens jedoch nur, soweit der Warteraum während dieser Zeit ohnedies geöffnet sein muß.

§ 16. Ein- und Aussteigen.

Die Aufforderung zum Einsteigen in die Wagen erfolgt durch Abrufen oder Abläuten in den Warteräumen, oder auf den Bahnsteigen.

Solange der Zug sich in Bewegung befindet, ist das Ein- und Aussteigen, der Versuch oder die Hülfeleistung dazu, sowie das eigenmächtige Oeffnen der Wagenthüren verboten.

Geleise dürfen vom Publikum nur an den hierfür bestimmten Stellen betreten oder überschritten werden. Bei dem Verlassen der Station ist der dazu bestimmte Ausgang zu benutzen.

§ 17. Anweisung der Plätze. Frauenabteilungen.

Einzelne bestimmte Plätze werden nicht verkauft. Eine Ausnahme ist nur für bestimmte Züge mit besonderen Einrichtungen und für besonders ausgestattete Wagen zulässig. Beim Einsteigen ist es dem Reisenden gestattet, für sich und mitreisende Angehörige je einen Platz zu belegen.

Die Bediensteten sind berechtigt und auf Verlangen der Reisenden verpflichtet, denselben ihre Plätze anzuweisen.

Die mit durchgehenden Fahrkarten ankommenden Reisenden haben den Vorzug vor neu hinzutretenden.

Allein reisende Frauen sollen auf Verlangen möglichst nur mit Frauen zusammen in eine Abteilung gesetzt werden. In jedem Zuge muß mindestens je eine Frauenabteilung für die Reisenden der zweiten und der dritten Wagenklasse vorhanden sein, sofern in dem Zuge wenigstens drei Abteilungen der betreffenden Wagenklasse sich befinden. Auch in Zügen, in welchen sich Wagen mit geschlossenen Abteilungen nicht befinden, ist thunlichst eine besondere Abteilung für Frauen einzurichten.

§ 18. Tabakrauchen in den Wagen.

In der ersten Wagenklasse darf nur mit Zustimmung aller in derselben Abteilung mitreisenden Personen geraucht werden. Die Eisenbahn kann jedoch Abteilungen erster Klasse für Raucher und für Nichtraucher einstellen, welche als solche zu bezeichnen sind.

In den übrigen Wagenklassen ist das Rauchen gestattet. In jedem Personenzuge müssen jedoch Abteilungen zweiter und vorausgesetzt, daß die Beschaffenheit der Wagen es gestattet, auch dritter Klasse für Nichtraucher vorhanden sein.

In den Nichtraucher- und in den Frauenabteilungen ist das Rauchen selbst mit Zustimmung der Mitreisenden nicht gestattet. Auch dürfen solche Abteilungen nicht mit brennenden Cigarren oder Pfeifen betreten werden.

Brennende Tabakspfeifen müssen mit Deckeln versehen sein.

§ 19. Versäumung der Abfahrt.

Nachdem das vorgeschriebene Abfahrtszeichen durch die Dampfpeife der Lokomotive oder die Mundpeife des Zugführers gegeben ist, wird niemand mehr zur Mitreise zugelassen.

Dem Reisenden, welcher die Abfahrtszeit versäumt, steht ein Anspruch weder auf Rückerstattung des Fahrgeldes, noch auf irgend eine andere Entschädigung zu.

Lautet die Fahrkarte auf einen bestimmten Zug, so kann sich der Reisende auch eines anderen, am nämlichen oder am folgenden Tage nach der Bestimmungsstation abgehenden Zuges bedienen, sofern er seine Fahrkarte ohne Verzug dem Stationsvorsteher vorlegt und mit einem Vermerk über die Gültigkeit versehen läßt. Der gleiche Vermerk ist erforderlich, wenn die Fahrkarte auf einen bestimmten Tag lautet und der Reisende erst am folgenden Tage die Fahrt antreten will. Bei Benutzung eines höher tarifierten Zuges ist die Fahrkarte gegen Entrichtung des Preisunterschiedes umzutauschen. Bei Benutzung eines niedriger tarifierten Zuges ist der Preisunterschied zu erstatten.

Eine Verlängerung der für Rückfahrten, Kundreisen und dergleichen festgesetzten Frist wird hierdurch nicht herbeigeführt.

Der Vermerk über die Gültigkeit kann auch dann verlangt werden, wenn die Fahrkarte auf einer Station, deren Bahnsteige abgesperrt sind, zum Betreten des Bahnsteigs benutzt worden ist. Von der Erhebung einer Bahnsteiggebühr wird in diesem Fall auch dann abgesehen, wenn die ursprünglich gekaufte Fahrkarte gegen eine solche für einen höher oder niedriger tarifierten Zug umgetauscht wird.

§ 20. Ausschluß von der Fahrt.

Personen, welche wegen einer sichtlichen Krankheit oder aus anderen Gründen die Mitreisenden voraussichtlich belästigen würden, sind von der Mitfahrt auszuschließen, wenn nicht für sie eine besondere Abteilung bezahlt wird und bereit gestellt werden kann. Wird die Mitfahrt nicht gestattet, so ist das etwa bezahlte Fahrgehalt einschließlich der Gepäckfracht zurückzugeben. Wird erst unterwegs wahrgenommen, daß ein Reisender zu den vorherbezeichneten Personen gehört, so erfolgt der Ausschluß auf der nächsten Station. Das Fahrgehalt, sowie die Gepäckfracht sind für die nicht durchfahrene Strecke zu erzeßen.

Personen, die an Pocken, Flecktyphus, Diphtherie, Scharlach, Cholera oder Lepra leiden, sind in besonderen Wagen, solche, die an Ruhr, Masern oder Keuchhusten leiden, in abgeschlossenen Wagenabteilungen mit getrenntem Abort zu befördern. Die Beförderung von Pestkranken ist ausgeschlossen. Bei Personen, die einer der vorgenannten Krankheiten verdächtig sind, kann die Beförderung von der Beibringung eines ärztlichen Attestes abhängig gemacht werden, aus dem die Art ihrer Krankheit hervorgeht. Für die Beförderung in besonderen Wagen und Wagenabteilungen sind die tarifmäßigen Gebühren zu bezahlen.

Wer die vorgeschriebene Ordnung nicht beobachtet, sich den Anordnungen der Bediensteten nicht fügt, oder den Anstand verletzt, wird ohne Anspruch auf den Ersatz des bezahlten Fahrgehaltes von der Mitfahrt ausgeschlossen. Namentlich dürfen trinkene Personen zur Mitfahrt und zum Aufenthalt in den Warterräumen nicht zugelassen werden und sind, falls die Zulassung dennoch stattgefunden hat, auszuweisen.

Erfolgt die Ausweisung unterwegs, oder werden die betreffenden Personen zurückgewiesen, nachdem sie ihr Gepäck bereits zur Abfertigung übergeben haben, so haben sie keinen Anspruch darauf, daß ihnen dasselbe anderswo, als auf der Station, wohin es abgefertigt worden, wieder verabsolgt wird.

§ 21. Kontrolle der Fahrkarten. Bahnsteigkarten.

Die Fahrkarte ist auf Verlangen bei dem Eintritt in den Warteraum, beim Betreten und beim Verlassen des Bahnsteigs, beim Einsteigen in den Wagen, sowie jederzeit während der Fahrt vorzuzeigen und je nach den für die letzte Fahrstrecke bestehenden Einrichtungen kurz vor oder nach der Beendigung der Fahrt auf Erfordern abzugeben.

Wer ohne gültige Fahrkarte im Zuge Platz nimmt, hat für die ganze von ihm zurückgelegte Strecke, und wenn die Zugangstation nicht sofort unzweifelhaft nachgewiesen wird, für die ganze vom Zuge zurückgelegte Strecke das Doppelte des gewöhnlichen Fahrpreises, mindestens aber den Betrag von 6 Mark zu entrichten. Der letztere Betrag ist auch für den Fall zu bezahlen, daß der Zug sich noch nicht in Bewegung gesetzt hat. Derjenige Reisende jedoch, welcher unaufgefordert dem Schaffner oder Zugführer meldet, daß er wegen Verspätung keine Fahrkarte habe lösen können, hat nur den gewöhnlichen Fahrpreis mit einem Zuschlage von 1 Mark, keinesfalls jedoch mehr als den doppelten Fahrpreis zu zahlen. In allen Fällen ist dem Reisenden eine Zuschlagskarte oder sonstige Bescheinigung zu verabsolgen. Wer die sofortige Zahlung verweigert, kann ausgesetzt werden.

Den Eisenbahnverwaltungen bleibt überlassen, die Fälle, in denen von einem Zuschlag aus Billigkeitsgründen abzugehen ist oder andere Zuschläge als die vorstehend erwähnten erhoben werden sollen, mit Genehmigung der Landesaufsichtsbehörden nach Zustimmung des Reichseisenbahn-Amts durch den Tarif einheitlich zu regeln.

Auf Stationen mit Bahnsteigsperrung ist die Bahnsteigkarte beim Betreten des Bahnsteigs vorzuzeigen und bei dessen Verlassen abzugeben. Wer unbefugter Weise die abgesperrten Teile eines Bahnhofes betritt, hat den Betrag von 1 Mark und wenn festgestellt wird, daß er ohne gültige Fahrkarte einen Zug benutzt hat, die oben erwähnten Beträge zu bezahlen.

Ob eine beschädigte Fahrkarte noch als gültig anzusehen ist, entscheidet im Zuge der Zugführer, auf der Station der dienstthuende Beamte. Fahrkarten, deren Inhalt durch unbefugte Korrekturen, Radierungen oder auf andere Weise geändert worden ist, werden als ungültig eingezogen.

Scheine von Fahrtscheinheften, deren Umschlag nicht vorgezeigt werden kann, sowie außer der Reihe befindliche Scheine solcher Hefte sind ungültig und werden dem Reisenden abgenommen.

Wer auf einer Anschlußstation wegen Verspätung des benutzten Zuges oder wegen kürzerer Uebergangszeit eine Fahrkarte zur Weiterfahrt

nicht hat lösen können und dies dem Schaffner sofort unaufgefordert meldet, hat nur den gewöhnlichen Fahrpreis zu zahlen.

Wer in demselben Zuge über die Station, bis zu der seine Fahrkarte gilt, hinausfahren will, dort aber keine Zeit zur Lösung einer neuen Fahrkarte hat und die Absicht der Weiterfahrt spätestens auf der ursprünglichen Bestimmungsstation dem Schaffner meldet, hat nur den gewöhnlichen Fahrpreis zu zahlen.

Wer in einem auf der Bestimmungsstation seiner Fahrkarte nicht haltenden Zuge über diese hinausfahren will und dies dem Schaffner spätestens auf der letzten Haltestation vor der ursprünglichen Bestimmungsstation meldet, hat nur den gewöhnlichen Fahrpreis für die ohne Fahrkarte zurückgelegte Strecke nachzuzahlen.

Kinder bis zum vollendeten 4. Lebensjahre werden auf die Bahnsteige ohne Bahnsteigkarte zugelassen.

§ 22. Verhalten während der Fahrt.

Während der Fahrt darf sich niemand seitwärts aus dem Wagen beugen oder gegen die Thür anlehnen. Auch ist der Aufenthalt auf den etwa an den Wagen befindlichen Plattformen nicht gestattet.

Die Fenster dürfen nur mit Zustimmung aller in derselben Abteilung mitreisenden Personen auf beiden Seiten des Wagens gleichzeitig geöffnet sein. Im übrigen entscheidet, soweit die Reisenden sich über das Öffnen und Schließen der Fenster nicht verständigen, der Schaffner.

Es ist untersagt, Gegenstände, durch welche Personen oder Sachen beschädigt werden können, aus dem Wagen zu werfen.

§ 23. Beschädigung der Wagen.

Der durch Beschädigung oder Verunreinigung der Wagen oder ihrer Ausrüstung verursachte Schaden ist zu ersetzen. Die Eisenbahn ist berechtigt, sofortige Zahlung oder Sicherstellung zu verlangen. Die Entschädigung erfolgt, soweit hierfür ein Tarif besteht, nach Maßgabe desselben. Der Tarif ist auf Verlangen vorzuzeigen.

Für das Zertrümmern von Fensterscheiben werden, soweit nicht für Wagen besonderer Bauart höhere Sätze festgestellt sind, für I. und II. Klasse 3 Mark, für III. und IV. Klasse 2 Mark für jedes Fenster erhoben. Für die Verunreinigung eines Wagens wird 1 Mark erhoben. Für Beschädigungen anderer Art sind die Ersatzkosten auf Grund vorgenommener Abschätzung oder nach Maßgabe des von jeder Verwaltung festgestellten besonderen Tarifs zu leisten.

Bei vorsätzlicher Beschädigung tritt außerdem gerichtliche Verfolgung ein.

§ 24. Verfahren auf Zwischenstationen. Anhalten auf freier Bahn.

Bei Ankunft auf einer Station ist der Name derselben, die Dauer des Aufenthalts, sowie der etwa stattfindende Wagenwechsel auszurufen. Sobald der Zug stillsteht, haben die Bahnbediensteten nach der zum Aussteigen bestimmten Seite die Thüren derjenigen Wagen zu öffnen, aus denen Reisende auszu steigen verlangen.

Wer auf den Zwischenstationen seinen Platz verläßt, ohne ihn zu belegen, geht seines Anspruches auf diesen Platz verlustig.

Wird ausnahmsweise außerhalb einer Station längere Zeit angehalten, so ist den Reisenden das Aussteigen nur mit ausdrücklicher Bewilligung des Zugführers gestattet. Die Reisenden müssen sich dann sofort von dem Bahngelände entfernen, auch auf das erste mit der Dampfpfeife oder auf andere Weise gegebene Zeichen ihre Plätze wieder einnehmen.

Das Zeichen zur Weiterfahrt wird durch ein dreimaliges Er tönen der Dampfpfeife gegeben. Wer beim dritten Er tönen der Dampfpfeife noch nicht wieder eingestiegen ist, geht des Anspruches auf die Mitreise verlustig.

Jeder Reisende hat selbst dafür zu sorgen, daß er auf den Wagenwechselstationen und auf Stationen, auf welchen Züge nach verschiedenen Richtungen halten, in den richtigen Zug gelange, sowie, daß er am Ziele seiner Reise den Wagen verlasse.

§ 25. Freiwillige Unterbrechung der Fahrt.

Den Reisenden ist, unbeschadet etwaiger weitergehender, von der Eisenbahn bewilligter Vergünstigungen, gestattet, die Fahrt einmal, bei Rückfahrkarten auf dem Hin- und Rückwege je einmal zu unterbrechen, um mit einem am nämlichen oder nächstfolgenden Tage nach der Bestimmungsstation abgehenden Zuge weiter zu reisen. Solche Reisende haben auf der Zwischenstation sofort nach dem Verlassen des Zuges dem Stationsvorsteher ihre Fahrkarte vorzulegen und dieselbe mit dem Vermerke der Gültigkeit versehen zu lassen, Ausnahmen können in den Tarifen zugelassen werden. Falls der Zug, welchen sie zur Weiterfahrt benutzen wollen, höher tarifiert ist, als derjenige, für welchen sie eine Fahrkarte gelöst haben, ist eine den Preisunterschied mindestens deckende Zuschlagskarte zu lösen.

Eine Verlängerung der für Rückfahrten, Rundreisen und dergleichen festgesetzten Frist wird durch die Unterbrechung der Fahrt nicht herbeigeführt. Mit Genehmigung der Aufsichtsbehörde kann die Unterbrechung der Fahrt von besonderen, in die Tarife aufzunehmenden Bedingungen abhängig gemacht oder für gewisse Fahrkarten ganz ausgeschlossen werden.

Bei Benutzung von Fahrscheineheften hat der Reisende das Recht, auf der Endstation jedes Fahrscheins, sowie auf den in den Fahrscheinen besonders namhaft gemachten Aufenthaltsstationen die Fahrt zu unterbrechen, ohne daß es eines Vermerks seitens des Stationsvorstands bedarf. Außerdem steht es dem Reisenden frei, sich auf allen übrigen, in dem Fahrscheine nicht genannten Stationen aufzuhalten; in letzterem Falle ist jedoch das Fahrscheinheft sofort nach dem Verlassen des Zuges dem Stationsvorstande zur Vormerkung vorzuweisen.

Bei Benutzung von Rückfahrkarten und Fahrscheinheften kann die Reise innerhalb der Gültigkeitsdauer der Fahrkarte auf beliebige Zeit unterbrochen und braucht nicht schon am nächstfolgenden Tage fortgesetzt zu werden. Nach einer Fahrtunterbrechung kann die Weiterreise innerhalb der vorstehend angegebenen Fristen auch von einer anderen, der Zielstation näher gelegenen Station desselben Bahnwegs aus fortgesetzt werden. Wird die vorgeschriebene Bescheinigung der Fahrtunterbrechung nicht eingeholt, so werden die Fahrkarten ungültig, und zwar einfache und Rückfahrkarten, auf welche die Unterbrechung auf der Rückreise stattgefunden, vollständig, und Rückfahrkarten, auf welche die Unterbrechung auf der Hinreise stattgefunden, für den Rest der Einfahrt, nicht aber auch für die Rückfahrt; Rundreisefahrkarten und Fahrscheine bis zur nächsten vorgedruckten Aufenthaltsstation.

§ 26. Verspätung oder Ausfall von Zügen. Betriebsstörungen.

Verspätete Abfahrt oder Ankunft der Züge begründen keinen Anspruch auf Schadenersatz gegen die Eisenbahn.

Wird in Folge einer Zugverspätung der Anschluß an einen anderen Zug versäumt, so ist dem mit durchgehender Fahrkarte versehenen Reisenden, sofern er mit dem nächsten zurückführenden Zuge ununterbrochen zur Abgangstation zurückgekehrt ist, der bezahlte Preis für die Hin- und Rückreise in der auf der Hinreise benutzten Wagenklasse zu erstatten.

Dieser Anspruch ist bei Vermeidung des Verlustes vom Reisenden unter Vorlegung seiner Fahrkarte sogleich nach Ankunft des verspäteten Zuges dem Stationsvorsteher, sowie nach Rückkehr zur Abgangstation dem Vorsteher der letzteren anzumelden. Ueber diese Meldung haben beide Stationsvorsteher Bescheinigung zu erteilen.

Bei gänzlichem oder teilweisem Ausfall einer Fahrt sind die Reisenden berechtigt, entweder das Fahrgeld für die nicht durchfahrene Strecke zurückzufordern oder die Beförderung mit dem nächsten auf der gleichen oder auf einer um nicht mehr als ein Viertel weiteren Strecke derselben Bahnen nach dem Bestimmungsorte füh-

renden Zuge ohne Preiszuschlag zu verlangen, sofern dies ohne Ueberlastung des Zuges und nach den Betriebseinrichtungen möglich ist, und der Zug auf der betreffenden Unterwegstation fahrplanmäßig hält.

Wenn Naturereignisse oder andere Umstände die Fahrt auf einer Strecke der Bahn verhindern, so muß für die Weiterbeförderung bis zur fahrbaren Strecke mittels anderer Fahrgelegenheiten thunlichst gesorgt werden. Die hierdurch entstandenen Kosten sind der Eisenbahn, abzüglich des Fahrgeldes für die nicht durchfahrene Eisenbahnstrecke, zu erstatten.

Betriebsstörungen und Zugverspätungen sind durch Anschlag an einer dem Publikum leicht zugänglichen Stelle in deutlich erkennbarer Weise sofort bekannt zu machen.

Wird in Folge einer Zugverspätung der fahrplanmäßige Anschluß versäumt, so ist den mit direkten Fahrtausweisen versehenen Reisenden, die nicht zur Abgangstation zurückkehren wollen, gestattet, die Reise von der Anschlußstation auf einer anderen nach demselben Bestimmungsorte führenden deutschen Bahnstrecke ohne Rücksicht auf deren Länge auf Grund der zuerst gelösten direkten Fahrkarte fortzusetzen, sofern hierdurch die Ankunft am Bestimmungsorte beschleunigt werden kann. Die Verspätung ist von dem Vorsteher der Anschlußstation auf der Fahrkarte zu bescheinigen und die letztere mit dem Vermerke der Gültigkeit für die andere Strecke zu versehen. Eine Zuzahlung ist von dem Reisenden nicht zu leisten, auch dann nicht, wenn die Beförderung auf der Hilfsstrecke in einem Zuge mit höheren Fahrpreisen (Schnellzug) oder in einer höheren Wagenklasse deshalb erfolgen muß, weil der zu benutzende Zug der Hilfsstrecke die Wagenklasse nicht führt, auf welche die betreffenden Fahrkarten lauten. Militärfahrkarten werden in diesem Falle als Fahrkarten III. Klasse angesehen und können für die II. Klasse oder einen Zug mit höheren Fahrpreisen umgeschrieben werden. Diese Bestimmungen gelten auch dann, wenn bei einer Anschlußversäumnis die günstigere Gelegenheit zur Weiterreise sich nicht auf einer Hilfsstrecke, sondern auf dem Wege der direkten Fahrkarte mit einem Zuge bietet, für welchen tarifmäßig höhere Preise gelten, oder welcher eine beschränktere Zahl von Wagenklassen führt. Nach Ueberholung desjenigen Zuges, an welchen der Anschluß versäumt war, gehen die betreffenden Reisenden auf den letzteren Zug über.

Vorstehendes gilt auch für solche mit dem verspäteten Zuge eintreffenden Reisenden, welche mit durchgehenden Fahrkarten nicht versehen, sondern neue Karten auf der Anschlußstation zur Weiterreise nach ihrem eigentlichen Reiseziel zu lösen genötigt sind. Die hilfsweise Benutzung von Luxuszügen ist ausgeschlossen.

Wenn in Folge von Anschlußversäumnis u. s. w. die Fahrt über eine Hilfslinie ausgeführt werden soll, wird das Gepäck der Reisenden auf Wunsch derselben über diese oder über den ursprünglichen Bahnweg weiterbefördert.

§ 27. Mitnahme von Hunden.

Hunde und andere Tiere dürfen in den Personenwagen nicht mitgeführt werden.

Ausgenommen sind kleine Hunde, welche auf dem Schoße getragen werden, sofern gegen deren Mitnahme von den Mitreisenden derselben Abteilung Einspruch nicht erhoben wird. Die Mitnahme von größeren Hunden, insbesondere Jagdhunden, in die dritte Wagenklasse darf ausnahmsweise gestattet werden, wenn die Beförderung der Hunde mit den begleitenden Personen in abgeordneten Abteilungen erfolgt. Die Verpflichtung zur Zahlung der tarifmäßigen Gebühr für Beförderung von Hunden wird hierdurch nicht berührt.

Die Beförderung anderer von Reisenden mitgenommener Hunde erfolgt in abgeordneten Behältnissen. Soweit solche in den Personenzügen nicht vorhanden oder bereits besetzt sind, kann die Mitnahme nicht verlangt werden. Bei Aufgabe des Hundes muß ein Beförderungsschein (Hundekarte) gelöst werden. Gegen Rückgabe dieses Scheines wird der Hund nach beendeter Fahrt verabfolgt. Die Eisenbahn ist nicht verpflichtet, Hunde, welche nach Ankunft auf der Bestimmungsstation nicht sofort abgeholt werden, zu verwahren.

Wer einen Hund oder Beförderungsschein (Hundekarte) mitführt, hat die nachstehenden Beträge zu bezahlen: a) bei rechtzeitiger Meldung (vergl. § 21) den Zuschlag von 1 Mark zu dem tarifmäßigen Preise, jedoch nicht über das Doppelte des letzteren, b) ohne solche Meldung das Doppelte des Preises, jedoch mindestens 6 Mark. In anderen als den im 2. Absatz erwähnten Fällen ist der Hund außerdem aus dem Personenwagen zu entfernen.

Wegen sonstiger Beförderung von Hunden siehe § 30.

§ 28. Mitnahme von Handgepäck in die Personenwagen.

Kleine, leicht tragbare Gegenstände können, sofern sie die Mitreisenden nicht durch ihren Geruch oder auf andere Weise belästigen und nicht Zoll-, Steuer- oder Polizeivorschriften entgegenstehen, in den Personenwagen mitgeführt werden. Für solche in den Wagen mitgenommene Gegenstände werden Gepäckscheine nicht ausgegeben, sie sind von den Reisenden selbst zu beaufsichtigen.

Unter denselben Voraussetzungen ist Reisenden vierter Klasse auch die Mitführung von Handwerkzeug, Tornistern, Tragelasten in Körben,

Säcken und Kiepen, sowie von ähnlichen Gegenständen, welche Fußgänger mit sich führen, gestattet.

In der ersten, zweiten und dritten Wagenklasse steht dem Reisenden nur der über und unter seinem Sitzplatze befindliche Raum zur Unterbringung von Handgepäck zur Verfügung. Die Sitzplätze dürfen hierzu nicht verwendet werden.

§ 29. Von der Mitnahme ausgeschlossene Gegenstände.

Feuergefährliche, sowie andere Gegenstände, die auf irgend eine Weise Schaden verursachen können, insbesondere geladene Gewehre, Schießpulver, leicht entzündliche Stoffe und dergleichen, sind von der Mitnahme ausgeschlossen.

Die Eisenbahnbediensteten sind berechtigt, sich von der Beschaffenheit der mitgenommenen Gegenstände zu überzeugen.

Der Zuwiderhandelnde haftet für allen aus der Uebertretung des obigen Verbots entstehenden Schaden und verfällt außerdem in die durch die bahnpolizeilichen Vorschriften bestimmte Strafe.

Jägern und im öffentlichen Dienste stehenden Personen ist die Mitführung von Handmunition gestattet. Auch ist Begleitern von Gefangenen transporten die Mitführung geladener Schusswaffen unter der Voraussetzung gestattet, daß die Beförderung in besonderen Wagen oder Wagenabtheilungen erfolgt.

Der Lauf eines mitgeführten Gewehrs muß nach oben gerichtet sein.

III. Beförderung von Reisegepäck.

§ 30. Begriff des Reisegepäcks.

Als Reisegepäck kann in der Regel nur das, was der Reisende zu seiner Reise bedarf, namentlich Koffer, Mantel- und Reisefäcke, Hutschachteln, kleine Kisten und dergleichen, aufgegeben werden.

Doch können auch größere, kaufmännisch verpackte Kisten, Tonnen, sowie Fahrzeuge und andere nicht zum Reisebedarf zu rechnende Gegenstände, sofern sie zur Beförderung mit Personenzügen geeignet sind, ausnahmsweise als Reisegepäck zugelassen werden. Wegen der Fahrzeuge vergl. auch § 6.

Ebenso können kleine Tiere sowie Jagdhunde in Käfigen, Kisten, Säcken und dergleichen zur Beförderung als Reisegepäck angenommen werden.

Gegenstände, welche von der Beförderung als Frachtgut, sowie solche, welche nach § 29 von der Mitnahme in die Personenwagen ausgeschlossen sind, dürfen auch als Reisegepäck nicht aufgegeben werden.

Für größere kaufmännisch verpackte Kisten, Tonnen, sowie andere nicht zu den Reisebedürfnissen

nissen zu rechnende Gegenstände, welche nach dem Ermessen des abfertigenden Beamten zur Beförderung als Reisegepäck angenommen werden, wird Freigeepäck nicht gewährt.

§ 31. Art der Verpackung. Entfernung älterer Beförderungszeichen.

Das Reisegepäck muß sicher und dauerhaft verpackt sein. Bei mangelnder oder ungenügender Verpackung kann es zurückgewiesen werden. Wird derartige Gepäck zur Beförderung angenommen, so ist die Eisenbahn berechtigt, auf dem Gepäckschein einen entsprechenden Vermerk zu machen. Die Annahme des Gepäckscheins mit dem Vermerke gilt als Anerkenntniß dieses Zustandes durch den Reisenden. Auf den Gepäckstücken dürfen ältere Eisenbahn-, Post- und andere Beförderungszeichen sich nicht befinden. Wird in Folge der Nichtbeachtung dieser Vorschrift das Gepäck verschleppt, so haftet die Eisenbahn nicht für den daraus erwachsenen Schaden.

§ 32. Auslieferung des Gepäcks. Gepäckscheine.

Die Abfertigung des Reisegepäcks erfolgt innerhalb der im § 13 für den Verkauf der Fahrkarten festgesetzten Zeit.

Die Abfertigung von Gepäck, welches nicht spätestens 15 Minuten vor Abgang des Zuges bei der Gepäckabfertigungsstelle aufgeliefert ist, kann nicht beanprucht werden.

Fahrzeuge, welche zur Beförderung als Reisegepäck zugelassen werden (§ 30), müssen 2 Stunden vor Abgang des Zuges angemeldet und spätestens eine Stunde vorher zur Abfertigung aufgeliefert werden; auf Zwischenstationen kann auf eine Beförderung derselben mit dem vom Absender gewünschten Zuge nur dann gerechnet werden, wenn sie 24 Stunden vorher angemeldet worden sind.

Bei Abfertigung des Gepäcks ist dem Reisenden ein Gepäckschein auszuhändigen.

Die Gepäckfracht ist bei der Abfertigung zu entrichten.

Wird in dringenden Fällen Gepäck ausnahmsweise unter Vorbehalt späterer Abfertigung untabefertigt zur Beförderung zugelassen, so wird es bis zum Zeitpunkt der Abfertigung als zum Transport aufgegeben nicht angesehen.

Dasselbe gilt für die Annahme von Reisegepäck auf Haltestellen ohne Gepäckabfertigung.

Für die Abfertigung von Fahrrädern können durch die Tarife besondere Vorschriften gegeben werden.

Die Gepäckfracht wird für je 10 kg erhoben, wobei Zwischenkilogramme für volle 10 kg angenommen und überschießende Pfennige auf 5 Pfennig aufgerundet werden. Als Mindestbetrag werden 20 Pfg. erhoben.

Für Fahrräder (ausgenommen Motorfahräder), welche zur Beförderung als Reisegepäck zur Auslieferung gelangen, werden zum Zwecke der Frachtberechnung als Normalgewichte angenommen.

für Zweiräder, und zwar einseitige 20 kg, zweiseitige 30 kg, für Dreiräder, und zwar einseitige 40 kg, zweiseitige 50 kg.

§ 33. Auslieferung des Gepäcks.

Das Gepäck wird nur gegen Rückgabe des Gepäckscheins ausgeliefert. Die Eisenbahn ist nicht verpflichtet, die Berechtigung des Inhabers zu prüfen.

Der Inhaber des Gepäckscheins ist berechtigt, am Bestimmungsorte die sofortige Auslieferung des Gepäcks an der Ausgabestelle zu verlangen, sobald nach Ankunft des Zuges, zu welchem das Gepäck aufgegeben wurde, die zur ordnungsmäßigen Ausladung und Ausgabe, sowie zur etwaigen zoll- oder steueramtlichen Abfertigung erforderliche Zeit abgelaufen ist.

Werden Gepäckstücke innerhalb 24 Stunden, Fahrzeuge innerhalb 2 Stunden nach Ankunft des Zuges nicht abgeholt, so ist das tarifmäßige Lagergeld oder Standgeld zu entrichten. Kommt das Fahrzeug nach 6 Uhr abends an, so wird die Abholungsfrist vom nächsten Morgen 6 Uhr ab gerechnet.

Wird der Gepäckschein nicht beigebracht, so ist die Eisenbahn zur Auslieferung des Gepäcks nur nach vollständigem Nachweise der Empfangsberechtigung gegen Ausstellung eines Reverses und nach Umständen gegen Sicherheit verpflichtet.

In der Regel ist das Gepäck nur auf der Station auszuliefern, wohin es abgefertigt ist. Das Gepäck kann jedoch auf Verlangen des Reisenden, sofern Zeit und Umstände, sowie Zoll- und Steuervorschriften es gestatten, auch auf einer vorliegenden Station zurückgegeben werden. In einem solchen Falle hat der Reisende bei der Auslieferung des Gepäcks den Gepäckschein zurückzugeben und die Fahrkarte vorzuzeigen.

Fahrzeuge, welche unterwegs in einen anderen Zug übergehen müssen, brauchen erst mit dem nächstfolgenden Personenzuge am Bestimmungsort einzutreffen.

Das Lagergeld für Reisegepäck, welches länger als 24 Stunden nach der Ankunft lagert, beträgt für je auch nur angefangene 24 Stunden nach Ablauf der Abholungsfrist und jedes Stück 20 Pfg.

Verlangt ein Reisender bei Auslieferung des Gepäcks dessen Verwiegung, so ist dem Antrage zu entsprechen. Ergiebt die Nachwiegung kein von der Eisenbahnverwaltung zu vertretendes Fehl-Gewicht, so wird eine Wägebühre von 5 Pfg. für je, wenn auch nur angefangene, 100 kg erhoben.

§ 34. Haftung der Eisenbahn für Reisegepäck.

Für das zur Beförderung aufgegebenen Reisegepäck haftet die Eisenbahn nach den für die Beförderung von Gütern geltenden Bestimmungen, soweit solche auf die Beförderung von Reisegepäck sinngemäße Anwendung finden können und sich nicht Abweichungen aus den Bestimmungen des gegenwärtigen Abschnittes ergeben.

Die etwaige Angabe des Interesses an der Lieferung ist spätestens eine halbe Stunde vor Abgang des Zuges, mit welchem die Beförderung geschehen soll, bei der Gepäck-Abfertigungsstelle unter Zahlung des tarifmäßigen Frachtzuschlags zu bewirken; sie hat nur dann rechtliche Wirkung, wenn sie von der Abfertigungsstelle im Gepäckschein vermerkt ist.

Für den Verlust von Reisegepäck, das zur Beförderung aufgegeben ist, haftet die Eisenbahn nur, wenn das Gepäck binnen 8 Tagen nach der Ankunft des Zuges, zu welchem es aufgegeben ist, auf der Bestimmungsstation abgefordert wird.

Der Reisende, welchem das Gepäck nicht ausgeliefert wird, kann verlangen, daß ihm auf dem Gepäckscheine Tag und Stunde der geschehenen Abforderung bescheinigt werde.

Für den Verlust, die Minderung und die Beschädigung von Reisegepäck, das nicht zur Beförderung aufgegeben ist, sowie von Gegenständen, die in beförderten Fahrzeugen belassen sind, haftet die Eisenbahn nur, wenn ihr ein Verschulden zur Last fällt.

Der für die Angabe des Interesses an der Lieferung zu zahlende Frachtzuschlag wird für untheilbare Einheiten von je 10 Mark und 10 km berechnet und beträgt 2,5 Pf. für 1 km und für je 1000 Mark des als Interesse angegebenen Betrags. Der geringste Zuschlag beträgt 40 Pf. Ueberschießende Beträge werden auf 10 Pf. abgerundet.

§ 35. In Verlust geratene Gepäckstücke.

Fehlende Gepäckstücke werden nach Ablauf von drei Tagen nach Ankunft des Zuges, zu welchem sie aufgegeben sind, als in Verlust geraten betrachtet.

Falls das Gepäck später gefunden wird, ist hiervon der Reisende, sofern sein Aufenthalt sich ermitteln läßt, auch wenn er bereits Entschädigung erhalten hat, zu benachrichtigen. Derselbe

kann innerhalb 30 Tagen nach Empfang der Nachricht verlangen, daß ihm das Gepäckstück gegen Rückerstattung des erhaltenen Schadenersatzes, und zwar nach seiner Wahl entweder kostenfrei am Bestimmungsorte oder kosten- und frachtfrei am Aufgabcorte verabfolgt wird.

§ 36. Haftung der Eisenbahn für verspätete Ankunft des Reisegepäckes.

Die Eisenbahn haftet für den Schaden, welcher durch verspätete Auslieferung des Reisegepäckes (§ 33) entsteht, es sei denn, daß die Verspätung von einem Ereignisse herrührt, welches sie weder herbeigeführt hat noch abzuwenden vermochte. Ist auf Grund der vorstehenden Bestimmung für Versäumung der Lieferzeit Ersatz zu leisten, so ist der nachweislich entstandene Schaden zu vergüten und zwar:

- a) bei stattgehabter Angabe des Interesses an der Lieferung: bis zur Höhe des angegebenen Betrags;
- b) in Ermangelung einer solchen Angabe für je angefangene 24 Stunden der Versäumung: höchstens 20 Pf. für jedes Kilogramm des ausgebliebenen Gepäcks, bei Fahrzeugen höchstens 30 Mark für jedes ausgebliebene Fahrzeug.

§ 37. Gepäckträger.

Auf den Stationen sind, soweit ein Bedürfnis besteht, Gepäckträger zu bestellen, die unter Verantwortlichkeit der Eisenbahnverwaltung im Sinne von § 34 dieser Ordnung auf Verlangen der Reisenden deren Reise- und Handgepäck im Stationsbereiche nach und von den Wagen, Abfertigungsstellen u. s. w. zu schaffen haben. Die Gepäckträger müssen durch Dienstabzeichen erkennbar und mit einer gedruckten Dienstanweisung nebst Gebührentarif versehen sein. Sie haben auf Verlangen den Tarif vorzuzeigen, auch eine mit ihrer Nummer versehene Marke zu verabsolgen. Der Tarif ist auch an einem geeigneten Orte der Abfertigungsstelle und der Ausgabe- stelle auszuhängen.

§ 38. Aufbewahrung des Gepäcks.

Auf größeren Stationen müssen Einrichtungen bestehen, welche es dem Reisenden ermöglichen, sein Gepäck gegen eine festgesetzte Gebühr zur vorübergehenden Aufbewahrung niederzulegen. Die Verwaltung haftet in diesem Falle als Verwahrer.

b. Güterverkehr.

I. Güterabfertigung.

Einfahrt von der Carlstraße und von der Dresdenerstraße.

Geöffnet ohne Rücksicht auf die Jahreszeit täglich mit Ausnahme der Sonn- und Festtage von 7 Uhr früh bis 7 Uhr abends.

II. Eilgüterabfertigung.

Einfahrt von der Bahnhofstraße gegenüber dem Hotel „Zur Mark Brandenburg“.

Geöffnet ohne Rücksicht auf die Jahreszeit werktäglich von 7 Uhr früh bis 7 Uhr abends, an Sonn- und Festtagen von 8—10 Uhr vormittags und von 4—6 Uhr nachmittags.

a. Expresgut.

Auf den Eisenbahnen ist der Transport von Gütern, welche sich zur Beförderung im Packwagen der Personenzüge eignen, auch wenn sie nicht als Reisegepäck zur Aufgabe gelangen, auf Gepäckscheine zulässig (Expresgut).

Bei Abfertigung des Expresguts mit Gepäckschein wird dieser in der Regel dem Absender ausgehändigt. In diesem Falle erfolgt die Auslieferung des Gutes am Bestimmungsort gegen Rückgabe des Gepäckscheins. Jedoch kann auf Verlangen des Absenders der Gepäckschein auch der Sendung beigegeben werden, wenn diese mit der vollen Adresse des Empfängers versehen ist. Meldet sich der Empfänger nicht zur Empfangnahme des Gutes, so wird ihm dasselbe durch Kolliführmann oder Gepäckträger binnen 6 Stunden zugeführt, oder aber, er wird binnen 2 Stunden von der Ankunft der Sendung benachrichtigt. Diese Fristen ruhen jedoch Sonntags von 12 Uhr mittags an und Wochentags von 6 Uhr abends an bis zum Beginn der Dienststunden des folgenden Tages.

Auslieferung des Expresgutes geschieht bei der Gepäck-Abfertigung.

b. Eilgut.

Folgende Güter werden als Eilgut sowohl mit beschleunigten Güter- als auch mit Personenzügen zum gewöhnlichen Frachtfah befördert:

1. Bienen (Begleiter notwendig).
2. Brot.
3. Butter.
4. Lebende, frische und geräucherte Fische, auch oberflächlich gesalzene (grüne) Heringe und Breitlinge, Fischbrut, für Aquarien bestimmte kleine Fluß- und Seetiere, sowie der von den Seehafenstationen in Fischzuchtanstalten zum Versand kommende Fischrogen (Fischeier).
5. Muschel- und Schalthiere aus der See (ausgenommen Austern, Hummern, Langusten und Schildkröten) frisch oder nur abgekocht.
6. Frische Gemüse, folgende: grüne Bohnen, grüne Erbsen (Schoten), Salat, Gurken, Spinat.
7. Milch, frische und sterilisierte, auch Magermilch, Buttermilch und Molken.
8. Frische Beeren aller Art, frisches Stein- und Kernobst — mit Ausnahme von Südfrüchten — und frische Weintrauben.

Dies hat für Frankfurt a. O. den Vorteil, daß diese Güter selbst in größeren Mengen mit dem beschleunigten Güterzuge, der hier um 6 Uhr 52 Min. Nachmittag nach Berlin abgeht, nach Berlin und den an der Strecke dorthin gelegenen Stationen Pilgram, Briesen, Fürstenwalde, Hangelberg, Erkner, Friedrichshagen, Cöpenick zu gewöhnlichen Frachtfäßen eilgutmäßig befördert werden.

Der Zug trifft um 11 Uhr 10 Min. auf dem schlesischen Güterbahnhof in Berlin ein.

Die Auslieferung dieser Güter muß bis spätestens Nachmittag 5½ Uhr auf dem Eilgüterbahnhof geschehen.

Dieselben Waren werden auch — als Eilgut — mit Personenzügen zum gewöhnlichen Frachtfah nach allen Stationen befördert.

Wassertransportwesen.

Schnelldampfer „Frankfurt“ mit einer Tragfähigkeit von 5000 Centnern, fährt von Stettin nach hier jeden Donnerstag Morgen. Güterannahme in Stettin bis Mittwoch Abend.

Vertreter in Stettin Rob. Dittmann. Fahrzeit nach hier 24 Stunden. Rückfahrt von hier nach Stettin jeden Sonnabend Mittag. Güterannahme hier bis zur Abfahrt. Fahrzeit nach Stettin 18 Stunden.

Vertreter hier C. Schöllhammer Nachf., Tuchmacherstr. 28/29. Frachtgebühren nach Vereinbarung und Jahreszeit.

Frankfurter Güter-Eisenbahn-Gesellschaft.

Zentrale Frankfurt a. D.

Die 4 km lange Hauptbahn führt von dem am linken Oderufer gelegenen Stadtbahnhof und Wasserumschlagsplatz nach der Station „Grube Vaterland“, der Linie Frankfurt a. D.—Cüstrin, zur Königl. Eisenbahn-Direktion Bromberg gehörig.

An die Bahn sind durch besondere Anschlußgleise 11 Fabriken und industrielle Etablissemments Frankfurts a. D. angeschlossen.

Bahnbetrieb, Dampfschiffsbrederei und Umschlagsverkehr von Bahn zum Schiff und umgekehrt in Breslau, Frankfurt a. D. und Cosel Oderhafen. — Eigene Hafenanlage Breslau-Poepelwitz.

Regelmäßiger Frachten-Schleppverkehr durch 21 eigene Dampfer und bedeutenden Rahnpark von und nach Cosel—Breslau—Berlin—Hamburg—Magdeburg, Cosel—Breslau—Frankfurt—Stettin und Zwischenstationen.

Linie Frankfurt—Stettin und Stettin—Frankfurt wird wöchentlich durch mindestens zweimalige Touren aufrecht erhalten, weshalb Lieferfristen auch von kürzester Dauer eingehalten werden können.

Durchfrachten von Stettin mit Umschlag in Frankfurt a. D. nach Stationen der Lausitz, Sachsens und Schlesiens sind derart erstellt, daß Umschlag in Frankfurt a. D. gegen näher den Stationen gelegene Umschlagstellen wie Fürstenberg a. D. und Neusalz mit konkurriert.

Telegramm-Adresse: Güterbahn Frankfurtober. — Fernsprecher **88**.

Eigene Bahnanlagen vom Oderbahnhof nach Station Grube Vaterland, Strecke Frankfurt—Cüstrin mit Anschlüssen an sämtliche Fabriken.

Lagerung von Gütern im Freien und in bedeckten Räumen.

Adresse für Bahnsendungen: Frankfurter Gütereisenbahngesellschaft Station Grube Vaterland.

Der Stadtbahnhof befindet sich an der Oder, Rahnbauergasse 1 und Ziegelstr. 19, die Büreaus Rahnbauergasse 1.

Städtischer Ufergeld-Tarif.

Krahn- und Lagerhaus-Gebühren.

Position.	Bezeichnung der Frachtgüter	pro	Ufer-	Krahn-	Lagergeld im geschlossenen Raum
			geld	geld	
			Pf.	Pf.	Pf.
1	Cement in Tonnen oder $2\frac{1}{2}$ Säcken im Gewicht von 180 kg	Tonne od. $2\frac{1}{2}$ Säcke	3	4	10
2	Coaks	10 Hektoliter	5	8	—
3	Colophonium — Harz — Paraffin	100 kg	2	2	8
4	Eis — auch vom Dohnerwerder —	Fuhre	10	—	—
5	„ aus Schiffen	100 kg	2	2	—
6	Eisenwaren: geschmiedete oder gegossene, Eisenrohre unter 1 m lang, Draht, altes Eisen, Kupferblech, Zinkblech, Eisenblech, Bandeisern, Stangeneisen, Eisen in Bündeln	100 kg	2	2	6
7	Roh-Eisen, Blei, Zinn, Kupfer in Blöcken	100 kg	1	2	6
8	Dampfessel, Böden zu Dampfesseln, Eisenrohre über 1 m Länge und Verbindungsstücke zu Dampfwasserheizung oder elektrischen Anlagen	100 kg	2	2	6
9	Erden, Formsand, Kreide, Thon, unverpackt	100 kg	1	2	—
10	Desgleichen, auch essigsaurer Kalk verpackt	100 kg	2	2	6
11	Faßtagen, Körbe, Kisten, Fässer, alte und neue	Stück	1	1	—
12	Getreide aller Art, Mais, Delsaaten nur in Säcken	100 kg	2	2	10

Position	Bezeichnung der Frachtgüter	pro	Ufer=	Krahn=	Lagergeld im geschlossenen Raum
			geld	geld	
			Pf.	Pf.	Pf.
13	Fette aller Art, Schmalz, Speck, Fleisch . . .	100 kg	2	2	10
14	Glasbrocken	100 kg	2	2	—
15	Guano, Düngemittel, Baumwollensaatmehl . . .	100 kg	1	2	10
16	Seringe in Tonnen	Tonne	3	3	10
17	Heu und Stroh	100 kg	2	2	—
18	Holz, Bauholz über 15 cm Zapf	Stück	10	10	—
19	" " bis 15 cm Zapf	"	5	5	—
20	" Kuchholz in großen Blöcken	100 kg	2	3	—
21	" Bretter	Schock	20	30	—
22	" Bohlen	"	20	60	—
23	" Brennholz	Raummeter	5	5	—
24	" Bohnen-, Hopfenstangen und Faschinen	Schock	5	5	—
25	" Farbholz	100 kg	2	2	10
26	" Eisenbahnschwellen	Stück	1	2	—
27	" Latten	Schock	5	10	—
28	" Kuchholz, roh bearbeitet (Fourniere, Kartettstäbe, Faßstäbe)	100 kg	2	4	—
29	" Tonnenbänder	10 Schock	5	5	—
30	" Borke, Rinde, Weidenruten, Que- brachholz	100 kg	2	2	—
31	Nüssenfrüchte aller Art	100 kg	2	2	10
32	Kalk, gebrannt	100 kg	1	2	—
33	Kartoffeln	100 kg	1	2	—
34	Knochen	100 kg	1	2	—
35	Knochenmehl	100 kg	2	2	—
36	Kohlen: Braunkohlen, Steinkohlen, Preßkohlen	100 kg	1	2	—
37	" Holzkohlen	100 kg	4	4	—
38	Lumpen, Papierspäne	100 kg	2	2	—
39	Mehl und Futtermehl, Meie, Kartoffelmehl und Kartoffelstärke	100 kg	1	2	10
40	Möbel aller Art	Stück	2	4	—
41	Telkuchen aller Art	100 kg	2	2	10
42	Papier und Pappen	100 kg	2	2	10
43	Salz, Dünger-, Koch- und Viehsalz, auch Soda	100 kg	2	2	—
44	Steine: Pus, verpackt und unverpackt	100 kg	2	2	10
45	" Chamotte	100 kg	2	2	—
46	" Dachsteine	pro 1000 Stück	20	40	—
47	" Feldsteine	cbm	5	30	—
48	" Granitsteine und Platten	100 kg	1	2	—
49	" Kalksteine	cbm	5	30	—
50	" Mauersteine	1000 Stück	20	60	—
51	" Mühlensteine	100 kg	2	4	—
52	Steine, Sandsteine	100 kg	2	2	—
53	" Schleifsteine	100 kg	2	2	—
54	Schiefer	100 kg	1	2	—
55	Teer	100 kg	2	2	—
56	Torf in Kahladungen	Ladung	300	—	—
57	Zucker in Säcken, Kisten, Broden	100 kg	2	2	10
58	Für alle anderen hier nicht genannten Waren und Gegenstände	100 kg	2	2	10—20
59	Für direkt aus dem Wasser durch den Krahn gehobenes Floßholz zc. wird ein Zuschlag zum Krahngeld erhoben oder pro Stück	100 kg		2 10	— —

Bei **Erhebung der Ufer-, Krahn- und Lagergelder** für Benutzung der städtischen Einrichtungen gelten folgende Bestimmungen:

1. Angefangene 100 kg werden für volle 100 kg gerechnet. Jeder Tariffatz bezieht sich auf das Bruttogewicht.

2. Jede begonnene 15tägige Lagerzeit gilt für einen halben Monat, jede über 15 Tage und bis 30 Tage dauernde Lagerzeit wird für einen vollen Monat gerechnet. Dieser Berechnung liegt der Tag der Einlagerung zu Grunde.

3. Die Gebühren an Krahn- und Ufergeld sind sofort, die Lagergelder bei Abfuhr der gelagerten Waren zu entrichten. Teile eines Pfennigs gelten als volle Pfennige.

4. Von dem Verkehr innerhalb des Lagerhauses ausgeschlossen sind diejenigen feuergefährlichen Gegenstände, deren Verladung und Lagerung polizeilich oder gesetzlich untersagt ist.

5. Die zu den Ein- und Ausladungen, sowie zur Einlagerung der Waren erforderlichen Arbeiter müssen von den Interessenten, Lagernehmern, gestellt werden.

6. Die Versicherung der Waren und Gegenstände gegen Feuergefahr ist Sache der Niederleger. Für die Sicherheit des Gutes, welches in dem verschlossenen Raum des Lagerhauses gegen die festgesetzten Gebühren eingelagert wird, haftet die städtische Verwaltung nur insoweit, als ihr ungenügende Sorgfalt bei Aufbewahrung des Gutes nachgewiesen wird, niemals für natürliche Abgänge, Leckage, Eintrocknen, Gewichtsverminderung, oder Schaden durch höhere Gewalt. In keinem Falle haftet die Verwaltung für Feuerchäden, auch wenn solche durch Schuld ihrer Angestellten entstanden sind, ebenso ist jede Haftung für Witterungseinflüsse und Diebstahl bei Gütern, welche im Freien und in dem offenen Teil des Lagerhauses lagern, ausgeschlossen.

7. Die Uferverwaltung ist berechtigt, nach Ablauf von 30 Tagen Lagerfrist die Herausnahme der Güter zu verlangen. Der offene Teil des Lagerhauses wird dem freiliegenden Bollwerk gleich erachtet und gelten für die Benutzung dieses Teils die Bestimmungen über die Benutzung des Oderufers. Es wird aber zur Bedingung gemacht, daß alle Güter, die in dem offenen Teile des Lagerhauses Aufnahme gefunden haben, bis zu einem Quantum von 5000 kg zum nächsten Tag nach stattgefundener Anmeldung des eingelagerten Gutes, über 5000 kg aber 6 Tage nach derselben aus dem Lagerhause entfernt werden müssen.

Sonn- und Feiertage gelten nicht als Lagertage bezüglich des offenen Teils des Lagerhauses und des Bollwerks. Die Lagerhaus-Verwaltung ist berechtigt, Gegenstände, Waren, deren Lagerung zu irgend welchen Bedenken Veranlassung giebt, von der Lagerung auszuschließen.

8. Die Verpflichtung zur Einlagerung besteht nur insoweit, als Raum vorhanden ist.

9. Für die im verschlossenen Teil des Lagerhauses eingelagerten Güter wird ein Niederlagschein ausgefertigt, wofür eine Gebühr von 20 Pf. erhoben wird. Abschreibungen auf dem Niederlagschein erfolgen kostenfrei. Die Lagerhausverwaltung ist nicht verpflichtet, den Präsentanten des Niederlagscheines auf die Rechtmäßigkeit des Besitzers zu prüfen.

10. Die ausgeladenen und einzuladenden Gegenstände müssen auf dem linken Oderufer innerhalb 72 Stunden, auf dem rechten innerhalb 96 Stunden vom Ufer entfernt werden. — Für Gegenstände, welche länger als 72 resp. 96 Stunden liegen bleiben, werden die obigen Tariffätze von neuem erhoben, und tritt für je 72 resp. 96 Stunden Lagerzeit die Zahlungspflicht wieder ein. Länger als 8 Tage dürfen Gegenstände überhaupt am Ufer nicht lagern.

In dringenden Fällen muß auf beiden Ufern die Abfuhr der Güter bereits 24 Stunden nach erfolgter Aufforderung des Magistrats dazu erfolgen, und tritt eventl. die Pflicht zur Zahlung des tarifmäßigen Ufergeldes nach Ablauf von je 24 Stunden immer wieder von neuem ein.

11. Die regelmäßig am städtischen Bollwerk löschenden Tourdampfer haben bezüglich der Benutzung des Dampfkrahns ein Vorzugsrecht auch gegenüber den im Ausladen begriffenen Rähnen.

12. Für die Benutzung des Dampfkrahns außerhalb der Dienststunden und an Sonn- und Feiertagen ist dem Krahnführer eine besondere Gebühr von 50 Pf. für die Stunde seitens der Landungsinteressenten zu entrichten.

Krahngebühren bei Benutzung des großen Krahns.

Position	Bezeichnung der Frachtgüter	pro	Ufer-	Krahn-
			gelb	gelb
			Pf.	Pf.
1	Für ein Kollie von 750—3000 kg	100 kg	2	4
2	„ „ „ 3000—5000 kg	100 kg	2	6
3	Für das „Legen“ oder „Aufrichten“ von Schiffsmasten	Maß		100
4	Für das Heben von Schiffsgefäßen und Dröbeln zc.	Stück		100

Wird der große Krahn an Stelle des Dampfrahns für Güter geringeren Umfanges und Gewichts benutzt, so kommen dafür die Tariffsätze des Dampfrahns zur Erhebung. Das Bedienungspersonal für den großen Krahn stellen die Ladungsinteressenten auf ihre Kosten.

Tarif des Wagegeldes beim Verwiegen von Gegenständen auf der Centesimal- und Decimalwage.

Position	Bezeichnung der Frachtgüter	pro	Wer-	Krahn-
			geld	geld
			Ps.	Ps.
I. Auf der Centesimalwage.				
1	Zu Führen: für Heu, Stroh, Borke, Tabak, Vieh in Wagenladungen (die halben Pfennige und die Untergewichte für voll gerechnet), Dampfkeffel und Maschinenteile	100 kg	3	—
2	Für einzelnes Vieh	100 kg	4	—
3	Für alle übrigen Gegenstände	100 kg (Brutto)	2	—
<p>Der Tarif zur Erhebung des Wagegeldes in betreff der Benutzung der Centesimalwage bei der Position „für alle übrigen Gegenstände pro 100 kg (Brutto) 2 Ps.“ ist dahin zu deuten, daß für solche dieser Position angehörigen Gegenstände, die nicht verpackt, sondern lose auf eines Fuhrmanns Wagen sich befinden, wie z. B. Kohlen, Eisen, Kartoffeln, Steine etc., Bruttogewogen, dafür die Wagegebühren deponiert, und sobald der leere Wagen zurück gewogen, das Gewicht desselben — Tara — vom Bruttogewicht abgerechnet und nur für das Nettogewicht pro 100 kg 2 Ps. erhoben und in Einnahme gestellt wird. Der Wagen oder die Tara, auf welchem das zu verwiegende Gut zur Wage gelangt, wird gegen Vorlegung des Wage Scheins auf Verlangen der Interessenten ohne besondere Vergütung gewogen.</p>				
II. Auf der Decimalwage, Brückenwage.				
1	Für Wolle, Borsten, Haare, Federn und lose Felle	100 kg	30	—
2	Für alle übrigen Gegenstände	100 kg	20	—
3	Für Schiffsgüter, welche auf der Decimalwage zur Nachwiegung gelangen	100 kg	4	—

Gasanstalt Frankfurt a. D.

Am Graben 2.

Eigentümerin ist die Deutsche Continental Gas-Gesellschaft in Dessau. Direktor der Gasanstalt ist Dr. M. Sipper. Die Gasanstalt wurde im Jahre 1855 durch Regierungs- und Bauvat von Uruub und Baumeister Menzel erbaut. Der Betrieb ist am 21. Dezember 1855 eröffnet worden.

Die Hauptanstalt liegt am Topfmarke — Am Graben Nr. 2 — die Filialanstalt an der Fürstenwalderstraße; die letztere enthält zur Zeit nur einen Kohlenschuppen mit Eisenbahn-Anschluß, Gasbehälter und Gasdruckregler.

Es werden niederschlesische, oberchlesische und englische Kohlen verarbeitet. Das gewonnene Ammoniakwasser wird zu Salmiakgeist verarbeitet.

Auf dem Gaswerke befindet sich für die Angestellten und Arbeiter eine Badeanstalt mit Brause- und Wannensäubern. Für die Arbeiter ist eine Hilfskasse zur Ergänzung der Krankenkasse etc. eingerichtet. Für die Beamten besteht eine Pensionskasse, zu der die Gesellschaft dieselben Beiträge wie die Beamten für diese bezahlt.

Die Leuchtkraft des Gases muß mindestens 17,12 Kerzenlichte im Elster-Normal-Argandbrenner bei 150 Liter stündlichem Verbräuche betragen. Sämtliche vorhandenen Straßenlaternen sind mit Gasglühlicht eingerichtet.

Die Gaspreise sind: 16 Pfennig für 1 Kubikmeter zur Privatbeleuchtung, 14 Pfennig für 1 Kubikmeter für städtische, fiskalische und öffentliche Gebäude, 13 Pfennig für 1 Kubikmeter für Kraft- und Heizgas.

Die Zuleitungen nach den Häusern und Steigleitungen nach den einzelnen Stockwerken werden in der Regel kostenlos hergestellt, die Gasmesser auf Wunsch in Miete gegeben.

Fernsprechmeldungen werden bis 9 Uhr abends entgegengenommen.

Zu Ladengeschäft der Gasanstalt — Gr. Scharnstr. 21 — können während der Geschäftsstunden, 8 Uhr morgens bis 7 Uhr abends, für die Gasanstalt bestimmte **Aufträge** jeder Art abgegeben werden, ebenso beim Aufseher der Gasanstalt II, Fürstenwalderstr. 48.

Bestellungen für die Gasanstalt können in die Briefkästen der Gasanstalt, welche jeden Morgen um 8 Uhr und Nachmittag um 2 Uhr geleert werden und die sich an den nachstehend verzeichneten Häusern befinden, eingeworfen werden:

Wilhelmplatz Nr. 25,	Carlstraße Nr. 2,
Lindenstraße Nr. 14,	Crossenerstraße Nr. 3,
Richtstraße Nr. 41,	Halbestadt Nr. 17,
Berlinerstraße Nr. 25/26,	Neuer Markt Nr. 1.

Wasserwerk zu Frankfurt a. D.

Lindenstraße 25.

Das hiesige Wasserwerk wurde in den Jahren 1872—1874 von der Continental-Aktien-Gesellschaft für Wasser- und Gasanlagen in Berlin nach den Plänen unter Leitung des damaligen Civilingenieurs F. Schmeier mit einem Kostenaufwand von 1 081 593 Mark erbaut.

Im Jahre 1876 wurde das Wasserwerk von der Aktien-Gesellschaft Wasserwerk zu Frankfurt a. D. erworben und nach und nach bedeutend erweitert.

Zur Wasserversorgung wurde bis zum Jahre 1888 Grundwasser verwendet, von da ab Flußwasser, welches durch 3 Filter filtriert wurde, welche letztere im Jahre 1897 durch 2 weitere vermehrt wurden.

Die Versorgung der Stadt findet in 3 Zonen statt:

Niederdruckbezirk: Hierzu gehören sämtliche Teile der Stadt östlich der Gubenerstraße und der Halbestadt.

Hochdruckbezirk: Hierzu gehören sämtliche Teile der Stadt westlich der Gubenerstraße und Halbestadt.

Von diesem Bezirk ist ein kleiner Teil, der Höchst- und Druckbezirk, abgegrenzt, welcher eine besondere Hebeanlage besitzt und die Leipzigerstraße abwärts bis zur Luckauerstraße versorgt.

Im Jahre 1899 betrug der Wasserverbrauch 1 383 341 cbm, deren Entnahme durch ein Rohrnetz von 41 966,7 m Länge mit 234 Schiebern und 348 Hydranten erfolgte.

Maschinenanlage, Filter und Reinwasserbehälter befinden sich Buschmühlenweg Nr. 39, die Reservoir für den Hoch- und Niederdruckbezirk Buschmühlenweg Nr. 26, die Maschinenanlage

und das Reservoir für den Höchst- und Druckbezirk befinden sich Leipzigerstraße 21.

Allgemeine Bestimmungen über die Wasser-Abgabe aus der Leitung der Aktien-Gesellschaft Wasserwerk zu Frankfurt a. D.

Wer Wasser entnehmen will, hat dies der Verwaltung des Wasserwerks schriftlich anzuzeigen. Bestellformulare werden während der üblichen Geschäftsstunden in den Geschäftsräumen der Gesellschaft unentgeltlich auf Erfordern ausgehändigt.

Bestellungen, welche nicht von dem Besitzer des Grundstücks oder Gebäudes, bezw. dessen Bevollmächtigten ausgehen, kann die Wasserwerks-Verwaltung unberücksichtigt lassen.

Das Wasserwerk ist zur Lieferung nur dann verpflichtet, wenn keine Zapfstellen in Waschküchen, auf Höfen oder überhaupt an Orten des Grundstücks sich befinden, welche nichtberechtigten Abnehmern für gewöhnlich zugänglich sind.

Jede Bestellung auf Wasserlieferung gilt mangels abweichender Vereinbarungen auf unbestimmte Zeit, und der Abnehmer bleibt verpflichtet, das Wassergeld bis zum Ablauf der Kündigungsfrist zu bezahlen.

Diese **Kündigung** kann nur schriftlich, mit mindestens dreimonatlicher Frist und derartig geschehen, daß die Lieferung mit Ende März, Juni, September oder Dezember abschließt.

Die Herstellung der Abzweigungen von der Leitung des Wasserwerks bis 1 Meter innerhalb der betreffenden Grundstücke, beim Be-

zug nach Messung bis zum Wassermesser, einschließlich aller Erd- und Pflasterarbeit, darf nur durch Angestellte des Wasserwerks ausgeführt werden. Die Ausführung erfolgt auf Kosten des Bestellers zum angemessenen Preise.

Der Besteller ist verpflichtet, der Wasserwerks-Verwaltung von jeder Neuanlage einer vom Wasserwerke zu speisenden Leitung Kenntnis zu geben. Der Wasserwerks-Verwaltung steht das Recht zu, die Leitungen auf die Erfüllung dieser Bedingungen durch ihre mit Legitimationskarten versehenen Angestellten prüfen zu lassen. Den letzteren muß deshalb das Recht eingeräumt werden, die Räume zu betreten, in denen sich solche Leitungen befinden.

Für die nachstehend in diesem Paragraphen bezeichneten Zwecke wird das Wasser **vierteljährlich** im voraus nach Schätzung **bezahlt** und zwar:

- 1. für den gewöhnlichen häuslichen Bedarf, einschließlich desjenigen von Klosetts mit periodischer, von Hand zu bewirkender Spülung, von Bade-Einrichtungen und zur Wäsche, nicht mehr als $4\frac{1}{2}$ Prozent des Vierteljahres-Mietswerts der auf dem Grundstück befindlichen, mit Wasser versorgten Wohnungen.

Uebersteigt jedoch dieser Mietswert den Betrag von 1250 Mark, so wird für den darüber hinausgehenden Mietswert nur ein Wasserzins von 2 Prozent gezahlt.

Der Mietswert wird, sofern nicht einer der nachstehend bezeichneten Umstände vorliegt, gleich der Summe gerechnet, welche der Mieter dem Vermieter für Benutzung der Wohnung und aller damit verbundenen Rechte zu bezahlen verpflichtet ist. Abzugsfähig ist jedoch der Mietswert eines mit der Wohnung vermieteten Gartens, sofern derselbe mit Wasser versorgt wird.

Ist ein solcher Betrag nicht kontraktlich festgestellt, oder wird ein Teil der Miete durch Gegenleistungen des Mieters aufgewogen, so wird der Mietswert geschätzt.

Diejenigen Mieten, welche von Messfremden für vorübergehende Benutzung von Lokalitäten gezahlt werden, sind bei der Einschätzung nicht in Betracht zu ziehen.

Speicherräume und lediglich als Lager- oder Vorratsräume dienende Lokale sind von der Veranlagung ausgeschlossen.

- 2. **Zur Besprengung** von Straßen, Höfen und Gärten zusammengerechnet:
für 1 Ar und weniger Fläche Mk. 3,00;
für jede folgenden 10 Quadratmeter „ 0,06;

für die unter 2 genannten Zwecke wird jedoch in der Zeit vom 1. Oktober bis zum 31. März keine Zahlung erhoben;

- 3. für jedes Quadratmeter Grundfläche von Gewächs- und Treibhäusern Mk. 0,06;
- 4. für jedes Pferd inkl. Stallreinigung und jeden Wagen „ 1,25;
- 5. für das beständige Gefüllthalten eines Feuerhahnes und Lieferung des Wassers zum Löschen für jeden Feuerhahn außer dem ersten auf demselben Grundstück „ 0,20.

Das Wasser für öffentliche Gebäude, zum Gebrauch für geschäftliche und gewerbliche Betriebe (Fabriken, Läden, Verkaufsstellen u. s. w.), zu Fontainen, zur fortlaufenden Spülung von Pissoirs, sowie jede stundenlang fortlaufende Entnahme, **wird nach Messung geliefert** und hierfür bei vierteljährlicher, für jedes Grundstück besonders aufzustellender Abrechnung bezahlt:

- a) für jedes Kubikmeter bis zum 300sten 20 Pf. jedoch mindestens 20 Mark,
- b) für jedes Kubikmeter über 300 8 „
- c) „ „ „ „ 900 6,5 „

Findet auf einem Grundstück sowohl ein Bezug nach 1—5 als auch nach a—c dieser Bestimmungen statt, so wird das für erstere gezahlte Wassergeld auf den nach letzteren zu zahlenden Mindestbetrag in Anrechnung gebracht.

Die **Wassermesser** werden ausschließlich von dem Wasserwerk gestellt und unterhalten. Für deren Verleihung und Unterhaltung hat der Besteller vierteljährlich mit dem Wassergelde die nachstehend angegebene Miete zu entrichten:

	für einen Wassermesser	
von 10 mm Durchlaß	Mk. 1,75,	
„ 13 „ „	„ 2,00,	
„ 20 „ „	„ 3,00,	
„ 25 „ „	„ 3,60,	
„ 40 „ „	„ 4,75,	
„ 50 „ „	„ 6,00,	
„ 75 „ „	„ 8,00,	
„ 100 „ „	„ 10,00.	

Es ist den Abnehmern, welche das Wasser nach Schätzung beziehen, untersagt, die Hähne länger offen stehen zu lassen, als dies zur Deckung des in der Bestellung erklärten Bedarfs erforderlich ist.

Auch darf kein Wasser an Nichtberechtigte abgegeben werden.

Straßenbahn und Elektricitätswerk zu Frankfurt a. D.

Fischerstraße 6.

Straßenbahn.

1. **Eröffnung** am 23. Januar 1898 und 21. Dezember 1899.

2. Strecken:

Linie I. Chausseehaus—Schlachthof	4,39 km
= II. Bahnhof—Schützenhaus	3,43 =
= III. Junkerstr.—Neuer Kirchhof	2,54 =
= IV. Logenstr.—Kasernen	2,4 =

3. Wagenfolge:

Chausseehaus—Schlachthof	12 Min.=Verkehr
Carthaus—Gütrinerstr.	6 = =
Bahnhof—Oderbrücke	6 = =
Bahnhof—Schützenhaus	12 = =
Junkerstr.—Neuer Kirchhof	12 = =
Logenstr.—Kasernen	12 = =

4. **Tarif:** 10 Pf. auf allen Strecken für eine Fahrt, mit Umsteigeberechtigung am Wilhelmsplatz.

Arbeiter und Kinder können gegen Marken fahren, 20 Stück für 1 Mk.

Außerdem werden Abonnementsmarken, 12 Stück für 1 Mk. ausgegeben.

5. Frequenz im Jahre 1899:

zusammen 2004345 Pers.

Elektricitätswerk.

1. **Eröffnung:** 23. Dezember 1897.

2. **Umfang:** Am 1. Oktober 1899 waren angeschlossen:

2376 Glühlampen,
208 Bogenlampen,
46 Motore,

entsprechend einem Aequivalent von 5099 Glühlampen à 16 Normal-Kerzen.

Am 1. Oktober 1900 waren angeschlossen:

4385 Glühlampen,
232 Bogenlampen,
60 Motore,
8 Sonst. Apparate,

entsprechend einem Aequivalent von 7693 Glühlampen à 16 Normal-Kerzen.

3. **Tarife:** siehe Anlagen.

Bedingungen

für die Lieferung von elektrischem Strom.

Wer aus dem Leitungsnetz elektrischen Strom entnehmen will, hat dies dem Elektricitätswerk schriftlich anzuzeigen.

Ist der Anmeldende nicht Eigentümer des betreffenden Grundstückes oder Gebäudes, so hat derselbe eine schriftliche Erklärung des Eigentümers beizufügen, worin dieser sein Einverständnis mit der Einführung der elektrischen Leitung in das Grundstück oder Gebäude erklärt.

Auf Verlangen wird dem Besteller vor der Ausführung ein Kosten-Ueberschlag aufgestellt, welcher aber für die tarifmäßige Berechnung der wirklichen Kosten nicht bindend ist. —

Der jährliche **Mietszins** beträgt:

für Elektricitätsmesser , benutzbar bis zu	
10 Lampen à 16 Normalkerzen	Mark 10,
25 = = = =	= 15,
50 = = = =	= 20,
100 = = = =	= 30,
200 = = = =	= 40.

Der Mietszins ist jährlich im voraus zu entrichten.

Die Abnehmer haben das Recht, die Ausführung der Leitungen und sonstigen Anlagen zwischen dem Elektricitätsmesser und den einzelnen Verwendungsstellen innerhalb der Grundstücke, sowie die Lieferung der Lampen und Motoren außer durch das Elektricitätswerk, auch durch geeignete Unternehmer nach den hierfür geltenden, vom Magistrat genehmigten besonderen Bestimmungen erfolgen zu lassen. Der Entwurf und die Ausführung durch Unternehmer unterliegen der Prüfung durch das Elektricitätswerk.

Der Preisberechnung der verbrauchten Elektricitätsmenge liegt die von den Elektricitätsmessern registrierte Energiemenge zu Grunde. Als Einheit wird hierbei die Hektowattstunde angenommen, und es beträgt der Preis pro Hektowattstunde für Ströme, welche zur Beleuchtung verwendet werden, 7 Pfennige, für Ströme, welche ausschließlich zu gewerblichen Zwecken dienen, 2 Pfennige. Diese Preisermäßigung findet jedoch bei Stromlieferungen für solche Elektromotoren oder andere Apparate, welche zur Erzeugung von elektrischem Strom zu Beleuchtungszwecken benutzt werden, keine Anwendung.

Der Ausnahmepreis von 2 Pfennigen tritt nur dann ein, wenn der Strom für die besonderen Zwecke besonders gemessen wird.

Auf obige Preise wird folgender **Rabatt** gewährt:

A. Für elektrische Beleuchtung. Bei einer jährlichen durchschnittlichen Benutzung von:	
über 400 Stunden	50/0 Rabatt,
= 500	= 71 1/2 0 =
= 600	= 100/0 =
= 800	= 121 1/2 0 =
= 1000	= 150/0 =
= 1500	= 200/0 =
= 2000	= 250/0 =

Als durchschnittliche Benutzungszeit der Lampen gilt die Summe sämtlicher gebrauchter

Sehtowattstunden, geteilt durch die Anzahl der installierten Sehtowatt.

B. Für Motorenbetriebe und ähnliche Zwecke. Bei einer jährlichen durchschnittlichen Benutzung von:

über 2500 Stunden	$2\frac{1}{2}\%$	Rabatt,
= 3000	= 5%	=
= 4000	= $7\frac{1}{2}\%$	=
= 5000	= 10%	=

Als durchschnittliche Benutzungszeit der Motoren gilt die Summe sämtlicher verbrauchter Sehtowattstunden, geteilt durch die Anzahl der installierten Sehtowatt (7,36 Sehtowatt = eine theoretische Pferdekraft.)

Die vorstehenden Tarifpreise sowohl für Beleuchtung wie für andere Zwecke sind Höchstpreise, und kann die Stromlieferung für elektrische Beleuchtung sowohl, wie für motorische und sonstige Zwecke auch zu anderen besonders zu vereinbarenden Einheits- oder Pauschalpreisen erfolgen.

Der gelieferte elektrische Strom ist nach dem Grundpreise monatlich, in besonderen Fällen nach Bestimmung des Elektrizitätswerkes dreimonatlich zu zahlen.

Die Feststellung des Rabatts erfolgt jährlich und zwar regelmäßig im Monat Januar.

Elektromotoren werden auf Wunsch mietsweise zu folgenden Preisen von dem Werk geliefert:

bis zur Stärke von $\frac{1}{2}$ Pferdekraft mit Anlaufwiderstand	Mk. 90,00 pro Jahr,
bis zur Stärke von 1 Pferdekraft mit Anlaufwiderstand	Mk. 100,00 pro Jahr,
bis zur Stärke von 2 Pferdekraften mit Anlaufwiderstand	Mk. 140,00 pro Jahr,
bis zur Stärke von 3,5 Pferdekraften mit Anlaufwiderstand	Mk. 200,00 pro Jahr,
bis zur Stärke von 4 Pferdekraften mit Anlaufwiderstand	Mk. 230,00 pro Jahr,
bis zur Stärke von 7 Pferdekraften mit Anlaufwiderstand	Mk. 275,00 pro Jahr,
bis zur Stärke von 9 Pferdekraften mit Anlaufwiderstand	Mk. 300,00 pro Jahr,
bis zur Stärke von 12,5 Pferdekraften mit Anlaufwiderstand	Mk. 385,00 pro Jahr.

Für Motoren anderer Größe bleibt jedesmalige Vereinbarung vorbehalten. Die Mieter haben für Instandhaltung und sorgfältige Beaufsichtigung der Motoren und Apparate Sorge zu tragen und dieselben bei Außerbetriebsetzung im gutem Zustande zurückzuliefern.

Bei späterer käuflicher Uebernahme werden die gezahlten Mietsraten unter Berücksichtigung von 5% Zinsen in Anrechnung gebracht werden.

Standesamt.

Beurkundung des Personenstandes und die Eheschließung.

Auszug aus dem Reichsgesetz vom 6. Februar 1875.

§ 1. Die Beurkundung der **Geburten, Heiraten** und **Sterbefälle** erfolgt ausschließlich durch die vom Staate bestellten Standesbeamten mittels Eintragung in die dazu bestimmten Register.

§ 16. Die Führung der Standesregister und die darauf bezüglichen Verhandlungen erfolgen kosten- und stempelfrei.

Gegen Zahlung der nach dem angehängten Tarife zulässigen Gebühren müssen die Standesregister jedermann zur Einsicht vorgelegt, sowie beglaubigte Auszüge aus denselben erteilt werden. In amtlichem Interesse und bei Unvermögen der Beteiligten ist die Einsicht der Register und die Erteilung der Auszüge gebührenfrei zu gewähren.

Geburten.

§ 17. Jede Geburt eines Kindes ist innerhalb einer Woche dem Standesbeamten des Bezirks, in welchem die Niederkunft stattgefunden

hat, anzuzeigen. Alle Geburten und Sterbefälle sind auch der Polizeibehörde sofort anzuzeigen.

§ 18. Zur Anzeige sind verpflichtet:

1. der eheliche Vater,
2. die bei der Niederkunft zugegen gewesene Hebamme,
3. der dabei zugegen gewesene Arzt,
4. jede andere dabei zugegen gewesene Person,
5. die Mutter, sobald sie dazu imstande ist.

Jedoch tritt die Verpflichtung der in der vorstehenden Reihenfolge später genannten Personen nur dann ein, wenn ein früher genannter Verpflichteter nicht vorhanden, oder derselbe an der Erstattung der Anzeige verhindert ist.

§ 19. Die Anzeige ist mündlich von dem Verpflichteten selbst oder durch eine andere aus eigener Wissenschaft unterrichtete Person zu machen.

§ 21. Der Standesbeamte ist verpflichtet, sich von der Richtigkeit der Anzeige, wenn er dieselbe zu bezweifeln Anlaß hat, in geeigneter Weise Ueberzeugung zu verschaffen.

§ 22. Die Eintragung des Geburtsfalles soll enthalten:

1. Vor- und Familiennamen, Stand oder Gewerbe und Wohnort des Anzeigenden,
2. Ort, Tag und Stunde der Geburt,
3. Geschlecht des Kindes,
4. Vornamen des Kindes,
5. Vor- und Familiennamen, Religion, Stand oder Gewerbe und Wohnort der Eltern.

Bei Zwillingen- oder Mehrgeburten ist die Eintragung für jedes Kind besonders und so genau zu bewirken, daß die Zeitfolge der verschiedenen Geburten ersichtlich ist.

Standen die Vornamen des Kindes zur Zeit der Anzeige noch nicht fest, so sind dieselben nachträglich und längstens binnen zwei Monaten nach der Geburt anzuzeigen. Ihre Eintragung erfolgt am Rande der ersten Eintragung.

Die bei der Anmeldung der Geburt ins Geburtsregister eingetragenen Vornamen können nicht mehr geändert oder durch weitere Vornamen ergänzt werden.

§ 23. Wenn ein Kind totgeboren oder in der Geburt verstorben ist, so muß die Anzeige spätestens am nächstfolgenden Tage geschehen. Die Eintragung ist alsdann mit dem in § 22 unter Nr. 1 bis 3 und 5 angegebenen Inhalte nur im Sterberegister zu machen.

§ 25. Die Anerkennung eines unehelichen Kindes darf in das Geburtsregister nur dann eingetragen werden, wenn dieselbe vor dem Standesbeamten oder in einer gerichtlich oder notariell aufgenommenen Urkunde erklärt ist.

Heiraten.

Verzeichnis der vor dem Aufgebot in beglaubigter Form beizubringenden Urkunden.*)

I. Im allgemeinen.

1. Die Geburtsurkunden der Verlobten,
2. Nachweis ihrer Staatsangehörigkeit (Paß, Heimatschein, Naturalisationsurkunde u. s. w.),
3. Nachweis ihres jetzigen und früheren Wohnsitzes in den letzten sechs Monaten und ihres jetzigen gewöhnlichen Aufenthalts,
4. Nachweis der Zustimmung des nicht erschienenen Verlobten.

Zu 2 bis 4. Dieser Nachweise bedarf es nur, wenn Zweifel entstehen.

*) Der Standesbeamte kann die Beibringung dieser Urkunden erlassen, wenn ihm die Thatfachen, welche durch dieselben festgestellt werden sollen, persönlich bekannt oder sonst glaubhaft nachgewiesen sind.

II. Für Inländer und zwar für:

1. **Männer** bis zum vollendeten 21. Jahre (B. G.-B. § 1303):
Volljährigkeitserklärung durch das Vormundschaftsgericht.
2. **Frauen** bis zum vollendeten 16. Jahre (§ 1303):
Befreiung durch die zuständige Heimatsbehörde.
3. **Beschränkt Geschäftsfähige** (§ 1304):
 - a) Einwilligung des gesetzlichen Vertreters und,
 - b) wenn dieser ein Vormund oder Pfleger ist, aa) dessen vom Vormundschaftsgericht ausgestellte Bestallung oder bb) Einwilligung des Vormundschaftsgerichts.
4. **Eheliche Kinder** bis zum vollendeten 21. Jahre (§ 1305):
 - a) Einwilligung des Vaters oder
 - b) wenn der Vater gestorben ist, dessen Sterbeurkunde und Einwilligung der Mutter,
 - c) wenn der Vater zur Abgabe einer Erklärung dauernd außer stande oder wenn sein Aufenthalt dauernd unbekannt ist, Bescheinigung hierüber und Einwilligung der Mutter.
Zu b und c. Die Einwilligung der Mutter wird ersetzt durch:
 - aa) ihre Sterbeurkunde oder
 - bb) die Bescheinigung, daß sie zur Abgabe einer Erklärung dauernd außer stande, oder daß ihr Aufenthalt dauernd unbekannt ist.
5. **Uneheliche Kinder** bis zum vollendeten 21. Jahre (§ 1305):
Einwilligung der Mutter.
Das bei Nr. 4 „zu b und c“ Bemerkte gilt auch hier.
6. **Adoptivkinder** bis zum vollendeten 21. Jahre (§ 1306):
durch das Gericht bestätigter Annahmevertrag und Einwilligung des Adoptivvaters bzw. der Adoptivmutter (nicht der leiblichen Eltern).
7. **Volljährig erklärte Kinder** bis zum vollendeten 21. Jahre (§ 1308):
mangels der Urkunden zu 4—6 Einwilligung des Vormundschaftsgerichts.
8. **Bereits verheiratet Gewesene** (§ 1309 und §§ 1348 ff.):
 - a) wenn der Ehegatte verstorben ist, Sterbeurkunde des Ehegatten,
 - b) wenn die Ehe geschieden oder für nichtig erklärt ist, Scheidungs- oder Nichtigkeitsurteil,

- c) wenn der Ehegatte für tot erklärt ist, Todeserklärungsurteil.
9. **Adoptivvätern** zur Heirat mit dem Adoptivkind oder dessen Abkömmling (§ 1311): durch das Gericht bestätigter Aufhebungsvertrag.
10. **Wegen Ehebruchs Geschiedene** zur Heirat mit dem Mitschuldigen (§ 1312): Befreiung durch die zuständige Heimatsbehörde.
11. **Verheiratet gewesene Frauen** zur Wiederverheiratung innerhalb zehn Monaten nach Auflösung oder Nichtigkeitserklärung ihrer früheren Ehe (§ 1313):
- Nachweis, daß sie inzwischen geboren haben, oder
 - Befreiung durch die zuständige Heimatsbehörde.
12. **Ältern** (§ 1314), welche
- ein eheliches Kind haben, das minderjährig ist oder unter ihrer Vormundschaft steht, Zeugnis des Vormundschaftsgerichts über die in § 1669 bezeichneten Verpflichtungen,
 - mit einem minderjährigen oder bevorzugen Abkömmling in fortgesetzter Gütergemeinschaft leben, Zeugnis des Vormundschaftsgerichts über die in § 1493 Abs. 2 bezeichneten Verpflichtungen.
13. **Militärpersonen** (§ 1315): Erlaubnis der zuständigen Militärbehörde.
14. **Außerpreussische, deutsche Landesbeamte** (§ 1315): Erlaubnis der zuständigen Behörde, wenn solche vorgeschrieben ist.
15. **Rechtshheinische Bayern:** Verehelichungszeugnis der zuständigen bayerischen Behörde.

III. Für Ausländer (§ 1315) und zwar, statt der Nachweise zu II, für:

- Männer und Frauen:**
 - durch den Deutschen Vertreter bezeugtes Zeugnis der zuständigen Heimatsbehörde über das Nichtbekanntsein von Ehehindernissen oder
 - Befreiung durch den Justizminister.
- Männer:**
 - durch den Deutschen Vertreter bezeugtes Zeugnis ihrer Heimatsbehörde, betreffend Uebertragung der Staatsangehörigkeit auf Frau und Kinder oder
 - Befreiung durch den Minister des Innern.

Zu b.

I. Diese Befreiung ist ein für alle Mal erteilt: den Angehörigen von Belgien,

Frankreich, Großbritannien, Italien, Luxemburg, der Niederlande, der vereinigten Staaten von Nord-Amerika, von Oesterreich-Ungarn (mit Ausnahme der in Salzburg, Tirol, Vorarlberg und Krain Heimatsberechtigten), Schweden und Norwegen und der Schweiz.

II. Diese Befreiung erhalten Russen und Griechen nur, wenn sie eine Bescheinigung ihres Geistlichen darüber beibringen, daß er bereit ist, sofort nach der Eheschließung die kirchliche Trauung vorzunehmen.

Bemerkungen.

Zu Nr. II 13. Der Vorlegung der Militärpapiere bedarf es nur, wenn Zweifel entstehen, ob der Verlobte etwa zu den Militärpersonen gehört; ausgehobene Rekruten gehören zu den Militärpersonen.

Militärpflichtige sind darauf hinzuweisen, daß ihre Verheiratung auf ihre Verpflichtung zum aktiven Dienste ohne Einfluß ist, besonders eine Reklamation nicht begründen kann.

Zu Nr. III 2. Inländerinnen, die einen Ausländer heiraten wollen, sind auf den Verlust ihrer deutschen Staatsangehörigkeit und dessen mögliche Folgen (Ausweisung nach dem Auslande u. s. w.) hinzuweisen.

(Aus dem Reichsgesetz vom 6. Februar 1875.)
(Fortsetzung.)

§ 45. **Vor Anordnung des Aufgebots** sind dem Standesbeamten die zur Eheschließung gesetzlich notwendigen Erfordernisse als vorhanden nachzuweisen.

Inbesondere haben die Verlobten in glaubigster Form beizubringen:

- ihre Geburtsurkunden,
- die zustimmende Erklärung derjenigen, deren Einwilligung nach dem Gesetz erforderlich ist.

Der Beamte kann die Beibringung dieser Urkunden erlassen, wenn ihm die Thatsachen, welche durch dieselben festgestellt werden sollen, persönlich bekannt oder sonst glaubhaft nachgewiesen sind. Auch kann er von unbedeutenden Abweichungen in den Urkunden, beispielsweise von einer verschiedenen Schreibart der Namen oder einer Verschiedenheit der Vornamen absehen, wenn in anderer Weise die Persönlichkeit der Beteiligten festgestellt wird.

Der Beamte ist berechtigt, den Verlobten die eidesstattliche Versicherung über die Richtigkeit der Thatsachen abzunehmen, welche durch die vorliegenden Urkunden oder die sonst beigebrachten Beweismittel ihm nicht als hinreichend festgestellt erscheinen.

§ 46. **Das Aufgebot ist bekannt zu machen:**

1. in der Gemeinde, oder in den Gemeinden, woselbst die Verlobten ihren Wohnsitz haben,
2. wenn einer der Verlobten seinen gewöhnlichen Aufenthalt außerhalb seines gegenwärtigen Wohnsitzes hat, auch in der Gemeinde seines jetzigen Aufenthalts,
3. wenn einer der Verlobten seinen Wohnsitz innerhalb der letzten 6 Monate gewechselt hat, auch in der Gemeinde seines früheren Wohnsitzes

Die Bekanntmachung hat die Vor- und Familiennamen, den Stand oder das Gewerbe und den Wohnort der Verlobten und ihrer Eltern zu enthalten. Sie ist während zweier Wochen an dem Rats- oder Gemeindehause, oder an der sonstigen, zu Bekanntmachungen der Gemeindebehörde bestimmten Stelle auszuhängen.

§ 47. Ist einer der Orte, an welchem nach § 46 das Aufgebot bekannt zu machen ist, im Auslande gelegen, so ist an Stelle des an diesem Orte zu bewirkenden Aushanges die Bekanntmachung auf Kosten des Antragstellers einmal in ein Blatt einzurücken, welches an dem ausländischen Orte erscheint oder verbreitet ist. Die Eheschließung ist nicht vor Ablauf zweier Wochen nach dem Tage der Ausgabe der betreffenden Nummer des Blattes zulässig.

Es bedarf dieser Einrückung nicht, wenn eine Bescheinigung der betreffenden ausländischen Ortsbehörde dahin beigebracht wird, daß ihr von dem Bestehen eines Ehehindernisses nichts bekannt ist.

§ 48. Kommen Ehehindernisse zur Kenntnis des Standesbeamten, so hat er die Eheschließung abzulehnen.

§ 49. Soll die Ehe vor einem anderen Standesbeamten als demjenigen geschlossen werden, welcher das Aufgebot angeordnet hat, so hat der letztere eine Bescheinigung dahin auszustellen, daß und wann das Aufgebot vor schriftsmäßig erfolgt ist und daß Ehehindernisse nicht zu seiner Kenntnis gekommen sind.

§ 54. Die **Eintragung in das Heiratsregister** soll enthalten:

1. Vor- und Familiennamen, Religion, Alter, Stand, oder Gewerbe, Geburts- und Wohnort der Eheschließenden,
2. Vor- und Familiennamen, Stand oder Gewerbe und Wohnort ihrer Eltern,
3. Vor- und Familiennamen, Alter, Stand oder Gewerbe und Wohnort der zugezogenen Zeugen,
4. die Erklärung der Eheschließenden,
5. den Ausspruch des Standesbeamten.

Ueber die erfolgte Eheschließung ist den Eheleuten sofort eine Bescheinigung auszustellen.

Sterbefälle.

§ 56. Jeder Sterbefall ist spätestens am nächstfolgenden Wochentage dem Standesbeamten des Bezirks, in welchem der Tod erfolgt ist, anzuzeigen.

§ 57. Zu der Anzeige verpflichtet ist das Familienhaupt, und wenn ein solches nicht vorhanden, oder an der Anzeige behindert ist, derjenige, in dessen Wohnung oder Behausung der Sterbefall sich ereignet hat.

§ 58. Die §§ 19 bis 21 kommen auch in Beziehung auf die Anzeige der Sterbefälle zur Anwendung.

Findet eine amtliche Ermittlung über den Todesfall statt, so erfolgt die Eintragung auf Grund der schriftlichen Mitteilung der zuständigen Behörde.

§ 59. Die Eintragung des Sterbefalles soll enthalten:

1. Vor- und Familiennamen, Stand oder Gewerbe und Wohnort des Anzeigenden,
2. Ort, Tag und Stunde des erfolgten Todes,
3. Vor- und Familiennamen, Religion, Alter, Stand oder Gewerbe, Wohnort und Geburtsort des Verstorbenen,
4. Vor- und Familiennamen seines Ehegatten, oder Bemerk, daß der Verstorbene ledig gewesen sei,
5. Vor- und Familiennamen, Stand oder Gewerbe und Wohnort der Eltern des Verstorbenen.

Soweit diese Verhältnisse unbekannt sind, ist dies bei der Eintragung zu vermerken.

Gebührentarif.

I. Gebührenfrei sind die nach §§ 49 und 54 oder zum Zwecke der Taufe oder der Beerdigung erteilten Bescheinigungen.

II. An Gebühren kommen zum Ansatz:

1. für Vorlegung der Register zur Einsicht, und zwar für jeden Jahrgang 50 Pfg., für mehrere Jahrgänge zusammen jedoch höchstens 1,50 Mark,
2. für die schriftliche Ermächtigung und für jeden beglaubigten Auszug aus den Registern mit Einschluß der Schreibgebühren 50 Pfg. Bezieht sich der Auszug auf mehrere Eintragungen und erfordert derselbe das Nachschlagen von mehr als einem Jahrgange der Register, für jeden weiter nachzuschlagenden Jahrgang noch 50 Pfg., jedoch zusammen höchstens 2 Mark.

Das **Standesamt in Frankfurt a. D.** ist geöffnet: an allen Werktagen von 8—1 und von 3—6 Uhr, an Sonn- und Feiertagen von 11—12 Uhr. An den Sonn- und Feiertagen werden übrigens nur diejenigen Fälle zu den Standesregistern entgegengenommen, deren Anmeldefristen mit dem betreffenden Tage endigen.

Die in die Woche fallenden Feiertage werden auch als Wochentage im Sinne des § 56 des R. G. angesehen.

Für Aufgebotsanmeldungen ist vormittags von 8—10 Uhr die beste Zeit.

Totgeburtsanmeldungen müssen spätestens am nächsten Tage erfolgen.

Steuern, Stempel- und sonstige Abgaben.

1. Steuertarif.

(Als Gemeinde-Einkommensteuer werden hier 164% von der Staats-Einkommensteuer erhoben.)

Die Einkommensteuer beträgt jährlich bei einem Einkommen				Die Einkommensteuer beträgt jährlich bei einem Einkommen			
von mehr als	bis einschließlich	für den Staat	für die Gemeinde	von mehr als	bis einschließlich	für den Staat	für die Gemeinde
Mark	Mark	Mark	Mark	Mark	Mark	Mark	Mark
420	660	2,40	3,96	7000	7500	192	314,88
660	900	4	6,60	7500	8000	212	347,64
900	1050	6	9,84	8000	8500	132	380,52
1050	1200	9	14,76	8500	9000	252	413,28
1200	1350	12	19,68	9000	9500	276	452,64
1350	1500	16	26,28	9500	10 500	300	492,—
1500	1650	21	34,44	10 500	11 500	330	541,20
1650	1800	26	42,60	11 500	12 500	360	590,40
1800	2100	31	50,88	12 500	13 500	390	639,60
2100	2400	36	59,04	13 500	14 500	420	688,80
2400	2700	44	72,12	14 500	15 500	450	738,—
2700	3000	52	85,32	15 500	16 500	480	787,20
3000	3300	60	98,40	16 500	17 500	510	836,40
3300	3600	70	114,84	17 500	18 500	540	885,60
3600	3900	80	131,15	18 500	19 500	570	934,80
3900	4200	92	150,84	19 500	20 500	600	984,—
4200	4500	104	170,52	20 500	21 500	630	1033,20
4500	5000	118	193,56	21 500	22 500	660	1082,40
5000	5500	132	216,48	22 500	23 500	690	1131,60
5500	6000	146	239,40	23 500	24 500	720	1180,80
6000	6500	160	262,44	24 500	25 500	750	1230,—
6500	7000	176	288,60				

2. Wechselstempeltarif für Deutschland.

Die **Stempelabgabe** beträgt:

von einer Summe von 200 Mk.	und weniger	0,10 Mk.
" " über 200 "	bis inkl. 400 Mk.	0,20 "
" " " 400 "	" " 600 "	0,30 "
" " " 600 "	" " 800 "	0,40 "
" " " 800 "	" " 1000 "	0,50 "

und von jedem ferneren 1000 Mark der Summe 0,50 Mark mehr, dergestalt, daß jedes angefangene Tausend für voll gerechnet wird.

Für die Entrichtung der Abgabe sind sämtliche Personen, welche an dem Umlaufe des Wechsels im Bundesgebiete teilgenommen haben, solidarisch verhaftet.

Die Entrichtung der Stempelabgabe muß erfolgen, ehe ein inländischer Wechsel von dem Aussteller, ein ausländischer Wechsel von dem ersten inländischen Inhaber aus den Händen gegeben wird.

— Dem Aussteller eines inländischen Wechsels

und dem ersten inländischen Inhaber eines ausländischen Wechsels ist gestattet, den mit einem inländischen Indossament noch nicht versehenen Wechsel vor Entrichtung der Stempelabgabe lediglich zum Zwecke der Annahme zu versenden und zur Annahme zu präsentieren. Der Acceptor eines unversteuerten Wechsels ist verpflichtet, vor der Rückgabe oder jeder anderweitigen Aushändigung des Wechsels die Besteuerung

deselben zu bewirken. Letztere erfolgt durch Verwendung von Stempelblanketts oder von Stempelmarken.

In den einzelnen der aufgeklebten Marken muß das Datum der Verwendung der Marke auf dem Wechsel, und zwar der Tag und das Jahr mit arabischen Ziffern, der Monat mit Buchstaben mittels deutlicher Schriftzeichen, ohne jede Rasur, Durchstreichung oder Ueberschrift, an der durch den Vordruck bezeichneten Stelle niedergeschrieben werden. Allgemein übliche und verständliche Abkürzungen der Monatsbezeichnung mit Buchstaben sind zulässig (s. B. 7. Sept. 1888, 8. Oktbr. 1888).

Die den erforderlichen Steuerbetrag darstellenden Marken sind auf der Rückseite der

Urkunde und zwar, wenn die Rückseite noch unbeschrieben ist, unmittelbar an einem Rande derselben, andernfalls unmittelbar unter dem letzten Vermerke (Indossament u. s. w.) auf einer mit Buchstaben oder Ziffern nicht beschriebenen oder bedruckten Stelle aufzukleben. Bei Ausstellung des Wechsels auf einem gestempelten Blankett kann der an dem vollen gesetzlichen Betrage der Steuer etwa noch fehlende Teil durch vorschriftsmäßig zu verwendende Stempelmarken ergänzt werden.

Stempelmarken, welche nicht in der vorgeschriebenen Weise verwendet worden sind, werden als nicht verwendet angesehen; namentlich ist die Angabe der Monatsbezeichnung durch Zahlen unzulässig.

3. Verträge.

Nach dem Stempelsteuergesetz vom 31. Juli 1895 erfordern:

Kaufverträge über im Inlande befindliche unbewegliche Sachen oder diesen gleichgeachtete Rechte Eins vom Hundert des Kaufwerts, über andere Gegenstände aller Art, soweit nicht das Reichsstempelgesetz vom 27. April 1894 Anwendung findet, Ein Drittel Prozent des vertragsmäßigen Kaufpreises.

Bei **Tauschverträgen** berechnet sich der Stempel nach dem Werte der von einem der Vertragsschließenden in Tausch gegebenen Gegenstände und zwar derjenigen, welche den höheren Wert haben, bei dem Tausche inländischer gegen ausländische Grundstücke nur nach dem Werte der ersteren.

Pacht- und Pferspachtverträge, Miets- und Pferspachtverträge, sowie antichretische Verträge:

- a) über unbewegliche Sachen, sofern der verabredete, nach der Dauer eines Jahres zu berechnende Pachtzins (Mietzins, antichretische Nutzung) mehr als 300 Mark beträgt, $\frac{1}{10}$ Prozent des Pachtzinses (Mietzinses, der antichretischen Nutzung).

Der Verpächter und Pferspächter (Vermieter, Pferspachvermieter, Verpfänder) hat die vorbezeichneten, während der Dauer des Kalenderjahres in Geltung gewesenen Verträge bis zum Ablauf des Januar des darauf folgenden Jahres in ein Verzeichnis (Pacht-, Miets-, Antichretiserverzeichnis), welches die Bezeichnung des Grundstückes, den Namen des Pächters (Mieters, Pfandinhabers), die Dauer des Vertragsverhältnisses während des betreffenden Kalenderjahres, den Zins (Nutzung), den erforderlichen Stempelbetrag und seine Namensunterschrift enthalten muß, einzeln einzutragen, das Verzeichnis mit der Versiche-

rung, daß er andere unter die vorstehende Bestimmung fallende Verträge nicht abgeschlossen habe, zu versehen und die Besteuerung spätestens innerhalb der vorerwähnten Frist bei einer Steuerstelle zu bewirken. Vorausbezahlung für mehrere Jahre ist zulässig.

Die Verzeichnisse sind von den zur Führung derselben verpflichteten Personen 5 Jahre lang aufzubewahren.

Wenn Verträge dieser Art vor Ablauf der vertragsmäßig festgesetzten Zeit ihr Ende erreichen, so ist der Stempel nur für die Zeit bis zur Beendigung der Verträge zu entrichten.

Wenn in einem Verträge bestimmt ist, daß das Rechtsverhältnis unter gewissen Voraussetzungen als verlängert gelten soll, so kommen für die hiernach eintretenden Verlängerungen die vorstehenden Bestimmungen zur Anwendung.

Die durch Briefwechsel zustande gekommenen Verträge sind hinsichtlich der Stempelspflicht wie förmliche schriftliche Verträge zu behandeln;

- b) über bewegliche Sachen $\frac{1}{10}$ Prozent des Zinses (Nutzung). Der Stempel berechnet sich nach der Dauer der bedingenen Vertragszeit; bei Verträgen auf unbestimmte Zeit ist der Besteuerung eine einjährige Dauer zu Grunde zu legen;

- c) über ausländische Grundstücke 1,50 Mark.

Schuldverschreibungen, hypothekarische und persönliche aller Art, insoweit es sich nicht um der Reichsstempelabgabe unterworfenen Wertpapiere handelt, $\frac{1}{12}$ Prozent des Kapitalbetrages der Schuldverschreibung und falls nicht die Tarifnummer 58 des Stempelsteuergesetzes vom 31. Juli 1895 Ermäßigungen oder Befreiungen zuläßt.

Prozent-Stempeltabellen.

1 Prozent Kaufverträge über im Inlande befindliche unbewegliche Sachen oder diesen gleichgeachtete Rechte.		$\frac{1}{3}$ Prozent Kaufverträge über andere Gegenstände aller Art.		$\frac{1}{12}$ Prozent Schuldverschreibungen.	
Gegenstand.	Stem- pel M. S.	Gegenstand.	Stem- pel M. S.	Gegenstand.	Stem- pel M. S.
über 150—200 Mk. einschl.	2 —	über 150—300 Mk. einschl.	1 —	v. üb. 150-600 Mk. einschl.	— 50
" 200—250 " "	2 50	" 300—450 " "	1 50	über 600-1200 " "	1 —
" 250—300 " "	3 —	" 450—600 " "	2 —	" 1200-1800 " "	1 50
" 300—350 " "	3 50	" 600—750 " "	2 50	" 1800-2400 " "	2 —
" 350—400 " "	4 —	" 750—900 " "	3 —	" 2400-3000 " "	2 50
" 400—450 " "	4 50	" 900-1050 " "	3 50	" 3000-3600 " "	3 —
" 450—500 " "	5 —	" 1050-1200 " "	4 —	" 3600-4200 " "	3 50
" 500—550 " "	5 50	" 1200-1350 " "	4 50	" 4200-4800 " "	4 —
" 550—600 " "	6 —	" 1350-1500 " "	5 —	" 4800-5400 " "	4 50
" 600—650 " "	6 50	u. f. w.		" 5400-6000 " "	5 —
" 650—700 " "	7 —			u. f. w.	
" 700—750 " "	7 50				
" 750—800 " "	8 —				
" 800—850 " "	8 50				
" 850—900 " "	9 —				
" 900—950 " "	9 50				
" 950-1000 " "	10 —				
u. f. w.					

4. Stempel- und Erbschaftsteuer.

(Rom 31. Juli 1895.)

a) Stempelsteuer-Tarif.

Folgende Gegenstände unterliegen der Stempelsteuer:

1. **Abschriften**, beglaubigte, unter denselben Voraussetzungen wie Zeugnisse, amtliche in Privatsachen, s. diese.

Befreit sind Beglaubigungen durch Rechtsanwälte im Prozeßverfahren.

2. **Abtretung von Rechten**. Beurkundungen über die Abtretung von Rechten sowie Indossamente, sofern nicht nach § 5 zweiter Absatz des Reichsstempelgesetzes vom 27. April 1894 (R.-G.-Bl. S. 381) Stempelfreiheit eintritt oder die Bestimmungen der Tarifstelle „Kauf- und Tauschverträge“ fünfter bis einschließlich zehnter Absatz zur Anwendung kommen, $\frac{1}{50}$ vom Hundert des Wertes der Gegenleistung oder, wenn eine solche in der Urkunde nicht enthalten ist, des Geldbetrages oder des Wertes des abgetretenen Rechts, mindestens aber 1 Mk.; ist der Wert des abgetretenen Rechtes nicht schätzbar, 5 Mk.

Befreit sind Beurkundungen der Uebertragungen der Konnossemente der Seeschiffer, Ladescheine der Frachtführer und Auslieferungsscheine (Lagerscheine, warrants,) über Waren oder andere bewegliche Sachen durch Indossament.

Schriftliche Benachrichtigungen an den Verpflichteten über die erfolgte Abtretung eines Rechtes sind, wenn nicht eine mit dem tarifmäßigen Stempel versehene Abtretungsurkunde vorliegt, wie Beurkundungen der Abtretung zu versteuern, sofern nach der Verkehrsart über die Abtretung eine förmliche Urkunde errichtet zu werden pflegt und beabsichtigt ist, durch die schriftliche Benachrichtigung die Aufnahme einer solchen Urkunde zu ersetzen. Dem Stempel für Abtretung unterliegen auch die Anträge auf Umschreibung vor dem 1. Oktober 1881 ausgefertigter Namenactien im Aktienbuche, falls nicht eine mit dem tarifmäßigen Stempel versehene Abtretungsurkunde errichtet ist.

Der Antrag auf Eintragung der Abtretung einer Hypothek oder Grundschuld im Grundbuche oder in einem für solche Eintragungen bestimmten öffentlichen Buche $\frac{1}{50}$ vom Hundert des Betrages der Hypothek oder Grundschuld, mindestens aber 1 Mk.

Die Abgabe wird nur erhoben, falls die beantragte Eintragung in den Grund- oder öffentlichen Büchern vermerkt worden ist.

Die Abgabe wird nicht erhoben, wenn bei der Anbringung des Antrages oder innerhalb einer mit dem Tage der Zustellung der Aufforderung zur Zahlung der Gerichtskosten beginnenden Frist von zwei Wochen die Urkunde über die dem Antrage zu Grunde liegende Abtretung in Urschrift, Ausfertigung oder beglaubigter Abschrift vorgelegt wird. Als eine solche Urkunde ist nur diejenige anzusehen, welche die Abtretung so enthält, wie sie unter den Beteiligten hinsichtlich des Wertes der Gegenleistung verabredet ist.

Betrifft der Antrag eine Hypothek oder Grundschuld, für welche mehrere Grundstücke haften, so wird die Abgabe nur einmal erhoben.

Wird nach Entrichtung der Abgabe die Urkunde über das der Eintragung zu Grunde liegende Geschäft errichtet, so ist auf den zu dieser Urkunde erforderlichen Stempel der für den Eintragungsantrag gezahlte Stempel anzurechnen. Ausgeschlossen von der Anrechnung bleibt derjenige Stempelbetrag, welcher zu dem Eintragungsantrage erforderlich gewesen sein würde, wenn derselbe nicht dem Wertstempel unterlegen hätte. Die Anrechnung ist innerhalb der im § 16 des Stempelsteuergesetzes angegebenen Urkunde amtlich zu vermerken.

Befreit sind Urkunden, wodurch eine Forderung einem Kommunalverbande, einer Kommune oder einer Korporation ländlicher oder städtischer Grundbesitzer oder einer Grund-, Kredit- und Hypothekenbank abgetreten wird, falls auf Grund der Abtretung reichsstempelpflichtige Renten- oder Schuldverschreibungen demnächst ausgereicht werden.

3. **Astermiet- oder Asterpachtverträge** f. Pachtverträge.

4. **Annahme an Kindesstatt**, Verträge darüber 50 Mk. Bei nachgewiesener Bedürftigkeit kann der Stempel auf 5 Mk. ermäßigt werden.

5. **Antichretische Verträge**, f. Pachtverträge.

6. **Apotheken**, f. Erlaubnißertheilungen, Buchstabe a.

7. **Approbationscheine**, f. Erlaubnißertheilungen; Buchstabe b.

8. **Auflassungen** von inländischen Grundstücken, Bergwerken, unbeweglichen Bergwerkstheilen oder selbstständigen Gerechtigkeiten im Geltungsgebiet der Grundbuchordnung vom

5. Mai 1872 sowie Umschreibungen von inländischen Immobilien in öffentlichen Büchern (Transcriptions-, Stockbücher, Schuld- und Pfandprotokolle u. s. w.) auf den Namen eines neuen Eigentümers in denjenigen Landesteilen, in welchen die Grundbuchordnung vom 5. Mai 1872 nicht eingeführt ist, in Fällen der freiwilligen Veräußerung 1 Mk. vom Hundert des Wertes des veräußerten Gegenstandes.

Die Abgabe wird nur erhoben, falls der Eigentumsübergang in den Grund- oder öffentlichen Büchern vermerkt worden ist. Einem anderen Stempel unterliegen die Auflassungserklärungen oder Umschreibungsanträge nicht.

Die Auflassungserklärung und der Umschreibungsantrag sind dem Wertstempel nicht unterworfen, wenn mit der Verlautbarung oder mit der Einreichung derselben oder innerhalb einer mit dem Tage der Zustellung der Aufforderung zur Zahlung der Gerichtskosten beginnenden Frist von zwei Wochen die das Veräußerungsgeschäft enthaltende, in an sich stempelpflichtiger Form ausgestellte Urkunde in Urschrift, Ausfertigung oder beglaubigter Abschrift vorgelegt wird. Wenn jedoch diese Urkunde auf Grund des § 18 des Reichsstempelgesetzes vom 27. April 1894 (R.-G.-Bl. S. 381) der in der Tarifstelle „Kauf- und Tauschverträge“ verordneten Stempelabgabe nicht unterliegt, so ist der Wertstempel für Auflassungen oder Umschreibungen zu entrichten, in soweit nicht die Voraussetzungen der Ziffer 1 und 2 der Ermäßigungen und Befreiungen der genannten Tarifstelle vorhanden sind.

Als eine das Veräußerungsgeschäft enthaltende Urkunde ist nur eine solche anzusehen, welche das Rechtsgeschäft so enthält, wie es unter den Beteiligten hinsichtlich des Wertes der Gegenleistung verabredet ist.

Wird nach der Zahlung der für Auflassungen und Umschreibungen vorgeschriebenen Abgabe die Urkunde über das der Auflassung oder der Umschreibung zu Grunde liegende Veräußerungsgeschäft errichtet, so ist auf den zu dieser Urkunde erforderlichen Wertstempel der von der Auflassungserklärung oder dem Umschreibungsantrage gezahlte Stempelbetrag anzurechnen. Die Anrechnung ist innerhalb der im § 16 angegebenen Fristen auf der Urkunde amtlich zu vermerken.

9. **Auktionen**, d. h. Beurkundungen von Versteigerungen nicht zu den unbeweglichen Sachen gehöriger Gegenstände durch öffentliche Beamte, sofern diese nicht als Vertreter der Korporation, in deren Dienst sie angestellt sind, handeln, oder durch gewerbsmäßige Auktionatoren (§ 36 der Gewerbeordnung) $\frac{1}{3}$ vom Hundert des Gesamtterrlöses nach Abzug der Kosten.

10. **Ausfertigungen** von Schriftstücken der Behörden und Beamten, einschließlich der Notare, jedoch mit Ausnahme der Ausfertigungen der Schiedsmänner, sofern für die Schriftstücke nicht ein durch diesen Tarif bestimmter Stempel zu entrichten ist, 1,50 Mk.

Befreit sind Ausfertigungen:

a. von Bescheiden auf Gesuche, Anfragen und Anträge in Privatangelegenheiten, sie mögen in Form eines Antwortschreibens, einer Verfügung, Verfügungsabschrift oder einer auf die zurückgehende Bittschrift selbst gesetzten Verfügung erlassen werden;

b. von Genehmigungen der zuständigen Behörden in Bau Sachen.

11. **Auszüge** aus den Akten, öffentlichen Verhandlungen, amtlich geführten Büchern, Registern und Rechnungen, wenn sie für Privatpersonen auf ihr Ansuchen ausgefertigt werden, 1,50 Mk.

Befreit sind die auf den Personenstand (Geburten, Heirathen, Sterbefälle u. s. w.) bezüglichen Auszüge aus amtlich geführten Büchern und Standesregistern.

12. **Bestellungen** für besoldete Beamte 1,50 Mark, für unbesoldete Beamte frei.

13. **Bürgschaften** f. Sicherstellung von Rechten.

14. **Cessions-Instrumente**, f. Abtretung von Rechten.

15. **Consense** zur Uebernahme einer Vormundschaft seitens eines Beamten oder einer Militärperson sind frei.

16. **Duplikate** von stempelpflichtigen Urkunden 1,50 Mk., jedoch nicht über den zu der stempelpflichtigen Urkunde selbst erforderlichen Stempel hinaus.

17. **Cheversprechen** 1,50 Mk.

18. **Cheverträge** 5 Mk.; wird durch dieselben über Vermögensgegenstände von nicht mehr als 6000 Mk. verfügt, 1,50 Mk.

19. **Entlassungen aus der väterlichen Gewalt**, Beurkundungen derselben (Emanzipationserklärungen) 10 Mk.

20. **Erbreche** (Erbteilungsverträge), durch welche die Verteilung einer erbchaftsstuerpflichtigen Erbschaft beurkundet wird, $\frac{1}{25}$ vom Hundert des Wertes des Reinnachlasses, soweit über denselben im Erbreech verfügt ist, jedoch mindestens 1,50 Mk.

Erbreche über erbchaftsstuerfreie Erbschaften 1,50 Mk.

21. **Erbverträge** 1,50 Mk.

22. **Erlaubnißerteilungen** (Approbationen, Konzessionen, Genehmigungen u. s. w.) der Behörden in gewerbepolizeilichen Angelegenheiten:

a. Konzessionen: zum Betriebe einer Apotheke, wenn die Konzession vererblich und ver-

äußerlich ist, $\frac{1}{2}$ vom Hundert des Wertes der Konzession, mindestens aber 50 Mk.; sonst 50 Mk.

zur Errichtung einer Zweig- (Filial-) Apotheke Mk. 5;

zur Verlegung einer Apotheke auf Antrag des Besitzers 10 Mk.

Befreit sind die vererblichen und veräußerlichen Konzessionen für diejenigen, welche dieselben erbchaftsstuerfrei ererbt haben.

Außerdem findet Bestimmung unter Ziffer 2 Ermäßigungen und Befreiungen der Tarifstelle „Kauf- und Tauschverträge“ sinngemäße Anwendung.

b. Approbationen für Apotheker 1,50 Mk., für diejenigen Personen, welche sich als Aerzte (Wundärzte, Augenärzte, Geburtshelfer, Zahnärzte und Thierärzte) oder mit gleichbedeutenden Titeln bezeichnen oder seitens des Staates oder einer Gemeinde als solche anerkannt oder mit amtlichen Funktionen betraut werden sollen, 1,50 Mk. (§ 29 der Gewerbeordnung für das Deutsche Reich vom 1. Juli 1883. R.-G.-Bl. S. 177.)

c. Erlaubnißerteilungen für Unternehmer von Privat-Kranken-, Privat-Entbindungs- und Privat-Irrenanstalten (§ 30 der Reichsgewerbeordnung); zum Betriebe des Gewerbes als Schauspielunternehmer (§ 32 der Reichsgewerbeordnung); zum ständigen Betriebe der Gastwirtschaft, Schankwirtschaft oder des Kleinhandels mit Branntwein oder Spiritus (§ 33 der Reichsgewerbeordnung); zur gewerbsmäßigen öffentlichen Veranstaltung von Singspielen, Gesangs- und deklamatorischen Vorträgen, Schaustellungen von Personen oder theatralischen Vorstellungen ohne höheres Interesse der Kunst oder Wissenschaft in Wirtschafts- oder sonstigen Räumen oder zur Ueberlassung dieser Räume zu gewerbsmäßigen öffentlichen Veranstaltungen der bezeichneten Art (§ 33a der Reichsgewerbeordnung), wenn der Gewerbebetrieb wegen geringen Ertrages und Kapitals von der Gewerbesteuer frei ist, 1,50 Mk.; wenn der Gewerbebetrieb in die vierte Gewerbesteuerklasse gehört, 5 Mk., in die dritte 15 Mk., in die zweite 50 Mk., in die erste 100 Mk.

Für Bewilligungen von Fristenverlängerungen und Fristungen (§ 49 der Reichsgewerbeordnung), ein Viertel der vorstehenden Sätze.

Befreit sind Erlaubnißerteilungen für Unternehmer von Privat-Kranken-, Privat-Entbindungs- und Privat-Irrenanstalten, welche zu gemeinnützigen Zwecken dienen.

d. Genehmigungen zur Errichtung der in § 16 der Reichsgewerbeordnung und den dazu ergangenen und ferner ergehenden Beschlüssen des Bundesrats bezeichneten Anlagen, wenn die Kosten der Anlage

1 000 M. nicht übersteigen,	1 M.
5 000 " " "	5 "
10 000 " " "	10 "
20 000 " " "	20 "
50 000 " " "	50 "
75 000 " " "	75 "
100 000 " " "	100 "

bei einem höheren Kostenbetrag für je 50 000 M. mehr 50 M.

Genehmigungen zu Veränderungen in der Betriebsstätte oder zu wesentlichen Veränderungen in dem Betriebe der Anlagen (§ 25 der Reichsgewerbeordnung) die Hälfte der vorstehenden Sätze;

Bewilligungen von Fristverlängerungen und Fristungen (§ 49 der Reichsgewerbeordnung) ein Viertel der vorstehenden Sätze.

e. Genehmigungen zur Anlegung von Dampfkesseln (§ 24 der Reichsgewerbeordnung) oder Aenderung der Dampfkesselanlagen sowie Bewilligungen von Fristverlängerungen u. Fristungen, soweit nicht die Bestimmungen zu d zur Anwendung kommen (§§ 25 und 49 der Reichsgewerbeordnung), 1,50 M.

f. Erlaubniserteilungen zum Betriebe des Pfandleihgeschäfts (§ 34 der Reichsgewerbeordnung) 15 M.

g. Genehmigungen für Unternehmer von Versicherungsanstalten, wenn ihr Geschäftsgebiet nicht über den Umfang einer Provinz hinausgeht, 20 M., sonst 100 M.

Befreit sind Genehmigungen für Versicherungsanstalten, deren Geschäftsgebiet über den Umfang eines Kreises nicht hinausgeht, sowie für solche Anstalten, welche auf Gegenseitigkeit gegründet und deren Zwecke nicht auf die Erzielung von Gewinn gerichtet sind.

h. Erlaubnisscheine zur Bestellung von Agenten im Inlande seitens ausländischer Unternehmer von Versicherungsanstalten 100 M.

i. Genehmigungen zum Gewerbebetriebe der Auswanderungsunternehmer und Auswanderungsagenten 100 M. Genehmigungen auf die Dauer eines Jahres sowie Verlängerungen dieser Genehmigungen 25 M.

k. Erlaubniserteilungen für ausländische Auswanderungsunternehmer zur Bestellung von Agenten im Inlande 100 M.

l. Genehmigungen zum Betriebe von Privatanschlußbahnen, wenn die Kosten der Anlage

1 000 M. nicht übersteigen,	1 M.
5 000 " " "	5 "
10 000 " " "	10 "
20 000 " " "	20 "
50 000 " " "	50 "
75 000 " " "	75 "
100 000 " " "	100 "

bei einem höheren Kostenbetrage für je 50 000 M. mehr 50 M.

Genehmigungen zu Veränderungen in dem Betriebe die Hälfte der vorstehenden Sätze.

m. Genehmigungen zum Betriebe eines Eisenbahnunternehmens 100 M.

Genehmigungen zum Betriebe eines Dampfschiffahrts- oder Kleinbahnunternehmens, wenn der Gewerbebetrieb wegen geringen Ertrages und Kapitals von der Gewerbebesteuer frei ist, 3 M.; wenn der Gewerbebetrieb in die vierte Gewerbebesteuerklasse gehört, 10 M., in die dritte 25 M., in die zweite 60 M., in die erste 100 M.

Genehmigungen zu Veränderungen in dem Betriebe die Hälfte der vorstehenden Sätze.

Bewilligungen von Fristverlängerungen und Fristungen ein Viertel der vorstehenden Sätze.

Die Bewilligung von Fristverlängerungen und Fristungen, welche durch Naturereignisse oder andere unabwendbare Zufälle verursacht sind, ist stempelfrei.

n. Genehmigungen der Ortspolizeibehörden zum Betriebe von Gewerben, welche dem öffentlichen Personen- und Güterverkehr innerhalb der Orte durch sonstige Transportmittel aller Art (Wagen, Gondeln, Sänften, Pferde u. s. w. dienen (§ 37 der Reichsgewerbeordnung), 3 bis 20 M., je nach der Bedeutung des Gewerbes.

Werden Genehmigungen der bezeichneten Art Personen erteilt, deren Gewerbebetrieb wegen geringen Ertrages und Kapitals von der Gewerbebesteuer frei ist, so beträgt die Stempelabgabe 0,50 Mark.

23. **Familienstiftungen**, wie Fideikommißstiftungen; s. diese.

24. **Fideikommißstiftungen**, d. h. alle von Todeswegen oder unter Lebenden getroffenen Anordnungen, Kraft deren gewisse Vermögensgegenstände der Familie für immer oder für mehr als zwei Generationen erhalten bleiben sollen, 3 M. des Gesamtwertes der denselben gewidmeten Gegenstände ohne Abzug der Schulden.

Bei Stiftungen unter Lebenden ist der Stempel in der durch § 16 Buchstabe g dieses Gesetzes vorgeschriebenen Frist von zwei Wochen beizubringen, bei Stiftungen von Todeswegen binnen sechs Monaten nach dem Todesfall.

Wegen der Verhaftung für die Entrichtung des Stempels für Stiftungen von Todeswegen kommen die Bestimmungen der §§ 29 und 30 des Gesetzes, betreffend die Erbschaftssteuer vom 30. Mai 1873 und 19. Mai 1891 zur Anwendung.

Bei Fideikommißstiftungen, für welche von dem Stifter ein weiteres Anwachsen des Grundvermögens, sei es durch in Aussicht genommene Zuwendungen freigebiger Art, sei es durch eine angeordnete Zuschlagung von Zinsen zum Kapital vorgesehen worden ist, wird der Wertstempel rückfichtlich des sich nach und nach ansammelnden Teiles des Stiftungsvermögens nur allmählich

von dem Zuwache nach näherer Bestimmung der Provinzialsteuerbehörde oder, wenn der Stiftungsstempel bei den Gerichtskosten zu vereinnahmen ist, der zuständigen Gerichtsbehörde erhoben.

Fideikommißstiftungen, welche ausländische Grundstücke betreffen, sind dem Wertstempel nicht unterworfen.

In Betreff der Erhebung des Fideikommißstempels aus Anlaß der Auflösung der Lehnverbände bewendet es bei den bestehenden Bestimmungen.

25. **Gesellschaftsverträge**, wenn sie betreffen:

a. die Errichtung von Aktiengesellschaften oder Kommanditgesellschaften auf Aktien sowie die Erhöhung des Aktien- oder Grundkapitals solcher Gesellschaften $\frac{1}{50}$ vom Hundert des Aktien- oder Grundkapitals oder der Erhöhung dieses Kapitals;

die Errichtung von Gesellschaften mit beschränkter Haftung, falls das Stammkapital 1. 100 000 M. oder weniger beträgt, $\frac{1}{50}$ vom Hundert des Stammkapitals; 2. mehr als 100 000 M., aber nicht mehr als 300 000 M. beträgt, $\frac{1}{10}$ vom Hundert des Stammkapitals; 3. mehr als 300 000 M., aber nicht mehr als 500 000 M. beträgt, $\frac{1}{2}$ vom Hundert des Stammkapitals; 4. mehr als 500 000 Mark beträgt, 1 vom Hundert des Stammkapitals;

die Erhöhung des Stammkapitals von Gesellschaften mit beschränkter Haftung, falls dasselbe nach der Erhöhung 1. nicht mehr als 100 000 M. beträgt, $\frac{1}{50}$ vom Hundert des Betrages, um den das Stammkapital erhöht ist; 2. mehr als 100 000 M., aber nicht mehr als 300 000 M. beträgt, $\frac{1}{10}$ vom Hundert des Betrages, um den das Stammkapital erhöht ist; 3. mehr als 300 000 M., aber nicht mehr als 500 000 M. beträgt, $\frac{1}{2}$ vom Hundert des Betrages, um den das Stammkapital erhöht ist; 4. mehr als 500 000 M. beträgt, 1 vom Hundert des Betrages, um den das Stammkapital erhöht ist.

Wenn jedoch die Zwecke der vorbezeichneten Gesellschaften nicht auf den Gewinn der Teilnehmer gerichtet sind, 1,50 M.

Beschlüsse über die Erhöhung des Aktien-, Grund- oder Stammkapitals (Nachschüsse) sind wie Verträge hierüber zu versteuern.

Wird das Kapital nicht sofort voll eingezahlt, so ist der Wertstempel von der jedesmaligen Teilzahlung zu entrichten;

b. die Errichtung einer Kommanditgesellschaft oder offenen Handelsgesellschaft sowie Verabredungen über den Eintritt eines neuen Kommanditisten oder Gesellschafters in diese Gesellschaften oder über die Erhöhung der gemachten Einlage 1,50 M.;

c. das Einbringen von nicht in Geld bestehendem Vermögen in eine Gesellschaft der unter a bezeichneten Art bei Errichtung derselben

oder in eine bereits bestehende Gesellschaft dieser Art, insoweit zu dem eingebrachten Vermögen unbewegliche im Inlande belegene Sachen oder diesen gleichgeachtete Rechte gehören, 1 vom Hundert des Entgelts einschließlich der auf der Einlage ruhenden, auf die Gesellschaft übergehenden Passiva und des Wertes aller sonstigen ausbedungenen Leistungen und vorbehaltenen Nutzungen oder, wenn das Entgelt aus dem Vertrage nicht hervorgeht, des Wertes des eingebrachten Vermögens;

insoweit zu dem eingebrachten Vermögen unbewegliche außerhalb Landes belegene Sachen oder diesen gleichgeachtete Rechte gehören, 1,50 M.;

insoweit das eingebrachte Vermögen aus beweglichen Vermögensgegenständen besteht, $\frac{3}{10}$ vom Hundert des Entgelts einschließlich des Wertes der ausbedungenen Leistungen und vorbehaltenen Nutzungen oder, wenn das Entgelt nicht aus dem Vertrage hervorgeht, des Wertes des eingebrachten Vermögens;

insoweit das eingebrachte Vermögen aus Forderungsrechten besteht, $\frac{1}{50}$ vom Hundert des Wertes der Forderungen.

Auf den Wertstempel kommt der nach den Vorschriften unter a dieser Tariffstelle zu berechnende Wertstempel in Anrechnung, wenn das Einbringen des Vermögens in die Gesellschaft zugleich mit deren Errichtung oder mit der Erhöhung des Gesellschaftsvermögens beurkundet wird;

Befreit ist das Einbringen von Nachlassgegenständen in eine ausschließlich von den Teilnehmern an einer Erbschaft gebildete Gesellschaft mit beschränkter Haftung. Zu den Teilnehmern einer Erbschaft wird auch der überlebende Ehegatte gerechnet, welcher mit den Erben des verstorbenen Ehegatten gütergemeinschaftliches Vermögen zu teilen hat;

d. die Ueberlassung der Rechte an dem Gesellschaftsvermögen seitens eines Gesellschafters oder dessen Erben an einen anderen Gesellschafter, die Gesellschaft oder einen Dritten oder die Abfindung eines Gesellschafters bei Auflösung der Gesellschaft $\frac{50}{100}$ vom Hundert des Wertes der Gegenleistung oder, wenn eine solche in der Urkunde nicht enthalten ist, des Wertes der überlassenen Rechte;

die Ueberlassung an Sachen oder Rechten seitens der Gesellschaft zum Sondereigentum an einen Gesellschafter oder dessen Erben

insoweit zu dem überlassenen Gesellschaftsvermögen unbewegliche im Inlande belegene Sachen oder diesen gleichgeachtete Rechte gehören, 1 vom Hundert des Entgelts einschließlich des Wertes der ausbedungenen Leistungen und vorbehaltenen Nutzungen oder, wenn das Entgelt nicht aus dem Vertrage hervorgeht, des Wertes der überlassenen Rechte;

insoweit zu dem überlassenen Gesellschaftsvermögen unbewegliche außerhalb Landes belegene Sachen oder diesen gleichgeachtete Rechte gehören, 1,50 M.;

insoweit das überlassene Gesellschaftsvermögen aus beweglichen Vermögensgegenständen besteht, $\frac{1}{3}$ vom Hundert des Entgelts einschließlich des Wertes der ausbedungenen Leistungen und vorbehaltenen Nützlichungen oder, wenn das Entgelt nicht aus dem Vertrage hervorgeht, des Wertes der überlassenen Rechte;

insoweit das überlassene Gesellschaftsvermögen aus Forderungsrechten besteht, $\frac{1}{50}$ vom Hundert des Wertes der Forderungen.

Bei Berechnung des Stempels bleibt derjenige Teil der zum Sondereigentum überlassenen Vermögensgegenstände außer Betracht, welcher der Beteiligung des erwerbenden Gesellschafters an der Gesellschaft entspricht.

Befreit sind:

1. Verträge über Ueberlassung von Rechten an dem Gesellschaftsvermögen an Personen, welche nach den Vorschriften des Gesetzes betreffend die Erbschaftssteuer vom 30. Mai 1873 und vom 19. Mai 1891, von der Zahlung der Erbschaftssteuer befreit sind.

2. Die Rückgewähr der von einem Gesellschafter eingebrachten unbeweglichen Sachen oder diesen gleich geachteten Rechte oder beweglichen Vermögensgegenstände an diesen Gesellschafter oder dessen Erben oder dessen Ehefrau, welche mit demselben in Gütergemeinschaft gestanden hat.

e. die erstmalige Feststellung des Statuts von Gesellschaften aller Art, Gewerkschaften, Genossenschaften, Korporationen, Stiftungen, Vereinen und Anstalten in der Form von Verträgen oder Beschlüssen, sofern nicht nach den vorstehenden Bestimmungen ein höherer Stempel zu entrichten ist, 1,50 M.

Befreit sind Kranken-, Unfall-, Alters- und Invaliditäts-Versicherungs- und Unterstützungs-kassen, denen die Versicherungsnehmer auf Grund gesetzlicher Bestimmungen beizustimmen verpflichtet sind, und eingetragene Genossenschaften, welche die Gewinnverteilung ausgeschlossen haben.

26. **Gewerbelegitimationskarten** (§ 44a der Reichsgewerbeordnung) 1 M.

27. **Gnadenerweise**, s. Standeserhöhungen.

28. **Heiratsgenehmigungen** für Beamte und Militärpersonen frei.

29. **Hingabe an Zahlungsstatt**, Verträge darüber; s. Kaufverträge.

30. **Indossamente**, s. Abtretung von Rechten.

31. **Inventarien**, welche zum Gebrauch bei stempelpflichtigen Urkunden dienen, 1,50 M.

32. **Kauf- und Tauschverträge** und andere lästige Veräußerungsgeschäfte enthaltende Verträge einschließlich der gerichtlichen Zwangs-

versteigerungen, insoweit nicht besondere Tarifstellen zur Anwendung kommen, wenn sie betreffen:

a. im Inlande befindliche unbewegliche Sachen oder diesen gleichgeachtete Rechte 1 vom Hundert. Bei Kauf- und Lieferungsverträgen vom Kauf- oder Lieferungspreise unter Hinzurechnung des Wertes der ausbedungenen Leistungen und vorbehaltenen Nützlichungen; bei anderen Verträgen vom Gesamtwert der Gegenleistung unter Hinzurechnung des Wertes der vorbehaltenen Nützlichungen, oder, wenn der Wert der Gegenleistung aus dem Vertrage nicht hervorgeht, von dem Wert des veräußerten Gegenstandes;

b. außerhalb Landes befindliche unbewegliche Sachen 1,50 M.;

c. andere Gegenstände aller Art (auch Lieferungsverträge), falls die Verträge nicht auf Grund der Tarifnummer 4 des Reichsstempelgesetzes vom 27. April 1894 der Reichsstempelabgabe unterliegen oder von dieser befreit sind, $\frac{1}{3}$ vom Hundert. Bei Kauf- und Lieferungsverträgen vom Kauf- oder Lieferungspreise unter Hinzurechnung des Wertes der ausgedungenen Leistungen und vorbehaltenen Nützlichungen; bei anderen Verträgen vom Gesamtwert der Gegenleistung unter Hinzurechnung des Wertes der vorbehaltenen Nützlichungen, oder, wenn der Werth der Gegenleistung aus dem Betrage nicht hervorgeht, von dem Werth des veräußerten Gegenstandes.

Der Stempel berechnet sich bei Tauschverträgen nach dem Werte der von Einem der Vertragsschließenden in Tausch gegebenen Gegenstände und zwar derjenigen, welche den höheren Wert haben, bei dem Tausche inländischer gegen ausländische Grundstücke nur nach dem Werte der ersteren; bei Zwangsversteigerungen nach dem Betrage des Meistgebots, zu welchem der Zuschlag erteilt wird, unter Hinzurechnung der von dem Ersterer übernommenen Leistungen; bei Verträgen über Hingabe an Zahlungsstatt nach dem Werthe, zu welchem die Gegenstände an Zahlungsstatt angenommen werden. Wird in einem Kaufvertrage hinsichtlich des Kaufpreises eine Hingabe an Zahlungsstatt vereinbart, so ist der Vertrag wie ein Tauschvertrag zu versteuern.

Wird bei einer Versteigerung, welche zum Zwecke der Auseinandersetzung unter Miteigentümern erfolgt, der Zuschlag einem Miteigentümer erteilt, so bleibt bei Berechnung des Stempels derjenige Teil des Meistgebots außer Betracht, welcher auf den dem Ersterer bereits zustehenden Anteil an den versteigerten Gegenständen fällt. Im Falle der Gemeinschaft unter Miterben gilt im Sinne dieser Vorschrift jeder Miterbe als Miteigentümer nach Verhältnis seines ideellen Anteiles am Nachlaß.

Wird ein Zuschlagsurteil aufgehoben, so werden die angelegten Beträge nicht erhoben oder, wenn sie bezahlt sind, erstattet.

Beurkundungen von Uebertragungen der Rechte der Erwerber aus Veräußerungsgeschäften über unbewegliche Sachen und diesen gleichgestellte Rechte oder über bewegliche Sachen, sowie Beurkundungen nachträglicher Erklärungen der aus einem Veräußerungsgeschäft der vorbezeichneten Art berechtigten Erwerber, die Rechte für einen Dritten erworben bezw. die Pflichten für einen Dritten übernommen zu haben, werden in Betreff der Stempelpflichtigkeit wie Beurkundungen der Veräußerungen der Sachen und Rechte behandelt.

Wenn jedoch der erste Erwerber das Veräußerungsgeschäft erweislich auf Grund eines Vollmachtsauftrages oder einer Geschäftsführung ohne Auftrag für einen Dritten abgeschlossen hat, so bedürfen Beurkundungen von Uebertragungen der Rechte dieses ersten Erwerbers an den Dritten nur eines Stempels von 1,50 M.

Zu den Fällen des vorhergehenden Absatzes ist die Erstattung des bereits verwendeten Wertstempels anzuordnen. Auch muß die Abstandnahme von der Einziehung des Wertstempels angeordnet werden, falls dies innerhalb zweier Wochen nach erfolgter Beurkundung der Uebertragung beantragt wird.

Außerdem kann der Finanzminister bei sonstigen Beurkundungen der erwähnten Art in denjenigen Fällen die gleichen Anordnungen treffen, in denen besondere Billigkeitsgründe vorhanden sind.

Zu den Fällen des § 25 der Subhastationsordnung für die Rheinprovinzen vom 1. August 1822 (Gesetzsammlung S. 195), sowie des § 39 des Gesetzes, betreffend das Teilungsverfahren und den gerichtlichen Verkauf von Immobilien im Geltungsbereich des Rheinischen Rechts, vom 22. Mai 1887 (Gesetzsammlung S. 136) bedarf die nachträgliche Erklärung des Aufsteigerers nur eines Stempels von 1,50 M.

Demselben Stempel unterliegen Beurkundungen von Abtretungen der Rechte aus dem Meistgebot an einen Anderen im Sinne des § 83 Abs. 2 des Gesetzes, betreffend die Zwangsvollstreckung in das unbewegliche Vermögen, vom 13. Juli 1883 (Gesetzsammlung S. 131).

Ermäßigungen und Befreiungen:

1. Kauf- und Tauschverhandlungen zwischen Teilnehmern an einer Erbschaft zum Zwecke der Teilung der zu letzterer gehörigen Gegenstände 1,50 M.

Zu den Teilnehmern an einer Erbschaft wird auch der überlebende Ehegatte gerechnet, welcher mit den Erben des verstorbenen Ehegatten gütergemeinschaftliches Vermögen zu teilen hat.

2. Befreit sind Verträge, durch welche unbewegliche Sachen oder diesen gleichgeachtete Rechte oder bewegliche Sachen allein oder im Zusammenhange mit anderem Vermögen von Ascendenten an Descendenten übertragen werden.

Auf Beurkundungen von Uebertragungen der Rechte des Erwerbes aus Verträgen der vorbezeichneten Art an andere Personen als an Descendenten des ursprünglich übertragenden Ascendenten finden die Bestimmungen des sechsten und siebenten Absatzes dieser Tariffstelle keine Anwendung.

3. Befreit sind Kauf- und Lieferungsverträge über Mengen von Sachen oder Waren, sofern dieselben entweder zum unmittelbaren Verbrauch in einem Gewerbe oder zur Wiederveräußerung in derselben Beschaffenheit oder nach vorgängiger Bearbeitung oder Verarbeitung dienen sollen oder im Inlande in dem Betriebe eines der Vertragsschließenden erzeugt oder hergestellt sind;

4. gerichtliche oder notarielle Aufnahmen oder Beglaubigungen der nach der Tarifnummer 4 des Reichsstempelgesetzes vom 27. April 1894 reichsstempelpflichtigen oder von der Reichsstempelsteuer befreiten Kauf- und Anschaffungsgeschäfte 1,50 M.

33. Konsolidationen von Bergwerkseigentum (Vereinigung zweier oder mehrerer Bergwerke zu einem einheitlichen Ganzen); Bestätigungsurkunden darüber 100 M.

Erreicht der Gesamtwert des konsolidierten Bergwerkseigentums nicht 10000 M., 10 M.

34. Kuxe (§ 101 des Allgemeinen Berggesetzes für die Preussischen Staaten vom 24. Juni 1865 — Gesetzsammlung S. 705 —) Kuxscheine 1,50 M.

Schriftstücke über Uebertragungen von Kuxen der bezeichneten Art $\frac{1}{10}$ vom Hundert des Wertes der Gegenleistung oder, wenn eine solche in der Urkunde nicht enthalten ist, des Wertes des abgetretenen Kuxes.

Schriftstücke über Verpfändungen von Kuxen wie Sicherstellung von Rechten; s. diese.

35. Legalisation von Urkunden, sofern sie nicht auf der Urkunde selbst stattfindet, 1,50 M., sonst frei.

36. Leibrenten- und Rentenverträge, wodurch zu gewissen Zeiten wiederkehrende Zahlungen von Geld für eine oder mehrere bestimmte Personen während der Lebensdauer derselben oder auf bestimmte oder unbestimmte Zeit gegen Entgelt erworben werden, mag die Gegenleistung in einer bestimmten Geldsumme oder in der Hingabe von Sachen oder in der Uebernahme von Leistungen oder Verpflichtungen oder aber in dem Aufgeben von Rechten bestehen, falls nicht die Tariffstelle „Versicherungsverträge“ zur Anwendung kommt, 1 vom Hundert des Kapitalwertes der Renten.

37. Leichenpässe, s. Pässe.

38. Lieferungsverträge, s. Kaufverträge.

39. Lustbarkeiten, Genehmigungen der Ortspolizeibehörden zur Veranstaltung von Musikaufführungen, Singspielen, Gesangs- und deklamatorischen Vorträgen, theatralischen Vorstellungen

oder sonstigen Lustbarkeiten aller Art und zwar sowohl von öffentlichen Gesellschaften als von Privat- oder von geschlossenen Gesellschaften dargebotenen 1,50 M.

Bei Lustbarkeiten geringfügiger Art 0,50 M.

40. **Mäkler, vereidigte;** Urkunden über die Bestätigung oder Anstellung derselben 25 M.

41. **Miet- und Pfandmietverträge,** f. Pacht- und Pfandpachtverträge.

42. **Namensänderungen,** Genehmigungen zur Aenderung des Familiennamens 30 M.

Bei nachgewiesener Bedürftigkeit kann der Stempel auf 5 M. ermäßigt werden.

Namensvermehrung und Namenswechsel bei adeligen Namen ein Viertel der Sätze der Tarifstelle 60, Buchstabe a.

Erfolgt die Namensvermehrung und der Namenswechsel in Verbindung mit einer Standeserhöhung, so kommt außerdem der für letztere in der vorerwähnten Tarifstelle verordnete Stempelbetrag zur Erhebung.

43. **Naturalisationsurkunden,** mit Ausnahme derjenigen, welche für im Reichsdienst angestellte Ausländer ausgestellt werden, 50 M.; bei nachgewiesener Bedürftigkeit des zu Naturalisierenden kann der Stempel bis auf 5 M. ermäßigt werden.

44. **Nebenausfertigungen** von Verträgen, wie Duplikate; f. diese.

45. **Notariatsurkunden,** welche die Stelle einer in diesem Tarif versteuerten Verhandlung vertreten, wie diese; sonst und in allen Fällen mindestens 1,50 M.

46. **Notarielle Zeugnisse,** wie amtliche Zeugnisse; f. Zeugnisse.

47. **Offizierpatente,** wie Bestellungen; f. diese.

48. **Pacht- und Pfandpachtverträge,** Miet- und Pfandmietverträge, sowie antichretische Verträge.

a) über unbewegliche Sachen, sofern der verabredete nach der Dauer eines Jahres zu berechnende Pachtzins (Mietzins, antichretische Nutzung) mehr als 300 M. beträgt, ¹/₁₀ vom Hundert des Pachtzinses (Mietzinses antichretischer Nutzung).

Der Verpächter und Pfandverpächter (Vermieter, Pfandvermieter, Verpfänder) hat die vorbezeichneten, während der Dauer des Kalenderjahres in Geltung gewesenen Verträge bis zum Ablauf des Januar des darauf folgenden Jahres in ein Verzeichnis (Pacht-, Miet-, Antichretis-Verzeichnis), welches die Bezeichnung des Grundstückes, den Namen des Pächters (Mieters, Pfandinhabers), die Dauer des Vertragsverhältnisses während des betreffenden Kalenderjahres, den Zins (Nutzung), den erforderlichen Stempelbetrag und seine Namensunterschrift enthalten muß, einzeln einzutragen, das Verzeichnis mit der Versicherung, daß er

andere unter die vorstehende Bestimmung fallende Verträge nicht abgeschlossen habe, zu versehen und die Besteuerung spätestens innerhalb der vorerwähnten Frist bei einer Steuerstelle zu bewirken. Vorausbezahlung für mehrere Jahre ist zulässig. Die in diesen Verzeichnissen zu machenden Angaben können bei der Steuerbehörde zu Protokoll erklärt werden. Die Verzeichnisse sind von den zur Führung derselben verpflichteten Personen 5 Jahre lang aufzubewahren. Auf Verlangen derselben erfolgt die Aufbewahrung durch die Steuerbehörde. Im Dezember jeden Jahres ist von den Hauptsteuer- und Hauptzollämtern auf die Bestimmungen über die Führung der Verzeichnisse und die Besteuerung durch Bekanntmachung in öffentlichen Blättern aufmerksam zu machen.

Außerdem können diejenigen Verpächter und Pfandverpächter (Vermiether, Pfandvermieter, Verpfänder), von welchen Verzeichnisse nicht eingereicht sind, von der Steuerbehörde zur Anzeige darüber angehalten werden, ob von Ihnen während des vorangegangenen Kalenderjahres Verträge der vorbezeichneten Art errichtet worden sind.

Behörden sind berechtigt, die Besteuerung der von ihnen zu führenden Verzeichnisse selbst zu bewirken.

Wenn Verträge dieser Tarifstelle vor Ablauf der vertragsmäßig festgesetzten Zeit ihr Ende erreichen, so ist der Stempel nur für die Zeit bis zur Beendigung der Verträge zu entrichten.

Die Vorschrift des § 4 Buchstabe a dieses Gesetzes findet auf die Verträge dieser Tarifstelle keine Anwendung.

Die Beurkundungen von Abtretungen der Rechte aus Verträgen dieser Tarifstelle unterliegen einer anderen als der nach den obigen Bestimmungen zu entrichtenden Stempelsteuer nicht.

Wenn in einem unter diese Tarifstelle fallenden Verträge bestimmt ist, daß das Rechtsverhältnis unter gewissen Voraussetzungen als verlängert gelten soll, so kommen für die hiernach eintretenden Verlängerungen die vorstehenden Bestimmungen zur Anwendung.

Die durch Briefwechsel zu Stande gekommenen Verträge sind hinsichtlich der Stempelpflicht wie förmliche schriftliche Verträge zu behandeln.

b. über bewegliche Sachen ¹/₁₀ vom Hundert des Zinses (Nutzung.)

Der Stempel berechnet sich nach der Dauer der bedungenen Vertragszeit; bei Verträgen auf unbestimmte Zeit ist der Besteuerung eine einjährige Dauer zu Grunde zu legen.

c. über ausländische Grundstücke 1,50 M.

49. **Pässe** (Paßkarten) zu Reisen in der Regel 1,50 M.;

für Handwerksburschen, Dienstboten, Lohnarbeiter und andere Personen ähnlichen Standes jedoch nur 0,50 M.;

zum Transport von Leichen wegen deren Beerdigung außer dem Kirchensprengel, worin der Todesfall sich ereignet hat, 5 M.;

bei nachgewiesener Bedürftigkeit kann der Stempel bis auf 1,50 M. ermäßigt werden.

50. **Policen**, i. Versicherungsverträge.

51. **Polizeistunde**, Genehmigungen der Verlängerung der Polizeistunde für einzelne Wirtschaftshäuser und öffentliche Vergnügungsorte 1 Mark.

Befreit sind Genehmigungen auf die Dauer bis zu zwei Wochen.

52. **Proteste**, Wechselproteste und Proteste anderer Art 1,50 M.

53. **Protokolle**, auch von den Parteien nicht unterschriebene, welche in Privatangelegenheiten von Behörden und Beamten aufgenommen sind und die Stelle einer im gegenwärtigen Tarif besteuerten Verhandlung vertreten, wie diese, mindestens aber 1,50 M.

Protokolle, welche nicht die Stelle einer im Tarif besteuerten Verhandlung vertreten, sind stempelfrei.

Bei Protokollen, welche von Notaren aufgenommen sind, kommt die Tarifstelle „Notariatsurkunden“ zur Anwendung.

54. **Punktationen** über einen zu errichtenden Vertrag, welche die Kraft eines Vertrages haben und demnach eine Klage auf Erfüllung begründen, sind wie Verträge über denselben Gegenstand und zwar auch dann zu versteuern, wenn darin die Aufnahme einer förmlichen Vertragsurkunde vorbehalten ist.

Zu einer Vertragsurkunde, welche auf Grund einer mit dem Werthstempel belegten Punktation demnächst aufgenommen wird und im Wesentlichen denselben Inhalt hat, wie diese, kommt der zur Punktation verwendete Werthstempel in Anrechnung.

55. **Registraturen**, wenn sie die Stelle der Protokolle vertreten, wie diese.

56. **Schenkungen unter Lebenden**, insbesondere auch die belohnenden und die mit einer Auflage belasteten Schenkungen, insofern sie schriftlich beurkundet sind, unterliegen von dem Betrage der Schenkung einer Werthstempelabgabe, welche sich nach den Vorschriften der §§ 6 bis 25, sowie des § 27 erster Absatz des Gesetzes, betreffend die Erbschaftsteuer vom 30. Mai 1873 und vom 19. Mai 1891 und des demselben anliegenden Tarifs bestimmt, jedoch mit der Maßgabe, daß bei immerwährenden Nutzungen und Leistungen das Fünfundzwanzigfache ihres einjährigen Betrages als Kapitalwert angenommen wird. An Stelle der Verhältnisse des Erblassers und des Erwerbers

des Anfalles sind die Verhältnisse des Gebers, bzw. des Beschenkten zu berücksichtigen.

Als Beurkundungen von Schenkungen sind alle Schriftstücke über solche Geschäfte anzusehen, bei welchen die Absicht auf Bereicherung des einen Theils gerichtet war, auch wenn das Geschäft in der Form eines lästigen Vertrages abgeschlossen ist. Bei Beurtheilung der Frage, ob die Absicht der Bereicherung des einen Theils anzunehmen ist, sind auch solche Umstände in Betracht zu ziehen, welche aus der Urkunde nicht ersichtlich sind.

In denjenigen Fällen, in welchen die Besteuerung der Schenkung über die für die Verwendung des Urkundenstempels sonst vorgeschriebene Frist hinaus ausgesetzt bleibt (§§ 22 bis 25 und § 27 erster Absatz des Gesetzes, betreffend die Erbschaftsteuer vom 30. Mai 1873 und 19. Mai 1891, muß die Urkunde vor Ablauf dieser Frist der von dem Finanzminister zu bestimmenden Steuerbehörde vorgelegt werden, welche die erforderlichen Anordnungen wegen späterer Verwendung des Stempels zu treffen hat und welcher hierfür auf Verlangen Sicherheit zu bestellen ist. Diese Bestimmung findet auch auf die bei den Gerichtskosten zu verrechnenden Schenkungstempel Anwendung.

Befreit sind Beurkundungen von Schenkungen der Arbeitgeber an Kassen oder Anstalten, welche die Unterstützung ihrer Arbeitnehmer oder Bediensteten, sowie der Angehörigen derselben bezwecken.

57. **Schiedsprüche** und zwar sowohl der ständigen Schiedsgerichte als auch der zur Entscheidung für den einzelnen Fall berufenen Schiedsrichter $\frac{1}{10}$ vom Hundert des Wertes des Streitgegenstandes, jedoch mindestens 2 M., höchstens 100 M.; ist der Werth des Streitgegenstandes unschätzbar, 10 M.

58. **Schuldverschreibungen**.

I. Schuldverschreibungen, hypothekarische und persönliche aller Art, insoweit es sich nicht um der Reichsstempelabgabe unterworfenene Wertpapiere handelt, $\frac{1}{12}$ vom Hundert des Kapitalbetrages der Schuldverschreibung.

Ermäßigungen:

a. Schuldverschreibungen über Kaufgelder, Erb gelder oder sonstige Forderungen aus zweiseitigen Verträgen, falls diese Verträge gehörig versteuert sind und alle wesentlichen Bedingungen des Schuldverhältnisses enthalten, wie Nebenausfertigungen derselben (vergl. d. Tarifstelle „Nebenausfertigungen“);

b. Schuldverschreibungen über Darlehen, welche innerhalb Jahresfrist oder in einem kürzeren Zeitraum zurückzahlen sind, $\frac{1}{50}$ vom Hundert der dargeliehenen Summe in Abstufungen von 20 Pfg. für je 1000 M. oder einen Bruchtheil dieses Betrages.

So oft die Rückzahlungsfrist durch schriftliche Verabredungen über die Verlängerung der Darlehen, oder durch Ausstellung neuer Schuldverschreibungen bis zu einem Zeitraum von einem Jahre erweitert wird, je $\frac{1}{5}$, vom Hundert der dargeliehenen Summe in Abstufungen von 20 Pfg. für je 1000 M. oder einen Bruchteil dieses Betrages;

jedoch für die ursprüngliche Verschreibung und sämtliche Verlängerungen nicht mehr wie $\frac{1}{12}$ vom Hundert der dargeliehenen Summe.

Beurkundungen der Verlängerung der Rückzahlungsfrist über den Zeitraum von einem Jahre hinaus $\frac{1}{1}$ vom Hundert der dargeliehenen Summe, jedoch unter Anrechnung der für die Beurkundungen der ursprünglichen Verschreibung und der früheren Verlängerungen bereits entrichteten Stempel.

Die Anrechnung der früher gezahlten Stempel ist nur zulässig, wenn auf den Schriftstücken über die Verlängerung vom Aussteller vermerkt ist, zu welchen Urkunden und zu welchen Beträgen die früher gezahlten Stempel verwendet sind.

Befreiungen:

a. Beurkunden über die Verlängerung der Rückzahlungsfrist, wenn es sich um Schuldverschreibungen handelt, die mit einem Zwölftel vom Hundert des Kapitalbetrages bereits versteuert sind

b. Beurkundungen von zinsbaren Darlehen, welche gegen spezielle Verpfändung oder Hinterlegung von edlen Metallen, Waaren, Wechseln oder Wertpapieren gegeben werden (Lombarddarlehne) und innerhalb Jahresfrist oder in einem kürzeren Zeitraum zurückzahlen sind, vorausgesetzt, daß der Wert des hinterlegten Pfandes dem gewährten Darlehen mindestens gleichkommt;

c. Sparkassenbücher und Bescheinigungen über einzelne Einlagen Seitens öffentlicher und solcher Sparkassen, welche gemeinnützige Zwecke verfolgen, insbesondere solcher, welche die Gewinnverteilung ausgeschlossen haben, sowie der Sparkassen derjenigen eingetragenen Erwerbs- und Wirtschaftsgenossenschaften (Reichsgesetz vom 1. Mai 1889 R.-G.-Bl. S. 55), welche die Förderung des genossenschaftlichen Personalkredits bezwecken;

d. für Kommunalverbände, Kommunen oder Korporationen ländlicher oder städtischer Grundbesitzer oder Grundkredit- und Hypothekenbanken ausgestellte Schuldverschreibungen, auf Grund deren reichstempelpflichtige Renten und Schuldverschreibungen demnächst ausgereicht werden.

II. Kaufmännische, nicht auf Ordre ausgestellte Verpflichtungsscheine über Leistungen von Geld $\frac{1}{50}$ vom Hundert des Kapitalbetrages der Scheine in Abstufungen von 20 Pfg. für je 1000 M. oder einen Bruchteil dieses Betrages.

Für die Verlängerung der Rückzahlungsfrist gelten die Bestimmungen zu I unter Ermäßigungen zu b und Befreiungen zu a.

III. Der Antrag auf Eintragung einer Hypothek oder Grundschuld oder einer wiederkehrenden Geldleistung im Grundbuche oder in einem für solche Eintragungen bestimmten öffentlichen Buche $\frac{1}{12}$ vom Hundert der einzutragenden Summe oder des Kapitalwertes der Geldleistung; sowie der Antrag auf Eintragung der Verpfändung einer Hypothek oder Grundschuld oder einer wiederkehrenden Geldleistung durch den eingetragenen Gläubiger in Büchern der bezeichneten Art $\frac{1}{1}$ vom Hundert der Summe, für welche die Post verpfändet wird, wenn diese Summe geringer ist als die Summe oder der Kapitalwert der verpfändeten Post; sonst der letzteren Summe oder des Kapitalwertes.

Die Vorschriften der Tarifstelle „Abtretung von Rechten“ fünfter bis einschließlich achter Absatz finden sinngemäße Anwendung.

59. **Sicherstellung von Rechten**, Beurkundungen darüber, wenn der Wert der sichergestellten Rechte

600 M. nicht übersteigt,	0,50 M.,
1 200 " " "	1,— "
10 000 " " "	1,50 "

bei einem höheren Betrage 5 M.

Der Stempel darf in keinem Falle den für die Beurkundung des sicherzustellenden Rechtes zur Erhebung gelangenden Stempel übersteigen. Ist der Wert der sichergestellten Rechte nicht schätzbar, 1,50 M.

Befreit sind:

a. Urkunden über Dienstkautionen der Beamten öffentlicher Behörden;

b. in Schuldverschreibungen zur Sicherheit der Schuldverpflichtung vom Schuldner abgegebene Erklärungen;

c. Urkunden über Sicherstellungen der Vormünder (§ 58 der Vormundschaftsordnung vom 5. Juli 1875, Gesetzsammlung Seite 431).

60. **Standeserhöhungen und Gnaden-erweise, landesherrliche.**

a. Standeserhöhungen

für die Verleihung der Herzogswürde	5000 M.,
" " " " Fürstwürde	3000 "
" " " " Grafenwürde	1800 "
" " " " Freiherrnw.	1200 "
" " " " des Adels	600 "

Wenn in obigen Verleihungen mehrere Seitenverwandte mit aufgenommen werden, so wird für jeden Seitenverwandten die volle Taxe besonders erhoben.

Die vorstehend festgesetzten Beträge werden auch erhoben, wenn eine Standeserhöhung aus Anlaß oder bei Gelegenheit einer Adoption oder Legitimation stattfindet.

Für Anerkennung und Bestätigung einer von einem auswärtigen Fürsten verliehenen Standes-

erhöhung eines Inländers werden die obigen Sätze erhoben.

Für die Verleihung des preussischen Adels an einen ausländischen Adligen kommt die Hälfte des für die Verleihung der betreffenden Adelsstufe vorgeschriebenen Stempels in Ansatz.

Für sonstige nachträgliche Aenderungen oder Ergänzungen der bezüglich einer Standeserhöhung getroffenen Bestimmungen wird, sofern keine anderen Vorschriften Anwendung finden, ein Fünftel des Steuerfakes für die betreffende Standeserhöhung in Ansatz gebracht.

b. Wappenvermehrungen und Wappenänderungen ein Achtel der Sätze zu a.

Erfolgt die Wappenvermehrung und Wappenänderung in Verbindung mit einer Standeserhöhung, so kommt außerdem der für letztere vorgesehene Stempelbetrag zur Erhebung.

c. Erhebung eines Inbegriffs von Gütern zu einer Standesherrschaft, einem Herzogtum oder Fürstentum 6000 M.

d. Verleihung des Patents für einen Kammerjunker 400 M., für einen Kammerherrn 1200 M., sofern letzterer vorher Kammerjunker war, 800 Mark.

e. Für die Verleihung von Titeln an Privatpersonen 300 M.

61. **Statuten** von Gesellschaften, Vereinen u. s. w., f. Gesellschaftsverträge, Buchstabe e.

62. **Strafbescheide** der Finanzbehörden, sofern die Strafe einschließlich des Wertes der eingezogenen Gegenstände 15 M. übersteigt, 1,50 Mark.

63. **Tauschverträge**, f. Kaufverträge.

64. **Tagen von Grundstücken**, insofern sie wegen eines Privatinteresses unter Aufsicht einer öffentlichen Behörde aufgenommen werden, 1,50 Mark.

65. **Testamente**, f. Verfügungen von Todeswegen.

66. **Verfügungen von Todeswegen** aller Art, auch in Form von Verträgen, 1,50 M.

67. **Vergleiche** 1,50 M.

Ist jedoch durch den Vergleich ein unter den Parteien bisher nicht in stempelpflichtiger Form zu Stande gekommenes Rechtsgeschäft anerkannt oder im Wesentlichen aufrecht erhalten oder ein anderweites Rechtsgeschäft neu begründet worden, so ist zu dem Vergleiche, wenn diese Geschäfte nach dem gegenwärtigen Tarif einem höheren als dem für Vergleiche verordneten Stempel unterworfen sind, dieser höhere Stempel zu verwenden.

Befreit sind die von Schiedsmännern und Gewerbegerichten aufgenommenen Vergleiche, sofern nicht die Voraussetzungen des vorhergehenden Absatzes Anwendung finden.

68. **Verleihungen des Bergwerkseigentums**, Urkunden darüber (§§ 22 ff. des Allgemeinen Berggesetzes für die Preussischen

Staaten vom 24. Juni 1865, — Gesesjamm. S. 705 —) 50 M.

69. **Verpflichtungsscheine**, kaufmännische, f. Schuldverschreibungen, II.

70. **Versicherungsverträge**, auch in der Form von Policen und deren Verlängerungen; wenn sie betreffen:

a. Lebens- und Rentenversicherungen einschließlich der Versicherungen auf den Lebensfall (Altersversorgung, Aussteuer, Militärdienst und dergl.) ¹/₂₀ vom Hundert der versicherten Summe in Abstufungen von 10 Pf. für je 200 M. oder einen Bruchteil dieses Betrages.

Bei Rentenversicherungen wird der Kaufpreis und in Ermangelung eines solchen der zehnfache Betrag der Rente als Versicherungssumme angesehen.

Werden bei Versicherungen gleicher Art demselben Versicherer mehrere Urkunden für dieselbe Person ausgestellt, so berechnet sich die Stempelabgabe nach dem Gesamtbetrage der versicherten Summe.

Befreit sind Versicherungen, bei welchen die versicherte Summe den Betrag von 3000 M. nicht übersteigt.

b. Unfall- und Haftversicherungen ¹/₂ vom Hundert des Gesamtbetrages der verabredeten Prämie in Abstufungen von 10 Pf. für je 20 M. oder einen Bruchteil dieses Betrages.

Befreit sind Versicherungen, bei denen die verabredeten Jahresprämien den Betrag von 40 M. nicht übersteigen.

c. Versicherungen gegen andere Gefahren (Feuer-, Hagel-, Viehver Versicherungen u. s. w.) für jedes Jahr der Versicherungsdauer ¹/₁₀₀₀ vom Hundert d. i. 1 Pfg. von Eintausend Mark der versicherten Summe in Abstufungen von 10 Pf. für je 10 000 M. oder einen Bruchteil dieses Betrages.

Jeder Bruchteil eines Versicherungsjahres kommt bei der Besteuerung als ein volles Jahr in Betracht.

Die den öffentlichen Feuerversicherungsanstalten reglementsmäßig zustehenden Stempelsteuerprivilegien finden Anwendung auf alle Schriftstücke, welche sich auf den Eintritt der Versicherungsnehmer in diese Anstalten oder spätere Abänderungen der Versicherungen beziehen.

Befreit sind

1. Versicherungen, bei welchen die versicherte Summe den Betrag von 3000 M. nicht übersteigt.

2. Versicherungen bei den auf Gegenseitigkeit gegründeten und nicht die Erzielung von Gewinn bezweckenden Versicherungsanstalten, deren Versicherungsbeträge durch Umlage erhoben werden und deren Geschäftsbetrieb über den Umfang einer Provinz nicht hinausgeht.

Befreit sind Verträge über Rückversicherungen und Transportversicherungen.

71. Verträge,

1. durch welche ein früherer stempelpflichtiger Vertrag lediglich aufgehoben wird, 1,50 M.

Wenn jedoch die Verabredung über Aufhebung oder Beseitigung des früheren Vertrages sich als eine in diesem Tarif besonders aufgeführte Verhandlung darstellt, so kommt derjenige Steuerfuß zur Anwendung, welchem die Verabredung nach den Vorschriften dieses Tarifs unterliegt.

Der Finanzminister kann in besonderen Fällen den zu entrichtenden Wertstempel aus Billigkeitsrücksichten bis auf $\frac{1}{20}$ vom Hundert ermäßigen;

2. über sonstige vermögensrechtliche Gegenstände, wenn keine andere Tariffstelle zur Anwendung kommt 1,50 M.

Ein auf unbestimmte Zeit oder auf Kündigung abgeschlossener Vertrag gilt in Betreff der Stempelpflichtigkeit als ein auf ein Jahr abgeschlossener.

Befreiungen:

a. Lehrverträge,

b. Verträge, durch welche Arbeits- und Dienstleistungen auf bestimmte oder unbestimmte Zeit gegen zu gewissen Zeiten wiederkehrendes Entgelt (Lohn, Gehalt und dergl.) versprochen werden, wenn der Jahresbetrag der Gegenleistung 1500 M. nicht übersteigt.

72. Vokationen der Geistlichen und Schullehrer, wie Bestallungen; s. diese.

73. Vollmachten, Ermächtigungen und Aufträge:

zur Vornahme von Geschäften rechtlicher Natur für den Vollmachtgeber, wenn der Wert des Gegenstandes der Vollmacht

500 M. nicht übersteigt,	0,50 M.,
1 000 " " "	1,— "
3 000 " " "	1,50 "
6 000 " " "	3,— "
10 000 " " "	5,— "
15 000 " " "	7,50 "

bei einem höheren Betrage 10 M., wenn die Vollmacht zur Vornahme aller oder gewisser Gattungen von Geschäften für den Vollmachtgeber ermächtigt (Generalvollmacht) und der Wert des Gegenstandes 50 000 M. übersteigt, 20 M.

Steht der Bevollmächtigte in einem Dienstverhältnisse zu dem Vollmachtgeber, höchstens 1,50 M.

Wenn der Wert des Gegenstandes der Vollmacht nicht schätzbar ist, wenn es sich insbesondere um Vollmachten zur Ausübung des Stimmrechts in Gesellschaften aller Art handelt, 1,50 M.

Bei Prozeßvollmachten treten an Stelle der Steuerfüße des ersten Abschnittes von 3 —

5 — 7,50 — 10 die Steuerfüße von 2 — 3 — 4 — 5 Mark.

Schriftstücke, in welchen Jemand einem Dritten gegenüber erklärt, daß er einem Anderen die Vornahme einer Angelegenheit rechtlicher Natur aufgetragen habe, sind dem Stempel nicht unterworfen, sofern nicht die Verkehrssitte eine Vollmacht in diesen Fällen erfordert und durch das Schriftstück die förmliche Vollmacht ersetzt werden soll.

Zu Vollmachten, in denen mehrere, nicht in einer Erb- oder sonstigen Rechtsgemeinschaft stehende Personen einen Bevollmächtigten bestellen, ist der Vollmachtstempel so oft zu verwenden, als Vollmachtgeber vorhanden sind.

Wenn bei einer gerichtlichen oder notariellen Versteigerung durch die Kaufbedingungen oder durch besondere Erklärungen bestimmte Personen bevollmächtigt werden, nach erfolgtem Zuschlag für die Versteiglasser oder Ansteigerer die Auflassungserklärung abzugeben und für die Ansteigerer die Eintragung der Steigpreise zu bewirken, so ist der Vollmachtstempel ohne Rücksicht auf die Anzahl der Beteiligten und der abzugebenden Erklärungen nur einmal in Ansatz zu bringen, sofern nach Inhalt des Protokolls die Vollmacht auf einen Zeitraum von längstens drei Tagen nach Ablauf des Tages, an welchem der Zuschlag erfolgt, beschränkt wird.

Substitutionen bei einer Prozeßvollmacht, welche nicht in einer nach diesem Tarif einem besonderen Stempel unterliegenden Verhandlung ausgestellt werden, sind stempelfrei, sofern über die ursprüngliche Vollmacht eine vorschriftsmäßig versteuerte Urkunde vorhanden und dies entweder auf der Substitutionsvollmacht vermerkt ist, oder die ursprüngliche Vollmacht sich bei den Gerichtsakten befindet.

74. Vorrechtseinräumungen (Prioritätscessionen) 1,50 M.

75. Werkverdingungsverträge, inhalts deren der Uebernehmer auch das Material für das übernommene Werk ganz oder teilweise anzuschaffen hat, sind, falls letzteres in der Herstellung beweglicher Sachen besteht, wie Lieferungsverträge unter Zugrundlegung des für das Werk bedingenen Gesamtpreises zu versteuern.

Handelt es sich bei dem verdingenen Werk um eine nicht bewegliche Sache, so ist der Werkverdingungsvertrag so zu versteuern, als wenn über die zu dem Werk erforderlichen, von dem Unternehmer anzuschaffenden beweglichen Gegenstände in demjenigen Zustande, in welchem sie mit dem Grund und Boden in dauernde Verbindung gebracht werden sollen, ein dem Steuerfuß der Tariffstelle „Kauf- und Tauschverträge“, Buchstabe c oder der Ziffer 3 der „Ermäßigungen und Befreiungen“ dieser Tariffstelle unterliegender Lieferungsvertrag und außerdem hinsichtlich des Wertes der Arbeitsleistung ein dem Steuerfuß

der Tariffstelle „Verträge“ Ziffer 2 unterworfenen Arbeitsvertrag abgeschlossen wäre.

Die Vorschrift des § 10 dieses Gesetzes findet entsprechende Anwendung dergestalt, daß, insoweit eine Trennung des Gesamtpreises nicht vorgenommen ist, der höchste Steuersatz zu entrichten ist.

76. **Wiederaufhebung** von Verträgen, s. Verträge, Ziffer 1.

77. **Zeugnisse, amtliche in Privatsachen**, innerhalb der Zuständigkeit der ausstellenden Behörde oder des ausstellenden Beamten erteilt, 1,50 M.

Beurkundungen der Gerichtsvollzieher nach § 17 der Hinterlegungsordnung vom 14. März 1879 (Gesetzsammlung S. 249), 0,50 M.

Befreit sind:

a. Zeugnisse, auf Grund deren ein anderes amtliches Zeugnis oder ein Paß (Reise- oder Leichenpaß, Paßkarte) ausgestellt werden soll;

b. Zeugnisse aller Art, welche von Geistlichen in Bezug auf kirchliche Handlungen erteilt werden, insbesondere Geburts-, Tauf-, Aufgebots-, Ehe-, Trau-, Todten- und Beerdigungscheine;

c. Zeugnisse, welche zum Nachweise der Berechtigung zum Genusse von Wohlthaten, Stiftungen und anderen Bezügen für hilfbedürftige Personen dienen sollen oder welche wegen Zahlung von Wartegeldern, Pensionen, Unterstützungsgeldern, Krankengeldern, Beerdigungskosten, Witwen- und Waisengeldern und ähnlichen Kosten

und Geldern als Rechnungsbeläge bei öffentlichen oder privaten Kassen und Anstalten eingerichtet werden müssen;

d. Führungszeugnisse, insoweit sie nicht zur Erlangung der in den Tariffstellen „Erlaubniserteilungen“ und „Lustbarkeiten“ aufgeführten Genehmigungen u. s. w. erforderlich sind.

Den Führungszeugnissen stehen gleich Zeugnisse über geleistete Arbeiten in Anstalten, welche von unmittelbaren oder mittelbaren Staatsbehörden betrieben werden;

e. Beglaubigungen von Unterschriften unter Anträgen und Verhandlungen, die nach ihrem Inhalt ausschließlich zu einer Eintragung oder Löschung in öffentlichen, das Eigentum und die Belastung von Grundstücken und selbständigen Berechtigkeiten feststellenden Büchern erforderlich sind, sowie die mit solchen Beglaubigungen verbundenen Zeugnisse über die Vertretungsbeugnis der Beteiligten;

f. Beglaubigungen von Unterschriften der Gesuche um Auszahlung hinterlegter Gelder nach § 25 Absatz 2 der Hinterlegungsordnung vom 14. März 1879 (Gesetzsammlung S. 249).

In den unter a und c bezeichneten Fällen tritt die Stempelfreiheit nur dann ein, wenn der dieselbe begründende Zweck aus der Urkunde hervorgeht. Wird von den Attesten zu anderen Zwecken nachträglich Gebrauch gemacht, so ist der Stempel nachzuverwenden.

78. **Zuschlagsbescheide**, wie Kaufverträge siehe diese.

b) Tabelle

über den gegenwärtigen Kapitalwert einer Rente oder Nutzung im Werte von 1 Mark auf eine bestimmte Anzahl von Jahren behufs Berechnung der davon zu entrichtenden Stempelsteuer.

Anzahl der Jahre	Kapitalwert		Anzahl der Jahre	Kapitalwert		Anzahl der Jahre	Kapitalwert		Anzahl der Jahre	Kapitalwert	
	Mk.	Pf.		Mk.	Pf.		Mk.	Pf.		Mk.	Pf.
1	1	0,0	15	11	56,3	29	17	66,3	43	21	18,6
2	1	96,2	16	12	11,8	30	17	98,4	44	21	37,1
3	2	88,6	17	12	65,2	31	18	29,0	45	21	54,9
4	3	77,5	18	13	16,6	32	18	58,9	46	21	72,0
5	4	63,0	19	13	65,9	33	18	87,4	47	21	88,5
6	5	45,1	20	14	13,4	34	19	14,8	48	22	04,3
7	6	24,2	21	14	59,0	35	19	41,1	49	22	19,5
8	7	00,2	22	15	02,9	36	19	66,5	50	22	34,2
9	7	73,3	23	15	45,1	37	19	90,8	51	22	48,2
10	8	43,5	24	15	85,7	38	20	14,3	52	22	61,8
11	9	11,1	25	16	24,7	39	20	36,8	53	22	74,8
12	9	76,0	26	16	62,2	40	20	58,5	54	22	87,3*
13	10	38,5	27	16	98,3	41	20	79,3	55	22	99,3
14	10	98,6	28	17	33,0	42	20	99,3	56	23	10,9

Anzahl der Jahre	Kapitalwert		Anzahl der Jahre	Kapitalwert		Anzahl der Jahre	Kapitalwert		Anzahl der Jahre	Kapitalwert	
	Mk.	Ps.		Mk.	Ps.		Mk.	Ps.		Mk.	Ps.
57	23	22,0	64	23	88,7	71	24	39,5	78	24	78,0
58	23	32,7	65	23	96,9	72	24	45,6	79	24	82,7
59	23	43,0	66	24	04,7	73	24	51,6	80	24	87,2
60	23	52,8	67	24	12,2	74	24	57,3	81	24	91,5
61	23	62,4	68	24	19,4	75	24	62,8	82	24	95,7
62	23	71,5	69	24	26,4	76	24	68,0	83	24	99,7
63	23	80,3	70	24	33,0	77	24	73,1	84	25	00,0
									und mehr.		

c) Tarif, nach welchem die Erbschaftsteuer zu erheben ist.

Allgemeine Vorschriften.

1. Die Steuer beträgt mindestens 50 Pfg. und steigt von 50 Pfg. zu 50 Pfg.

2. Bei Bestimmung des Steuerfußes kann nicht auf ein Verhältniß zurückgegangen werden, welches durch richterliches Erkenntnis oder Vertrag schon vor dem Eintritt des Anfalles zu bestehen aufgehört hat, namentlich werden Anfälle, die nach erfolgter Trennung einer Ehe oder nach aufgehobener Einfeldschaft eintreten, lediglich nach demjenigen Steuerfußes versteuert, welcher ohne Rücksicht auf das aufgehobene Verhältniß anwendbar ist.

3. Der Steuerfuß von Lehns- und Fideikommissanfällen, ingleichen von Hebungen aus Familienstiftungen (§ 1 Nr. 2 und 3 des Gesetzes) wird nach dem Verwandtschaftsverhältniß zwischen dem letzten Inhaber des Lehns- oder Fideikommisses, beziehungsweise der Hebungen aus der Familienstiftung und dem Steuerpflichtigen bestimmt.

4. Zu den Deszendenten einer Frau werden auch uneheliche Kinder derselben und deren Deszendenten gerechnet.

5. Vor der Ehe geborene uneheliche Kinder einer Frau werden — außer im Falle der Legitimationen durch nachfolgende Ehe — zu den Stiefkindern des Ehemanns derselben gerechnet.

6. Den legitimirten Kindern eines Mannes werden diejenigen außer der Ehe erzeugten Kinder gleichgeachtet, welche erweislich gegen denselben die Rechte ehelicher Kinder in anderer Art als durch nachfolgende Ehe erworben haben.

7. Eheliche und uneheliche Kinder derselben Mutter, ingleichen eheliche und legitimierte Kinder desselben Vaters werden als halbbürtige Geschwister angesehen.

Der Anfall wird versteuert:

A. mit Einem vom Hundert des Betrages, wenn er gelangt an Personen, welche dem Hausstande des Erblassers angehört und in

demselben in einem Dienstverhältniß gestanden haben, sofern der Anfall in Pensionen, Renten oder anderen auf die Lebenszeit der Bedachten beschränkten Nutzungen besteht, die ihnen mit Rücksicht auf dem Erblasser geleistete Dienste zugewendet werden;

B. mit zwei vom Hundert des Betrages, wenn er gelangt an:

a. adoptierte oder in Folge der Einfeldschaft zur Erbschaft berufene Kinder und deren Deszendenten,

b. voll- oder halbbürtige Geschwister und deren Deszendenten;

C. mit Vier vom Hundert des Betrages, wenn er gelangt an:

a. vorstehend nicht benannte Verwandte bis einschließlich zum sechsten Grade der Verwandtschaft,

b. Stiefkinder und deren Deszendenten und Stiefeltern,

c. Schwiegerkinder und Schwiegereltern,

d. natürliche, aber von dem Erzeuger erweislich anerkannte Kinder,

e. außerdem sind mit Vier vom Hundert des Betrages zu versteuern alle Anfälle und Zuwendungen, welche ausschließlich zu wohlthätigen, gemeinnützigen oder Unterrichtszwecken bestimmt sind, insofern solche nicht einzelne Familien oder bestimmte Personen betreffen und die wirkliche Verwendung zu dem bestimmten Zwecke gesichert ist;

D. mit Acht vom Hundert des Betrages in allen anderen Fällen.

Befreiungen.

Von der Erbschaftsteuer befreit ist:

1. jeder Anfall, welcher den Betrag von einhundertfünfzig Mark nicht übersteigt, mit Ausnahme des Falles, daß lediglich in Folge des Abzuges des Wertes der einem Dritten zustehenden Nutzung (§ 27 des Gesetzes) der Wert der Substanz sich auf den Betrag von einhundertfünfzig Mark vermindert;

2. jeder Anfall, welcher gelangt an:

- a) Ascendenten,
- b) Descendenten, sofern dieselben aus gültigen Ehen abstammen oder legitimiert sind. Auch uneheliche Kinder haben von dem Nachlasse ihrer Mutter oder deren Ascendenten keine Erbschaftsteuer zu entrichten,
- c) Ehegatten,
- d) Personen, welche dem Hausstande des Erblassers angehört und in demselben in einem Dienstverhältnis gestanden haben, sofern der Anfall den Betrag von neunhundert Mark nicht übersteigt. Bei einem höheren Betrage ist die von dem ganzen Betrage zu berechnende Steuer nur insoweit zu entrichten, als dieselbe aus dem die Summe von neunhundert Mark übersteigenden Betrage entnommen werden kann,
- e) den Fiskus und alle öffentlichen Anstalten und Kassen, welche für Rechnung des Staates verwaltet werden oder diesen gleichgestellt sind,
- f) Orts- und Landarmenverbände zur Verwendung für Hilfsbedürftige,
- g) öffentliche Armen-, Kranken-, Arbeits-, Straf- und Besserungsanstalten; ferner öffentliche Waisenhäuser, vom Staate genehmigte Hospitäler und andere Versorgungsanstalten, ferner vom

Staate genehmigte Vereine für die Kleinkinderbewahranstalten, sowie Stiftungen, welche als milde ausdrücklich anerkannt sind,

h) öffentliche Schulen und Universitäten, öffentliche Sammlungen für Kunst und Wissenschaft,

i) Deutsche Kirchen und andere Deutsche Religionsgesellschaften, denen die Rechte juristischer Personen zustehen,

ii) Kassen oder Anstalten, welche die Unterstützung der Arbeitnehmer oder Bediensteten des Erblassers, sowie der Angehörigen derselben bezwecken,

k) Insoweit noch außerdem nach den bestehenden Bestimmungen subjektive Befreiungen vom Erbschaftsstempel, beziehungsweise von der Erbschaftsabgabe bestehen, welche nach den Landesgesetzen nur gegen Entschädigung aufgehoben werden können, oder auf besonderem landesherrlich verliehenen Privilegium beruhen, finden dieselben gleichmäßig auch auf die fernerhin zu entrichtende Erbschaftsteuer Anwendung.

Zu den Fällen zu f, g und h erstreckt sich die Befreiung nur auf inländische Anstalten, Stiftungen, Vereine u. s. w., kann jedoch auch ausländischen Anstalten, Stiftungen, Vereinen u. s. w., gewährt werden, wenn der auswärtige Staat Preußen gegenüber die gleiche Rücksicht übt.

Die Tabelle über den gegenwärtigen Kapitalwert einer Rente oder Nutzung im Werte von 1 Mark auf eine bestimmte Anzahl von Jahren behufs Berechnung der davon zu entrichtenden Erbschaftsteuer ist gleichlautend mit der Tabelle Seite 86.

Gebühren in bürgerlichen Rechtsstreitigkeiten.

a) **Gerichtskosten** nach dem Gesetz vom 18. Juni 1878, Novelle vom 29. Juni 1881 in der Fassung der Bekanntmachung vom 20. Mai 1898:

Bis zur Streitgegenstands-Summe von Mk. mehr als bis inkl.	Gebühr voll		Bis zur Streitgegenstands-Summe von Mk. mehr als bis inkl.	Gebühr voll		Bis zur Streitgegenstands-Summe von Mk. mehr als bis inkl.	Gebühr voll		Bis zur Streitgegenstands-Summe von Mk. mehr als bis inkl.	Gebühr voll	
	Mk.	ℳ		Mk.	ℳ		Mk.	ℳ		Mk.	ℳ
0 bis 20	1	—	12000—14000	110	—	48000—50000	290	—	84000—86000	470	—
20—60	2	40	14000—16000	120	—	50000—52000	300	—	86000—88000	480	—
60—120	4	60	16000—18000	130	—	52000—54000	310	—	88000—90000	490	—
120—200	7	50	18000—20000	140	—	54000—56000	320	—	90000—92000	500	—
200—300	11	—	20000—22000	150	—	56000—58000	330	—	92000—94000	510	—
300—450	15	—	22000—24000	160	—	58000—60000	340	—	94000—96000	520	—
450—650	20	—	24000—26000	170	—	60000—62000	350	—	96000—98000	530	—
650—900	26	—	26000—28000	180	—	62000—64000	360	—	98000—100000	540	—
900—1200	32	—	28000—30000	190	—	64000—66000	370	—	100000—102000	550	—
1200—1600	38	—	30000—32000	200	—	66000—68000	380	—	102000—104000	560	—
1600—2100	44	—	32000—34000	210	—	68000—70000	390	—	104000—106000	570	—
2100—2700	50	—	34000—36000	220	—	70000—72000	400	—	106000—108000	580	—
2700—3400	56	—	36000—38000	230	—	72000—74000	410	—	108000—110000	590	—
3400—4300	62	—	38000—40000	240	—	74000—76000	420	—	110000—112000	600	—
4300—5400	68	—	40000—42000	250	—	76000—78000	430	—	112000—114000	610	—
5400—6700	74	—	42000—44000	260	—	78000—80000	440	—	114000—116000	620	—
6700—8200	81	—	44000—46000	270	—	80000—82000	450	—	116000—118000	630	—
8200—10000	90	—	46000—48000	280	—	82000—84000	460	—	118000—120000	640	—
10000—12000	100	—			—			—			—

Diese Gebühr wird erhoben je besonders

1. für die Verhandlung,
2. für die Beweisaufnahme,
3. für die Entscheidung.

Von dieser Gebühr werden erhoben

- $\frac{6}{10}$ im Urkunden- und Wechselprozesse,
- $\frac{2}{10}$ für einen Zahlungsbefehl,
- $\frac{1}{10}$ für den Vollstreckungsbefehl zu einem Zahlungsbefehl.

Nach § 49 erhöhen sich obige Gebühren in der Berufungs-Instanz um ein Viertel und in der Revisions-Instanz um die Hälfte, wobei Pfennig-Beträge von 1—9 auf den nächst höheren durch 10 teilbaren Betrag abzurunden sind.

b) Anwaltsgebühren. Gesetz vom 7. Juli 1879 in der Fassung der Bekanntmachung vom 20. Mai 1898.

Bis zur Streit- gegenstands- Summe von Mk. mehr als bis inkl.	Prozeß-, Verhandlungs- und Vergleichsgebühr (je)										Bemerkungen.
	in 1. u. 2. Instanz				Mahn-, Arrest- und Zwangs- vollstreckungs- Verfahren ($\frac{3}{10}$)	in 3. Instanz					
	Ordentl. Verfahren		Urkunden- u. Wechsel- prozeß			Ordentl. Verfahren		Urkunden- u. Wechsel- prozeß			
	Mk.	Pf.	Mk.	Pf.	Mk.	Pf.	Mk.	Pf.			
0— 20	2	—	1	20	1	—	2	60	1	56	Bei der Gegenstandssumme von 10000—50000 Mark erhöhen sich die Gebührensätze für jede 2000 Mk. um 4 Mk., von 50000—100000 Mark um je 3 Mk., über 100000 Mk. hinaus um je 2 Mk.
20— 60	3	—	1	80	1	—	3	90	2	34	
60— 120	4	—	2	40	1	20	5	20	3	12	
120— 200	7	—	4	20	2	10	9	10	5	46	
200— 300	10	—	6	—	3	—	13	—	7	80	
300— 450	14	—	8	40	4	20	18	20	10	92	
450— 650	19	—	11	40	5	70	24	70	14	82	
650— 900	24	—	14	40	7	20	31	20	18	72	
900— 1200	28	—	16	80	8	40	36	40	21	84	
1200— 1600	32	—	19	20	9	60	41	60	24	96	
1600— 2100	36	—	21	60	10	80	46	80	28	08	
2100— 2700	40	—	24	—	12	—	52	—	31	20	
2700— 3400	44	—	26	40	13	20	57	20	34	32	
3400— 4300	48	—	28	80	14	40	62	40	37	44	
4300— 5400	52	—	31	20	15	60	67	60	40	56	
5400— 6700	56	—	33	60	16	80	72	80	43	68	
6700— 8200	60	—	36	—	18	—	78	—	46	80	
8200— 10000	64	—	38	40	19	20	83	20	49	92	

Je nach der Art der Erledigung eines Prozesses werden erhoben: Prozeß-, Verhandlungs-, Beweis- und Vergleichsgebühren. Nimmt der Prozeß bis zum Schlussurteil den regelmäßigen Verlauf, so haben Prozeß- und Verhandlungsgebühr jedenfalls zum Ansatz zu kommen, event. kommen dazu noch Beweis- und Vergleichsgebühr. Die Beweisgebühr ist gleich der Hälfte der Prozeßgebühr. Hat die Sache ohne Klage-Einreichung vor der mündlichen Verhandlung ihre Erledigung gefunden, so wird nur die Hälfte der Prozeßgebühr berechnet. Die Hälfte der Verhandlungsgebühr wird bei Versäumnisurteilen berechnet. Im Mahn-, Arrest- und Zwangsvollstreckungsverfahren zc. werden nur $\frac{3}{10}$ der vollen Gebühr in Ansatz gebracht, während im Urkunden- und Wechselprozeß sich der Betrag auf $\frac{6}{10}$ der vollen Gebühr erhöht.

Gerichtsvollziehergebühren

nach dem Gesetz vom 24. Juni 1878 und 29. Juni 1881.

- | | |
|---|---|
| <ol style="list-style-type: none"> 1. für jede Zustellung 80 Pf., in amts- und schöffengerichtlichen Sachen 50 Pf., 2. für die Zustellung durch Aufgabe zur Post 40 Pf. (bezw. 25 Pf.), | <ol style="list-style-type: none"> 3. für das an die Post gerichtete Ersuchen um Bewirkung einer Zustellung 40 Pf. (bezw. 25 Pf.), 4. für die im Auftrag eines Anwalts an |
|---|---|

den Gegenanwalt bewirkte Zustellung 40 Pf. (bezw. 25 Pf.).

5. für die Pfändung beweglicher, körperlicher Sachen, vom Boden noch nicht getrennter Früchte, Forderungen aus Wechseln oder anderen Papieren, die durch Indossament übertragen werden können, nach der Höhe der beizutreibenden Forderung bis 50 Mk. inkl. 1 Mk., bis 100 Mk. 2 Mk., bis 300 Mk. 3 Mk., bis 1000 Mk. 4 Mk., bis 5000 Mk. 5 Mk., über 5000 Mk. 6 Mk., bei Zeitaufwand über 2 Stunden für jede weitere angefangene Stunde um $\frac{1}{4}$ mehr,

6. für versuchte Pfändung $\frac{1}{2}$ der vorstehenden Gebühren,

7. für die Uebernahme beweglicher Sachen und für die Pfändung bereits gepfändeter Sachen $\frac{1}{2}$ der Gebühr unter 5,

8. für Wegnahme beweglicher Sachen einschließl. der Uebergabe 3 Mk., bei mehr als 2 Stunden Zeitaufwand für jede weitere angefangene Stunde 1 Mk.

9. für versuchte Wegnahme $\frac{1}{2}$ vorstehender Gebühr, mindestens 2 Mk.,

10. für Versteigerung oder den Verkauf aus freier Hand von beweglichen Sachen, stehenden Früchten, Forderungen oder anderen Vermögensrechten des erzieltten Erlöses über 0 bis 100 Mk. 5% , über 100 bis 300 Mk. 3% , über 300 bis 1000 Mk. 2% , über 1000 bis 5000 Mk. 1% , über 5000 Mk. $\frac{1}{2}\%$ mindestens 2 Mk.,

11. für Entscheidung aus dem Besitz unbeweglicher Sachen oder bewohnter Schiffe und die Einweisung in denselben, ebenso

12. im Falle der Zuziehung zur Beseitigung des Widerstandes des Schuldners gegen die Vornahme einer Handlung, für jede angefangene Stunde vom Erscheinen an Ort und Stelle an 3 Mk.,

13. für Verhaftung einer Person und zangsweise Vorführung 15 Mk.,

14. für die Nachverhaftung 2 Mk.,

15. für versuchte Verhaftung 5 Mk.,

16. für Vollstreckungshandlung, welche, nachdem der Gerichtsvollzieher sich an Ort und Stelle begeben hatte, wegen Einstellung des Verfahrens oder Auftragszurücknahme nicht stattgefunden hat: in den Fällen der Ziffer 5, 7: $\frac{1}{2}$ von 2, 3, 4, 5 oder 6 Mk., im Falle der Ziffer 8 wie nach Ziffer 9, im Falle der Ziffer 10 2 Mk., im Falle der Ziffer 11 und 12 3 Mk., im Falle der Ziffer 13 5 Mk.,

17. wenn der Auftrag zur Zwangsvollstreckung durch Leistung an den Gerichtsvollzieher erledigt wird: a) bei Zahlungen die oben Ziffer 5 bestimmte, nach dem gezahlten Betrage zu berechnende Gebühr, jedoch bei vorausgegangener Pfändung nicht unter 2 Mk. (dem Schuldner steht es frei auch nach erfolgter Pfändung an den Gläubiger direkt zu zahlen, wodurch die vorstehende Gebühr vermieden wird). b) bei Herausgabe von Sachen wie oben bei Ziffer 8 und 9,

18. für Reisekosten bei mehr als 2 Kilometer für jedes angefangene Kilometer des Hinweges und des Rückweges und für jedes auf derselben Reise vorgenommene Geschäft 10 Pf.

Lotteriewesen.

Königlich Preussische Klassenlotterie.

Jährlich 2 Lotterien zu je 4 Klassen und zwar im Januar, Februar, März, April und im Juli, August, September, Oktober.

1. Ziehung, 3 Tage,	9500 Gewinne, Hauptgewinn	30000 Mk.
2. " 3 " "	11500 " "	45000 "
3. " 4 " "	14000 " "	60000 "
4. " 20 " "	77500 " "	500000 "

Preise der Loose:		für jede Klasse	für alle 4 Klassen
$\frac{1}{1}$ Loos		Mk. 48,00	Mk. 192,00
$\frac{1}{2}$ "		" 24,00	" 96,00
$\frac{1}{4}$ "		" 12,00	" 48,00
$\frac{1}{10}$ "		" 4,80	" 19,20

Verkauf bei den königlichen Lotterie-Einnehmern: Adolph Lübow, Breitestr. 31, Max Meyer, Bahnhofstr. 19, Rudolph Tiebel, Junkerstr. 12.

1. Bei jeder Erneuerung ist das Loos der Vorklasse erforderlich. 2. Verlust von Loosen ist den Einnehmern sogleich anzumelden.

Kirchenwesen.

Konfirmandenordnung

(Konfistorialverfügung vom 12. Mai 1898).

Es dürfen hierorts zu Ostern und zu Michaelis nur diejenigen Kinder Aufnahme in den Konfirmandenunterricht finden, welche beim Aufnahmetermine das zwölfte Lebensjahr bis zum 30. April, beziehungsweise bis zum 31. Oktober einschließlich, vollendet haben.

Sämtliche Kinder, auch diejenigen, welche höhere, bezw. gehobene Schulen (hierorts: Gymnasium, Realgymnasium, Augustaschule, Woltersdorffsche Schule, Bürgerschule, Viktoriaschule, Elisabethschule) besuchen, müssen zwei Jahre lang dem Konfirmandenunterricht beigewohnt haben, bevor sie zur Konfirmation zugelassen werden dürfen.

Auszug aus der Trauordnung

(Kirchengesetz vom 27. Juli 1880).

Die kirchliche Trauung kann nur dann stattfinden, wenn die Ehe vor dem Standesbeamten geschlossen ist. Als Nachweis dient die vom Standesbeamten auszustellende Bescheinigung.

Die Trauung soll der bürgerlichen Eheschließung möglichst ohne Verzug nachfolgen. Der Trauung geht in der Regel ein zweimaliges, auf Verlangen der Beteiligten ein einmaliges kirchliches Aufgebot voran. In der Regel soll die Trauung in der Kirche stattfinden.

In der Karwoche, an den ersten Feiertagen der drei hohen Feste Weihnachten, Ostern, Pfingsten, am Bußtage und am Totenfeste dürfen Trauungen, außer im Fall unmittelbarer Todesgefahr eines der zu Trauenden, nicht vorgenommen werden.

Zuständig zur Vornahme der Trauung sind nach Wahl der zu Trauenden die Pfarrämter der Parochie, welcher der eine oder der andere Teil angehört hat, sowie derjenigen, in welcher sie als Eheleute ihren Wohnsitz nehmen wollen. Ein nicht zuständiger Geistlicher bedarf zur Vornahme einer Trauung des Erlaubnisscheins eines der zuständigen Geistlichen.

Zur Vornahme des kirchlichen Aufgebots zuständig ist das Pfarramt der für die Trauung gewählten Parochie. Die zu Trauenden sind berechtigt, sich außerdem in den übrigen zur Vornahme der Trauung zuständigen Parochien aufbieten zu lassen.

Inhaltspunkte zur Kirchensteuerangelegenheit. (Verwaltungsordnung vom 15. Dezember 1886 und 17. Juni 1893.)

Verpflichtet zur Steuerzahlung sind sämtliche evangelische Steuerzahler, welche innerhalb der Kirchengemeinde wohnen, auch diejenigen,

welche nicht wahlberechtigt sind, sodann evangelische Ehefrauen in gemischten Ehen, soweit sie eigenes Vermögen oder Einkommen besitzen, ferner aus der Kirche Ausgetretene bis zum Ablauf des ersten und im Falle außerordentlicher bereits vorher als notwendig anerkannter Bauten, des zweiten auf die gerichtliche Austrittserklärung folgenden Kalenderjahres; endlich auch alle nach §§ 34—37 der Militärkirchenordnung vom 12. Februar 1832 nicht ausdrücklich als Mitglieder von Kirchengemeinden bezeichneten Angehörigen des Militärstandes, bezw. Beamte der Militärverwaltung, z. B. die Beamten der Garnisonverwaltung und des Proviantamts, die Kaserneninspektoren, Kasernenwärter, sowie alle verabschiedeten Offiziere und die Offizierswitwen.

Als Grundlage zur Berechnung der Kirchensteuer dient die Staatseinkommensteuer.

Es muß von den kirchlichen Körperschaften für jede Umlage ein bestimmter Fälligkeitstermin beschloffen werden. Wer zu diesem Termine der Gemeinde angehört, ist steuerpflichtig.

Wegziehende sollen nur für die Zeit im Umlagejahr in Anspruch genommen werden, während welcher sie der Gemeinde angehört haben.

Die Heberolle ist vierzehn Tage lang an einer in ortsüblicher Weise bekannt zu machenden, allen Gemeindegliedern zugänglichen Stelle auszulegen.

Reklamationen, welche beim Gemeindefiskusrat anzubringen sind, sind nur binnen drei Monaten vom ersten Tage der Offenlegung der Heberolle bezw. von der besonderen Bekanntmachung an zulässig; sie hemmen die Zwangsvollstreckung nicht.

Gebührenordnung.

Bei **St. Marien** sind in den letzten Jahren abgelöst die Gebühren für Trauungen und Taufen in einfachster Form, die Leichengebühren, sowie sämtliche Opfer.

Bei **St. Nikolai** sind in den letzten Jahren abgelöst die Gebühren für Trauungen und Taufen in einfachster Form, sowie sämtliche Opfer; noch nicht abgelöst sind die Leichengebühren.

Bei **St. Gertraud** sind in den letzten Jahren abgelöst die Gebühren für Trauungen und Taufen in einfachster Form, die Leichengebühren, sowie das Quartals- und Beichtopfer; noch nicht abgelöst sind die Trau- und Taufopfer.

Bei **St. Georg** sind in den letzten Jahren abgelöst die Gebühren für Trauungen und Taufen in einfachster Form, die Leichengebühren, sowie sämtliche Opfer.

Bei denjenigen Kirchen, bei welchen die Zeichengebühren abgelöst sind, ist für Zeichenbegünstigte, welche vom Sterbehause oder von den städtischen Krankenhäusern und Hospitälern aus stattfinden, wofür Begleitung und Trauerrede eines Geistlichen dabei gewünscht wird, ein Betrag von 6 Mark für die kirchliche Armenkasse zu erheben; zugleich erhöht sich für diese Begräbnisse das Honorar an den Geistlichen für Rede und Begleitung im Hinblick auf den damit verbundenen Zeitverlust auf 6 Mark.

Es bestehen nach wie vor bei den städtischen Kirchen fort: die Gebühren für Hausstrahlungen, Hausstufen, Einsegnungen der Wöchnerinnen, für auszustellende Scheine, für begehrtes Glockengeläute, ferner die nach eigenem Ermessen üblichen Honorare für Trauerfeiern, Trauungen, Taufen, Konfirmanden-Unterricht und Krankencommunitionen.

Noch bestehende Gebührensätze sind bei dem Küster der Kirche zu erfragen.

Gottesdienstordnung der katholischen Kirche.

Am den Sonn- und Festtagen im Sommer hl. Messe früh 6 Uhr, im Winter 6 $\frac{1}{2}$ Uhr.

Im Sommer und Winter früh 8 Uhr Militär- beziehungsweise Kinder-Gottesdienst.

Um 10 Uhr Predigt und Hochamt.

Nachmittag 1 $\frac{2}{3}$ Uhr Segensandacht.

Am den Wochentagen. Früh 3 $\frac{4}{7}$ und 1 $\frac{1}{8}$ Uhr hl. Messe.

Beichtgelegenheit. Jeden Sonnabend und Vorabend vor Festen, nachmittags von 6 Uhr ab.

Heilige Erstkommunion der Kinder findet statt am 25. März und am letzten Sonntag im September früh 8 Uhr.

Besondere Andachten. Am Sonntag Quinquagesima, sowie am Montag und Dienstag darauf findet das 40 stündige Gebet statt.

In der Fastenzeit findet an allen Dienstagen und Freitagen abends 7 $\frac{1}{2}$ Uhr Kreuzwegandacht statt.

Am den Fastensonntagen abends 7 Uhr Fastenpredigt mit hl. Segen und Kreuzküssen.

Am Palmsonntag. Gottesdienst wie gewöhnlich am Sonntag, um 10 Uhr Palmenweihe, Prozession und Hochamt.

In der Karwoche. Montag, Dienstag, Mittwoch, abends 1 $\frac{1}{8}$ Uhr feierlicher Kreuzweg. Mittwoch, abends 6 Uhr Beichtgelegenheit.

Am Gründonnerstag, früh 6 Uhr Beichtgelegenheit, 8 Uhr feierliches Hochamt. Abends 1 $\frac{1}{8}$ Kreuzweg.

Karfreitag. Früh 9 Uhr letzte Fastenpredigt, Ceremonien, Grablegung. Nachmittag 2 Uhr Rosenkranzandacht, 3 Uhr Militär-Gottesdienst, 5 $\frac{1}{2}$ Uhr feierlicher Kreuzweg und Einsegnung.

Ostersonnabend. Früh 1 $\frac{2}{7}$ Uhr hl. Weihungen, 8 Uhr Hochamt. Nachmittag 2 Uhr Rosenkranzandacht, abends 7 Uhr Auferstehungsfeierlichkeit.

Maiandacht, während des Monats Mai abends 8 Uhr, ausgenommen Sonn- und Festtags.

Frohleichnamtsfest. Am 2. Donnerstag nach Pfingsten. Früh 6 Uhr hl. Messe, 7 Uhr Militär-Gottesdienst, 9 Uhr feierliches Hochamt mit Predigt und Prozession außerhalb um die Kirche. Am Sonntag darauf Gottesdienst wie am Feste selbst, Prozession in der Kirche. Während der Oktav des Frohleichnamtsfestes abends 8 Uhr Segensandacht.

Am ersten Sonntag im September findet das Ewige Gebet statt.

Patronatsfeste. Kreuzerhöhung am Sonntag nach dem 14. September und Rosenkranzfest am 1. Sonntag im Oktober. Gottesdienst wie an den Hauptfesten. Im Monat Oktober Rosenkranzandacht früh 1 $\frac{1}{4}$ Uhr bei der hl. Messe. Vom 1. bis 9. November abends 7 $\frac{1}{2}$ Uhr Allerseeleuovene.

Weihnachten. Am 1. Festtag nachts 12 Uhr Christnacht, früh 5 Uhr Christnachtfeier in der St. Marienstifts-Kapelle, um 6 Uhr in der Pfarrkirche Hochamt. Der übrige Gottesdienst wie an den Festtagen.

Am Sylvester, abends 6 Uhr Jahres-schlussandacht.

Plätze werden in der Kirche vermietet zu 6 Mark, 4,50 und 3 Mark.

Geläute. Für ein einstündiges Geläute mit 3 Glocken zu 4 Pulsen werden 10 Mark, für dasselbe Geläute mit 4 Glocken werden 15 Mk. erhoben.

Sonstige Gebühren sind beim Küster zu erfahren.

Schulwesen.

Das königliche Friedrichs-Gymnasium (Gubenerstr. 13.)

Die **Anmeldung** muß durch den Vater oder Vormund des Schülers persönlich oder schriftlich bei dem Direktor erfolgen. Derselben sind beizufügen bzw. sind vorzulegen:

1. die standesamtliche Geburtsurkunde,
2. der Impfs- oder Wiederimpfsschein,
3. das Abgangszeugnis der etwa zuvor besuchten Schule.

Eine Aufnahmeprüfung unterbleibt, wenn ein Abgangszeugnis von einer öffentlichen Schule mit gleichem Lehrgang in der bisher besuchten Klasse vorgelegt wird.

Das **Schulgeld** beträgt jährlich für das Gymnasium 120 Mk., für die Vorschule 100 Mk. Es ist vierteljährlich vorher nach erfolgter An-
frage an den Schulgeldeheber zu entrichten.

Neuaufgenommene haben außerdem eine Einschreibgebühr zu entrichten, im Betrage von 3 Mk. für die Vorschule, für Sexta und Quinta, 4,50 Mk. für Quarta und Tertia, 6 Mk. für Sekunda und Prima. — Für die Neuausfertigung eines Reisezeugnisses wird eine Schreibgebühr von 1,50 Mk., für die eines anderen Zeugnisses eine solche von 0,50 Mk. erhoben.

Die **Abmeldung** eines Schülers muß durch dessen Vater oder Vormund schriftlich oder persönlich vor dem Beginn eines neuen Kalender-
vierteljahrs bei dem Direktor erfolgen; andernfalls ist das volle Schulgeld für das folgende Vierteljahr zu entrichten.

Der Abmeldung ist eine Angabe hinzuzufügen, welche fernere Bestimmung über den Schüler getroffen ist.

Städtische Schulen.

- | | |
|--|--|
| <p>a) Realgymnasium (Nichtstr. 4—7), berechtigt zum Studium, außer zur Jurisprudenz, Medizin und Theologie. Aufnahme-Bedingungen wie beim Königl. Friedrichs-Gymnasium. Das Schulgeld*) beträgt für alle Klassen für Einheimische 100 Mk., Auswärtige 120 Mk., für alle Klassen der Vorschule für Einheimische 72 Mk., Auswärtige 90 Mk.</p> <p>b) Mädchen-Seminar (Theaterstr. 11). Einheimische und Auswärtige 150 Mk., Hospitantinnen zahlen nur 108 Mk. Als Einschreibegeld werden 10 Mk. erhoben.</p> <p>c) Augusta- (höhere) Schule für Mädchen (Theaterstr. 11). Das Schulgeld*) beträgt für die I.—IV. Kl. für Einheimische 108 Mk., Auswärtige 132 Mk.; V.—VII. Kl. für Einheimische 90 Mk., Auswärtige 114 Mk.; VIII. u. IX. Kl. für Einheimische 72 Mk., Auswärtige 96 Mk.</p> | <p>d) Bürger-Schule, Breitestr. 24, (Mittelschule für Knaben). Das Schulgeld*) beträgt für die I. u. II. Kl. für Einheimische 36 Mk., Auswärtige 48 Mk.; III. u. IV. Kl. für Einheimische 30 Mk., Auswärtige 42 Mk.; V. u. VI. Kl. für Einheimische 24 Mk., Auswärtige 36 Mk.</p> <p>e) Viktoria-Schule, Forststr. 6, (Mittelschule für Mädchen). Das Schulgeld*) beträgt für die I. u. II. Kl. für Einheimische 48 Mk., Auswärtige 60 Mk.; III. u. IV. für Einheimische 36 Mk., Auswärtige 48 Mk.; V. u. VI. Kl. für Einheimische 24 Mk., Auswärtige 36 Mk.</p> <p>f) Elisabeth-Schule, Oderstr. 28, (gehobene Volksschule für Mädchen). Das Schulgeld*) beträgt für die I.—V. Kl. für Einheimische 24 Mk., Auswärtige 30 Mk.; VI.—VII. Kl. für Einheimische 12 Mk., Auswärtige 18 Mk.</p> |
|--|--|

Privat-Lehranstalten.

- | | |
|---|---|
| <p>a) Vorbereitungs-Schule für das Einjährig-Freiwilligen- und das Fähnrichs-Examen, Gursch'sche Str. 5. Leiter Konrektor Thiele.</p> <p>b) Woltersdorffsche höhere Mädchenschule, Leiterin: Johanna Schulz, Halbe-</p> | <p>stadt 7. Die Anstalt nimmt Schülerinnen vom 6. bis 16. Lebensjahre auf. Der Besuch sämtlicher Klassen dieser Schule befähigt zum Eintritt in ein Lehrerinnen-Seminar oder in eine technische Lehranstalt.</p> <p>Das Schulgeld beträgt vierteljährlich für</p> |
|---|---|

*) Als Einschreibegeld wird der Betrag einer Monatsrate des anfänglich zu zahlenden Schulgelds erhoben.

die I. Kl. 36 Mk., die II. u. III. Kl. 30 Mk., die IV. u. V. Kl. 25 Mk., die VI. u. VII. Kl. 20 Mk.

Mit der Anstalt sind für den Winter wahlweise Kurse in Englisch, Französisch, Literatur, Geschichte und Kunstgeschichte verbunden, für die vierteljährlich 40 Mk. zu entrichten sind.

c) **Die Sydow'sche Familien-Schule,**

Halbestadt 1, Leiterin Adelheid Sydow, besteht aus Zirkeln, an denen Schülerinnen im Alter von 6—15 Jahren teilnehmen.

Das Schulgeld beträgt für die ganze Schulzeit vierteljährlich 36 Mk.

d) **Die Schiefelbeinsche Schule,** Oderstr. 34; der Lehrplan entspricht dem einer Mittelschule.

An Schulgeld werden vierteljährlich 9 Mk. erhoben.

Gewerbliche Schulen.

a) **Die Königliche Baugewerkschule,** Kaiserstr. 3 bezweckt die Heranbildung von Bautechnikern für das Hoch- und Tiefbaufach. Sie vermittelt ihnen durch gründlichen Unterricht in der bautechnischen Theorie, sowie im Zeichnen und Entwerfen diejenigen Kenntnisse und Fertigkeiten, deren sie zur erfolgreichen Ausübung ihres Berufs als selbständige Meister oder als Hülfsstechniker im privaten oder öffentlichen Dienste bedürfen.

Die Berechtigung zum einjährigen Militärdienst kann durch den Besuch der Baugewerkschule nicht erworben werden. Der Schüler muß eine hinreichende allgemeine Bildung mitbringen. Der Hauptzweck der Anstalt ist ein erfolgreicher Fachunterricht. Solchen Schülern jedoch, die sich durch hervorragende Leistungen auszeichnen, kann auf Grund der Schulzeugnisse durch die Erfassbehörde dritter Instanz der Berechtigungsschein zum einjährigen Dienst erteilt werden.

Die Anstalt hat 4 aufsteigende Klassen (IV, III, II, I) mit Parallelabteilungen und eine Vorklasse, alle mit halbjährigen Lehrgängen, die im Winter und Sommer gleichmäßig durchgeführt werden, erhalten.

Die einzelnen Klassen können sowohl hintereinander, als auch mit Unterbrechungen durch praktische Thätigkeit durchgemacht werden. Es ist wünschenswert, den Besuch der Schule nicht länger als ein halbes Jahr zu unterbrechen, und zweckmäßig, die beiden obersten Klassen, wenn irgend möglich, hintereinander zu besuchen.

Bis jetzt ist die hiesige Baugewerkschule nur für Hochbautechniker ausgebaut. Doch ist die Einrichtung einer Tiefbauabteilung für den Herbst 1901 in Aussicht genommen. Die Tiefbauabteilung wird zweiklassig und schließt sich an die 3. Klasse der Hochbauabteilung an.

Der Besuch der 4. und 3. Baugewerkschulklasse giebt eine abgeschlossene Vorbildung, welche für Bauaufseher, Poliere etc. ausreichend ist.

Zur Aufnahme in die unterste (IV.) Klasse ist

1. ein Alter von mindestens 16 Jahren,
2. mindestens der erfolgreiche Besuch einer mehrklassigen Volks- oder Bürgerschule,
3. eine mindestens halbjährige praktische Thätigkeit (auf Baustellen oder Werkplätzen) erforderlich.

Schüler, welche nicht die Berechtigung zum Einjährig-Freiwilligen-Dienst besitzen oder mindestens eine 8klassige Bürgerschule (Mittelschule) mit Erfolg durchgemacht haben, müssen sich einer Aufnahmeprüfung unterziehen. Es wird bei der Aufnahme von jedem Schüler Fertigkeit im mündlichen und schriftlichen Gebrauche der deutschen Sprache und im bürgerlichen Rechnen mit ganzen und gebrochenen Zahlen, ferner Kenntnis der Elemente der Naturlehre und Geometrie, sowie einige Übung im Zeichnen verlangt. Es wird daher denjenigen, welche diesen Bedingungen nicht entsprechen, dringend angeraten, durch den Besuch einer gewerblichen Fortbildungsschule oder durch Privatunterricht die Lücken ihrer Bildung vor der Meldung zur Aufnahme in die Baugewerkschule auszufüllen.

Die beste und zweckentsprechendste Vorbereitung bietet aber solchen Schülern, welche die Aufnahmeprüfung nach der 4. Klasse nicht bestehen, der Besuch der neu eingerichteten Vorklasse, in der ein intensiver Unterricht in Deutschen und Rechnen, Linear- und Freihandzeichnen stattfindet und die Elemente der Raumlehre, Naturlehre und Algebra gelehrt werden.

Nach erfolgreichem Besuche der Vorklasse findet Versetzung in die 4. Klasse ohne Aufnahmeprüfung statt.

Es ist zweckmäßig, wenn der Aufnahme in die Baugewerkschule der volle Lehrgang einer höheren Bürgerschule oder der bis zur Obersekunda einer höheren Lehranstalt vorangeht.

Es wird empfohlen, vor dem Eintritt in die Baugewerkschule länger als einen Bau Sommer zu arbeiten, da eine längere praktische Thätigkeit das Verständnis der Baukonstruktionslehre und Baukunde wesentlich erleichtert. Ein Vorkursus, der dazu dienen soll, jungen Leuten von besserer allgemeiner Bildung den Besuch

der vierten Klasse zu ersparen, besteht nicht. Die 4. Klasse muß von jedem Schüler durchgemacht werden, weil sie in den Hauptfächern den grundlegenden Gesamtlehrgang der Baugewerkschule umfaßt.

Zur Aufnahme in eine höhere als die vierte Klasse sind diejenigen Kenntnisse und Fertigkeiten erforderlich, die das Pensum der niederen Klassen bilden; diese Kenntnisse sind in einer Prüfung nachzuweisen.

Schüler von staatlichen und vom Staate unterstützten preussischen Baugewerkschulen werden, wenn seit ihrem Abgange von der früheren Anstalt nicht über ein Jahr vergangen ist, ohne Prüfung derjenigen Klasse überwiesen, für die sie nach ihrem Abgangszeugnisse reif sind.

Minderjährige haben die Erlaubnis des Vaters oder Vormunds zum Eintritt in die Anstalt beizubringen.

Die **Anmeldungen zum Schulbesuch** sind schriftlich zu bewirken und „an die Direktion der königlichen Baugewerkschule in Frankfurt a. D.“ postfrei einzusenden. Die Gesuche müssen möglichst frühzeitig erfolgen, da für jede Klasse höchstens 30 Schüler aufgenommen werden dürfen.

Der Anmeldung müssen beigelegt werden:

1. ein Geburtschein oder ein anderes Zeugnis, woraus das Alter unzweifelhaft ersichtlich ist,
2. Zeugnisse über den Schulbesuch,
3. ein Nachweis der praktischen Beschäftigung,
4. ein selbstverfaßter, eigenhändig geschriebener Lebenslauf.

Den aufgenommenen Schülern wird ein Aufnahmeschein zugeschickt. Wer nach Empfang des Bescheides durch unvorhergesehene Umstände verhindert wird, die Anstalt zu besuchen, hat dies spätestens 8 Tage vor Beginn des Schulhalbjahrs der Direktion unter Rücksendung des Aufnahmescheins anzuzeigen.

Das spätestens am Tage vor dem Schulbeginn zu entrichtende **Schulgeld** beträgt für jedes Halbjahr 80 Mark. Außerdem sind für die Lieferung von Schreib- und Zeichnmaterien, für das Herleihen von Reißbrettern, für Lieferung der Lehrhefte sowie für freie Kur in Krankheitsfällen 20 Mark für das Halbjahr gleichzeitig mit dem Schulgelde zu zahlen. Reißzeuge, Farben und Tuschgeräte haben sich die Schüler auf ihre Kosten zu beschaffen.

Es empfiehlt sich zur Sicherung eines Platzes, nach erfolgter **Benachrichtigung** über die Aufnahme das Schulgeld ganz oder mindestens 50 Mark „An die Kasse der königlichen Baugewerkschule in Frankfurt a. D.“ unter Angabe der Aufnahmenummer einzusenden.

Der Rest des Schulgelde ist vor der Einschreibung zu entrichten.

Bedürftigen Schülern kann das Schulgeld ganz oder teilweise erlassen werden. Dahingehende Anträge sind an den Direktor einzureichen, wobei die Bedürftigkeit durch ein Zeugnis der Polizeibehörde oder des Gemeindevorstehers des Heimatsorts zu beglaubigen ist. Diese Vergünstigung kann im allgemeinen nur Schülern der drei obersten Klassen gewährt werden, die neben ihrer Bedürftigkeit und Würdigkeit noch ihre Befähigung durch den erfolgreichen Besuch der untersten Klasse dargethan haben.

Die **Gesamtkosten des Schulbesuchs** — abgesehen von Schulgeld, Reisekosten, Kleidung und Wäsche — sind bei sparsamer Einrichtung mit etwa 250—300 Mark für das Halbjahr zu bestreiten.

Für die durch Ausflüge zur Besichtigung von Bauten und Baustellen den Schülern erwachsenden Kosten ist ein kleiner Geldbetrag in Ansatz zu bringen. Bedürftigen Schülern werden hierzu Beihilfen in Form von freier Fahrt und Tagegeldern gewährt.

Das Winterhalbjahr beginnt am 20. Oktober, das Sommerhalbjahr am 20. April jedes Jahres. Es ist zweckmäßig, daß die Schüler schon einige Tage vor Schulbeginn zur Ordnung ihrer Angelegenheiten in Frankfurt a. D. eintreffen. Als bald nach ihrer Ankunft haben sie sich dem Direktor vorzustellen.

Das Winterhalbjahr wird am 22. März, das Sommerhalbjahr am 10. September jedes Jahres geschlossen.

b) Kaufmännische Fortbildungsschule (Handelschule).

1. Nach dem Ortsstatut vom 13. März 1899 sind zum Besuch der hiesigen kaufmännischen Fortbildungsschule (Handelschule) alle in der Stadt Frankfurt a. O. oder in Stellung befindlichen männlichen Handlungslehrlinge und Handlungsgehülfen, welche das achtzehnte Lebensjahr noch nicht überschritten haben, verpflichtet. Handlungsgehülfen und Handlungslehrlinge, die über 18 Jahre alt sind, können gegen Zahlung des vorschriftsmäßigen Schulgelde, wenn der Platz ausreicht, auf ihren Wunsch zur Teilnahme am Unterricht zugelassen werden. Zahl der Schüler mit Beginn des Winterhalbjahrs 1900/1901 186.

2. Gliederung der Schule: Die Schüler werden in drei aufsteigenden Klassen unterrichtet, und zwar in folgenden Pflichtfächern: Klasse III: 5 Stunden wöchentlich; deutsch, kaufm. Rechnen, Schönschreiben; Klasse II: 6 Stunden wöchentlich; Handelskorrespondenz, Rechnen, einf. Buchführung; Klasse I: 6 Stunden wöchentlich; Handelskorrespondenz, Rechnen, doppelte Buchführung, Wirtschaftsgeographie verbunden mit Warenkunde; Stenographie, System Stolze-Schrey, wöchentlich 2 Stunden; außerdem in

folgenden wahlfreien Fächern: 1. Französische Sprache und franz. Handelskorrespondenz, wöchentlich 3 Stunden, 2. Englische Sprache und engl. Handelskorrespondenz, wöchentlich 3 Stunden.

3. Unterrichtszeit: in den Pflichtfächern: Montag, Dienstag, Donnerstag, Freitag Nachmittag von 2—4 Uhr, Mittwoch Abend von 8—10 Uhr. In den wahlfreien Fächern: Französisch: Montag und Donnerstag von 8 $\frac{1}{2}$ bis 10 Uhr abends; Englisch: Dienstag und Freitag desgl.; Stenographie: Dienstag und Freitag von 8 $\frac{1}{2}$ —9 $\frac{1}{2}$ Uhr abends.

4. Dirigent der Schule: Garnisonsschullehrer Müller. Lehrkräfte in den Pflichtfächern: 1. Lehrer Jänich, 2. Lehrer Schmock, 3. Lehrer Schröder, 4. Lehrer Sprecher, 5. Lehrer Gieske, 6. Lehrer Schenker; für Stenographie: 7. Miculey; für franz. Sprache und franz. Handelskorrespondenz: 8. Rektor Köstel; für engl. Sprache und engl. Handelskorrespondenz: 9. Rektor Pohlandt.

5. Schulgeld. Das Schulgeld beträgt für die Pflichtfächer vierteljährlich 7 Mk. 50 Pf., für die beiden ersten wahlfreien Fächer 4 Mk. 50 Pf.

6. Verwaltung der Schule. Die Schule wird von der Handelskammer verwaltet und steht unter Aufsicht des königlichen Regierungspräsidenten zu Frankfurt a. D. Die besondere Leitung wird von dem Schulvorstand ausgeübt, der aus folgenden Mitgliedern zusammengesetzt ist: 1. Fabrikbesitzer W. Vogel, Vorsitzender, 2. Kaufmann Menzel, stellvert. Vorsitzender, 3. Bürgermeister Franz, 4. Syndikus Dr. Kollat, 5. Dirigent Müller, 6. Kaufmann Wendler, 7. Direktor Wiedlow, 8. Kaufmann Zäpfe.

c) **Handelschule für Damen** ist ins Leben gerufen von dem Verein Frauenwohl Frankfurt a. D., zur Ausbildung als Buchhalterin, Kassiererin, Korrespondentin oder zur selbständigen Führung eines Geschäfts.

Der Kursus umfasst in wöchentlich etwa 12 Unterrichtsstunden folgende Lehrgegenstände: 1. Schreiben, 2. Handelskorrespondenz in deutscher, franz. und engl. Sprache, 3. Handelsgeographie, 4. kaufmännisches Rechnen, 5. Kontorarbeiten, 6. einfache Buchführung, 7. doppelte Buchführung, 8. Stenographie, System: Stolze-Schren, 9. Schreibmaschine.

Der Kursus dauert einschließlich der Ferien, welche mit den üblichen Schulferien zusammenfallen, 9 Monate und kostet 72 Mark. Das Schulgeld ist in Monatsraten von 8 Mark (4 Mark) voranzubezahlen.

Definitive Anmeldung bei der Vorsteherin Frau Direktor Laubert, Sophienstraße 27a, verpflichtet für den ganzen Kursus, wenn nicht besondere Vereinbarungen stattgefunden haben.

Unterricht in Kontorarbeiten und Buchführung allein kostet monatlich 4 Mark, berechtigt aber zur Teilnahme an den Unterrichtsstunden für kaufmännisches Rechnen.

Bei ganz ungenügenden Vorkenntnissen in einzelnen Fächern müssen die Schülerinnen durch Privatunterricht für Nachhilfe sorgen.

Das Unterrichtslokal, Tag und Zeit des Beginns der Unterrichtsstunden wird den Teilnehmerinnen rechtzeitig bekannt gemacht.

d) **Gewerbliche Fortbildungsschule**, Kgl. Baugewerkschule und Breitestr. 24. Dirigent: Oberlehrer Dr. Claus. Sprechstunden im Sekretariat der Kgl. Baugewerkschule: Montag von 10—11 Uhr, Mittwoch von 11—12 Uhr, Freitag von 10—11 Uhr, Sonnabend von 11 bis 12, Sonntags von 9—10 Uhr Vormittags. Alle im Gemeindebezirk Frankfurt a. D. sich regelmäßig aufhaltenden, in einem handwerk- oder fabrikmäßig betriebenen Gewerbe beschäftigten Lehrlinge, welche das achtzehnte Lebensjahr noch nicht vollendet haben, sind verpflichtet, die hier selbst errichtete öffentliche gewerbliche Fortbildungsschule zu besuchen.

Von dieser Verpflichtung ist seitens des Schulvorstands zu entbinden, wer demselben den Nachweis führt, daß er das Bildungsziel der Anstalt erreicht hat. Der Nachweis gilt in jedem Falle als erbracht, in welchem durch das Schulzeugnis der einjährige erfolgreiche Besuch der Tertia eines Gymnasiums oder einer Oberrealschule, oder der ersten Klasse der hiesigen Bürgerschule belegt ist.

Gewerbliche Arbeiter (Gesellen, Gehülfen, Lehrlinge, Fabrikarbeiter), welche über 18 Jahre alt oder in dem Gemeindebezirk nicht wohnhaft sind, können gegen Zahlung des Schulgelds, wenn der Platz ausreicht, auf ihren Wunsch gleichfalls zur Teilnahme am Unterrichte zugelassen werden.

Für jeden zum Besuche der Schule verpflichteten Lehrling ist der ihn beschäftigende Gewerbe-Unternehmer, sofern er im Stadtbezirk wohnt oder sein Gewerbe betreibt, verpflichtet, einen Beitrag zu den Kosten der Unterhaltung der Schule von vierteljährlich einer Mark im voraus an die Stadtkasse zu leisten. Freiwillig die Fortbildungsschule Besuchende haben denselben Betrag als Schulgeld zu entrichten.

Bei nachgewiesener Dürftigkeit der Eltern oder alimentationspflichtigen Angehörigen des freiwilligen Schülers kann der Beitrag bzw. das Schulgeld ermäßigt oder erlassen werden.

Zur Sicherung des regelmäßigen Besuchs der Fortbildungsschule durch die dazu Verpflichteten, sowie zur Sicherung der Ordnung in der Fortbildungsschule und eines gebührenden Verhaltens der Schüler werden folgende Bestimmungen erlassen:

1. Die zum Besuche der Fortbildungsschule verpflichteten Lehrlinge müssen sich zu den für sie bestimmten Unterrichtsstunden rechtzeitig einfinden und dürfen sie ohne eine nach dem Ermessen der Ortsbehörde ausreichende Entschuldigung nicht ganz oder zum Teil versäumen.
2. Sie müssen die ihnen als nötig bezeichneten Lehrmittel in den Unterricht mitbringen.
3. Sie haben die Bestimmungen des für die Fortbildungsschule erlassenen Schulreglements zu befolgen.
4. Sie müssen in die Schule mit gewaschenen Händen und in reinlicher Kleidung kommen.
5. Sie dürfen den Unterricht nicht durch ungebührliches Betragen stören und die Schulutensilien und Lehrmittel nicht verderben oder beschädigen.
6. Sie haben sich auf dem Wege zur Schule und von der Schule jedes Unfugs und Lärmens zu enthalten.

Eltern und Vormünder dürfen ihre zum Besuche der Fortbildungsschule verpflichteten Söhne oder Mündel nicht davon abhalten. Sie haben ihnen vielmehr die dazu erforderliche Zeit zu gewähren.

Die Gewerbeunternehmer haben jeden von ihnen beschäftigten, noch nicht 18 Jahre alten Lehrling spätestens am 6. Tage, nachdem sie ihn angenommen haben, zum Eintritt in die Fortbildungsschule bei der Ortsbehörde anzumelden und spätestens am 3. Tage, nachdem sie ihn aus der Arbeit entlassen haben, bei der Ortsbehörde wieder abzumelden. Sie haben die zum Besuche der Fortbildungsschule Verpflichteten so zeitig von der Arbeit zu entlassen, daß sie rechtzeitig, und, soweit erforderlich, gereinigt und umgekleidet im Unterricht erscheinen können.

Die Gewerbeunternehmer haben einem von ihnen beschäftigten Lehrling, der durch Krankheit am Besuche des Unterrichts gehindert gewesen ist, bei dem nächsten Besuche der Fortbildungsschule hierüber eine Bescheinigung mitzugeben. Dauert die Behinderung durch Krankheit voraussichtlich länger als 5 Tage, so haben sie dem Leiter der Schule spätestens an diesem Tage Anzeige zu machen. Wenn sie wünschen, daß ein Lehrling aus dringenden Gründen vom Besuche des Unterrichts für einzelne Stunden oder für längere Zeit entbunden werde, so haben sie dies bei dem Leiter der Schule so zeitig zu beantragen, daß dieser nötigenfalls die Entscheidung des Schulvorstands einholen kann.

Die Schulzeit umfaßt die Monate September bis Mitte Juni. An Ferien werden gewährt zu Weihnachten 2 Wochen, zu Ostern $1\frac{1}{2}$ Wochen, zu Pfingsten $\frac{1}{2}$ Woche.

Die Zahl der Unterrichtsstunden beträgt wöchentlich 6, davon 2 Zeichenstunden. Als Unterrichtsstunden werden die Abendstunden von $7\frac{1}{2}$ bis $9\frac{1}{2}$ und die Frühstunden am Sonntag festgesetzt. Für Lehrlinge, welche abends von den Gewerbe-Unternehmern schwer entbehrt werden können, sind Tageskurse eingerichtet, an welchen die Teilnahme auch andern Lehrlingen freigestellt ist.

e) **Fortbildungsschule für Mädchen**, Forststr. 6, ist eingerichtet vom Verein für das Wohl der arbeitenden Klassen.

In derselben wird gelehrt:

Briefstil, auch kaufmännischer,

Rechnen, auch kaufmännisches,

Buchführung und

Anfertigung von Handarbeiten.

An dem Unterricht, für den monatlich 50 Pf. zu zahlen sind, können junge Mädchen, welche eine Volksschule besucht haben, teilnehmen.

Anmeldungen nimmt Rektor Lohoff, Forststr. 6, entgegen.

Hospitalwesen.

Bestimmungen über die drei Hospitäler St. Spiritus, St. Georg und St. Jakob vom 10. 11. 1860.

Zweck der Hospitäler.

§ 1. Der Zweck der drei Hospitäler zu Frankfurt a. d. O. besteht darin, alten bedürftigen und würdigen Einwohnern der Stadt, welche

entweder ohne Angehörige sind, oder deren Angehörige ihnen die im Alter erforderliche Pflege und Unterstützung nicht zu leisten vermögen, diese Angehörigen zu ersetzen, ihnen namentlich eine gesicherte und friedliche Wohnung,

Pflege in Krankheitsfällen, Gelegenheit zu einem christlichen Lebenswandel, den Umgang mit Alters- und Standesgenossen, Unterstützung nach den Kräften und Einrichtungen jeder Anstalt und Beistand in allen Lebensverhältnissen zu gewähren.

Verfassung.

§ 2. Jedes der drei Hospitäler ist eine selbständige milde Stiftung, deren Vermögen unvermischt mit anderen Klassen verwaltet wird.

Die Hospitäler besitzen die Rechte moralischer Personen und inbezug auf das Vermögen diejenigen der Kirchengüter.

Aufnahme-Bedingungen.

§ 12. Die Aufnahme in eines der hiesigen Hospitäler darf nur solchen Personen gewährt werden, welche

- a) der christlichen Religion angehören und einen völlig unbescholtenen und moralischen Lebenswandel geführt haben,
- b) der Wohlthat in der oben (§ 1) ange-deuteten Weise bedürftig sind,
- c) der Stadtgemeinde Frankfurt angehören,
- d) das fünfundsünfzigste Lebensjahr zurück-gelegt haben,
- e) weder an unheilbaren noch an epileptischen oder ansteckenden Krankheiten leiden.

Personen in stehender Ehe werden nur dann aufgenommen, wenn beide Ehegatten zugleich Aufnahme finden können.

§ 13. Von dem Erfordernisse eines Lebensalters von 55 Jahren sind zu Gunsten besonders bedürftiger und sonst geeigneter, namentlich gebrechlicher Personen Ausnahmen gestattet.

Personen, welche wegen fortwährender Krankheit außer stande sind, ihren Lebensunterhalt mindestens teilweise zu erwerben, und der dauernden Pflege bedürfen, sind zur Aufnahme in ein Hospital nicht geeignet.

Der dauernde Aufenthalt von Kindern in den Hospitälern ist nur ganz ausnahmsweise und in solchen Fällen gestattet, wo dieselben zur Pflege aufzunehmender Angehöriger unent-behrlich erscheinen und über 12 Jahre alt sind.

§ 14. Vorzugsweise Berücksichtigung sollen die Anträge solcher Personen finden, welche entweder selbst, oder deren Männer und Väter sich, sei es in einem städtischen Amte, sei es außerhalb eines solchen, um das Gemeinwesen der Stadt Frankfurt a. d. D. verdient gemacht haben und in unverschuldeter Hülfbedürftigkeit leben.

Verfahren bei der Aufnahme.

a) Anmeldung.

§ 15. Personen, welche die Aufnahme in eines der Hospitäler wünschen und sich hierzu qualifiziert halten, haben sich an den Hospital-

Vorstand zu wenden und ihrem schriftlichen oder protokollarischen Aufnahme-Gesuche folgende Bescheinigungen beizufügen:

1. ihr Taufzeugnis,
2. ein Attest des Predigers derjenigen Kirche, zu welcher sie sich halten, daß sie einen ehrbaren, sittlichen Wandel führen,
3. ein Zeugnis über ihren sittlichen Lebenswandel und ihre Bedürftigkeit für den in Rede stehenden Zweck von der Armen-Kommission des Stadtbezirks, in welchem sie wohnen,
4. ein ärztliches Attest, daß sie weder an einer unheilbaren, noch an einer epileptischen oder ansteckenden Krankheit leiden.

§ 16. Nach vorgängiger, möglichst genauer Prüfung ihrer Verhältnisse wird sodann eine Verhandlung aufgenommen, derzufolge sie in die Expektantenliste, welche für jedes der drei Hospitäler besonders geführt wird, notiert werden und darüber eine Bescheinigung erhalten, welche mit der Nummer versehen ist, unter welcher sie in der Expektantenliste verzeichnet worden sind.

§ 17. Sind sie unqualifiziert befunden, so werden sie abgewiesen; auch steht dem Vorstande die Abweisung von Expektanten frei, wenn die Anzahl der Expektanten für das Hospital St. Spiritus 50, für das Hospital St. George 25, für das Hospital St. Jakob 15 bereits beträgt.

§ 18. Die Reihenfolge in der Expektantenliste ist zwar nicht unbedingt maßgebend für die Reihenfolge in der Aufnahme, vielmehr werden durch Rücksicht auf höheres Alter oder besonders dringendes Bedürfnis Abweichungen von derselben gerechtfertigt, doch soll dieselbe möglichst innegehalten werden und namentlich unter gleichen Ansprüchen auf Aufnahme entscheidend sein.

§ 19. Nachdem die Aufnahme einer Person beschlossen ist, wird eine Verhandlung mit ihr aufgenommen, sie wird mit ihren Rechten und Pflichten bekannt gemacht und ihr ein sportel- und stempelfreier Rekognitionschein erteilt.

§ 20. Die Aufnahme und Einführung erfolgt durch den Prediger des Hospitals oder den Hospital-Zuspektor.

Dem Aufgenommenen wird ein Exemplar der Hausordnung zur strengsten Beachtung eingehändigt.

b) Eintrittsgeld.

§ 21. Jeder Aufgenommene zahlt beim Eintritt in das Hospital, sofern er hierzu vermögend ist, ein Eintrittsgeld von einem Thaler an den Hospitalvater und im Hospitale St. Spiritus außerdem zwei Thaler an den Hospitalbetwarter, doch soll die Aufnahme niemals von dieser Zahlung abhängig gemacht werden.

c) Einkaufsgeld.

§ 22. Außerdem ermittelt der Hospital-Vorstand bei Bewilligung der Aufnahme, ob und welches Einkaufsgeld der Neuaufgenommene nach seinen besonderen Umständen zu zahlen vermag, ob durch dasselbe das andernfalls den Hospitälern zustehende gesetzliche Erbrecht abgelöst und ob dem Eintretenden der ganze oder teilweise Zinsgenuß des Einkaufsgeldes belassen werden soll.

Das Einkaufsgeld ist bestimmt, einen Beitrag seitens der hierzu bemittelten Personen zu dem Kapitals-Vermögen der Anstalten zu bilden, um dieselben in den Stand zu setzen, ihre wohlthätigen Zwecke fortdauernd und in immer weiterem Umfange zu verfolgen. Dasselbe wird daher auch niemals unter 50 Thaler betragen.

Das Erbrecht der Hospitäler.

§ 23. Wie oben erwähnt, steht den Hospitälern in Gemäßheit der §§ 50 ff. Tit. 19 Th. II Allg. Landrechts ein gesetzliches Erbrecht in dem Nachlaß der aufgenommenen Personen zu, über welches jeder Neueintretende zu Protokoll belehrt und um dasselbe nicht fruchtlos zu machen, gleichzeitig verpflichtet wird, aus dem Hospitale von seinen Habseligkeiten nichts heimlich fortzuschaffen zu wollen.

Jeder Hospitalit hat die nötigen Kleider und Wäsche, ein vollständiges Bett mit zweifachem Ueberzuge und die etwa erforderlichen Wirtschaftsgerätschaften in die Anstalt mitzubringen.

Sterbekassenbücher, in deren Besitz der Neuaufgenommene sich etwa befindet, werden sofort an die Kasse des betreffenden Hospitals abgetreten, welche die laufenden und künftigen Beitragszahlungen übernimmt und die Sterbekassengelder seiner Zeit einzieht.

Rechte der Hospitalbewohner.

§ 24. Alle drei Hospitäler gewähren ihren Bewohnern, als Minimum der Hospital-Benefizien (den sogenannten Freiwohnern)

1. freie Wohnung,
2. Brennmaterial zum Kochen und Waschen,
3. in Krankheitsfällen Pflege, Medizin und ärztliche Hilfe,

4. nach dem Tode ein christliches und nach der Ortsitte anständiges Begräbniß.

Weiter gehende Wohlthaten, wie solche jeder der drei Anstalten gestattet (Stiftsstellen), werden der Regel nach nicht Neuaufgenommenen, sondern den nach Alter, Würdigkeit und Bedürftigkeit unter den Hospitalbewohnern Auszuwählenden bewilligt.

Der freiwillige Wiederaustritt.

§ 25. Der freiwillige Wiederaustritt aus der Anstalt ist den Hospitalbewohnern jederzeit gestattet, jedoch steht in solchen Fällen dem betreffenden Hospitale der Anspruch auf Erstattung der verwendeten Kosten an Miete, Holz, Arznei, baren Benefizien u. s. w. zu. Beträgt die Forderung des Hospitals weniger als das erlegte Einkaufsgeld, so kann dennoch der Austretende von diesem, in das Eigentum des Hospitals übergangenen Gelde nichts zurückfordern, wogegen das Hospital mit seiner etwa überschießenden Forderung sich an den Austretenden und dessen gesamtes Vermögen, auch seine Erben zu halten wohl befugt ist.

Unfreiwilliger Austritt.

§ 26. Ohne jede prozessualische oder sonstige Weiterung wird aus den Hospitälern entlassen:

1. wer einen liederlichen, unmoralischen Lebenswandel beginnt, oder sich widerspenstig gegen die Hospitalbeamten oder zänfisch gegen die Hausgenossen zeigt, nach vorgängiger Verwarnung durch Beschluß des Hospital-Vorstands,
2. wem während seines Aufenthalts im Hospitale die bürgerlichen Ehrenrechte aberkannt werden.

Die Auseinandersetzung der Hospitalkasse und des unfreiwillig Ausscheidenden erfolgt auch hier nach Maßgabe des § 25.

§ 27. Erkrankt ein Hospitalbewohner, so bestimmt der Hospital-Inspektor, wenn die Kräfte des Hospitalvaters und seiner Ehefrau zur Wartung nicht ausreichen, unter den Hausgenossen einen oder mehrere Wärter, welche die Pflege des Kranken unweigerlich zu übernehmen und die Festsetzung einer angemessenen Entschädigung durch den Hospitalvorstand zu gewärtigen haben.

Krankenhauswesen.

Im hiesigen städtischen Krankenhause sind besondere, mit allen Bequemlichkeiten ausgestattete Zimmer zur Benutzung für einzelne Kranke gegen folgende für einen Monat im voraus zu zahlende Sätze eingerichtet: für Einheimische

- a) bei ausschließlicher Benutzung eines Zimmers für den Tag . . . 5,00 Mk.
- b) bei gemeinschaftlicher Benutzung mit einem oder zwei andern Kranken für jede Person und Tag 3,50

Auswärtige haben im ersteren Falle 6,50 Mk., im letzteren 4,50 Mk. zu entrichten.

Angehörige der Kranken, welche als Pfleger dienen, oder Pfleger können nach vorheriger Genehmigung mit den Kranken in die Anstalt aufgenommen werden. Für dieselben ist eine Entschädigung von 2,50 Mk. pro Person und Tag zu zahlen.

Die Kranken erhalten für obige Sätze eine angemessene Verpflegung, Bedienung, Behandlung durch die Anstaltsärzte und die durch letztere verordneten Arzneien und sonstigen Heilmittel. Für die Vornahme größerer Operationen ist den Anstaltsärzten gestattet, mit den Patienten ein besonderes Honorar zu vereinbaren.

An Kur- und Verpflegungskosten für die übrigen Kranken werden z. Bt. liquidiert:

- a) bei Diesigen . . . 1,45 Mk. pro Kopf
- b) bei Auswärtigen . . . 2,00 = „ und Tag.

Für an Typhus und Diphtheritis erkrankte, hierorts wohnende Personen werden — soweit sie nicht Mitglieder einer Krankenkasse sind

- a) falls sie das 14. Lebensjahr noch nicht überschritten haben } pro Kopf
nur 0,50 Mk. } und Tag
 - b) falls sie älter sind nur 1,00 = }
- liquidiert.

Die Dienstherrschaften können ihre aus den §§ 86 und 88 der Gefinde-Ordnung folgenden Verpflichtungen zur Fürsorge für ihre erkrankten Dienstboten, welche nicht im Gewerbebetriebe beschäftigt werden und zur Zeit des Vertragsabschlusses nicht krank sind, auf die städtische Krankenhaus-Verwaltung durch freie ärztliche Behandlung und Verpflegung im städtischen Krankenhause übertragen.

Der Versicherungsbeitrag beträgt 90 Pf. vierteljährlich für jede versicherte Person. Die näheren Bedingungen sind im Magistrats-Büreau III, Rathaus, Zimmer 27 zu erfahren, woselbst auch die Verträge unterzeichnet werden können.

Besuchszeiten für Angehörige pp. der Kranken sind Mittwoch und Sonntag Nachmittag, im Winter von 2 bis 4 Uhr, im Sommer von 3 bis 5 Uhr.

Kinderkrankenhaus Fürstenwalderstr. 50.

Gegründet im Sommer 1850 durch Fräulein Marie von Thile.

Das Grundstück Fürstenwalderstr. 50 ist ein Geschenk des Königs Friedrich Wilhelm IV.

Die Anstalt wird durch freiwillige Beiträge (darunter solche der Stadt Frankfurt a. D., des Kreises Lebus und der Eisenbahnhauptwerkstatt) erhalten und ist kein behördliches Unternehmen.

Aufnahme finden kranke Kinder aus Frankfurt a. D. und aus den benachbarten Kreisen. **Verpflegungssatz** täglich 60 Pfg., Unbemittelte frei.

Für schulpflichtige Kinder ist eine Lehrerin in der Anstalt thätig.

Für ansteckende Krankheiten ist eine Isolierbaracke vorhanden; Anmeldungen zur Aufnahme in dieselbe sind 1 Stunde vorher erwünscht, damit die Temperatur geregelt werden kann.

Ausführung sämtlicher Operationen.

Vorsitzende Frau General v. Rappengst Exc., Arzt Dr. Pernice.

Beiträge nimmt der Kassensführer, Stadtrat Max Meyer, Bahnhofstr. 19, entgegen.

Anmeldung der kranken Kinder bei der leitenden Pflege Schwester in der Anstalt.

Besuchszeiten für Angehörige pp. der kranken Kinder sind Mittwoch und Sonntag Nachmittag von 3 bis 4 Uhr.

Krankenhaus der Lutherstiftung.

Das Kranken- und Diakonissenmutterhaus Lutherstiftung ist 1891 eröffnet, nachdem auf Veranlassung des damaligen Regierungspräsidenten, Staatsministers von Heyden-Cadow, der Verein der Lutherstiftung zur Begründung eines Diakonissenhauses am 10. November 1883, an Luthers 400jährigem Geburtstage, ins Leben gerufen war.

Vorsitzender des Vorstands ist Regierungspräsident von Puttkamer, Hausgeistlicher P. Lindner, Oberin Diakonisse Elisabeth Zahn, Chef-Arzt Dr. med. L. Pernice. Ein Assistenz-Arzt wohnt im Hause.

Das Krankenhaus dient allen Konfessionen und nimmt Männer, Frauen und Kinder auf. Es hat 80 Betten, die tägliche Krankenzahl ist 60 bis 70; im letzten Jahre sind 653 Kranke gepflegt worden. Im Hauptgebäude sind die Frauen- und Kinderstation, im Nebengebäude die Männerstation und das mediko-mechanische Institut. In einer der 3 vom Roten Kreuz überwiesenen Baracken werden Kranke gepflegt, die isoliert werden müssen; die zweite Baracke dient zur Aushilfe für die Männerstation, die dritte ist Kleinkinderschule.

Das tägliche **Pflegegeld** beträgt in der III. Klasse 1,80 Mk., einschließlich der Kosten für Arzt, Arznei, Operationen und Verbände, in der II. Klasse (2 Kranke in 1 Zimmer) 3,00 Mk. einschließlich der Kosten für Arznei, Operation und Verbände. Für ärztliche Behandlung sind im ersten Monat 20 Mk., in jedem folgenden Monat 10 Mk. zu bezahlen. In der I. Station hat der Kranke ein eigenes Zimmer, zahlt täglich 6 Mk. und honoriert selbst den Arzt. Kranke, welche nach erfolgtem Unfall

oder Operationen das mediko-mechanische Institut benutzen, um volle Gelenkigkeit der Glieder wieder zu erlangen, zahlen täglich extra 50 Pf.

Bei der Lutherstiftung besteht ein **Abonnement für erkrankte Dienstboten und Lehrlinge**. Der jährliche Abonnementspreis ist 6 Mk. Der Eintritt kann am Anfang jedes Kalender-Quartals geschehen. Herrschaften, welche mehrere Dienstboten halten, müssen für alle, oder wenigstens für alle weiblichen oder alle männlichen abonnieren. Die freie Verpflegung geschieht für 13 Wochen. Die näheren Bedingungen sind im Lutherstift und bei P. Lindner, Bahnhofstr. 25, zu erhalten, ebenso die **Aufnahme-Bedingungen für junge Mädchen, welche den Diakonissenberuf erwählen wollen**. Die Anstalt ist Diakonissen-Mutterhaus; ihr gehören 62 Schwestern an, von welchen 33 auf 23 Außenstationen arbeiten, nämlich im hiesigen Kinderkrankenhaus, im Krankenhaus zu Senftenberg i. L., in 16 Stadt- und Landgemeinden als Gemeinde-Diakonissen, in 6 Warteschulen und einem Waisenhause. Die Ausbildung der Schwestern, welche allen Ständen angehören können, geschieht unentgeltlich; zum Eintritt ist Gesundheit, ein frommer Sinn und Willigkeit zu selbstverleugnender Liebesarbeit erforderlich.

In der **Kleinkinderschule** des Lutherstifts (mit 60 Kindern von 2—6 Jahren) werden Schwestern zu Kleinkinderschul-Lehrerinnen ausgebildet. Pensionärinnen erhalten Ausbildung in der Krankenpflege in 6 Monaten. Pensionspreis: monatlich 30 Mk.

Privatpflege kann nur ganz ausnahmsweise übernommen werden. Für Tag- und Nachtpflege sind 3 Mk., für Tag- oder Nachtpflege 2 Mk. zu bezahlen.

Vierteljährlich erscheint ein Korrespondenzblatt der Lutherstiftung: „Maria und Martha“, welches unentgeltlich ausgegeben wird und, wie der Jahresbericht, näheren Einblick in das Wirken der Anstalt gewährt.

Die **Mitgliedschaft im Verein Lutherstiftung** wird durch Zeichnung eines Jahresbeitrags von mindestens 5 Mk. erworben. Anmeldungen nimmt P. Lindner entgegen. Die bestehenden Freibetten werden von den Begründern der Freibetten-Fonds besetzt. Zur Begründung eines ganzen Freibetts gehören 10 000 Mk., eines halben 5 000 Mk., eines viertel 3 000 Mk.

Besuchszeiten für Angehörige der im Lutherstift befindlichen Kranken Sonntag und Mittwoch Nachmittag von 2—4 Uhr.

Ge sundheitswesen.

Tuberkulose-Merkblatt.

Bearbeitet im Kaiserlichen Gesundheitsamte.

A. Was ist die Tuberkulose?

Die Tuberkulose ist die verderblichste aller übertragbaren Krankheiten. Sie befällt die verschiedensten Theile des Körpers, meist aber die Lungen; sie verschont kein Land, kein Lebensalter, keinen Beruf, keine Volksklasse. In Deutschland sterben daran jährlich über 100 000 Menschen, die Zahl der Kranken wird auf das zehnfache geschätzt. **Jeder dritte, im Alter von 15 bis 60 Jahren sterbende Mensch erliegt der Tuberkulose.**

Die Tuberkulose wird verursacht durch den von Robert Koch entdeckten Tuberkelbazillus, ein winziges, nur bei sehr starker Vergrößerung sichtbares Lebewesen niederster Art, welches am besten bei Blutwärme (etwa 37 Grad Celsius) gedeiht und sich im Innern des Körpers vermehrt. In die Außenwelt gelangt er haupt-

sächlich mit dem Auswurf kranker Menschen und mit der Milch kranker Thiere.

Jeder Mensch ist der Gefahr ausgesetzt, den Keim der Tuberkulose in sich aufzunehmen, und mancher beherbergt ihn seit langer Zeit, ohne es zu wissen.¹⁾ Jedermann muß sich daher auf den Kampf mit diesem Feinde einrichten.

Der Tuberkelbazillus wird am sichersten vernichtet durch hohe Hitzegrade bei Anwesenheit von Feuchtigkeit, also durch Kochen oder durch strömenden Wasserdampf. Dem Sonnenlichte widersteht er nicht lange. Andere Desinfektionsmittel, z. B. Kresolwasser, Karbolsäurelösung, Formaldehyd, bedürfen zu wirksamer und gefahrloser Anwendung besonderer Vorkenntnisse.

B. Wie erfolgt die Ansteckung?

Angeborene Tuberkulose ist selten.

Tuberkelbazillen werden aufgenommen:

¹⁾ Ein Viertel der Leichen von Personen, die an anderen Krankheiten gestorben sind, zeigt im Innern Spuren überstandener Tuberkulose.

1. **durch Einathmen mit der Luft: entweder von eingetrocknetem Auswurf Schwindsüchtiger** im Staub, aufgewirbelt durch Wind, Luftzug, Ausfegen, oder verschleppt an Schuhsohlen oder Kleidern; **oder von winzigen feuchten Tröpfchen, welche Kranke beim Husten oder Sprechen** in ihrer Umgebung verbreiten;
2. **mit der Nahrung:** in erster Linie durch ungekochte Milch, bei ungenügender Fleischschau auch durch Fleisch tuberkulöser Thiere, welches in den Verkehr gelassen und vor dem Genuß nicht durchgekocht wurde;
3. **durch verletzte oder erkrankte Stellen der Schleimhäute oder der äußeren Haut,**

insbesondere durch Vermittelung von unreinen Händen: z. B. beim Kriechen der Kinder auf dem Fußboden, Anfassen beschmutzter Gegenstände (Kleider, Taschentücher und dgl.) und darauf folgender Einführung der Finger in den Mund (Fingerlutschen, Nägelkauen, Fingerlecken beim Umblättern), beim Bohren in der Nase und ähnlichen Untugenden;

ferner durch Vermittelung von unreinen Geräthen: z. B. in den Mund nehmen von gerauchtem fremdem Spielzeug, Trinkgläsern, Eßgeräthen, Blasinstrumenten;

endlich durch unbeachtete kleine Wunden, Krassflecke, Hautausschlag (Grind).

Die Folge der Aufnahme von Tuberkelbazillen ist bei Kindern meist zunächst eine Erkrankung der Drüsen (z. B. des Halses und des Unterleibs) und im Anschluß daran der Lungen, der Knochen und Gelenke (Knochenstropfen, tuberkulöse Buckel, freiwilliges Hinken), der Hirnhaut usw. Bei Erwachsenen überwiegt die Ansteckung durch Einathmung und führt zu Tuberkulose der Lungen, seltener des Kehlkopfes (**Schwindsucht**). Durch Aufnahme der Tuberkelbazillen in die Haut entsteht oft Hauttuberkulose (z. B. Lupus, fressende Flechte).

Meist verläuft die Tuberkulose langsam (chronisch); Ausnahme: galleppirende Schwindsucht.

C Wie schützt man sich vor Tuberkulose?

Bei keiner Volkskrankheit hat der Mensch, auch der Schwächste u. Ärmste, es so in der Hand, sich selbst zu helfen, wie bei der Tuberkulose, wenn er nur Einsicht mit Selbstbeherrschung verbindet.

1. Maßregeln gegen den Erreger der Tuberkulose.

1. Jeder, Gesunder wie Kranker, Sorge für gefahrlose Beseitigung des Auswurfs, weil keinem Auswurf angesehen werden kann, ob er tuberkulös ist oder nicht. **Also nicht ausspucken auf den Boden geschlossener Räume** (einschließlich Straßen- und Eisenbahnwagen) oder verkehrsreicher Wege! **Aufstellen von Spucknapfen** mit feuchter, in kurzen Zeiträumen unschädlich (am besten durch Auskochen) zu beseitigender Füllung! Beim Husten ist die Hand vor den Mund zu halten! Andernfalls wende der Nachbar sich ab! Kleidungsstücke sind stets sauber zu halten, Kleiderschleppen nicht zu dulden! Kleider, Betten, Wäsche von Tuberkulösen dürfen erst nach gründlicher Desinfektion von Andern in Gebrauch genommen werden. Trockenes Fegen werde durch nasses Aufnehmen, nöthigenfalls durch Scheuern mit heißer Soda oder heißer Seifenlösung ersetzt. Jede Staubbewegung in der Wohnung, der Arbeitsstätte und auf der Straße ist auf das geringste mögliche Maß zu beschränken. Weide Wirthschaften, in denen auf den Boden gespuckt wird!

2. Reinlichste Sauberkeit herrsche bei der Zubereitung und Aufbewahrung (Schutz gegen Fliegen), sowie **beim Genuß der Speisen**, namentlich solcher, welche roh genossen werden! **Milch und Fleisch sind vor dem Genuß gründlich zu kochen;** die gekochte Milch ist geschützt und möglichst kühl aufzubewahren!

3. Die Hände einschließlich der Nägel, die Zähne nebst der Mundhöhle sind häufig und gründlich zu säubern! Das Einführen von Fingern in Mund oder Nase, sowie das Kratzen im Gesicht sind zu unterlassen! Jede Wunde ist gegen Verunreinigung durch geeignete Verbände zu schützen.

4. Hinsichtlich der **Thiertuberkulose** sei nur angedeutet, daß sie bei Kindern meist als Lungen-, bei Schweinen meist als Halsdrüsen- oder Darmtuberkulose auftritt, bei jenen also durch Einathmung, bei diesen durch das Futter, namentlich durch Centrifugenschlamm der Molkeereien und nicht abgekochte Magermilch aufgenommen wird. Geeignete Tilgungsmittel sind: allmähliche Ausmerzungen der tuberkulösen Rinder, vor allen der mit sichtbaren Zeichen der Krankheit (tuberkulöse Enterknoten, Husten mit Abmagerung und rauhem Haar und dgl.) behafteten, bei Kindermilchwirthschaften und für die Zucht aber auch aller sonst auf Tuberkuloseinimpfung fiebernden Thiere; Trennung der Kälber von den tuberkulösen Müttern; reichliche Bewegung der Kälber und des Jungviehs, mög-

lichst auch der älteren Thiere in freier Luft; Verwendung nur gekochter Milch und Molkerei-rückstände zur Fütterung der Schweine¹⁾; Ausschließung tuberkulöser Personen, namentlich solcher mit Auswurf, von der Viehwartung; Reinhaltung der Ställe.

2. Maßregeln zur Kräftigung des Körpers.

Niemals wird es gelingen, alle Tuberkelbazillen abzutöden; deshalb ist es unerlässlich, den Körper so zu kräftigen und abzuhärten, daß der eindringende Keim ihn nicht krank machen kann. Die Hauptmittel²⁾ sind:

Einfache und kräftige Nahrung, die bei richtiger Auswahl nicht theuer zu sein braucht. Leckereien und berauschende Getränke sind zu meiden;

eine dem Zutritte von Luft und Licht zugängige Wohnung; lieber vor der Stadt als inmitten derselben; das beste Zimmer zur Schlafstube gewählt;

haltbare, einfache Kleidung aus nicht zu dicht gewebten Stoffen, weder zu warm noch zu kühl, bei ruhigem Körper oder bei sitzender Thätigkeit wärmer als bei Bewegung; Unterlassung von Modethorheiten, welche die freie Bewegung des Körpers beeinträchtigen, z. B. Korsett und Leibriemen.

Erst nach Beseitigung dieser unumgänglich notwendigen Sachen darf an andere Ausgaben gedacht werden.

Bei der ganzen Lebenshaltung stehe Reinlichkeit und Ordnung voran! Wasche täglich den ganzen Körper mit mäßig kaltem Wasser oder reibe ihn schnell mit einem rauhen feuchten Tuche ab, bade in reinem Fluß- oder Seewasser, oder nimm ein Brausebad (unter Schonung des Kopfes), halte Haare und Bart, Zähne und Mund, sowie Nägel sauber! **Athme unter Schließen des Mundes durch die Nase**; diese ist das natürliche Filter für Unreinigkeiten und Schädlichkeiten. Ist die Nasenathmung dauernd erschwert, so lasse Dich durch den Arzt untersuchen: das Hinderniß ist oft leicht zu beseitigen.

Deine Arbeit verrichte ganz und mit voller Kraft; sie giebt wieder Kraft; suche sie aber, soweit es mit ihrem Zwecke vereinbar ist, der Gesundheit entsprechend auszuführen. Benutze gebotene Schutzvorrichtungen! Meide gebückte Stellung bei Geistesarbeit! Bist Du Arbeitgeber, so sei darauf bedacht, Schädlichkeiten zu beseitigen oder doch

thunlichst einzuschränken (Staub, Rauch u. s. w.)! Arbeits- und Ruhezeit sollen im richtigen Verhältniß stehen!

Die arbeitsfreie Zeit wende an zur Kräftigung der Körperteile, welche bei der Arbeit selbst weniger Gelegenheit hatten sich zu üben! Bewege Dich ansehnlich der bewohnten Orte! Mache in freier Luft oft langsame tiefe Athemzüge mit in die Seiten gesteminten Händen! Gewöhne Dich auch an ungünstige Witterung im Freien! Wechsele durchnäßte Kleider und Schuhe! Turnerische Übungen — namentlich Freiübungen —, den Körperverhältnissen angepaßt, je nach den Mitteln unterstützt durch Fußmärsche, Ballspiele, mäßiges Radfahren, Rudern, Schwimmen und dergl. sind die besten Bundesgenossen im Kampfe gegen die Tuberkulose.

Suche rechtzeitig das Bett auf! Meide Ausschweifungen jeder Art! Sie zerstören in Kurzem, was in Langem erungen wurde. So wenig ein Glas nicht zu kühles Bier, eine Tasse nicht zu starker Kaffee oder Thee, eine Cigarre — zur rechten Zeit genossen — dem normalen erwachsenen Körper schadet, so sehr schadet jedes Zuviel.

Meide endlich Verkehr mit Personen, die an ansteckenden Krankheiten leiden; wenn Pflicht oder Beruf solchen Verkehr fordern, so lasse die gebotenen Vorsichtsmaßregeln nicht aus dem Auge! Beziehest du eine Wohnung, in welcher vorher ein Tuberkulöser gelebt hat, so lasse sie zuvor desinfizieren!

D. Rathschläge für besonders gefährdete Personen.

Jedermann sollte sich der vorstehenden Gesundheitsregeln befleißigen, ganz besonders aber alle diejenigen, welche aus irgend einem Grunde die Tuberkulose mehr als andere zu fürchten haben: schwächliche Personen, sowie solche mit langem und schmalem Körperbau bei flachem Brustkasten, namentlich wenn sie von tuberkulösen Eltern abstammen; ferner solche, welche Grund zu der Annahme haben, daß sie durch Verkehr mit schwindsüchtigen Menschen (Verwandten, Pflegern, Arbeits- oder Spielgenossen) oder infolge eigener Erkrankung an Skrofulose oder dergl. in der Kindheit den Keim der Tuberkulose bereits aufgenommen hatten; nicht minder solche, welche der Beruf gefährdet (Stuben-, Staubarbeiter und dgl.); endlich die von schweren Krankheiten Genesenden, sowie allgemein diejenigen, welche an Lungen- oder chronischen

¹⁾ Viele große Molkereien erhitzen bereits die gesammte Vollmilch vor der Verarbeitung so, daß jede Gefahr beseitigt wird.

²⁾ Näheres im „Gesundheitsbüchlein.“ Bearbeitet im Kais. Gesundheitsamte. 8. Abdruck. Berlin, Jul. Springer 1899. Preis 1 M.

Nalskrankheiten, Keuchhusten, Masern, Influenza, Zuckerkrankheit, Bleichsucht gelitten haben oder leiden oder zu starken Blutverlusten irgend welcher Art (Nasenbluten und dgl.) neigen.

Wer einen wenig widerstandsfähigen Körper hat, nehme darauf bei der Wahl des Berufs Rücksicht: ein Beruf, der in die freie Luft führt und die Körperkräfte durch Übung stählt, ist besser als eine an das Zimmer fesselnde Thätigkeit. Menschen mit empfindlichen Athmungsorganen haben nicht nur Staub (also auch staubreiche Berufsthätigkeit), sondern auch Rauch (Tabaksdunst eingeschlossen) und kalte, rauhe Winde zu meiden oder sich dabei entsprechend zu schützen; Sprechen in kalter Luft oder beim Gehen sollten sie unterlassen und sich vor Erkältungen und übermäßiger Körperanstrengung hüten.

Nicht minder wichtig ist die sinngemäße Durchführung der allgemeinen Schutzmaßnahmen überall da, wo durch Beruf oder sonst Menschen in großer Zahl sich regelmäßig zusammenfinden (in Schulen und Pensionaten — entsprechendes Verhalten tuberkulöser Lehrer —, Fabriken, Wirthshäusern, Armenanstalten, Waisenhäusern). Vernachlässigung der Tuberkulose durch einzelne gefährdet die Gesamtheit.

E. Ratschläge für erkrankte Personen.

Treten Erscheinungen auf, welche den Verdacht einer nicht bloß vorübergehenden Erkrankung der Athmungswege erwecken: wiederkehrender Husten (trocken oder mit Auswurf), wiederkehrende Schmerzen im Halse, Brust oder Rücken, anhaltende Abgeschlagenheit oder Neigung zur Ermüdung ohne vorangegangene Anstrengung, Appetitmangel und Abmagerung, wiederkehrendes Fieber, namentlich zur Abendzeit, mit Nachtschweißen (selbst bei nur mäßiger Körperbedeckung), Blutspuren im Auswurf oder gar ein Bluterguß aus dem Halse, **so ist baldigst eine gründliche Untersuchung durch den Arzt (auch des Auswurfs auf Tuberkelbazillen) herbeizuführen.** Wird der Verdacht nicht bestätigt, so sind gleichwohl die unter D. gegebenen Ratschläge sorgfältig zu befolgen. Bestätigt sich der Verdacht, so sind in erster Reihe die vom Arzte gegebenen Verhaltensmaßregeln

zu beachten. **Kein Mittel hilft, wenn nicht der Kranke durch sein allgemeines gesundheitsgemäßes Verhalten und strenge Befolgung der gebotenen Vorsichtsmaßregeln das Beste selbst dazu beiträgt.** Der Kranke vergegenwärtige sich die **doppelte Pflicht, auf seine eigene Heilung Bedacht zu nehmen, um wieder ein nützliches, erwerbendes Glied der menschlichen Gesellschaft zu werden, aber auch durch Beachtung der Schutzmaßregeln seine Angehörigen, Hausgenossen und weitere Umgebung vor Ansteckung zu bewahren.** Beginnende Tuberkulose ist oft heilbar, vorgeschrittene selten; der Erfolg hängt zumeist vom rechtzeitigen Einschreiten ab.

Besondere Aufmerksamkeit ist dem Auswurf zuzuwenden; er ist weder auf den Boden zu schleudern, noch zu verschlucken, vielmehr in ein besonderes, dazu bestimmtes Gefäß, welches regelmäßig zu desinfizieren ist, zu entleeren; am besten sind Spuckfläschchen (etwa nach Art der Dettweilerschen), welche der Kranke mit sich führt. Mußte der Auswurf ausnahmsweise ins Taschentuch entleert werden, so ist dieses vor dem Trockenwerden auszukochen.

Auch durch Küssen kann die Krankheit übertragen werden. Einer offenbar schwindfüchtigen Person ist die Gheschließung dringend zu wider-raten; sie warte bis zur Heilung! Tuberkulöse Frauen sollten nicht stillen oder Kinder warten!

Bei Fieber und Neigung zu Blutungen ist Ruhe und Schonung unbedingt geboten; ausgiebiger Genuß ruhiger, von der Sonne durchwärmter, nebel-, staub- und rauchfreier Luft thut gute Dienste, am besten mit Lagerung auf Ruhebetten im Freien, an geschütztem Platze und mit genügender Bedeckung des Unterkörpers.

Am sichersten wird die Heilung in einer, der Wiederherstellung von Lungenkranken besonders gewidmeten, von einem sachkundigen Arzte geleiteten Heilstätte (Lungenheilstätte) erreicht. Bei nicht zu kurzem Aufenthalte (nicht unter drei Monaten) erlangt der folg-same und aufmerksame Kranke oft nicht nur seine Gesundheit wieder, sondern eignet sich auch die zur Vermeidung von Rückfällen erforderlichen Lebensregeln an.

Wohlthätigkeitswesen.

Die Holzarmenkasse,

im Jahre 1785 von elf Frankfurter Bürgern gegründet, bezweckt die unentgeltliche Verabreichung von Brennmaterial an Bedürftige. Die Mittel dazu werden durch Zinsen, Mitgliederbeiträge und Zuwendungen von Wohlthätern aufgebracht. Jährlich gelangen 10—12000 Marken

durch die Armenpfleger zur Verteilung. Auch können Marken von allen, die selbst deren Ausgabe bewirken wollen, beim Rendanten der Holzarmenkasse, Herrn Karl Drä-sener, Junkerstr. 1, gekauft werden. Annahme von Gaben und Beitritts-Erklärungen ebenfalls dort.

Feuerwehrrwesen.

Feuerwehr = Hauptwache, Oderstr. 28, (Manegenhof), ☒ 174.

Neben-Feuerwache Nr. 1 mit Tag- und Nachtdienst, Dammvorstadt, Roßmarkt 18, Front Sonnenburgerstr.

Neben-Feuerwache Nr. 2 mit Tag- und Nachtdienst, Beresinchen Schule, Leipzigerplatz 1b.

Beide Wachen sind mit Fernsprechern, die Hauptwache außerdem mit automatischen Feuermeldern verbunden, die an folgenden Stellen angebracht sind und von denen aus jedes ausgebrochene Feuer der Haupt-Feuerwache zu melden ist.

a. in der Dammvorstadt.

1. vor Croßenerstr. 15.
2. " Mittelstr. 15.
3. " Neuer Markt 7a.
4. " Croßenerstr. 3, Ecke Blumenstr.
5. " Sandstr. 14.
6. " Sonnenburgerstr. 13.
7. " Weidendam 4.

b. in der Gubener Vorstadt.

1. vor Bahnhofstr. 16.
2. " Buschmühlenweg 21.
3. in der Centralwerkstatt.
4. vor Fürstenwalderstr. 7.
5. " Fürstenwalderstr. 47f.
6. " Fürstenwalderstr. 34, Kaserne des Gren.-Regts. Nr. 12.
7. " Fürstenwalderstr. 35, Artillerie-Kaserne.
8. " Anger 1.
9. " Leipzigerstr. 34.
10. " Lindenstr. 1.
11. " Lindenstr. 31.
12. " Militär-Hauptwache, Gartenstr. 1.
13. " gr. Müllroserstr. 18.
14. " Ruhnen 5.

15. vor Stiftsplatz 6.
16. " Tunnelstr. 9.
17. " Tzscheyksnower Oberweg 8.
18. " Wilhelmöplatz 22, Stadttheater.

c. innere Stadt.

1. vor Junkerstr. 11.
2. " Breitestr. 2.
3. auf dem Bachhof.
4. vor Rischstr. 20.
5. " Tuchmacherstr. 28/29.

d. Lebuser Vorstadt.

1. vor Bergstr. 11.
2. " Bergstr. 46.
3. " Berlinerstr. 45.
4. " Chausseestr. 1.
5. " Cüstrinerstr. 15.
6. " Halbestadt 18, Gesellschaftshaus.
7. " Halbestadt 25.
8. " Sophienstr. 5.

Der Eigentümer bezw. Verwalter des Hauses, an dem ein Feuermelder angebracht ist, ist im Besitze eines Schlüssels zur Thür des Feuermelders.

Es darf aber auch die Glas Scheibe des Feuermelders eingeschlagen und der Melder dann (rechts herum) gedreht werden.

Es ist zweckmäßig, daß die meldende Person bis zum Eintreffen der Feuerwehr am Melder bleibt, um den Brandherd anzuzeigen.

In unmittelbarer Nähe eines jeden Feuermelders sind an den Straßenlaternen, um anzuzeigen, daß sich ein solcher in der Nähe befindet, kleine kreisrunde Scheiben von rotgelbem Glase angebracht, die sowohl am Tage wie auch des Nachts deutlich erkennbar sind.

Die Feuermelder dürfen nur zur Meldung eines Feuers, nicht aber bei anderen Gefahren benutzt werden.

Gefindewesen

nach der Gefindeordnung vom 8. November 1810 mit den betreffenden Bestimmungen des Bürgerlichen Gesetzbuches sowie dem Einführungs-Gesetz dazu.

Von gemeinem Gefinde.

§ 1. Das Verhältnis zwischen Herrschaft und Gefinde gründet sich auf einen Vertrag, wodurch der eine Teil zur Leistung gewisser häuslicher oder wirtschaftlicher Dienste auf eine bestimmte Zeit, so wie der andere zu einer dafür zu gebenden bestimmten Belohnung sich verpflichtet.

Wer Gefinde mieten kann.

§ 2. In der ehelichen Gesellschaft kommt es dem Manne zu, das nötige Gefinde zum Gebrauch der Familie zu mieten.

§ 3. Weibliche Diensthöten kann die Frau annehmen, ohne daß es dazu der ausdrücklichen Einwilligung des Mannes bedarf.

§ 4. Doch kann der Mann, wenn ihm das angenommene neue Gefinde nicht anständig ist,

dessen Beschaffung nach verfloßener gesetzmäßiger Dienstzeit, ohne Rücksicht auf die verträglich bestimmte, nach vorgängiger Aufkündigung verfügen.

Wer als Gesinde sich vermieten kann.

§ 5. Wer sich als Gesinde vermieten will, muß über seine Person frei zu schalten berechtigt sein.

§ 6. Kinder, die unter väterlicher Gewalt stehen, dürfen ohne Einwilligung des Vaters, und Minderjährige ohne Genehmigung ihres Vormunds sich nicht vermieten.

§ 7. Verheiratete Frauen dürfen nur mit Einwilligung ihrer Männer als Ammen oder sonst in Dienste gehen.

§ 8. Nur wenn die Einwilligungen in den Fällen der §§ 6 und 7 auf eine gewisse Zeit, oder zu einer bestimmten Dienstherrschaft ausdrücklich eingeschränkt werden, ist die Erneuerung derselben zur Verlängerung der Zeit, oder bei einer Veränderung der Herrschaft erforderlich.

§ 9. Diensthoten, welche schon vermietet gewesen (schon früher gedient haben), müssen bei dem Antritte eines neuen Dienstes die rechtmäßige Verlassung der vormaligen Herrschaft nachweisen.

§ 10. Leute, die bisher noch nicht gedient zu haben angeben, müssen durch ein Zeugnis ihrer Obrigkeit darthun, daß bei ihrer Annehmung als Gesinde kein Bedenken obwalte.

§ 11. Hat jemand mit Verabstimmung der Vorschriften in §§ 9 und 10, — also ohne sich von der gesetzmäßig erfolgten Auflösung des letzten Dienstverhältnisses (durch Kündigung) oder von der sonstigen Dispositionsfähigkeit zu überzeugen, — ein Gesinde angenommen, so muß, wenn ein anderer, dem ein Recht über die Person oder auf die Dienste des Angenommenen zusteht, sich meldet, der Mietskontrakt als ungültig sofort wieder aufgehoben werden.

§ 12. Außerdem hat der Annehmende durch Uebertretung dieser Vorschriften eine Geldbuße von einem bis zehn Thalern an die Armentasse des Orts verwirkt.

Gesinde-Mäkler.

§ 13. Niemand darf mit Gesindemäkeln sich abgeben, der nicht dazu von der Obrigkeit des Orts bestellt und verpflichtet worden ist.

§ 14. Dergleichen Gesindemäkler müssen sich nach den Personen, die durch ihre Vermittlung in Dienste kommen wollen, sorgfältig erkundigen.

§ 15. Insonderheit müssen sie nachforschen, ob dieselben nach den gesetzlichen Vorschriften sich zu vermieten berechtigt sind.

§ 16. Gesinde, welches schon in Diensten steht, müssen sie unter keinerlei Vorwand zu

deren Verlassung und Annehmung anderer Dienste anreizen.

§ 17. Thun sie dieses, so müssen sie dafür das erste Mal mit 5 bis 10 Thaler Geld- oder verhältnismäßiger Gefängnisstrafe angesehen, im Wiederholungsfalle aber noch außerdem von fernerer Betreibung des Mäklergewerbes ausgeschlossen werden.

§ 18. Sie müssen den Herrschaften, die durch ihre Vermittlung Gesinde annehmen wollen, die Eigenschaften der vorgeschlagenen Personen getreulich und nach ihrem besten Wissen anzeigen.

§ 19. Wenn sie untaugliches oder untreues Gesinde, wider besseres Wissen, als brauchbar oder zuverlässig empfehlen, so müssen sie für den durch dergleichen Gesinde verursachten Schaden selbst haften.

§ 20. Außerdem verwirken sie dadurch, es mag Schaden geschehen sein oder nicht, für das erste Mal 5 bis 10 Thaler Geld- oder verhältnismäßige Gefängnisstrafe, und werden im Wiederholungsfalle von dem ferneren Betriebe des Mäkler-Gewerbes ausgeschlossen. Diese Ausschließung findet selbst bei dem ersten Male statt, wenn sie den Schaden zu ersetzen unermöglich sind.

§ 21. Polizei-Obrigkeiten, welche Gesinde-Mäkler konzeßionieren, liegt zugleich ob, den Mäklerlohn nach den örtlichen Verhältnissen zu bestimmen und bekannt zu machen.

Schließung des Mietsvertrags.

§ 22. Zur Annehmung des gemeinen Gesindes bedarf es keines schriftlichen Vertrags.

§ 23. Die Gebung und Annehmung des Mietsgeldes vertritt die Stelle desselben.

(Ist auch kein Mietsgeld gegeben, aber der Dienst seitens des Gesindes angetreten, so ist das Dienstverhältnis geschlossen. Ob. Trib. Ort. v. 3. 3. 76.)

§ 24. Der Betrag des Mietsgeldes hängt von freier Uebereinkunft zwischen der Herrschaft und dem Gesinde ab.

§ 25. Das Mietsgeld wird der Regel nach auf den Lohn abgerechnet, insofern ein anderes bei der Vermietung nicht ausdrücklich ausbedungen wird.

§ 26. Auch da, wo die Herrschaft sich der Abrechnung des Mietsgeldes durch ausdrückliche Verabredung begeben hat, ist sie dennoch dazu berechtigt, wenn das Gesinde aus eigener Schuld die verabredete Dienstzeit nicht aushält.

§ 27. Hat sich ein Diensthote bei mehreren Herrschaften zugleich vermietet, so gebührt derjenigen, von welcher er das Mietsgeld zuerst angenommen hat, der Vorzug.

§ 28. Die Herrschaft, welche nachstehen muß, oder sich ihres Anspruchs freiwillig begiebt, kann das Mietsgeld und Mäklerlohn von dem Diensthoten zurückfordern.

§ 29. Auch muß ihr, wenn sie die frühere Vermietung nicht gewünscht hat, der Diensthote den Schaden ersetzen, welcher daraus entsteht, daß sie ein anderes Gesinde für höheren Lohn mieten muß.

§ 30. Die Herrschaft, bei welcher der Diensthote bleibt, muß auf Verlangen diesen Betrag (§§ 28, 29) von seinem Lohne abziehen und der andern Herrschaft zustellen.

§ 31. Außerdem muß der Diensthote, der sich solchergestalt an mehrere Herrschaften zugleich vermietet hat, den einfachen Betrag des von der zweiten und folgenden erhaltenen Mietsgeldes als Strafe zur Armentasse des Orts entrichten.

Lohn und Kost des Gesindes.

§ 32. Der Lohn, das Kostgeld oder die Beföstigung des städtischen und ländlichen Gesindes ohne Ausnahme hängt bloß von freier Uebereinkunft bei der Vermietung ab.

§ 33. Insofern bei der Vermietung nichts Bestimmtes hierüber abgemacht ist, muß dasjenige an Lohn, Kostgeld oder Beföstigung gewährt werden, was einem Gesinde derselben Klasse an dem Orte zur Zeit der Vermietung der Regel nach gegeben wurde; was in dieser Rücksicht Regel sei, bestimmt die Polizei-Obrigkeit des Orts.

§ 34. Weihnachts-, Neujahrs- und andere dergleichen Geschenke kann das Gesinde auch auf Grund eines Versprechens niemals gerichtlich einklagen.

§ 35. Alle provinzielle oder örtliche, auf Gesetzen oder Herkommen beruhende Bestimmungen wegen solcher Geschenke sind vom 2. Januar 1811 ab aufgehoben und von diesem Zeitpunkte an durchaus nicht mehr verbindlich.

§ 36. In allen Fällen, wo Weihnachts- oder Neujahrs Geschenke während eines Dienstjahrs schon wirklich gegeben worden sind, kann die Herrschaft dieselben auf den Lohn anrechnen, wenn der Dienstvertrag im Laufe des Jahres durch Schuld des Gesindes wieder aufgehoben wird.

§ 37. Bei männlichen Bedienten ist die Livree ein Teil des Lohns und fällt nach Ablauf der durch Vertrag bestimmten Zeit denselben eigentümlich zu. In Ermangelung einer solchen Bestimmung entscheidet die Polizei-Obrigkeit, wie § 33 über die Zeit, binnen welcher die Livree verdient ist.

§ 38. Wird außer derselben noch besondere Staatslivree gegeben, so hat auf diese der Bediente keinen Anspruch, auch findet richterliches Gehör dieserhalb nicht statt.

§ 39. Mäntel, Kutscherpelze und dergleichen gehören nicht zur gewöhnlichen Livree.

Dauer der Dienstzeit.

§ 40. Die Dauer der Dienstzeit hängt von freier gegenseitiger Uebereinkunft bei der

Vermietung ab, doch kann niemand sich zu einer Dienstzeit verpflichten, die nicht entweder durch eine gewisse Anzahl von Jahren, oder Monaten, Wochen, Tagen ausgedrückt, oder doch so bestimmt ist, daß jedem Teile freisteht, nach vorgängiger Kündigung von dem Vertrage abzugehen. Wo dies dennoch geschehen sein sollte, muß der Dienende nach vorgängiger einjähriger Aufkündigung jederzeit entlassen werden. Dienstkontrakte, welche Eltern oder Vormünder für ihre Kinder oder Pflegebefohlenen abschließen, können von denselben nach erlangter Volljährigkeit unbedingt nach § 112 aufgekündigt werden.

§ 41. Zu nichts Besonderes verabredet worden, so wird die Miete bei städtischem Gesinde auf ein Vierteljahr, bei Landgesinde aber auf ein ganzes Jahr für geschlossen angenommen.

Antritt des Dienstes.

§ 42. Die Dienstantrittszeit ist in Ansehung des städtischen Gesindes der 2. Januar, April, Juli und Oktober jedes Jahres, insofern nicht ein anderes bei der Vermietung ausdrücklich ausbedungen worden ist. Fällt jedoch die Antrittszeit hiernach auf einen Sonn- oder Festtag, so zieht das Gesinde den nächsten Werktag vorher an.

§ 43. Bei dem Landgesinde beruht die Antrittszeit desselben zunächst auf ausdrücklicher Uebereinkunft bei der Vermietung, wo diese nicht stattfindet, vorläufig auf der in der Gegend üblichen Gewohnheit. Wo diese für jetzt nicht bestimmt entscheidet, und nach Ablauf von fünf Jahren allgemein, ist der 2. April mit den im vorigen Paragraph angenommenen Bestimmungen wegen der Sonn- und Festtage die gesetzliche Anziehzeit.

§ 44. Die gesetzlichen, oder nach § 43 auf landüblichen Gewohnheiten beruhenden Antrittstage für das neue Gesinde sind zugleich die Abzugstage für das alte.

Kein Gesinde darf den Dienst wider Willen der Herrschaft früher verlassen, es sei denn, daß seine Dienstzeit nach ausdrücklicher gegenseitiger Uebereinkunft früher beendet wäre.

§ 45. Nach einmal gegebenen und genommenem Mietsgelde ist die Herrschaft schuldig, das Gesinde anzunehmen und letzteres, den Dienst zur bestimmten Zeit anzutreten.

§ 46. Weder der eine, noch der andere Teil kann sich davon durch Ueberlassung oder Zurückgabe des Mietsgeldes losmachen.

§ 47. Weigert sich die Herrschaft, das Gesinde anzunehmen, so verliert sie das Mietsgeld und muß das Gesinde ebenso schadlos halten, wie auf den Fall, wenn das Gesinde unter der Zeit ohne rechtlichen Grund entlassen worden, wie unten verordnet wird. (§ 160 u. f.)

§ 48. Doch kann die Herrschaft von dem Vertrage vor Antritt des Dienstes aus eben den Gründen abgehen, aus welchen sie berechtigt sein würde, das Gesinde vor Ablauf der Dienstzeit wieder zu entlassen. (§ 117 sequ.)

§ 49. Auch ist sie dazu berechtigt, wenn das Gesinde zuerst den Dienst anzutreten verweigert hat.

§ 50. In beiden Fällen kann die Herrschaft das gegebene Mietsgeld zurückfordern.

§ 51. Weigert sich das Gesinde, den Dienst anzutreten, so muß es dazu von der Obrigkeit durch Zwangsmittel angehalten werden. Bleiben diese fruchtlos und ist die Herrschaft deshalb genötigt, einen andern Diensthöten zu mieten, so muß das Gesinde nicht allein den Schaden, welcher der Herrschaft hierdurch erwächst, ersetzen und das Mietsgeld zurückgeben, sondern es verfällt noch überdies in eine Strafe, die nach Maßgabe der Verschuldung auf zwei bis zehn Thaler oder bei Unvermögen auf verhältnißmäßiges Gefängniß festzusetzen ist.

§ 52. Kann jedoch das Gesinde nachweisen, daß die Herrschaft im letztverfloßenen Dienstjahre sich solche Handlungen habe zu Schulden kommen lassen, wodurch es nach § 136—140 zur Verlassung des Dienstes ohne Aufkündigung berechtigt werden würde, so kann dasselbe zum Antritt des Dienstes nicht gezwungen werden, sondern ist nur gehalten, das Mietsgeld zurückzahlen.

§ 53. Wird das Gesinde durch Zufall ohne seine Schuld den Dienst anzutreten verhindert, so muß die Herrschaft mit Zurückgabe des Mietsgeldes sich begnügen.

§ 54. Erhält weibliches Gesinde vor dem Antritte der Dienstzeit Gelegenheit zu heiraten, so steht es demselben frei, eine andere taugliche Person zur Vorsehung des Dienstes an seiner Statt zu stellen.

§ 55. Ist es dazu nicht imstande, so muß auch dergleichen Gesinde den Dienst in Städten auf ein viertel und bei Landwirthschaften auf ein halbes Jahr antreten.

Pflichten des Gesindes in seinen Diensten.

§ 56. Nur zu erlaubten Geschäften können Diensthöten gemietet werden.

§ 57. Gemeines Gesinde, welches nicht ausschließend zu gewissen bestimmten Geschäften gemietet worden ist, muß sich allen häuslichen Verrichtungen nach dem Willen der Herrschaft unterziehen.

§ 58. Allen zur herrschaftlichen Familie gehörenden oder darin in bestimmten Verhältnissen, oder bloß gastweise aufgenommenen Personen ist es diese Dienste zu leisten schuldig.

§ 59. Dem Haupte der Familie kommt es zu, die Art und Ordnung zu bestimmen, in

welcher die zur Familie gehörigen oder nach § 58 in ihr Aufgenommenen, diese Dienste gebrauchen sollen.

§ 60. Auch Gesinde, welches zu gewissen Arbeiten oder Diensten angenommen ist, muß dennoch auf Verlangen der Herrschaft andere häusliche Verrichtungen mit übernehmen, wenn das dazu bestimmte Nebengesinde durch Krankheit oder sonst auf eine Zeit lang daran verhindert wird.

§ 61. Wenn unter den Diensthöten Streit entsteht, welcher von ihnen diese oder jene Arbeit nach seiner Bestimmung zu verrichten schuldig sei, so entscheidet allein der Wille der Herrschaft.

§ 62. Das Gesinde ist ohne Erlaubniß der Herrschaft nicht berechtigt, sich in den ihm aufgetragenen Geschäften von anderen vertreten zu lassen.

§ 63. Hat das Gesinde der Herrschaft eine untaugliche oder verdächtige Person zu seiner Vertretung wissentlich vorgeschlagen, so muß es für den durch selbige verursachten Schaden haften.

§ 64. Das Gesinde ist schuldig, seine Dienste treu, fleißig und aufmerksam zu verrichten.

§ 65. Fügt es der Herrschaft vorsätzlich, oder aus grobem oder mäßigem Versehen Schaden zu, so muß es denselben ersetzen.

§ 66. Wegen geringer Versehen ist ein Diensthöte nur alsdann zum Schadenersatze verpflichtet, wenn er wider den ausdrücklichen Befehl der Herrschaft gehandelt hat,

§ 67. desgleichen, wenn er sich zu solchen Arten der Geschäfte hat annehmen lassen, die einen vorzüglichen Grad von Aufmerksamkeit oder Geschicklichkeit voraussetzen.

§ 68. Wegen der Entschädigung, zu welcher ein Diensthöte verpflichtet ist, kann die Herrschaft an den Lohn desselben sich halten.

§ 69. Kann der Schaden weder aus rückständigem Lohne, noch aus anderen Habseligkeiten des Diensthöten ersetzt werden, so muß er denselben durch unentgeltliche Dienstleistung auf eine verhältnißmäßige Zeit vergüten.

Außer seinen Diensten.

§ 70. Auch außer seinen Diensten ist das Gesinde schuldig, der Herrschaft Bestes zu befördern, Schaden und Nachteil aber, so viel an ihm ist, abzuwenden.

§ 71. Bemerkte Untreue des Nebengesindes ist es der Herrschaft anzuzeigen verbunden.

§ 72. Verschweigt es dieselbe, so muß es für allen Schaden, welcher durch die Anzeige hätte verhütet werden können, bei dem Unvermögen des Hauptschuldners selbst haften.

§ 73. Allen häuslichen Einrichtungen und Anordnungen der Herrschaft muß das Gesinde sich unterwerfen.

§ 74. Ohne Vorwissen und Genehmigung der Herrschaft darf es sich auch in eigenen An-
gelegenheiten vom Hause nicht entfernen.

§ 75. Die dazu von der Herrschaft ge-
gebene Erlaubnis darf nicht überschritten werden.

§ 76. Die Befehle der Herrschaft und ihre
Verweise muß das Gesinde mit Ehrerbietung
und Bescheidenheit annehmen.

§ 77. Reizt das Gesinde die Herrschaft
durch ungebührliches Betragen zum Zorn, und
wird in selbigem von ihr mit Scheltworten oder
geringen Thätlichkeiten behandelt, so kann es
dafür keine gerichtliche Genugthuung fordern.

§ 78. Auch solche Ausdrücke oder Hand-
lungen, die zwischen anderen Personen als
Zeichen der Geringschätzung anerkannt sind, be-
gründen gegen die Herrschaft noch nicht die Ver-
mutung, daß sie die Ehre des Gesindes dadurch
habe kränken wollen.

§ 79. Außer dem Falle, wo das Leben
oder die Gesundheit des Diensthoten durch Miß-
handlungen der Herrschaft in gegenwärtige und
unvermeidliche Gefahr gerät, darf es sich der
Herrschaft nicht thätlich widersetzen.

§ 80. Vergehungen des Gesindes gegen
die Herrschaft müssen durch Gefängnis oder
öffentliche Strafbarkeit nach den Grundsätzen des
Kriminalrechts geahndet werden.

§ 81. Auf die Zeit, durch welche das Ge-
sinde wegen Erleidung solcher Strafen seine
Dienste nicht verrichten kann, ist die Herrschaft
befugt, dieselben durch andere auf dessen Kosten
besorgen zu lassen.

Pflichten der Herrschaft.

§ 82. Die Herrschaft ist schuldig, dem Ge-
sinde Lohn und Kleidung zu den bestimmten
Zeiten ungesäumt zu entrichten.

§ 83. Ist auch Kost versprochen worden,
so muß selbige bis zur Sättigung gegeben
werden. Offenbar der Gesundheit nachteilige
und ekelhafte Speisen kann das Gesinde anzu-
nehmen nicht gezwungen werden.

In Fällen, wo über die Beköstigung Streit
entsteht, entscheidet, in Ermangelung bestimmter
Verabredung die Polizeiobrigkeit, wie § 33 über
die Menge und Beschaffenheit derselben.

§ 84. Die Herrschaft muß dem Gesinde
die nötige Zeit zur Abwartung des öffentlichen
Gottesdienstes lassen und dasselbe dazu fleißig
anhalten.

§ 85. Sie muß ihm nicht mehrere oder
schwerere Dienste zumuten, als das Gesinde
nach seiner Leibesbeschaffenheit und seinen
Kräften, ohne Verlust seiner Gesundheit, be-
streiten kann.

§ 86. Zieht ein Diensthote sich durch den
Dienst oder bei Gelegenheit desselben eine
Krankheit zu, so ist die Herrschaft schuldig, für
seine Kur und Verpflegung zu sorgen.

§ 87. Dafür darf dem Gesinde an seinem
Lohne nichts abgezogen werden.

§ 88. Außerdem ist die Herrschaft zur
Vorsorge für kranke Diensthoten nur alsdann
verpflichtet, wenn dieselben keine Verwandten in
der Nähe haben, die sich ihrer anzunehmen ver-
mögend und nach den Gesetzen schuldig sind.

§ 89. Weigern sich die Verwandten dieser
Pflicht, so muß die Herrschaft dieselbe einstweilen
und bis zum Austrage der Sache, mit Vorbe-
halt ihres Rechts, übernehmen.

§ 90. Sind öffentliche Anstalten vorhanden,
wo dergleichen Kranke aufgenommen werden, so
muß das Gesinde es sich gefallen lassen, wenn
die Herrschaft seine Unterbringung daselbst ver-
anstaltet.

§ 91. In dem in § 88 bestimmten Falle
kann die Herrschaft die Kurkosten von dem auf
diesen Zeitraum fallenden Lohne des kranken
Diensthoten abziehen.

§ 92. Dauert eine solche Krankheit über
die Dienstzeit hinaus, so hört mit dieser die
äußere Verbindlichkeit der Herrschaft auf, für
Kur und Pflege des kranken Diensthoten zu
sorgen.

§ 93. Doch muß sie davon der Obrigkeit
des Orts beizeiten Anzeige machen, damit diese
für das Unterkommen eines dergleichen verlassenen
Kranken sorgen kann.

§ 94. Unter den Umständen, wo ein Macht-
geber einen dem Bevollmächtigten bei Ausrich-
tung der Geschäfte durch Zufall zugestohlenen
Schaden vergüten muß, ist auch die Herrschaft
schuldig, für das in ihrem Dienste oder bei
Gelegenheit desselben zu Schaden gekommene Ge-
sinde über die Dienstzeit hinaus, zu sorgen.

§ 95. Diese Pflicht erstreckt sich jedoch nur
auf die Kurkosten und auf den notdürftigen
Unterhalt des Gesindes, so lange, bis dasselbe
sich sein Brot selbst zu verdienen wieder in den
Stand kommt.

§ 96. Ist aber der Diensthote durch Miß-
handlungen der Herrschaft ohne sein großes
Verschulden an seiner Gesundheit beschädigt wor-
den, so hat er von ihr vollständige Schadlos-
haltung nach den allgemeinen Vorschriften der
Gesetze zu fordern.

§ 97. Auch für solche Beschimpfungen und
üble Nachreden, wodurch dem Gesinde sein
künftiges Fortkommen erschwert wird, gebührt
demselben gerichtliche Genugthuung.

§ 98. Inwiefern eine Herrschaft durch
Handlungen des Gesindes, in oder außer seinem
Dienste, verantwortlich werde, ist gehörigen
Orts bestimmt.

Aufhebung des Vertrags durch den Tod.

§ 99. Stirbt ein Diensthote, so können
seine Erben Lohn und Kostgeld nur so weit

fördern, als selbiges nach Verhältnis der Zeit bis zum Krankenlager rückständig ist.

§ 100. Begräbniskosten ist die Herrschaft für das Gesinde zu bezahlen in keinem Falle schuldig.

§ 101. Stirbt das Haupt der Familie, so sind die Erben nicht gehalten, das Gesinde länger als bis zur nächsten gesetzlichen Ziehzeit, §§ 32, 33, 34, zu behalten, wenn auch durch besonderen Vertrag eine längere Dienstzeit festgesetzt wäre.

§ 102. Erfolgt jedoch der Todesfall nach der Kündigungsfrist, so muß Gesinde, welches bloß zu häuslichen Verrichtungen bestimmt ist, den baren Lohn, doch ohne Kost oder Kostgeld, für das nächstfolgende Vierteljahr noch überdies, statt Entschädigung für die verspätete Kündigung erhalten, Gesinde aber, das zur Landwirtschaft gebraucht wird, noch für das nächstfolgende Jahr beibehalten werden, falls keine andere freiwillige Abkunft getroffen werden kann.

§ 103. Sind Dienstboten zur besondern Bedienung einzelner Mitglieder der Familie angenommen, so können bei dem Absterben derselben die Bestimmungen des vorstehenden Paragraphs auch auf sie angewendet werden.

§ 104. Männliche Dienstboten behalten die ganze Livree, wenn sie der verstorbenen Herrschaft schon ein halbes Jahr oder länger gedient haben.

§ 105. Sind sie noch nicht so lange in ihren Diensten gewesen, so müssen sie Rock, Weste und Hut zurücklassen.

§ 106. War der Bediente nur monatweise gemietet, so erhält er Lohn und Kostgeld, wenn die Herrschaft vor dem fünfzehnten Monatstage stirbt, nur auf den laufenden, sonst aber auch auf den folgenden Monat.

§ 107. Entsteht Konkurs über das Vermögen der Herrschaft, so finden die Vorschriften in §§ 101—106 Anwendung.

§ 108. Der Tag des eröffneten Konkurses wird in dieser Beziehung dem Todestage gleich geachtet.

§ 109. Wegen des alsdann rückständigen Gesindelohns bleibt es bei den Vorschriften der Konkursordnung.

Nach vorhergegangener Aufkündigung.

§ 110. Außer diesen Fällen kann der Mietsvertrag während der Dienstzeit einseitig nicht aufgehoben werden.

§ 111. Welcher Teil denselben nach Ablauf der Dienstzeit nicht fortsetzen will, muß innerhalb der gehörigen Frist aufkündigen.

§ 112. Die Aufkündigungsfrist wird bei städtischem Gesinde auf sechs Wochen und bei Landgesinde auf drei Monate vor dem Ablaufe der Dienstzeit angenommen, insofern ein anderes bei der Vermietung nicht ausdrücklich ver-

abredet ist. Sollten indeß andere Kündigungsfristen bei dem ländlichen Gesinde bisher noch üblich gewesen sein, so mag es dabei für die nächsten fünf Jahre (§ 48) noch sein Bewenden behalten.

§ 113. Bei monatweise gemieteten Dienstboten findet die Aufkündigung noch am fünfzehnten eines jeden Monats statt.

§ 114. Ist keine Aufkündigung erfolgt, so wird der Vertrag als stillschweigend verlängert angesehen.

§ 115. Bei städtischem Gesinde wird die Verlängerung auf ein Viertel- und bei Landgesinde auf ein ganzes Jahr gerechnet.

§ 116. Bei monatweise gemietetem Gesinde versteht sich die Verlängerung immer nur auf einen Monat.

Ohne Aufkündigung von seiten der Herrschaft.

§ 117. Ohne Aufkündigung kann die Herrschaft ein Gesinde sofort entlassen:

a) Wenn dasselbe die Herrschaft oder deren Familie durch Thätlichkeiten, Schimpf- und Schmähworte oder ehrenrührige Nachreden beleidigt oder durch boshafte Verheuzungen Zwistigkeiten in der Familie anzurichten sucht.

§ 118. b) Wenn es sich beharrlichen Ungehorsam und Widerspenstigkeit gegen die Befehle der Herrschaft zu Schulden kommen läßt.

§ 119. c) Wenn es sich den, zur Aufsicht über das gemeine Gesinde bestellten Hausoffizianten mit Thätlichkeiten oder groben Schimpf- und Schmähreden in ihrem Amte widersetzt.

§ 120. d) Wenn es die Kinder der Herrschaft zum Bösen verleitet, oder verdächtigen Umgang mit ihnen pflegt.

§ 121. e) Wenn es sich des Diebstahls oder der Veruntreuung gegen die Herrschaft schuldig macht.

§ 122. f) Wenn es sein Nebengesinde zu dergleichen Lastern verleitet.

§ 123. g) Wenn es auf der Herrschaft Namen ohne deren Vorwissen Geld oder Waren auf Borg nimmt.

§ 124. h) Wenn es die noch nicht verdiente Livree ganz oder zum Teil verkauft oder versetzt.

§ 125. i) Wenn es wiederholt ohne Vorwissen und Erlaubnis der Herrschaft über Nacht aus dem Hause geblieben ist.

§ 126. k) Wenn es mit Feuer und Licht gegen vorhergegangene Warnungen unworfsichtig umgeht.

§ 127. l) Wenn auch ohne vorhergegangene Warnung aus dergleichen unworfsichtigem Betragen wirklich schon Feuer entstanden ist.

§ 128. m) Wenn das Gesinde sich durch liederliche Ausführung ansteckende oder ekelhafte Krankheiten zugezogen hat.

§ 129. n) Wenn das Gefinde ohne Erlaubnis der Herrschaft seines Vergnügens wegen ausläuft oder ohne Not über die erlaubte oder zu dem Geschäfte erforderliche Zeit ausbleibt, oder sonst den Dienst mutwillig vernachlässigt und von allen diesen Fehlern auf wiederholte Verwarnung nicht absteht.

§ 130. o) Wenn der Diensthote dem Trunk oder Spiel ergeben ist, oder durch Zänkereien und Schlägereien mit seinem Nebengesinde den Hausfrieden stört und von solchem Betragen auf geschene Vermahnung nicht abläßt.

§ 131. p) Wenn dem Diensthoten diejenige Geschicklichkeit gänzlich ermangelt, die er auf Befragen bei der Vermietung zu besitzen ausdrücklich angegeben hat.

§ 132. q) Wenn ein Diensthote von der Obrigkeit auf längere Zeit als acht Tage gefänglich eingezogen wird.

§ 133. r) Wenn ein Gefinde weiblichen Geschlechts schwanger wird, in welchem Falle jedoch der Obrigkeit Anzeige geschehen, und die wirkliche Entlassung nicht eher, als bis von dieser die geschnäßigen Anstalten zur Verhütung alles Unglücks getroffen worden sind, erfolgen muß.

§ 134. s) Wenn die Herrschaft von dem Gefinde bei der Annahme durch Vorzeigung falscher Zeugnisse hintergangen worden ist.

§ 135. t) Wenn das Gefinde in seinem nächst vorhergehenden Dienste sich eines solchen Betragens, weshalb dasselbe nach §§ 117—128 hätte entlassen werden können, schuldig gemacht, und die vorherige Herrschaft dieses in dem ausgestellten Zeugnisse verschwiegen, auch das Gefinde selbst es der neuen Herrschaft bei der Annahme nicht offenherzig bekant hat.

Von seiten des Gefindes.

§ 136. Das Gefinde kann den Dienst ohne vorhergehende Kündigung verlassen:

a) Wenn es durch Mißhandlungen von der Herrschaft in Gefahr des Lebens oder der Gesundheit versetzt wird.

§ 137. b) Wenn die Herrschaft dasselbe auch ohne solche Gefahr, jedoch mit ausschweifender und ungewöhnlicher Härte behandelt hat.

§ 138. c) Wenn die Herrschaft dasselbe zu Handlungen, welche wider die Gesetze oder wider die guten Sitten laufen, hat verleiten wollen.

§ 139. d) Wenn dieselbe das Gefinde vor dergleichen unerlaubten Zumutungen gegen Personen, die zur Familie gehören, oder sonst im Hause aus- und eingehen, nicht hat schützen wollen.

§ 140. e) Wenn die Herrschaft dem Gefinde das Kostgeld gänzlich vorenthält, oder ihm selbst die notdürftige Kost verweigert.

§ 141. f) Wenn die Herrschaft auf eine Zeit, welche die laufende Dienstzeit übersteigt, und in eine Entfernung, die mehr als 6 Meilen beträgt, eine Reise vornimmt, oder überhaupt in dieser Entfernung ihren bisher gewöhnlichen Wohnsitz verlegt und es nicht übernehmen will, den Diensthoten zum Ablaufe der Dienstzeit kostenfrei zurückzusenden. Hat die Herrschaft mehrere, gleich gewöhnliche Wohnsitz, so wird die Entfernung von 6 Meilen nach demjenigen berechnet, den sie zuletzt wirklich bewohnt hat.

§ 142. g) Wenn der Diensthote durch schwere Krankheit zur Fortsetzung des Dienstes unvernünftig wird.

Unter der Zeit, doch nach vorhergegangener Aufkündigung von seiten der Herrschaft.

§ 143. Vor Ablauf der Dienstzeit, aber doch nach vorhergegangener Aufkündigung, kann die Herrschaft einen Diensthoten entlassen:

a) Wenn demselben die nötige Geschicklichkeit zu den nach seiner Bestimmung ihm obliegenden Geschäften ermangelt.

§ 144. b) Wenn nach geschlossenem Mietvertrage die Vermögensumstände der Herrschaft dergestalt in Abnahme geraten, daß sie sich entweder ganz ohne Gefinde behelfen, oder doch dessen Zahl einschränken muß.

Von seiten des Gefindes.

§ 145. Diensthoten können vor Ablauf der Dienstzeit, jedoch nach vorhergegangener Aufkündigung, den Dienst verlassen:

a) Wenn die Herrschaft den bedungenen Lohn in den festgesetzten Terminen nicht richtig bezahlt.

§ 146. b) Wenn die Herrschaft das Gefinde einer öffentlichen Beschimpfung eigenmächtig aussetzt.

§ 147. c) Wenn der Diensthote durch Heirat oder auf andere Art zur Anstellung einer eigenen Wirtschaft vorteilhafte Gelegenheit erhält, die er durch Ausdauerung der Mietzeit verschäumen müßte.

§ 148. In allen Fällen, wo der Mietvertrag innerhalb der Dienstzeit, jedoch nur nach vorhergegangener Aufkündigung, aufgehoben werden kann, muß dennoch das laufende Vierteljahr, und bei monatweise gemietetem Gefinde der laufende Monat, ausgehalten werden.

§ 149. Wenn die Eltern der Diensthoten wegen einer, erst nach der Vermietung vorgefallenen Veränderung ihrer Umstände ihn in ihrer Wirtschaft nicht eutbehren können, oder der Diensthote in eigenen Angelegenheiten eine weite Reise zu unternehmen genötigt wird, so kann er zwar ebenfalls seine Entlassung fordern, er muß aber alsdann einen andern

tauglichen Dienstboten statt seiner stellen und sich mit demselben wegen Lohn, Kost und Livree, ohne Schaden der Herrschaft abfinden.

Was alsdann wegen Lohn, Kost und Livree Rechtens ist.

§ 150. In allen Fällen, in denen die Herrschaft einen Dienstboten während der Dienstzeit mit oder ohne Aufkündigung zu entlassen berechtigt ist, §§ 117—135, 143, 144, kann der Dienstbote Lohn und Kost oder Kostgeld nur nach Verhältnis der Zeit fordern, wo er wirklich gedient hat.

§ 151. Ein gleiches gilt von denjenigen Fällen, wo der Dienstbote zwar vor Ablauf der Dienstzeit, aber doch nach vorhergegangener Aufkündigung, den Dienst verlassen kann. (§ 145, 146, 147.)

§ 152. In Fällen, wo der Dienbote sofort und ohne Aufkündigung den Dienst zu verlassen berechtigt ist (§ 136—142), muß ihm Lohn und Kost auf das laufende Vierteljahr, und, wenn er monatweise gemietet worden ist, auf den laufenden Monat vergütet werden.

§ 153. Hat die Ursache zum gesetzmäßigen Austritte erst nach Ablauf der Aufkündigungsfrist sich ereignet, so muß die Herrschaft diese Vergütung auch für das folgende Vierteljahr, oder für den folgenden Monat leisten.

§ 154. In der Regel behält der Dienstbote die als einen Teil des Lohns anzusehende Livree vollständig, wenn er aus den in §§ 136—142 bestimmten Ursachen den Dienst verläßt.

§ 155. Geschieht der Austritt nur aus den in §§ 143 und 144 enthaltenen Gründen, und hat der Bediente noch kein halbes Jahr gedient, so muß er Rock und Hut zurücklassen.

§ 156. In den Fällen, wo das Gesinde nach §§ 117—135, 143 und 144 von der Herrschaft entlassen wird, kann letztere der Regel nach die ganze Livree zurückbehalten.

§ 157. Doch gehören dem Bedienten die kleinen Montirungsstücke, wenn er schon ein halbes Jahr gedient hat, und nur aus den in §§ 143 und 144 angeführten Gründen, entlassen wird.

§ 158. Wenn das Gesinde aus den in §§ 145 und 146 angeführten Gründen nach vorhergegangener Aufkündigung seinen Abschied nimmt, so finden die Vorschriften in §§ 154 und 155 Anwendung.

§ 159. Erfolgt aber der Austritt nur aus der in § 147 bestimmten Ursache, so muß der Dienstbote mit den kleinen Montirungsstücken sich begnügen.

Rechtliche Folgen einer ohne Grund geschehenen Entlassung.

§ 160. Eine Herrschaft, die aus andern, als den gesetzmäßigen Ursachen das Gesinde vor Ablauf der Dienstzeit entläßt, muß von

der Obrigkeit dasselbe wieder anzunehmen und den Dienstvertrag fortzusetzen angehalten werden.

§ 161. Weigert sie sich dessen beharrlich, so muß sie dem Dienstboten Lohn und Livree auf die noch rückständige Dienstzeit entrichten.

§ 162. Auch für die Kost muß die Herrschaft bis dahin sorgen.

§ 163. Kann aber das Gesinde noch vor Ablauf der Dienstzeit ein anderweites Unterkommen erhalten, so erstreckt sich die Vergütungsverbindlichkeit der Herrschaft nur bis zu diesem Zeitpunkte, und weiter hinaus nur insofern, als das Gesinde sich in dem neuen Dienste mit einem geringern Lohne hat begnügen müssen.

§ 164. Ist die Herrschaft das entlassene Gesinde wieder anzunehmen bereit, das Gesinde hingegen weigert sich, den Dienst wieder anzutreten, so kann letzteres in der Regel gar keine Vergütung fordern.

§ 165. Weist aber das Gesinde einen solchen Grund seiner Weigerung nach, weswegen es seines Orts den Dienst zu verlassen berechtigt sein würde, so gebührt demselben die in § 152 u. f. bestimmte Vergütung.

§ 166. Kann das Gesinde den vorigen Dienst wegen eines inzwischen erhaltenen anderweitigen Unterkommens nicht wieder antreten, so findet die Vorschrift in § 163 Anwendung.

Verlassung des Dienstes.

§ 167. Gesinde, welches vor Ablauf der Dienstzeit ohne gesetzmäßige Ursache den Dienst verläßt, muß durch Zwangsmittel zu dessen Fortsetzung angehalten werden.

§ 168. Will aber die Herrschaft ein solches Gesinde nicht wieder annehmen, so ist sie berechtigt, ein anderes an seine Stelle zu mieten, und der ausgetretene Dienstbote ist nicht allein schuldig, die dadurch verursachten besonderen Kosten zu erstatten, sondern verfällt überdies in eine Strafe, die nach Maßgabe des Grades der Verschuldung auf zwei bis zehn Thaler, oder bei Unvermögen auf verhältnismäßiges Gefängnis festzusetzen ist.

§ 169. Das abziehende Gesinde ist schuldig, alles, was ihm zum Gebrauch in seinen Geschäften, oder sonst zu seiner Aufbewahrung anvertraut worden ist, der Herrschaft richtig zurück zu liefern.

§ 170. Den daran durch seine Schuld entstandenen Schaden muß es der Herrschaft ersetzen. (§§ 65—69).

Abschied.

§ 171. Bei dem Abzuge ist die Herrschaft dem Gesinde einen schriftlichen Abschied und ein der Wahrheit gemäßes Zeugnis über seine geleisteten Dienste zu erteilen schuldig.

§ 172. Werden dem Gesinde in diesem Abschiede Beschuldigungen zur Last gelegt, die sein weiteres Fortkommen hindern würden, so kann es auf polizeiliche Untersuchung antragen.

§ 173. Wird dabei die Beschuldigung unbegründet gefunden, so muß die Obrigkeit dem Gesinde den Abschied auf Kosten der Herrschaft ausfertigen lassen und letzterer ferner üble Nachreden bei namhafter Geldstrafe untersagen.

§ 174. Hat hingegen die Herrschaft einem Gesinde, welches sich grober Laster und Veruntreuungen schuldig gemacht hat, das Gegenteil wider besseres Wissen bezeugt, so muß sie für allen einen dritten daraus entstehenden Schaden haften.

§ 175. Die folgende Herrschaft kann sich also an sie wegen des derselben durch solche Laster oder Veruntreuungen des Dienstboten verursachten Nachtheils halten.

§ 176. Auch soll eine solche Herrschaft mit einer Geldstrafe von einem bis fünf Thalern zum Besten der Armenkasse des Orts belegt werden.

Einführungsgesetz zum Bürgerlichen Gesetzbuch.

Artikel 95.

Unberührt bleiben die landesgesetzlichen Vorschriften, welche dem Gesinderecht angehören. Dies gilt insbesondere auch von den Vorschriften über die Schadenersatzpflicht desjenigen, welcher Gesinde zum widerrechtlichen Verlassen des Dienstes verleitet oder in Kenntniß eines noch bestehenden Gesindeverhältnisses in Dienst nimmt oder ein unrichtiges Dienstzeugniß erteilt.

Die Vorschriften der §§ 104 bis 115, 131, 278, 617 bis 619, 624, 831, des § 840 Abs. 2 und des § 1358 des Bürgerlichen Gesetzbuchs finden Anwendung, die Vorschriften des § 617 jedoch nur insoweit, als die Landesgesetze dem Gesinde nicht weitergehende Ansprüche gewähren.

Ein Züchtigungsrecht steht dem Dienstberechtigten dem Gesinde gegenüber nicht zu.

Bürgerliches Gesetzbuch.

§ 104. Geschäftsunfähig ist:

1. wer nicht das siebente Lebensjahr vollendet hat;
2. wer sich in einem die freie Willensbestimmung ausschließenden Zustande krankhafter Störung der Geistesthätigkeit befindet, sofern nicht der Zustand seiner Natur nach ein vorübergehender ist;
3. wer wegen Geisteskrankheit entmündigt ist.

§ 105. Die Willenserklärung eines Geschäftsunfähigen ist nichtig.

Nichtig ist auch eine Willenserklärung, die im Zustande der Bewußtlosigkeit oder vorübergehender Störung der Geistesthätigkeit abgegeben wird.

§ 106. Ein Minderjähriger, der das siebente Lebensjahr vollendet hat, ist nach Maßgabe der §§ 107 bis 113 in der Geschäftsfähigkeit beschränkt.

§ 107. Der Minderjährige bedarf zu einer Willenserklärung, durch die er nicht lediglich einen rechtlichen Vorteil erlangt, der Einwilligung seines gesetzlichen Vertreters.

§ 108. Schließt der Minderjährige einen Vertrag ohne die erforderliche Einwilligung des gesetzlichen Vertreters, so hängt die Wirksamkeit des Vertrags von der Genehmigung des Vertreters ab.

Fordert der andere Teil den Vertreter zur Erklärung über die Genehmigung auf, so kann die Erklärung nur ihm gegenüber erfolgen; eine vor der Aufforderung dem Minderjährigen gegenüber erklärte Genehmigung oder Verweigerung der Genehmigung wird unwirksam. Die Genehmigung kann nur bis zum Ablaufe von zwei Wochen nach dem Empfange der Aufforderung erklärt werden; wird sie nicht erklärt, so gilt sie als verweigert.

Ist der Minderjährige unbeschränkt geschäftsfähig geworden, so tritt seine Genehmigung an die Stelle der Genehmigung des Vertreters.

§ 109. Bis zur Genehmigung des Vertrags ist der andere Teil zum Widerrufe berechtigt. Der Widerruf kann auch dem Minderjährigen gegenüber erklärt werden.

Hat der andere Teil die Minderjährigkeit gekannt, so kann er nur widerrufen, wenn der Minderjährige der Wahrheit zuwider die Einwilligung des Vertreters behauptet hat; er kann auch in diesem Falle nicht widerrufen, wenn ihm das Fehlen der Einwilligung bei dem Abschlusse des Vertrages bekannt war.

§ 110. Ein von dem Minderjährigen ohne Zustimmung des gesetzlichen Vertreters geschlossener Vertrag gilt als von Anfang an wirksam, wenn der Minderjährige die vertragsmäßige Leistung mit Mitteln bewirkt, die ihm zu diesem Zwecke oder zu freier Verfügung von dem Vertreter oder mit dessen Zustimmung von einem Dritten überlassen worden sind.

§ 111. Ein einseitiges Rechtsgeschäft, das der Minderjährige ohne die erforderliche Einwilligung des gesetzlichen Vertreters vornimmt, ist unwirksam. Nimmt der Minderjährige mit dieser Einwilligung ein solches Rechtsgeschäft einem anderen gegenüber vor, so ist das Rechtsgeschäft unwirksam, wenn der Minderjährige die Einwilligung nicht in schriftlicher Form vorlegt und der andere das Rechtsgeschäft aus diesem Grunde unverzüglich zurückweist. Die Zurückweisung ist ausgeschlossen, wenn der Ver-

treter den anderen von der Einwilligung in Kenntnis gesetzt hatte.

§ 112. Ermächtigt der gesetzliche Vertreter mit Genehmigung des Vormundschaftsgerichts den Minderjährigen zum selbstständigen Betrieb eines Erwerbsgeschäfts, so ist der Minderjährige für solche Rechtsgeschäfte unbeschränkt geschäftsfähig, welche der Geschäftsbetrieb mit sich bringt. Ausgenommen sind Rechtsgeschäfte, zu denen der Vertreter der Genehmigung des Vormundschaftsgerichts bedarf.

Die Ermächtigung kann von dem Vertreter nur mit Genehmigung des Vormundschaftsgerichts zurückgenommen werden.

§ 113. Ermächtigt der gesetzliche Vertreter den Minderjährigen, in Dienst oder in Arbeit zu treten, so ist der Minderjährige für solche Rechtsgeschäfte unbeschränkt geschäftsfähig, welche die Eingehung oder Aufhebung eines Dienst- oder Arbeitsverhältnisses der gestatteten Art oder die Erfüllung der sich aus einem solchen Verhältnis ergebenden Verpflichtungen betreffen. Ausgenommen sind Verträge, zu denen der Vertreter der Genehmigung des Vormundschaftsgerichts bedarf.

Die Ermächtigung kann von dem Vertreter zurückgenommen oder eingeschränkt werden.

Ist der gesetzliche Vertreter ein Vormund, so kann die Ermächtigung, wenn sie von ihm verweigert wird, auf Antrag des Minderjährigen durch das Vormundschaftsgericht ersetzt werden. Das Vormundschaftsgericht hat die Ermächtigung zu ersehen, wenn sie im Interesse des Mündels liegt.

Die für einen einzelnen Fall erteilte Ermächtigung gilt im Zweifel als allgemeine Ermächtigung zur Eingehung von Verhältnissen derselben Art.

§ 114. Wer wegen Geisteschwäche, wegen Verschwendung oder wegen Trunksucht entmündigt oder wer nach § 1906 unter vorläufige Vormundschaft gestellt ist, steht in Ansehung der Geschäftsfähigkeit einem Minderjährigen gleich, der das siebente Lebensjahr vollendet hat.

§ 115. Wird ein die Entmündigung aussprechender Beschluß infolge einer Aufsehtungs-klage aufgehoben, so kann die Wirksamkeit der von oder gegenüber dem Entmündigten vorgenommenen Rechtsgeschäfte nicht auf Grund des Beschlusses in Frage gestellt werden. Auf die Wirksamkeit der von oder gegenüber dem gesetzlichen Vertreter vorgenommenen Rechtsgeschäfte hat die Aufhebung keinen Einfluß.

Diese Vorschriften finden entsprechende Anwendung, wenn im Falle einer vorläufigen Vormundschaft der Antrag auf Entmündigung zurückgenommen oder rechtskräftig abgewiesen oder der die Entmündigung aussprechende Beschluß infolge einer Aufsehtungs-klage aufgehoben wird.

§ 131. Wird die Willenserklärung einem Geschäftsunfähigen gegenüber abgegeben, so wird sie nicht wirksam, bevor sie dem gesetzlichen Vertreter zugeht.

§ 278. Der Schuldner hat ein Verschulden seines gesetzlichen Vertreters und der Personen, deren er sich zur Erfüllung seiner Verbindlichkeit bedient, in gleichem Umfange zu vertreten wie eigenes Verschulden. Die Vorschrift des § 276 Abs. 2 findet keine Anwendung.

§ 617. Ist bei einem dauernden Dienstverhältnisse, welches die Erwerbstätigkeit des Verpflichteten vollständig oder hauptsächlich in Anspruch nimmt, der Verpflichtete in die häusliche Gemeinschaft aufgenommen, so hat der Dienstberechtigte ihm im Falle der Erkrankung die erforderliche Verpflegung und ärztliche Behandlung bis zur Dauer von sechs Wochen, jedoch nicht über die Beendigung des Dienstverhältnisses hinaus, zu gewähren, sofern nicht die Erkrankung von dem Verpflichteten vorsätzlich oder durch grobe Fahrlässigkeit herbeigeführt worden ist. Die Verpflegung und ärztliche Behandlung kann durch Aufnahme des Verpflichteten in eine Krankenanstalt gewährt werden. Die Kosten können auf die für die Zeit der Erkrankung geschuldete Vergütung angerechnet werden. Wird das Dienstverhältnis wegen der Erkrankung von dem Dienstberechtigten nach § 626 gekündigt, so bleibt die dadurch herbeigeführte Beendigung des Dienstverhältnisses außer Betracht.

Die Verpflichtung des Dienstberechtigten tritt nicht ein, wenn für die Verpflegung und ärztliche Behandlung durch eine Versicherung oder durch eine Einrichtung der öffentlichen Krankenpflege Vorkehrung getroffen ist.

§ 618. Der Dienstberechtigte hat Räume, Vorrichtungen oder Gerätschaften, die er zur Verrichtung der Dienste zu beschaffen hat, so einzurichten und zu unterhalten und Dienstleistungen, die unter seiner Anordnung oder seiner Leitung vorzunehmen sind, so zu regeln, daß der Verpflichtete gegen Gefahr für Leben und Gesundheit soweit geschützt ist, als die Natur der Dienstleistung es gestattet.

Ist der Verpflichtete in die häusliche Gemeinschaft aufgenommen, so hat der Dienstberechtigte in Ansehung des Wohn- und Schlafraums, der Verpflegung sowie der Arbeits- und Erholungszeit diejenigen Einrichtungen und Anordnungen zu treffen, welche mit Rücksicht auf die Gesundheit, die Sittlichkeit und die Religion des Verpflichteten erforderlich sind.

Erfüllt der Dienstberechtigte die ihm in Ansehung des Lebens und der Gesundheit des Verpflichteten obliegenden Verpflichtungen nicht, so finden auf seine Verpflichtung zum Schadensersatz die für unerlaubte Handlungen geltenden

Vorschriften der §§ 842 bis 846 entsprechende Anwendung.

§ 619. Die dem Dienstberechtigten nach den §§ 617, 618 obliegenden Verpflichtungen können nicht im voraus durch Vertrag aufgehoben oder beschränkt werden.

§ 624. Ist das Dienstverhältnis für die Lebenszeit einer Person oder für längere Zeit als fünf Jahre eingegangen, so kann es von dem Verpflichteten nach dem Ablaufe von fünf Jahren gekündigt werden. Die Kündigungsfrist beträgt sechs Monate.

§ 831. Wer einen anderen zu einer Verrichtung bestellt, ist zum Erfasse des Schadens verpflichtet, den der andere in Ausführung der Verrichtung einem Dritten widerrechtlich zufügt. Die Ersazpflicht tritt nicht ein, wenn der Geschäftsherr bei der Auswahl der bestellten Person und, sofern er Vorrichtungen oder Gerätschaften zu beschaffen oder die Ausführung der Verrichtung zu leiten hat, bei der Beschaffung oder der Leitung die im Verkehr erforderliche Sorgfalt beobachtet oder wenn der Schaden auch bei Anwendung dieser Sorgfalt entstanden sein würde.

Die gleiche Verantwortlichkeit trifft denjenigen, welcher für den Geschäftsherrn die Beforgung eines der im Abs. 1 Satz 2 bezeichneten Geschäfte durch Vertrag übernimmt.

§ 840 Abs. 2. Ist neben demjenigen, welcher nach den §§ 831, 832 zum Erfasse des von einem anderen verursachten Schadens verpflichtet ist, auch der andere für den Schaden verantwortlich, so ist in ihrem Verhältnisse zu einander der andere allein, im Falle des § 829 der Aufsichtspflichtige allein verpflichtet.

§ 1358. Hat sich die Frau einem Dritten gegenüber zu einer von ihr in Person zu bewirkenden Leistung verpflichtet, so kann der Mann das Rechtsverhältnis ohne Einhaltung einer Kündigungsfrist kündigen, wenn er auf seinen Antrag von dem Vormundschaftsgerichte dazu ermächtigt worden ist. Das Vormundschaftsgericht hat die Ermächtigung zu erteilen, wenn sich ergibt, daß die Thätigkeit der Frau die ehelichen Interessen beeinträchtigt.

Bestrafung des Gesindes wegen Ungehorsams u. s. w.

Auszug aus dem Gesetz vom 24. 4. 1854.

§ 1. Gesinde, welches hartnäckigen Ungehorsam oder Widerspenstigkeit gegen die Befehle der Herrschaft oder der zu seiner Aufsicht bestellten Personen sich zu Schulden kommen läßt, oder ohne gesetzmäßige Ursache den Dienst versagt oder verläßt, hat auf den Antrag der Herrschaft, unbeschadet deren Rechts zu seiner Entlassung oder Beibehaltung, Geldstrafe bis

zu 5 Thalern oder Gefängnis bis zu 3 Tagen zu erwirken.

Dieser Antrag kann nur innerhalb 14 Tagen seit Verübung der Uebertretung, oder, falls die letztere das Gesinde vor Ablauf der Dienstzeit entläßt, vor dieser Entlassung gemacht werden.

Zurücknahme des Antrags ist zulässig.

Einführung von Gesinde-Dienstbüchern.

Auszug aus der Verordnung vom 29. 9. 1846.

§ 1. Jeder Diensthote, welcher in Gesindedienste tritt, oder die Dienstherrschaft wechselt, ist verpflichtet, sich mit einem Gesindebuche zu versehen.

§ 3. Vor Antritt des Dienstes hat der Diensthote das Gesindebuch der Polizeibehörde des Aufenthaltsortes zur Ausfertigung vorzulegen.

§ 4. Beim Dienstantritt ist das Gesindebuch der Dienstherrschaft zur Einsicht vorzulegen. Sollte das Gesinde die Vorlegung des Gesindebuchs verweigern, so steht es bei der Herrschaft, entweder dasselbe seines Dienstes zu entlassen oder die Weigerung der Polizeibehörde anzuzeigen.

§ 5. Bei Entlassung des Gesindes ist von der Dienstherrschaft ein vollständiges Zeugnis über Führung und Benehmen desselben in das Gesindebuch einzutragen. Weigert sich eine Dienstherrschaft, dieser Verpflichtung zu genügen, so ist sie dazu von der Polizeibehörde anzuhalten.

§ 7 handelt von dem Erfasse verloren gegangener Dienstbücher, der bei der Ortspolizeibehörde zu beantragen ist.

§ 8. Der Diensthote, welchem ein ungünstiges Zeugnis erteilt worden ist, kann auf die Ausfertigung eines neuen Gesindebuchs antragen, wenn er nachweist, daß er sich während zweier Jahre nachher tadellos und vorwurfsfrei geführt hat.

Auszug aus der Polizei-Verordnung vom 20. 1. 1854.

Jeder Diensthote, welcher es unterläßt:

- a) sich beim Antritt des Gesindedienstes mit einem Gesindebuche zu versehen, oder
- b) solches beim Ende eines Dienstes der bisherigen Dienstherrschaft zur Eintragung des Dienstzeugnisses vorzulegen, oder
- c) dasselbe bei dem Antritt eines anderen Dienstes der neuen Dienstherrschaft vorzulegen, ist mit einer Geldstrafe von 1 bis 5 Thaler zu bestrafen.

Bestimmungen aus der Gewerbeordnung.

Kinder unter vierzehn Jahren dürfen, auch wenn eine Bestimmung nach Absatz 1 nicht getroffen ist, auf öffentlichen Wegen, Straßen, Plätzen oder an öffentlichen Orten oder ohne vorgängige Bestellung von Haus zu Haus Gegenstände nicht feilbieten. In Orten wo ein derartiges Feilbieten durch Kinder herkömmlich ist, darf die Ortspolizeibehörde ein solches für bestimmte Zeitabschnitte, welche in einem Kalenderjahre zusammen vier Wochen nicht überschreiten dürfen, gestatten.

§ 139 c.

In offenen Verkaufsstellen und den dazu gehörenden Schreibstuben (Kontore) und Lagerräumen ist den Gehülften, Lehrlingen und Arbeitern nach Beendigung der täglichen Arbeitszeit eine ununterbrochene Ruhezeit von mindestens 10 Stunden zu gewähren.

In Gemeinden, welche nach der jeweilig letzten Volkszählung mehr als zwanzigtausend Einwohner haben, muß die Ruhezeit in offenen Verkaufsstellen, in denen zwei oder mehr Gehülften und Lehrlinge beschäftigt werden, für diese mindestens elf Stunden betragen; für kleinere Ortschaften kann diese Ruhezeit durch Ortsstatut vorgeschrieben werden.

Innerhalb der Arbeitszeit muß den Gehülften, Lehrlingen und Arbeitern eine angemessene Mittagspause gewährt werden. Für Gehülften, Lehrlinge und Arbeiter, die ihre Hauptmahlzeit außerhalb des die Verkaufsstelle enthaltenden Gebäudes einnehmen, muß die Pause mindestens ein und eine halbe Stunde betragen.

§ 139 d.

Die Bestimmungen des § 139 c finden keine Anwendung

1. auf Arbeiten, die zur Verhütung des Verderbens von Waaren unverzüglich vorgenommen werden müssen;
2. für die Aufnahme der gesetzlich vorgeschriebenen Inventur, sowie bei Neueinrichtungen und Umzügen;
3. außerdem an jährlich höchstens dreißig von der Ortspolizeibehörde allgemein oder für einzelne Geschäftszweige zu bestimmenden Tagen.

§ 139 e.

Von 9 Uhr Abends bis 5 Uhr Morgens müssen offene Verkaufsstellen für den geschäftlichen Verkehr geschlossen sein. Die beim Ladenschluß im Laden schon anwesenden Kunden dürfen noch bedient werden.

Ueber neun Uhr Abends dürfen Verkaufsstellen für den geschäftlichen Verkehr geöffnet sein

1. für unvorhergesehene Notfälle;
2. an höchstens vierzig von der Ortspolizeibehörde zu bestimmenden Tagen jedoch bis spätestens 10 Uhr Abends;
3. Nach näherer Bestimmung der höheren Verwaltungsbehörde in Städten, welche nach der jeweilig letzten Volkszählung weniger als zweitausend Einwohner haben, sowie in ländlichen Gemeinden, sofern in denselben der Geschäftsverkehr sich vornehmlich auf einzelne Tage der Woche oder auf einzelne Stunden des Tages beschränkt.

Die Bestimmungen der §§ 139 c und 139 d werden durch die vorstehenden Bestimmungen nicht berührt.

Während der Zeit, wo die Verkaufsstellen geschlossen sein müssen, ist das Feilbieten von Waren auf öffentlichen Wegen, Straßen, Plätzen oder an anderen öffentlichen Orten oder ohne vorherige Bestellung von Haus zu Haus im stehenden Gewerbebetriebe (§ 42 b Abs. 1 Ziff. 1) sowie im Gewerbebetriebe im Umherziehen (§ 55 Abs. 1 Ziffer 1) verboten. Ausnahmen können von der Ortspolizeibehörde zugelassen werden. Die Bestimmung des § 55 a Abs. 2 Satz 2 findet Anwendung.

In Gemäßheit der Ziffern 11, 13 und 14 der Ausführungs-Anweisung zu den vorstehenden Bestimmungen des Gesetzes, betreffend die Abänderung der Gewerbe-Ordnung vom 30. Juni 1900, werden die Tage, an welchen nach § 139 d Ziff. 3 die Bestimmungen des § 139 c keine Anwendung finden, und an welchem nach § 139 c Abs. 2 Ziffer 3 Verkaufsstellen für den geschäftlichen Verkehr bis spätestens 10 Uhr Abends geöffnet sein dürfen, für den Stadtbezirk Frankfurt a. D. wie folgt festgesetzt:

- auf den Mittwoch und Donnerstag vor dem Charfreitag;
- auf den Sonnabend vor dem Osterfest;
- auf den Mittwoch vor dem Himmelfahrtstage;
- auf den Donnerstag, Freitag und Sonnabend vor dem Pfingstfest;
- auf den Sonnabend vor dem Todtenfest;
- auf die 12 letzten Wochentage vor dem Weihnachtsfest und
- auf die 2 letzten Tage vor Neujahr.

Falls einer dieser Tage auf einen Sonntag trifft, fällt er aus.

Zugleich gestatten wir auf Grund der uns im § 139 e a. a. D. und unter Ziffer 17 der Ausführungs-Anweisung erteilten Ermächtigung

Das Feilbieten von Back- und Conditorenwaren, Wurst und anderen Lebensmitteln, Blumen, Streichhölzern, Ansichtspostkarten und geringwertigen Gebrauchsgegenständen, sowie von Zeitungen und anderem Lesestoff auf öffentlichen

Wegen, Straßen, Plätzen und anderen öffentlichen Orten an Werktagen auch während der Zeit, wo die Verkaufsstellen geschlossen sein müssen, insoweit als es hierorts bisher schon üblich war.

Grundstücks-Umsatzsteuer.

Ordnung für die Erhebung einer Gemeindesteuer bei dem Erwerbe von Grundstücken im Bezirke der Stadt Frankfurt a. O. vom 7. 6. 1899.

§ 1. Jeder auf Grund einer freiwilligen Veräußerung erfolgende Eigentumserwerb eines im Stadtbezirk gelegenen, bebauten oder unbebauten Grundstücks unterliegt einer Steuer von 1 vom Hundert des Werts des veräußerten Grundstücks.

Wird das Eigentum eines Grundstücks der vorbezeichneten Art im Zwangsversteigerungsverfahren erworben, so ist von dem Ersteher eine Steuer von 1 vom Hundert von dem Betrage des Meistgebots, zu welchem der Zuschlag erteilt wird, unter Hinzurechnung des Werts der von dem Ersteher übernommenen Leistungen zu entrichten.

Eine Umsatzsteuer ist nicht zu erheben, wenn einem Hypothekengläubiger ein Grundstück im Zwangsversteigerungsverfahren zugeschlagen wird und das Meistgebot die Forderung des Hypothekengläubigers und die vorgehenden Forderungen nebst Zinsen und Kosten zum nicht mehr als 1 % übersteigt.

§ 2. Bei freiwilligen Veräußerungen sind der Veräußerer und der Erwerber für die Zahlung der Steuer solidarisch verhaftet. Steht einem derselben nach den landesstempelgesetzlichen Vorschriften ein Anspruch auf Befreiung von der Abgabe zu, so ist von dem anderen Teil die Hälfte der Steuer zu entrichten. Bei Grundstückserwerbungen im Zwangsversteigerungsverfahren ist die Steuer von demjenigen zu entrichten, welchem der Zuschlag erteilt ist. Ist dieser eine von der Zahlung des Stempels befreite Person, so kommt die Steuer nicht zur Hebung.

§ 3. Erfolgt der Eigentumserwerb auf Grund einer Schenkung unter Lebenden, — insbesondere auch einer remuneratorischen oder mit einer Auflage belasteten Schenkung, — so ist die Abgabe nach dem Betrage, um welchen der Beschenkte durch den Erwerb des Grundstücks reicher wird, zu entrichten.

Für die Feststellung dieses Betrags haben die Vorschriften der §§ 14 bis 19 des Gesetzes betreffend die Erbschaftssteuer vom 30. Mai 1873 bezw. 19. Mai 1891 und des Artikels 1 Nr. 2 des Gesetzes betreffend die Erbschafts-

steuer vom 31. Juli 1895 sinngemäße Anwendung zu finden.

§ 4. Die Steuer wird nicht erhoben, wenn einer oder mehrere von den Teilnehmern an einer Erbschaft das Eigentum eines zu dem gemeinsamen Nachlasse gehörigen Grundstücks erwerben.

Zu den Teilnehmern an einer Erbschaft wird auch der überlebende Ehegatte gerechnet, welcher mit dem Erben des verstorbenen Ehegatten gütergemeinschaftliches Vermögen zu teilen hat.

§ 5. Von Eigentums-Erwerbungen, die zum Zwecke der Teilung der von Miteigentümern gemeinschaftlich besessenen Grundstücke außer im Falle der Erbgemeinschaft (cfr. § 4) erfolgen, kommt die Steuer nur insoweit zur Hebung, als der Wert des dem bisherigen Miteigentümer zum alleinigen Eigentum übertragenen Grundstücks mehr beträgt als der Wert des bisherigen ideellen Anteils des Miteigentümers an der ganzen zur Teilung gelangten gemeinschaftlichen Vermögensmasse.

§ 6. Erfolgt der Grundstückserwerb auf Grund von Tauschverträgen, so berechnet sich die Steuer nach dem Werte der von einem der Vertragsschließenden in Tausch gegebenen Grundstücke und zwar nach denjenigen, welche den höheren Wert haben, bei dem Tausche im Stadtbezirk gelegener Grundstücke gegen außerhalb desselben gelegene, nach dem Werte der ersteren.

§ 7. Die Steuer wird nicht erhoben, wenn ein Grundstück oder Grundstücksanteil an Abkömmlinge des Veräußerers durch lästigen Vertrag übertragen wird.

§ 8. Wegen der persönlichen und sachlichen Steuerbefreiungen und Steuerermäßigungen, insoweit sie nicht bereits durch die vorangegangenen Bestimmungen geregelt worden sind, finden die Bestimmungen der Landesgesetze über den Urkundenstempel bezw. Schenkungsstempel entsprechende Anwendung.

§ 9. Die Wert-Ermittelung ist in denjenigen Fällen, in welchen die Steuer vom Werte des Grundstücks zu berechnen ist, auf den gemeinen Wert des Gegenstands zur Zeit des Eigentumswechsels zu richten. In keinem

Fälle darf ein geringerer Wert versteuert werden, als der zwischen dem Veräußerer und dem Erwerber bedingene Preis mit Einschluß der vom Erwerber übernommenen Lasten und Leistungen und unter Zurechnung der vorbehaltenen Nutzungen.

Die auf dem Gegenstande haftenden gemeinen Lasten werden hierbei nicht mitgerechnet. Renten und andere zu gewissen Zeiten wiederkehrende Leistungen werden nach den Vorschriften des Gesetzes, betreffend die Erbschaftsteuer vom 30. bezw. 19. Mai 1873 bezw. 1891 §§ 15 bis 19 und vom 31. Juli 1895 Artikel 1 Nr. 2 kapitalisiert.

§ 10. Die Veranlagung der Steuer erfolgt durch den Magistrat.

§ 11. Die zur Entrichtung der Steuer Verpflichteten haben innerhalb zwei Wochen nach dem Erwerbe dem Magistrat hiervon, sowie von allen sonstigen für die Festsetzung der Steuer in Betracht kommenden Verhältnissen schriftliche Mitteilung zu machen, auch die die Steuerpflicht betreffenden Urkunden vorzulegen.

Auf Verlangen des Magistrats haben die Steuerpflichtigen über bestimmte, für die Veranlagung der Steuer erhebliche Thatsachen innerhalb einer ihnen zu bestimmenden Frist schriftlich oder zu Protokoll Auskunft zu geben.

§ 12. Der Magistrat ist bei der Veranlagung der Steuer an die Angaben der Steuerpflichtigen nicht gebunden. Wird die erteilte Auskunft beanstandet, so sind dem Steuerpflichtigen vor der Veranlagung die Gründe der Beanstandung mit dem Anheimstellen mitzuteilen, hierüber binnen einer angemessenen Frist eine weitere Erklärung abzugeben. (Vgl. § 63 des Kommunalabgabengesetzes.)

Findet eine Einigung mit den Steuer-

pflichtigen nicht statt, so kann der Magistrat die zu entrichtende Steuer, nötigenfalls nach dem Gutachten Sachverständiger, festsetzen.

§ 13. Nach bewirkter Prüfung ist dem Steuerpflichtigen über die Veranlagung durch den Magistrat ein schriftlicher Bescheid zuzustellen.

Die Steuer ist innerhalb 4 Wochen nach Zustellung des Bescheides an die Kämmererkasse zu entrichten. Nach vergeblicher Aufforderung zur Zahlung erfolgt die Einziehung der Steuer im Verwaltungszwangsverfahren.

§ 14. Der Einspruch gegen die Veranlagung ist binnen einer Frist von 4 Wochen nach Zustellung des Veranlagungsbescheides beim Magistrat schriftlich anzubringen. Ueber den Einspruch beschließt der Magistrat. Gegen dessen Beschluß steht dem Steuerpflichtigen binnen einer mit dem ersten Tage nach erfolgter Zustellung beginnenden Frist von 2 Wochen die Klage im Verwaltungsstreitverfahren an den Bezirksauschuß in Frankfurt a. D. offen.

§ 15. Wer eine ihm nach § 11 der Bestimmungen dieser Steuerordnung obliegende Anzeige oder Auskunft nicht rechtzeitig oder nicht in der vorgeschriebenen Form erstattet, wird, sofern nicht nach den bestehenden Gesetzen eine höhere Strafe verwirkt ist, mit einer Geldstrafe von drei bis dreißig Mark bestraft, welche an die Kämmererkasse zu zahlen ist.

§ 16. Diese Steuerordnung tritt mit dem Tage der Verkündigung, jedoch nicht vor dem 1. April 1899 in Kraft mit der Maßgabe, daß die Steuer in den Fällen nicht zu zahlen ist, in welchen die der Auflassung zu Grunde liegenden Verträge nachweislich bereits vor dem 1. Februar 1899 in rechtsverbindlicher Form geschlossen worden sind.

Schankwirtschaftsbetrieb.

Anforderungen, welche in baulicher und gesundheitlicher Beziehung an die Gast- und Schankwirtschaften gestellt werden. Verordnung vom 16. 6. 1887.

§ 1. Gast- und Schankwirtschaften dürfen nur auf solchen Grundstücken errichtet werden, welche an öffentlichen, beleuchteten Straßen und Plätzen gelegen und entweder an eine öffentliche Wasserleitung angeschlossen sind, oder einen eigenen Brunnen mit völlig ausreichendem Wasser haben.

Die Errichtung von Gast- und Schankwirtschaften ist ausgeschlossen in Häusern, welche Schlupfwinkel gewerbsmäßiger Unzucht sind, beziehungsweise in welchen der gewerbsmäßigen Unzucht ergebene Frauenspersonen wohnen, in Räumlichkeiten, welche dem Besitzer

oder dritten Personen zu Wohn- oder Wirtschaftszwecken dienen, oder in welchen noch andere fremdartige Gewerbe betrieben werden, in unmittelbarer Nähe von Kirchen, Pfarrhäusern, Unterrichts- und Krankenanstalten und Begräbnisplätzen.

§ 2. Die Gebäude, in welchen Gast- und Schankwirtschaften eingerichtet werden sollen, müssen feuersichere Bedachung haben; der Zugang zu den für dieselben bestimmten Räumen muß ein gefahrloser und bequemer, die Treppen müssen genügend breit, nicht zu steil und mit einem festen Geländer versehen sein, auch dürfen

die Zugänge zu den Treppen von außen her nicht schmaler sein als die Treppenläufe selbst.

Die Thüren zu den Gast-, Schank- und Fremdenzimmern müssen eine lichte Breite von mindestens 1 Meter haben und die Thüren in den Gast- und Schankzimmern nach außen aufschlagen.

§ 3. Die Gast-, Schank- und Fremdenzimmer müssen mindestens 3,14 Meter hoch, hell, luftig, durchaus trocken sein, gedielte Fußböden, sowie verschließbare Thüren und gut schließende, zum Oeffnen eingerichtete Fenster haben, welche einen hinreichenden Zutritt von Luft und Licht unmittelbar von der Straße oder vom Hofe aus gestatten und, soweit nötig, mit sonstigen zur Herstellung eines genügenden Luftwechsels erforderlichen Einrichtungen versehen, überhaupt ihrer ganzen Anlage nach so beschaffen sein müssen, daß sie die menschliche Gesundheit in keiner Weise gefährden.

In den Oefen dürfen Verschlussvorrichtungen, welche den Abzug des Rauchs nach dem Schornstein zu verhindern geeignet sind, als Klappen, Schieber oder dergleichen nicht vorhanden sein.

Kellergeschoffe dürfen als Schlafräume für Gäste überhaupt nicht, als Gast- oder Schanklokale nur benutzt werden, wenn durch sachverständiges Gutachten nachgewiesen wird, daß sie den Anforderungen in Absatz 1 dieses Paragraphen genügen.

Die Gast-, Schank- und Fremdenzimmer müssen ferner allen Anforderungen entsprechen, welche durch die baupolizeilichen Vorschriften an solche Räume gestellt werden.

Tanzsäle müssen mindestens 4,50 Meter hoch sein und wenigstens 2 Ausgänge haben.

§ 4. Für den Gast- und Schankwirtschaftsbetrieb sind mindestens 50 Quadratmeter Bodenfläche erforderlich, welche jedoch höchstens auf drei zusammenhängende Zimmer verteilt sein darf. Die Eingänge zu den Gast- und Schankzimmern müssen durch einen geräumigen, mindestens 4 Quadratmeter großen Vorflur von der Straße getrennt sein.

Für die Fremdenbeherbergung sind mindestens 5 möglichst zusammenhängende Logierzimmer, die zusammen eine Größe von wenigstens 100 Quadratmeter haben müssen, erforderlich. Auf jeden einzelnen Gast sind mindestens 3 Quadratmeter Bodenfläche und 12 Kubikmeter Luftraum zu rechnen.

Sämtliche Räumlichkeiten müssen mit den erforderlichen Ausstattungsgegenständen versehen sein und dürfen zu anderen Zwecken nicht benutzt werden.

§ 5. Bei jeder Gast- und Schankwirtschaft muß die nötige Anzahl mit den erforderlichen Einrichtungen für Abfluß und Luftreinigung versehener Bedürfnisanstalten vorhanden sein, zu welchen der Zugang nicht durch Wohn-

oder Wirtschaftsräume, noch über die Straße führen und niemals behindert sein darf. Diese Anstalten dürfen keinen unmittelbaren Zugang zu den Schlafräumen haben und ihre Einrichtung muß eine derartige sein, daß eine Verunreinigung der Luft in den Gast-, Schank- und Fremdenzimmern ausgeschlossen ist. Im übrigen kommen hinsichtlich der Entleerung, Reinhaltung u. s. w. die polizeilichen Vorschriften zur Anwendung.

§ 6. Vorstehende Bestimmungen finden nicht allein auf neu zu errichtende, sondern auch auf bereits bestehende Gast- und Schankwirtschaften Anwendung, so daß bei jedem Wechsel des Inhabers dieselbe Prüfung wie bei der ersten Einrichtung von neuem eintreten muß. Abweichungen können bei Wein-, Kaffee- und Mineralwasserschänken und unter besonderen Umständen auch bei bereits bestehenden Gast- und Schankwirtschaften gestattet werden.

Den Anträgen auf Erteilung der Erlaubnis zur Gast- und Schankwirtschaft ist ein Lageplan beizufügen, aus dem die Größe, Lage und Beschaffenheit der Zimmer und Lokalitäten deutlich ersichtlich ist.

Ausübung des Gast- und Schankwirtschafts-Gewerbes mit Kellnerinnen-Bedienung.

Polizei-Verordnung vom 14. 12. 1892.

§ 1. In den Schankräumen der Gast- und Schankwirtschaften, in welchen Kellnerinnen zur Bedienung der Gäste gehalten werden, sind alle Einrichtungen verboten, durch welche Räume oder Plätze versteckt, verhüllt oder in irgend einer Weise dem freien Ein- und Ueberblick entzogen werden.

§ 2. In den Gast- und Schankwirtschaften mit Kellnerinnen-Bedienung darf der Betrieb des Schankgewerbes morgens nicht vor 7 Uhr beginnen.

§ 3. Gast- und Schankwirte, welche in ihren Schanklokalen zur Bedienung der Gäste Kellnerinnen halten, oder deren Stellvertreter, sind verpflichtet, dem Polizei-Revier, in welchem das Lokal gelegen ist, ein Verzeichnis der Kellnerinnen, welches den Vor- und Zunamen, das Datum der Geburt, den Geburts- und Heimatsort, den Namen, Stand und Wohnung des Vaters oder Vormunds, den Wohnort während des letzten Jahres, die Wohnung und den Tag des Eintritts enthalten muß, einzureichen und demnachst in gleicher Weise jeden Ein- und Austritt der Kellnerinnen binnen 24 Stunden zu melden.

Die Meldung, welche schriftlich, und zwar für jede Person besonders zu erfolgen hat, ist in 2 Exemplaren einzureichen, von denen das eine auf dem Polizei-Revier-Bureau verbleibt,

während das andere abgestempelt dem Meldepflichtigen zurückgegeben wird.

§ 4. Die in § 3 bezeichneten Gewerbetreibenden haben in ihrem Lokale ein fortlaufendes Verzeichnis ihrer Kellnerinnen zu halten und jederzeit den Beamten der Polizei-Verwaltung auf deren Verlangen vorzulegen. Dieses Verzeichnis muß folliert sein und bevor es in Gebrauch genommen wird, auf dem Bureau des Polizei-Reviers, in welchem die Gast- oder Schankwirtschaft gelegen ist, zur Abstempelung vorgelegt werden.

Die Eintragungen in dieses Verzeichnis müssen in jedem Falle unverzüglich erfolgen und ebenfalls den Vor- und Zunamen, das Datum der Geburt, den Geburtsort, den Heimatsort, den Namen, Stand und Wohnort des Vaters oder Vormunds, den Aufenthalt während des letzten Jahres, die Wohnung, den Tag des Eintritts und vorkommenden Falls den Austritt der Kellnerinnen enthalten.

§ 5. Jede weibliche Person, welche in eine Gast- oder Schankwirtschaft als Kellnerin zur Bedienung der Gäste eintritt, ist gehalten, dem nach § 3 zu ihrer Anmeldung Verpflichteten alle zur Erfüllung seiner Obliegenheiten erforderlichen Angaben der Wahrheit gemäß zu machen und die über ihre Person lautenden und in ihrem Besitze befindlichen Ausweispapiere vorzulegen.

§ 6. Die im Schankgewerbe thätigen Kellnerinnen haben anständige und durchaus unauffällige Kleidung zu tragen. Die Kleider müssen insbesondere am Halse geschlossen sein und mindestens bis zum Fußgelenk hinabreichen.

§ 7. Den Kellnerinnen ist verboten, in unanständiger oder auch nur auffälliger Weise an den Fenstern oder Thüren der Schankräume oder an den Hausthüren zu verweilen, oder durch Worte, Geberden oder andere Zeichen Personen in die Schankräume anzulocken.

§ 8. Die Kellnerinnen dürfen weder für sich noch für andere Speisen oder Getränke von Gästen erbitten, noch Gäste zum Trinken auffordern oder bereden.

Es ist ihnen ferner unbedingt untersagt, an den Gasttischen in Gemeinschaft mit Gästen Platz zu nehmen.

§ 9. Für die Beachtung der Vorschriften in den §§ 6, 7 und 8 dieser Polizei-Verordnung sind sowohl die Kellnerinnen, als die Gast- und Schankwirte verantwortlich.

Im Falle einer Stellvertretung haftet der Stellvertreter in derselben Weise, wie der Wirt selbst.

Bier- u. Verkauf über die Straße.

Bekanntmachung des Regierungspräsidenten vom 10. 5. 1896.

Der von den Gast- und Schankwirten betriebene Verkauf „über die Straße“ ist als Ausübung des Handelsgewerbes anzusehen und demgemäß an Sonn- und Festtagen auf die für das stehende Handelsgewerbe freigegebenen Stunden zu beschränken.

Jedoch wird auf Grund des § 105 e Abf. 1 des Gesetzes, betr. die Abänderung der Gewerbeordnung vom 1. Juni 1891 (R. G. Bl. S. 261) eine Ausnahme dahin zugelassen, daß den Gast- und Schankwirten an Sonn- und Festtagen der Ausschank von Wein und Bier vom Faß, soweit nicht anderweite polizeiliche Vorschriften, insbesondere auch solche über die äußere Heilighaltung der Sonn- und Feiertage, entgegenstehen, unbeschränkt gestattet ist. Dagegen ist der Verkauf von Brammwein, von Wein und Bier in Flaschen, sowie von Cigarren, Konditorwaren, Delikateswaren, Wurst, kaltem Aufschnitt u. dergl. durch die Gast- und Schankwirte, sofern diese Waren nicht an Gäste des Schanklokals zum Genuß auf der Stelle verabfolgt werden, an Sonn- und Festtagen nur während der für das stehende Handelsgewerbe allgemein freigegebenen Stunden zulässig. Die Lieferung zubereiteter Speisen aus den Küchen der Gast- und Schankwirtschaften in fremde Häuser fällt unter den Gewerbebetrieb der Küche, ist also bereits für Sonn- und Festtage zugelassen worden.

Behufs Durchführung der getroffenen Anordnungen sind die Ortspolizeibehörden angewiesen worden, einer mißbräuchlichen Ausübung des sonntäglichen Verkaufs „über die Straße“ seitens der Gast- und Schankwirte nachdrücklich entgegenzutreten.

Erhebung von Lustbarkeitssteuern im Bezirke der Stadt Frankfurt a. D.

Ordnung vom 12. 12. 1894.

§ 1. Für die im Bezirke der Stadt Frankfurt a. D. stattfindenden öffentlichen Lustbarkeiten sind an die hiesige Stadtkasse nachstehende Steuern zu entrichten, und zwar:

1. Für die Veranstaltung einer Tanzbelustigung:
 - a) Wenn dieselbe längstens bis 12 Uhr nachts dauert 3,00 Mt.
 - b) Wenn dieselbe über 12 Uhr nachts hinaus dauert . . . 6,00 „
 - c) Wenn dieselbe von Maschinen besucht wird . . . 20,00 „

2. Für die Veranstaltung einer Kunstreitervorstellung . . . 10,00 "
3. Für die Veranstaltung eines Konzerts oder einer Theater- vorstellung . . . 3,00 "
4. Für Gesangs- oder deklama- torische Vorträge für den Tag . . . 3,00 "
5. Für Vorstellungen von Gym- nastikern, Equilibristen, Ballett- und Seiltänzern, Taschenspielern, Zauber Künstlern, Bauchrednern und dergl.:
- a) Wenn bei denselben ein Eintrittsgeld von höchstens 1 Mk. erhoben wird, für den Tag . . . 1,00 "
- b) Wenn bei denselben ein Eintrittsgeld von mehr als 1 Mk. erhoben wird, für den Tag . . . 3,00 "
6. Für das Halten einer Würfel- stelle für den Tag des Betriebes . . . 0,50 Mk.
7. Für das Halten einer Schieß- bude für den Tag des Betriebes . . . 1,00 "
8. Für öffentliche Belustigungen der vorher nicht gedachten Art, je nach dem Umfang des Betriebes, beziehungsweise nach der zu erwartenden Einnahme des Unternehmers für den Tag 1,00 Mk. bis 10,00 Mk.
- § 2. Für mehrere auf einander folgende Lustbarkeiten, welche als eine einzige Veran- staltung aufzufassen sind, bezw. von denselben Teilnehmern besucht werden, ist nur die Steuer für die höchstbesteuernte Lustbarkeit zu erheben. Sofern Eintrittsgelder für die einzelnen Ver- gnügungen erhoben werden, wird jedes Ver- gnügen besonders besteuert.
- § 3. Die Steuer ist vor Beginn der Lust- barkeit zu zahlen. Für diese Zahlung haftet derjenige, der die Lustbarkeit veranstaltet, und

— falls ein geschlossener Raum für die Ver- anstaltung der Lustbarkeit hergegeben wird — der Besitzer desselben, dieser mit dem Ver- anstalter auf das Ganze.

§ 4. Den öffentlichen Lustbarkeiten im Sinne dieser Ordnung werden diejenigen gleich- gestellt, welche von geschlossenen Vereinen oder Gesellschaften, oder von solchen Vereinen (Ge- sellschaften) veranstaltet werden, die zu diesem Behufe gebildet sind.

Nachtrag

zur Lustbarkeitssteuer-Ordnung der Stadt Frankfurt a. D. vom 16. 3. 1896.

Lustbarkeiten militärischen Charakters, welche von einem Militärkommando angeordnet sind, sind steuerfrei.

Zweiter Nachtrag vom 2. 9. 1898 zu der Ordnung, betreffend die Erhebung von Lustbarkeitssteuern im Bezirke der Stadt Frankfurt a. D. vom 12. Dez. 1894 u. 2. Jan. 1895.

Einzigiger Paragraph.

An die Stelle des § 1 Ziffer 6 treten fol- gende Bestimmungen:

§ 1 Ziffer 6. Für den gewerbsmäßigen Betrieb eines Karussells oder einer russischen Schaufel

- a) eines nur durch Menschenhand gedrehten, für den Tag des Be- triebes . . . 2,00 Mk.
- b) eines durch Tiere gedrehten, für den Tag des Betriebes . . . 3,00 bis 5,00 "
- c) eines anderweitig als zu a und b angegeben, gedrehten, für den Tag des Betriebes . . . 10,00 "

Polzeiverordnungen.

Meldewesen.

Auszug aus der Regierungsverordnung vom 24. 7. 1874.

§ 1. Wer zum Zwecke des Umzuges seinen gewöhnlichen Aufenthalt aufgeben will, ist ver- pflichtet, vor seinem Abzuge unter Vorlegung seiner Staats- und bezw. Kommunalsteuerzettel sich persönlich oder schriftlich bei der Polizei- verwaltung abzumelden und anzugeben, wohin

er zu verziehen gedenkt. Ueber die erfolgte Ab- meldung wird eine Abmeldebefcheinigung erteilt.

§ 2. Wer an einem Orte unseres Bezirkes seinen gewöhnlichen Aufenthalt nehmen will, hat sich innerhalb drei Tagen nach dem An- zuge unter Vorlegung der ihm an seinem frühe- ren Wohnorte erteilten Abmeldebefcheinigung bei der Polizeiverwaltung persönlich oder schrift- lich anzumelden, auch auf Erfordern über seine

Angehörigen, seine persönlichen, Steuer- und Militärverhältnisse Auskunft zu geben.

§ 3. Wer seine Wohnung innerhalb einer Gemeinde wechselt, ist verpflichtet, dies innerhalb drei Tagen der Polizeiverwaltung persönlich oder schriftlich zu melden.

§ 4. Zu den in den §§ 1, 2 und 3 vorgeschriebenen Meldungen sind auch diejenigen, welche die betreffenden Personen als Mieter, Dienstboten oder in sonstiger Weise aufgenommen haben, innerhalb eines achttägigen Zeitraums nach dem Ab-, An- oder Umzuge verpflichtet, sofern sie sich nicht durch Einsicht der bezüglichen polizeilichen Bescheinigungen von der bereits erfolgten Meldung Ueberzeugung verschafft haben.

Fremden-Meldung.

Auszug aus der Polizei-Verordnung v. 9. 9. 1874.

§ 1. Alle sich länger als 24 Stunden hier aufhaltenden Fremden, d. h. diejenigen, die am Orte nicht ihren gewöhnlichen Aufenthalt haben, müssen bei dem Polizei-Kommissar des Reviers gemeldet werden. Auf Familienglieder, die sich nur besuchsweise und nicht länger als 14 Tage hier aufhalten, findet diese Bestimmung keine Anwendung.

§ 2. Diejenigen, welche das Beherbergen von Fremden gewerbsmäßig betreiben (Gastwirte, Krüger, Herbergswirte etc.), haben die Meldung durch Einreichung des Meldezettels, und zwar am Tage nach der Ankunft bis früh

8 Uhr zu bewirken und sind verpflichtet, ein Fremdenbuch zu führen und dafür zu sorgen, daß die bei ihnen übernachtenden Fremden noch am Tage der Ankunft in dieses Buch eingetragen werden. Einer besonderen Abmeldung dieser Fremden bedarf es nicht, dieselben sind vielmehr so lange in die Meldezettel aufzunehmen, als sie sich hier aufhalten, und nach ihrer Abreise wegzulassen.

§ 3. Die zur Messe hier eintreffenden Verkäufer, Einkäufer, Meßhelfer und Fuhrleute müssen von ihren Quartiergebern im Billetamt des Rathhauses, wofolbst auch Formulare zur Anmeldung zu bekommen sind, spätestens am Tage nach der Ankunft gemeldet werden. Die Abmeldung derselben ist nicht erforderlich.

§ 4. Die auf Schiffen oder Rähnen innerhalb des Reichsbilds der Stadt logierenden oder übernachtenden Personen müssen unter Abgabe ihrer Legitimationspapiere von dem Inhaber oder Führer des Fahrzeugs persönlich an- bzw. abgemeldet werden. Die Anmeldung muß innerhalb 24 Stunden nach der Ankunft und die Abmeldung vor der Abreise erfolgen.

§ 5. Alle übrigen Fremden müssen von denjenigen, welche ihnen Quartier gewähren, innerhalb 8 Tagen nach ihrer Ankunft bzw. Abreise schriftlich an- und abgemeldet werden. Die Anmeldung muß den Vor- und Zunamen, Wohnort bzw. Heimatsort, Stand, Gewerbe oder Charakter und den Tag der Ankunft, und die Abmeldung den Ort, wohin sich die Fremden begeben, enthalten.

Sonn- und Festtagsheiligung.

Polizeiverordnung des Oberpräsidenten v. 4. 7. 1898 über die äußere Heilighaltung der Sonn- und Feiertage.

§ 1. *) An den Sonntagen und Feiertagen sind alle öffentlich bemerkbaren Arbeiten, sowie alle geräuschvollen Arbeiten in den Häusern und Betriebsstätten verboten, sofern sie geeignet sind, die äußere Heilighaltung der Sonn- und Feiertage zu beeinträchtigen.

Zu den hiernach verbotenen Arbeiten gehören insbesondere:

- a) die gewöhnlichen Arbeiten der Feldbestellung, Saat und Ernte, des Einfahrens, Ausdreschens, Düngerefahrens, sowie alle Erd-, Kultur- und sonstigen Arbeiten in Feldern, Gärten, Weinbergen, Wiesen, Forsten und Anpflanzungen (vergl. jedoch §§ 2 und 3),

- b) die öffentlich bemerkbaren Handwerksarbeiten außerhalb der Werkstätte und solche Handwerksarbeiten innerhalb der Werkstätte, welche, wie die der Klempner, Schmiede, Böttcher, Stellmacher u. s. w. mit störendem Geräusche verbunden sind (vergl. jedoch § 5),
- c) die Arbeiten in Fabriken, Bergwerken, Salinen, Aufbereitungsanstalten, Brüchen und Gruben, Hüttenwerken, Mühlen, auf Zimmerplätzen und anderen Bauhöfen, Werften und Ziegeleien, sowie bei Bauten aller Art (vergl. jedoch § 5),
- d) der Betrieb der offenen Geschäftsstellen des Handelsgewerbes (vergl. jedoch § 5 und 6)

*) Zu § 1. Urteil des Kammergerichts zu Berlin v. 16. 2. 94. Das Verteilen von Druckschriften ist als Arbeit anzusehen, welche geeignet erscheint, die äußere Heilighaltung der Sonn- und Feiertage zu beeinträchtigen.

e) das Beladen und Entladen von Schiffen, Rähnen, Flößen, Frachtfuhrwerken und Möbelwagen auf öffentlichen Straßen und Plätzen und, wenn es nicht ohne öffentlich bemerkbares Geräusch vorgenommen werden kann, auch in geschlossenen Höfen (vergl. jedoch §§ 3 und 4),

f) das mit störendem Geräusch oder Aufsehen verbundene Fortschaffen von Sachen auf den öffentlichen Straßen und Plätzen in geschlossenen Ortschaften, z. B. das Fahren der Bier- und Kollwagen (vergl. jedoch § 4 Nr. 6, nach dem das Fahren von Bierwagen während der für den Handel mit Lebens- und Genussmitteln freigegebenen Stunden, bezw. § 4 Nr. 2, nach dem das Fahren von Kollwagen, soweit sie dem Güterverkehr dienen, gestattet ist), der Wagen mit leeren Fässern, Eisenstangen und dergleichen, der Umzug mit Möbeln aus einer Wohnung in die andere, sowie das Fahren von Vieh, von Bau- und Brennmaterialien, Futter, Lebensmitteln und Feldfrüchten (vergl. jedoch §§ 2, 3 und 4),

g) das Treiben von Vieh auf den öffentlichen Straßen und Plätzen geschlossener Ortschaften (vergl. jedoch § 2 Nr. 3 und 5 und § 3).

§ 2. Das Verbot des § 1 findet keine Anwendung:

1. auf Arbeiten, welche in Notfällen, wie bei Feuers- und Wassergefahr und dergleichen, oder im öffentlichen Interesse unverzüglich vorgenommen werden müssen,
2. auf Arbeiten, welche zur Befriedigung der Bedürfnisse des häuslichen Lebens täglich vorgenommen werden müssen,
3. auf Arbeiten, welche in der Landwirtschaft und Gärtnerei — wie das Futterholen, das Füttern, das Aus- und Eintreiben, sowie das Hüten des Weideviehs, das Treiben des Viehs zur Tränke, das Begießen von Pflanzen und dergl. — zur Fortsetzung des Betriebs — täglich vorgenommen werden müssen,
4. auf Arbeiten, welche in Zier- und Hausgärten oder von Lohnarbeitern und kleinen Leuten mit ihren Angehörigen zur Bestellung oder Abwartung der von ihnen genutzten Gärten und Felder außerhalb der Zeit des Hauptgottesdienstes (§ 16) verrichtet werden,
5. auf das Fahren und Treiben von Vieh zu den am folgenden Tage stattfindenden Viehmärkten.

§ 3. Die in § 1 verbotenen Arbeiten, soweit es sich nicht um die Beschäftigung gewerblicher Arbeiter handelt, kann die Ortspolizeibehörde für den einzelnen Sonn- und Feiertag

gestatten, wenn sie zur Verhütung eines unverhältnismäßigen Schadens erforderlich sind, und die Notwendigkeit nicht absichtlich herbeigeführt oder durch Außerachtlassung der gehörigen Sorgfalt verschuldet ist. Beispielsweise kann die Erlaubnis erteilt werden, wenn anhaltend ungünstige Witterung die rechtzeitige Vornahme von Erntearbeiten verhindert hat, oder Naturereignisse, wie Hochwasser, Niedrigwasser, Frost und dergleichen den Betrieb der Schifffahrt oder die Schiffsladung bedrohen.

Die Erlaubnis ist thunlichst auf die Zeit außerhalb des Hauptgottesdienstes (§ 16) zu beschränken.

Befindet sich die Ortspolizeibehörde nicht am Ort, so ist in dringenden Fällen auch der Gemeinde- oder Gutsvorsteher zur Erteilung dieser Erlaubnis befugt.

§ 4. Nicht berührt werden von dem Verbot des § 1:

1. der Eisenbahnverkehr, der Personen-Schiffahrtsverkehr, das Lohnfuhrwesen für Personen, die Beförderung von Reisegepäck, sowie der Gewerbebetrieb der Kahnverleiher, Gondelführer und Fahrradverleihanstalten,
2. der durchgehende Frachtschiffahrts- und Frachtfuhrwerksverkehr, sowie der Güterverkehr zu und von den Bahnhöfen und Dampfschiffen,
3. der Reichs-Post- und Telegraphenverkehr,
4. bis zum Beginne des Hauptgottesdienstes (§ 16) der durch Privat-Unternehmer vermittelte Briefverkehr und Verkehr mit Paketen, insoweit dieser nicht durch Frachtfuhrwerk bewerkstelligt wird,
5. der Gewerbebetrieb derjenigen, welche auf öffentlichen Straßen und Plätzen oder in Wirtshäusern ihre persönlichen Dienste anbieten (Dienstmänner, Fremdenführer und dergl.), sofern die Berrichtungen nicht an sich dem Verbot des § 1 unterliegen,
6. der Transport von Lebens- und Genussmitteln, sowie von Eis während der für den Handel mit diesen Gegenständen freigegebenen Stunden,
7. der Umzug mit Möbeln aus einer Wohnung in die andere bis zum Beginn des Hauptgottesdienstes.

§ 5. Soweit die Beschäftigung gewerblicher Arbeiter auf Grund der Gewerbeordnung an Sonn- und Feiertagen gestattet ist, findet das Verbot des § 1 auf die Arbeiten in offenen Geschäftsstellen des Handelsgewerbes und auf den Betrieb von Bergwerken, Salinen, Aufbereitungsanstalten, Brüchen und Gruben, von Hüttenwerken, Mühlen, Fabriken und Werkstätten, von Zimmerplätzen und anderen Bauhöfen, von Werften und Ziegeleien, sowie bei Bauten aller Art keine Anwendung.

§ 6. Das Aushängen und Ausstellen von Waren in den Schaufenstern und Schaukästen, sowie in und vor den Ladenthüren ist an Sonn- und Feiertagen nur während der zulässigen Verkaufszeit gestattet.

Außerhalb dieser Zeit müssen die Ladenthüren geschlossen und die Schaufenster geräumt oder verhängt sein.

Märkte und Messen dürfen an Sonn- und Feiertagen nur stattfinden, wo dies herkömmlich ist. Jedoch muß der Wochenmarktverkehr vor Beginn des Hauptgottesdienstes (§ 16) beendet sein. Jeder andere Marktverkehr darf erst nach der Zeit des Hauptgottesdienstes beginnen.

Der Geschäftsbetrieb im Umherziehen und der Gewerbebetrieb der im § 42b der Gewerbeordnung bezeichneten Personen ist an Sonn- und Feiertagen verboten, allein im Falle des § 55a Absatz 2 der G.-O. und auch dann nur außerhalb der Zeit des Hauptgottesdienstes (§ 16) statthaft.

Öffentliche Versteigerungen und Verpachtungen dürfen an Sonn- und Feiertagen nicht abgehalten werden.

§ 7. Apothekern ist der Verkauf von Arzneimitteln und Gegenständen der Krankenpflege jederzeit gestattet.

§ 8. Der Betrieb des Gast- und Schankwirtschaftsgewerbes unterliegt an Sonn- und Feiertagen der Beschränkung, daß während der Zeit des Hauptgottesdienstes*) geräuschvolle und auffällige Spiele, (insbesondere das Kegels-, Willards-, Karten- und Würfelspiel) sowie andere Vergnügungen und Lustbarkeiten verboten sind.

§ 9. Während der Zeit des Hauptgottesdienstes*) ist die Auszahlung des Lohns an Arbeiter, Handwerker und Hausgewerbetreibende verboten.

§ 10. Öffentliche Versammlungen und Aufzüge, welche nicht gottesdienstlichen Zwecken dienen, sind am Karfreitag, Bußtag und an dem dem Andenken der Verstorbenen gewidmeten Jahrestage überhaupt nicht, an den übrigen Sonn- und Feiertagen erst nach der Zeit des Hauptgottesdienstes (§ 16) gestattet. Leichenbegängnisse dürfen nicht während der Zeit des Hauptgottesdienstes stattfinden.

§ 11. An Sonn- und Feiertagen sind während der Zeit des Hauptgottesdienstes (§ 16)*) alle Musikaufführungen, Schaustellungen und theatralischen Vorstellungen einschließlich der Proben dazu, ferner Wettrennen und alle mit Geräusch verbundenen gesellschaftlichen Vereinigungen und Vergnügungen an öffentlichen Orten, namentlich das Kegelspiel, Scheiben- und Bogelschießen, desgleichen alle die Sonntags-

ruhe störenden geräuschvollen Belustigungen in Privaträumen oder Privatgärten verboten.

Der Gewerbebetrieb der Drehorgelspieler, Puppenspieler, Tierführer, Seiltänzer und sonstigen im § 33b der Gewerbeordnung bezeichneten Gewerbetreibenden, welche Musikaufführungen, Schaustellungen, theatralische Vorstellungen oder sonstige Lustbarkeiten öffentlich darbieten, ohne daß ein höheres Interesse der Kunst oder Wissenschaft dabei obwaltet, darf an Sonn- und Feiertagen erst von 3 Uhr nachmittags ab beginnen.

Tanzmusiken, Bälle und ähnliche Lustbarkeiten in Gasthäusern, Schankwirtschaften und sonstigen Vergnügungslokalen, auch wenn sie in geschlossenen Gesellschaften stattfinden, dürfen vor 3 Uhr nachmittags nicht anfangen.

§ 12. 1. Am Karfreitage und am Bußtage sind alle öffentlichen Lustbarkeiten mit Einschluß der Gesangs- und deklamatorischen Vorträge, Schaustellungen von Personen, theatralischen Vorstellungen und Musikaufführungen verboten.

Nur geistliche Musikaufführungen (Oratorien) sind gestattet.

2. In der Karwoche (Palmsonntag einschließlich) und an den ersten Tagen der drei großen Feste (Weihnachten, Ostern und Pfingsten) sind verboten:

- a) öffentliche Tanzlustbarkeiten und Bälle,
- b) Gesangs- und deklamatorische Vorträge, Schaustellungen von Personen und alle Musikaufführungen, falls nicht der ernste Charakter gewahrt ist, Vorträge, Schaustellungen und Musikaufführungen in *cafés chantants* (Tingeltangeln).

Die Bestimmungen unter b finden keine Anwendung auf die Vorstellungen in Theatern im eigentlichen Sinne, d. h. solchen, deren Zweck die Veranstaltung von Schauspielvorstellungen ist, bei welchen ein höheres Interesse der Kunst obwaltet.

3. Für den dem Andenken der Verstorbenen gewidmeten Jahrestag gelten die Vorschriften unter Ziffer 2 mit der Maßgabe, daß an diesem Tage bei den Vorstellungen in den Theatern im eigentlichen Sinne der ernste Charakter gewahrt sein muß.

4. An den Vorabenden des Weihnachts- und Pfingstfestes, des Bußtags und des dem Andenken der Verstorbenen gewidmeten Jahrestags sind öffentliche Tanzlustbarkeiten und Bälle verboten. Das Verbot der öffentlichen Lustbarkeiten gilt auch für solche private Lustbarkeiten, die geeignet sind, die äußere Heilighaltung der Sonn- und Feiertage zu beeinträchtigen.

*) Die Hauptgottesdienststunden sind von der Polizeiverwaltung durch Bekanntmachung vom 25. 6. 92 auf die Zeit von 10—12 Uhr vormittags festgesetzt.

§ 13. Hetz- und Treibjagden sind an Sonn- und Feiertagen unbedingt, sonstiges Jagen ist während der Zeit des Hauptgottesdienstes (§ 16) untersagt.

§ 14. Feiertage im Sinne dieser Verordnung sind der Neujahrstag, der Karfreitag, der Ostermontag, der Himmelfahrtstag, der Pfingstmontag, der Bußtag und die beiden Weihnachtsfeiertage.

§ 15. Der Ortspolizeibehörde liegt es ob, die Gottesdienste, auch diejenigen, welche an anderen christlichen Feiertagen, als den im § 14 bezeichneten, und welche sonst aus besonderen Anlässen (Kirchweih-, Missions- u. s. w. Festen) stattfinden, gegen örtliche Störungen zu schützen. Werden die Störungen durch einen der Aufsicht der Bergbehörden unterstellten Betrieb verursacht, so hat die Ortspolizeibehörde ihre Anordnungen im Einverständnis mit der zuständigen Bergbehörde zu treffen.

§ 16. Unter der Zeit des Hauptgottesdienstes im Sinne dieser Verordnung wird diejenige Zeit verstanden, welche auf Grund des § 105b Absatz 2 der Gewerbeordnung von der Polizeibehörde als die durch den Gottesdienst bedingte Arbeitspause festgesetzt ist. Wo an Sonn- und Feiertagen neben dem Hauptgottesdienste

Nachmittagsgottesdienst stattfindet, greifen für diesen die Bestimmungen des § 3 Absatz 2, § 6 Absatz 4, §§ 8, 10, 11 Absatz 1 und des § 13 in der Art Platz, daß alles, was dort für die Zeit des Hauptgottesdienstes verboten ist, auch während der Zeit des Nachmittagsgottesdienstes insoweit unterbleiben muß, als diese nicht über 3 Uhr nachmittags hinausreicht. Welche Zeit hiernach als die Zeit des Nachmittagsgottesdienstes zu betrachten ist, hat die Ortspolizeibehörde bekannt zu machen.

§ 17. Zuwiderhandlungen gegen diese Polizeiverordnung werden, sofern nicht nach den bestehenden Strafvorschriften eine härtere Strafe verwirkt ist, mit Geldstrafe bis zu 60 Mark bestraft.

§ 18. Hinsichtlich der Beschränkungen, denen die Ausübung der Fischerei im Interesse der äußeren Heilighaltung der Sonn- und Feiertage unterliegt, verbleibt es bei den Bestimmungen der provinziellen Ausführungsverordnungen zum Fischereigesetz und der auf Grund derselben von den Regierungspräsidenten getroffenen Anordnungen.

§ 19. Die über die Sonntagsruhe im Handelsgewerbe und im Gewerbebetriebe erlassenen Verordnungen werden durch diese Polizeiverordnung nicht berührt.

Straßenordnung

vom 10. 6. 1865.

I. Abschnitt.

Sicherheit und Bequemlichkeit des Verkehrs auf den öffentlichen Straßen und Plätzen.

§ 1. *) Bürgersteige und öffentliche Promenaden, die Overdämme, der zwischen dem Grundstücke Drossenerstraße Nr. 1 und der Straße am Overdamm gelegene, an der Straße durch Presspfähle abgegrenzte öffentliche Platz, der Anger in der Gubener Vorstadt und die ungepflasterten Teile des Wilhelmsplatzes und des Bahnhofsweges, dürfen zum Fahren, Reiten, Karrenschieben, Treiben und Führen von Vieh und zur Aufstellung solcher Gegenstände, welche die Passage beschränken, die Vorübergehenden beschädigen oder verunreinigen könnten, nicht benutzt werden.

§ 2. Die Niederlegung von Kaufmannsgütern auf den Bürgersteig darf nur während der Verladung derselben und nur insofern stattfinden, als dadurch der Verkehr der Fußgänger

nicht behindert wird; insbesondere müssen die Trottoirs stets ganz frei bleiben.

§ 3. Bürgersteige, öffentliche Durchgänge und alle sonstigen ausschließlich für Fußgänger bestimmten Wege dürfen zur Beförderung von Lasten und Gegenständen, welche die Vorübergehenden gefährden oder belästigen, oder welche beim Aufstreichen abfärben oder verunreinigen, nicht benutzt werden.

Das Tragen von Handkörben aller Art und von ähnlichen kleinen Geräten unterliegt keiner Beschränkung.

Der freie Verkehr auf den Bürgersteigen darf durch Stehenbleiben von Personen auf den Trottoirs nicht beeinträchtigt werden.

Es ist nicht gestattet, Fässer, Räder und dergleichen Gegenstände auf dem Bürgersteige oder auf dem Fahrweg entlang zu rollen.

§ 4. In den Parkanlagen um die Halbestadt dürfen Personen, welche Kinder warten, sich **nur** auf den nachbezeichneten Wegen und Plätzen aufhalten:

*) Siehe Bekanntmachung vom 9. Mai 1892.

- a) auf dem Wege vom Wilhelmsplatze längs des Grabens bis zu der nächsten Brücke,
- b) auf dem sogenannten Rosenberge,
- c) auf den Wegen und Plätzen auf der Anhöhe vor dem Lienauschen Grundstücke.

§ 6. Die Rasenplätze in den Parkanlagen hinter dem Schauspielhause, um die Halbestadt und am Gasanstaltsplatze, desgleichen die Dossierungen des Oderdamms darf niemand ohne Befugnis betreten.

§ 9. Für die Zeit der hierorts stattfindenden **Pferdemärkte** — vom Tage des Einläutens der Messe bis zum nächsten Sonnabend, beide Tage mit eingeschlossen — ist es untersagt, auf dem Hofmarkte unbespanntes oder bespanntes Fuhrwerk aufzustellen oder mit Fuhrwerk zu halten. Nur bei Fahrten von oder zu den Grundstücken am Hofmarkt darf vor dem betreffenden Eingange so lange gehalten werden, als zum Aussteigen oder Absteigen oder zum Transport der Ladung erforderlich ist.

§ 11. Ohne polizeiliche Erlaubnis darf niemand auf öffentlichen Straßen und Plätzen

1. unbespannte Fuhrwerke stehen lassen (§ 16),
2. Holz zerkleinern (§ 15),
3. Wäsche spülen,
4. Gerüste aufstellen,
5. Baumaterialien, Erde, Lehm oder Schutt auflagern,
6. andere Vorkkehrungen treffen, durch welche die Passage beschränkt, behindert oder gefährdet wird.

§ 12. Sind dergleichen Vorkkehrungen (§ 11 Nr. 5 und 6) zum Zwecke eines Baus polizeilich gestattet, so sollen die durch dieselben in Anspruch genommenen Plätze durch Bau-Zäune (feste Umwehungen von Brettern, Stangen oder Latten) abgegrenzt werden.

§ 13. Die vorerwähnte polizeiliche Erlaubnis wird nur auf bestimmte Zeit erteilt. Sofort nach Ablauf derselben soll ohne vorherige Aufforderung der Bau-Zaun beseitigt, die freie Passage wieder hergestellt und jede etwa erfolgte Beschädigung des Steinpflasters repariert werden.

§ 14. Für Beachtung der Vorschriften § 11, 12 und 13 und der in der polizeilichen Erlaubnis (§ 11) etwa festgesetzten Bedingungen hat bei Bauten sowohl der Bauherr als der Baumeister oder Bauhandwerker zu sorgen.

§ 15. *) Die Erlaubnis, Holz auf öffentlicher Straße zerkleinern zu lassen (§ 11 Nr. 2), wird den Einwohnern bestimmter Grundstücke für ihren Hausbedarf an Holz ein für allemal, jedoch unter Vorbehalt des Widerrufs erteilt.

Das Holz darf jedoch nur auf dem Straßendam, hart am Kinnstein, aufgestellt und zerkleinert werden. Dabei ist das Einschlagen von Pflöcken in das Steinpflaster unbedingt untersagt.

§ 16. Ausnahmen von der Vorschrift § 11 Nr. 1 finden statt:

- a) inbezug auf Frachtwagen, die beladen werden oder beladen sind,
- b) inbezug auf die Wagen, der in Gastwirtschaften oder Ausspannungen einkehrenden Fremden, wenn für diese Wagen in den Räumen der betreffenden Gastwirtschaft oder Ausspannung kein Platz vorhanden ist und durch Aufstellung derselben auf der öffentlichen Straße der Verkehr nicht gehemmt wird.

Solche Wagen (a und b) dürfen jedoch nur am Rande des Straßendammes, hart am Kinnsteine aufgestellt werden, und sind auf polizeiliche Aufforderung sofort zu beseitigen.

Für gehörige Aufstellung und erforderlichen Falls für sofortige Beseitigung der Wagen hat im Falle ad b außer dem Eigentümer und Führer, der Besitzer der betreffenden Gastwirtschaft oder Ausspannung zu sorgen.

§ 17. Gegenstände, welche nachts auf der Straße verbleiben und in der Dunkelheit die Passage gefährden können, sowie Bau-Zäune, Gerüste und solche Teile der öffentlichen Plätze, Straßen und Bürgersteige, auf denen eine Umpflasterung stattfindet, sollen während der Dunkelheit durch Laternen beleuchtet werden. Für diese Beleuchtung haben bei den auf der Straße verbliebenen Gegenständen diejenigen Personen, durch welche dieselben dort zurückgelassen sind und die Besitzer, bei Bau-Zäunen und Gerüsten die Bauherren und Unternehmer, bei Umpflasterungen der Bürgersteige die Besitzer oder Verwalter der betreffenden Grundstücke bei Umpflasterungen der Straßen und Plätze die Unternehmer zu sorgen.

§ 18. Während der Reparatur oder Umdeckung von Dächern, die nach öffentlichen Straßen oder Plätzen abfallen, ist der angrenzende Teil des Bürgersteiges durch Ausspannen einer Leine abzusperren

§ 19. Dieselbe Vorsichtsmaßregel (§ 18) ist erforderlich, sobald Schnee von den Dächern nach öffentlichen Straßen oder Plätzen abgeworfen wird (§ 26). Außerdem ist in diesem Falle der abgeworfene Schnee sofort und unbedingt vor Eintritt der Dunkelheit zu beseitigen.

§ 20. Für Beachtung der Vorschriften ad 18 und 19 haben die Eigentümer bzw. Verwalter der betreffenden Grundstücke zu sorgen.

*) Siehe Bekanntmachung vom 25. Januar 1853.

II. Abschnitt.

Erhaltung der Ordnung und Reinlichkeit auf öffentlichen Plätzen und Straßen.

§ 24. Den Schlächtern ist es untersagt, Fleisch nach der öffentlichen Straße hinaus oder in den Haus- und Laden-Eingängen aufzuhängen.

§ 25. Niemand darf auf öffentliche Plätze, Straßen, Wege und Promenaden, auf die öffentlichen Oderufer, sowie auf alle zu Gast- oder Schanklokale gehörige oder sonst dem öffentlichen Verkehr geöffnete Gärten und Plätze — dem Carthaushof, dem Posthof zc. — Steine, Scherben, Schutt, Unrat, Dünger, Eis oder Schnee werfen, unreines Wasser auf dieselben ausgießen, oder sie in irgend einer Art verunreinigen.

Das Wasser aus den Fischbehältern namentlich darf auf die öffentlichen Straßen und Plätze nicht ausgegossen werden.

Die Öffnungen der öffentlichen Kanäle hieselbst dürfen zum Einschütten von Müll, Kehr- richt, Wirtschafts-Abgängen, Unrat, übelriechenden Flüssigkeiten und dergleichen nicht benutzt werden.

§ 26. Das Abwerfen des Schnees von den Dächern nach der Straße ist nur auf Grund besonderer polizeilicher Erlaubnis und nur unter der im § 19 erwähnten Bedingung gestattet.

§ 27. Das Herabwerfen des Bauenschutts aus dem oberen Stockwerken, nicht allein nach der Straße zu, sondern auch im Innern der an der Straße gelegenen Gebäude ist untersagt. Der Schutt soll entweder herabgetragen oder in geschlossenen Rinnen bis zu einem Fuß vom Erdboden herabgeleitet werden.

§ 28. Schutt, Müll, Schnee und Eis darf nur an den durch Tafeln bezeichneten Stellen der Wolfsküte und des Oderufers abgeladen werden.

Zum Abladen von Schnee und Eis darf außerdem noch das Oderufer am Leopold-Denkmal benutzt werden.

Das Abladen von Schutt an jedem anderen öffentlichen Orte, sowie das Abwerfen desselben von der Oberbrücke ist untersagt.

§ 30. Dünger darf durch die innere Stadt — mit Ausschluß der Vorstädte — sowie über die Straße um die Halbestadt, den Wilhelmplatz, die Lindenstraße und den Bahnhofsweg in der Zeit vom 1. März bis zum 31. August nur in den Frühstunden — bis 8 Uhr morgens — ausgefahren werden.

§ 31. Das Ausleeren der Abtrittsgruben und der Transport des Kloaken-Unrats durch die Stadt und die Vorstädte darf nur zwischen 11 Uhr abends und 6 Uhr morgens bewirkt werden.

§ 32. Das Einladen des Düngers und Unrats darf nur dann auf der Straße vorge-

nommen werden, wenn das betreffende Grundstück keine Einfahrt hat. Dabei soll der Dünger und Unrat nicht auf die Straße ausgeworfen, jede Verunreinigung derselben möglichst vermieden und, wo sie vorgekommen ist, sofort beseitigt werden.

§ 33. Für Beachtung dieser Vorschriften — §§ 30, 31, 32 — haben außer den bei der Abfuhr des Düngers oder Unrats beschäftigten Personen die Eigentümer bezw. Verwalter der betreffenden Grundstücke zu sorgen.

§ 34. Die Straßen-Rinnsteine dürfen zur Ableitung übelriechender Flüssigkeiten und aller Abgänge aus Gerbereien, Schlächtereien, Seifensiedereien, chemischen Fabriken und ähnlichen Anlagen nicht benutzt werden.

§ 35. Bei Frostwetter dürfen die Straßen-Rinnsteine nur dann benutzt werden, wenn sie vom Eise frei oder mindestens am Tage zuvor aufgefist sind.

§ 36. Gewerbetreibende, welche zu ihrem Geschäft viel Wasser gebrauchen, dürfen dasselbe bei Frostwetter überhaupt nicht in die Straßen-Rinnsteine abführen. Wenn infolge einer Zuwiderhandlung gegen diese Vorschrift Eis in den Straßen und Abzugs-Kanälen sich bildet, so haben die Kontravenienten außer der Strafe auch die sofortige Beseitigung des Eises auf ihre Kosten zu gewärtigen.

§ 37. Rinnsteine, die über den Bürgersteig führen, dürfen bei Frostwetter nicht benutzt werden.

§ 38. Ausnahmen von den Vorschriften §§ 34—37 sind nur auf Grund schriftlicher Bewilligung der Polizeiverwaltung zulässig. Die in solcher Bewilligung etwa festgesetzten Bedingungen sind sorgfältig zu erfüllen.

§ 39. Für Beachtung der Vorschriften §§ 34—37 und der in der polizeilichen Erlaubnis (§ 38) festgesetzten Bedingungen haben die Besitzer bezw. Verwalter der betreffenden Grundstücke und gewerblichen Anlagen zu sorgen.

III. Abschnitt.

Straßen-Reinigung.

§ 40 ist ersetzt durch die nachfolgende Polizeiverordnung vom 26. 7. 1894:

Die Reinigung der öffentlichen Straßen, Rinnsteige und Bürgersteige muß regelmäßig zu den im nachstehend abgedruckten Kehrplan angegebenen Zeiten und außerdem, so oft es nötig erscheint, insbesondere jedesmal sofort nach polizeilicher Aufforderung bewirkt werden.

Kehrplan.

In den Sommermonaten und zwar vom 1. April bis 31. Oktober, rechnet am Sonnabend der Vormittag von früh 6 Uhr bis 11 Uhr, der Nachmittag von mittags 1 Uhr

bis 8 Uhr abends, sonst rechnet der Vormittag von früh 6 Uhr bis 12 Uhr und der Nachmittag von mittags 1 Uhr bis 7 Uhr abends.

Nr.	Name der Straßen	Dienstag		Donnerstag		Sonntag	
		Vor	Nach	Vor	Nach	Vor	Nach
		mittag		mittag		mittag	
1	Wilhelmsplatz	—	1	—	1	—	1
2	Fürstenwalderstr. bis Bahnhofstr.	—	1	—	1	—	1
3	Nichtstr. bis Magazinplatz	—	1	—	1	—	1
4	Regierungsstr.	—	1	—	1	—	1
5	Straßen um den Marktplatz	—	1	—	1	—	1
6	Große Scharnstr. bis Breitestr.	1	—	1	—	—	1
7	Brückthorstr.	1	—	1	—	—	1
8	Die Oderbrücke	1	—	1	—	—	1
9	Oderstr. von Regierungsstr. bis Breitestr.	1	—	1	—	—	1
10	Breitestr. vom Bollwerk bis Nichtstr.	1	—	1	—	—	1
11	Bollwerk von der Gasanstalt bis Brückthorstr.	1	—	1	—	—	—
12	Holzmarkt	1	—	1	—	—	—
13	Bollwerk von der Junkerstr. bis Logenstr.	1	—	1	—	—	—

Nr.	Name der Straßen	Mittwoch		Sonntag	
		Vor	Nach	Vor	Nach
		mittag		mittag	
14	Lindenstraße	1	—	1	—
15	Anger	1	—	1	—
16	Fischerstraße	1	—	1	—
17	Steingasse	1	—	1	—
18	Zehngasse	—	—	—	—
19	Platz am Kellenspring	1	—	1	—
20	Kellenspring	1	—	1	—
21	Park	1	—	1	—
22	Bachgasse	1	—	1	—
23	Gartenstraße	1	—	1	—
24	Logenstraße	1	—	1	—
25	Priesterergasse	1	—	1	—
26	Gubener Mauerstraße	1	—	1	—
27	Durchgang am Theater	—	1	1	—
28	Marienstraße	—	1	1	—
29	Halbestadt	—	1	1	—
30	Rosenstraße	—	1	1	—
31	Tuchmacherstraße	—	1	1	—
32	Breitestraße von Halbestadt bis Nichtstraße	—	1	1	—

Nr.	Name der Straßen	Montag		Freitag	
		Vor	Nach	Vor	Nach
		mittag		mittag	
33	Lebuser Mauerstraße	—	1	1	—
34	Collegienstraße	—	1	1	—
35	Topfmarkt	—	1	1	—
36	fl. Cüstrinerstraße	1	—	1	—
37	gr. Cüstrinerstraße	1	—	1	—
38	Chausseestraße	1	—	1	—
39	Bergstraße	1	—	1	—
	Graben bei Buef				
40	Magistratssteig	1	—	1	—
	Berlinerstraße bis Magazinplatz				
41	Ziegelstraße	1	—	1	—
42	Schulstraße	1	—	1	—
43	Kiebergasse	1	—	1	—
44	Mühlengasse	1	—	1	—
45	Straße am Reformierten Kirchplatz	1	—	1	—
46	Straße am Unterkirchplatz	1	—	1	—
47	Unterkirchplatz	1	—	1	—
48	Platz an der reformierten Kirche	1	—	1	—
	Bischofstraße				
49	Bischofstraße	—	1	—	1
50	Junkerstraße	—	1	—	1
51	Kasernenstraße	—	1	—	1
52	Marktplatz	—	1	—	1
53	fl. Scharnstraße	—	1	—	1
54	Forststraße	—	1	—	1
55	Hanewald	—	1	—	1
56	Schmalzstraße	—	1	—	1
57	Oberkirchplatz	—	1	—	1
58	Jüdenstraße	—	1	—	1
59	Schmiedegasse	—	1	—	1
60	Promenadengasse	—	1	—	1
61	Spornmachergasse	—	1	—	1
62	fl. Oderstraße	1	—	1	—
63	Jakobistraße	1	—	1	—
64	Badergasse	1	—	1	—
65	Magazinplatz	1	—	1	—
66	Theaterstraße	1	—	1	—
67	Bahnhofstraße	1	—	1	—
68	Stiftsplatz	1	—	1	—
69	Zimmerstraße	1	—	1	—
70	Hohenzollernstraße	1	—	1	—
71	Fürstenwalderstraße von Bahnhofstraße bis Thielestraße	1	—	1	—
	Thielestraße				
72	Thielestraße	1	—	1	—
73	Leipzigerstraße	1	—	1	—
74	Dresdenerstraße	1	—	1	—
75	Reiterstraße	1	—	1	—
76	Cottbuserstraße	1	—	1	—
77	Carlstraße	1	—	1	—
78	Tunnelstraße	1	—	1	—
79	Am Beresfinchen	1	—	1	—

Stde. Nr.	Name der Straßen	Mittwoch		Sonntag	
		Vor-	Nach-	Vor-	Nach-
		mittag		mittag	
80	Görlitzerstraße	—	1	—	1
81	Leipzigerstraße	—	1	—	1
82	Ludauerstraße	—	1	—	1
83	große Müllroserstraße	—	1	—	1
84	Schwarzer Weg	—	1	—	1
85	kleine Müllroserstraße	—	1	—	1
86	Oberweg	—	1	—	1
87	Platz am Carthaus	—	1	—	1
88	Buschmühlenweg	—	1	—	1
89	Fußsteig bei Otto's Berg	—	1	—	1
90	Gubenerstraße	—	1	—	1
91	Fußsteig hinterm Gymnasium	—	1	—	1
92	Koßstraße	1	—	1	—
93	Blumenstraße	1	—	1	—
94	große Fruchtstraße	1	—	1	—
95	Mittelstraße	1	—	1	—
96	Koßmarkt	1	—	1	—
97	Holzboffstraße	1	—	1	—
98	Sonnenbürgerstraße	1	—	1	—
99	Neuer Markt	1	—	1	—
100	Wiesenstraße	1	—	1	—
101	Platz an der Wachsbleiche	1	—	1	—
102	Leopoldstraße	1	—	1	—
103	kleine Fruchtstraße	1	—	1	—
104	Weidendamminstein u. Obergdurchbruch	—	1	—	1
105	Platz am Schützenhause	—	1	—	1
106	Für Minsteinbrücken und Straßenkreuzungen	—	1	—	1
107	Grossenerstraße	—	1	—	1
108	Louisenstraße	—	1	—	1
109	Sophienstraße	—	1	—	1
110	Grüner Weg	—	1	—	1

§ 41 ist ersetzt durch die nachfolgende Polizeiverordnung vom 14. 2. 1895.

Ergänzung deskehrplans.

Polizeiverordnung vom 14. 2. 1895.

Der durch die Polizeiverordnung vom 26. Juli 1894 veröffentlichtekehrplan wird wie folgt ergänzt: Zu reinigen sind:

Stde. Nr.	Name der Straßen	Mittwoch		Sonntag	
		Vor-	Nach-	Vor-	Nach-
		mittag		mittag	
1	Kaiserstraße	—	1	1	—
2	Rahnbauergasse	1	—	1	—
3	große Scharnstraße von der Breitenstraße bis zur Lebuser Mauerstraße	1	—	1	—

Stde. Nr.	Name der Straßen	Mittwoch		Sonntag	
		Vor-	Nach-	Vor-	Nach-
		mittag		mittag	
4	Oberstraße von der Breitenstraße bis zum Platz an der reformierten Kirche	1	—	1	—
5	Gurschstraße	1	—	1	—
6	Lessingstraße	1	—	1	—
7	Leipzigerplatz	—	1	—	1
8	Taubenstraße	—	1	—	1
9	Beeskowerstraße	1	—	1	—
10	Briesenerstraße	1	—	1	—
11	Schützenstraße	—	1	—	1
12	Kurzestraße	1	—	1	—
13	Sandstraße	1	—	1	—
14	Fürstenwalderstraße von der Thielestraße bis zur Eisenbahn-Unterführung	1	—	1	—

Der § 41 der Polizeiverordnung vom 10. Juni 1865 wird aufgehoben, an dessen Stelle tritt folgender

§ 41. Jeder Eigentümer oder Verwalter eines Grundstücks ist verpflichtet, den Bürgersteig und Kinnstein, sowie den Straßendammbis zur Mitte längs des ganzen Grundstücks stets rechtzeitig (§ 40) reinigen und bei trockener frostfreier Witterung unmittelbar vor dem Kehren dergestalt mit reinem Wasser begießen zu lassen, daß beim Kehren kein Staub entsteht, den Kinnstein sorgfältig ausschuppen oder aufeisen, den zusammengebrachten Unrat, Schnee und Eis, wenn er nicht sofort beseitigt werden kann, am Rande des Straßendamms unmittelbar am Kinnsteine auflegen und jedenfalls binnen zwei Stunden fortschaffen zu lassen.

Polizeiverordnung vom 8. 6. 1899.

§ 1. Die Reinigung der öffentlichen Straßen, Kinnsteine und Bürgersteige muß regelmäßig zu den im nachstehend abgedrucktenkehrplan angegebenen Zeiten und außerdem so oft es nötig erscheint, insbesondere jedesmal sofort nach polizeilicher Aufforderung bewirkt werden.

kehrplan:

Bahnhofstraße: Dienstag, Donnerstag und Sonntagabend Nachmittag.

§ 42 ist ersetzt durch die nachfolgende Polizeiverordnung vom 10. 12. 1898:

Polizeiverordnung vom 10. 12. 1898.

§ 1. Auf den Bürgersteigen der Obergbrücke darf nur rechts gegangen werden.

§ 2. Alle Bürgersteige sollen fortdauernd von Schnee und Eis freigehalten, insbesondere nach jedem Schneefall sofort gereinigt, auch bei Frostwetter täglich morgens vor 8 Uhr und außerdem so oft, als zur Beseitigung der Winterglätte erforderlich ist, mit Kies oder grobem Sand bestreut werden.

Die erwähnte Verpflichtung liegt den Eigentümern oder Verwaltern der angrenzenden Grundstücke ob.

Ausnahmen dürfen in betreff der entlegeneren Straßen in den Vorstädten durch die Polizeibehörde bewilligt werden.

Straf-Bestimmungen.

§ 43. Wer den Vorschriften dieser Verordnung zuwiderhandelt, oder den ihm durch dieselbe auferlegten Verpflichtungen nicht genügt, wird, abgesehen von der ohne weiteres eintretenden polizeilichen Exekution, mit Geldbuße bis zu drei Thalern bestraft, sofern nicht die im § 344 des Strafgesetzbuchs bestimmte Strafe — Geldbuße bis zu zwanzig Thalern oder Gefängnis bis zu vierzehn Tagen — eintritt.

Bei Uebertretung des § 9 soll die Geldbuße mindestens einen Thaler betragen.

Der 4. Absatz des § 43 ist ersetzt durch die nachfolgende Polizeiverordnung v. 10. 4. 1900.

Polizeiverordnung v. 10. 4. 1900.

Den zur Erhaltung der Sicherheit, Bequemlichkeit, Reinlichkeit und Ruhe auf der öffentlichen Straße ergehenden Anordnungen der Aufsichtsbeamten ist unbedingt Folge zu leisten.

Fahren auf den Bürgersteigen.

Polizeiliche Bekanntmachung vom 9. 5. 1892.

Nach § 1 der Polizeiverordnung vom 10. Juni 1865 ist das Fahren auf den Bürgersteigen allgemein verboten. Die Benutzung derselben für Kinder- und Krankenwagen kann ausnahmsweise nur geduldet werden, wenn

1. den Fußgängern überall ausgewichen und bloß der an den Fahrdamm grenzende Teil des Bürgersteigs benutzt wird,
2. zwei Wagen in gleicher Richtung nicht nebeneinander fahren,
3. in Straßen mit Promenadenwegen nur letztere benutzt werden, und
4. falls ein Anhalten notwendig ist, der Wagen dicht an den Häusern aufgestellt wird.

Die Aufsichtsbeamten sind angewiesen, die genaue Befolgung dieser Bedingungen unmissichtlich zu fordern.

Nachweisung derjenigen Grundstücke, deren Einwohnern gestattet ist, das für ihren Hausbedarf erforderliche Brennholz auf der Straße zerkleinern zu lassen.

Polizeiliche Bekanntmachung vom 25. 1. 1853.

Anger 2, 4, 12, 18, 19, 20, 23, 26, 27, 30.

Gr. Badergasse 3, 4, 13, 16, 17, 18 (jetzt Jakobistraße).

Kl. Badergasse 5—12 inkl. (jetzige Badergasse).

Berlinerstraße 5, 6, 7.

Bischofstraße 1 bis 10 inkl., 13 bis 24 inkl., 26, 28.

Breitestraße 1, 2, 10, 14, 16, 18, 19, 23b, 25, 28, 32, 35, 36, 39.

Brückthorstraße 8, 10.

Collegienstraße 1, 6, 13, 16, 17, 18, 19, 20.

Forststraße 2, 4, 5, 8, 9, 10.

Fürstenwalderstraße 4/5.

Gubenerstraße 3, 24, 25, 26, 27, 30.

Gubener Mauerstraße 2, 3, 4/5, 6, 7, 8, 10, 11, 12a, 13 bis 22 inkl.

Hanewald 1 bis 16 inkl.

Halbestadt 9.

Holzmarkt 1 bis 7 inkl.

(Jakobistraße siehe gr. Badergasse).

Jüdenstraße 1, 3, 4, 7, 8, 9, 10, 11, 12, 13, 16.

Zunferstraße 1, 2, 4, 13, 14, 16, 17, 18, 22, 24.

Kasernenstraße 1 bis 9 inkl.

Kellenspring 3/4, 5.

Lebuser Mauerstraße 2, 4, 5, 6, 7, 8, 11, 12, 13, 14, 15, 21.

Lindenstraße 5, 7, 10, 11, 12a, 12b, 14, 20, 23, 24, 25, 26.

Logenstraße 2, 3, 4, 5, 6, 7, 9.

Lohhof 2.

Marktplatz 1 bis 11 inkl.

Oberkirchplatz 1 bis 6 inkl.

Gr. Oderstraße 3, 9, 10, 17, 18, 19, 22, 23, 24, 25, 32, 36, 42, 43, 44, 45, 48, 49, 57, 58, 59, 60, 64.

Kl. Oderstraße 1 bis 8 inkl.

Parf 9, 10.

Promenadengasse 1 bis 6 inkl.

Regierungsstraße 1 bis 18 inkl., 20, 21, 23.

Richtstraße 10, 11, 12, 14, 19, 21, 22, 23, 24, 25, 31, 35, 36, 37, 38, 40, 43 bis 47, 52, 53, 55, 56, 62 bis 71, 73, 74, 75, 78, 79, 80, 81, 82, 85, 86, 87, 88, 91, 97, 98, 99, 100 bis 103 inkl. und 104.

Rosenstraße Nr. 1 bis 94 inkl.

Gr. Scharnstraße 12, 14, 18, 19, 25, 27, 28, 29, 30, 32, 33, 37, 39, 41, 42, 44, 50, 51, 52, 54 bis 68, 74, 75, 76, 77, 78, 83, 84, 85, 86a, 86b, 87a, 87b, 88 bis 91 inkl.

Kl. Scharnstraße 1, 2, 4 bis 22 inkl.

Schmalzstraße 1, 2, 4, 6, 7, 8, 9, 10, 11, 13, 14, 17, 18.

Schmiedegasse 1 bis 11 inkl.

Spornmachersgasse 1 bis 18 inkl.

Steingasse 3.

Tuchmacherstraße 1, 8, 9, 10, 11, 14, 15, 16, 18, 19, 21, 22, 23, 27, 32, 33, 34, 35, 36, 37, 39, 40, 41, 46, 47, 52 bis 58 inkl., 61, 62, 63, 64, 65, 66, 67, 68, 69, 70, 71, 72, 75, 76, 77, 80, 84, 85, 86.

Wilhelmsplatz 12, 15, 20, 23, 24, 25.

Reinigung und Spülung der Rinnsteine.

Polizei-Verordnung vom 17. 8. 1867.

§ 1. Sämtliche Rinnsteine sind von jetzt ab bis auf weiteres regelmäßig jeden Morgen zwischen 6 und 7 Uhr sorgfältig zu reinigen und demnächst mit reinem Wasser zu spülen.

§ 2. Wer den ihm vorstehend auferlegten Verpflichtungen nicht genügt, wird, abgesehen von der ohne weiteres eintretenden polizeilichen Exekution, mit Geldbuße bis zu 3 Thlr. event. verhältnismäßigem Gefängnis bestraft.

Verkehr auf Fußwegen.

Polizei-Verordnung vom 25. 7. 1889.

Alle durch Tafeln oder auf sonstige Weise als Fußwege bezeichneten Wege dürfen zum Fahren, Reiten, Karrenschieben, Treiben und Führen von Vieh, zum Transport und zur Aufstellung von Lasten und solchen Gegenständen, welche die Passage beschränken, die Vorübergehenden beschädigen oder verunreinigen könnten, nicht benutzt werden.

Verbot des Betretens der Doffierung am Anger.

Polizei-Verordnung vom 5. 5. 1868.

Die Doffierungen des Angers an der Seite der Lindenstraße dürfen außerhalb der dort angelegten Treppen nicht betreten werden.

Verbot des Ballspielens und des Treibens der Kreisel.

Bekanntmachung vom 1. 4. 1869.

Das Ballspielen und das Treiben der Kreisel auf den Straßen, Promenaden und öffentlichen Plätzen — mit Ausnahme des Angers in der Gubener Vorstadt — ist untersagt.

Eltern und Vormünder wollen ihre Kinder und Pflegebefohlenen hiernach mit Anweisung versehen und von Uebertretung des Verbots abhalten.

Aushängen und Ausstellen von Verkaufsz. Gegenständen an und vor den Häusern.

Polizei-Verordnung vom 17. 6. 1893.

§ 1. Auf Bürgersteigen, öffentlichen Durchgängen und allen sonstigen ausschließlich für Fußgänger bestimmten Wegen dürfen Buden, Schragen, Tische und sonstige Verkaufsstätten nicht errichtet werden.

§ 2. Gegenstände aller Art mit Ausnahme von Teppichen dürfen an der Außenseite der Wände, Thüren, Fenster und Umzäunungen, welche das Gebäude oder das Grundstück nach der Straßenseite zu abschließen, weder ausgehängt, noch aufgestellt werden.

§ 3. Gebrauchte Kleidungsstücke, gebrauchte Wäsche, gebrauchte Betten und Waren, welche durch ihren Anblick oder ihre Ausdünstung Ekel zu erregen geeignet sind, Schwären, letztere mit Ausnahme von „Grünzeug, frischem Obst, Kartoffeln, trockenem Gemüse“ dürfen auch in den Räumen zwischen den an der Straßenfront befindlichen Eingängen und den die Häuser oder Geschäfte abschließenden Thüren (Haus- und Ladeneingängen) weder ausgehängt noch aufgestellt werden.

§ 4. Auf öffentlichen Straßen, Plätzen oder Promenaden darf niemand Wäsche, Kleidungsstücke, Betten oder Decken aufhängen, ausbreiten oder reinigen. Ebenso wenig dürfen diese Gegenstände nach öffentlichen Straßen, Plätzen, Promenaden hinaus aufgehängt oder gereinigt werden.

§ 5 aufgehoben, dafür nachstehende Verordnung vom 18. 5. 1894.

Polizei-Verordnung vom 18. 5. 1894.

§ 5. Ausnahmen von den in den §§ 1 und 2 getroffenen Vorschriften sind nur gestattet:

- a) für die während der Wochenmärkte von der Aufsichtsbehörde angewiesenen Verkaufsplätze und
- b) während der Messen den Inhabern der an der Straße befindlichen Gewölbe, die ihre Waren auf den Bürgersteigen, unmittelbar an den Gewölben, jedoch nur innerhalb 75 cm von der Hausfront aufstellen dürfen.

§ 6. Uebertretungen dieser Vorschriften werden nach § 366 Nr. 10 des Reichs-Strafgesetzbuchs bestraft.

Fuhrwesen und Gebrauch von Fahrrädern.

Fuhrordnung.

Polizeiverordnung vom 27. 4. 1892.

A. Fuhrwerksverkehr.

a. Fuhrwerke.

§ 1. Zum Transport von Waren dürfen nur solche Wagen benutzt werden, deren Räder mindestens 65 cm hoch sind. Ausgenommen von dieser Vorschrift sind Hunde- und Eselsfuhrwerke, sowie Handwagen.

§ 2. Die Breite eines Fuhrwerks darf 1,88 m, die Länge mit Einschluß der Deichsel 8,16 m nicht übersteigen.

Auf Fuhrwerk, dessen Ladung aus einer ungetheilten Last von größeren Dimensionen besteht, findet diese Bestimmung keine Anwendung.

§ 3. Fuhrwerke, auf denen Kohlen, Erde, Sand, Schutt, Schnee, Eis, Dünger oder Unrat abgefahren werden, sollen so eingerichtet sein, daß kein Teil der Ladung verstreut wird. Zur Abfuhr des flüssigen Inhalts der Abortgruben müssen luftdichte Tonnen, des übrigen Inhalts derselben Kastenwagen mit dicht schließenden Deckeln und des tierischen Düngers Kastenwagen, welche mit Planen dicht zu überdecken sind, verwendet werden. Ausnahmen hiervon können für die entlegeneren Stadtteile gestattet werden.

Für die Beachtung dieser Vorschrift haben sowohl die Führer als die Besitzer der Fuhrwerke zu sorgen.

§ 4. Fuhrwerke, in welchen geschlachtete Tiere oder Teile derselben oder ungetrocknete Felle befördert werden, müssen entweder mit einem festen, nach allen Seiten schließenden Deckel oder mit einer den Wagen dicht überdeckenden Plane versehen sein.

§ 5. Jedes durch Zugtiere bewegte Fuhrwerk muß entweder vom Sattel aus gefahren werden, oder so eingerichtet sein, daß der Platz des Führers demselben freie Aussicht gestattet. Das Sitzen auf der Deichsel oder auf der Wagenkelle ist verboten.

§ 6. Für die Bezeichnung und Beleuchtung der Fuhrwerke sind die als Beilage I abgedruckten Bestimmungen

- a) der Polizeiverordnungen des Oberpräsidenten vom 16. April 1879 (A.-Bl. S. 179),
- b) der Polizeiverordnung vom 24. November 1879 (W.-Bl. Nr. 103),

maßgebend.

§ 7. Schrottleitern, welche zum Auf- und Niederschlagen eingerichtet sind, müssen während der Fahrt mit mindestens zwei haltbaren Ketten befestigt sein und dürfen weder vom Wagen herunter noch auf ihn hinauf geworfen werden.

§ 9. Beladene Lastfuhrwerke müssen beim Befahren abschüssiger Straßen gehemmt werden.

Das Hemmen darf nur mit der Bremse geschehen.

Das Befahren abschüssiger Straßen mit Handschlitten ohne Deichsel ist untersagt.

Die Deichsel der Handschlitten und des Hundefuhrwerks aller Art müssen die Führer beim Passieren abschüssiger Straßen stets in der Hand halten, sie dürfen dabei aber nicht auf dem Gefährt sitzen.

b. Gespanne.

§ 10. Mit ansteckenden Krankheiten oder augenfälligen äußeren Schäden behaftete, lahme und abgetriebene Tiere dürfen nicht als Zugtiere benutzt werden.

c. Geschirre, sowie Art und Weise der Aufspannung.

§ 11. Die Geschirre müssen haltbar und in ordnungsmäßigem Stande sein. Geschirre und Aufhalter von Strickwerk sind unstatthaft. Das Fahren mit einfacher Leine oder mit Aufzäumung ohne Mundstück ist untersagt. Zwei- und mehrspänniges Fuhrwerk muß mit der Kreuzleine gefahren werden.

§ 12. Das Koppeln von Fuhrwerken und das Anhängen von Handwagen ist nicht erlaubt.

d. Ladung.

§ 13. Die Ladung eines Fuhrwerks darf nicht mehr als 5,65 m Länge, 2,51 m Breite und vom Erdboden gerechnet 3,77 m Höhe haben.

Das Gewicht der Ladung und des Fuhrwerks zusammen darf 6000 kg nicht überschreiten.

§ 14. Bei der Beförderung unteilbarer Lasten von größerem Umfang oder größerem Gewicht muß die Breite des Radfranzes mindestens 15 cm betragen, auch ist in solchem Falle der Polizeiverwaltung 24 Stunden zuvor Anzeige zu machen.

§ 15. Langholz, sowie Grubenhölzer und anderes Bauholz, Nichtstangen pp. muß in der Art verladen sein, daß

- a) der Hinterwagen des Fahrzeuges einen Abstand von höchstens 4,71 m von den Wipfelenden der Hölzer behält und
- b) die Hölzer außer der erforderlichen Befestigung auf dem Fahrzeuge selbst noch in der Mitte des den Hinterwagen überragenden Teils mit einer Kette fest zusammengehalten werden.

Sofern mehrere mit Langholz beladene Wagen die nämliche Straße in der gleichen Richtung befahren, müssen dieselben:

- a) unter einander einen Abstand von mindestens 75 m beobachten,

b) außerdem aber die nämliche Seite der Straße einhalten.

Auf allen Fahrten in der Dunkelheit müssen die Wagen außer der im § 6 vorgeschriebenen Beleuchtung noch eine an einer der Ringen des Hinterradens befestigte Laterne führen.

Mit Langholz beladene Wagen müssen bei Begegnung mit andern Fuhrwerken an Biegungen der Straßen vor der Biegung solange halten, bis das andere Fuhrwerk vorübergefahren ist. — Sind die begegnenden Fuhrwerke beiderseits mit Langholz beladen, so muß dasjenige Fuhrwerk in vorbezeichnete Weise anhalten, welches später ankommt.

§ 16. Die Ladung muß im richtigen Verhältnis zur Leistungsfähigkeit des Gespanns stehen. Ueberladung des Fuhrwerks, die das Unvermögen des Gespanns zur Fortschaffung oder länger dauernde Verkehrsstörungen zur Folge hat, ist verboten.

§ 17. Die Ladung muß derartig verteilt und befestigt sein, daß sie weder ganz noch teilweise herabfallen, noch ein Umschlagen des Fuhrwerks herbeiführen kann. Ebensovienig darf sie ganz oder teilweise auf der Erde schleifen.

§ 18. Der Transport von Metallstangen, Ketten, Blechen und ähnlichen Gegenständen auf Wagen darf nur in der Weise erfolgen, daß durch Verwendung von Stroh oder anderer Emballage jedes laute Geräusch vermieden wird.

e. Führer.

aa) Eigenschaften.

§ 19. Des Fahrens und der Behandlung der Zugtiere Unkundigen, sowie solchen Personen, welche das 16. Lebensjahr noch nicht überschritten haben, darf die Führung von Fuhrwerk nicht anvertraut werden.

bb) Verpflichtungen.

§ 20. Der Kutscher, falls er nicht vom Sattel aus fährt, hat den im § 5 bezeichneten Platz einzunehmen oder, die Leine in der Hand, in unmittelbarer Nähe des Fuhrwerks zu bleiben. Führer, welche während ihr Fuhrwerk auf der Straße sich befindet, schlafen, oder im trunkenen Zustande betroffen werden, sind straffällig.

§ 21. Die Absicht des Stillhaltens, des Umwendens und des Verlassens der bisher verfolgten Fahrtrichtung ist dem Hintermann durch Emporhalten der Peitsche kund zu geben.

Das Knallen mit der Peitsche und das Schlagen nach fremden Zugtieren ist untersagt.

§ 22. Die in der Fahrtrichtung stehenden oder sich bewegenden Personen sind rechtzeitig durch lautes Anrufen auf die Annäherung des Fuhrwerks aufmerksam zu machen.

Erscheint dieser Zuruf unzureichend, so ist anzuhalten.

§ 23. Bespanntes Fuhrwerk darf auf öffentlicher Straße nicht ohne Aufsicht bleiben. Ausnahmen sind nur insoweit zulässig, als der Führer behufs Be- und Entladens seines Fuhrwerks genötigt ist, sich zeitweise von demselben zu entfernen und auf das Grundstück zu begeben, vor welchem das Fuhrwerk aufgestellt ist. In solchem Falle muß jedoch das Fuhrwerk hart neben dem Straßenrinnstein aufgestellt und das Gespann inwendig abgesträngt, sowie kurz angebunden werden. Zugtiere, welche erweislich schon einmal durchgegangen sind, darf der Führer unter keinen Umständen ohne Aufsicht stehen lassen.

§ 24. Der Fuhrwerksverkehr hat sich ausschließlich auf die dafür bestimmten Fahrämme und Fahrwege zu beschränken. Wo in dieser Beziehung durch öffentlichen Anschlag hinsichtlich gewisser Arten von Fuhrwerk oder gewisser Zeiten noch weitere Beschränkungen eingeführt sind, hat die betreffende Ankündigung verbindliche Kraft.

§ 25. Von der Benutzung durch bespanntes Fuhrwerk sind ausgeschlossen:

1. die Bürgersteige, soweit sie nicht zum Zweck der Ein- und Ausfahrt von und zu den Grundstücken benutzt werden müssen,
2. die öffentlichen Promenaden,
3. alle durch Tafeln oder auf sonstige Weise als Fußwege bezeichneten Wege,
4. die Oberdämme,
5. der zwischen dem Grundstück Croffenerstraße 1 und der Straße am Oberdamm gelegene öffentliche Platz,
6. der Anger in der Subener Vorstadt, soweit nicht der Verkehr von und zur Gertraudkirche die Benutzung notwendig macht,
7. die ungepflasterten Teile des Wilhelmplatzes,
8. der ungepflasterte Teil des Rossmarktes.

Für die Zeit der hierorts stattfindenden Pferdemarkte — vom Tage des Einläutens der Messe bis zum nächsten Sonnabend, beide Tage mit eingeschlossen — ist es untersagt, auf dem Rossmarkt unbespanntes oder bespanntes Fuhrwerk aufzustellen oder mit Fuhrwerk zu halten. Nur bei Fahrten von oder zu den Grundstücken am Rossmarkt darf vor dem betreffenden Eingange so lange gehalten werden, als zum Aussteigen oder Absteigen oder zum Transport der Ladung erforderlich ist. Ferner bleibt das Fahren, Reiten und das Führen von Pferden auf den durch Bäume begrenzten Bürgersteigen am Rossmarkt auch während der Pferdemarkte untersagt. Von und zu den Grundstücken am Rossmarkt dürfen Pferde über den Bürgersteig nur auf kürzestem Wege und nur im Schritt geführt werden.

§ 26. Alles Fuhrwerk hat während der Fahrt, soweit nicht örtliche Hindernisse entgegen,

stehen, stets die rechte Seite der Fahrbahn einhalten. Nach der entgegengesetzten Seite darf, wenn dort angehalten werden soll, nicht früher abgelenkt werden, als es der Zweck erfordert.

§ 27. Das Ausweichen geschieht nach rechts, in der Regel mit halber Spur. Unbeladene Fuhrwerke weichen beladenen, falls der Raum es gestattet, mit ganzer Spur aus. In gleicher Art weichen bei abschüssiger Fahrbahn bergauf-fahrende Fuhrwerke bergabfahrenden aus.

Das Einbiegen aus einer Straße in die andere nach rechts muß in kurzer Wendung, nach links in weitem Bogen geschehen.

§ 28. Geschlossen marschierenden Militär-Abteilungen, Leichenzügen und öffentlichen Aufzügen aller Art, Postwagen, den Fuhrwerken der Feuerwehr und den zur Straßenbepflanzung bestimmten Fuhrwerken, ist sowohl von den in derselben Richtung fahrenden, als von entgegenkommenden Fuhrwerken überall vollständig Raum zu geben. Gestattet dies die Verhältnisse nicht, so muß so lange gehalten werden, bis jene vorüber sind.

Fuhrwerken der Feuerwehr gegenüber sind auf das übliche Glockensignal auch die vorbezeichneten Fuhrwerke, Aufzüge u. s. w. in gleicher Art Raum zu geben, beziehungsweise anzuhalten verpflichtet.

§ 29. Das Vorbeifahren in gleicher Fahr- richtung geschieht links und zwar im Trabe.

§ 30. Überall, wo die Fahrbahn durch entgegenkommende Fuhrwerke verengt ist, an Kreuzungspunkten von Straßen, auf Brücken, in Tunneln, Thoren und Durchfahrten, darf nicht vorbeigefahren werden.

§ 31. Fuhrwerke, deren Bauart, Einrichtung oder Ladung kein Umwenden auf der Stelle zuläßt, dürfen auf öffentlichen Straßen überhaupt nicht, alle übrigen Fuhrwerke nur dann umwenden, wenn andere Fuhrwerke dadurch in der Fahrt nicht gestört werden. Das Zurückstoßen zum Zwecke des Umwendens ist unstatthaft.

§ 32. Inmitten des Fahrdammes, auf Brücken, in Tunneln, Thoren, öffentlichen Durch- fahrten und auf Straßenübergängen in der Verlängerung der Bürgersteige, sowie überall, wo ein öffentlicher Anschlag das betreffende Verbot ausspricht, ist das Stillhalten untersagt.

§ 33. Zum Zwecke des Stillhaltens muß das Fuhrwerk hart an den Rinnstein gebracht und in der Art aufgestellt werden, daß Vorder- und Hinterwagen gleichweit von dem Rinnstein abstehen. Auch unter Beobachtung dieser Vor- schrift bleibt das Stillhalten unzulässig, sobald dem betreffenden Punkte gegenüber auf der andern Seite des Fahrdammes bereits ein Fuhrwerk hält, es sei denn, daß der Fahrdamm breit genug ist, um zwischen zwei an den Seiten haltenden Fuhrwerken noch Raum für den gleich- zeitigen Durchgang zweier anderer Fuhrwerke übrig zu lassen.

§ 35. Sind Eisenbahnübergänge durch Barrieren gesperrt, oder ist das Herannahen eines Zuges signalisiert, so muß mindestens 25 m vor dem Bahnkörper angehalten und das Öffnen der Barriere beziehungsweise der Durch- gang des Zugs abgewartet werden.

§ 36. In Fahrbahnen, welche so eng sind, daß zwei Wagen nicht nebeneinander Raum haben, darf nicht eher eingelenkt werden, als bis der Führer sich überzeugt hat, daß die Fahrbahn frei ist.

§ 37. Auf enger Fahrbahn hat unbeladenes Fuhrwerk, sobald ihm beladenes entgegenkommt, so lange hart am rechtsseitigen Rinnsteine zu halten, bis das beladene vorüber ist. Ist über- haupt kein Raum für zwei Fuhrwerke vor- handen, so muß das unbeladene zurückgezogen werden.

§ 38. Ist beim Andrängen von Fuhrwerken in einer und derselben Richtung eine Reihenfolge polizeilich angeordnet worden oder von selbst entstanden, so hat jedes neu hinzukommende Fuhrwerk dem letzten in der Reihe sich anzu- schließen. Kein Fuhrwerk darf aus der Reihe ausbrechen, vorfahrende überholen oder sich in die Reihe eindringen.

§ 39. Fuhrwerk, welches nicht auf Federn ruht oder in Federn hängt, desgleichen solches, welches vermöge seiner Bauart oder Ladung bei schnellerer Bewegung ein starkes Geräusch ver- ursacht, darf überall nicht anders wie im Schritt gefahren werden.

§ 40. Alles Fuhrwerk muß im Schritt ge- fahren werden:

1. beim Einbiegen aus einer Straße in die andere, falls die betreffende Ecke mit Ge- bäuden besetzt und daher unübersichtbar ist,
2. bei der Ausfahrt aus Grundstücken, welche an der öffentlichen Straße liegen und bei der Einfahrt in dieselben,
3. in der Nähe der Kirchen während des öffentlichen Gottesdienstes an Sonn- und Festtagen,
4. überall, wo ein starker Verkehr von Wagen, Reitern oder Fußgängern stattfindet,
5. an allen Orten, wo ein öffentlicher An- schlag (Schritt-Tafel) das Fahren in schnellerer Gangart untersagt.

§ 41. Kein Fuhrwerk, mit Ausnahme der Fuhrwerke der Feuerwehr, darf in stärkerer Gangart als im Trabe gefahren werden.

§ 42. Wenn die Fahrbahn mit Schnee be- deckt ist, muß das Fuhrwerk mit Schellen oder Glockengeläute versehen sein.

f. Schlitten.

§ 43. Die Bestimmungen der §§ 1—7 und 10—42 finden auch auf Schlitten An- wendung.

§ 44. Schlitten dürfen nur mit fester Deichsel oder Gabeldeichsel (Schere) und mit Schellen oder Glockengeläute gefahren werden (cfr. § 366 Nr. 4 des Reichs-Straf-Gesetz-buchs).

g. Schubkarren, Stoß-, Hand- und Hundewagen.

§ 45. Das Schieben von Karren und Wagen ist nur gestattet, wenn die Ladung dem Führer die freie Aussicht nach vorn nicht verschränkt, andernfalls müssen sie gezogen werden.

§ 46. Bei Handwagen hat während der Fahrt der Führer die Deichsel beständig in der Hand zu halten.

§ 47. Auf Hundefuhrwerk finden die als Beilage 3 abgedruckten Bestimmungen der Polizeiverordnung des Oberpräsidenten vom 3. Oktober 1890 (A.-Bl. S. 271) Anwendung.

§ 48. Bei der Ein- und Ausfahrt sämtlicher Fuhrwerke, Schlitten, Schubkarren, Stoß-, Hand- und Hundewagen in und aus Grundstücken, welche an der öffentlichen Straße liegen, ist das vorbeipassierende Publikum rechtzeitig und ausreichend zu warnen, und ist der Führer verantwortlich für jede herbeigeführte Beschädigung oder Belästigung der Vorübergehenden.

§ 49. Soweit dieselben überhaupt darauf anwendbar sind, gelten die Bestimmungen der §§ 2, 13, 17, 18, 24, 25, 26, 28, 32, 33 und 35 auch für die Schubkarren, die Bestimmungen der §§ 2, 6, 12, 13, 16, 17, 18, 22, 24, 25, 26 bis 35 auch für Stoß-, Hand- und Hundewagen.

B. Reiten und Führen der Pferde.

§ 50. Für Reitpferde ist die Anwendung von Zäumen ohne Gebiß nicht gestattet.

§ 51. Der Reitverkehr ist auf die Fahrdämme und die als solche kenntlich gemachten Reitwege beschränkt.

§ 52. Reiter mit Handpferden dürfen nur im Schritt reiten und müssen letztere stets kurz führen. Dasselbe gilt für Fußgänger, welche Pferde am Zügel führen.

§ 53. Die Bestimmungen der §§ 25, 26, 28, 30, 32, 33, 35, 38, 40, 41 finden auch auf Reiter und Führer von Pferden Anwendung.

C. Beschädigung und Belästigung durch Tiere.

a. Viehtrieb.

§ 54. Auf Viehtransporte finden die §§ 24, 25, 26, 28, 30, 32 und 35 und die als Beilage 4 abgedruckten Bestimmungen der Regierungsverordnung vom 16. November 1874 (A.-Bl. S. 279) Anwendung.

§ 55. Der Viehtrieb durch die Straßen der Stadt ist nur mit folgenden Beschränkungen gestattet:

1. Bullen dürfen nur einzeln mit den im § 3 der Regierungsverordnung vom 16. November 1874 vorgeschriebenen Vorsichtsmaßregeln geführt werden.
2. Anderes Rindvieh darf nur unter der Begleitung von je einem Treiber auf je 2 Stück geführt werden.
3. Schweine dürfen nie in größerer Zahl als zu dreißig Stück und nur mit mindestens zwei Treibern getrieben werden.
4. Schafe, Ziegen und Gänse dürfen herdenweise ohne Beschränkung der Stückzahl getrieben werden, auf je 100 Stück sind aber zwei Treiber zu stellen.
5. Jeder Viehtrieb muß ohne allen Aufenthalt vor sich gehen und darf auf den Straßen und Plätzen der Stadt nicht verweilen.

§ 56. Personen unter 16 Jahren und gebrechliche Personen dürfen als Treiber nicht verwendet werden.

§ 57. Sowohl Treiber als Auftraggeber sind für die genaueste Beachtung der §§ 54, 55 und 56 verantwortlich.

b. Last- und Zugtiere.

§ 58. Bissige Last- und Zugtiere müssen mit Maulkörben versehen sein.

Die Anwendung von Zäumen ohne Mundstück auch bei ledigen Last- und Zugtieren ist untersagt.

Beilage 1.

Bezeichnung und Beleuchtung der die öffentlichen Wege benutzenden Fuhrwerke.

Polizeiverordnung des Oberpräsidenten vom 16. 4. 1879.

§ 1. Alles nicht hauptsächlich zur Personenbeförderung dienende Fuhrwerk muß bei dem Verkehr auf öffentlichen Wegen mit dem Namen oder der Firma und dem Wohnort des Besitzers, sowie, wenn dieser mehrere derartige Fuhrwerke hält, mit einer besonderen Nummer bezeichnet sein.

Diese Bezeichnung muß an der rechten Seite des Fuhrwerks, entweder an diesem selbst, oder an einer dort befindlichen Tafel, in deutlicher Schrift und mit Buchstaben von mindestens 5 cm Höhe dergestalt angebracht sein, daß dieselbe beständig sichtbar ist.

Auf ländliches Arbeitsfuhrwerk innerhalb der eigenen Feldmark findet diese Vorschrift jedoch nur dann Anwendung, wenn sie für dasselbe

durch Orts=Polizeiverordnung in Kraft gesetzt wird.

§ 2. Alles zur Beförderung von Personen oder zum Transport von Sachen dienende Fuhrwerk mit Ausnahme des landwirtschaftlichen Fuhrwerks innerhalb der eigenen Feldmark muß, wenn es sich in den Monaten:

Januar, November und Dezember von 5 Uhr abends bis 7 Uhr morgens,

Februar und Oktober von 6 Uhr abends bis 6 Uhr morgens,

März und September von 7 Uhr abends bis 5 Uhr morgens,

April und August von 8 Uhr abends bis 4 Uhr morgens, endlich

Mai, Juni und Juli von 9 Uhr abends bis 3 Uhr morgens,

auf Chausseen oder Poststraßen befindet, dergestalt eine hellbrennende Laterne führen, daß deren Licht unbehindert durch das Gespann nach vorn fällt. Wenn die Laterne wegen der Bauart oder der Ladung des Fuhrwerks an diesem selbst nicht angebracht werden kann, so darf sie auch an der Spitze der Deichsel oder an oder auf den Zugtieren geführt werden.

Während der Zeit vom ersten bis zum letzten Mondviertel ist es bei klarem Himmel und hellem Mondschein gestattet, die Laterne unangezündet zu lassen.

§ 3. Uebertretungen der in den vorstehenden §§ 1 und 2 enthaltenen Vorschriften werden nach Maßgabe des § 366 zu 10 des Strafgesetzbuchs für das deutsche Reich mit Geldstrafe bis zu 60 Mark oder Haft bis zu 14 Tagen bestraft, und zwar sind sowohl die Führer wie die Eigentümer der Fuhrwerke dafür verantwortlich, daß dieselben mit den nach §§ 1 und 2 erforderlichen Vorrichtungen versehen sind, — die Führer derselben ferner dafür, daß die Laternen während der im § 2 bestimmten Zeit brennen.

Polizeiverordnung vom 24. 11. 1879.

§ 1. **Alles zur Beförderung von Personen dienende Fuhrwerk** muß, wenn es sich in den Monaten:

Januar, November und Dezember von 5 Uhr abends bis 7 Uhr morgens,

Februar und Oktober von 6 Uhr abends bis 6 Uhr morgens,

März und September von 7 Uhr abends bis 5 Uhr morgens,

April und August von 8 Uhr abends bis 4 Uhr morgens, endlich

Mai, Juni und Juli von 9 Uhr abends bis 3 Uhr morgens

auf öffentlichen Straßen, Wegen und Plätzen innerhalb des hiesigen Polizeibezirks befindet, dergestalt zwei hellbrennende Laternen führen,

daß deren Licht unbehindert durch das Gespann nach vorn fällt. Während der Zeit vom ersten bis zum letzten Mondviertel ist es bei klarem Himmel und hellem Mondschein gestattet, die Laternen unangezündet zu lassen.

§ 2. **Alles zum Transport von Sachen dienende Fuhrwerk**, mit Ausnahme des landwirtschaftlichen Fuhrwerks innerhalb der eigenen Feldmark, muß, wenn es sich in den Monaten:

Januar, November und Dezember von 5 Uhr abends bis 7 Uhr morgens,

Februar und Oktober von 6 Uhr abends bis 6 Uhr morgens,

März und September von 7 Uhr abends bis 5 Uhr morgens,

April und August von 8 Uhr abends bis 4 Uhr morgens, endlich

Mai, Juni und Juli von 9 Uhr abends bis 3 Uhr morgens

auf öffentlichen Straßen, Wegen und Plätzen innerhalb des hiesigen Polizeibezirks befindet, dergestalt eine hellbrennende Laterne führen, daß deren Licht unbehindert durch das Gespann nach vorn fällt.

Wenn die Laterne wegen der Bauart oder der Ladung des Fuhrwerks an diesem selbst nicht angebracht werden kann, so darf sie auch an der Spitze der Deichsel oder an oder auf den Zugtieren geführt werden.

Während der Zeit vom ersten bis zum letzten Mondviertel ist es bei klarem Himmel und hellem Mondschein gestattet, die Laterne unangezündet zu lassen.

§ 3. Uebertretungen dieser Verordnung werden mit Geldbuße bis zu 9 Mark oder verhältnismäßiger Haft bestraft und zwar sind sowohl die Führer wie die Eigentümer der Fuhrwerke dafür verantwortlich, daß dieselben mit vorschriftsmäßigen Laternen versehen sind, — die Führer derselben ferner dafür, daß die Laternen während der bestimmten Zeit brennen.

Beilage 3.

Benutzung der Hunde als Zugtiere.

Polizeiverordnung des Oberpräsidenten vom 3. 10. 1890.

§ 1. Jeder vor ein Fuhrwerk gespannte Hund muß einen sicheren, zweckmäßig eingerichteten Maulkorb tragen, welcher dem Hunde das freie Atmen und Abkühlen der Zunge gestattet, das Beißen aber unmöglich macht.

§ 2. Hunde, welche wegen Krankheit, äußerer Schäden, oder wegen ihrer körperlichen Beschaffenheit im allgemeinen zum Ziehen nicht geeignet sind, dürfen nicht angespannt werden.

Das gleiche gilt von Hunden, welche vorübergehend zum Ziehen untauglich sind, z. B.

hitzigen, hochträchtigen oder säugenden Hündinnen, während der Dauer dieses Zustandes.

§ 3. Hunde, welche nach den vorstehenden Merkmalen als zum Ziehen ungeeignet oder zeitweise untauglich anzusehen sind, können von der Polizei sofort von der Straße bezw. aus dem Fuhrwerke entfernt werden.

§ 4. Das Gewicht des Wagens und der Ladung darf nicht so groß sein, daß die Kräfte des Hundes überanstrengt werden.

Die Überlastung eines Hundefuhrwerks ist strafbar und giebt der Polizei das Recht, die sofortige Unterbrechung der Fahrt anzuordnen und dessen Fortsetzung so lange zu untersagen, bis eine angemessene Verminderung der Last stattgefunden hat.

§ 5. Auf dem Fuhrwerk muß sich ein zum Tränken des Hundes geeignetes Gefäß, sowie für jeden Hund eine Unterlage und eine Decke zum Auflegen befinden, welche während des Stillhaltens zu benutzen sind.

§ 6. Der Führer eines Hundefuhrwerks darf sich während der Fahrt niemals auf dem Wagen befinden, muß vielmehr neben dem Hunde gehen und denselben an einer Leine führen, auf städtischen und anderen verkehrsreichen Straßen aber die Deichsel des Wagens beständig in der Hand halten.

Will der Führer das Fuhrwerk während des Haltens verlassen, so ist der Hund abzusträngen und in solcher Weise am Wagen zu befestigen, daß er sich weder losmachen noch den letzteren fortbewegen kann.

§ 7. Hundefuhrwerke müssen allen anderen ihnen begegnenden oder sie einholenden Wagen und Reitern bis zum äußersten Rande des Weges ausweichen.

§ 8. Mit Hunden bespannte Wagen dürfen nicht in andere in der Fahrt begriffene Fuhrwerke angehängt werden.

§ 9. Die Benutzung zweirädriger Hundekarren ist nur unter der Bedingung gestattet, daß die Hunde lediglich zum Ziehen dienen und nicht durch das Gewicht des Karrens im Rücken belastet werden können.

§ 10. Die über die Bezeichnung und Beleuchtung der Fuhrwerke, sowie die über das Befahren der Gräben, Böschungen und Banketten der Chaussees erlassenen Bestimmungen finden auch auf Hundefuhrwerke sinngemäße Anwendung.

Beilage 4.

Transport des Schlachtviehs.

Polizeiverordnung der Regierung v. 16. 11. 1874.

§ 1. Die Beförderung des Schlachtviehs kann nach wie vor mittels Tragens, Treibens oder Fahrens stattfinden. Es ist dabei jede

brutale Behandlung der Tiere, insbesondere das Schen von Hunden ohne Maulkörbe auf dieselben, heftiges Zerrn an Leitseilen, Prügeln mit Knütteln, Stoßen mit Fäusten und Füßen zu unterlassen. Beim Ein- und Ausladen sind die Tiere zu heben, nicht zu werfen.

§ 2. Bei Transporten mittels Fuhrwerks dürfen nur solche Tiere geknebelt werden, welche bei freier Bewegung ihrer notorischen Börsartigkeit wegen die öffentliche Sicherheit gefährden könnten. Schweine, Kälber und Schafe dürfen nicht geknebelt werden.

§ 3. Bullen müssen bei allen Transporten mit einer Blende (Kappe) vor den Augen versehen und an den Füßen in üblicher Weise gefesselt werden, um das Durchgehen zu verhüten. Für jedes Tier müssen mindestens zwei kräftige Transporteure gestellt werden.

§ 4. Die zur Beförderung benutzten Fuhrwerke müssen so geräumig sein, daß die Tiere, ohne gepreßt oder gescheuert zu werden, nebeneinander stehen oder liegen können. Für geknebeltes Vieh ist eine starke Unterlage von Stroh oder anderem weichen Material zu beschaffen.

§ 5. Geflügel jeder Art darf nur in Käfigen oder andern luftigen Behältern befördert werden.

Der Transport in Säcken ist untersagt, ebenso das Zusammenbinden einzelner Tiere, sowie das Tragen der Tiere an den Füßen.

Gebrauch von Fahrrädern auf öffentlichen Straßen, Wegen und Plätzen.

Polizeiverordnung des Oberpräsidenten vom
12. 1. 1900.

§ 1. Die für den Fuhrwerksverkehr geltenden Vorschriften finden auf das Fahren mit Fahrrädern auf öffentlichen Wegen, Straßen und Plätzen sinngemäß Anwendung, soweit nicht in den folgenden Paragraphen andere Bestimmungen getroffen sind.

§ 2. 1. Bei dem Fahren mit Fahrrädern dürfen, sofern nicht besondere Wege für den Fahrradverkehr eingerichtet sind, nur die für Fuhrwerke bestimmten Wege und Straßen benutzt werden. Außerdem ist der Fahrradverkehr außerhalb der geschlossenen Ortschaften auch auf den neben den Fahrradstraßen hinführenden Banketten gestattet.

2. Die Wegpolizeibehörden sind befugt, den Verkehr mit Fahrrädern auf bestimmten Fußwegen zuzulassen.

3. Bei Benutzung dieser Bankette und dieser Fußwege (Abs. 1 und 2) haben die Radfahrer den Fußgängern in jedem Falle auszuweichen und bei lebhaftem Fußgängerverkehr langsam zu fahren.

§ 3. 1. Die Wegepolizeibehörden sind befugt, das Befahren bestimmter Wege, Straßen, Brücken und Plätze, sowie Teile derselben einschließlich der Bankette neben den Fahrstraßen mit Fahrrädern oder mit bestimmten Arten von Fahrrädern ganz oder zeitweilig zu untersagen. Das Verbot ist öffentlich bekannt zu machen; außerdem sind die nach Absatz 1 für Fahrradverkehr verbotenen Wege, sofern nicht wegen besonderer örtlicher Verhältnisse durch die Landespolizeibehörde eine Ausnahme gestattet wird, mit deutlich lesbaren, das Verbot enthaltenden Tafeln zu versehen.

2. Die bereits bestehenden Verbote bleiben in Kraft.

3. Ob und inwieweit Ausnahmen von den vorstehenden Verboten (Absatz 1 und 2) für den dienstlichen Fahrräderverkehr der Beamten der Reichs-Post und Telegraphen-Verwaltung und andere öffentlichen Verwaltungen zuzulassen sind, unterliegt der Entscheidung der Minister der öffentlichen Arbeiten und des Innern.

§ 4. 1. Jeder Radfahrer ist zur gehörigen Vorsicht bei der Leitung seines Fahrrades verpflichtet.

2. Uebermäßig schnelles Fahren, Umkreisen von Fuhrwerken, Menschen und Tieren und ähnliche Handlungen, welche geeignet sind, Menschen oder Eigentum zu gefährden, den Verkehr zu stören, Pferde oder andere Tiere scheu zu machen, sind verboten.

3. Oberpräf.-Verordnung vom 19. 9. 1900. Wettfahren und das Veranlassen von Wettfahrten auf öffentlichen Wegen, Straßen und Plätzen bedürfen der Genehmigung der Polizeibehörde.

§ 5. 1. Innerhalb der Ortschaften und überall da, wo ein lebhafter Verkehr von Wagen, Reitern, Radfahrern oder Fußgängern stattfindet, darf nur mit mäßiger Geschwindigkeit gefahren werden.

2. Beim Passiren von engen Brücken, Thoren und Straßen, beim Einbiegen aus einer Straße in die andere, bei scharfen unübersichtlichen Straßenkrümmungen, bei der Ausfahrt aus Grundstücken, die an öffentlichen Straßen liegen und bei der Einfahrt in solche Grundstücke muß so langsam gefahren werden, daß das Fahrrad nöthigenfalls auf der Stelle zum Halten gebracht werden kann.

3. In allen diesen Fällen, sowie beim Bergabfahren, ist es verboten, beide Hände gleichzeitig von der Lenkstange oder die Füße von den Pedalen zu nehmen.

§ 6. Während der Dunkelheit, sowie bei starkem Nebel ist jedes Fahrrad mit einer hell brennenden Laterne zu versehen. Ihr Licht muß nach vorn fallen, ihre Gläser dürfen nicht farbig sein.

§ 7. Jedes Fahrrad muß mit einer sicher wirkenden Hemmvorrichtung und einer hell tönenden Glocke versehen sein.

§ 8. Der Radfahrer hat entgegenkommende, zu überholende, in der Fahrrichtung stehende oder die Fahrrichtung kreuzende Menschen, insbesondere auch die Führer von Fuhrwerken, Reiter, Treiber von Vieh u. s. w. durch deutlich hörbares Glockenzeichen rechtzeitig auf das Nahen des Fahrrades aufmerksam zu machen.

2. In gleicher Weise ist das Glockenzeichen zu geben vor Straßenkreuzungen, sowie in den § 5 Abs. 2 angeführten Fällen. Mit dem Glockenzeichen ist sofort aufzuhören, wenn Pferde oder andere Tiere dadurch unruhig oder scheu werden.

3. Zweckloses oder belästigendes Läuten ist zu unterlassen.

§ 9. Entgegenkommenden Fuhrwerken, Reitern, Radfahrern, Fußgängern, Viehtransporten u. s. w. hat der Radfahrer rechtzeitig und genügend nach rechts auszuweichen oder, falls die Vertiktheit oder sonstige Umstände dies nicht gestatten, so lange anzuhalten oder abzustiegen, bis die Bahn frei ist. Das entgegenkommende Fuhrwerk u. s. w. hat dem Radfahrer so viel Platz freizulassen, daß der Radfahrer auf der Fahrstraße ohne Gefahr rechts ausweichen kann.

§ 10. 1. Das Überholen von Fuhrwerken u. s. w. seitens der Radfahrer hat nach der für Fuhrwerke vorgeschriebenen Seite zu erfolgen.

2. Das zu überholende Fuhrwerk u. s. w. hat auf das gegebene Glockenzeichen soviel Platz frei zu lassen, daß der Radfahrer auf der Fahrstraße ohne Gefahr vorbeifahren kann.

3. An Ecken und Kreuzungspunkten von Straßen, auf schmalen Brücken, in Thoren, so wie überall, wo die Fahrbahn durch Fuhrwerke u. s. w. verengt ist, ist das Überholen verboten.

§ 11. 1. Wenn ein Pferd oder ein anderes Tier vor dem Fahrrad scheut, oder wenn sonst durch das Vorbeifahren mit dem Fahrrad Menschen oder Tiere in Gefahr gebracht werden, so hat der Radfahrer langsam zu fahren oder erforderlichen Falls sofort abzustiegen.

2. Geschlossen marschirenden Truppenabteilungen, königlichen und prinzlichen Equipagen, Zeichen- und anderen öffentlichen Aufzügen, den Fuhrwerken der kaiserlichen Post und der Feuerweh, sowie den Fuhrwerken, welche zur Beprengung oder Reinigung der öffentlichen Straßen dienen, ist von dem Radfahrer überall völlig Raum zu geben.

§ 12. Auf den Halterei eines polizeilichen Exekutivbeamten ist jeder Radfahrer verpflichtet, sofort anzuhalten und abzustiegen.

§ 13. 1. Es müssen bei sich führen und den Aufsichtsbeamten auf Verlangen vorzeigen:

- a. Radfahrer, welche in Preußen einen Wohnsitz haben, eine auf ihren Namen lautende, von der zuständigen Behörde des Wohnortes ausgestellte, für die Dauer des Kalenderjahres gültige Radfahrkarte. — Die Radfahrkarte wird durch die Ortspolizeibehörde ausgestellt. Für Personen unter 14 Jahren erfolgt die Ausstellung auf Antrag des Vaters, Vormunds oder sonstigen Gewalthabers.
- b. Radfahrer, welche ihren Wohnsitz außerhalb Preußens in einem Staat haben, in

- dem Radfahrarten gleicher oder ähnlicher Art vorgeschrieben sind, eine nach den dortigen Bestimmungen gültige Radfahrkarte.
- c. Radfahrer, welche weder in Preußen noch in einem unter b genannten Staate ihren Wohnsitz haben, einen anderweitigen genügenden Ausweis ihrer Person.
2. Militärpersonen, sowie uniformirte und mit einem Dienstabzeichen versehene Beamte, welche das Fahrrad dienstlich benutzen, bedürfen einer Radfahrkarte oder eines sonstigen Ausweises nicht.

Droschkenfuhr- und Dienstmannswesen.

Polizeiverordnung vom 13. 9. 1897.

Beschaffenheit der Wagen.

§ 7. Die Wagen müssen von gefälliger Form, dauerhaft und bequem gebaut, sauber lackirt, anständig ausgeschlagen, gut gepolstert sein und stets in einem vorschriftsmäßigen, wie auch reinlichen Zustande erhalten werden. — Die Wagenkasten müssen in Federn oder auf Druckfedern ruhen, mit Berdeck, Vorder- und Seitenfenstern, Kotflügeln und bequemen Tritten, die im Winter mit einem, die Glätte beseitigenden Stoffe umwickelt sein müssen, versehen sein. Die Entfernung zwischen dem Oberdeck und den Sitzen muß 1 Meter 17 Centimeter, zwischen den Seitenwänden 1 Meter 17 Centimeter, und zwischen der Vorder- und Rückwand oberhalb der Wand 1 Meter 25 Centimeter mindestens betragen.

An der Rückwand des Rücksitzes muß ein mit der Droschkennummer versehenes Exemplar des Tarifs befestigt sein. Dasselbe ist stets in sauberem und leserlichem Zustande zu erhalten. Jede Droschke muß mit zwei hellleuchtenden Wagenlaternen versehen sein; dieselben dürfen auch während des Betriebes am Tage nicht abgenommen werden. Die Laternen müssen Scheiben von weißem Glase enthalten, auf dessen Seitenflächen die dem Wagen zugeteilte Nummer in schwarzer Farbe deutlich und sauber eingebrannt ist.

§ 8. Bei Schlittenbahn dürfen Schlitten aufgefahren werden.

Auf dieselben finden die Bestimmungen des § 7 sinngemäße Anwendung.

Kleidung der Kutscher.

§ 11. Während des Dienstes muß der Droschkenkutscher dunkle Kleidung im ordentlichen und reinlichen Zustande, sowie den bisher üblichen Hut, bezw. die Pelzmütze tragen.

Standplätze der Droschken.

§ 12. Für die Droschken sind zur Zeit folgende Standplätze bestimmt:

1. der Bahnhof vor der Auffahrt zum Empfangsgebäude,
2. der Wilhelmsplatz vor den Häusern Nr. 23, 24 und 25,
3. der Wilhelmsplatz vor den Häusern Nr. 3 und 4,
4. die Lindenstraße gegenüber dem Hause Nr. 14,
5. die Fürstenwalderstraße vor den Grundstücken Nr. 51/52, an der östlichen Ecke des Garnisonlazarets,
6. die Brückthorstraße vor den Häusern Nr. 7, 8, 9 und 10,
7. die Breitestraße vor den Häusern Nr. 29 und 30,
8. die Berlinerstraße zwischen dem Hause Nr. 1 und dem Magazin,
9. die Grossenerstraße vor dem Hause Friedrichstraße Nr. 1 und
10. der Marktplatz vor den Häusern Nr. 1 bis 6.

An einem mit der festgesetzten Zahl nicht besetzten Halteplätze dürfen nicht besetzte und nicht bestellte Droschken nicht vorüberfahren, ohne sich dort zur Entgegennahme von Bestellungen mindestens $\frac{1}{2}$ Stunde aufzustellen.

Auf den unter 2, 3 und 10 bezeichneten Standplätzen dürfen nicht mehr als 6 Droschken und auf den unter Nummer 4, 5, 6, 7, 8 und 9 bezeichneten Standplätzen nicht mehr als 3 Droschken halten; auf dem Bahnhof ist die Zahl der Droschken unbeschränkt.

Der Polizeibehörde steht es zu jeder Zeit frei, Aenderungen in diesen Standplätzen zu bestimmen und noch andere hinzuzufügen.

Fahrbezirk der Droschken.

§ 13. Zum Fahrbezirk der Droschken gehören der hiesige Polizeibezirk und die im Tarif bezeichneten Ortschaften.

§ 14. Jede Droschke muß täglich innerhalb der unten angegebenen Zeit und innerhalb des vorbezeichneten Fahrbezirks im Betriebe sein, sofern nicht von der Polizeibehörde auf vorherigen schriftlichen Antrag Ausnahmen gestattet sind.

Bei Ankunft eines jeden Eisenbahnzugs müssen während der Zeit von 7 bzw. 8 Uhr morgens bis 10 Uhr abends außer den etwa vorher bestellten noch mindestens 3 Droschken, welche die Polizeibehörde im voraus bezeichnen wird, auf dem Bahnhofe zur Aufnahme von Reisenden bereit stehen.

Das Anfahren auf den Halteplätzen muß früh um 7 Uhr, in den Wintermonaten, d. i. vom 1. Oktober bis 1. April, früh 8 Uhr erfolgen, und ist der Kutscher verpflichtet, mindestens eine Stunde auf Bestellungen zu warten.

Obliegenheiten der Droschkenkutscher.

Im allgemeinen.

§ 15. Während des Dienstes muß der Droschkenkutscher eine richtig gehende Taschenuhr, ein Exemplar des Droschken-Reglements und den Fuhrerlaubnisschein bei sich führen.

§ 16. Der Kutscher darf nur auf den bestimmten Standplätzen und vor Lokalen, in denen größere Versammlungen oder Lustbarkeiten stattfinden, mit unbestellter Droschke halten.

Das Umherfahren in der Nähe der Halteplätze ist verboten.

§ 17. Auf den Halteplätzen sollen die Droschken in solcher Ordnung auffahren, daß jede ohne Hindernis abfahren kann.

§ 18. Der Kutscher darf während des Betriebes sich niemals weiter als 3 Schritte von seiner Droschke entfernen und zur Benutzung derselben niemand auffordern. Auf dem Halteplatz vor dem hiesigen Bahnhof darf der Kutscher, sobald die Ankunft eines Zugs signalisiert ist, den Bock bis zur Abfahrt der Droschke nicht mehr verlassen.

Zur Befriedigung notwendiger körperlicher Bedürfnisse kann der Kutscher seine Droschke auf höchstens 5 Minuten verlassen, sobald ein Ersatzmann zur Beaufsichtigung der Droschke gestellt und bei einem Halteplatz von 6 Droschken mindestens 4 und bei einem Halteplatz von 3 Droschken mindestens 2 zur Aufnahme von Fahrgästen bereit bleiben.

§ 19. Während des Betriebes darf der Kutscher die Pferde nicht abschnüren, das Fuhrwerk überhaupt nicht in einen Zustand versetzen, der den augenblicklichen Gebrauch desselben verhindert, auch die Fütterung der Pferde nur auf

den Standplätzen und nur in der Art vornehmen, daß er den Tieren einen Beutel oder ein Gefäß an dem Kopf befestigt.

§ 20. Der Kutscher soll sich stets reinlich und nüchtern halten, während der Fahrt nicht Tabak rauchen, sich besonders gegen seine Fahrgäste höflich betragen, ihnen auf Verlangen das Reglement zur Einsicht aushändigen und beim Auflegen und Abnehmen des Gepäcks behülflich sein, auch während der Fahrt das Gepäck beaufsichtigen.

Bei Aufnahme der Fahrgäste.

§ 21. Der Kutscher ist verpflichtet, so lange er sich mit unbestellter Droschke auf der Straße befindet, jede reinlich gekleidete Person als Fahrgast zu Fahrten innerhalb des Droschkenfahrbezirks sofort und ohne Weiterungen aufzunehmen, wenn er dadurch nicht verhindert wird, eine bestellte Fahrt auszuführen.

Auf den in § 12 bezeichneten Standplätzen aber darf er eine Fahrt innerhalb des Polizeibezirks und nach dem Bahnhofe, die sofort beginnen soll, auch unter dem Vorgeben, daß er anderweit bestellt sei, nicht ablehnen, sondern überhaupt nur dann verweigern, wenn die Droschke bereits besetzt, d. h. wenn entweder der Fahrgast anwesend oder die Droschke mit einem Gepäckstück desselben belegt ist.

§ 22. Wird auf einem Halteplatz eine Droschke ohne Bezeichnung der Nummer verlangt, so gilt dies bei hintereinanderstehenden Droschken der vordersten, bei nebeneinanderstehenden der Droschke auf dem nächsten Flügel. Im Zweifel geht der rechte Flügel vor, wobei die Pferde als Vorderfront gelten.

§ 23. Wird der Kutscher auf der Fahrt mit leerer, unbestellter Droschke zur Aufnahme eines Fahrgastes angerufen, so soll er an die Seite des Straßendamms fahren und dort halten.

§ 24. Unter mehreren Fahrgästen soll der Kutscher denjenigen aufnehmen, der die Droschke zuerst, und wenn dies zweifelhaft ist, der sie von der rechten Seite bestiegen hat.

§ 25. Ohne Zustimmung des ersten Fahrgastes darf er niemand aufnehmen. Thut er dies dennoch, so verliert er, abgesehen von seiner Bestrafung, den Anspruch auf Fahrgeld.

§ 26. Mehr als 4 Personen, bei Einspannern mehr als 3 Personen, aufzunehmen, ist der Kutscher nicht verpflichtet. Kinder unter 10 Jahren werden je 2 für eine Person gerechnet.

§ 27. Personen, die mit ansteckenden Krankheiten behaftet sind, soll, Betrunkene darf der Kutscher zurückweisen.

§ 28. Das Gepäck der Fahrgäste soll mit befördert werden, sofern es sich zum Transport mit der Droschke eignet und in derselben, resp. auf dem Bock Platz findet. Gegenstände, die

Schmutz und Abgang hinterlassen oder den Wagen beschädigen, sollen in die Droschke nicht aufgenommen werden. Das Gepäck ist, sobald der Fahrgast dies verlangt, zunächst auf dem Bock, und nur insoweit dieser Raum nicht ausreicht, im Innern der Droschke unterzubringen. Das Maximum des Gewichts für das Gepäck beträgt 100 Kilogramm, bei Einpännern 50 Kilogramm. Hunde aufzunehmen, ist der Kutscher nicht verpflichtet.

Bei der Fahrt.

§ 29. Hat der Fahrgast die Droschke bestiegen, das Gepäck untergebracht und den Bestimmungsort genannt, so soll der Kutscher unverweilt dahin abfahren, doch darf er vor der Abfahrt die Bezahlung des Fahrgelds verlangen.

§ 30. Der Kutscher soll auf dem nächsten oder besten Wege nach dem Bestimmungsort fahren, wenn nicht der Fahrgast einen anderen Weg vorschreibt. Er soll auf festem Wege im Trabe fahren, unterwegs ohne dringende Notwendigkeit oder ohne Anweisung des Fahrgastes nicht anhalten, vom Bock steigen oder die Zügel aus den Händen lassen.

Nur wenn die Fahrt nach der Zeit berechnet wird, ist er berechtigt, nach Ablauf der Zeit, für welche er Fahrgeld empfangen hat, anzuhalten und von neuem Fahrgeld für eine halbe Stunde zu verlangen.

§ 31. Der Fahrgast bleibt auch nach Erreichung des zunächst bezeichneten Bestimmungsorts so lange im Besitz der Droschke, bis er sie entläßt, der Kutscher darf jedoch die Fortsetzung der Fahrt ablehnen, wenn sie schon 4 Stunden gedauert hat, oder wenn der Fahrgast sich weigert, das fällige Fahrgeld zu zahlen.

Nach beendigter Fahrt.

§ 32. Nach beendigter Fahrt soll der Kutscher sofort den Wagen durchsuchen; findet er in denselben zurückgelassene Sachen vor, so hat er sie sofort dem Fahrgast, oder falls er diesen nicht mehr erreichen kann, binnen zwölf Stunden der Polizeibehörde abzuliefern.

Bestellte Fahrten.

§ 33. Bestellungen von Fahrten, die zwischen 10 Uhr abends und 7 Uhr morgens geleistet werden sollen, ist jeder Droschkenkutscher und Droschkenbesitzer anzunehmen und auszuführen verpflichtet, soweit er sie neben- oder nacheinander unzweifelhaft zu erfüllen vermag; soweit dies nicht der Fall ist, soll er sie ablehnen.

§ 34. Bestellungen zu Fahrten zwischen 7 Uhr morgens und 10 Uhr abends ist der Droschkenbesitzer überhaupt nicht und der Droschkenkutscher nur insoweit anzunehmen schuldig, als die verlangten Fahrten in der nächsten Viertelstunde nach der Bestellung begangen sollen. In diesem Falle soll der Droschken-

kutscher dem Besteller die Uhr vorzeigen, sofort an den verabredeten Ort fahren und dort den Fahrgast abwarten.

§ 35. Nimmt der Kutscher Bestellungen an, die er nach § 34 hätte ablehnen dürfen, soll er sie pünktlich erfüllen und in der letzten Viertelstunde vor der verabredeten Zeit auf keinem Standplatz halten.

§ 36. Von denjenigen Bestellungen, die entweder bei dem Droschkenbesitzer oder dem Droschkenkutscher gemacht sind, haben die letzteren den Vorrang.

§ 37. Bestellte Droschken sollen eine Viertelstunde nach der verabredeten Zeit auf den Fahrgast warten.

Auf dem Bahnhofe werden für die bestellten Droschken besondere Halteplätze von der Polizei, zur Zeit östlich von der Empfangshalle, angewiesen.

Fahrgeld.

§ 38. Das Fahrgeld wird nach dem, dem Reglement angehängten Tarif berechnet. Ueber den Tarif hinaus darf der Droschkenkutscher keine Bezahlung, auch nicht als Trinkgeld verlangen.

§ 39. Sind mehrere Fahrten im Zusammenhange geleistet, so wird das Fahrgeld stets für alle zusammen nach der Zeit berechnet, auch wenn die Droschke zunächst nur zu einer Fahrt angenommen war. Der Kutscher hat daher, wenn er zu mehreren Fahrten angenommen oder nach der zunächst verabredeten Fahrt nicht entlassen wird, sofort dem Fahrgaste die Zeit unter Vorzeigung der Uhr anzugeben. Im letzteren Falle gilt für die Berechnung des Fahrgelds die Vermutung, daß die erste Fahrt einschließlich der Wartezeit 30 Minuten gedauert habe.

§ 40. Wird eine Fahrt durch die Schuld des Kutschers oder durch einen in seiner Person oder an dem Fuhrwerk sich ereignenden Zufall unterbrochen, so ist das Fahrgeld nicht zu zahlen, das bereits gezahlte vielmehr zurückzuerstatten.

Erfolgt eine solche Unterbrechung durch eine in der Person des Fahrgastes sich ereignende Veranlassung, so wird das Fahrgeld in der Art berechnet, als ob die begonnene Fahrt ausgeführt sei.

§ 41. Gelangt eine bestellte Droschke durch eine in der Person des Fahrgastes sich ereignende Veranlassung nicht zur Fahrt, so steht dem Kutscher das in Abschnitt A des Tarifs für die Fahrt mit einer Person bestimmte Fahrgeld zu.

§ 42. Das nach § 38 bis 41 und 45 zu zahlende Fahrgeld wird nach dem Zeitpunkt berechnet, zu welchem die Fahrt begonnen worden ist.

Pflichten der Fahrgäste.

§ 43. Die Fahrgäste sind verpflichtet, das tarifmäßige Fahrgeld auf Verlangen des Kutschers beim Einsteigen, andernfalls spätestens beim Aussteigen zu entrichten. Sie sollen sich anständig betragen und alles vermeiden, was die Droschke beschädigen oder verunreinigen könnte.

§ 44. Droschken dürfen zum Transport von Leichen nach den Begräbnisplätzen nicht benutzt werden.

Tarif.

A. Fahrten im engeren Polizeibezirk

bei einer Personenzahl von	1	2	3	4
	Pf.	Pf.	Pf.	Pf.
für jede Fahrt zwischen 7 bezw. 8 Uhr morgens und 10 Uhr abends	50	65	80	100

Für Fahrten während der Zeit von 10 Uhr abends bis 7 bezw. 8 Uhr morgens — Nachtfahrten — ist der doppelte Satz zu entrichten.

Der engere Polizeibezirk reicht bis zur:

a) Ecke der großen und kleinen Cüstrinerstraße, b) Chausseestraße Nr. 8, c) Bergstraße Nr. 22, Ausmündung des Poetensteigs, d) Ueberführung der Ostbahn in der Fürstenwalderstraße, e) Einmündung der Luckauerstraße in die Leipzigerstraße, f) kleinen Müllroferstraße, soweit sie gepflastert ist, g) Eisenbahnüberführung im Tschekschnower Oberweg, h) zur Hebestelle an der Buschmühlen-Chaussee, i) bis zum Schützenhause in der Croffenerstraße, k) Platz am Schützenhause, l) Platz an der Wachsbleiche, bis zum m) Barrierengraben in der Sonnenburgerstraße und n) Holzhofstraße, alle diese Stellen eingeschlossen.

B. Fahrten nach dem weiteren Polizeibezirk

bei einer Personenzahl von	1 u. 2	3 u. 4
	Pf.	Pf.
soweit nicht unter C besondere Bestimmungen getroffen sind, zwischen 7 bezw. 8 Uhr morgens und 10 Uhr abends	100	150

Für Fahrten während der Zeit von 10 Uhr abends bis 7 bezw. 8 Uhr morgens ist der doppelte Satz zu entrichten.

Die Taxen zu A und B gelten nur für einfache Tourfahrten. Dauern diese Fahrten einschließlich der Wartezeit in dem engeren Polizeibezirk länger als eine halbe Stunde, in dem weiteren Polizeibezirk länger als dreiviertel Stunden, so sind für jede angefangene halbe Stunde, ohne Rücksicht auf die Personenzahl, 50 Pf. zu zahlen.

Verlangt der Fahrgast nach Zeit zu fahren, oder werden mehrere Fahrten im Zusammenhange geleistet, so sind für die erste halbe Stunde zu zahlen für eine oder zwei Personen

75 Pf., für drei oder vier Personen 100 Pf., für jede fernere angefangene halbe Stunde sind, ohne Rücksicht auf die Personenzahl, 75 Pf. zu zahlen. Für Nachtfahrten gelten die doppelten Sätze. Zeitfahrten über den weiteren Polizeibezirk hinaus sind nicht einbegriffen.

Wird die Droschke von einem Standplatze oder der Straße aus nach einem bestimmten Orte im Polizeibezirk behufs Aufnahme von Fahrgästen geholt, so ist hierfür kein besonderes Fahrgeld zu entrichten.

Dauert jedoch die Fahrt nach dem Bestimmungsorte, einschließlich der Wartezeit in dem engeren Polizeibezirk länger als eine halbe Stunde, in dem weiteren Polizeibezirk länger als dreiviertel Stunden, so treten die vorstehenden Bestimmungen wegen der Zeitfahrten ein.

C. Fahrten nach der Grundschäferei, dem Restaurant Stadt Berlin, Jüdischen Kirchhof, Dammkirchhof, der Kleisthöhe, dem Forsthaus Hängebusch, den Ruhnen, hinter der Artillerie-Kaserne, nach Tschekschnow, nach dem Eichbusch-Restaurant, nach der Buschmühle und Simons-Mühle

bei einer Personenzahl von	1 u. 2	3 u. 4
	Mk.	Mk.
1. zwischen 7 bezw. 8 Uhr morgens und 10 Uhr abends	1,50	2,00
2. zwischen 10 Uhr abends und 7 bezw. 10 Uhr morgens	2,00	3,00

Ist der Kutscher bei diesen Fahrten auch für die Rückfahrt angenommen, so hat er dieselbe bis zu vier Stunden abzuwarten und erhält dann an Wartegeld für jede angefangene Stunde 75 Pf.

Für Mitbeförderung von Passagiergepäck — mit Ausnahme von Kutschachteln, gewöhnlichen Reisetaschen, kleinen Handkoffern, Schirmen, Stöcken und ähnlichen Gegenständen, die der Passagier tragen könnte — sind, unabhängig von der Personenzahl, bei einem Gewicht bis zu 50 Kilogramm = 25 Pf., bis 100 Kilogramm = 50 Pf. zu zahlen. Einspänner sind über 50 Kilogramm mitzunehmen nicht verpflichtet.

Kinder unter 10 Jahren werden je zwei für eine Person gerechnet.

D. Nach den Schießständen bei Amersdorf und dem Exerzierplatze der Artillerie bei den Ruhnen

bei einer Personenzahl von	1 u. 2	3 u. 4
	Mk.	Mk.
1. zwischen 7 bezw. 8 Uhr morgens und 10 Uhr abends	1,50	2,00

	1 u. 2 3 u. 4	
	Mk.	Mk.
bei einer Personenzahl von . . .		
2. zwischen 10 Uhr abends und 7 bzw. 8 Uhr morgens . . .	2,00	3,00
E. Nach dem Exerzierplatz bei Runersdorf		
1. zwischen 7 bzw. 8 Uhr morgens und 10 Uhr abends . . .	3,00	4,00
2. zwischen 10 Uhr abends und 7 bzw. 8 Uhr morgens . . .	4,00	5,00
F. Nach den Schießständen des 12. Infanterie-Regiments		
1. zwischen 7 bzw. 8 Uhr morgens und 10 Uhr abends . . .	4,00	5,00
2. zwischen 10 Uhr abends und 7 bzw. 8 Uhr morgens . . .	5,00	6,00
G. Nach der Grundförsterei		
1. zwischen 7 bzw. 8 Uhr morgens und 10 Uhr abends . . .	3,00	4,00
2. zwischen 10 Uhr abends und 7 bzw. 8 Uhr morgens . . .	4,00	5,00

Anbieten der Dienste auf öffentlichen Straßen und Plätzen (Dienstmänner).

§ 47. Der Dienstmann muß bei Anbieten seiner Dienste den Erlaubnisschein und ein Exemplar dieser Verordnung nebst Tarif bei sich führen und die ihm von der Polizeibehörde vorgeschriebene Kleidung tragen.

§ 48. Der Dienstmann muß sich während des Dienstes stets in nüchternem Zustande befinden, darf mit dem Publikum nur in bescheidenem und höflichem Tone verkehren und durch das Anbieten seiner Dienste nicht lästig werden. — Er muß ferner die ihm vorgeschriebene Kleidung in reinlichem und ordentlichem Zustande halten und den ihm angewiesenen Standplatz einnehmen.

§ 49. Für seine Dienstleistungen darf der Dienstmann nur die in dem folgenden Tarif verzeichneten Beträge fordern und Dienstleistungen, die innerhalb der Stadt auszuführen und für die im Tarif unter A und B die Gebühren festgesetzt sind, so lange er sich auf seinem Standplatze befindet, nicht ablehnen.

Tarif für Dienstmänner,

A. Für bestimmte Gänge:

1. Im Innern der Stadt,

begrenzt durch den Oberstrom, das Magazin-gebäude, die Straße um die Halbestadt, Fürstenwalderstraße bis zum Thor, Wilhelmplatz, Kellenspring und Fischerstraße, zwischen Kellenspring und Oder, die genannten Straßen mit eingeschlossen,

	Außer In den Messen	
	Pf.	Pf.
a) für einfache Botengänge, einschließlich der Beforgung von Briefen	10	20
b) mit Gepäck bis zu 10 kg	20	30
c) mit Gepäck bis zu 25 kg	30	40
2. In allen anderen Stadtteilen		
a) für einfache Botengänge, einschließlich der Beforgung von Briefen	20	30
b) mit Gepäck bis zu 10 kg	30	40
c) mit Gepäck bis zu 25 kg	40	50
3. Von und nach dem Bahnhofe		
a) für einfache Botengänge, einschließlich der Beforgung von Briefen	20	30
b) mit Gepäck bis zu 25 kg	25	35
c) mit Gepäck bis zu 50 kg	50	75

B. Für Gänge und Dienstleistungen auf bestimmte Zeit mit oder ohne Transportgerätschaften

a) bis zu einer Stunde	50	75
b) für jede weitere Stunde	25	40

Als Meßzeit wird die Zeit vom Mittwoch vor dem Budenbau bis Mittwoch nach dem Einläuten der Messe, die genannten Tage mit eingeschlossen, gerechnet.

Die Feststellung des Lohnes für die Dienstleistungen, zu denen eine besondere Fertigkeit erforderlich ist — z. B. für den Transport von Möbeln — sowie für den Transport von Gepäck, welches das Gewicht von 25 Kilogramm übersteigt, bleibt der Vereinbarung überlassen.

Straßenbahn.

Polizeiverordnung, betr. die innerhalb des Stadtkreises Frankfurt a. D. betriebene elektrische Straßenbahn vom 30. 7. 1897.

Schutz des Straßenbahnverkehrs.

§ 2. Jede Beschädigung der Bahn und der dazu gehörigen Anlagen sowie der Betriebs-

mittel nebst Zubehör, die Nachahmung der Signale, die Verstellung oder Versperrung der Ausweichvorrichtungen, überhaupt jede den Bahn-

betrieb gefährdende oder störende Handlung ist untersagt.

§ 3. Es ist verboten, die elektrischen Leitungen zu befassen, die Quer- und Arbeitsdrähte mit irgendwelchen Gegenständen zu behängen oder zu berühren, sowie Fahnen oder sonstige Gegenstände an Gebäuden oder Masten derart anzubringen, daß die Drähte der elektrischen Bahn berührt werden.

§ 4. Beim Erönen der Warnungssignale haben Fußgänger, Reiter, Radfahrer, Führer von Wagen und Treiber von Vieh — einzelner Stücke sowohl wie von Herden — sofort die Fahrbahn für den Bahnbetrieb frei zu machen. Reiter, Radfahrer, Fuhrwerke und Viehtreiber haben den Straßenbahnwagen soweit Raum zu geben, daß weder die letzteren in der Fahrt, noch die Fahrgäste beim Ein- und Aussteigen behindert oder gefährdet werden.

§ 5. Die Vorschriften des § 4 gelten nicht für Wagen, in denen Allerhöchste und Höchste Herrschaften fahren, für geschlossene marschierende Militärabteilungen, Zeichen- und andere öffentliche Aufzüge, sowie für Postwagen und im Dienst befindliche Fuhrwerke der Feuerwehr.

§ 6. Schweres Fuhrwerk darf die Bahn, sobald und soweit der Fahrdamm neben derselben frei ist, nicht berühren.

§ 7. Fuhrwerke auf dem Gleise, Vieh ohne Aufsicht auf dem Gleise oder unmittelbar neben demselben stehen zu lassen, ist untersagt. Aufsichtslos dastehendes Fuhrwerk und Vieh, sowie sonstige Gegenstände, welche die Geleise versperren, sind die Bahnbediensteten zu entfernen befugt, unbeschadet der Strafbarkeit der Verantwortlichen.

Bestimmungen für die Fahrgäste.

§ 8. Das eigenmächtige Oeffnen der Wagenverschlässe während der Fahrt, das Stehenbleiben auf den Trittbrettern, sowie das Aufsteigen auf einen vom Wagenführer als „besetzt“ bezeichneten Wagen ist verboten.

§ 9. Das Rauchen ist nur auf den Außenplätzen und in denjenigen Wagenabteilen gestattet, welche für Raucher bestimmt und mit einer entsprechenden Bezeichnung versehen sind.

§ 10. Das Lärmen und Singen der Fahrgäste, sowie jedes unanständige und die Mitfahrenden belästigende Betragen ist untersagt.

§ 11. Personen, welche den Mitfahrenden durch abstoßende Krankheitserscheinungen oder unreinliches Aeußere lästig fallen, sowie trunkene Personen sind von der Mit- bzw. Weiterfahrt ausgeschlossen.

§ 12. Die Mitnahme von Hunden sowie von Gepäck, welches durch Umfang, üblen Geruch oder schmutzige Beschaffenheit die Mitfahrenden belästigt, ist nicht erlaubt.

§ 13. Das Hinauslehnen des Körpers aus den Wagen und das Befassen der an den elektrischen Wagen angebrachten, die Stromzuführung vermittelnden oder regelnden Einrichtungen ist verboten.

§ 14. Die Fahrgäste haben den auf Grund dieser Verordnung an sie gerichteten Aufforderungen der von der Straßenbahn angestellten Wagenführer Folge zu leisten. Wer dieselben unbeachtet läßt, kann, abgesehen von der eintretenden Bestrafung, von der Mit- bzw. Weiterfahrt ausgeschlossen werden.

§ 15. Wer auf Grund der vorstehenden Bestimmung von der Mit- bzw. Weiterfahrt ausgeschlossen wird, hat den Wagen sofort oder beim nächsten Halten zu verlassen.

Pflichten des Betriebspersonals.

§ 16. Die im äußeren Betriebsdienste beschäftigten Personen haben dem Publikum gegenüber höflich und bescheiden aufzutreten. Das Anrufen, um jemand zur Mitfahrt zu veranlassen, sowie das Tabakrauchen während der Ausübung des Fahrdienstes ist ihnen untersagt.

Während der Dienststunden hat das Betriebspersonal die von dem Unternehmer eingeführte Dienstkleidung zu tragen.

§ 17. Der Zug- bzw. Wagenführer hat die durch den Fahrplan festgesetzten Fahrzeiten und die vorschriftsmäßigen Fahrgeschwindigkeiten innezuhalten und darf die Führung des Wagens Unbefugten nicht überlassen.

§ 19. Zum Signalgeben ist der Wagenführer verpflichtet beim Abgehen des Wagens von den Endpunkten der Bahn und von den Haltestellen, sowie kurz vor dem Passieren unübersichtlicher Straßenbiegungen oder Straßenkreuzungen, endlich auch vor dem jedesmaligen Anfahren.

§ 20. Wenn Fuhrwerke, Reiter, Radfahrer und Fußgänger sich in der Fahrtrichtung befinden oder sich derselben nähern, so hat der Wagenführer rechtzeitig Signal zu geben, eventl. langsam zu fahren und zu halten, sofern dies erforderlich ist, um Beschädigungen von Personen und Sachen zu vermeiden.

§ 22. Der Wagenführer hat dafür zu sorgen, daß sein Wagen

- a) die fahrplanmäßigen Abfahrts- und Ankunftszeiten innehält,
- b) während der Dunkelheit sowohl im Innern als nach außen vollständig erleuchtet ist,
- c) während der Fahrt reinlich erhalten wird.

§ 23. (Polizei-Verordn. vom 19. 7. 1900) Sobald die für den Wagen bestimmten Innen- und Außenplätze besetzt sind, dürfen weitere Personen zur Fahrt nicht aufgenommen werden.

Für Befolgung dieser Anordnung sind die Wagenführer, falls jedoch Schaffner den Wagen begleiten, diese verantwortlich.

§ 24. Nur an den Haltestellen ist der Wagenführer verpflichtet, zum Aufnehmen und Absetzen von Personen anzuhalten.

Das Zeichen zur Weiterfahrt darf er nicht früher geben, als bis der Einsteigende den Wagen bestiegen und der Aussteigende mit beiden Füßen die Erde erreicht hat.

Den Fahrgästen, insbesondere Kindern, weiblichen, alten und schwächlichen Personen, hat er

beim Ein- und Aussteigen behülflich zu sein, soweit diese Personen zum Aus- und Einsteigen die vordere Plattform benutzen.

§ 25. Der Wagenführer hat auf die Beobachtung der in den §§ 8 bis 13 gegebenen Bestimmungen zu halten und erforderlichen Falls von der ihm durch § 15 verliehenen Befugnis Gebrauch zu machen.

Baumeisen.

Polizei-Verordnung, betreffend Arbeiterfürsorge auf Bauten

vom 19. 6. 1900.

§ 1. Auf Hochbauten, bei denen einschließlich der Poliere und Lehrlinge mehr als 10 Personen zur Zeit der Rohbauausführung auf dem Bau beschäftigt werden (während der Rohbauausführung vorübergehend beschäftigte Arbeiter, wie Zimmerleute und Stacker, sollen in diese Zahl nicht eingerechnet werden), sowie auf Tiefbauten, welche von Unternehmern ausgeführt werden und bei denen an einer bestimmten Stelle mehr als 10 Personen länger als eine Woche gleichzeitig beschäftigt sind, müssen

- a) Unterkunftsräume und
- b) Bedürfnisanstalten

für die auf den Bauten beschäftigten Arbeiter nach Maßgabe der nachfolgenden Vorschriften angelegt und unterhalten werden.

§ 2. Die Unterkunftsräume müssen im Mittel mindestens 2,20 m im Lichten hoch, mit Wänden umschlossen und mit einem Dache versehen sein.

Die Grundfläche derselben ist derart zu bemessen, daß auf jeden am Bau beschäftigten Arbeiter eine Fläche von mindestens 0,75 qm entfällt.

Die Unterkunftsräume müssen einen festen, trockenen Fußboden haben und auf Erfordern der Polizei-Verwaltung vom 15. Oktober bis 15. März heizbar sein. Für die dauernd auf dem Bau beschäftigten Arbeiter sind Sitzplätze zur Verfügung zu stellen. Baumaterialien irgend welcher Art dürfen in den Unterkunftsräumen nicht gelagert werden.

Bei Tiefbauten müssen die Unterkunftsräume so belegen sein, daß der Beschäftigungsort eines jeden Arbeiters von der Unterkunftsstätte der Regel nach höchstens 750 m entfernt ist.

Die Unterkunftsräume müssen genügend erhellt sein und sind stets in reinlichem Zustande zu halten.

§ 3. Die Bedürfnisanstalten bei Hochbauten müssen in solcher Zahl vorhanden sein, daß ein Sitz höchstens für 25 Personen dient.

Die Anstalten sind so einzurichten, daß von außen nicht hineingesehen werden kann, erforderlichen Falls sind vor den Thüren Blenden anzubringen.

Die Anlage von durchlässigen Gruben ist nicht gestattet, vielmehr sind die Bedürfnisanstalten entweder an die öffentliche Stadtkanalisation auf Grund der Polizei-Verordnung vom 22. April 1886 vorschriftsmäßig anzuschließen, oder es müssen wasserdichte Tonnen, welche nach Bedarf rechtzeitig fortzuschaffen und durch leere, mittels Kalkanstrichs desinfizierte Tonnen zu ersetzen sind, aufgestellt werden. Diese Tonnen sind dann durch Sitz- und Stoßbretter zu verdecken.

Bei freier, von Wohngebäuden entfernter Lage der Baustellen kann die Herstellung einer Erdgrube ausnahmsweise gestattet werden.

Die Bedürfnisanstalten müssen gut erhellert sein und sind stets in reinlichem Zustande zu halten.

Bei Tiefbauten kann die Herstellung solcher Bedürfnisanstalten gefordert werden.

Die Anlegung besonderer Bedürfnisanstalten kann nicht gefordert werden, wenn in unmittelbarer Nähe oder bei Tiefbauten in einer Entfernung von nicht mehr als 750 m eine Bedürfnisanstalt vorhanden ist, welche den Bestimmungen dieses Paragraphen entspricht und deren dauernde, ungehinderte Benutzung durch die auf dem Bau beschäftigten Arbeiter nachweisbar gestattet wird.

§ 4. Vom 15. November bis 15. März dürfen Stuckateur-, Putz- und Töpferarbeiten in Neubauten nur dann ausgeführt werden, wenn die Räume, in denen gearbeitet wird, durch Thüren und Fenster verschlossen oder durch ge-

eignete Vorkehrungen gegen die Einflüsse der Witterung genügend geschützt sind.

§ 5. In Räumen, in denen offene Koksfeuer ohne Ableitung der entstehenden Gase brennen, darf nicht gearbeitet werden.

Solche Räume sind gegen andere, in denen gearbeitet wird, dicht abzuschließen. Sie dürfen

nur vorübergehend von den die Koksforbe bedienenden Personen betreten werden.

§ 6. Wer als Bauherr, Baumeister und Bauhandwerker gegen die Vorschriften dieser Verordnung verstößt, wird, soweit die allgemeinen Strafgesetze keine höhere Strafe androhen, mit einer Geldstrafe bis zu 30 Mark bestraft.

Wochenmarktordnung.

Markt-Polizeiverordnung vom 19. 12. 1898.

§ 1. Wochenmärkte werden am hiesigen Orte
1. in der inneren Stadt Mittwoch und Sonnabend

a) außerhalb der Meßzeit auf dem Marktplatz, den Plätzen an der Ober- und Unterkirche, dem Magazinplatz und am Bollwerk der Oder,

b) während der Messen auf dem Wilhelmsplatz, dem Platz an der Unterkirche, dem Magazinplatz und am Bollwerk der Oder,

2. auf dem Leipzigerplatz Montag und Freitag abgehalten.

Der Handel auf denselben beginnt in den Sommermonaten — vom 1. April bis 30. September — um 6 Uhr, in den Wintermonaten — vom 1. Oktober bis 31. März — um 7 Uhr morgens und dauert zu jeder Jahreszeit bis 1 Uhr mittags.

Die für den Handelsverkehr bestimmten Plätze auf dem Marktplatz, dem Wilhelmsplatz und dem Leipzigerplatz dürfen während der Monate:

a) Januar und Dezember zwischen 8 und 11 $\frac{1}{2}$ Uhr,

b) Februar, März, Oktober und November zwischen 7 $\frac{1}{2}$ und 11 $\frac{1}{2}$ Uhr, und

c) April, Mai, Juni, Juli, August und September zwischen 7 und 11 Uhr vor-mittags

mit Wagen nicht befahren werden.

Vor Beginn und Ablauf der festgesetzten Stunden müssen die auf den Wochenmärkten aufgestellten Gegenstände dicht überdeckt, und es darf ohne besondere polizeiliche Erlaubnis außer und neben den Wochenmärkten auf den öffentlichen Straßen und Plätzen kein Handel mit Gegenständen des Wochenmarktverkehrs betrieben werden.

§ 2. Die Aufstellung der Waren auf den Marktplätzen darf nicht früher als eine Stunde vor Beginn der Marktzeit (§ 1) erfolgen.

Um 2 Uhr nachmittags müssen die Marktplätze vollständig geräumt sein. Wagen und

Geräte dürfen nur dann auf den Marktplätzen aufgestellt werden, wenn es von den Aufsichtsbeamten als zulässig erachtet wird.

§ 3. Die Verkäufer haben sich wegen Ueberweisung eines Verkaufsstandes an die Aufsichtsbeamten zu wenden und dürfen keinen anderen als den ihnen überwiesenen Platz einnehmen.

Die Buden, Schragen, Tische pp. müssen den polizeilichen Anordnungen gemäß eingerichtet sein, in gutem und reinlichem Zustande erhalten werden, und jeder Verkaufsstand muß mit einer Tafel aus Holz oder Metall, auf welcher der Vor- und Zuname und der Wohnort des Verkäufers in deutlicher Schrift, deren Buchstaben mindestens 5 Centimeter groß sein müssen, verzeichnet steht, in sichtbarer Weise versehen sein.

§ 4. Von jedem Verkäufer und beziehungsweise von den ihm abhängigen Mitgliedern seines Haushalts darf für dieselbe Gattung Waren nur ein Verkaufsstand eingenommen werden.

§ 5. Der Verkauf von Getreide, Kartoffeln, trockenen Hülsenfrüchten, Mühlenfabrikaten und gedörrtem Obst darf nur nach Gewicht mit Ausschluß aller Hohlmaße stattfinden.

§ 6. Eier, frisches und gedörrtes Obst, frisches und gedörrtes Gemüse, Obstmus und Butter darf nur nach dem Gewicht verkauft werden.

§ 7. Butter in Stücken darf nur in Stücken von 250 und 500 Gramm feilgehalten und verkauft werden.

§ 8. Stroh oder Heu, wenn es in Mengen unter 10 Centnern zum Markt gebracht wird, muß in Bündeln und zwar das Stroh zu 10 Kilogramm, das Heu zu 5 Kilogramm gebunden sein.

§ 10. Lebendes Klein- und Federvieh darf nur in luftigen und so geräumigen Behältern, Körben und dergleichen zu Markte gebracht werden, daß jedes Tier bequem neben dem anderen stehen kann. Das Abschachten, Abziehen und Kupfen von zum Markte gebrachten

Tieren auf den Marktplätzen ist verboten; nur bei Fischen ist das Abschachten gestattet.

§ 11. Niemand darf auf den Wochenmärkten Hunde mit sich führen oder umherlaufen lassen.

§ 12. Den auf Erhaltung oder Wiederherstellung der Ruhe und Ordnung auf den Marktplätzen gerichteten Anordnungen der Aufsichtsbeamten ist unweigerlich Folge zu leisten.

Marktstandgeld-Tarif

vom 25. 3. 1899.

I. Es sind pro Markttag zu erheben:

- | | |
|---|---------|
| 1. für jeden Wagen | 40 Pfg. |
| 2a. für jeden Wagen mit Heu, Stroh, Getreide oder Kartoffeln | 20 = |
| 2b. für jedes Pferd | 15 = |
| 3. für jedes Rot-, Schwarz- und Rehwild | 10 = |
| 4. für jedes Spanferkel, Lamm, jeden Hasen, jede Gans, Pute, jeden Fasan pp. | 3 = |
| 5. für jede Ente, jedes Huhn, ein Kaninchen, 1 Paar Tauben | 1 = |
| 6. für lebendes Geflügel im Bauer, den qm | 10 = |
| 7. für Standplätze, Buden, Schragen, Tische, Handwagen, Karren pp. der Verkäufer von billigen, aber im Verhältnis viel Raum beanspruchenden Waren, wie Erbsen, Bohnen, Graupen, Käse pp., Grünzeug, Gemüse, Blumen, Pilzen, Beeren und sonstigen Garten- und Feldfrüchten; ferner von Töpferwaren, Fayence, irdenen und gläsernen Geschirren, von Holzwaren, Holzpantoffeln mit Lederdecken pp., den qm | 5 = |
| 8. Butter, Eier, Obst, qm | 10 = |

- | | |
|--|---------|
| 9. Stände von Bürstenbinder-, Sieb-, Korb- und Rammacherwaren, von Drechsler-, Klempner-, Schuhmacher-, Schneider- und Seiler-, der Kurz- und Schnittwarenhändler pp. für den qm | 10 Pfg. |
| 10. für Fleisch- und Fischstände, sowie von Ständen der Konditoren und Kuchenbäcker, den qm | 20 = |
| 11. Bei den auf Stangen feilgehaltenen Waren wird der Stand bei der Berechnung der Fläche zu $\frac{3}{10}$ m Breite angenommen. | |
| 12. Stände, bei denen sich Bruchteile von qm ergeben, werden nach vollen Quadratdezimetern berechnet. Bruchteile von Quadratdezimetern und Pfennigen bleiben außer Ansaß. | |

II. Gegen Bezahlung wird eine gedruckte Quittung ausgehändigt, welche während des Marktes aufzubewahren und dem kontrollierenden Beamten bei Vermeidung nochmaliger Bezahlung auf Erfordern vorzeigen ist.

III. Die Zahlung des tarifmäßigen Standgeldes liegt dem Marktverkäufer ob, sobald er seine Verkaufsstelle eingenommen hat. Verweigert derselbe die Zahlung, so findet sofortige exekutivische Beitreibung des Betrags statt. Entzieht er sich der Erlegung des Standgeldes so hat er das vierfache des schuldigen Betrags zu entrichten.

IV. Beschwerden über die Verpflichtung zur Zahlung des Standgeldes oder dessen Betrag sind bei den Marktpolizeibeamten anzubringen, welche mit Vorbehalt des Einspruchs an den Magistrat nach Anleitung des Tarifs einstweilige Entscheidung zu treffen haben. Der Einspruch ist binnen 4 Wochen einzulegen.

Gegen die Entscheidung des Magistrats findet binnen einer mit dem ersten Tage nach erfolgter Zustellung beginnenden Frist von zwei Wochen die Klage im Verwaltungsstreitverfahren statt.

Milchverkauf.

Polizeiverordnung vom 29. 3. 1880.

§ 1. Milch darf nur in folgenden Sorten feilgehalten, zum Verkauf umhergetragen oder gefahren oder verkauft werden:

1. Nicht abgerahmte Milch,
2. abgerahmte Milch,
3. Sahne,
4. Buttermilch,

5. saure Milch.

§ 2. Milch von kranken Tieren, sowie die innerhalb fünf Tagen nach dem Kalben der Kühe abgefonderte sogenannte „Biestmilch“ darf — auch nicht unter Zuzusatzung von Milch gesunder Tiere — weder feilgehalten, zum Verkauf umhergetragen oder gefahren, noch verkauft werden.

§ 3. Die Gefäße, in denen Milch feilgehalten, zum Verkauf umhergetragen oder gefahren, oder verkauft wird, müssen entweder von Holz, gebrannter Erde, oder stark verzinnem Metall sein und sich stets in einem rein und sauber gehaltenen Zustande befinden.

Auf jedem Milchgefäß muß in deutlicher Aufschrift der Name des Verkäufers und die in § 1 bezeichnete Milchsorte angegeben sein.

§ 4. Die Milchverkaufsstätten müssen rein und sauber gehalten und dürfen nicht zu solchen Zwecken benutzt werden, welche auf die Beschaffenheit der Milch von nachteiligem Einfluß sind.

Bekanntmachung vom 12. 1. 1897.

Der Sonn- und festtägliche ambulante **Milchhandel** wird wie folgt gestattet:

1. **u denjenigen Sonn- und Festtagen**, an welchen gesetzlich eine fünfständige Beschäftigungszeit zulässig ist, d. h. für die sämtlichen Sonn- und Festtage im Jahre, mit Ausnahme des ersten Weihnachts-, Oster- und Pfingsttags,
 - a) ohne Zeitbeschränkung hinsichtlich der Frühstunden bis zum Beginn der Pause

für den Hauptgottesdienst, also 3. Zt. von jeder beliebigen Frühstunde ab bis 10 Uhr vormittags,

b) nach Beendigung dieser Pause für den übrig bleibenden Teil der gesetzlichen fünfständigen Beschäftigungszeit im stehenden Handelsgewerbe, also 3. Zt. von 12 bis 2 Uhr nachmittags,

c) in der Zeit von 2 Uhr nachmittags ab während der für den stehenden Milchhandel freigegebenen zwei Nachmittagsstunden, also von 2 bis 3 Uhr und von 6 bis 7 Uhr,

2. an dem ersten Weihnachts-, Oster- und Pfingsttage

a) ohne Zeitbeschränkung hinsichtlich der Frühstunden bis 12 Uhr mittags, jedoch ausschließlich der für den Hauptgottesdienst festgesetzten Unterbrechung, also zur Zeit von jeder beliebigen Frühstunde ab bis 10 Uhr vormittags,

b) in der Zeit von 2 Uhr nachmittags ab während der für den stehenden Milchhandel freigegebenen zwei Nachmittagsstunden, also von 2 bis 3 Uhr und von 6 bis 7 Uhr.

Öffentliches Anschlagswesen.

Polizeiverordnung vom 23. 1. 1884.

§ 1. Öffentliche Bekanntmachungen, Anzeigen und Plakate dürfen auf öffentlichen Straßen und Plätzen nur an die zu diesem Zweck bestimmten Säulen angeschlagen werden.

Öffentliche Behörden können ihre Anzeigen, Bekanntmachungen und Plakate auch an anderen Orten befestigen.

Grundeigentümern und Mietern bleibt die Befugnis vorbehalten, an ihren Grundstücken und gemieteten Lokalen Anzeigen in ihrem eigenen Privat-Interesse anzuschlagen oder auszuhängen.

§ 2. Anschlag Säulen dürfen nur zum Anheften von Bekanntmachungen, Anzeigen und Plakaten benutzt werden.

§ 3. Zu den anzuschlagenden Anzeigen darf Papier von roter Farbe, welches für die Bekanntmachungen öffentlicher Behörden vorbehalten bleibt, nicht verwendet werden.

§ 4. Anschläge an die Säulen anzubringen, oder von denselben zu entfernen, ist nur denjenigen gestattet, welche von dem Unternehmer des hiesigen öffentlichen Plakatwesens oder dessen Stellvertreter dazu beauftragt und zu-

gleich im Besitze des polizeilichen Erlaubnisscheins sind. Den hiesigen Zeitungsverlegern ist nach vorheriger Anzeige bei dem Unternehmer gestattet, Extrablätter ihrer Zeitungen an die Anschlag Säulen durch ihre Angestellten, die im Besitze des polizeilichen Erlaubnisscheins sein müssen, anheften zu lassen. Diese Extrablätter dürfen während der nächsten 24 Stunden nicht überklebt werden.

Tarif.

Für die Benutzung der Anschlag Säulen und das Anheften der Plakate ist zu entrichten:

A) wenn der Druck dem Unternehmer übertragen wird:

1. bei Plakaten von $18\frac{1}{2}$ cm Höhe und $23\frac{1}{2}$ cm Breite 1 Mark 25 Pfg.,
2. bei Plakaten von $23\frac{1}{2}$ cm Höhe und $36\frac{1}{2}$ cm Breite 1 Mark 50 Pfg.,
3. bei Plakaten von $36\frac{1}{2}$ cm Höhe und 47 cm Breite 1 Mark 75 Pfg.,
4. bei Plakaten von 47 cm Höhe und 73 cm Breite 3 Mark.

B) wenn der Druck nicht dem Unternehmer übertragen wird:

1. bei Plakaten von 18 $\frac{1}{2}$ cm Höhe und 23 $\frac{1}{2}$ cm Breite 1 Mark 50 Pfg.,
2. bei Plakaten von 23 $\frac{1}{2}$ cm Höhe und 36 $\frac{1}{2}$ cm Breite 1 Mark 85 Pfg.,
3. bei Plakaten von 36 $\frac{1}{2}$ cm Höhe und 47 cm Breite 2 Mark 25 Pfg.,

4. bei Plakaten von 47 cm Höhe und 73 cm Breite 3 Mark 75 Pfg.

Gegen Entrichtung dieser Sätze müssen die Plakate 24 Stunden lang angeheftet bleiben. Wird eine längere Dauer der Anheftung verlangt, so bleibt die Preisbestimmung beiderseitiger Vereinbarung überlassen.

Bestimmungen über Hunde.

Maulkorbzwang und sonstige Bestimmungen gegen Hunde.

Polizeiverordnung vom 2. 11. 1892 und vom 15. 11. 1894.

§ 1. Hunde müssen außerhalb der Gehäude und eingefriedigten Gehöfte oder an Orten, wo das Publikum zu verkehren pflegt, mit einem, das Beißen vollständig verhindernden Maulkorbe, dessen Form durch die als Beilagen abgedruckten polizeilichen Bekanntmachungen vom 2. August 1876 und 15. März 1883 vorgeschrieben ist, versehen sein.

§ 2. Ausgenommen hiervon sind Hirtenhunde, welche zur Begleitung der Herden, und Jagdhunde, welche innerhalb des Jagdreviers bei der Jagd verwendet werden.

§ 3. In den Promenaden-Anlagen um die Halbestadt, sowie den gleichen Anlagen auf dem Wilhelmplatz und Stiftsplatz und im Park (hier mit Ausschluß des ganzen Wegs vom Spiritus-Hospital bis hinüber zu den Linden, des Teils des Parks zwischen diesen Wege und der Fahrstraße nach den Linden und des gepflasterten Wegs vom Spiritus-Hospital bis zur Bachgasse) darf niemand Hunde frei umherlaufen lassen.

Das Mitführen von Hunden durch diese Anlagen ist nur gestattet, wenn sie an einer nicht über einen Meter langen Leine gehalten werden.

§ 4. Auf den Wochenmärkten darf niemand Hunde mit sich führen oder umherlaufen lassen.

§ 5. Läufeige Hündinnen müssen innerhalb der Gebäude und eingefriedigten Gehöfte gehalten werden.

§ 6. In öffentliche Versammlungs- und Vergnügungsräume (Schaufstuben, Gärten etc.), in Verkaufsläden und in Amtsstofale dürfen Hunde zu einer Zeit, zu welcher diese Räume dem Verkehr geöffnet sind, nicht mitgebracht werden. Wenn sich in ihnen ein Hund einfindet, hat ihn der Besitzer desselben und wenn dieser nicht anwesend oder sogleich zu ermitteln ist, der Inhaber des Lokals oder dessen Stellvertreter sofort zu entfernen.

§ 7. Nur die im Eichwalde, am Buschmühlenwege, am Tschekschnower Oberwege, in dem westlich vom Leipzigerplatze liegenden Teile der Leipzigerstraße, in dem westlich vom Eisenbahndamme liegenden Teile der Fürstenwalde-, Straße und in der Bergstraße befindlichen Vergnügungslöfale sowie in das Schützenhaus-Crossenerstraße Nr. 30, das Kaffeehaus, Crossenerstraße Nr. 29, die Löweninsel, das Wiefenhaus, den Kornbusch und die Bergbrauerei dürfen Hunde mitgebracht werden, müssen aber, solange sie dort sind, an einer nicht über einen Meter langen Leine gehalten werden.

§ 8. Hunde ohne vorschriftsmäßigen Maulkorb, Hunde, welche in den im § 3 bezeichneten Promenaden-Anlagen frei umherlaufen, Hunde, welche auf den Wochenmärkten umherlaufen und läufige Hündinnen werden von den polizeilich dazu bestellten Personen eingefangen und, falls nicht binnen 3 Tagen ihre Einlösung erfolgt, getödtet. Bei der Einlösung sind 3 Mark Fanggeld und die Futterkosten zu entrichten.

§ 9. Verantwortlich für die Beachtung der Bestimmungen der §§ 1 bis einschließlich 7 ist der Eigentümer bzw. derjenige, welchem der Hund zur Beaufsichtigung und Wartung anvertraut ist und außerdem der Begleiter.

Verbot des Mitbringens von Hunden in das Postdienstgebäude.

Polizei-Verordnung vom 28. Oktober 1872.

Hunde dürfen in die zum Postdienstgebäude gehörenden Räume, namentlich auch in den Hausflur und in die Paket-Expedition auf dem Hofe nicht mitgebracht werden.

Hundesteuer.

Ordnung v. 11. 1. 1895 u. Nachtrag v. 12. 3. 1896, durch den die §§ 4, 5 u. 7 abgeändert sind.

§ 1. Jeder Bewohner der Stadt und des Weichbilds, welcher einen nicht mehr an der Mutter saugenden Hund hält, mag derselbe

ihm selbst oder einem andern Eigentümer gehören, und ebenso jeder, welcher einen Hund abschafft, muß davon dem Magistrat binnen 14 Tagen mit Angabe seiner Wohnung und seiner Standes, sowie unter Angabe etwaiger Gründe für die Steuerfreiheit Anzeige machen. Ueber die erfolgte Anmeldung wird ein Attest erteilt.

Unter Bewohner wird jeder verstanden, welcher sich in der Stadt oder deren Weichbild aufhält. Ausgenommen von der Verpflichtung zur Meldung eines Hundes sind daher nur diejenigen Personen, welche als durchreisende Fremde zu erachten sind.

§ 2. Wer die rechtzeitige Anmeldung eines steuerpflichtigen Hundes unterläßt, wird mit einer Geldbuße von drei bis neun Mark bestraft. Die unterlassene Anmeldung eines steuerfreien Hundes wird mit einer Geldstrafe von 1 Mark bis 3 Mark geahndet.

§ 3. Wer die rechtzeitige Abmeldung eines Hundes unterläßt, ist verpflichtet, die auf ihn ausgeschriebene Steuer für das nächste Halbjahr fortzuzahlen. Die unterlassene Abmeldung eines steuerfreien Hundes hat eine Strafe von 1 Mark bis 3 Mark zur Folge.

§ 4. Die Steuer für einen Hund beträgt 20 Mark für das Jahr und wird halbjährlich, im April und Oktober jedes Jahres mit 10 Mk. pränumerando gegen Quittung eingezogen. Die Steuer muß auf Vorzeigung der Quittung sofort bei Vermeidung der Beitreibung im Verwaltungszwangsverfahren gezahlt werden.

Wer im Laufe eines halben Jahres einen Hund an- oder abschafft, muß dennoch die volle Steuer für das laufende halbe Jahr entrichten.

Diese Steuer ist auch für einen Hund, welcher im Laufe eines halben Jahres steuerpflichtig (§ 1) wird, zu entrichten.

Wer einen bereits versteuerten Hund erwirbt oder mit einem solchen neu anzieht oder einen Hund an Stelle eines eingegangenen versteuerten Hundes erwirbt, darf für das laufende halbe Jahr die gezahlte Steuer auf die zu zahlende in Anrechnung bringen.

§ 5. Steuerfrei sind nur solche Hunde, welche zum Gewerbebetriebe, zur Bewachung oder für Sicherheitsbeamte unentbehrlich sind. Mit dieser Maßgabe sind insbesondere für steuerfrei zu erachten:

1. Hunde, welche zur Bewachung von Holzhöfen und Schiffsgesäßen gebraucht werden,
2. Hunde, welche von Beamten der Exekutivpolizei, Nachtwächtern, Forstbeamten, Feld- und Wiesenhütern im dienstlichen Interesse gehalten werden,
3. die Hunde der Hirten,
4. Hunde, welche im Gewerbebetriebe als Zugtiere gebraucht werden.

Als Regel gilt, daß in den Fällen zu 1, 2 und 3 nur ein Hund steuerfrei gelassen wird.

Die Steuerfreiheit erlischt für das betreffende Steuerjahr, wenn die Hunde nicht mehr oder nicht mehr ausschließlich zu den Zwecken benutzt werden, derentwegen die Steuerfreiheit bewilligt worden ist.

§ 6. Denjenigen, welche befugt sind, einen Hund steuerfrei zu halten, wird darüber ein besonderes Attest (Freischein) behändigt, welches alljährlich im Monat April erneuert werden muß.

§ 7. Jeder zur Bewachung dienende Hund, welcher nach § 5 steuerfrei gelassen ist, muß bei Tage an der Kette liegen. Als Nacht gilt in dieser Beziehung nur die Zeit, während welcher die Häuser in der Stadt und in den Vorstädten verschlossen zu sein pflegen.

Für jede Uebertretung dieser Anordnung wird der Besitzer des Hundes mit einer Geldbuße von 3 bis 9 Mark bestraft.

§ 8. Jeder Besitzer eines steuerpflichtigen Hundes empfängt außer der Quittung über den Betrag der bezahlten Steuer eine Marke von Blech, in welcher die Jahreszahlen und die laufende Nummer des Steuerregisters eingeschlagen ist. Diese Marke muß dem Hunde am Halsbande in einer Weise befestigt werden, daß sie jederzeit sichtlich und leicht erkennbar ist.

Dem von der Steuer befreiten Hundebesitzer wird für seine Hunde, mit Ausnahme derjenigen, welche zur Bewachung gehalten werden und daher den Tag über an der Kette liegen müssen, eine durch Form oder Farbe erkennbare Freimarke gegen Zahlung von 20 Pf. verabreicht.

§ 9. Geht eine Steuermarken verloren, so wird dem Besitzer eines Hundes nur nach geführtem Nachweise der Versteuerung desselben, sowie gleichfalls dem Besitzer eines steuerfreien Hundes nur auf Vorzeigung des erhaltenen Freischeins eine neue Marke gegen Zahlung von 20 Pfennigen ausgehändigt.

§ 10. Bei Veräußerung eines besteuerten Hundes kann Marke und Quittung zum Nachweise der erfolgten Versteuerung dem neuen Besitzer übergeben werden.

§ 11. Alle Hunde, welche mit dieser Steuermarken nicht versehen sind, werden durch den Scharfrichter oder dessen Gehülfen, die durch ein Dienstabzeichen erkennbar sind, aufgegriffen und, wenn sich der Eigentümer binnen 3 Tagen nicht meldet, getötet. Dem legitimierten Eigentümer wird der Hund nur dann wieder verabsolgt, wenn er innerhalb dieser Zeit die Versteuerung des Hundes durch Vorzeigung der Quittung oder aber die Steuerfreiheit durch Vorzeigung des Freischeins nachweist. Für das Aufgreifen ist die Summe von einer Mark und für die Fütterung des Hundes sind 25 Pf. pro Tag an den Scharfrichter zu entrichten.

Ist der Hund einer fremden, hier nicht anfassigen Person aufgefangen, so ist dessen Wiedereinlösung binnen 3 Tagen gegen Zahlung des

Fang- und Futtergelds zulässig, doch muß die Qualität des Eigentümers als eines Fremden, sowie das Eigentumsrecht an dem Hunde glaubhaft gemacht werden.

§ 12. Durchreisende Fremde, welche ihre Hunde vor der Gefahr des Aufgreifens schützen wollen, müssen dieselben auf der Straße oder an öffentlichen Orten stets an einer Leine führen. Auch ist es ihnen gestattet, gegen Hinterlegung von 10 Mark und Zahlung von 20 Pf. sich eine Interimsmarke zu lösen, welche auf 14 Tage Gültigkeit behält. Wenn die Marke binnen dieser Frist wieder abgeliefert

wird, erhält der Hinterleger die hinterlegten 10 Mark zurück. Erfolgt die Ablieferung jedoch nicht binnen dieser Zeit, so wird der hinterlegte Betrag von 10 Mark als Steuer für das laufende Halbjahr definitiv zur Kasse vereinnahmt.

§ 13. Wird die Steuer für einen steuerpflichtigen Hund nicht pünktlich entrichtet, so erfolgt nach fruchtloser Zwangsvollstreckung in das Vermögen des Hundebesizers die Einziehung des Hundes durch den Scharfrichter oder dessen Gehülfen.

Die weitere Bestimmung über eingezogene Hunde bleibt dem Magistrate vorbehalten.

Behandlung von Auswurfstoffen.

Spülabtritte.

Polizeiverordnung vom 17. 4. 1890.

§ 1. Anlegung und Veränderung von Spülabtritten.

Spülabtritte dürfen nur mit polizeilicher Genehmigung angelegt werden. Bereits bestehende Spülabtritte sind bis zum 1. November 1891 entweder den nachstehenden Bestimmungen entsprechend einzurichten oder zu beseitigen.

§ 2. Beschaffenheit der Behälter und Gruben.

Zur Aufnahme der Abwässer der Spülabtritte müssen entweder freistehende Behälter aus Schmiedeeisen, mit dreimaligem, gut deckenden Oelfarbanstrich der inneren und äußeren Seite zur Verhütung des Rostens, der sicher fundamentierte Behälter aus Gusseisen, oder aber Gruben mit doppelten, in Cement oder Asphalt hergestellten Wänden aus hart gebrannten und glasierten Backsteinen, mit zwischenliegender, festgestampfter Thonschicht von 30 Centimeter Stärke hergestellt werden.

Die Behälter und Gruben müssen eine doppelte Bedeckung mittels dichtschließender eiserner Platten mit leerem Zwischenraum erhalten, dürfen nur bis 10 Centimeter unterhalb des Rands angefüllt werden und keine Abflußvorrichtungen haben und müssen mit den Abtritten durch dichte Abfallröhren verbunden sein. Zur Abführung der Fäulnisgase sind Lüftungsröhren von mindestens 15 Centimeter lichten Durchmesser, welche bis über die Dächer der umstehenden Gebäude reichen, und zur Entleerung feststehende eiserne Saugröhren anzubringen.

Der Rauminhalt der Behälter und Gruben muß der Zahl der die Spülabtritte benutzenden Personen entsprechen, jedoch für eine Personenzahl bis zu 10 — 1 Kubikmeter Raum, von 10 bis 20 — 2 Kubikmeter Raum u. s. w. herzustellen ist.

§ 3. Entleerung der Gruben.

Die Entleerung der Behälter und Gruben muß, so oft sie notwendig wird, mindestens aber allmonatlich geschehen und darf nur mittels völlig dichter, von der Polizeibehörde als zulässig anerkannter Pumpvorrichtungen bewirkt werden. Der Transport des Grubeninhalts darf nur in luftdichten Tonnen erfolgen.

§ 4. Revision der Gruben.

Zur Feststellung der Dichtigkeit der Behälter und Gruben müssen dieselben auf Aufforderung der Polizeibehörde während der von derselben festzusetzenden Zeit nach vorheriger Entleerung mit den als notwendig erachteten Mengen Wassers angefüllt werden und angefüllt stehen bleiben.

Aufbewahrung und Fortschaffung der menschlichen Auswurfstoffe.

Polizeiverordnung vom 3. März 1870.

§ 1. Jeder Hauseigentümer und jeder Hausverwalter ist verpflichtet, die vollständige Räumung der auf seinem Grundstücke befindlichen Mist- und Kotgruben, so oft es das Bedürfnis fordert, oder die Polizeibehörde es bestimmt, jedenfalls aber jährlich wenigstens zwei Mal, das erste Mal bis spätestens 1. April, das zweite Mal bis spätestens 1. Dezember vornehmen zu lassen.

§ 2. Sofort nach jeder Räumung sind sowohl die Gruben, als die bei der Räumung unreinigten Höfe, Hausflure und Straßen gehörig zu reinigen.

§ 3. Außer Kindvieh-, Schaf- und Pferdedünger dürfen Dünger oder andere übelriechende Stoffe weder auf den Höfen, noch in der Nähe menschlicher Wohnungen offen gelagert werden.

§ 4. Die §§ 30—33 der Polizeiverordnung vom 10. Juni 1865, wegen des Ausfahrens des Düngers, der Ausleerung der Abtrittsgruben

und des Einladens des Düngers auf der Straße bleiben in Kraft.

Desinfizierung der Abtritts- und Senkgruben etc.

Polizeiverordnung vom 4. September 1871.

Jeder Hauseigentümer oder dessen Stellvertreter ist verpflichtet, die auf seinem Grundstücke befindlichen Abtritts- und Senkgruben, Latrinen, Schlammkästen, Abzugskanäle und Rinnsteine durch Anwendung geeigneter Mittel in geruchlosen Zustand zu setzen und darin zu erhalten.

Errichtung von Komposthaufen.

Polizeiverordnung vom 28. Mai 1872.

§ 1. Die menschlichen Auswurfstoffe dürfen zur Errichtung von Komposthaufen in einer geringeren Entfernung als 100 Meter von Wohnungen und von öffentlichen Landstraßen und Chaussees nur dann gelagert werden, wenn

1. die Kotmassen in bedeckte Gruben aufgenommen, oder wenn sie
2. sofort nach jeder Aufschüttung und spätestens im Laufe desselben Tages durch geeignete Mittel desinfiziert werden.

§ 2. In allen anderen Fällen müssen diese Düngstoffe sofort auf den Aekern breit gefahren und demnächst untergepflügt werden.

Verkehr auf dem Bollwerk.

Polizeiverordnung vom 17. 11. 1891.

§ 1. Kinder unter 14 Jahren dürfen sich an den Bollwerken der Oder nicht aufhalten.

Eltern, Erzieher, Pfleger und Dienstherrschaften, welche unterlassen, die Kinder von solchen Uebertretungen abzuhalten, sind strafbar.

§ 2. An den Rinnsteinen und Pfählen, welche sich an den Bollwerken der Oder befinden, darf immer nur je ein Kahn befestigt werden. An den Holmen dürfen Kähne nicht befestigt werden. Wenn der Kahn gewendet werden soll, so ist vorher die Verbindung mit dem Ufer zu lösen.

§ 3. Niemand darf auf die Bollwerke der Oder Steine, Scherben, Schutt, Unrat, Dünger,

Eis oder Schnee werfen, unreines Wasser auf dieselben ausgießen oder sie in irgend einer Art verunreinigen.

Polizeiverordnung vom 21. September 1898.

§ 1. Das unbefugte Betreten des **Bollwerks** an der Oder, sowie der unbefugte Aufenthalt auf demselben ist verboten. Die öffentliche Straße zwischen den Häusern und den Warnungstafeln steht dem öffentlichen Verkehr frei.

Für Uebertretungen noch nicht strafmündiger Kinder sind die Eltern oder Erzieher der Kinder verantwortlich.

Entwässerung der Grundstücke.

a) Orts-Statut über die Kanalisation der Stadt Frankfurt a. Oder

vom 7. 2. 1885.
4. 2 1886.

§ 1. In den kanalisirten Straßen und Straßenteilen, sowie an den kanalisirten Plätzen müssen, soweit nicht polizeiliche Anordnungen entgegen stehen, die Wirtschafts-, Abfall-, Abgangs- und gesammelten Regenwässer von den Besitzern der Grundstücke in unterirdischen, den baupolizeilichen Vorschriften entsprechenden Röhren dem Straßenkanal zugeleitet werden.

Bestehende Entwässerungs-Anlagen, welche in die Oder münden und den polizeilichen Anordnungen entsprechen, können mit Genehmigung der städtischen Kollegien beibehalten werden. Die Einführung solcher Wässer in die Rinnsteine kanalisirter Straßen, Straßenteile oder Plätze ist hinfort nicht mehr gestattet.

§ 2. Durch Beschluß beider städtischen

Kollegien wird bestimmt, welche Straßen und Plätze ferner kanalisirt werden sollen.

§ 3. Die Herstellung von Hausableitungsröhren bis zum Abzweige des Hauptkanals, sowie etwaige Entwässerungs-Anlagen im Innern des Grundstückes hat der Grundstücksbesitzer auf seine Kosten ausführen zu lassen.

Das Einsetzen der Abzweige im öffentlichen Kanal darf nur seitens der Stadt ausgeführt werden. Diese Ausführung erfolgt auf Kosten der Stadt, wenn die Herstellung der Hausableitungsröhren innerhalb der von den städtischen Kollegien jedes mal festzusetzenden Frist angemeldet und ausgeführt wird. Geschieht dies nicht innerhalb dieser Frist, oder wird auf Antrag des Grundstücksbesitzers die nachträgliche

Einsetzung eines Abzweiges in den Hauptkanal notwendig, so hat der Grundstücksbesitzer außer der im § 4 festgesetzten Vergütung für jeden Abzweig ein Pauschquantum von 50 Mark zu zahlen.

§ 4. Für die Mitbenutzung der öffentlichen Kanäle zur Entwässerung seines Grundstücks hat der Eigentümer eine einmalige Vergütung an die Kämmererei zu entrichten, welche für jedes Meter der an einem kanalisierten Straßenteile oder an einem kanalisierten Plätze gelegenen Grundstücksfront 12 Mark beträgt. Bei Eckgrundstücken ist diese Vergütung nur für das Mittel aus den Grundstücksfronten zu berechnen.

In besonderen Fällen, namentlich bei Grundstücken, welche auf zwei gegenüberliegenden Seiten an kanalisierten Straßen liegen, kann, wenn diese Straßen weniger als 30 Meter von einander entfernt sind, der Magistrat, unter Zustimmung der Stadtverordneten, die Zahlung für die kleinere Front ganz oder teilweise erlassen. Ebenso kann nach erfolgter Genehmigung der Stadtverordneten-Versammlung bei Grundstücken von geringer Tiefe, mit keinem oder sehr kleinem Hofraum und verhältnißmäßig geringem Nutzwert ein geringerer als der oben angegebene Vergütungssatz bewilligt werden.

Die Verpflichtung zur Zahlung der vorstehend festgesetzten Vergütungen tritt mit der Fertigstellung des Hauptkanals vor dem Grundstück ein. Auf Antrag kann vom Magistrat die Zahlung in gleichmäßigen Raten gestattet werden, unter der Bedingung, daß die Abtragung der ganzen Summe innerhalb zehn Jahren erfolgt und der jedesmalige Rückstand mit 5 Proz. verzinst wird.

Derjenige Grundstücksbesitzer, welcher von einer Stundung Gebrauch machen will, hat den schuldigen Betrag auf das betreffende Grundstück hypothekarisch auf seine Kosten eintragen zu lassen.

§ 5. Grundstücksbesitzer, welche ohne ein zu Grunde liegendes unwiderrüfliches Recht die bestanden Straßkanäle zur Ableitung ihrer Hauswässer benutzen, haben für die fernere Mit-

benutzung derselben den in § 4 bestimmten Beitrag 4 Wochen nach erfolgter Zahlungs-Aufforderung an die Kämmererkasse zu zahlen, falls ihnen nicht gemäß § 4 Stundung bewilligt wird.

Werden dagegen Hauptkanalanlagen, welche bisher auf eigene Kosten der Grundstücksbesitzer hergestellt sind, als öffentliche Hauptkanalanlagen verwandt, so sind diejenigen Grundstücksbesitzer, auf deren Kosten die Anlagen hergestellt sind von der Zahlung der oben bestimmten Entschädigung von 12 Mark pro Meter Grundstücksfront befreit.

§ 6. Will der Grundstücksbesitzer Veränderungen an den, auf dem Straßenterrain liegenden Hausableitungsröhren vornehmen, so muß er die Genehmigung des Magistrats einholen. Die Kosten für diese Veränderung und für die vollständige Wiederherstellung des Pflasters, für dessen ordnungsmäßigen Zustand er drei Jahre haftet, hat der Grundstücksbesitzer zu tragen.

§ 7. Die von den Grundstücksbesitzern gemachten Anlagen müssen durch regelmäßige Spülungen in stets brauchbarem und reinem Zustande erhalten werden. Jedes an den Straßkanal angeschlossene Grundstück muß mit mindestens einem von der Wasserleitung gespeisten Zapf- oder Spülhahn oder einem Brunnen versehen sein, welcher letzterer nachweistlich den Kanälen pro Kopf der Hausbewohner täglich 50 Liter Wasser zuzuführen im Stande ist.

Bei Grundstücken, deren Gebäudesteuernutzungswert nicht mehr als 350 Mark beträgt und deren Hofraum die Anlage eines Brunnens in mindestens 3 Meter Entfernung vom Abtritt nicht gestattet, kann durch Beschluß des Magistrats von der Anlage eines Spülhahns oder Brunnens Abstand genommen werden, es ist dann ein Ausgüßbecken an der Außenmauer mit fest angelegtem Sieb- und Geruchsverschluß in der Ableitung anzuwenden.

§ 8. Den städtischen Beamten ist der Zutritt zu den Räumen, welche von Röhren, Einläufen u. s. w. berührt werden, zu gestatten.

b) Polizei-Verordnung über Kanalisation

vom 22. 4. 1886.

§ 1. In den kanalisierten Straßen und Straßenteilen, sowie an den kanalisierten Plätzen, für welche durch das Ortsstatut vom 7. Februar 1885 bestimmt ist, daß die Wirtschafts-, Abfall-, Abgangs- und Regenwässer von den Grundstücken in unterirdischen Röhren dem Straßkanal zugeleitet werden müssen, ist jeder Grundstücksbesitzer verpflichtet sein Grundstück durch mindestens ein Rohr (das Hausableitungsrohr) mit dem Straßkanal zu verbinden.

§ 2. Eintauftellen auf den Grundstücken, welche tiefer liegen als die Fahrdammkrone vor dem Grundstück, sind zwar zulässig, der Eigentümer hat jedoch selbst die zur Sicherheit gegen Rückstau erforderlichen Maßregeln zu treffen.

Feste Stoffe, als: Küchenabfälle, Kehrriech, Schutt, Sand, Asche und dergleichen, dürfen durch die Hausableitungsröhren ebensowenig abgeführt werden, wie menschliche und tierische Excremente.

Die Ableitung des Urines ist nur dann gestattet, wenn dieselbe mit einer Einrichtung versehen ist, durch welche die vom Urin benetzte Fläche in ihrem ganzen Umfange automatisch entweder ferdauernd oder in Zwischenräumen von 10 Minuten kräftig durch Wasser gespült wird.

Abgangswässer aus Fabriken und gewerblichen Anlagen dürfen nur mit specieller Erlaubniß der Polizeibehörde und unter strenger Beachtung der im einzelnen Falle vorzuschreibenden Bedingungen in die öffentlichen Kanäle abgeleitet werden.

Die Straßen-Gullies dürfen zum Einschütten von festen Stoffen, Unrat oder Flüssigkeiten nicht benutzt werden.

§ 3. Jedes an den Straßentanal ange-schlossene Grundstück — soweit nicht zu Folge § 7 des Orts-Status vom 7. Februar 1885 im Einzelfall eine Ausnahme gestattet werden ist — muß mit mindestens einem von der Wasserleitung gespeisten Zapf- oder Spüh-hahn oder einem Brunnen versehen sein, welcher letzterer nachweislich den Kanälen pro Kopf der Hausbewohner täglich 50 Liter Wasser zuzuführen im Stande ist.

§ 4. Jede Einlaufstelle mit Ausnahme der für Dachrohre muß mit einem Wasser-erschluß versehen sein, welcher der Kanalluft den Austritt versperret.

Ausgußbecken und Pissoirs müssen mit festem Sieb versehen sein, welches höchstens 10 mm weite Löcher hat.

Einläufe, welche in der Ebene eines Hofes, Gartens oder eines Fußbodens liegen, müssen mit einem Kops von nicht mehr als 25 mm Schließweite bedeckt und mit einem Schlamm-sack versehen sein.

Dieser Schlamm-sack darf nie so weit mit Schlamm gefüllt sein, daß das Abflußrohr dadurch verengt wird und muß deshalb bequem zu reinigen sein.

Die Bedingungen für die Konstruktion der Einlaufstellen, welche Abgänge eines Gewerbebetriebes aufnehmen sollen, werden in jedem Falle besonders vorgeschrieben.

§ 5. Die Rohrleitungen müssen entweder aus glasirtem Thon, aus innen geglättetem Cement oder aus starkwandigem Metall hergestellt werden, sie müssen durch Muffen oder Flanschen derartig gedichtet sein, daß ein Austreten von Kanalwasser oder Eindringen von Sand ausgeschlossen ist. Die außerhalb der Grundstücke liegenden Thonröhren sind durch Muffen

mit Theerstrick und weichem Thon zu verbinden.

Dachabfallrohre müssen an der Straße mindestens 0,5 Meter hoch in Eisen ausgeführt werden.

§ 6. In der Nähe des Austrittes jedes Hausanschlußrohres auf die Straße, jedoch noch auf dem Privatgrundstück, muß eine Revisionsöffnung im Rohr sein, durch welche das gesamte Abgangswasser jederzeit bequem und ohne Aufgraben des Bodens beobachtet und das auf der Straße liegende Rohr gereinigt werden kann. Für die Konstruktion der Revisionsöffnung können besondere (durch Zeichnungen erläuterte) Vorschriften erlassen werden.

Die ganz auf der Straße liegenden Leitungen, welche lediglich Dachwasser führen, bedürfen keiner Revisionsöffnung.

§ 7. Innerhalb 4 Wochen nach erfolgter öffentlicher Aufforderung seitens der Polizeiverwaltung ist vom Grundstücksbesitzer eine Skizze in doppelter Ausfertigung einzureichen, aus welcher leicht zu erkennen ist:

1. Art, Zweck und Zahl der anzulegenden Einlaufvorrichtungen und der Ort, wo sich dieselben auf dem Grundstück befinden;
2. an welcher Stelle die Revisionsklappe liegt und an welcher Stelle das Abzweigsrohr die Straße berührt, und
3. der Durchmesser sämtlicher Ableitungsrohren sowohl auf dem Grundstück als auch auf der Straße.

Die Skizze muß vom Grundstücksbesitzer und dem mit der Ausführung betrauten Unternehmer durch Namens-Unterschrift anerkannt werden.

Die Herstellung dieser Entwässerungs-Anlagen muß innerhalb 14 Tagen nach ertheilter polizeilicher Genehmigung erfolgen.

§ 8. Nach Fertigstellung der Hausentwässerungsanlage hat der Grundstücksbesitzer bei der Polizeiverwaltung Anzeige zu machen. Die Bedeckung des Rohres der Hausentwässerungsanlage in der Straße mit Erde darf erst nach ertheilter Abnahme-Bescheinigung erfolgen.

§ 9. Werden bei der Abnahme oder bei späteren Revisionen Abweichungen von der genehmigten Anlage gefunden, so müssen dieselben innerhalb der von der Polizei zu stellenden Frist beseitigt werden.

§ 10. Unabhängig von der Bestrafung kann erekutivische Durchführung der Vorschriften dieser Verordnung erfolgen.

Anlegung von Straßen und Plätzen.**a) Ortsstatut, die Anlegung und Veränderung von Straßen betreffend**vom $\frac{20.}{30.}$ 10. 1875.

§ 1. Im Stadt-Bezirk Frankfurt a. O. dürfen an Straßen oder Straßentheilen, welche noch nicht in ihren festgesetzten Fluchtlinien für den öffentlichen Verkehr der Gemeinde abgetreten, der bestimmten Höhenanlage entsprechend geebnet und mit den vorgesehenen Entwässerungsanlagen versehen sind (cfr. § 4. a. a. D.), Wohngebäude, die nach diesen Straßen einen Ausgang haben, nicht errichtet werden.

Sobald Straßen oder Straßenteile in dieser Weise für den öffentlichen Verkehr und den Anbau hergestellt sind, ist dies von der Gemeindebehörde in dem für deren amtliche Bekanntmachungen bestimmten Blatte öffentlich bekannt zu machen.

§ 2. An den zur Zeit vorhandenen unbebauten Straßen oder Straßentheilen dürfen Wohngebäude, die nach diesen Straßen einen Ausgang haben, nur errichtet werden, wenn bis zu der festgesetzten Fluchtlinie der Straße deren Grundfläche vorlängs des zu bebauenden Grundstücks für den öffentlichen Verkehr der Gemeinde abgetreten, geebnet und mit einer bis zu einer öffentlichen Entwässerungsanlage fortgeführten, ordnungsmäßigen Entwässerungsanlage versehen ist.

§ 3. Mit dem Bau darf jedoch schon dann begonnen werden, wenn von dem Unternehmer eine ausreichende Sicherheit dafür gegeben ist, daß bis zur Benutzung des Gebäudes die in §§ 1 und 2 gestellten Bedingungen erfüllt werden.

So lange diese Bedingungen nicht erfüllt sind, darf das errichtete Gebäude nicht bewohnt werden.

§ 4. Diejenigen, welche eine zur Bebauung bestimmte neue Straße anlegen, oder eine solche schon bestehende Straße verlängern, sind verpflichtet, die neue Anlage dem § 1 entsprechend für den öffentlichen Verkehr und den Anbau fertig herzustellen.

Wird von ihnen nicht zugleich die Pflasterung des Straßendamms bewirkt, so sind die dafür später von der Gemeinde aufzuwendenden Kosten nach § 6 von den angrenzenden Eigenthümern zu erstatten.

Die neue Anlage ist nach den Anordnungen

der städtischen Bauverwaltung herzustellen, die bei der Abnahme die ordnungsmäßige Herstellung zu bescheinigen hat.

§ 5. Die Eigenthümer derjenigen Grundstücke, welche an neu angelegte, oder an zur Zeit bestehende, aber ungepflasterte Straßen, soweit dieselben unbebaut sind, angrenzen, sind verpflichtet, die von der Gemeinde für die Freilegung und Pflasterung dieser Straßen und Straßentheile aufgewendeten Kosten zu erstatten.

Zu den Kosten der Freilegung gehört außer dem Kaufpreise für die neu erworbene Grundfläche der Straßen Alles, was die Gemeinde zur Beseitigung von Baulichkeiten auf der Straßfläche, beziehungsweise bis zur Baufluchtlinie, zur anderweiten Einfriedigung der angrenzenden Grundstücke und zur Entschädigung der angrenzenden Eigenthümer für Vöschungen oder sonstige, durch die Anlegung oder Veränderung der Straße nothwendig gewordene Einrichtung aufgewendet hat.

Diese Verpflichtung der angrenzenden Eigenthümer ruht so lange, als dieselben Gebäude an der Straße nicht errichten.

§ 6. Die Kosten der Freilegung und der Pflasterung der Straße oder des Straßentheils sind von den angrenzenden Eigenthümern nach Verhältnis der Länge ihrer die Straße berührenden Grenze für die Hälfte der Straßenbreite, d. i. bis zur Mitte des Straßendamms, zu tragen.

Mit dem Bau an der Straße darf erst begonnen werden, wenn nach der Bescheinigung der Gemeindebehörde entweder die Straßenanlage von Unternehmern hergestellt oder die Erstattung der von der Gemeinde auf dieselbe verwendeten oder noch zu verwendenden Kosten (§§ 4, 5) erfolgt oder sichergestellt ist.

§ 7. Unberührt bleibt die Verpflichtung der Eigenthümer der an öffentliche Plätze oder Straßen grenzenden Grundstücke zur Einrichtung und Unterhaltung des Bürgersteiges vorlängs ihrer Grundstücke nach den Anordnungen der Polizeibehörde.

b) Polizeiverordnung vom 27. 11. 1889.

§ 1. Im Stadtbezirk Frankfurt a. O. gelten Straßen und Straßentheile als für den öffentlichen Verkehr und den Anbau fertig gestellt nur dann, wenn folgende Erfordernisse für dieselben erfüllt sind:

1. Die ordnungsmäßige Festsetzung von Flucht- und Entwässerungslinien wie der Höhenlage;

2. die Regulirung und Einhebung von Straßendamm und Bürgersteig in die vorgeschriebene Höhenlage;

3. die Entwässerung mittelst gepflasterter Kinnsteine im Anschluß an eine bereits durch gleiche Kinnsteine entwässerte öffentliche Straße;

Plan des Stadtheaters.

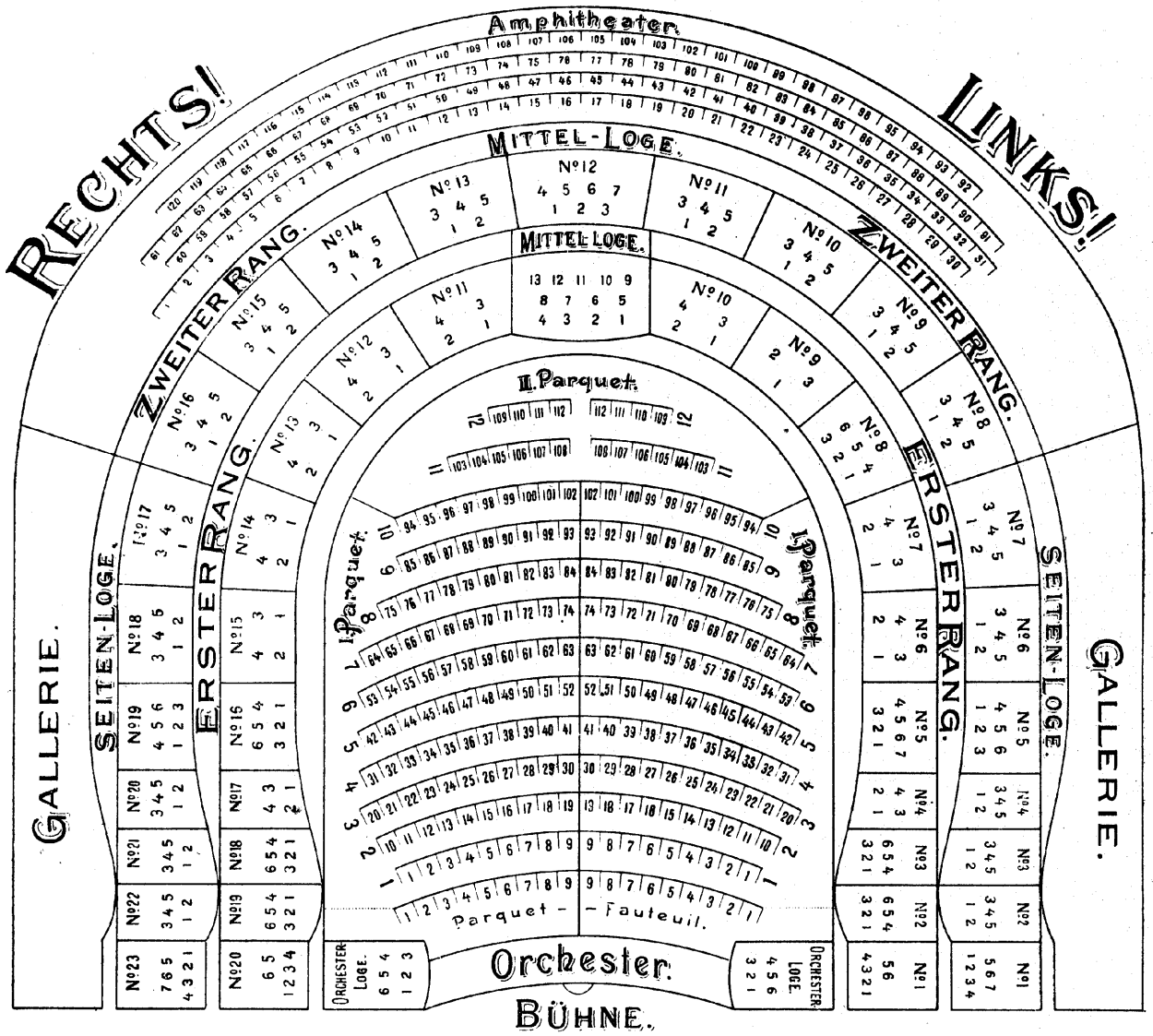

Inhalt des Gemeinnützigen.

	Seite		Seite
Kosnwesen	1	Gefindewesen	
Telegraphen=Nachrichten	31	a) Gefinde=Ordnung	106
Fernsprech=Verkehr	39	b) Bestimmungen des Bürgerlichen Gesetzbuchs	113
Eisenbahnwesen		c) Bestrafung des Gefindes wegen Ungehorsams	115
a) Personen=Verkehr	49	d) Gefindedienstbücher	115
b) Güter=Verkehr	60	Bestimmungen der Gewerbeordnung	116
Wassertransportwesen	60	Grundstücks=Umsatzsteuer	117
Ufergeldtarif	61	Schankwirtschaftsbetrieb	
Krahngelddtarif	63	a) Anforderungen, welche in baulicher und gesundheitlicher Beziehung an die Gast= und Schankwirtschaften gestellt werden	118
Wagegeldtarif	64	b) Ausübung des Gast= und Schankwirtschaftsgewerbes mit Kellnerinnen=Bedienung	119
Waschanstalt	64	c) Bierverkauf über die Straße	120
Wasserwerk	65	d) Erhebung der Lustbarkeitssteuer	120
Straßenbahn und Electricitätswerk	67	Polizeiverordnungen über	
Standesamt	68	a) Meldewesen	121
Steuern, Stempel= und sonstige Abgaben		b) Sonn= und Festtagsheiligung	122
1. Steuertarif	72	c) Straßen=Ordnung	125
2. Wechselstempeltarif	72	d) Fuhrwesen und Gebrauch von Fahrzeugen	132
3. Verträge	73	e) Droschkenfuhr= u. Dienstmannswesen	139
4. Stempel= und Erbschaftssteuer	74	f) Straßenbahn	143
(Gebühren in bürgerlichen Rechtsstreitigkeiten)		g) Bauwesen	145
a) Gerichtskosten	88	h) Wochenmarkt=Ordnung	146
b) Anwaltsgebühren	89	i) Marktstandgeld=Tarif	146
Gerichtsvollziehergebühren	89	k) Milchverkauf	147
Lotteriewesen	90	l) Deffentliches Anschlagwesen	148
Kirchenwesen	91	m) Bestimmungen über Hunde	149
Schulwesen		n) Behandlung von Auswurfstoffen	151
a) Königlich Friedrichs = Gymnasium	93	o) Verkehr auf dem Bollwerk	152
b) Städtische Schulen	93	p) Entwässerung der Grundstücke	152
c) Privat=Lehranstalten	93	q) Anlegung von Straßen und Plätzen	154
d) Gewerbliche Schulen	94	Stadttheater	156/157
Hospitalwesen	97		
Krankenhauswesen			
a) städtisches Krankenhaus	99		
b) Kinder=Krankenhaus	100		
c) Krankenhaus der Lutherstiftung	100		
Gesundheitswesen	101		
Wohlthätigkeitswesen	104		
Feuerwehrwesen	105		

Folgende Abschnitte aus dem Adressbuch 1900: Kirchhofswesen (Gemeinnütziges Seite 71), Mietverhältnisse (Seite 97) und Baupolizeiverordnung (Seite 124) sind in vorliegender Ausgabe nicht enthalten. Es wird bezüglich genannter Kapitel auf den gemeinnützigen Teil der Ausgabe 1900 verwiesen.

Anker-Drogerie

Max Dancker

Richtstrasse 85.

**Drogen, Farben, Chemikalien, Parfümerieen,
Haus- und Toiletteseifen, Verbandstoffe,
photographische Bedarfsartikel, Chinesische
Thees, Cacaos, Kindernährmittel etc.**

Größtes Kaufhaus

für
Manufaktur- und Modewaren.

Isidor Gutfeld

Frankfurt a. Oder.

Schmalzstraße 2 und 3. * Parterre und 1. Etage.

Größtes Lager

Leinen- und Baumwoll-Waren,
Handtücher, Tischtücher und Servietten.

Spezialität:  Seiden-Stoffe. 

Hervorragende Auswahl in
reinwollenen Kleider-Stoffen.

Eigene Fabrikation in
Herren-, Damen- und Kinder-Wäsche.

Tricotagen, Handschuhe, Strümpfe und Corsets,
Sonnen- und Regenschirme.

Putz-Atelier.

Die Notwendigkeit einer geregelten Zahnpflege ist dringend. Täglich die Zähne reinigen ist wichtiger, als täglich das Gesicht waschen. Eine unsaubere Mundhöhle ist die beste Brutstätte für viele Krankheitserreger (Tuberkulose, Diphtherie u. s. w.) und bildet deshalb eine ernste Gefahr für die Gesundheit. Schlechte, un gepflegte Zähne sind eine ständige Ausgangsstätte für allerlei Beschwerden, namentlich für Magenleiden. Reinhaltung und Erfrischung der Mundhöhle fördern ungemein das subjektive Wohlbefinden.

Ein jeder Mensch ist dem Arzt oder Freunde, der ihn zur Zahnpflege angeregt hat, zeitlebens dankbar.

Alle hervorragenden Forscher auf dem Gebiete der Zahnhygiene sind sich darüber einig, daß die in erster Linie nötige mechanische Reinigung (Zahnbürste, Zahnstocher) allein nicht ausreicht. Die gleichzeitige Anwendung antiseptischer Mundwässer ist unbedingt erforderlich.

Ein gutes Mundwasser soll folgende Eigenschaften besitzen:

- a. Vollkommene Ungiftigkeit und Unschädlichkeit sowohl für die Zähne als auch für die Mundschleimhaut.
- b. Genügende bactericide Wirkung.
- c. Guter Geschmack und Geruch.

Mittel, welche die Mundschleimhaut äzen, wie Kaliumpermanganicum, Formaldehyd, Seife und andere, sind für die regelmäßige Mundpflege eben so wenig geeignet, wie saure Mundwässer, welche die Zähne entkalken.

Nach den übereinstimmenden Angaben hervorragender Forscher*) (Gerlach, Hüppe, Paschke, Böhl, Möse, Seifert, Van Heurck u. A.) entspricht Odol zur Zeit den obigen drei Bedingungen am vollkommensten und muß daher als das beste von allen gegenwärtig bekannten Mundwässern bezeichnet werden.

„Wer Odol konsequent täglich vorschriftsgemäß anwendet, übt die nach dem heutigen Stande der Wissenschaft denkbar beste Zahn- und Mundpflege aus.“

*) Abdrücke von einigen dieser Publikationen, soweit deren Nachdruck uns gestattet wurde, senden wir Jedem, der sich dafür interessiert, gerne kostenfrei zu.

**DRESDENER CHEMISCHES LABORATORIUM LINGNER
DRESDEN.**



Anzeigen-Anhang.



Louis Bock,

Spedition. Möbeltransport. Speicherei.

Mitglied der Deutschen Möbeltransport-Gesellschaft.

Frankfurt an der Oder, Tuchmacherstr. 30.

Spezialität: **Internationaler Möbeltransport.**

Umzüge jeglicher Art innerhalb der Stadt, sowie nach und von allen Orten mit **Patentmöbelwagen ohne Umladung.**

Verpackung von Glas, Porzellan, Kunstsachen etc. durch bewährte, bestempfoliene Packer.

Aufbewahrung ganzer Wohnungseinrichtungen in grossen trockenen und staubfreien Lagerräumen im eigenen Grundstücke.

Hotel „Prinz von Preussen“

Frankfurt a. Oder

Wilhelmsplatz No. 19.

Fernsprecher Nr. 54.

Haus ersten Ranges. — Entsprechend vergrössert.

* Gut ausgestattete Zimmer — elektrische Beleuchtung. *

Hochfeines Restaurant, vorzügliche Weine und Biere.

Table d'hôte 1 Uhr und 2 Uhr, zu jeder Tageszeit à la carte.

C. Grube's Wwe.

Ball- und Gesellschaftsschuhe

Jagd- und Sport-Schuhe

Schuhwaren-Fabrik und Lager

sämtlicher feiner Waren

G. A. Steinweg, Schuhmachermeister

Frankfurt a. O., Richtstrasse 54.

Anfertigung nach Maass in jeder beliebigen Art und Façon.

Lager echt russischer Gummischeuhe,
Gummi-Jagd-,
Schneestiefel und Boots.

Reparaturwerkstatt für Gummischeuhe, Gummi-Artikel
und Schuhwaren

Alleinverkauf von Otto Herz & Co.'s Schuhwaren,

Grosses Lager von sämtlichen Filzschuhwaren.

Hugo Sommerlade

Frankfurt a. O., Wilhelmsplatz 24.

Kunst- u. Rahmenhandlung.

==== **Vergolderei.** ====

Specialgeschäft für Bildereinrahmungen.

Grosses Lager von
engl. und franz. Kupferstichen, Photogravüren,
Radirungen, Photographien etc.

Fern-
sprecher
No. 81.

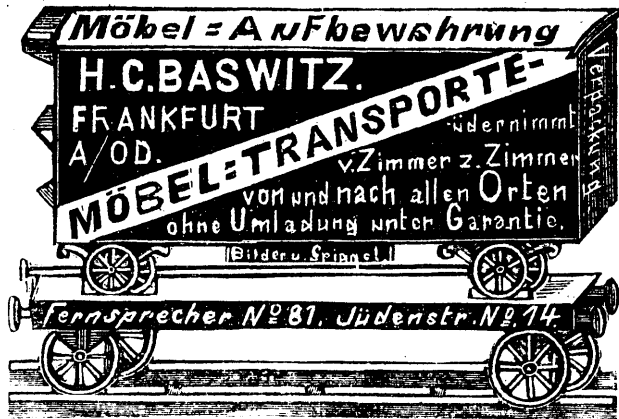

Fern-
sprecher
No. 81.

H. C. Baswitz

Inh. Wilh. & Rich. Magdeburg

Jüdenstrasse No. 14.

Frankfurt an der Oder

Richtstrasse No. 63 a.

Spedition • Möbel-Transport • Speicherei.

Vertreter des Internationalen Möbeltransport-Vereins

(Spediteur-Verein, gegr. 1897).

Üebernahme completer Umzüge

von Wohnung zu Wohnung
innerhalb der Stadt, sowie auch zwischen beliebigen Plätzen

Roll- und Baufuhrwerk

General-Agentur der „Concordia“.

Kölnische Lebens-Versicherungs-Gesellschaft.

Vertreter der Dampschiffs-Rhederei

Emanuel Friedländer & Co., Breslau.

Eduard Rohm

Frankfurt a. O., Oderstrasse 34., am Markt.

*Grosses Sortimentsgeschäft für
garnierte u. ungarnierte Hüte, Weiss-
und Wollwaren, Wäsche u. s. w.*

*Vorteilhafte Bezugsquelle für
Putzmacherinnen und Wiederverkäufer.*

Feste Preise!

Feste Preise!

Adolf Luckan

Inhaber Gustav Luckan.

Frankfurt a. Oder.

Leipzigerstrasse 6.

Kaffee-Special-Geschäft.

Chocoladen, feinste entölte Cacaos.

Ostind. und chines. Thees.

Weizen- und Roggenmehl.

en gros.

Colonialwaren

en détail.

Tabak- und Cigarren-Niederlage.

Lagerplatz mit
Eisenbahn-Anschluss

Fernsprech-Anschluss Nr. 44.

Julius Gallus Sommerfeld,

Bez. Frankfurt a. Oder.

Licht- u. Seifenfabrik, Wachs- u. Wachwarengeschäft, Talgshmelze,

Fasstagen-, Agentur-, und Commissions-Geschäft,

Oel- und Petroleum-Handlung, Waren en gros (Zucker, Kaffee etc.),

Bank- und Incasso-Geschäft.

==== Kartoffel-, Getreide- und Landesprodukten-Handlung ====

hält sich bei Bedarf angelegentlichst empfohlen.

Besitzthum seit 1690 der Familie gehörig. Geschäft gegründet 1859. Neu erbaut und vergrößert 1893.

Prämiirt 1885 auf der Gew.-Ausstellung
zu Krossen a. O. mit dem Ehrendiplom.

Giro-Conto bei der Reichsbank.



Königliche Stempel-Distribution.

Cigarren- und Tabak-Handlung

Lager echt importirter

Havanna, Hamburger und Bremer Cigarren.

==== Cigarretten. ====

Türkische Rauch-, Kau- und Schnupf-Tabake

von

Carl Fritsch

Frankfurt a. Oder

Wilhelmsplatz No. 24.

*

Wilhelmsplatz No. 24.

P. Hopp

Küchengeräte und Spielwaren-Bazar

Jüdenstrasse 3.

Grosse Auswahl sämtlicher



Haus- und Küchengeräte, Luxus-, Galanterie- und Lederwaren

Permanente Ausstellung in:

==== **Puppen und Spielwaren** ====

zu billigen Preisen.

Wiederverkäufer und Vereine erhalten Rabatt.

Eigene Tapezierer-Werkstatt.	Teppiche, Läufer- und Möbelstoffe.	Eigene Tapezierer-Werkstatt.
	 Robert Graul  Möbel-Fabrik Frankfurt a. d. Oder, Richtstrasse 83/84. im weissen Hirsch.	
	Ausstattungen von 50 bis 3000 Mark.	

Prämiirt

Amsterdam



Silberne

Fabrik-  - Beichen



Medaille

Cigarren-Fabrik

Gustav Clamann Nachf.

(Inhaber: Louis Adolph Schulz.)

Frankfurt a. O.

49. Richtstrasse 49.

Engros-Lager von

Havanna-, Manila- und Holländer-Importen.

Gothaische Kohlensäure-Werke **Sondra-Quelle**

Aktien-Gesellschaft zu Mechterstädt i. Thür.

Ständiges Lager natürlicher flüssiger Kohlensäure bei Herrn

C. Schöllhammer Nachf., Frankfurt a. O.

Tuchmacherstrasse 28/29.

Gefällige Anfragen sind an Herrn **Max Müller**, grosse Scharnstrasse 43,
Fernsprecher 307, zu richten.

Telephon No. 8.

Carl Tourbier

**Bankgeschäft****Frankfurt a. Oder, Forststr. 7.**Reichsbank Giro-Conto.

Gegründet 1838.

An- und Verkauf von

Wertpapieren.Ankauf von Geschäftswechseln.Uebnahme von offenen undgeschlossenen Depôts zurAufbewahrung.Annahme von Baareinlagen

gegen entsprechende Verzinsung,

Einlösung von Coupons

und Dividendenscheinen.

Kostenfreie Controlle verlooster

Effekten.

Discont- und Konto-Korrentverkehr.Check-Verkehr.

Carl Tourbier, Frankfurt a. Oder

Forststrasse 7. Gegründet 1838. Telephon No. 8.

Niederlage von ff. Weizen und Roggenmehlen

aus den renommiertesten Mühlen.

Verkauf von

Weizen- und Roggenkleie, Futtermehl, Mais und Hafer.**Salzhandlung en gros.**

Rentzsch & Roock

Frankfurt a. Oder.

Fabrik für Haus- und Toilette-Seifen.

Comptoir: Richtstrasse 90.

Fernsprecher No. 108.

Spezialität: **Salmiak-Terpentin-Kernseife.**

Rentzsch & Roock's Seifenpulver.

Engroslager in

*** Lichten und Waschartikeln aller Art. ***

Filialgeschäft:

Richtstrasse 59, Ecke Regierungsstrasse.

Detailverkauf trockenster Hausseifen.

Parfümerien und ff. Toilette-Seifen. — Stearin-, Paraffin-
und Wachskerzen. — Sämtliche Waschartikel etc.

Billige Bezugsquelle

für

Gartenmöbel, Eisschränke

Einmachekessel u. -Büchsen.

Müller & Schultze

Oderstr. 33

Eisenwaarenhandlung

Am Markt.

Im Jahre 1899 und 1900 wurden von uns über 3000 Stück
Gartenmöbel verkauft.

Telephon
No. 37.

Fabrik: Linden No. 7.

Telephon
No. 37.

Strappen, Bonbonnièren, Dragés, Knallbonbons, Marzipan.



*Chocoladen
und
Confituren-Fabrik
von
Gebr. Peise*

Frankfurt a. Oder.

— — — Begründet 1841. — — —

Oster-Eier, Honigkuchen, Weihnachtsbaum-Behang etc.

Telephon
No. 72.

Detail-Geschäft * * *
* Regierungsstrasse 22.

Telephon
No. 72.

Beste und billigste Bezugsquelle * *

von **Weinen** jeder Art.

Directer Import aus den Produktionsländern.

* * Einzelverkauf zu Engrospreisen. * *

Geschäftsprinzip:

Kleiner Nutzen —
Grosser Umsatz.



Carl Ebel
Colonialwaren

Frankfurt a. O. Breitestr. 35.
Weinhandlung
Spirituosen * * Cigarren.

Für

grössere

* **Bezüge** *

zu Hochzeiten u. s. w.

* **EXTRA - PREISE.** *

Spezialität: Obst- und Fruchtweine.

Grünberger Roth- und Weisswein.

Alleinige Niederlage

der Apfelweine von **Ferd. Poetko**, Guben.



Spezial-Geschäft

für

Uebernahme completer Umzüge.

Möbel-Transporte per Bahn ohne jede Umladung mittelst grosser, gepolsterter Möbelwagen, per Achse mit grossen Landmöbelwagen.

Verpackung

von

Glas, Porzellan und Kunstsachen.

Einlagerungen von Möbeln in hellen, trockenen Lagerräumen.

Uebernahme von Transportversicherungen. * *

Agentur des Norddeutschen Lloyd, Bremen.

Dampfer-Expeditionen

von Bremen nach Nord-Amerika, Süd-Amerika, Ost-Asien, Australien.

Atelier für künstlerische Photographie

von

P. Krabo, Regierungsstr. 13

liefert

Photographien jeder Art und Grösse

unter Garantie tadellosester Ausführung und grösster Aehnlichkeit.

Ernst Gielisch

Frankfurt a. Oder,

Tuchmacherstrasse 48/49, nahe dem Wilhelmsplatze.

Eisenwaren- und Werkzeughandlung.

Ofensachen- und Baubeschläge-Special-Geschäft.

Haus- und Küchengeräte-Magazin.

Stab- und Bandeisen-Niederlage.

Lager von Bleiröhren, Gasröhren und Verbindungsstücken.

Albert Damcke & Co.

Berlin NW.

Frankfurt a. O.

Fabrik für Parkett- und Stabfussboden,

empfiehlt sich

zur Ausführung aller einschlägigen Arbeiten unter Garantie bei

billigster Berechnung.

Hôtel „Goldener Adler“

Telephon No. 2.

Frankfurt a. Oder.

Telephon No. 2.

Bischofstrasse, am Markt.

Special-Hôtel für Geschäftsreisende

vollständig renoviert.

Im Restaurant Ausschank von Urquell Pilsener.

Wagen am Bahnhof.

Elektrische Beleuchtung im ganzen Hause.

Th. Matzen.

Rind- und Schweine-Schlächterei

——— Fabrik ———

feiner Fleisch- und Wurstwaren mit elektrischem Betrieb

von

Otto Schöllhammer

Regierungsstr. 8 Frankfurt a. O. Regierungsstr. 8.

Fernsprech-Anschluss No. 55.

Versand nach ausserhalb.

Carl Schulze

Frankfurt a. Oder, Fürstenwalderstr 7.

Grösstes Lager von Grabdenkmälern

in allen Steinarten.

Stufen, Platten etc. zu niedrigsten Fabrikpreisen. Façaden von Sandstein.
Reelle Bedienung. ——— Eigene Schleiferei.

Koch & Meyer Nachfolger

Carl Raymond

Leinen-, Wäsche- u. Ausstattungs Magazin

Frankfurt, Oder

Regierungstr. 21. Telephon-Anschluss 159.

Bettfedern, fertige Betten, eiserne Bettstellen.

Anfertigung completer Ausstattungen

in eigener Nähstube unter bewährter Leitung.

Victoria-Bad

Wilhelmsplatz 18. **Frankfurt a. O.** Wilhelmsplatz 18.

**Sämtliche Medicinalbäder,
römisch-irische und russ. Dampfbäder,
Dampfkastenbäder, Lohtanninbäder,
Franzensbader Moorbäder.**

Schwimm-Bassin

für Damen und Herren.

Comfortable Einrichtung. — Billigste Abonnements.

Mineralwasser- und Limonadenfabrik mit Dampftrieb.

Engros-Niederlage

sämtlicher natürlicher Mineralbrunnen und Quellprodukte.

Preislisten gratis und franco.

Friedrich Fischer, Inh.: Otto Greiffentoch.

Preise der Bäder.

	einzeln	p. Dtzd.
Warme Wannebäder mit Brausen	M. 0,60	p. 6,—
Römische, irische und russische Dampfbäder	1,50	12,—
Kalte Brause- und Douche- bäder	0,40	3,—
Moorbäder	2,0	25,—
Lohebäder	3,—	30,—
Aachener Bäder	1,35	15,—
Teplitzer Bäder	1,35	15,—
Kohlensäurebäder	2,10	24,—
Lohtanninbäder	2,—	20,—

Die Dampfziegelei von W. Grosse

Fürstenberg a. Oder

empfiehlt wetterbeständige Hintermauerungssteine.

Specialität:

eisenfeste Klinker, Lochsteine, Verblender, Pflastersteine und Fliesen

(rotes Material)

==== Wasser- und Bahnverfrachtung. ====

Brand & Bester

Frankfurt a. Oder

Destillation, Liqueur- und Essig-Fabrik

en gros — en détail

No. 15. Junkerstrasse No. 15.

Cigarren-Special-Geschäft

Oder- und Bischofstrassen-Ecke.

— Fernsprecher No. 201. —

Otto Schumann, Frankfurt a. Oder

Gr. Scharnstrasse 34/35.

Tuchhandlung, Wollwaren, Deckenlager en gros & en detail.

Atelier für Anfertigung eleganter Herrenbekleidung

nach Maas unter Garantie des guten Sitzes

Gesellschafts-, Reise-, Livrée-, Jagd-, Sport- etc. Anzüge,

Paletots, Mäntel, Havelocs, Joppen etc.

Lager in Tuchen, Buckskins u. Damen-, Billard-, Livrée-, Paletot- etc. Stoffen.

Fries, Molton, Lama, Flanel, Tricotagen, Waschstoffs, Futtersachen, Serge, Cloth etc.

Specialität: Reise-, Schlaf-, u. Pferd-Decken, Wagen u. Schlittendecken etc. Reiseplaid.

Die höhere Handels-Lehranstalt

von Eugen Schaffert

Frankfurt a. O.



Regierungsstr. 11

bildet Damen, und Herren
zu tüchtigen Buchhalterinnen und Buchhaltern in getrennten Cursen aus.

Deutsche, französische und italienische Handels-Correspondenz.

==== **Buchführung aller Systeme.** ====

Durch gute Ausbildung erlangt man bessere Stellung.

Laudon & Co.

Frankfurt a. O.

Juchmacherstr. 50/51.

im goldenen Engel.

Inhaber Moritz Hirsch.

Gegründet 1820. Teleph.-No. 232.



Landwirtschaftliche
**Gemüse u. Blumen-
Sämereien.**

**Liqueur-, Fruchtsaft-
und
Essigsprittfabrik.**

Import von Rum, Arac und Cognac.

Franz Bliemel

Frankfurt a. Oder.

Dampf-Färberei und chemische Waschanstalt.

Färberei: Mühlengasse 1. — Laden: Richtstrasse 48.

Nürnberger Bierhaus

* * * * * früher **Jurich** * * * * *
 Fürstenwalderstrasse 54.

Diners von 12 bis 3 Uhr, à Couvert 1 Mark.

Reichhaltige Abendkarte. Alle Delikatessen der Saison.

B. Wiedemann.

J. Noscke Nachf.

Inhaber **Franz Janetzky.**

Frankfurt a. Oder.

Ross-Strasse 7.

Geschäftshaus für Manufacturwaren.

Posamentier-, Kurz- Weiss- und Wollwaren.

Tricotagen.

Cravatten, Kragen, Manschetten, Corsets, Schürzen.

Putz- und Modewaren.

Spielwaren. — Schreibmaterialien.

Rabattbuchverkehr.

Goldene Medaille.

Höhere Kochschule Frankfurt a. O.
 Halbestadt 1. part.

Gründliche Ausbildung

in allen Zweigen der einfachen und feinen Küche.

6 wöchentl. Kurse. Vorzügliche Familien-Pension daselbst.

Empfohlen durch den Verein „Frauenwohl“ in Frankfurt a. O.

Vorsteherin: Frau **Ida Wende.**

S. W. Auerbach

Frankfurt a. Oder

Gr. Scharnstrasse 53.

Gr. Scharnstrasse 53.

Magazin für Manufactur
Modewaren und Damen-Confection

Grösstes Lager

in

Kleiderstoffen in Seide, Wolle und

Baumwolle.

Enorme Auswahl der apartesten Neuheiten in **Jackets,**
Paletots, Capes, Costumes, Rädern,
Sorties de bal, Morgenröcken, Matinés, Blousen,
Jupons etc.

Atelier für Anfertigung von
Strassen- und Reise-Costümen

Ball- und Gesellschafts-Toiletten

unter Garantie für tadellosen Sitz.

Fritz König

Frankfurt a. Oder, Carlstr. 30.

Rum-, Sprit- u. Liqueur-Fabrik.

Tabak- u. Cigarren-Lager.

Diverse Weine und Biere.

Cognac, Arac, Rum.

Sämtliche Liqueure und Spirituosen

in den verschiedensten Preislagen.

Die

Schuhwaaren-Fabrik

VON

Paul Maire Frankfurt a. O.

liefert alle Sorten

Kinder-, Damen- u. Herren- Schuhwaren,

— gediegene und dauerhaft genagelte Handarbeit, —
sowie durchgenähte oder doppelte Maschinenarbeit.

Verbindung nur mit soliden Geschäften. Grossisten ausgeschlossen.

==== Preisliste umsonst und postfrei. ====

Carl raesener

Tuchhandlung

Frankfurt a. O., Oderstrasse, am Markt.

Grösstes Lager am Platze von ———
 ——— stets wechselnden Neuheiten in:

**Paletot-,
 Anzug- und Hosen-Stoffen.**

Reichhaltigste Auswahl

in

Uniform- und Livrétuchen, Sportfloden,
 Reithosenstoffen, Billardtuchen,
 glatten und bedruckten Manchesters.

Damenkleider-Zuche

grösstes Sortiment ——— beste Qualitäten.

Durch grossen Umsatz in diesen Special-Artikeln
 bin ich in der Lage, stets das Neueste und Beste zu
 sehr billigen, festen Preisen abzugeben.

~~~~~ Muster gern franko. ~~~~~

**A. Schwegk,** Möbelfabrik mit Dampfbetrieb Fürstenwalderstrasse 48 f.

Lager von

**Kunst- und Luxus-Möbeln.**

Spezialität:

**Fabrikation und Lager von Brand- u. Kerbschnittarbeiten.**

**Anfertigung eleganter Herren-Garderobe**

*Tuch-Lager*

**Brockmann & Baresel**

*Frankfurt a. d. Oder.*

Regierungsstrasse 19.

**C. W. Michaelis Nachf. Inh. A. Schulz,**

Kupferschmiedemeister.

Frankfurt a. O.

Fernsprecher 229.

Richt- u. Breitestr.-Ecke.

Kupferne Apparate und Gefässe, kupferne und eiserne Rohrleitungen,

Façonstücke, Federrohre.

**Verzinnungsanstalt.**

Kupferne und messingene Kessel, kupferne Küchengeschirre.

Messingene und eiserne Plätten. Reparaturen.

# H. Paarmann & Sohn

Klempnermeister

**Breitestrasse Nr. 36.**

empfehlen sich zur Anfertigung

aller vorkommenden Klempnerarbeiten

bei gediegener Ausführung.

## Waldow'sche Buch u. Kunsthandlung

(R. Wengler)

Frankfurt a. Oder

Wilhelmsplatz 1.

im Hotel „Deutsches Haus“.

**Großes Lager von Büchern und Bildern.**

Auswahlsendungen, auch nach außerhalb, werden  
gern gemacht.

**Nichtvorrätiges wird schleunigst besorgt.**

Alle von anderer Seite angezeigten Bücher u. s. w.  
werden umgehend geliefert.

Bibliothek.

Zeitschriften-Lesezirkel.

## Gesellschaftshaus

Inh. Hellmuth Roebbelen

Frankfurt a. O.

Halbestadt 17/18.

empfehlte seine

renovierten, elegant eingerichteten Räume

Schönster Restaurations-Garten Frankfurts. Städt. Sommertheater

Grosse und kleine Festsäle für Hochzeiten, Gesellschaften und Vereine.

Dejeuners, Dinners, Soupers, sowie einzelne Schüsseln zu jeder Tageszeit.

# Friedrich Schneider

## Wein-Grosshandlung.

Specialität: **Bordeaux- u. Moselweine.**

Eigenes Lager: **Bordeaux, 46, Rue Poyenne.** \* Kellereien und Verkaufsräume:  
**Frankfurt a. O., gr. Scharrnstr. 34/35.**

**Cementstampfarbeiten.**

**Holzbildhauerei.**

**Bildhauerei, Stuck- und Cement-Giesserei**

# Paul Witte

**Frankfurt a. O. Bildhauer. Richtstr. No. 1.**

Stuck-Arbeiten für Façade und Innen-Decoration.

Stets grosses Lager in

**Trockenstuck, Rosetten, Deckenleisten und Gesimsen.**

Anfertigung von  
 Antrage-Arbeiten in Stuck  
 und Cement.

Anfertigung  
 aller Art von Modellen  
 für  
 Stein-, Eisen- und Bronze-guss.

**Reparatur-Werkstatt für Büsten, Figuren etc.**

## Sparkasse

### der Vereinsbank Frankfurt a. O.

e. G. m. u. H.

Wilhelmsplatz 24, I.

Fernsprecher 254.

**Zinsfuss 3  $\frac{1}{2}$  0.**

Spar- und Depositen-Einlagen mit längerer Kündigungsfrist:

**Zinsfuss 4  $\frac{0}{10}$ .**

Verzinsung vom Tage der Einlage bis zum Tage der Rückzahlung.

# Carl Eichler

## Bau-Klempnerei

Frankfurt a. O., Friedrichstrasse 1. (Dammvorstadt).

Ausführung von Bauarbeiten aller Art nach  
Zeichnung oder eigenem Entwurf.

## — Fabrik und Lager —

von

Badeöfen, Badewannen, Fuss-, Sitz-, Rumpf- und  
Schaukelbadewannen nach neuestem Muster.

### Ferner empfehle:

Eisspinde, Zinkschänken, Dokumenten-  
kasten, Wärmflaschen,  
Closets (wirklich geruchlos).

## **Metall-Grabkränze**

in allen Grössen.

Kronen, Hängelampen, Tisch- und Wandlampen  
in grösster Auswahl.

Direkte Verbindung mit meinem Geschäftslokal für  
meine w. Kunden von auswärts durch die Strassenbahn  
(Strecke: Bahnhof—Schützenhaus).

# Die Weinhandlung

von

# F. A. Paehle Nachfolger

Frankfurt a. Oder

Wilhelmsplatz 25.

Fernsprecher 150.

verbunden mit

# Weinstube

empfeht sich angelegentlichst.

## Vereinsbank Frankfurt a. O.

Wilhelmsplatz 24 I.

Fernsprecher 254.

**Vermittlung aller in das Bankfach einschlagenden Geschäfte.**

Ankauf von Geschäftswechseln.

Diskont- und Konto-Korrentverkehr für Industrielle,  
Geschäftsleute und Private.

**Gewährung von Darlehen gegen Bürgschaften.**

Beleihung börsengängiger Effekten.

Einlösung von Coupons, Dividendenscheinen, ausländ. Noten  
und Geldsorten.

An- und Verkauf von Werthpapieren jeder Art.

Annahme von Spar- und Depositeneinlagen.

~~~~~ **Check - Verkehr.** ~~~~~

Beleuchtung:

Gas-, Petroleum-, elektrisch.

Kronen und Lampen

in gröster Auswahl.

Kunstgewerbliche Ausstellung

für

Hochzeitsgeschenke und
Zimmerschmuck.

Feine Lederwaren, Galanterie- und
Schmuckwaren.

Billige feste Preise.

M. Najork

Am Markt. Gr. Scharnstr. 45. Am Markt.

Parterre. I. Etage.

Frankfurter Schuhwaren-Bazar

En gros.

Frankfurt a. Oder * Jüdenstrasse 2

En detail

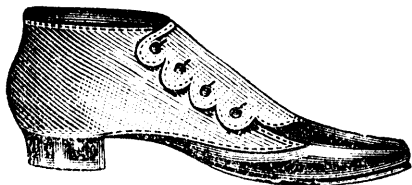

Max Meier.



Specialität:

Godyear Welt-Arbeit.

WILH. LANG

Nachf. von J. G. Schreer Wwe. & Sohn

« Weingrosshandlung »

Frankfurt a. Oder Junkerstrasse 8.

Fernsprecher No. 60.

Inhaber: **Philipp Lang.**

Jul. Kilian Nachfl. E. Kossowsky

Gegründet 1861. Frankfurt a. O., Schmalzstr. 5. Fernsprecher No. 73.

Fabrik mit elektrischem Betrieb für

Drahtzäune, Einfriedigungen, Gitter etc.

Billigste Bezugspuelle für

prima verzinkte Drahtgeflechte in allen Dimensionen.

Siebe und Durchwürfe in jeder Art

— sowie jede andere Arbeit, die sich von Draht herstellen lässt. —

Gegründet 1847.



C. R. Beysen

Goldschmied

Inhaber: Max Beysen

Frankfurt a. Oder, Wilhelmsplatz 24

empfehl't sein

==== reichhaltiges Lager ====

in

Gold- und Silber- Waren

sowie

versilberten (Alfénide-) Waren

bester Qualitäten.

==== Herstellungen umgehend. ====

Eigene Werkstatt im Hause.

F. Peltret

Inh.: Carl & Emil Peltret



Frankfurt

an der Oder.

Gegründet
1845.



Gegründet
1845.

Cigarren- und Tabakfabrik.

Tabakspinnerei * Rippenschneiderei,
auch für fremde Rechnung

==== Zweig-Geschäft: ====

Landsberg a. W.

Richard Hennig

Decorations- und Zimmer-Maler

Oderstrasse 58

Frankfurt a Oder.

Oderstrasse 58.

Atelier

für Schriften-, Fahnen-, Rouleaux-, Holz- und Marmor-Malerei.

Vergoldung von Luxusgegenständen etc.

Anfertigung von Theater-Decorationen.

in kunstgerechter Ausführung und billigster Berechnung.

Voranschläge, Skizzen, sowie Anleitung zur Aufstellung
kostenlos.

Zahlreiche Anerkennungen.

Schnellste Lieferung.

Fensterglas

Spiegel und Spiegelglas, Rohglas.

Bilderleisten, Bildereinrahmungen.

Firmenschilderfabrik

Glas-, Holz- und Metall-Buchstaben.

Glaserdiamanten.

Glasschleiferei, Glasätzerei, Glasbiegerei.

A. Music & Sohn

Inhaber: Paul Music.

Glashandlung, Frankfurt a. O.

Richtstrasse 46.

Fernsprecher 34.

Haupt-Agentur

der Frankfurter Transport-, Glas- u. Unfall-Versich.-A.-G.

Glasereibetrieb

für

Kunst-Bauglaserei und Reparaturarbeiten.

Ausstattungs-Magazin

in

Glaswaren und Steingut aller Art

für Luxus, Hausbedarf und Hotelwirtschaften.

Telephon Nr. 127.

Th. J. Heinke, Frankfurt a. O.**Colonialwaren****Wein, Tabak und Cigarren.****Dampf-Kaffee**

in vorzüglicher Mischung.

Thee, Cacao, Chocolate.**Tunnelstrasse 9.**

Ecke der Görlitzerstrasse.

Ecke der Görlitzerstrasse.

Germania**Brauerei**

G. m. b. H.

Frankfurt a. Oder.**Specialität:****„Deutsches Pilsener“**hergestellt aus dem edelsten Rohmaterial und dem
vorzüglichsten Gebirgswasser.**Germania-Gold**

ist bis heute unübertroffen.

Telephon Nr. 228.



Empfehle zu coulan-
testen Bedingungen

Reit-, Wagen- u. Ackerpferde



W. Treuherz, Wilhelmsplatz 14.

Technisches und Patent-Büreau

Linden 8.

Ingenieur **Stanke** Baugew.-Mstr.

Linden 8.

vereid. Bausachverständiger.

Vermittlung von Patenten, Musterschutz etc.

Baupolizei-Consens-Zeichnungen

Statische Berechnungen, Anschläge, Nivellements, Vermessungen

Bauleitung, Taxen, Expertisen etc.

Alleinvertrieb **patent. scheidrechter Massivdecken.** Fernsprecher No. 290.

Haltestelle der
Strassenbahn.

Lindenbad

Seit 1864
im Betrieb.

Kur- und Mineralbad

Linden 8.

mit allen Einrichtungen der Neuzeit.

Linden 8.

Sämmtliche Medicinal-Wannen-Bäder, Heissluft und Dampfbäder

Kohlensäure- und Moorbäder.

Hydropatische Behandlung nach ärztlicher Anweisung.

✱ **Lohtannin- und Fango-Kur.** ✱

Freundlicher Garten bei der Anstalt. **Fernsprecher Nr. 290.**

Julius Zeitner

Bau- und Möbeltischlerei,

Frankfurt a. Oder,

Linden 13.

empfiehlt sich zur

Anfertigung sämtlicher in dies Fach einschlagenden Arbeiten.

Fernsprecher 205.

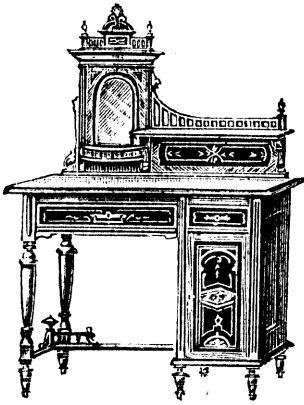

Möbel *modernster Ausführung*

in reichhaltigster Auswahl stets am Lager.

Braut-Ausstattungen

anerkannt solideste Arbeit.

Julius Kühn, Wriezen.

M. Lindemann

Frankfurt a. Oder

Comptoir und Kellereien: **Bahnhofstrasse 22.**

Telephon-Anschluss Nr. 242.

Bier-Handlung

Specialität:
Cüstriner Malzbier.

Generalvertretungen:

Malzfabrik **Otto Koscky**, Bergschlossbrauerei **C. L. Wilh. Brandt**, A.-G., Grünberg i. Schles., Königl. bayerische Staatsbrauerei **Weihenstephan**, München, Culmbacher Exportbierbrauerei **M. Angermann**, sowie der Freiherr von **Tucher'schen** Brauerei, Nürnberg.

Baugeschäft von **W. Grosse & Sohn**

Maurer- und Zimmermeister, **Fürstenberg a. Oder.**

Dampfsägewerk mit Holzbearbeitungsfabrik und Ziegelei

übernimmt die **Ausführung** ganzer Bauten

und empfiehlt:

Kantholz, Bretter, Bohlen, fertige Fussböden und Leisten etc.

Frankfurter Molkerei.

Eingetragene Genossenschaft m. u. H.

Telephon No. 97.

Frankfurt a. Oder.

Reichsbank-Giro-Conto.

==== Fabrik und Contor: Leipzigerstrasse No. 38. ====

Fabrikation feinsten Tafelbutter, Weich-, Fett- u. Magerkäse.

Milch-, Rahm und Schlagrahm, sterilisirte Vollmilch
sowie Vollmilch für Kinder und Kranke.

Verkaufsstellen: Regierungsstrasse, Breitestrasse, Leipzigerstrasse.

==== Telegramm-Adresse: Molkerei Frankfurtoder. ====

Café Kaden Nachf.

(Inh.: Theodor Schulz.)

Conditorei und Café.

grosse Scharrnstr. 50.

Angenehmer Aufenthalt.

Telephon 132.

Telephon 132.

Vorzügliche Conditorei-Getränke,

Kuchen, Torten u. s. w.

~~~~~ *Aechte Biere.* ~~~~~



## Reit- und Fahrunterricht

~~~~~ zu jeder Zeit. ~~~~~

Bei ungünstiger Witterung in verdeckter Bahn.

Complett gerittene und gefahrene Pferde

sind stets auf beliebige Zeit zu verleihen.

Junge Pferde werden in Pension genommen, gut zugeritten und eingefahren.

P. Kienke, Stallmeister, Frankfurt a. O., Rossmarkt 2.

Für Inspektoren habe Reitpferde stets zu verkaufen.

Auch werden Pferde geschoren und frisiert.



A. Schottky

Berlinerstrasse 33. Frankfurt a. Oder Leipzigerstrasse 21.

Fabrik für Grabdenkmäler

in

Marmor, Granit, Syenit, Sandstein und Eisen.

Lager von Stufen, Gitterschwellen, Platten, Viehtrögen,
Schleifsteinen, Grabgittern aus Guss- und Schmiedeeisen,

sowie

Steinmetzarbeiten jeder Art.

Reichhaltige Auswahl

von

Terrazzeumfassungen und Crystalltafeln

in allen gangbaren Formen und Grössen.

Billige Preise, saubere und dauerhafte Arbeit.

Alttestes Geschäft am hiesigen Platze.

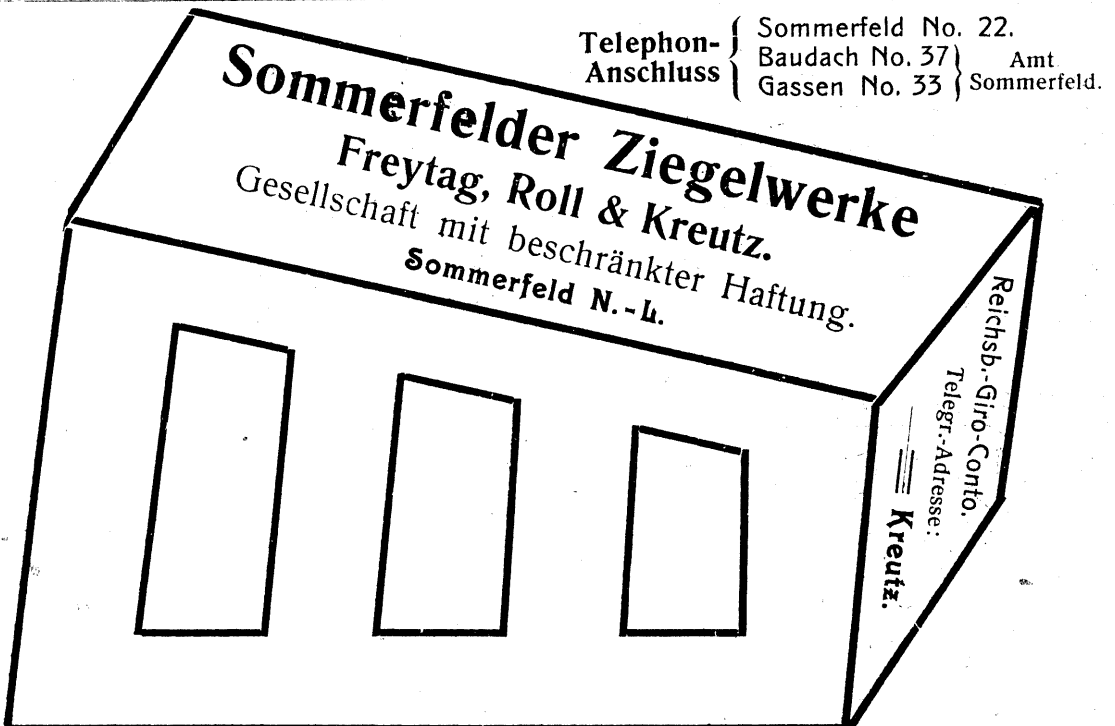

Ziegelei Sommerfeld, Baudach bei Sommerfeld und Gassen. Firma besteht seit 1883 und fabriziert gelbe Loch- und Vollverblender, poröse Voll- und Lochsteine, Thonfliesen, Mauersteine, Klinker etc., Schornsteinsteine, blau glasierte und naturfarbene Dachsteine in verschiedenen Farben. Feuerfeste Thonsteine und -Platten in verschiedenen Grössen, Backofen-Herdfliesen, Chamotte-Mörtel, Feuerungswölbsteine, Eisenschmelz-Klinker, Form- und Dachsteine, Chamotte- und altddeutsche Oefen.

Carl Pritze

Dachdeckermeister

Bischofstrasse 24. **Frankfurt a. Oder** Bischofstrasse 24.

empfiehlt sich zur

Ausführung sämtlicher Dachdeckerarbeiten

in Ziegel, Schiefer, Pappe etc.

* **Lager sämtlicher Materialien am Platze.** *

Rudolf Stosch

Frankfurt a. Oder

Schmalzstrasse 17—19.

Parterre und 1. Etage.

Putz- und Modewaren-Handlung,

gegründet 1813 — renoviert 1896,

hält stets die hervorragendsten Neuheiten der Saison in garnierten und ungarnierten

Stroh- und Filzhüten

in allen Preislagen.

Permanente Modell-Ausstellung von Saisonneuheiten.

Separate Abteilung für Versandt und Wiederverkäufer.

Otto Nessler's Nachfolger A. Kiaup.

Conditorei und Café.

Weinstube parterre.

Warme und kalte Küche zu kleinen Preisen.

Spezial-Ausschank des

weltberühmten **Spaten-Bräu** von **Gabriel Sedlmayr, München.**

Pilsener Urquell. — Tag und Nacht geöffnet.

Electrisches Piano,
einzig am Platze.

Electrisches Piano,
einzig am Platze.

Albert Richter, Optiker aus Rathenow,
Frankfurt a. O., gr. Scharrnstr. 50.

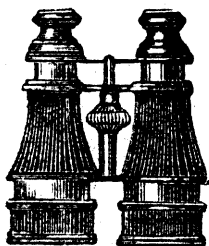

empfeht

**Brillen, Pincenez und Lorgnetten,
Schüler-Lupen, Reisszeuge,
Offiziergläser, Fernrohre, Reise- und Cheater-
Perspektive, Barometer, Chermometer.**

Künstliche Glasaugen.

Preise solid. — Reparaturen schnell.

J. Lichtenberg

Frankfurt a. Oder, gr. Scharrnstr. 58.

Leinen-Handlung u. Wäschefabrik.

Specialität:

Anfertigung compl. Wäsche-Aussteuern,
Oberhemden nach Mass.

Grosses Lager in

Marquisen-Leinen und Drilliche, Planenteinen, roh und wasser-
dicht imprägniert. — Getreide-, Stroh- und Häcksel-Säcke etc.
Faconleinen, Hessian, Scheuertuch und Scheuertücher.

Wiederverkäufer und Tapeziere erhalten Vorzugs-Preise.

Pianinos ersten
Ranges

in grosser Auswahl zu billigsten Preisen

Piano-Magazin **E. Prinz**

Frankfurt a. O., Park 12.

Gustav Clamann, Frankfurt a. O.

gericht. vereid. Bücherrevisor.

Comptoir Richtstr. 49.

Vertreter der Lebensversicherungsbank f. Deutschland zu Gotha,
der Kölnischen Feuer-Vers.-Gesellschaft „Colonia“,
der Kölnischen Unfall-Vers.-Act.-Ges. in Köln a. Rh.

Sachgemässe Vermittelung von Hypotheken auf Grundstücken.

A. Böhm, Schuhwaarenfabrikant

Frankfurt a. O., gr. Scharrnstr. 32.

Anfertigung eleganter wie rationeller

Fussbekleidung

Anerkannt

bestes Fabrikat!



**Berühmt durch Solidität,
Eleganz und vorzügliche Passform.**

Eichwald. Herrliches unter alten hundertjährigen Eichen gelegenes Wald-Restaurant.

Bequeme Verbindung mit allen Linien der elektrischen Strassenbahn.

Für die Herbst- und Winter-Saison halte ich meine gut geheizten Lokalitäten angelegentlichst empfohlen.

Zwei neu erbaute Kegelbahnen.

Kalte u. warme Getränke. Gut gepflegte Biere aus der Brauerei Carthaus.

H. Schindler'sches Weissbier.

Gute Weine: Madeira, Portwein, Rothwein glasweise.

Fernsprecher No. 331.

Rudolph Scheibel.

Den verehrl. Vereinen, Schulen und Privat-Gesellschaften bringe für die Sommer-Saison mein Etablissement mit grossem Spielplatz in empfehlende Erinnerung.

Herm. Maylius

Möbelfabrik

Frankfurt a. Oder, Richtstr. 32.

Spezialität:

Compl. Wohnungseinrichtungen

in allen Holz- und Stylarten, in guter Ausführung zu soliden Preisen.

• • • Teppiche, Portièren, Möbelstoffe • • •

in großer Auswahl.

Original

WIENER CAFÉ

grösstes Familien-Lokal ersten Ranges

Rendezvous aller Reisenden und Fremden

Frankfurt a. Oder



Richtstrasse 33.

Im Parterre:

Gesetzlich
The Continental
Bodega Company

Filiale der

The Continental Bodega Co.

Alleiniger Ausschank und Vertretung für Frankfurt a. O. und Umgebung.

— Spiel- und Billardzimmer. —

Journale ~~~~~ Zeitungen ~~~~~ Adressbücher

Besitzer **A. Schicht.**

Carl Kühn

Fernsprecher Nr. 259.

Berlinerstr. Nr. 22.

Maschinenfabrik und Schlosserei

liefert

Eisenkonstruktionen

Eisenfachwerk- und Wellblechbauten, Glasdächer,
Dachbinder, Treppen, Veranden, Fenster etc.

Kunstschmiede- und Schlosserarbeiten

wie

Eiserne Thüren, Thore, Geländer, Garten-
und Grabgitter. Uebernahme von Bauarbeiten.

— Maschinen —

Winden, Speiseaufzüge, Hebezeuge.

Central-Heizungen

Warmwasserheizungen, Etagenheizungen,

Niederdruckdampf- |

Hochdruck- |

Abdampf- |

Heizungen.

— Ventilationsanlagen. —

Kostenanschläge, Projekte und statistische Berechnungen bereitwilligst.

Paul Noack

Fr. Gehrman & Söhne.

Fernsprecher No. 330.

Breitestrasse No. 7.

Bau- und
Konstschlosserei.

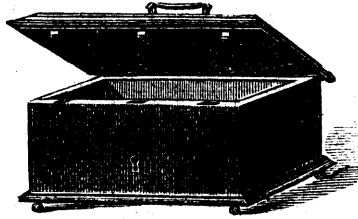

Fabrik für
Eisenkonstruktionen
jeder Art.

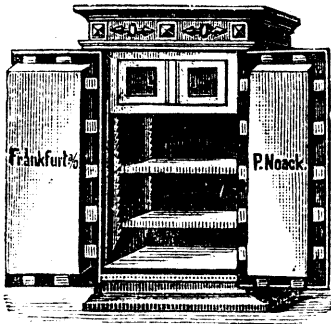

Gewächshäuser,
Veranden,
Balkons, Gitter.

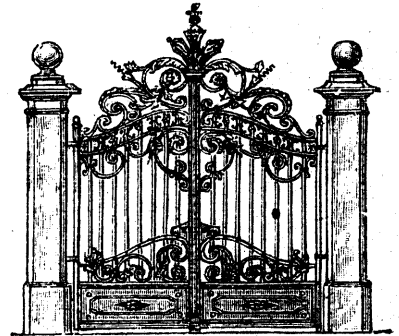

Verzierte Schaukästen,
schmiedeeiserne Fenster,
Dachfirmenschilder.

Geldschränke eigener Fabrik.

Specialität:

Thorwege eigener Fabrik.

* **Panzerschranke.** *

Grösstes Lager diebessicherer Kassetten.

Herrmann Stieger

Frankfurt a. Oder

Richt- und Schmalzstrassen-Ecke.

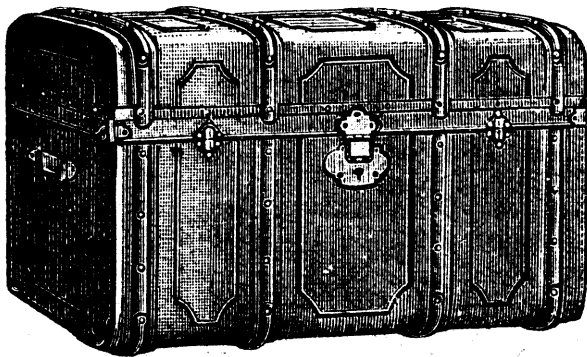

Fabrik und Lager

von

Reise - Effekten

und

Lederwaren.

Lieferant Königlicher Eisenbahn,
Militär- und Civilbehörden.

Johanna Porth

Modistin,

Frankfurt a. O. Collegienstr. 6.

empfehl*et* ihr

Atelier

zur Anfertigung von Costumes

vom einfachsten bis zum elegantesten Genre

nach neuesten Pariser und Wiener Modellen zu soliden Preisen.

In Trauerfällen schnellste Bedienung.

Hermann Sawade

Züllichau.

Frankfurt a. O.
Richtstrasse 42.

Gegründet 1838.

Posen
Berlinerstrasse 15.

Färberei und chemische Waschanstalt.

Anerkannt vorzügliche Leistungen.

==== Schnellste, saubere Lieferung bei billigsten Preisen. ====

P. Zickerow

Lithographische Anstalt

Wilhelmsplatz 24. Frankfurt a. O. Wilhelmsplatz 24.

garantiert für schnelle und geschmackvolle Lieferung von

Geburts-, Verlobungs-, Hochzeits- und Todesanzeigen,

Besuchs- und Einladungskarten jeder Art.

Geschmackvolle Anfertigung von

Adressen, Diplomen u. s. w.

Grosses Lager von Papier-Ausstattungen.

==== **Ansichts-Postkarten und Stadt-Album.** ====

Ernst Schilbe

Frankfurt a. O.

Frankfurt a. O.

Inhaber: **Herm. Rentzsch & Max Roock.**

en gros.

Kohlen-Brikets

en détail.

Monopol-Brikets

der Anhaltischen Kohlenwerke (Mariengrube). — Bestes renommirtestes
Senftenberger Fabrikat.

Würfel-Brikets.

Duxer Kohlen.

la. Oberschlesische Steinkohlen.

Comtoir: **Richtstrasse 59, Ecke Regierungsstrasse.**

Lagerplätze an der Bahn und Oder.

M. Eichler

Frankfurt a. Oder, Grosse Scharrnstrasse 50.

Leinenhandlung und Wäschefabrik.

Specialität:

Oberhemden nach Mass.

Anfertigung completer Ausstattungen

in eigener Nähstube.

~ ~ ~ **Bettfedern und Daunen.** *~ ~ ~*

C. Golze

Blumen- und Pflanzen-Handlung

Richtstrasse 64. Frankfurt a. O. Richtstrasse 64.

**Geschmackvollste Anfertigung von feinsten Bouquets,
Kränzen etc. etc.**

Grosse Auswahl von blühenden und Blatt-Pflanzen.

Ausführung geschmackvoller Decorationen.

Aufträge nach ausserhalb werden prompt und exact ausgeführt.

Fernsprech-Anschluss No. 161.



Actien-Brauerei-Gesellschaft

Friedrichshöhe vormals
Patzenhofer

Berlin.

Spandau.

Fürstenwalde (Spree).

Malz-Fabrik und Bier-Niederlage
Frankfurt (Oder),

Cüstrinerstrasse 13/14.

Fernsprecher No. 28.



Prämiirt mit silbernen



u. goldenen Medaillen



W. Kalke



Richtstrasse 28. Frankfurt a. O. Richtstrasse 28.

Export-Bierhandlung.

Fabrik künstlicher Mineralwässer

verschiedener Sorten, hergestellt auf Grundlage der Analysen.

Gebr. Rochna

Frankfurt a. Oder.

Frankfurt a. Oder.

Porzellan- und Glas-Ausstattungs-Geschäft
Eigene Porzellan- und Steingut-Malerei
Glasschleiferei.



Sarg- und Trauer-Magazin

Herrmann Baltz

Frankfurt a. O. Richtstr. 66.

Fabrik und Lager fertig dekoriertes Särge
 aus

Kiefer, Eiche und Metall

zu billigsten Preisen

— sowie innere und äussere Ausstattungen. —

Katafalk und Decke

— Säulen mit Leuchter etc. —

zur gefälligen Verfügung.

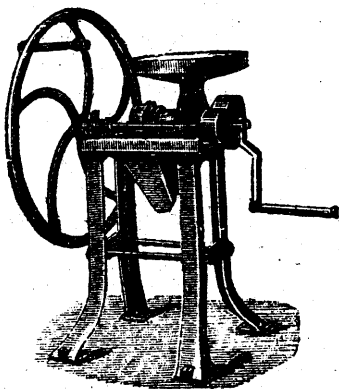

Für das **Fleischergewerbe** empfehle
sämtliche Werkzeuge und Maschinen
 sowie Ersatzteile derselben.

Gustav Schimazek

Frankfurt a. O.

Tuchmacherstr. 34.

Reparaturen, sowie Nachschleifen von Messern und Scheiben
 werden in kürzester Zeit ausgeführt.

Eigene Fabrikation.

Geigen

gut spielbare, von 5 Mark an.

Geigen mit echter Ebenholzgarnitur

von 7,50 M. an bis zu den feinsten Concert- und Soloinstrumenten.

Streichinstrumente & Zithern.**Preis-Listen**

mit Abbildungen portofrei!

Schlag-Zithern,

in meiner eigenen Werkstatt (für Zitherfabrikation die einzige am Orte) gefertigt, liefere ich unter Garantie für richtige Griffbretteinteilung von 10 M. an bis zu den prächtigsten Arion-Hartenzithern

Vorzügliche Saiten. * Reparaturen kunstgerecht.

Die so schnell beliebt gewordenen

Deutsch-Amerikan. Gitarre-Zithern

mit 41 Saiten (5 Accorde, 5 Bässe)

49 cm lang, 35 cm breit, kosten einschliesslich Schule, Carton, Schlüssel und Ring bei mir

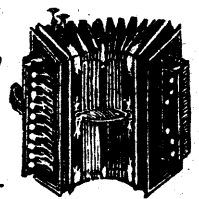
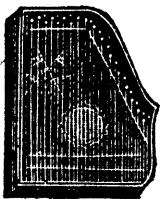
nur 8 Mark.

Auf diesen Zithern kann Jeder, auch ohne Notenkenntniss und ohne Lehrer, sofort Lieder, Tänze etc. vortragen.

Jedes Musikstück 10 Pfg., per Dutzend 1 Mark

Handharmonikas

mit 10 Tasten, 40 ff. Stimmen, 2 Doppelbässen, Doppelbalg, Nickelbeschlag etc. etc (Grösse 33 cm).

kosten bei mir **nur 4 Mark** Selbsterlernschule gratis.

Meine Handharmonikas von No. 16 m. Preisliste an, haben echte Neusilberstimmen und deshalb vorzüglichen, kräftigen Ton. Dieselben sind im Tone u. in der Haltbarkeit unübertroffen und mache ich auf die unverwüsthlichen Universalbälge ganz besonders aufmerksam.

Leierkästen

mit auflegbaren Metallnoten.

Grosse von 11 Mk. an, kleinere von 5,00Mk. an.

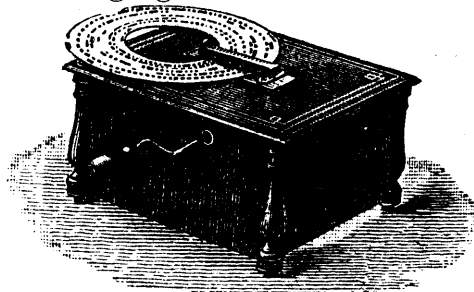

Musikwerke

selbstspielend mit auflegbaren Metallnoten von 13 Mark an.

Bestellungen von Auswärts werden prompt erledigt.**Otto Jäger,****Frankfurt a. Oder.****Jüdenstrasse No. 5.**

Münchener Eberlbräu

Familien-Restaurant ersten Ranges.

— Telephon 269. —

Mittagstisch von 12 Uhr ab, à la carte und Couverts.

Täglich frisches **Stammfrühstück** — **Stammabendbrod.**

Echt Münchener Eberlbräu.

Pilsener Urquell-Bier vom Bürgerlichen Brauhaus in Pilsen.

Versand meiner Biere in den beliebten 5-Ltr.-Syphon-Tönnchen.

Richard Hocke

Vertreter des Münchener Eberlbräu und des bürgerlichen
Brauhauses in Pilsen.

E. Küchenmeister

Frankfurt a. Oder

Gr. Scharnstrasse 38.

Gr. Scharnstrasse 38.

**Geldschränke, Fahrräder,
Nähmaschinen.**

Reparaturen werden schnell und billig ausgeführt.

Installation von

Gas- und Acetylen-Anlagen.

Prospecte und Preislisten gratis.

Moderne Geschäfte

die mit der Zeit mitgehen und nicht veralten wollen, legen auch Wert auf moderne

Drucksachen, Karten, Preiscourante, Kataloge etc. Man fühlt aus den Drucksachen heraus, ob ein Geschäft Wert legt auf Sauberkeit und Eleganz! Gut ausgestattete Drucksachen empfehlen ein Geschäft, man bekommt Vertrauen dazu, hässliche und unmoderne lassen Rückschlüsse zu, in welchem Geiste ein Geschäft geleitet wird! **müssen** auch die Buchdruckereien Rechnung tragen, auch ihnen

Diesen Verhältnissen legt das neu erwachte kunstgewerbliche Leben neue Verpflichtungen auf. Die Königliche Hofbuchdruckerei Trowitzsch & Sohn in Frankfurt an der Oder hat

deshalb im **moderne** Accidenz-Abteilung Herbst 1900 eine ganz eingerichtete, welche sich in der

Hauptsache mit der Herstellung der Neuzeit entsprechender gewerblicher **Drucksachen** befassen soll. Die Abteilung ist einem

Ersten Accidenzsetzer unterstellt, der in den vorzüglichsten Häusern Deutschlands ausgebildet ist und gearbeitet hat. Die Abteilung ist mit reichlichem Schriftmaterial und allen modernen Maschinen und Hilfsmitteln der Accidenzsetzerei

ausgestattet. Gewerbetreibende u. **haben** Kaufm. Geschäfte, die den Wunsch dass ihre Betriebe auch in den von ihnen ausgegebenen

Drucksachen würdig vertreten werden, wollen sich an die

Königliche Hofbuchdruckerei

Trowitzsch & Sohn, Frankfurt a. O.

Abteilung für Accidenzen

wenden. Auskunft und Rath werden gern kostenlos erteilt, auch wird es sich die Abteilung zur Pflicht machen, in jedem einzelnen

Falle bei **nicht hohen Preisen**

— elegante tadellose Arbeiten —

zu liefern.

Geschäftshaus ersten Ranges!

30 Verkaufshäuser

in
verschiedenen Teilen
Deutschlands.

Beste
Bezugsquelle
für
Wiederverkäufer.

Special-Abtheilung für
Hand-
arbeiten.

*
Sächsisches Engros-Lager
Frankfurt a. Oder.

Gr. Scharnstrasse 49.

*
*
Eigenes
Einkaufshaus
in
Breslau

für
Posamenten,
Kurzwaren, Weiss- u.
Wollwaren,
Wäsche, Schürzen,
Schirme, Corsets,
Tricotagen.

Zu der

Frankfurter Oder-Zeitung, (Abend- Ausgabe)

— in Frankfurt monatlich 80 Pfg. einschl. Bringerlohn —
erscheint jetzt als **Morgen-Ausgabe** der

Frankfurter Stadtanzeiger

Preis monatlich 40 Pfg.

sechsmal wöchentlich, auch **Montags**, früh 9 Uhr.

Der Frankfurter Stadtanzeiger (Redakteur Dr. phil. Max Wichmann)
wird des Nachts und in den frühen Morgenstunden hergestellt.

Bis 1/2 9 Uhr Vormittags Telephondienst mit Berlin.

Auswärtige können bei der Post vom 1. Januar 1901 an

 **auch monatlich** 

auf die Frankfurter Oder-Zeitung und den Frankfurter Stadtanzeiger abonnieren
und kostet

die Frankfurter Oder-Zeitung **monatlich** 84 Pfg., **mit Bestellgeld** 98 Pfg.

der Frankfurter Stadtanzeiger „ 50 „ „ „ „ 64 „

beide Zeitungen zusammen „ 1,34 Mk. „ „ „ 1,62 Mk.

**Frankfurter Oder-Zeitung und Frankfurter Stadtanzeiger
ergänzen sich ihrem Inhalte nach!**

—

Vierteljährlich kosten beide Zeitungen zusammen bei einer Postanstalt
4,00 Mk., mit Bestellgeld 4,84 Mk., das vom 1. Januar 1901 an 84 Pfg. für
das Quartal beträgt.