



Sicherheit in Technik und Chemie

AMTS- UND MITTEILUNGSBLATT

Amtliche Bekanntmachungen

BAND 53 | 1/2023

Zulassungen | Zertifikate
Ausnahmegenehmigungen | Berichte

**Amts- und Mitteilungsblatt – Amtliche Bekanntmachungen
Band 53 - Ausgabe 1/2023**

Redaktionsschluss: 24. März 2023

Herausgeber:
Bundesanstalt für Materialforschung und -prüfung (BAM)
Unter den Eichen 87
12205 Berlin
Telefon: +49 30 8104-0
Telefax: +49 30 8104-72222
E-Mail: aum@bam.de
Internet: www.bam.de

Copyright© 2023 by Bundesanstalt für Materialforschung und -prüfung (BAM)

Erscheinungsweise: vierteljährlich

ISSN 0340-7551

Die BAM ist eine wissenschaftlich-technische Bundesoberbehörde
im Geschäftsbereich des Bundesministeriums für Wirtschaft und Klimaschutz.

Inhaltsverzeichnis

Seite

Anerkennungen

Anerkennungen von Prüf-, Überwachungs- und Inspektionsstellen 9

Zulassungen

Zulassungen für die Bauart von Verpackungen zur Beförderung gefährlicher Güter 13

Zulassung für eine Vliesstoffmatte
als Bestandteil einer Schutzschicht aus geosynthetischer Schutzlage und feinkiesiger
mineralischer Schutzlage für Dichtungsbahnen in Deponieabdichtungen 15

Zulassungen für Kunststoffdichtungsbahnen (KDB)
in Basis- und Oberflächenabdichtungen von Deponien 33

Richtlinien

Richtlinie für die Anforderungen an die Qualifikation und die Aufgaben
einer fremdprüfenden Stelle für Kunststoffkomponenten im Deponiebau 115

Richtlinie für die Zulassung von Dichtungskontrollsystemen
für Konvektionssperren in Deponieoberflächenabdichtungen 133

Richtlinie für die Zulassung von Bewehrungsgittern
aus Kunststoff (Geogitter) für Deponieoberflächenabdichtungen 177

Richtlinie für die Zulassung von Geotextilien
zum Filtern und Trennen für Deponieabdichtungen 229

Richtlinie für die Zulassung von Kunststoffdichtungsbahnen
für Deponieabdichtungen 257

Richtlinie für die Zulassung von Schutzschichten
für Kunststoffdichtungsbahnen in Deponieabdichtungen 299

Rechtliche Grundlagen

Rechtliche Grundlagen für die Aufgaben
der Bundesanstalt für Materialforschung und -prüfung (BAM) 333

Amtliche Bekanntmachungen

Die abgedruckten Zulassungen entsprechen den bekannt
gegebenen Inhalten und dienen nur der Information.

Anerkennungen

Anerkennungen von Prüf-, Überwachungs- und Inspektionsstellen

Anerkennungen von Prüf-, Überwachungs- und Inspektionsstellen

Gemäß der gefahrgutrechtlichen Zuständigkeitsregelungen ist die BAM in Deutschland die zuständige Behörde für die Anerkennung von Prüfstellen für die Durchführung von Bauartprüfungen, die Anerkennung von Überwachungsstellen für die Durchführung von Überwachungsmaßnahmen bei der Herstellung von Gefahrgutverpackungen, einschließlich Großpackmittel (IBC) und Großverpackungen, und die Anerkennung von Inspektionsstellen für die Durchführung von Prüfungen und Inspektionen an Großpackmitteln (IBC).

Eine Liste der Stellen, die von der BAM anerkannt sind, werden von der BAM auf ihrer Internetseite veröffentlicht und sind unter folgenden Seiten zu finden:

http://www.tes.bam.de/de/regelwerke/amtliche_mitteilungen/index.htm#verp_allgemein

Die Listen werden im vierteljährlichen Turnus aktualisiert.
Die Anerkennungen sind in der Regel auf drei Jahre befristet.

Voraussetzungen und das Verfahren der Anerkennung von Prüf-, Überwachungs- und Inspektionsstellen sind in den BAM-Gefahrgutregeln: BAM-GGR 005, BAM-GGR 001 und BAM-GGR 002 formuliert, die unter folgender Internetseite:

http://www.tes.bam.de/de/regelwerke/amtliche_mitteilungen/index.htm#verp_ggr

einzusehen sind.

Zulassungen

Zulassungen für die Bauart von Verpackungen zur Beförderung gefährlicher Güter

Zulassung für eine Vliesstoffmatte
als Bestandteil einer Schutzschicht aus geosynthetischer Schutzlage und feinkiesiger
mineralischer Schutzlage für Dichtungsbahnen in Deponieabdichtungen

Zulassungen für Kunststoffdichtungsbahnen (KDB)
in Basis- und Oberflächenabdichtungen von Deponien

Zulassungen der Bauart von Verpackungen (einschließlich Großpackmittel (IBC) und Großverpackungen) zur Beförderung gefährlicher Güter

Gemäß der gefahrgutrechtlichen Zuständigkeitsregelungen ist die BAM in Deutschland die zuständige Behörde für die Erteilungen der Bauartzulassung von Gefahrgutverpackungen, einschließlich von Verpackungen für ansteckungsgefährliche Stoffe, Großpackmitteln (IBC) und Großverpackungen.

Die gültigen von der BAM und vom früheren Bundesbahn-Zentralamt, Minden (BZA) erstellten oder neu gefassten Zulassungen werden auf der Internetseite der BAM veröffentlicht; für die ab dem 1. April 2000 erstellten oder neu gefassten Zulassungen kann der Volltext der Zulassungen (als PDF-Dokument) eingesehen und ausgedruckt werden.

Diese „Recherche Gefahrgutverpackungen“ finden Sie unter den folgenden Seiten:

<http://www.tes.bam.de/php/d-bam/index.php>

Die Hersteller-Kurzzeichen werden auch als Liste veröffentlicht unter:

http://www.tes.bam.de/de/regelwerke/amtliche_mitteilungen/index.htm



10. Nachtrag zum

ZULASSUNGSSCHEIN

08/BAM 8.3/10/94

für eine Vliesstoffmatte als Bestandteil einer **Schutzschicht aus geosynthetischer Schutzlage und feinkiesiger mineralischer Schutzlage** für Dichtungsbahnen in Deponieabdichtungen.

1. Rechtsgrundlagen

- 1.1 Verordnung über Deponien und Langzeitlager (Deponieverordnung – DepV); Artikel 1 der Verordnung zur Vereinfachung des Deponierechts vom 27. April 2009 (BGBl I Nr. 22 vom 29. April 2009 S. 900), zuletzt durch Artikel 2 der Verordnung vom 27. September 2017 (BGBl. I S. 3465) geändert.
- 1.2 Richtlinie für die Zulassung von Schutzschichten für Kunststoffdichtungsbahnen in Deponieabdichtungen (Zulassungsrichtlinie-Schutzschichten), 10. Auflage, Dezember 2022, BAM, Berlin

2. Antragsteller

2.1. Antragsteller

Der Antragsteller ist der Hersteller der Vliesstoffe.

Hersteller: Naue GmbH & Co. KG
Gewerbestr. 2
32339 Espelkamp

Produktionsstätten: Naue GmbH & Co. KG
Gewerbestr. 2
32339 Espelkamp

Naue GmbH & Co. KG
Markneukirchner Str. 2 – 4
08626 Adorf



ZULASSUNG

3. Beschreibung des Zulassungsgegenstands

Der Vliesstoff wird fortlaufend durch Vernadelung von Stapelfasern gefertigt. Die Vliesstoffmatten müssen eine Masse pro Flächeneinheit von mindestens 1200 g/m^2 haben. Direkt auf der Dichtungsbahn aufliegend bieten sie zusammen mit einer darüber liegenden feinkiesigen, beständigen mineralischen Schutzlage mit einer Mindestdicke von $0,15 \text{ m}$ eine Schutzschicht für die Dichtungsbahnen in der Deponiebasisabdichtung gegenüber dem Grobkies der Körnung $16/32 \text{ mm}$ der Flächenentwässerung bei einer Deponieauflast bis zu 900 kN/m^2 .

Ein im Werkstoff und in der Faser (siehe Nr. 3.1) sowie im Herstellungsverfahren (siehe Nr. 3.2) identischer Vliesstoff kann als rein geosynthetische Schutzschicht mit einer Masse pro Flächeneinheit von mindestens 800 g/m^2 (hier Secutex® RZ 891) für Oberflächenabdichtungen eingesetzt werden. In Sonderfällen kann ein entsprechender Vliesstoff mit einer Masse pro Flächeneinheit von mindestens 2000 g/m^2 bis zu einer Masse pro Flächeneinheit von mindestens 3240 g/m^2 (Secutex® RZ 3601) für Basisabdichtungen eingesetzt werden, wenn die in der Zulassungsrichtlinie-Schutzschichten beschriebenen Voraussetzungen erfüllt sind.

Die Produkteigenschaften, welche die mechanische Schutzwirkung unmittelbar bestimmen, können bei rein geosynthetischen Schutzlagen nach Maßgabe des in jedem Einzelfall durchzuführenden Schutzwirkungsnachweises in gewissem Umfang an die Bedingungen des Einzelfalls angepasst werden. Bei den hier verwendeten Vliesstoffen lässt sich z. B. die Masse pro Flächeneinheit variieren. Die Masse pro Flächeneinheit kann in diesem Zusammenhang in dem Bereich zwischen den Produkten hier Secutex® RZ 891 und Secutex® RZ 3601 variiert werden. Die jeweils erforderlichen Mindestwerte für die Masse pro Flächeneinheit sind davon nicht betroffen.

Näheres regelt die Zulassungsrichtlinie-Schutzschichten (siehe Nr. 1.2). Diese ist auf der Internetseite der BAM erhältlich.

3.1. Werkstoff und Hersteller der Fasern

Die Stapelfasern werden aus den **Polypropylen-Formmassen (1) SABIC® PP 520P** oder **(2) SABIC® PP 513A** der Firma SABIC Deutschland GmbH (45896 Gelsenkirchen, Pawikerstraße 30) oder **(3) Ineos 102-XA06** der Firma Ineos (1120 Brüssel, Belgien) oder **(4) Polychim HV12XF** der Firma Polychim (59279 Loon-Plage, Frankreich) bei einem europäischen Faserhersteller produziert. Die Angaben zum Hersteller und weitere Angaben zu den Fasern sind bei der Zulassungsstelle vertraulich hinterlegt. Die Formmassen haben folgende Kennwerte:

Zu **(1)**:

Schmelze-Massefließrate (230/2,16): $(10,5 \pm 2,0) \text{ g/10 min}$

Zu **(2)**:

Schmelze-Massefließrate (230/2,16): $(6,1 \pm 0,7) \text{ g/10 min}$

Zu **(3)**:

Schmelze-Massefließrate (230/2,16): $(6,0 \pm 1,0) \text{ g/10 min}$

Zu **(4)**:

Schmelze-Massefließrate (230/2,16): $(5,5 \pm 0,5) \text{ g/10 min}$

Additive werden über einen Masterbatch zugegeben. Weitere Angaben zu den Formmassen und den Zuschlagstoffen sowie die Rezeptur des Masterbatch sind bei der Zulassungsstelle hinterlegt.



3.2. Produktbezeichnung und Konstruktionsdaten der Vliesstoffmatte

Der Vliesstoff mit der Produktbezeichnung **Secutex® RZ 1331** wird aus Stapelfasern (siehe Nr. 3.1.) mit Fasertitern von 6,7 dtex und 17 dtex (in unterschiedlichen Mischungsverhältnissen, siehe Anlage 4) durch Vernadelung hergestellt. Das Mischungsverhältnis wird auf jedem Rollenetikett angegeben und ebenso protokolliert. Die Zuordnung des jeweiligen Mischungsverhältnisses sowie der übrigen Produktdaten zur Eigen- und Fremdüberwachung wird hierdurch gewährleistet. Folgende Minimalwerte (Mittelwert über die Rollenbreite Standardabweichung \geq Minimalwert) gelten für die Konstruktionsdaten (siehe Anlage 1):

Masse pro Flächeneinheit	1200 g/m ²
Dicke	8 mm
Höchstzugkraft (längs/quer)	40,0 kN/m / 70,0 kN/m
Höchstzugkraftdehnung (längs/quer)	50 % / 40 %
Stempeldurchdrückkraft	8,0 kN
Länge:	50 m, Standardrollenlänge
Breite:	bis zu 6,00 m
Farbe:	weiß

Eine Werkstofferklärung des Vliesstoffherstellers ist in der Anlage 4 beigefügt.

Analoge Anforderungen gelten für die in Oberflächenabdichtungen eingesetzten Vliesstoffmatten, z. B. **Secutex® RZ 891**, und für die in Sonderfällen in der Basisabdichtung eingesetzten Vliesstoffmatten, z. B. **Secutex® RZ 2221 2221** oder **Secutex® RZ 3601**. Konstruktionsdaten dieser Produkte sind ebenfalls in der Anlage 1 angegeben.

3.3 Kennzeichnung und Verpackung

Die nach den Angaben in diesem Zulassungsschein hergestellte Vliesstoffmatte muss in Übereinstimmung mit dem an der BAM hinterlegten Prüfmuster mit der Produktbezeichnung und der Zulassungsnummer gekennzeichnet werden, also z. B.:

08/BAM 8.3/10/94/Secutex® RZ 1331

Aufbau und Anordnung der Kennzeichnung sowie die Lage der Kennzeichnung auf dem Vliesstoff sind in der Anlage 5 und 6 beschrieben. Die Kennzeichnung wird mit einer wasserfesten Farbe aufgedruckt.

Jede Rolle wird mit einer Polyethylen-Folie verpackt und erhält einen Aufkleber mit Rollennummer und Codierung (Anlage 7).

4. **Anforderungen**

4.1. Anforderungen an den Vliesstoff

Sofern nicht ausdrücklich in diesem Zulassungsschein Abweichungen genannt werden, muss die Vliesstoffmatte nach den Angaben in Nr. 3 gefertigt werden und in seinen Eigenschaften den Prüfmustern entsprechen, die nach den Prüfungsunterlagen an der BAM unter dem BAM Az. 8.32/1075/93 sowie BAM Az. IV.32/1298/02 und den unten aufgeführten Prüfberichten den Eignungsprüfungen in Anlehnung an die Zulassungsrichtlinie-Schutzschichten unterzogen worden sind.

4.1.1 **(1) SABIC PP 520P** (frühere Bezeichnung: Stamyplan P 17 E 10 FC)
Chemische Beständigkeit, Prüfbericht Nr. 136.1-93 MRF 33-2.2, vom 15.03.94, des Labors für Baustoffe, FB Bauingenieurwesen, FH Münster, Corrensstr. 25, 48016 Münster. Es wurde eine Prüfung der Beständigkeit gegen die hochkonzentrierten flüssigen Medien 1, 2, 3, 4, 5, 8 und verdünnte Salpetersäure HNO_3 (25 Vol.-%) nach der Medienliste der Zulassungsrichtlinie-Schutzschichten durchgeführt. Für alle Medien wurde die Beständigkeitsprüfung bestanden.

(2) SABIC PP 513A

Chemische Beständigkeit, Prüfbericht Nr. 1.1/22030/0646.0.1-2009 vom 13.04.2010. Es wurde eine Prüfung der Beständigkeit gegen die hochkonzentrierten flüssigen Medien 1, 2, 4, 5, 8 und HNO_3 (25 Vol.-%) nach der Medienliste der Zulassungsrichtlinie-Schutzschichten durchgeführt. Für alle Medien wurde die Beständigkeitsprüfung bestanden.

(3) Ineos 102-XA06

Chemische Beständigkeit, Prüfbericht Nr. 219038/21-II vom 23.12.2021. Es wurde eine Prüfung der Beständigkeit gegen die hochkonzentrierten flüssigen Medien 1, 2, 5 und HNO_3 (25 Vol.-%) nach der Medienliste der Zulassungsrichtlinie-Schutzschichten durchgeführt. Für alle Medien wurde die Beständigkeitsprüfung bestanden.

(4) Polychim HV12XF

Chemische Beständigkeit, Prüfbericht Nr. 219038/21-I vom 23.12.2021. Es wurde eine Prüfung der Beständigkeit gegen die hochkonzentrierten flüssigen Medien 1, 2, 5 und HNO_3 (25 Vol.-%) nach der Medienliste der Zulassungsrichtlinie-Schutzschichten durchgeführt. Für alle Medien wurde die Beständigkeitsprüfung bestanden.

4.2 Qualitätssicherung bei der Herstellung

Die Herstellung der zugelassenen Vliesstoffmatte muss gemäß den Anforderungen der Zulassungsrichtlinie-Schutzschichten eigenüberwacht und in jedem Halbjahr, in dem produziert wird, fremdüberwacht werden (Anlage 8). Bei der Fremdüberwachung sind die Prüfungen gemäß Anlage 1 durchzuführen und die ermittelten Kennwerte müssen im Rahmen der Toleranzen mit den dort angegebenen Kennwerten übereinstimmen.

Die in Abstimmung mit der BAM mit der Fremdüberwachung beauftragte Stelle muss nach der Norm DIN EN ISO/IEC 17025 „Allgemeine Anforderungen an die Kompetenz von Prüf- und Kalibrierlaboratorien“ für die bei der Fremdüberwachung durchzuführenden Prüfungen akkreditiert sein. Sie kann Prüfungen, für die die beauftragte Stelle nicht akkreditiert ist, durch ein hierfür akkreditiertes Labor im Unterauftrag durchführen lassen.

4.3 Verlegefachbetriebe und Einbau der Vliesstoffmatte

Die Vliesstoffmatten müssen durch einen Verlegefachbetriebe eingebaut werden, der nachgewiesenermaßen mit erfahrener und qualifiziertem Personal sowie den erforderlichen Geräten ausreichend ausgestattet ist. Die Anforderungen werden in der *Richtlinie für die Anforderungen an Fachbetriebe für den Einbau von Kunststoffdichtungsbahnen, weiteren Geokunststoffen und Kunststoffbauteilen in Deponieabdichtungssystemen* (BAM, Berlin) beschrieben. Der Nachweis der erforderlichen Qualifikation, Ausstattung und Erfahrung kann z. B. durch die Anerkennung als Fachbetrieb durch eine Güteüberwachungsgemeinschaft eines Fachverbandes geführt werden.

Die Vliesstoffmatte (siehe Nr. 3) muss direkt auf der Dichtungsbahn aufliegend zusammen

mit einer darüber liegenden beständigen, feinkiesigen mineralischen Schutzlage als Schutzschicht verwendet werden (Kombischutzschicht). Nur in diesem Aufbau kann eine ausreichende Schutzwirkung erreicht werden. Der hier beschriebene Schutzschichtaufbau kann bei Grobkies der Körnung 16/32 mm als Material der Flächenentwässerungsschicht und bis zu einer Deponieauflast von 900 kN/m^2 ohne weitere Schutzwirkungsnachweise verwendet werden.

Das Körnungsband des mineralischen Materials der mineralischen Schutzlage muss innerhalb des in der Abbildung 1 bezeichneten Bereichs liegen und die in der Zulassungsrichtlinie-Schutzschichten genannten Anforderungen erfüllen. Die Mindestdicke der mineralischen Schutzlage muss 0,15 m betragen.

Die Bedingungen unter denen die unter Nr. 3 genannten Varianten der Vliesstoffmatte als rein geosynthetische Schutzschicht in Oberflächenabdichtungen und in eng umgrenzten Sonderfällen in der Basisabdichtung eingesetzt werden dürfen, werden in der Zulassungsrichtlinie-Schutzschichten beschreiben. Diese Bedingungen der Sonderfälle müssen strikt eingehalten werden. Im Zweifelsfall dürfen die Sonderfälle nicht zur Anwendung kommen.

Bei der Verlegung müssen die in der Zulassungsrichtlinie-Schutzschichten sowie die in der *Richtlinie für die Zulassung von Kunststoffdichtungsbahnen für Deponieabdichtungen* (BAM, Berlin) Abschnitt 6 genannten Anforderungen an den Bau von Deponieabdichtungen mit Kunststoffdichtungsbahnen eingehalten werden. Insbesondere müssen die Vliesstoffmatten nach den Anweisungen des Herstellers transportiert, gelagert und verlegt werden (Anlage 9). Die Vliesstoffmatten müssen mit einem Überlappungsbereich von mindestens 0,5 m bzw. 0,3 m, wenn die Matten geheftet werden, verlegt werden. Das Aneinanderheften der Vliesstoffmatten (z. B. mit Heißluft) darf zu keiner Beeinträchtigung der Schutzwirkung oder der Beschaffenheit der Kunststoffdichtungsbahn führen. Beim Einbau der Vliesstoffmatten bzw. beim Aufbringen der mineralischen Schutzlage muss darauf geachtet werden, dass eine Dehnung des Vliesstoffs nicht zu einer Reduzierung der effektiven Masse pro Flächeneinheit führt. Gegebenenfalls muss die bei den gewählten Einbauverfahren erforderliche Festigkeit durch eine Gewebeeinlage sichergestellt werden.



Abb. 1: Bevorzugter Körnungsbereich für eine nach geometrischen Kriterien filterstabile mineralische Schutzlage in der Kombischutzschicht (siehe Zulassungsrichtlinie-Schutzschichten).

4.4 Qualitätssicherung beim Einbau

Beim Einbau des Vliesstoffs muss eine Eigen- und Fremdprüfung durchgeführt werden. Dabei muss insbesondere die Einhaltung der Anforderungen der Zulassungsrichtlinie-Schutzschichten der BAM sowie der Anforderungen dieses Zulassungsscheins überprüft werden. In der Zulassungsrichtlinie-Schutzschichten werden die Maßnahmen der Qualitätssicherung sowie Art und Umfang der Kontrollprüfungen im Rahmen der Fremdprüfung beschrieben. Die mit der Fremdprüfung beauftragte Stelle muss den Anforderungen der *Richtlinie für Anforderungen an die Qualifikation und die Aufgaben einer fremdprüfenden Stelle beim Einbau von Kunststoffkomponenten und -bauteilen in Deponieabdichtungssystemen* (BAM, Berlin) genügen.

5. **Nebenbestimmungen**

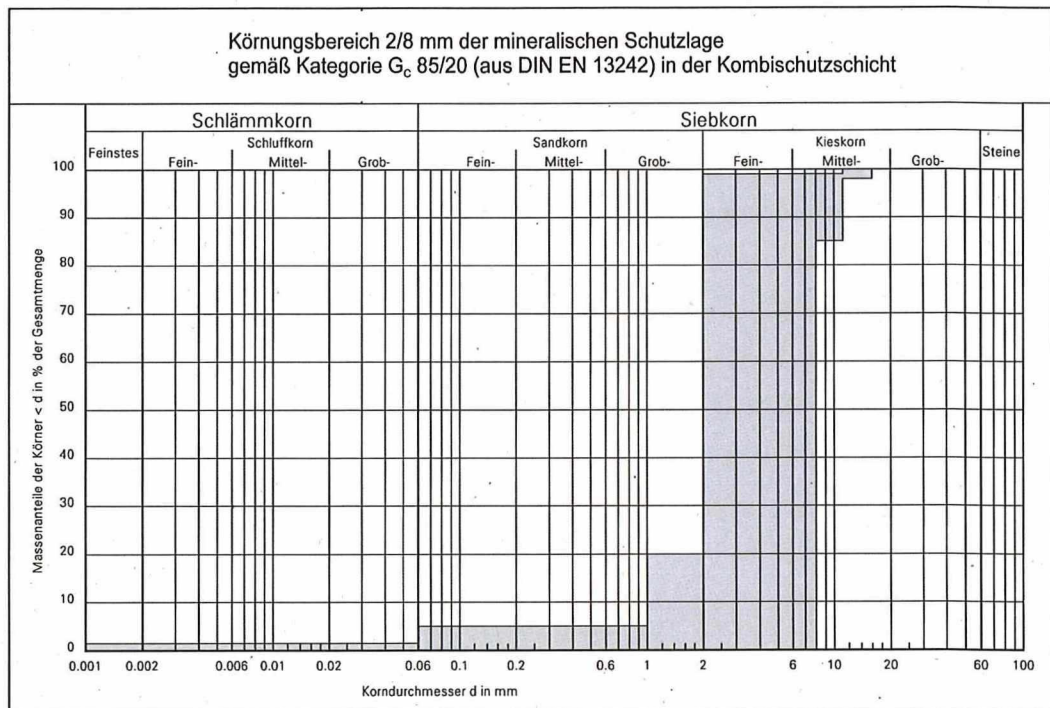
5.1 Auflagen

1. Der Zulassungsgegenstand muss in der oben genannten Produktionsstätte (Anlage 2) nach dem in der Anlage 3 beschriebenen Herstellungsverfahren aus den oben genannten Werkstoffen (Anlage 4) hergestellt werden. Der Zulassungsgegenstand muss nach den Angaben unter 3.3 gekennzeichnet und verpackt werden. Die Produktion muss nach den Vorgaben der Anlage 1 und 8 eigen- und fremdüberwacht werden.

Der Nachweis der Fremdüberwachung muss durch die Vorlage einer Ausfertigung des Überwachungsberichts beim Hersteller erbracht werden.

2. Die Zulassung ist an den in Nr. 2 genannten Hersteller und die Produktionsstätte gebunden. Sie ist nicht übertragbar.

3. Der Hersteller muss den Abnehmer (Verlegefachbetriebe, Baufirma usw.) über die Anforder



rungen der Zulassung informieren und den vollständigen Zulassungsschein in Kopie und die Verlegeanleitung aushändigen. Auf der Baustelle muss der vollständige Zulassungsschein in Kopie und die Verlegeanleitung vorliegen.

4. Änderung des Werkstoffs, der Abmessungen, der technischen Eigenschaften, des Fertigungsverfahrens, der Qualitätssicherung oder der Produktionsstätte muss der Hersteller der BAM melden. Diese entscheidet über ein gegebenenfalls erforderliches neues Zulassungsverfahren.

5. Der Zulassungsschein darf nur im Ganzen mit den dazugehörigen Anlagen vervielfältigt werden. Eine auszugsweise Veröffentlichung bedarf der Genehmigung der BAM. Der Text und die Zeichnungen in Werbeschriften dürfen dem Zulassungsschein nicht widersprechen. Das gilt sinngemäß auch für Berichte und Zeugnisse oder anderer Schriftstücke aus der Eigen- und Fremdüberwachung.

6. Schadensfälle im Zusammenhang mit dem Zulassungsgegenstand, die dem Zulassungnehmer bekannt werden, muss er der BAM melden.

5.2 Widerruf

1. Die Zulassung wird unter Widerrufsvorbehalt erteilt. Ein Widerrufsgrund liegt insbesondere vor, wenn der Hersteller die Auflagen nicht erfüllt, also z. B. von dem in den Prüfungsunterlagen und in den Anhängen des Zulassungsscheins beschriebenen Verfahren oder von den für die Prüfungsmuster verwendeten Materialien abweicht. In diesem Fall wird kein zugelassener Gegenstand mehr gefertigt. Die Zulassungsbehörde ist berechtigt, im Herstellerwerk, in Zwischenlagern oder auf der Baustelle auch unangemeldet zu prüfen, ob die Anforderungen und Nebenbestimmungen dieses Zulassungsscheins eingehalten worden sind. Das Grundrecht aus Art. 13 GG, die Unverletzlichkeit der Wohnung, bleibt gewahrt.

2. Ein Widerrufsgrund liegt auch vor, wenn sich der Werkstoff, das Herstellungsverfahren des Zulassungsgegenstands oder das vom Hersteller und den Verlegefachbetrieben eingesetzte Einbauverfahren nicht bewährt haben und dies anhand von neuen technischen Erkenntnissen belegt werden kann oder wenn nach dem Stand der Technik eine Weiterentwicklung und Verbesserung erforderlich ist.

3. Im Falle des Widerrufs ist der Hersteller verpflichtet, der Zulassungsbehörde umgehend den Zulassungsschein auszuhändigen.

6. **Hinweise**

1. Dieser Zulassungsschein gilt als Nachweis der Zulassung im Sinne der DepV. Es wird die Eignung des Zulassungsgegenstands, der nach den Anforderungen und Nebenbestimmungen dieses Zulassungsscheins hergestellt und eingebaut wird, bescheinigt. Die für die Durchführung von Baumaßnahmen erforderlichen Genehmigungen werden durch die Zulassung nicht ersetzt.

2. Die für die Überwachung zuständige Behörde muss beim Einbau des Zulassungsgegenstands die Einhaltung der entsprechenden Anforderungen des Zulassungsscheins in Zusammenarbeit mit der fremdprüfenden Stelle kontrollieren. Die fremdprüfende Stelle und der Leistungsumfang der Fremdprüfung sind mit der zuständigen Behörde abzustimmen.

3. Die Zulassung wird unbeschadet der Rechte Dritter erteilt.

4. Schadensfälle an Deponiedichtungen, die im Zusammenhang mit dem Zulassungsgegen-

stand stehen, sollte die für die Überwachung zuständige Behörde der BAM melden.

5. Diesem Zulassungsschein liegt eine Rechtsmittelbelehrung bei.

6. Dieser Zulassungsschein wird im Amts- und Mitteilungsblatt auf der Internetseite der BAM: (<https://opus4.kobv.de/opus4-bam/solrsearch/index/search/searchtype/series/id/3>) veröffentlicht.

Berlin, den 24.01.2023

BUNDESANSTALT FÜR MATERIALFORSCHUNG UND -PRÜFUNG (BAM)

im Auftrag

im Auftrag

Dr. rer. nat. Franz-Georg Simon
Direktor und Professor

Andreas Wöhlecke
Technischer Regierungsamtsrat

Fachbereich 4.3, Schadstofftransfer und Umwelttechnologien

BAM Az. 8.32/1075/93, IV.32/1298/02 und DLV 20013067, 4. Ausfertigung (Urschrift).

Dieser 10. Nachtrag zum Zulassungsschein 08/BAM 8.3/08/10 umfasst 8 Blätter und eine Rechtsmittelbelehrung sowie 9 Anlagen mit 8 Seiten, die Bestandteil des Nachtrags zum Zulassungsschein sind. Der Nachtrag ersetzt den Zulassungsschein Nr. 08/BAM 8.3/10/94 vom 22.12.1994, den 1. Nachtrag vom 30.12.1996, den 2. Nachtrag vom 30.09.1997, den 3. Nachtrag vom 18.06.1999, den 4. Nachtrag vom 08.08.2002, den 5. Nachtrag vom 15.03.2004, den 6. Nachtrag vom 10.05.2007, den 7. Nachtrag vom 10.01.2011, den 8. Nachtrag vom 08.04.2020 und den 9. Nachtrag vom 05.01.2022.

Zulassungsscheine mit Seiten ohne Dienstsiegel oder ohne Unterschrift sind ungültig.

RECHTSMITTELBELEHRUNG

Gegen diesen Bescheid kann innerhalb eines Monats nach Bekanntgabe Widerspruch beim Präsidenten der Bundesanstalt für Materialforschung und -prüfung (BAM), Berlin 12205, Unter den Eichen 87, erhoben werden.

12205 Berlin, 24.01.2023



ANLAGE 1 ZUM ZULASSUNGSSCHEIN
08/BAM 8.3/10/94, 10. NACHTRAG,
BUNDESANSTALT FÜR MATERIALFORSCHUNG
UND -PRÜFUNG (BAM)

Prüfverfahren und Anforderungen im Rahmen der Eigen- und Fremdprüfung der Herstellung der BAM zugelassenen Schutzlagen **Secutex® RZ**.

Eigenschaft	Prüfverfahren	Produkt	Mittelwerte über die Rollenbreite
Flächenbezogene Masse	DIN EN ISO 9864	Secutex RZ 891	$\geq 800 \text{ g/m}^2 (x - s)$
		Secutex RZ 1331	$\geq 1200 \text{ g/m}^2 (x - s)$
		Secutex RZ 2221	$\geq 2000 \text{ g/m}^2 (x - s)$
		Secutex RZ 3601	$\geq 3240 \text{ g/m}^2 (x - s)$
Schichtdicke	DIN EN ISO 9863-1	Secutex RZ 891	$\geq 5,8 \text{ mm}$
		Secutex RZ 1331	$\geq 8,0 \text{ mm}$
		Secutex RZ 2221	$\geq 11,0 \text{ mm}$
		Secutex RZ 3601	$\geq 17,0 \text{ mm}$
Zugfestigkeit (md/cmd)	DIN EN ISO 10319	Secutex RZ 891	$\geq 30 \text{ kN/m} / \geq 55 \text{ kN/m}$
		Secutex RZ 1331	$\geq 40 \text{ kN/m} / \geq 70 \text{ kN/m}$
		Secutex RZ 2221	$\geq 60 \text{ kN/m} / \geq 100 \text{ kN/m}$
		Secutex RZ 3601	$\geq 100 \text{ kN/m} / \geq 160 \text{ kN/m}$
Dehnung (md/cmd)	DIN EN ISO 10319	Secutex RZ 891	$\geq 50 \% / \geq 36 \%$
		Secutex RZ 1331	$\geq 50 \% / \geq 36 \%$
		Secutex RZ 2221	$\geq 50 \% / \geq 36 \%$
		Secutex RZ 3601	$\geq 50 \% / \geq 36 \%$
Stempeldurchdrückkraft	DIN EN ISO 12236	Secutex RZ 891	$\geq 6,5 \text{ kN}$
		Secutex RZ 1331	$\geq 8,0 \text{ kN}$
		Secutex RZ 2221	$\geq 15,0 \text{ kN}$
		Secutex RZ 3601	$\geq 24,0 \text{ kN}$
Durchdrückvorschub bei Stempeldurchdrückkraft	DIN EN ISO 12236	Secutex RZ 891	$\geq 40 \text{ mm}$
		Secutex RZ 1331	$\geq 40 \text{ mm}$
		Secutex RZ 2221	$\geq 40 \text{ mm}$
		Secutex RZ 3601	$\geq 40 \text{ mm}$
Kegelfallversuch	DIN EN ISO 13433	Secutex RZ 891	$\leq 3,6 \text{ mm}$
		Secutex RZ 1331	$\leq 1,2 \text{ mm}$
		Secutex RZ 2221	0 mm
		Secutex RZ 3601	0 mm
Schutzwirksamkeitsindex	DIN EN 13719		300 / 600 / 1200 kPa
		Secutex RZ 891	$\leq 2,0\% / \leq 2,9\% / \leq 4,8\%$
		Secutex RZ 1331	$\leq 1,4\% / \leq 2,1\% / \leq 3,8\%$
		Secutex RZ 2221	$\leq 0,6\% / \leq 1,4\% / \leq 2,4\%$
		Secutex RZ 3601	$\leq 0,4\% / \leq 1,0\% / \leq 1,7\%$



ANLAGE 2 UND 3 ZUM ZULASSUNGSSCHEIN
08/BAM 8.3/10/94, 10. NACHTRAG,
BUNDESANSTALT FÜR MATERIALFORSCHUNG
UND -PRÜFUNG (BAM)

Produktbezeichnung: **Secutex® RZ 891**
 Secutex® RZ 1331
 Secutex® RZ 2221
 ...
 Secutex® RZ 3601

Hersteller: **Naue GmbH & Co. KG**
 Gewerbestr. 2
 32339 Espelkamp
 Tel.: 05743 410, Fax: 05743 41240, info@naue.com, www.naue.com

Produktionsstätten:

Naue GmbH & Co. KG
Gewerbestr. 2
32339 Espelkamp
Tel.: 05743 410, Fax: 05743 41240, info@naue.com, www.naue.com

Naue GmbH & Co. KG
Markneukirchner Str. 2 - 4
08626 Adorf
Tel.: 037423 7680, Fax: 037423 78876, info@naue.com, www.naue.com

Beschreibung des Herstellungsverfahrens

Die Naue Schutzlagen Secutex® RZ werden aus Stapelfasern des Rohstoffes Polypropylen durch mechanische Verfestigung / Vernadelung hergestellt.

Nach der Herstellung wird die Ware aufgerollt, verpackt und etikettiert.



Werkstoffklärung

Die Naue Schutzlagen **Secutex® RZ** werden aus Stapelfasern des Rohstoffes

- 1) **Sabic PP 520 P**
- 2) **Sabic PP 513 A**
- 3) **Ineos 102-XA 06**
- 4) **Polychim HV 12 XF**

gefertigt. Die Stapelfasern werden von einem europäischen Faserhersteller extrudiert und an Naue geliefert. Die Angaben zum Faserhersteller, zum UV-Stabilisator und zum Mischverfahren sind vertraulich bei der BAM hinterlegt. Das Rohmaterial wird bei der Extrusion mit 1 % UV-Stabilisator versehen.

Die Naue Trenn- und Filtervliesstoffe Secutex® RZ werden aus 6,7 dtex und / oder 17 dtex Stapelfasern des o. g. Rohstoffs durch Vernadelung hergestellt. Hierbei können folgende Mischungsverhältnisse innerhalb eines Rohstoffes ①, ②, ③ oder ④ eingesetzt werden:

- a) 100 % 6,7 dtex
- b) 100 % 17 dtex
- c) 30 % 6,7 dtex und 70 % 17 dtex
- d) bis zu 70 % 6,7 dtex und 30 % 17 dtex

Generell ist eine Beimischung von bis zu 10 % Rückführware aus derselben Fertigung (mechanische Trennung von z. B. Kantenstreifen oder Anfahrstellen) zulässig.





Beschreibung von Aufbau und Anordnung der Kennzeichnung

Die äußere Kennzeichnung von Schutzlagen **Secutex® RZ** erfolgt durch das Rollenetikett. An der Rolle sind außen zwei Rollenetiketten angebracht. Eines an einer Stirnseite der Rolle, das andere auf der Rolle.

Den Rollenetiketten sind folgende Daten zu entnehmen:

- * Naue-Logo
- * CE-Kennzeichen mit Angabe der Zertifizierungsnummer sowie Produktbezeichnung
- * 10-stellige Rollenummer
- * Produktbezeichnung
- * Produktabmessung
- * Artikelnummer
- * Art des Geokunststoffs
- * Rohstoff
- * Masse pro Flächeneinheit (g/m²)
- * Breite (m)
- * Länge (m)
- * Rollengewicht, ca. (kg)
- * Zulassungsnummer

Ein Beispiel eines Rollenetiketts ist der Anlage 7 zu entnehmen.



Beschreibung der Kennzeichnung

Die Kennzeichnung der Schutzlagen erfolgt durch einen fortlaufenden Rollenaufdruck und enthält folgende Angaben:

➤ Zulassungskennzahl	08/BAM 8.3/10/94
➤ Typenbezeichnung	Secutex® RZ 891
<i>oder</i>	Secutex® RZ 1331
<i>oder</i>	Secutex® RZ 2221
<i>oder</i>	...
<i>oder</i>	Secutex® RZ 3601

Der Rollenaufdruck wird in gleichbleibendem Abstand, etwa alle 1,5 m, in Produktionsrichtung aufgedruckt (einmal pro Produktionsbreite).



Beispiel eines Rollenetiketts

Secutex® RZ 1331

	MADE IN GERMANY
Rollen-Nr.:	16717883
Produkt:	Secutex RZ 1331 6,00 m x 50 m
Artikel-Nr.:	72602
Article-No.:	
Art d. Geokunststoffes:	nonwoven geotextile / GTX-NW
kind of geosynthetic product:	
Rohstoff:	Polypropylen
raw material:	
Masse/Flächeneinheit (g/m ²):	1330
mass per unit area (g/m ²):	
Breite (m):	6,000
width (m):	
Länge (m):	50,000
length (m):	
Rollengewicht, netto ca. (kg):	415,000
roll weight, net approx. (kg):	
Zulassungsnr.:	08/BAM 8.3/10/94
Eingesetzter Fasertiter:	<input type="checkbox"/> 6,7 dtex <input type="checkbox"/> 17 dtex
Rohstoffkennung:	<input type="checkbox"/> 1-SABIC <input type="checkbox"/> 3-INEOS <input type="checkbox"/> 2-SABIC <input type="checkbox"/> 4-Polychim





Beschreibung der Qualitätssicherungsmaßnahmen

Prüfverfahren und Anforderungen im Rahmen der Eigen- und Fremdprüfung der Herstellung der BAM zugelassenen Schutzlagen **Secutex® RZ**.

Eigenschaft	Prüfverfahren	Komponente	Prüffrequenz	Mittelwerte über die Rollenbreite	FÜ
<u>Granulat</u>					
MFR	DIN EN ISO 1133	Rohstoff	jedes Silofahrzeug	Sabic PP 520 P: 8,5 – 12,5 g/10 min – WPZ 10,0 – 14,5 g/10 min – WEK Sabic PP 513 A: 5,2 – 6,8 g/10 min – WPZ 5,0 – 7,5 g/10 min – WEK Ineos 102-XA 06: 5,0 – 7,0 g/10 min Polychim HV 12 XF: 5,0 – 6,0 g/10 min	
<u>beim Faserhersteller:</u>					
Fasertiter	Werksverfahren, DIN EN ISO 1973	Faser	Stichprobe aus laufender Produktion, 3 x täglich	6,7 dtex: 6,7 dtex ± 15 % 17 dtex: 16,5 dtex ± 15 %	X
Faserfestigkeit	Werksverfahren, DIN EN ISO 5079	Faser		6,7 dtex: ≥ 38 cN/tex 17 dtex: ≥ 34 cN/tex	X
Faserdehnung	Werksverfahren, DIN EN ISO 5079	Faser		6,7 dtex: ≥ 20 % 17 dtex: ≥ 50 %	X
<u>beim Vliesstoffhersteller:</u> Fasereingangskontrolle als Stichprobe je Wareneingang nach o.g. Prüfverfahren und spezifizierten Werten, zusätzlich Kontrolle AO ≥ 0,16 %					
Flächenbezogene Masse	DIN EN ISO 9864	Vliesstoff	300 m ²	siehe Anlage 1, je Produkt (-0% Toleranz)	X
Schichtdicke	DIN EN ISO 9863-1	Vliesstoff	300 m ²	siehe Anlage 1, je Produkt (-0% Toleranz)	X
Zugfestigkeit (md/cmd)	DIN EN ISO 10319	Vliesstoff	3.000 m ²	siehe Anlage 1, je Produkt (-0% Toleranz)	X
Dehnung (md/cmd)	DIN EN ISO 10319	Vliesstoff	3.000 m ²	siehe Anlage 1, je Produkt (-0% Toleranz)	X
Stempeldurchdrückkraft	DIN EN ISO 12236	Vliesstoff	3.000 m ²	siehe Anlage 1, je Produkt (-0% Toleranz)	X
Verformung bei Stempeldurchdrückkraft	DIN EN ISO 12236	Vliesstoff	3.000 m ²	siehe Anlage 1, je Produkt (-0% Toleranz)	X
Kegelfallversuch	DIN EN ISO 13433	Vliesstoff	20.000 m ²	siehe Anlage 1, je Produkt (-0% Toleranz)	

WPZ = Werksprüfzeugnis, WEK = Wareneingangskontrolle,
 md=Produktionsrichtung, cmd = quer zur Produktionsrichtung





Lagerungs- und Transportanweisungen des Herstellers

Werkseitige Lagerung

Werkseitig werden die Rollen Secutex® RZ liegend auf einem planen und verfestigten Lagerplatz gelagert. Die Ein- bzw. Auslagerung erfolgt mit einem handelsüblichen Gabelstapler mit spezieller Hebevorrichtung (z. B. Teppichdorn), die Beschädigungen der Rollen ausschließt. Die Stapelhöhe beträgt maximal 10 Rollen.

Transport auf die Baustelle

Vom Hersteller zur Baustelle werden die Rollen liegend in der Regel mit LKWs (z. B. Sattelzüge) transportiert.

Lagerung auf der Baustelle

Vor Ort sind für die Entladung der LKWs befestigte Plätze oder Fahrstraßen mit ebenem Untergrund vorzusehen. Der Lagerplatz ist entsprechend der geplanten Teillieferungen mit ausreichenden Abmessungen bereitzustellen. Secutex® RZ kann maximal 10 Rollen übereinander liegend gelagert werden.

Für die Entladung der LKWs kommen folgende Möglichkeiten in Frage:

- Mit zwei breiten Transportgurten (ca. 2,5 m auseinander), die am Lasthaken oder an der Baggerschaufel befestigt werden, mit der die Geotextilrollen ohne Beschädigungen befördert werden können.
- Mit einer Traverse, die am Lasthaken oder an der Baggerschaufel befestigt wird, bei der seitliche Einschübe oder ein Stahlrohr in die Rollen hineingeschoben werden. Dabei ist zu beachten, dass die an den Schuhen befestigten Ketten oder Gurte die Geotextilbahnen nicht beschädigen.

Verpackung von Secutex® RZ

Die Rollen sind mit einer PE-Schutzfolie vor Regen und UV-Strahlen geschützt und wetterfest verpackt. Beschädigungen der Schutzfolie können mit Klebestreifen wieder zugeklebt werden. Die Verpackung ist grundsätzlich erst kurz vor Verlegung der Geotextilrollen zu entfernen.

Transportbeschädigungen

Transportbeschädigungen sind unmittelbar dem Hersteller zu melden.





4. Nachtrag zum

ZULASSUNGSSCHEIN

13/BAM IV.32/04/03

für Kunststoffdichtungsbahnen (KDB)
in Basis- und Oberflächenabdichtungen von Deponien

ZULASSUNG

1. Rechtsgrundlagen

- 1.1 Deponieverordnung vom 27. April 2009 (BGBl. I S. 900), die zuletzt durch Artikel 3 der Verordnung vom 9. Juli 2021 (BGBl. I S. 2598) geändert worden ist.
- 1.2 Richtlinie für die Zulassung von Kunststoffdichtungsbahnen für Deponieabdichtungen, 10. überarbeitete Auflage, Mai 2019, BAM, Berlin

2. Antragsteller

2.1 Antragsteller

Der Antragsteller und Zulassungsnehmer ist der Hersteller der Kunststoffdichtungsbahn (KDB)

Hersteller: Solmax Geosynthetics GmbH
Normannenweg 28
20537 Hamburg

Produktionsstätte: Solmax Geosynthetics GmbH
Boeker Straße 1a
17248 Rechlin



3. Beschreibung des Zulassungsgegenstands

3.1 Werkstoff der KDB

Granulat **DOWLEX 2342 M** der Firma Dow Deutschland Inc. (Am Kronenhang 4, D-65824 Schwalbach) mit 5,6 Gew.-% Masterbatch

(1) **PolyPlast Black FC 7352 LD** der Firma Polyplast Müller (An der Bleiche 48, D-47638 Straelen) oder

(2) **Ampacet Black 593196** der Firma Ampacet Europe SA (Windhof Business Center, Rue d'Arlon 2, L-8399 Windhof (Koerich), Luxemburg),

der während der Herstellung zugegeben wird. Es gelten die folgenden Spezifikationen (s. Anlage 1):

Dichte (Granulat):	(0,932 ± 0,002) g/cm ³
Dichte (KDB):	(0,944 ± 0,005) g/cm ³
MFR (Granulat) (190/5):	(2,6 ± 0,3) g/10 min
MFR (KDB) (190/5):	(2,6 ± 0,4) g/10 min
OIT (KDB) (210 °C):	≥ 40 min
Rußgehalt:	(2,2 ± 0,2) Gew.-%

Es dürfen bis zu 5 Gew.-% granuliertes Randstreifenmaterial aus der laufenden Produktion der zugelassenen KDB zugemischt werden, soweit die Anforderungen aus der Anlage 1, Nr. 3, MFR-Änderung, dieses Zulassungsscheins erfüllt werden.

Anlage 4 enthält die Erklärung des Herstellers über den verwendeten Werkstoff.

3.2 Abmessungen der KDB

Länge:	160 m, maximale Rollenlänge
Breite:	7,50 m
Dicke:	Nennstärke = 2,50 mm
	Einzelwert = Mittelwert (± 0,15) mm
	Alle Einzelwerte ≥ 2,50 mm

3.3 Oberflächen der KDB

Die beiden Oberflächen der KDB werden mit dem in der Anlage 3 beschriebenen Sprühverfahren, dessen Verfahrensparameter bei der BAM hinterlegt sind, jeweils mit einer Oberflächenstruktur (Herstellerbezeichnung: DRS (double rough sided) versehen. Für die auf die Fläche bezogene Masse des auf eine Dichtungsbahnoberfläche gesprühten Materials gilt folgende Anforderung:

$$\begin{aligned} \text{Sollwert der flächenbezogenen Masse} &= 75 \text{ g/m}^2 \\ \text{Mittelwert der gemessenen flächenbezogenen Masse} &= \text{Sollwert} \pm 20 \text{ g/m}^2 \\ 50 \text{ g/m}^2 &\leq \text{Einzelwert der Messung} \leq 100 \text{ g/m}^2 \end{aligned}$$

Die Homogenität der Verteilung des Sprühmaterials auf der Oberfläche kann anhand des Sprühbildes in der Anlage 10 beurteilt werden. Eine Beschreibung des Verfahrens zur Bestimmung der flächenbezogenen Masse und großflächige Vergleichsmuster sind bei der BAM hinterlegt.

Eine Oberfläche ist mit einer Kennzeichnung nach Nr. 3.4 versehen. Die Kennzeichnung muss auf der sichtbaren Oberfläche der verlegten KDB gut erkennbar sein. Der Randbereich der Oberflächen der Dichtungsbahn, wo planmäßig das Schweißen erfolgt, wird durch Schutzstreifen vor Verschmutzung geschützt.



3.3.1 Werkstoff des Sprühmaterials nach der Verarbeitung

Zum Aufsprühen wird das Granulat eines Compounds, der aus 99 Gew.-% **Dowlex 2045 G** oder **Dowlex 2045 S** der Firma Dow Deutschland Inc. (Am Kronenhang 4, D-65824 Schwalbach) und 1 Gew.-% Rußbatch **Polyplast BLACK FC 7303 LD** der Firma Polyplast Müller (An der Bleiche 48, D-47638 Straelen) besteht, verwendet. Der Compound wird von der Firma Polyplast Müller hergestellt. Beim Verarbeiten ergeben sich erhebliche Veränderungen in dessen Eigenschaften. Die Kennwerte sind in ihren Einzelheiten bei der BAM hinterlegt. Die Haftung der aufgesprühten Schicht wird im Rahmen der Fremdprüfung durch die BAM überprüft (Tabelle 4, Nr. 4.4 Zeitstandzugversuch).

Ferner wird, wegen des geringen Rußgehalts der Sprühmaterials, ausdrücklich auf die Anforderung der „*Richtlinie für die Zulassung von Kunststoffdichtungsbahnen für Deponieabdichtungen*“, Abschnitt 6.9, Seite 18 zur verlegetäglichen Abdeckung der eingebauten Abschnitte hingewiesen. Eine längere offene Lagerung ist ebenfalls zu vermeiden.

3.4 Kennzeichnung

Die nach dieser Zulassung hergestellten KDB muss in Übereinstimmung mit dem an der BAM hinterlegten Prüfmuster wie folgt gekennzeichnet werden:

13/BAM IV.3/04/03 SOLMAX H / 75 / W-DRS / Wo /Ja

H = Dicke der Dichtungsbahn (2,5 mm); 75 = Breite der Dichtungsbahn (7,5 m); W = Werkstoff (Dowlex 2342 M); DRS = beidseitige Strukturierung (double rough sided); Wo = Herstellungswoche; Ja = Herstellungsjahr.

Aufbau und Anordnung der Kennzeichnung sowie die Lage der Kennzeichnung auf der KDB sind in der Anlage 5 und 6 beschrieben. Die Kennzeichnung darf keine wesentliche Materialschwächung zur Folge haben. Jede Rolle erhält einen Aufkleber mit der Rollenummer gemäß Anlage 9.

4. **Anforderungen**

4.1 Anforderungen an die KDB

Sofern nicht ausdrücklich in diesem Zulassungsschein Abweichungen genannt werden, müssen die KDB in ihren Eigenschaften den Prüfmustern entsprechen, die nach den Prüfungsunterlagen an der BAM (Az. IV.32/1311/03) und (Az. 8.32/1118/94) und dem Prüfbericht Nr. 26219/91 vom 12.08.1991 des Süddeutschen Kunststoffzentrums (SKZ) (Frankfurter Straße 15-17, D-97082 Würzburg) und dem Prüfzeugnis Nr. 63283/04 vom 29.01.2004 sowie dem Inspektionsbericht Nr. 358911/1 vom 28.06.2011 der SKZ - TeConA GmbH (Friedrich-Bergius-Ring 22, D-97076 Würzburg) einer Prüfung gemäß den Anforderungen der „*Richtlinie für die Zulassung von Kunststoffdichtungsbahnen für Deponieabdichtungen*“ unterzogen worden sind. Die KDB müssen damit den Anforderungen dieser Zulassungsrichtlinie für Kunststoffdichtungsbahnen entsprechen.

4.2 Qualitätssicherung bei der Herstellung

Die Herstellung der zugelassenen KDB muss gemäß den Anforderungen der Zulassungsrichtlinie eigen- und zweimal jährlich fremdüberwacht werden (s. Anlage 7). Bei der Eigen- und Fremdüberwachung sind die Prüfungen gemäß Anlage 1 durchzuführen und die ermittelten Kennwerte müssen im Rahmen der Toleranzen mit den dort angegebenen Kennwerten übereinstimmen.



Die in Abstimmung mit der BAM mit der Fremdüberwachung beauftragte Stelle muss nach der Norm DIN EN ISO/IEC 17025 „Allgemeine Anforderungen an die Kompetenz von Prüf- und Kalibrierlaboratorien“ für die bei der Fremdüberwachung durchzuführenden Prüfungen und mit Bezug auf diese Zulassungsrichtlinie nach der DIN EN ISO/IEC 17020 „Allgemeine Kriterien für den Betrieb verschiedener Typen von Stellen, die Inspektionen durchführen“ als Inspektionsstelle akkreditiert sein.

4.3 Verlegefachbetriebe und Einbau der KDB

Beim Einbau der KDB müssen die in der Zulassungsrichtlinie für KDB beschriebenen Anforderungen eingehalten werden. Insbesondere müssen die KDB nach den Anweisungen des Herstellers transportiert und gelagert werden (s. Anlage 8). Sie müssen nach den Anforderungen der DVS-Richtlinie 2225-4 verlegt werden und so weit als möglich im Heizkeilschweißverfahren mit einer Überlappnaht mit Prüfkanal geschweißt werden. Die Schweißparameter müssen dabei in der Schweißmaschine elektronisch erfasst, mit den Sollwerten verglichen und auslesbar gespeichert werden.

Die KDB muss nachgewiesenermaßen von einer erfahrenen und mit qualifiziertem Personal sowie erforderlichen Geräten und Maschinen ausreichend ausgestatteten Fachfirma eingebaut werden. Die Anforderungen werden in der „Richtlinie für die Anforderungen an Fachbetriebe für den Einbau von Kunststoffdichtungsbahnen, weiteren Geokunststoffen und Kunststoffbauteilen in Deponieabdichtungssystemen“ beschrieben. Der Nachweis der erforderlichen Qualifikation, Ausstattung und Erfahrung kann z. B. durch die Anerkennung als Fachbetrieb durch eine Güteüberwachungsgemeinschaft eines Fachverbandes geführt werden.

4.4 Qualitätssicherung beim Einbau

Beim Einbau der KDB muss eine Eigen- und Fremdprüfung durchgeführt werden. Dabei muss insbesondere die Einhaltung der Anforderungen der Zulassungsrichtlinie für KDB sowie der Anforderungen dieses Zulassungsscheins überprüft werden. Über die Prüfungen der Schweißnähte sind Protokolle gemäß den Anhängen der DVS Richtlinie 2225-4 zu führen. Die mit der Fremdprüfung beauftragte Stelle muss den Anforderungen der „Richtlinie für Anforderungen an die Qualifikation und die Aufgaben einer fremdprüfenden Stelle beim Einbau von Kunststoffkomponenten und -bauteilen in Deponieabdichtungssystemen“ genügen.

5. **Nebenbestimmungen**

5.1 Auflagen

1. Der Zulassungsgegenstand muss in der oben genannten Produktionsstätte (s. Anlage 2) nach dem in der Anlage 3 beschriebenen Herstellungsverfahren aus den oben genannten Werkstoffen (s. Anlage 4) hergestellt werden. Der Zulassungsgegenstand muss nach den Angaben unter Nr. 3.4 gekennzeichnet werden. Die Produktion muss nach den Vorgaben der Anlage 1 und 7 eigen- und fremdüberwacht werden. Die Fremdüberwachung erfolgt in jedem Halbjahr, in dem produziert wird. Die fremdüberwachende Stelle muss der BAM dabei jeweils ein Muster aus der entnommenen Probe für eine Identifikationsmessung zur Verfügung stellen.

2. Die Zulassung ist an den in Nr. 2 genannten Hersteller und die Produktionsstätte gebunden. Sie ist nicht übertragbar.



3. Der Hersteller muss den Abnehmer (Verlegefachbetrieb, Baufirma etc.) über die Anforderungen der Zulassung informieren, den vollständigen Zulassungsschein in Kopie und eine Transport- und Verlegeanleitung aushändigen. Auf der Baustelle muss der vollständige Zulassungsschein in Kopie vorliegen.

4. Eine Änderung des Werkstoffs, der Additive, der Abmessungen, der Oberflächenbeschaffenheit, des Fertigungs- und Fügeverfahrens, der Qualitätssicherung oder der Produktionsstätte muss der Hersteller der BAM melden. Diese entscheidet über ein gegebenenfalls erforderliches neues Zulassungsverfahren.

5. Der Zulassungsschein darf nur im Ganzen mit den dazugehörigen Anlagen vervielfältigt werden. Eine auszugsweise Veröffentlichung bedarf der Genehmigung der BAM. Der Text und die Zeichnungen in Werbeschriften dürfen dem Zulassungsschein nicht widersprechen. Das gilt sinngemäß auch für Berichte und Zeugnisse oder anderer Schriftstücke aus der Eigen- und Fremdüberwachung.

6. Schadensfälle im Zusammenhang mit dem Zulassungsgegenstand, die dem Zulassungsnehmer bekannt werden, muss er der BAM melden.

5.2 Widerruf

1. Die Zulassung wird unter Widerrufsvorbehalt erteilt. Ein Widerrufsgrund liegt insbesondere vor, wenn der Hersteller die Auflagen nicht erfüllt, also z. B. von dem in den Prüfungsunterlagen und in den Anhängen des Zulassungsscheins beschriebenen Verfahren oder von den für die Prüfungsmuster verwendeten Materialien abweicht. In diesem Fall wird kein zugelassener Gegenstand mehr gefertigt. Die Zulassungsbehörde ist berechtigt, im Herstellerwerk, in Zwischenlagern oder auf der Baustelle auch unangemeldet zu prüfen, ob die Anforderungen und Nebenbestimmungen dieses Zulassungsscheins eingehalten worden sind. Das Grundrecht aus Art. 13 GG, die Unverletzlichkeit der Wohnung, bleibt gewahrt.

2. Ein Widerrufsgrund liegt auch vor, wenn sich der Werkstoff, das Herstellungsverfahren des Zulassungsgegenstands oder das vom Hersteller und den Verlegefachbetrieben eingesetzte Verlege- und Schweißverfahren nicht bewährt haben und dies anhand von neuen technischen Erkenntnissen belegt werden kann oder wenn nach dem Stand der Technik eine Weiterentwicklung und Verbesserung erforderlich ist.

3. Im Falle des Widerrufs ist der Hersteller verpflichtet, der Zulassungsbehörde umgehend den Zulassungsschein auszuhändigen.

6. **Hinweise**

1. Dieser Zulassungsschein gilt als Nachweis der Zulassung im Sinne der DepV. Es wird die Eignung des Zulassungsgegenstands, der nach den Anforderungen und Nebenbestimmungen dieses Zulassungsscheins hergestellt wird, bescheinigt. Die für die Durchführung von Abdichtungsmaßnahmen erforderlichen Genehmigungen werden durch die Zulassung nicht ersetzt.

2. Die für die Überwachung zuständige Behörde muss beim Einbau des Zulassungsgegenstands die Einhaltung der entsprechenden Anforderungen des Zulassungsscheins in Zusammenarbeit mit der fremdprüfenden Stelle kontrollieren.

3. Die Zulassung wird unbeschadet der Rechte Dritter erteilt.



4. Schadensfälle an Deponiedichtungen, die im Zusammenhang mit dem Zulassungsgegenstand stehen, sollte die für die Überwachung zuständige Behörde der BAM melden.

5. Diesem Zulassungsschein liegt eine Rechtsmittelbelehrung bei.

6. Dieser Zulassungsschein wird im Amts- und Mitteilungsblatt auf der Internetseite der BAM (www.bam.de) veröffentlicht.

Berlin, den 21. April 2022

BUNDESANSTALT FÜR MATERIALFORSCHUNG UND -PRÜFUNG (BAM)

im Auftrag



im Auftrag

Simon

Wöhlecke

Dr. rer. nat. Franz-Georg Simon
Direktor und Professor

Andreas Wöhlecke, M. Eng.
Technischer Regierungsrat

Fachbereich 4.3, Schadstofftransfer und Umwelttechnologien

BAM-Az.: IV.32/1311/03 und DLV 22012006, 1. Ausfertigung.

Dieser dritte Nachtrag ersetzt den Zulassungsschein vom 01.03.2004, den 1. Nachtrag vom 30.01.2008, den zweiten Nachtrag vom 20.08.2012 und den dritten Nachtrag vom 05.04.2022. Er umfasst 6 Blätter und eine Rechtsmittelbelehrung sowie 10 Anlagen mit 9 Seiten, die Bestandteil des Zulassungsscheins sind.

Zulassungsscheine oder Nachträge zu Zulassungsscheinen ohne Unterschrift oder mit Seiten ohne Dienstsiegel sind ungültig.

RECHTSMITTELBELEHRUNG

Gegen diesen Bescheid kann innerhalb eines Monats nach Bekanntgabe Widerspruch beim Präsidenten der Bundesanstalt für Materialforschung und -prüfung (BAM), Berlin 12205, Unter den Eichen 87, erhoben werden.

12205 Berlin, 21. April 2022



**ANLAGE 1 ZUM ZULASSUNGSSCHEIN
13/BAM IV.32/04/03, 4. Nachtrag
BUNDESANSTALT FÜR
MATERIALFORSCHUNG UND -PRÜFUNG**

Prüfverfahren und Anforderungen im Rahmen der Eigen- und Fremdüberwachung der Herstellung der PE-HD Dichtungsbahnen (s. Tabelle 6 und 7 der Zulassungsrichtlinie¹⁾)

Prüfgröße	Prüfverfahren ¹⁾	Anforderungen und Toleranzen
1. Dichte	s. Tabelle 1 Nr. 1.8	Dichte _{Werkstoff} : (0,932 ± 0,002) g/cm ³ Dichte _{KDB} : (0,944 ± 0,005) g/cm ³
2. Schmelze-Massefließrate MFR 190/5	s. Tabelle 1 Nr. 1.8	MFR 190/5 _{Werkstoff} : (2,6 ± 0,3) g/10 min MFR 190/5 _{KDB} : (2,6 ± 0,4) g/10 min
3. MFR-Änderung	s. Tabelle 1 Nr. 1.8	Abs (ΔMFR) ≤ 15 %
4. MFR 190/5 am Strukturmaterial	s. Tabelle 1 Nr. 1.8	bei der BAM hinterlegt
5. Dicke	s. Tabelle 1 Nr. 1.7 s. Tabelle 4 Nr. 4.1	alle Einzelwerte ≥ 2,50 mm Einzelwert = Mittelwert ± 0,15 mm
6. Erscheinungsbild der Oberfläche und des Querschnitts	s. Tabelle 1 Nr. 1.1 u. 1.2 s. Tabelle 4 Nr. 4.3	s. Tabelle 1 Nr. 1.1 u. 1.2 visuelle Beurteilung Festlegung gemäß Zulassungsschein Nr. 3.3
7. Geradheit und Planlage	s. Tabelle 1 Nr. 1.5 und 1.6	s. Tabelle 1 Nr. 1.5 und 1.6
8. Erscheinungsbild der Kennzeichnung	visuell	Abschnitt 2.5 der Richtlinie Festlegung gemäß Zulassungsschein Nr. 3.4
9. Masseanteil an Ruß	s. Tabelle 1 Nr. 1.3	(2,2 ± 0,2) Gew.-%
10. Homogenität der Rußverteilung	s. Tabelle 1 Nr. 1.4	an der Dichtungsbahn
11. Maßänderung	s. Tabelle 1 Nr. 1.9 nach 1 h bei 120 °C	längs: ≤ 1,0 % quer: ≤ 1,0 %
12. Zugbeanspruchung ²⁾ Streckspannung Streckdehnung Bruchdehnung	s. Tabelle 2 Nr. 2.2 s. Tabelle 6 Nr. 6.6	längs σ _s : ≥ 15 N/mm ² ε _s : ≥ 10 % ε _R : ≥ 700 % quer ≥ 15 N/mm ² ≥ 10 % ≥ 700 %
13. Spannungsrisssbeständigkeit	s. Tabelle 3 Nr. 3.2	s. Tabelle 3 Nr. 3.2
14. Stempeldurchdrückkraft	s. Tabelle 2 Nr. 2.4	≥ 5,0 kN
15. Flächenbezogene Masse aufgebrachter Strukturen	s. Tabelle 4 Nr. 4.3 s. Tabelle 6 Nr. 6.11	Festlegung gemäß Zulassungsschein Nr. 3.3
16. Haftung des aufgetragenen Strukturmaterials	s. Tabelle 4 Nr. 4.4 s. Tabelle 6 Nr. 6.12	Fremdprüfung durch BAM Eigenprüfung gemäß Werkvorschrift
17. Oxidations- Induktionszeit (OIT) ³⁾	s. Tabelle 1 Nr. 1.11	OIT _{KDB} (210 °C): ≥ 40 min
18. Art und Gehalt an Tracer	BAM-Prüfvorschrift	wird im Einzelfall festgelegt, Prüfung durch die Zulassungsstelle

¹⁾ siehe Richtlinie für die Zulassung von Kunststoffdichtungsbahnen für Deponieabdichtungen und die dort angegebenen Anforderungstabellen.

²⁾ Probekörper: Probekörper Typ 5 gemäß EN ISO 527 – 3. Proben werden aus dem glatten Randbereich entnommen.

³⁾ Bei der Eingangskontrolle an jeder Lieferung (Silofahrzeug); bei der Eigenüberwachung der Dichtungsbahn einmal pro Produktionstag, insbesondere je Betriebsanlauf und bei Chargenwechsel des Rußbatch; bei der Fremdüberwachung.



Hersteller und Verleger der Dichtungsbahn

Der Hersteller der Dichtungsbahn ist:

Solmax Geosynthetics GmbH
Normannenweg 28
20537 Hamburg
Tel.: 040 76742-0 Fax: 040 76742-34
www.solmax.com

mit der Produktionsstätte

Boeker Str. 1a
17248 Rechlin
Tel.: 039823 27200 Fax: 039823 27600

Die Installation der Dichtungsbahn erfolgt durch eigene Fachkräfte oder Fachverleger auf der Grundlage der „BAM Richtlinie für die Zulassung von Kunststoffdichtungsbahnen für Deponieabdichtungen“ und der „BAM Richtlinie – Richtlinie für die Anforderungen an Fachbetriebe für den Einbau von Kunststoffdichtungsbahnen, weiteren Geokunststoffen und Kunststoffbauteilen in Deponieabdichtungssystemen“. Die Fachverleger sind durch den AK GWS e.V. güteüberwacht.



Herstellung der Dichtungsbahn

Die Produktion der glatten Dichtungsbahn erfolgt über eine Flachfoliendüse mit nachgeschaltetem 3-Walzen-Glättwerk.

Zur Aufbereitung der Formmasse werden Granulat und Masterbatch über eine rechnergesteuerte, gravimetrische Dosiereinrichtung zwei Einschneckenextrudern zugeführt, deren Schmelzeströme jeweils über eine Schmelzepumpe und einen statischen Mischer in den Verteilerblock gelangen. Nach Austritt aus der Flachfoliendüse mit exakter Düsenpalteinstellung durchläuft die plastifizierte Masse das temperierte 3-Walzen-Glättwerk, an das sich eine Kühlstrecke mit kontinuierlicher Dickenmesseinrichtung anschließt.

Vor der automatischen Aufwicklung der Dichtungsbahn auf Pappkerne erfolgen die Konfektionierung der Breite und das Aufbringen der Schutzstreifen. Die Standardlänge der so gefertigten Dichtungsbahn beträgt 80 m, Sonderlängen sind bis zu 160 m herstellbar.

Zur weiteren Bearbeitung durchläuft die glatte Dichtungsbahn die Besprühungsanlage, in der mit einem speziellen Verfahren, dessen Einzelheiten der Prozessführung in der BAM hinterlegt sind, die Rauigkeit der Oberfläche erzielt wird. Nach der endgültigen Aufwicklung und Sicherung mit Spannbändern ist die Rolle versandfertig.



Werkstoffklärung

Die glatte Dichtungsbahn wird aus Dowlex 2342 M der Dow Chemical Company hergestellt.
Zur Erzielung einer hohen UV-Stabilisierung und einer hohen Oxidationsstabilität werden dieser Formmasse 5,6 % Masterbatch zugegeben:

entweder FC 7352 LD der Firma Polyplast Müller GmbH
oder Ampacet 593196 der Firma Ampacet.

Mit dieser Menge wird ein Rußanteil von $2,2 \pm 0,2$ % in der Dichtungsbahn erzielt.

Die Verwendung von Rückführware ist bis zu 5 % zulässig.

Für die Besprühung der Dichtungsbahn wird Dowlex 2045G oder 2045S der Dow Chemical Company eingesetzt, das mit 1% des Rußbatches FC 7303 LD der Polyplast Müller GmbH compoundiert wurde.

Datenblätter und Werkstoffspezifikationen aller Werkstoffe liegen der BAM vor.



Aufbau der Bahnenkennzeichnung

Die auf die Dichtungsbahn kontinuierlich aufgebraachte Kennzeichnung beinhaltet neben der Nummer des Zulassungsscheins und dem Herstellernamen auch weitere Informationen:

13 / BAM IV.3 / 04 / 03 SOLMAX H / 75 / W - DRS / Wo / Ja

Darin bedeuten:	H	Bahndicke 2,5 mm
	75	Bahnenbreite 7,5 m
	W	Werkstoff Dowlex 2342M der DOW Chemical Company
	DRS	einseitig raue Kunststoffdichtungsbahn (<u>d</u> ouble <u>r</u> ough <u>s</u> ided)
	Wo	Herstellungswoche
	Ja	Herstellungsjahr

Lage der Bahnenkennzeichnung

Die beschriebene Bahnenkennzeichnung wird in drei Spuren auf der Oberfläche der Dichtungsbahn aufgebracht.

Eine dieser Spuren verläuft in der Bahnenmitte, d. h. etwa 3,75 m vom Rand der Dichtungsbahn, die beiden äußeren Spuren jeweils mit einem Abstand von ca. 1,25 m zum Rand.



Qualitätssicherungsmaßnahmen im Rahmen der Eigen- und Fremdüberwachung

Die Produktion von Dichtungsbahnen unterliegt bei der Solmax Geosynthetics GmbH einem Qualitätsmanagementsystem nach DIN EN ISO 9001. Innerhalb dieses QM-Systems werden die Maßnahmen der internen Qualitätskontrolle geregelt.

Die Anforderungstabellen 5 und 6 (Eingangs- und Fertigungskontrolle) der „Richtlinie für die Zulassung von Kunststoffdichtungsbahnen für Deponieabdichtungen“ (in der jeweils aktuellen Fassung) bilden dabei die Grundlage der Eigenüberwachung. Die Werksvorschriften für die Prüfung der Oberflächenstruktur sind in der BAM hinterlegt.

Die laufende Fertigung der Dichtungsbahnen sowie die Eigenüberwachung werden fremdüberwacht durch die

SKZ - Testing GmbH
Friedrich – Bergius – Ring 22
97076 Würzburg



Transport und Lagerung

Die Dichtungsbahnen-Rollen weisen bei einer Breite von 7,5 m und einem Durchmesser von ca. 0,7 m ein Gewicht von ca. 1.500 kg auf. Jede Rolle ist werkseitig mit Spannbändern gesichert und zur besseren Handhabung mit zwei Transportgurten ausgerüstet, die das Einhängen in einen Kran, Frontlader o. ä. zur einfachen Be- und Entladung ermöglichen. Besondere Hebeeinrichtungen sind nicht erforderlich.

Da die Dichtungsbahnen-Rollen ausschließlich per LKW transportiert werden, sind vor Ort für diese Fahrzeuge befestigte Wege und Plätze zur Entladung einzuplanen.

Je nach Anzahl der zu liefernden Rollen wird an der Baustelle ein ausreichender Lagerplatz benötigt. Entsprechend der Rollenlänge (bzw. Bahnenbreite) sollte dieser Platz mindestens 10 m breit sein. Der Lagerplatz muß eben und steinfrei sein, damit das Dichtungsmaterial nicht vor Einbau beschädigt wird. Steinfreies Sandplanum ist ebenso geeignet wie Asphalt- oder Betondecken, die vor der Materiallagerung abzufegen sind. Werden die Dichtungsbahnen-Rollen gestapelt, sollten nie mehr als fünf Rollen übereinandergelegt werden. Bei längerer Lagerung sind die Rollen zur Vermeidung etwaiger Beschädigungen abzudecken.

Der Transport auf der Baustelle erfolgt mit geeigneten Geräten mit ausreichender Tragkraft. Folgende Hebevorrichtungen kommen zur Anwendung:

- Hebetraversen
- Steckachsen
- 2 Transportgurte.



Muster eines Rollenaufklebers

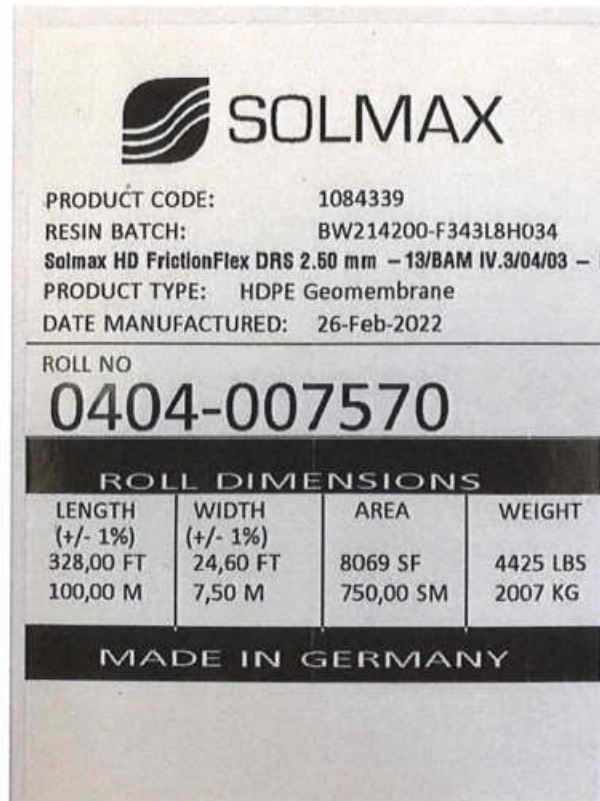

Nummerierung und Codierung der Dichtungsbahn

Jede Dichtungsbahnen-Rolle erhält eine fortlaufende Nummer und einen Produktcode.

Fortlaufende Nummer 0 4 0 1 - 1 2 3 4 5 6

Darin bedeuten die

1.-2. Position	04 – Standort Rechlin
3.-4. Position	Produktionsanlage (01 - 04 – DRS Anlage)
6.-11. Position	fortlaufende Nummer

Produktcode 1084339



Struktur der Dichtungsbahn

Durch das Sprühverfahren entstehen fadenförmige Partikel mit einem Durchmesser von $\leq 0,5$ mm. Die Besprühung wird mit einem mittleren Sprühgewicht von 75 g / m^2 aufgebracht, die Toleranz beträgt $\pm 20 \text{ g/m}^2$. Aufgrund des gewählten Produktionsverfahrens ist ein Streifenmuster auf der Oberfläche zu erkennen.





3. Nachtrag zum

ZULASSUNGSSCHEIN

13/BAM IV.32/05/95

für Kunststoffdichtungsbahnen (KDB)
in Basis- und Oberflächenabdichtungen von Deponien**1. Rechtsgrundlagen**

- 1.1 Deponieverordnung vom 27. April 2009 (BGBl. I S. 900), die zuletzt durch Artikel 3 der Verordnung vom 9. Juli 2021 (BGBl. I S. 2598) geändert worden ist.
- 1.2 Richtlinie für die Zulassung von Kunststoffdichtungsbahnen für Deponieabdichtungen, 10. überarbeitete Auflage, Mai 2019, BAM, Berlin

2. Antragsteller2.1 Antragsteller

Der Antragsteller und Zulassungsnehmer ist der Hersteller der Kunststoffdichtungsbahn (KDB)

Hersteller: Solmax Geosynthetics GmbH
Normannenweg 28
20537 Hamburg

Produktionsstätte: Solmax Geosynthetics GmbH
Boeker Straße 1a
17248 Rechlin

**ZULASSUNG**

3. Beschreibung des Zulassungsgegenstands

3.1 Werkstoff der KDB

Granulat **DOWLEX 2342 M** der Firma Dow Deutschland Inc. (Am Kronenhang 4, D-65824 Schwalbach) mit 5,6 Gew.-% Masterbatch

(1) **PolyPlast Black FC 7352 LD** der Firma Polyplast Müller (An der Bleiche 48, D-47638 Straelen) oder

(2) **Ampacet Black 593196** der Firma Ampacet Europe SA (Windhof Business Center, Rue d'Arlon 2, L-8399 Windhof (Koerich), Luxemburg),

der während der Herstellung zugegeben wird. Es gelten die folgenden Spezifikationen (s. Anlage 1):

Dichte (Granulat):	(0,932 ± 0,002) g/cm ³
Dichte (KDB):	(0,944 ± 0,005) g/cm ³
MFR (Granulat) (190/5):	(2,6 ± 0,3) g/10 min
MFR (KDB) (190/5):	(2,6 ± 0,4) g/10 min
OIT (KDB) (210 °C):	≥ 40 min
Rußgehalt:	(2,2 ± 0,2) Gew.-%

Es dürfen bis zu 5 Gew.-% granuliertes Randstreifenmaterial aus der laufenden Produktion der zugelassenen KDB zugemischt werden, soweit die Anforderungen aus der Anlage 1, Nr. 3, MFR-Änderung, dieses Zulassungsscheins erfüllt werden.

Anlage 4 enthält die Erklärung des Herstellers über den verwendeten Werkstoff.

3.2 Abmessungen der KDB

Länge:	160 m, maximale Rollenlänge
Breite:	7,50 m
Dicke:	Nennstärke = 2,50 mm
	Einzelwert = Mittelwert (± 0,15) mm
	Alle Einzelwerte ≥ 2,50 mm

3.3 Oberflächen der KDB

Die beiden Oberflächen der KDB sind glatt. Eine Oberfläche ist mit einer Kennzeichnung nach Nr. 3.4 versehen. Die Kennzeichnung muss auf der sichtbaren Oberfläche der verlegten KDB gut erkennbar sein. Der Randbereich der Oberflächen der Dichtungsbahn, wo planmäßig das Schweißen erfolgt, wird durch Schutzstreifen vor Verschmutzung geschützt.

3.4 Kennzeichnung

Die nach dieser Zulassung hergestellten KDB muss in Übereinstimmung mit dem an der BAM hinterlegten Prüfmuster wie folgt gekennzeichnet werden:

13/BAM IV.32/05/95 SOLMAX H / 75 / W / Wo / Ja

H = Dicke der Dichtungsbahn (2,5 mm); 75 = Breite der Dichtungsbahn (7,5 m); W = Werkstoff (Dowlex 2342 M); Wo = Herstellungswoche; Ja = Herstellungsjahr.

Aufbau und Anordnung der Kennzeichnung sowie die Lage der Kennzeichnung auf der KDB sind in der Anlage 5 und 6 beschrieben. Die Kennzeichnung darf keine wesentliche Materialschwächung zur Folge haben. Jede Rolle erhält einen Aufkleber mit der Rollennummer



gemäß Anlage 9.

4. Anforderungen

4.1 Anforderungen an die KDB

Sofern nicht ausdrücklich in diesem Zulassungsschein Abweichungen genannt werden, müssen die KDB in ihren Eigenschaften den Prüfmustern entsprechen, die nach den Prüfungsunterlagen an der BAM (Az. 8.32/1118/94) und den Prüfberichten Nr. 26219/91 vom 12.08.1991, Nr. 27582/92-I vom 05.03.1993, Nr. 28796/94 vom 25.08.1994 des Süddeutschen Kunststoffzentrums (SKZ) (Frankfurter Straße 15-17, D-97082 Würzburg) sowie dem Inspektionsbericht Nr. 358911/1 vom 28.06.2011 der SKZ - TeConA GmbH (Friedrich-Bergius-Ring 22, D-97076 Würzburg) einer Prüfung gemäß den Anforderungen der „*Richtlinie für die Zulassung von Kunststoffdichtungsbahnen für Deponieabdichtungen*“ unterzogen worden sind. Die KDB müssen damit den Anforderungen dieser Zulassungsrichtlinie für Kunststoffdichtungsbahnen entsprechen.

4.2 Qualitätssicherung bei der Herstellung

Die Herstellung der zugelassenen KDB muss gemäß den Anforderungen der Zulassungsrichtlinie eigen- und zweimal jährlich fremdüberwacht werden (s. Anlage 7). Bei der Eigen- und Fremdüberwachung sind die Prüfungen gemäß Anlage 1 durchzuführen und die ermittelten Kennwerte müssen im Rahmen der Toleranzen mit den dort angegebenen Kennwerten übereinstimmen.

Die in Abstimmung mit der BAM mit der Fremdüberwachung beauftragte Stelle muss nach der Norm DIN EN ISO/IEC 17025 „Allgemeine Anforderungen an die Kompetenz von Prüf- und Kalibrierlaboratorien“ für die bei der Fremdüberwachung durchzuführenden Prüfungen und mit Bezug auf diese Zulassungsrichtlinie nach der DIN EN ISO/IEC 17020 „Allgemeine Kriterien für den Betrieb verschiedener Typen von Stellen, die Inspektionen durchführen“ als Inspektionsstelle akkreditiert sein.

4.3 Verlegefachbetriebe und Einbau der KDB

Beim Einbau der KDB müssen die in der Zulassungsrichtlinie für KDB beschriebenen Anforderungen eingehalten werden. Insbesondere müssen die KDB nach den Anweisungen des Herstellers transportiert und gelagert werden (s. Anlage 8). Sie müssen nach den Anforderungen der DVS-Richtlinie 2225-4 verlegt werden und so weit als möglich im Heizkeilschweißverfahren mit einer Überlappnaht mit Prüfkanal geschweißt werden. Die Schweißparameter müssen dabei in der Schweißmaschine elektronisch erfasst, mit den Sollwerten verglichen und auslesbar gespeichert werden.

Die KDB muss nachgewiesenermaßen von einer erfahrenen und mit qualifiziertem Personal sowie erforderlichen Geräten und Maschinen ausreichend ausgestatteten Fachfirma eingebaut werden. Die Anforderungen werden in der „*Richtlinie für die Anforderungen an Fachbetriebe für den Einbau von Kunststoffdichtungsbahnen, weiteren Geokunststoffen und Kunststoffbauteilen in Deponieabdichtungssystemen*“ beschrieben. Der Nachweis der erforderlichen Qualifikation, Ausstattung und Erfahrung kann z. B. durch die Anerkennung als Fachbetrieb durch eine Güteüberwachungsgemeinschaft eines Fachverbandes geführt werden.

4.4 Qualitätssicherung beim Einbau

Beim Einbau der KDB muss eine Eigen- und Fremdprüfung durchgeführt werden. Dabei muss insbesondere die Einhaltung der Anforderungen der Zulassungsrichtlinie für KDB

sowie der Anforderungen dieses Zulassungsscheins überprüft werden. Über die Prüfungen der Schweißnähte sind Protokolle gemäß den Anhängen der DVS Richtlinie 2225-4 zu führen. Die mit der Fremdprüfung beauftragte Stelle muss den Anforderungen der „Richtlinie für Anforderungen an die Qualifikation und die Aufgaben einer fremdprüfenden Stelle beim Einbau von Kunststoffkomponenten und -bauteilen in Deponieabdichtungssystemen“ genügen.

5. Nebenbestimmungen

5.1 Auflagen

1. Der Zulassungsgegenstand muss in der oben genannten Produktionsstätte (s. Anlage 2) nach dem in der Anlage 3 beschriebenen Herstellungsverfahren aus den oben genannten Werkstoffen (s. Anlage 4) hergestellt werden. Der Zulassungsgegenstand muss nach den Angaben unter Nr. 3.4 gekennzeichnet werden. Die Produktion muss nach den Vorgaben der Anlage 1 und 7 eigen- und fremdüberwacht werden. Die Fremdüberwachung erfolgt in jedem Halbjahr, in dem produziert wird. Die fremdüberwachende Stelle muss der BAM dabei jeweils ein Muster aus der entnommenen Probe für eine Identifikationsmessung zur Verfügung stellen.

2. Die Zulassung ist an den in Nr. 2 genannten Hersteller und die Produktionsstätte gebunden. Sie ist nicht übertragbar.

3. Der Hersteller muss den Abnehmer (Verlegefachbetrieb, Baufirma etc.) über die Anforderungen der Zulassung informieren, den vollständigen Zulassungsschein in Kopie und eine Transport- und Verlegeanleitung aushändigen. Auf der Baustelle muss der vollständige Zulassungsschein in Kopie vorliegen.

4. Eine Änderung des Werkstoffs, der Additive, der Abmessungen, der Oberflächenbeschaffenheit, des Fertigungs- und Fügeverfahrens, der Qualitätssicherung oder der Produktionsstätte muss der Hersteller der BAM melden. Diese entscheidet über ein gegebenenfalls erforderliches neues Zulassungsverfahren.

5. Der Zulassungsschein darf nur im Ganzen mit den dazugehörigen Anlagen vervielfältigt werden. Eine auszugsweise Veröffentlichung bedarf der Genehmigung der BAM. Der Text und die Zeichnungen in Werbeschriften dürfen dem Zulassungsschein nicht widersprechen. Das gilt sinngemäß auch für Berichte und Zeugnisse oder anderer Schriftstücke aus der Eigen- und Fremdüberwachung.

6. Schadensfälle im Zusammenhang mit dem Zulassungsgegenstand, die dem Zulassungsnehmer bekannt werden, muss er der BAM melden.

5.2 Widerruf

1. Die Zulassung wird unter Widerrufsvorbehalt erteilt. Ein Widerrufsgrund liegt insbesondere vor, wenn der Hersteller die Auflagen nicht erfüllt, also z. B. von dem in den Prüfungsunterlagen und in den Anhängen des Zulassungsscheins beschriebenen Verfahren oder von den für die Prüfungsmuster verwendeten Materialien abweicht. In diesem Fall wird kein zugelassener Gegenstand mehr gefertigt. Die Zulassungsbehörde ist berechtigt, im Herstellerwerk, in Zwischenlagern oder auf der Baustelle auch unangemeldet zu prüfen, ob die Anforderungen und Nebenbestimmungen dieses Zulassungsscheins eingehalten worden sind. Das Grundrecht aus Art. 13 GG, die Unverletzlichkeit der Wohnung, bleibt gewahrt.



2. Ein Widerrufsgrund liegt auch vor, wenn sich der Werkstoff, das Herstellungsverfahren des Zulassungsgegenstands oder das vom Hersteller und den Verlegefachbetrieben eingesetzte Verlege- und Schweißverfahren nicht bewährt haben und dies anhand von neuen technischen Erkenntnissen belegt werden kann oder wenn nach dem Stand der Technik eine Weiterentwicklung und Verbesserung erforderlich ist.

3. Im Falle des Widerrufs ist der Hersteller verpflichtet, der Zulassungsbehörde umgehend den Zulassungsschein auszuhändigen.

6. Hinweise

1. Dieser Zulassungsschein gilt als Nachweis der Zulassung im Sinne der DepV. Es wird die Eignung des Zulassungsgegenstands, der nach den Anforderungen und Nebenbestimmungen dieses Zulassungsscheins hergestellt wird, bescheinigt. Die für die Durchführung von Abdichtungsmaßnahmen erforderlichen Genehmigungen werden durch die Zulassung nicht ersetzt.

2. Die für die Überwachung zuständige Behörde muss beim Einbau des Zulassungsgegenstands die Einhaltung der entsprechenden Anforderungen des Zulassungsscheins in Zusammenarbeit mit der fremdprüfenden Stelle kontrollieren.

3. Die Zulassung wird unbeschadet der Rechte Dritter erteilt.

4. Schadensfälle an Deponiedichtungen, die im Zusammenhang mit dem Zulassungsgegenstand stehen, sollte die für die Überwachung zuständige Behörde der BAM melden.

5. Diesem Zulassungsschein liegt eine Rechtsmittelbelehrung bei.

6. Dieser Zulassungsschein wird im Amts- und Mitteilungsblatt auf der Internetseite der BAM (www.bam.de) veröffentlicht.

Berlin, den 21. April 2022

BUNDESANSTALT FÜR MATERIALFORSCHUNG UND -PRÜFUNG (BAM)

im Auftrag



Dr. rer. nat. Franz-Georg Simon
Direktor und Professor

im Auftrag



Andreas Wöhlecke, M. Eng.
Technischer Regierungsrat

Fachbereich 4.3, Schadstofftransfer und Umwelttechnologien

BAM-Az.: 8.32/1118/94 und DLV 22012006 1. Ausfertigung.

Dieser dritte Nachtrag ersetzt den Zulassungsschein vom 01.07.2008, den ersten Nachtrag vom 20.08.2012 und den dritten Nachtrag vom 05.04.2022. Er umfasst 5 Blätter und eine Rechtsmittelbelehrung sowie 9 Anlagen mit 8 Seiten, die Bestandteil des Zulassungsscheins sind.

Zulassungsscheine oder Nachträge zu Zulassungsscheinen ohne Unterschrift oder mit Seiten ohne Dienstsiegel sind ungültig.

RECHTSMITTELBELEHRUNG

Gegen diesen Bescheid kann innerhalb eines Monats nach Bekanntgabe Widerspruch beim Präsidenten der Bundesanstalt für Materialforschung und -prüfung (BAM), Berlin 12205, Unter den Eichen 87, erhoben werden.

12205 Berlin, 21. April 2022



**ANLAGE 1 ZUM ZULASSUNGSSCHEIN
13/BAM IV.32/05/95, 3. Nachtrag
BUNDESANSTALT FÜR
MATERIALFORSCHUNG UND -PRÜFUNG**

Prüfverfahren und Anforderungen im Rahmen der Eigen- und Fremdüberwachung der Herstellung der PE-HD Dichtungsbahnen (s. Tabelle 6 und 7 der Zulassungsrichtlinie¹⁾)

Prüfgröße	Prüfverfahren ¹⁾	Anforderungen und Toleranzen
1. Dichte	s. Tabelle 1 Nr. 1.8	Dichte _{Werkstoff} : (0,932 ± 0,002) g/cm ³ Dichte _{KDB} : (0,944 ± 0,005) g/cm ³
2. Schmelze-Massefließrate MFR 190/5	s. Tabelle 1 Nr. 1.8	MFR 190/5 _{Werkstoff} : (2,6 ± 0,3) g/10 min MFR 190/5 _{KDB} : (2,6 ± 0,4) g/10 min
3. MFR-Änderung	s. Tabelle 1 Nr. 1.8	Abs (ΔMFR) ≤ 15 %
4. Dicke	s. Tabelle 1 Nr. 1.7	alle Einzelwerte ≥ 2,50 mm Einzelwert = Mittelwert ± 0,15 mm
5. Erscheinungsbild der Oberfläche und des Querschnitts	s. Tabelle 1 Nr. 1.1 u. 1.2	s. Tabelle 1 Nr. 1.1 u. 1.2
6. Geradheit und Planlage	s. Tabelle 1 Nr. 1.5 und 1.6	s. Tabelle 1 Nr. 1.5 und 1.6
7. Erscheinungsbild der Kennzeichnung	visuell	Abschnitt 2.5 der Richtlinie Festlegung gemäß Zulassungsschein Nr. 3.4
8. Masseanteil an Ruß	s. Tabelle 1 Nr. 1.3	(2,2 ± 0,2) Gew.-%
9. Homogenität der Rußverteilung	s. Tabelle 1 Nr. 1.4	an der Dichtungsbahn
10. Maßänderung	s. Tabelle 1 Nr. 1.9 nach 1 h bei 120 °C	längs: ≤ 1,0 % quer: ≤ 1,0 %
11. Zugbeanspruchung ²⁾ Streckspannung Streckdehnung Bruchdehnung	s. Tabelle 2 Nr. 2.2 s. Tabelle 6 Nr. 6.6	längs σ _S : ≥ 15 N/mm ² ε _S : ≥ 10 % ε _R : ≥ 700 % quer ≥ 15 N/mm ² ≥ 10 % ≥ 700 %
12. Spannungsrissbeständigkeit	s. Tabelle 3 Nr. 3.2	s. Tabelle 3 Nr. 3.2
13. Stempeldurchdrückkraft	s. Tabelle 2 Nr. 2.4	≥ 5,0 kN
14. Oxidations-Induktionszeit (OIT) ³⁾	s. Tabelle 1 Nr. 1.11	OIT _{KDB} (210 °C): ≥ 40 min
15. Art und Gehalt an Tracer	BAM-Prüfvorschrift	wird im Einzelfall festgelegt, Prüfung durch die Zulassungsstelle

¹⁾ siehe Richtlinie für die Zulassung von Kunststoffdichtungsbahnen für Deponieabdichtungen und die dort angegebenen Anforderungstabellen.

²⁾ Probekörper Typ 5 gemäß EN ISO 527 - 3.

³⁾ Bei der Eingangskontrolle an jeder Lieferung (Silofahrzeug); bei der Eigenüberwachung der Dichtungsbahn einmal pro Produktionstag, insbesondere je Betriebsanlauf und bei Chargenwechsel des Rußbatch; bei der Fremdüberwachung.



Hersteller und Verleger der Dichtungsbahn

Der Hersteller der Dichtungsbahn ist:

Solmax Geosynthetics GmbH
Normannenweg 28
20537 Hamburg
Tel.: 040 76742-0 Fax: 040 76742-34
www.solmax.com

mit der Produktionsstätte

Boeker Str. 1a
17248 Rechlin
Tel.: 039823 27200 Fax: 039823 27600

Die Installation der Dichtungsbahn erfolgt durch eigene Fachkräfte oder Fachverleger auf der Grundlage der „BAM Richtlinie für die Zulassung von Kunststoffdichtungsbahnen für Deponieabdichtungen“ und der „BAM Richtlinie – Richtlinie für die Anforderungen an Fachbetriebe für den Einbau von Kunststoffdichtungsbahnen, weiteren Geokunststoffen und Kunststoffbauteilen in Deponieabdichtungssystemen“. Die Fachverleger sind durch den AK GWS e.V. güteüberwacht.



Herstellung der Dichtungsbahn

Die Produktion der glatten Dichtungsbahn erfolgt über eine Flachfoliendüse mit nachgeschaltetem 3-Walzen-Glättwerk.

Zur Aufbereitung der Formmasse werden Granulat und Masterbatch über eine rechnergesteuerte, gravimetrische Dosiereinrichtung zwei Einschneckenextrudern zugeführt, deren Schmelzeströme jeweils über eine Schmelzepumpe und einen statischen Mischer in den Verteilerblock gelangen. Nach Austritt aus der Flachfoliendüse mit exakter Düsenpalteinstellung durchläuft die plastifizierte Masse das temperierte 3-Walzen-Glättwerk, an das sich eine Kühlstrecke mit kontinuierlicher Dickenmesseinrichtung anschließt.

Vor der automatischen Aufwicklung der Dichtungsbahn auf Pappkerne erfolgen die Konfektionierung der Breite und das Aufbringen der Schutzstreifen. Die Standardlänge der so gefertigten Dichtungsbahn beträgt 80 m, Sonderlängen sind bis zu 160 m herstellbar.



Werkstoffklärung

Die glatte Dichtungsbahn wird aus Dowlex 2342 M der Dow Chemical Company hergestellt.
Zur Erzielung einer hohen UV-Stabilisierung und einer hohen Oxidationsstabilität werden dieser Formmasse 5,6 Gew.% Masterbatch zugegeben:

entweder FC 7352 LD der Firma Polyplast Müller GmbH
oder Ampacet 593196 der Firma Ampacet.

Mit dieser Menge wird ein Rußanteil von $2,2 \pm 0,2$ Gew.% in der Dichtungsbahn erzielt.

Die Verwendung von Rückführware ist bis zu 5 Gew.% zulässig.

Datenblätter und Werkstoffspezifikationen aller Werkstoffe liegen der BAM vor.



Aufbau der Kennzeichnung

Die auf die Dichtungsbahn kontinuierlich aufgebraachte Kennzeichnung beinhaltet neben der Nummer des Zulassungsscheins und dem Herstellernamen auch weitere Informationen:

13 / BAM IV.32 / 05 / 95 SOLMAX H / 75 / W / Wo / Ja

Darin bedeuten:	H	Dichtungsbahndicke 2,5 mm
	75	Dichtungsbahnbreite 7,5 m
	W	Werkstoff Dowlex 2342M der DOW Chemical Company
	Wo	Herstellungswoche
	Ja	Herstellungsjahr

Lage der Kennzeichnung

Die beschriebene Bahnenkennzeichnung wird in drei Spuren auf der Oberfläche der Dichtungsbahn aufgebracht.

Eine dieser Spuren verläuft in der Bahnenmitte, d. h. etwa 3,75 m vom Rand der Dichtungsbahn, die beiden äußeren Spuren jeweils mit einem Abstand von ca. 1,25 m zum Rand.



Qualitätssicherungsmaßnahmen im Rahmen der Eigen- und Fremdüberwachung

Die Produktion von Dichtungsbahnen unterliegt bei der Solmax Geosynthetics GmbH einem Qualitätsmanagementsystem nach DIN EN ISO 9001. Innerhalb dieses QM-Systems werden die Maßnahmen der internen Qualitätskontrolle geregelt.

Die Anforderungstabellen 5 und 6 (Eingangs- und Fertigungskontrolle) der „Richtlinie für die Zulassung von Kunststoffdichtungsbahnen für Deponieabdichtungen“ (in der jeweils aktuellen Fassung) bilden dabei die Grundlage der Eigenüberwachung.

Die laufende Fertigung der Dichtungsbahnen sowie die Eigenüberwachung werden fremdüberwacht durch die

SKZ - Testing GmbH
Friedrich – Bergius – Ring 22
97076 Würzburg



Transport und Lagerung

Die Dichtungsbahnen-Rollen weisen bei einer Breite von 7,5 m und einem Durchmesser von ca. 0,7 m ein Gewicht von ca. 1.500 kg auf. Jede Rolle ist werkseitig mit Spannbändern gesichert und zur besseren Handhabung mit zwei Transportgurten ausgerüstet, die das Einhängen in einen Kran, Frontlader o. ä. zur einfachen Be- und Entladung ermöglichen. Besondere Hebeeinrichtungen sind nicht erforderlich.

Da die Dichtungsbahnen-Rollen ausschließlich per LKW transportiert werden, sind vor Ort für diese Fahrzeuge befestigte Wege und Plätze zur Entladung einzuplanen.

Je nach Anzahl der zu liefernden Rollen wird an der Baustelle ein ausreichender Lagerplatz benötigt. Entsprechend der Rollenlänge (bzw. Bahnenbreite) sollte dieser Platz mindestens 10 m breit sein. Der Lagerplatz muß eben und steinfrei sein, damit das Dichtungsmaterial nicht vor Einbau beschädigt wird. Steinfreies Sandplanum ist ebenso geeignet wie Asphalt- oder Betondecken, die vor der Materiallagerung abzufegen sind. Werden die Dichtungsbahnen-Rollen gestapelt, sollten nie mehr als fünf Rollen übereinandergelegt werden. Bei längerer Lagerung sind die Rollen zur Vermeidung etwaiger Beschädigungen abzudecken.

Der Transport auf der Baustelle erfolgt mit geeigneten Geräten mit ausreichender Tragkraft. Folgende Hebevorrichtungen kommen zur Anwendung:

- Hebetraversen
- Steckachsen
- 2 Transportgurte.



Muster eines Rollenaufklebers

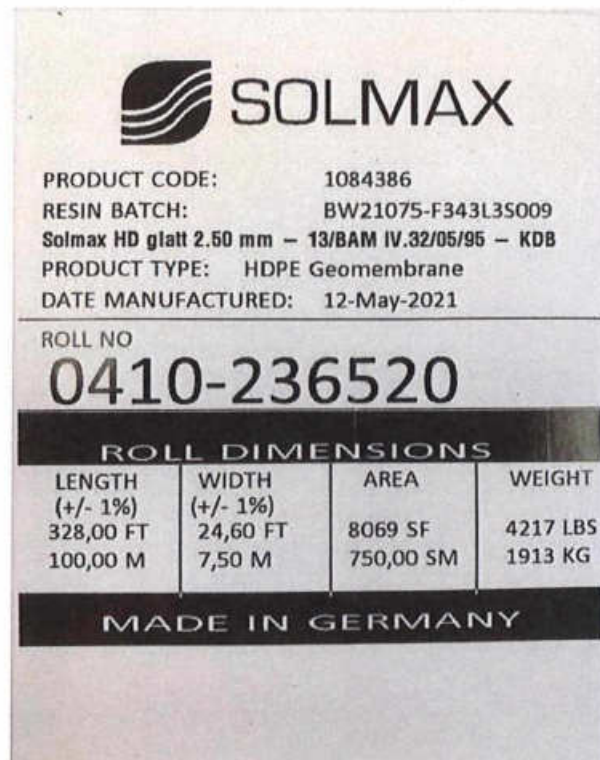

Nummerierung und Codierung der Dichtungsbahn

Jede Dichtungsbahnen-Rolle erhält eine fortlaufende Nummer und einen Produktcode.

Fortlaufende Nummer 0 4 1 0 - 1 2 3 4 5 6

Darin bedeuten die	1.-2. Position	04 – Standort Rechlin
	3.-4. Position	Produktionsanlage (10 – EGAN Anlage)
	6.-11. Position	fortlaufende Nummer

Produktcode 1084386





4. Nachtrag zum

ZULASSUNGSSCHEIN

13/BAM IV.32/05/03

für Kunststoffdichtungsbahnen (KDB)
in Basis- und Oberflächenabdichtungen von Deponien**1. Rechtsgrundlagen**

- 1.1 Deponieverordnung vom 27. April 2009 (BGBl. I S. 900), die zuletzt durch Artikel 3 der Verordnung vom 9. Juli 2021 (BGBl. I S. 2598) geändert worden ist.
- 1.2 Richtlinie für die Zulassung von Kunststoffdichtungsbahnen für Deponieabdichtungen, 10. überarbeitete Auflage, Mai 2019, BAM, Berlin

2. Antragsteller2.1 Antragsteller

Der Antragsteller und Zulassungsnehmer ist der Hersteller der Kunststoffdichtungsbahn (KDB)

Hersteller: Solmax Geosynthetics GmbH
Normannenweg 28
20537 HamburgProduktionsstätte: Solmax Geosynthetics GmbH
Boeker Straße 1a
17248 Rechlin

ZULASSUNG

3. Beschreibung des Zulassungsgegenstands

3.1 Werkstoff der KDB

Granulat **DOWLEX 2342 M** der Firma Dow Deutschland Inc. (Am Kronenhang 4, D-65824 Schwalbach) mit 5,6 Gew.-% Masterbatch

(1) **PolyPlast Black FC 7352 LD** der Firma Polyplast Müller (An der Bleiche 48, D-47638 Straelen) oder

(2) **Ampacet Black 593196** der Firma Ampacet Europe SA (Windhof Business Center, Rue d'Arlon 2, L-8399 Windhof (Koerich), Luxemburg),

der während der Herstellung zugegeben wird. Es gelten die folgenden Spezifikationen (s. Anlage 1):

Dichte (Granulat):	(0,932 ± 0,002) g/cm ³
Dichte (KDB):	(0,944 ± 0,005) g/cm ³
MFR (Granulat) (190/5):	(2,6 ± 0,3) g/10 min
MFR (KDB) (190/5):	(2,6 ± 0,4) g/10 min
OIT (KDB) (210 °C):	≥ 40 min
Rußgehalt:	(2,2 ± 0,2) Gew.-%

Es dürfen bis zu 5 Gew.-% granuliertes Randstreifenmaterial aus der laufenden Produktion der zugelassenen KDB zugemischt werden, soweit die Anforderungen aus der Anlage 1, Nr. 3, MFR-Änderung, dieses Zulassungsscheins erfüllt werden.

Anlage 4 enthält die Erklärung des Herstellers über den verwendeten Werkstoff.

3.2 Abmessungen der KDB

Länge:	160 m, maximale Rollenlänge
Breite:	7,50 m
Dicke:	Nennstärke = 2,50 mm
	Einzelwert = Mittelwert (± 0,15) mm
	Alle Einzelwerte ≥ 2,50 mm

3.3 Oberflächen der KDB

Eine Oberfläche der KDB wird mit dem in der Anlage 3 beschriebenen Sprühverfahren, dessen Verfahrensparameter bei der BAM hinterlegt sind, mit einer Oberflächenstruktur (Herstellerbezeichnung: MRS (mono rough sided)) versehen. Für die auf die Fläche bezogene Masse des die Dichtungsbahnoberfläche gesprühten Materials gilt folgende Anforderung:

$$\begin{aligned} \text{Sollwert der flächenbezogenen Masse} &= 75 \text{ g/m}^2 \\ \text{Mittelwert der gemessenen flächenbezogenen Masse} &= \text{Sollwert} \pm 20 \text{ g/m}^2 \\ 50 \text{ g/m}^2 &\leq \text{Einzelwert der Messung} \leq 100 \text{ g/m}^2 \end{aligned}$$

Die Homogenität der Verteilung des Sprühmaterials auf der Oberfläche kann anhand des Sprühbildes in der Anlage 10 beurteilt werden. Eine Beschreibung des Verfahrens zur Bestimmung der flächenbezogenen Masse und großflächige Vergleichsmuster sind bei der BAM hinterlegt.

Eine Oberfläche ist mit einer Kennzeichnung nach Nr. 3.4 versehen. Die Kennzeichnung muss auf der sichtbaren Oberfläche der verlegten KDB gut erkennbar sein. Der Randbereich der Oberflächen der Dichtungsbahn, wo planmäßig das Schweißen erfolgt, wird durch Schutzstreifen vor Verschmutzung geschützt.



3.3.1 Werkstoff des Sprühmaterials nach der Verarbeitung

Zum Aufsprühen wird das Granulat eines Compounds, der aus 99 Gew.-% **Dowlex 2045 G** oder **Dowlex 2045 S** der Firma Dow Deutschland Inc. (Am Kronenhang 4, D-65824 Schwalbach) und 1 Gew.-% Rußbatch **Polyplast Black FC 7303 LD** der Firma Polyplast Müller (An der Bleiche 48, D-47638 Straelen) besteht, verwendet. Der Compound wird von der Firma Polyplast Müller hergestellt. Beim Verarbeiten ergeben sich erhebliche Veränderungen in dessen Eigenschaften. Die Kennwerte sind in ihren Einzelheiten bei der BAM hinterlegt. Die Haftung der aufgespritzten Schicht wird im Rahmen der Fremdprüfung durch die BAM überprüft (Tabelle 4, Nr. 4.4 Zeitstandzugversuch).

Ferner wird, wegen des geringen Rußgehalts der Sprühmaterials, ausdrücklich auf die Anforderung der „*Richtlinie für die Zulassung von Kunststoffdichtungsbahnen für Deponieabdichtungen*“, Abschnitt 6.9, Seite 18 zur verlegetäglichen Abdeckung der eingebauten Abschnitte hingewiesen. Eine längere offene Lagerung ist ebenfalls zu vermeiden.

3.4 Kennzeichnung

Die nach dieser Zulassung hergestellten KDB muss in Übereinstimmung mit dem an der BAM hinterlegten Prüfmuster wie folgt gekennzeichnet werden:

13/BAM IV.3/05/03 SOLMAX H / 75 / W-MRS / Wo /Ja

H = Dicke der Dichtungsbahn (2,5 mm); 75 = Breite der Dichtungsbahn (7,5 m); W = Werkstoff (Dowlex 2342 M); MRS = einseitige Strukturierung (mono rough sided); Wo = Herstellungswoche; Ja = Herstellungsjahr.

Aufbau und Anordnung der Kennzeichnung sowie die Lage der Kennzeichnung auf der KDB sind in der Anlage 5 und 6 beschrieben. Die Kennzeichnung darf keine wesentliche Materialschwächung zur Folge haben. Jede Rolle erhält einen Aufkleber mit der Rollennummer gemäß Anlage 9.

4. **Anforderungen**

4.1 Anforderungen an die KDB

Sofern nicht ausdrücklich in diesem Zulassungsschein Abweichungen genannt werden, müssen die KDB in ihren Eigenschaften den Prüfmustern entsprechen, die nach den Prüfungsunterlagen an der BAM (Az. IV.32/1315/04) und (Az. 8.32/1118/94) und dem Prüfbericht Nr. 26219/91 vom 12.08.1991 des Süddeutschen Kunststoffzentrums (SKZ) (Frankfurter Straße 15-17, D-97082 Würzburg) und dem Prüfzeugnis Nr. 63283/04 vom 29.01.2004 sowie dem Inspektionsbericht Nr. 358911/1 vom 28.06.2011 der SKZ - TeConA GmbH (Friedrich-Bergius-Ring 22, D-97076 Würzburg) einer Prüfung gemäß den Anforderungen der „*Richtlinie für die Zulassung von Kunststoffdichtungsbahnen für Deponieabdichtungen*“ unterzogen worden sind. Die KDB müssen damit den Anforderungen dieser Zulassungsrichtlinie für Kunststoffdichtungsbahnen entsprechen.

4.2 Qualitätssicherung bei der Herstellung

Die Herstellung der zugelassenen KDB muss gemäß den Anforderungen der Zulassungsrichtlinie eigen- und zweimal jährlich fremdüberwacht werden (s. Anlage 7). Bei der Eigen- und Fremdüberwachung sind die Prüfungen gemäß Anlage 1 durchzuführen und die ermittelten Kennwerte müssen im Rahmen der Toleranzen mit den dort angegebenen Kennwerten übereinstimmen.



Die in Abstimmung mit der BAM mit der Fremdüberwachung beauftragte Stelle muss nach der Norm DIN EN ISO/IEC 17025 „Allgemeine Anforderungen an die Kompetenz von Prüf- und Kalibrierlaboratorien“ für die bei der Fremdüberwachung durchzuführenden Prüfungen und mit Bezug auf diese Zulassungsrichtlinie nach der DIN EN ISO/IEC 17020 „Allgemeine Kriterien für den Betrieb verschiedener Typen von Stellen, die Inspektionen durchführen“ als Inspektionsstelle akkreditiert sein.

4.3 Verlegefachbetriebe und Einbau der KDB

Beim Einbau der KDB müssen die in der Zulassungsrichtlinie für KDB beschriebenen Anforderungen eingehalten werden. Insbesondere müssen die KDB nach den Anweisungen des Herstellers transportiert und gelagert werden (s. Anlage 8). Sie müssen nach den Anforderungen der DVS-Richtlinie 2225-4 verlegt werden und so weit als möglich im Heizkeilschweißverfahren mit einer Überlappnaht mit Prüfkanal geschweißt werden. Die Schweißparameter müssen dabei in der Schweißmaschine elektronisch erfasst, mit den Sollwerten verglichen und auslesbar gespeichert werden.

Die KDB muss nachgewiesenermaßen von einer erfahrenen und mit qualifiziertem Personal sowie erforderlichen Geräten und Maschinen ausreichend ausgestatteten Fachfirma eingebaut werden. Die Anforderungen werden in der „Richtlinie für die Anforderungen an Fachbetriebe für den Einbau von Kunststoffdichtungsbahnen, weiteren Geokunststoffen und Kunststoffbauteilen in Deponieabdichtungssystemen“ beschrieben. Der Nachweis der erforderlichen Qualifikation, Ausstattung und Erfahrung kann z. B. durch die Anerkennung als Fachbetrieb durch eine Güteüberwachungsgemeinschaft eines Fachverbandes geführt werden.

4.4 Qualitätssicherung beim Einbau

Beim Einbau der KDB muss eine Eigen- und Fremdprüfung durchgeführt werden. Dabei muss insbesondere die Einhaltung der Anforderungen der Zulassungsrichtlinie für KDB sowie der Anforderungen dieses Zulassungsscheins überprüft werden. Über die Prüfungen der Schweißnähte sind Protokolle gemäß den Anhängen der DVS Richtlinie 2225-4 zu führen. Die mit der Fremdprüfung beauftragte Stelle muss den Anforderungen der „Richtlinie für Anforderungen an die Qualifikation und die Aufgaben einer fremdprüfenden Stelle beim Einbau von Kunststoffkomponenten und -bauteilen in Deponieabdichtungssystemen“ genügen.

5. **Nebenbestimmungen**

5.1 Auflagen

1. Der Zulassungsgegenstand muss in der oben genannten Produktionsstätte (s. Anlage 2) nach dem in der Anlage 3 beschriebenen Herstellungsverfahren aus den oben genannten Werkstoffen (s. Anlage 4) hergestellt werden. Der Zulassungsgegenstand muss nach den Angaben unter Nr. 3.4 gekennzeichnet werden. Die Produktion muss nach den Vorgaben der Anlage 1 und 7 eigen- und fremdüberwacht werden. Die Fremdüberwachung erfolgt in jedem Halbjahr, in dem produziert wird. Die fremdüberwachende Stelle muss der BAM dabei jeweils ein Muster aus der entnommenen Probe für eine Identifikationsmessung zur Verfügung stellen.

2. Die Zulassung ist an den in Nr. 2 genannten Hersteller und die Produktionsstätte gebunden. Sie ist nicht übertragbar.



3. Der Hersteller muss den Abnehmer (Verlegefachbetrieb, Baufirma etc.) über die Anforderungen der Zulassung informieren, den vollständigen Zulassungsschein in Kopie und eine Transport- und Verlegeanleitung aushändigen. Auf der Baustelle muss der vollständige Zulassungsschein in Kopie vorliegen.

4. Eine Änderung des Werkstoffs, der Additive, der Abmessungen, der Oberflächenbeschaffenheit, des Fertigungs- und Fügeverfahrens, der Qualitätssicherung oder der Produktionsstätte muss der Hersteller der BAM melden. Diese entscheidet über ein gegebenenfalls erforderliches neues Zulassungsverfahren.

5. Der Zulassungsschein darf nur im Ganzen mit den dazugehörigen Anlagen vervielfältigt werden. Eine auszugsweise Veröffentlichung bedarf der Genehmigung der BAM. Der Text und die Zeichnungen in Werbeschriften dürfen dem Zulassungsschein nicht widersprechen. Das gilt sinngemäß auch für Berichte und Zeugnisse oder anderer Schriftstücke aus der Eigen- und Fremdüberwachung.

6. Schadensfälle im Zusammenhang mit dem Zulassungsgegenstand, die dem Zulassungsnehmer bekannt werden, muss er der BAM melden.

5.2 Widerruf

1. Die Zulassung wird unter Widerrufsvorbehalt erteilt. Ein Widerrufsgrund liegt insbesondere vor, wenn der Hersteller die Auflagen nicht erfüllt, also z. B. von dem in den Prüfungsunterlagen und in den Anhängen des Zulassungsscheins beschriebenen Verfahren oder von den für die Prüfungsmuster verwendeten Materialien abweicht. In diesem Fall wird kein zugelassener Gegenstand mehr gefertigt. Die Zulassungsbehörde ist berechtigt, im Herstellerwerk, in Zwischenlagern oder auf der Baustelle auch unangemeldet zu prüfen, ob die Anforderungen und Nebenbestimmungen dieses Zulassungsscheins eingehalten worden sind. Das Grundrecht aus Art. 13 GG, die Unverletzlichkeit der Wohnung, bleibt gewahrt.

2. Ein Widerrufsgrund liegt auch vor, wenn sich der Werkstoff, das Herstellungsverfahren des Zulassungsgegenstands oder das vom Hersteller und den Verlegefachbetrieben eingesetzte Verlege- und Schweißverfahren nicht bewährt haben und dies anhand von neuen technischen Erkenntnissen belegt werden kann oder wenn nach dem Stand der Technik eine Weiterentwicklung und Verbesserung erforderlich ist.

3. Im Falle des Widerrufs ist der Hersteller verpflichtet, der Zulassungsbehörde umgehend den Zulassungsschein auszuhändigen.

6. **Hinweise**

1. Dieser Zulassungsschein gilt als Nachweis der Zulassung im Sinne der DepV. Es wird die Eignung des Zulassungsgegenstands, der nach den Anforderungen und Nebenbestimmungen dieses Zulassungsscheins hergestellt wird, bescheinigt. Die für die Durchführung von Abdichtungsmaßnahmen erforderlichen Genehmigungen werden durch die Zulassung nicht ersetzt.

2. Die für die Überwachung zuständige Behörde muss beim Einbau des Zulassungsgegenstands die Einhaltung der entsprechenden Anforderungen des Zulassungsscheins in Zusammenarbeit mit der fremdprüfenden Stelle kontrollieren.



3. Die Zulassung wird unbeschadet der Rechte Dritter erteilt.
4. Schadensfälle an Deponiedichtungen, die im Zusammenhang mit dem Zulassungsgegenstand stehen, sollte die für die Überwachung zuständige Behörde der BAM melden.
5. Diesem Zulassungsschein liegt eine Rechtsmittelbelehrung bei.
6. Dieser Zulassungsschein wird im Amts- und Mitteilungsblatt auf der Internetseite der BAM (www.bam.de) veröffentlicht.

Berlin, den 21. April 2022

BUNDESANSTALT FÜR MATERIALFORSCHUNG UND -PRÜFUNG (BAM)

im Auftrag

Simon



im Auftrag

Wöhlecke

Dr. rer. nat. Franz-Georg Simon
Direktor und Professor

Andreas Wöhlecke, M. Eng.
Technischer Regierungsamtsrat

Fachbereich 4.3, Schadstofftransfer und Umwelttechnologien

BAM-Az.: IV.32/1315/04 und DLV 22012006, 1. Ausfertigung.
Dieser 3. Nachtrag ersetzt den Zulassungsschein vom 01.07.2004, den 1. Nachtrag vom 30.01.2008, den 2. Nachtrag vom 20.08.2012 und den 3. Nachtrag vom 05.04.2022. Er umfasst 6 Blätter und eine Rechtsmittelbelehrung sowie 10 Anlagen mit 9 Seiten, die Bestandteil des Zulassungsscheins sind.

Zulassungsscheine oder Nachträge zu Zulassungsscheinen ohne Unterschrift oder mit Seiten ohne Dienstsiegel sind ungültig.

RECHTSMITTELBELEHRUNG

Gegen diesen Bescheid kann innerhalb eines Monats nach Bekanntgabe Widerspruch beim Präsidenten der Bundesanstalt für Materialforschung und -prüfung (BAM), Berlin 12205, Unter den Eichen 87, erhoben werden.

12205 Berlin, 21. April 2022



**ANLAGE 1 ZUM ZULASSUNGSSCHEIN
13/BAM IV.32/05/03, 4. Nachtrag
BUNDESANSTALT FÜR
MATERIALFORSCHUNG UND -PRÜFUNG**

Prüfverfahren und Anforderungen im Rahmen der Eigen- und Fremdüberwachung der Herstellung der PE-HD Dichtungsbahnen (s. Tabelle 6 und 7 der Zulassungsrichtlinie¹⁾)

Prüfgröße	Prüfverfahren ¹⁾	Anforderungen und Toleranzen
1. Dichte	s. Tabelle 1 Nr. 1.8	Dichte _{Werkstoff} : (0,932 ± 0,002) g/cm ³ Dichte _{KOB} : (0,944 ± 0,005) g/cm ³
2. Schmelze-Massefließrate MFR 190/5	s. Tabelle 1 Nr. 1.8	MFR 190/5 _{Werkstoff} : (2,6 ± 0,3) g/10 min MFR 190/5 _{KOB} : (2,6 ± 0,4) g/10 min
3. MFR-Änderung	s. Tabelle 1 Nr. 1.8	Abs (ΔMFR) ≤ 15 %
4. MFR 190/5 am Strukturmaterial	s. Tabelle 1 Nr. 1.8	bei der BAM hinterlegt
5. Dicke	s. Tabelle 1 Nr. 1.7 s. Tabelle 4 Nr. 4.1	alle Einzelwerte ≥ 2,50 mm Einzelwert = Mittelwert ± 0,15 mm
6. Erscheinungsbild der Oberfläche und des Querschnitts	s. Tabelle 1 Nr. 1.1 u. 1.2 s. Tabelle 4 Nr. 4.3	s. Tabelle 1 Nr. 1.1 u. 1.2 visuelle Beurteilung Festlegung gemäß Zulassungsschein Nr. 3.3
7. Geradheit und Planlage	s. Tabelle 1 Nr. 1.5 und 1.6	s. Tabelle 1 Nr. 1.5 und 1.6
8. Erscheinungsbild der Kennzeichnung	visuell	Abschnitt 2.5 der Richtlinie Festlegung gemäß Zulassungsschein Nr. 3.4
9. Masseanteil an Ruß	s. Tabelle 1 Nr. 1.3	(2,2 ± 0,2) Gew.-%
10. Homogenität der Rußverteilung	s. Tabelle 1 Nr. 1.4	an der Dichtungsbahn
11. Maßänderung	s. Tabelle 1 Nr. 1.9 nach 1 h bei 120 °C	längs: ≤ 1,0 % quer: ≤ 1,0 %
12. Zugbeanspruchung ²⁾ Streckspannung Streckdehnung Bruchdehnung	s. Tabelle 2 Nr. 2.2 s. Tabelle 6 Nr. 6.6	längs quer σ _s : ≥ 15 N/mm ² ≥ 15 N/mm ² ε _s : ≥ 10 % ≥ 10 % ε _R : ≥ 700 % ≥ 700 %
13. Spannungsrissbeständigkeit	s. Tabelle 3 Nr. 3.2	s. Tabelle 3 Nr. 3.2
14. Stempeldurchdruckkraft	s. Tabelle 2 Nr. 2.4	≥ 5,0 kN
15. Flächenbezogene Masse aufgebrachter Strukturen	s. Tabelle 4 Nr. 4.3 s. Tabelle 6 Nr. 6.11	Festlegung gemäß Zulassungsschein Nr. 3.3
16. Haftung des aufgetragenen Strukturmaterials	s. Tabelle 4 Nr. 4.4 s. Tabelle 6 Nr. 6.12	Prüfung durch BAM Eigenprüfung gemäß Werkvorschrift
17. Oxidations- Induktionszeit (OIT) ³⁾	s. Tabelle 1 Nr. 1.11	OIT _{KOB} (210 °C): ≥ 40 min
18. Art und Gehalt an Tracer	BAM-Prüfvorschrift	wird im Einzelfall festgelegt, Prüfung durch die Zulassungsstelle

¹⁾ siehe Richtlinie für die Zulassung von Kunststoffdichtungsbahnen für Deponieabdichtungen und die dort angegebenen Anforderungstabellen.

²⁾ Probestab: Probekörper Typ 5 gemäß EN ISO 527 - 3. Proben werden aus dem glatten Randbereich entnommen.

³⁾ Bei der Eingangskontrolle an jeder Lieferung (Silofahrzeug); bei der Eigenüberwachung der Dichtungsbahn einmal pro Produktionstag, insbesondere je Betriebsanlauf und bei Chargenwechsel des Rußbatch; bei der Fremdüberwachung.



Hersteller und Verleger der Dichtungsbahn

Der Hersteller der Dichtungsbahn ist:

Solmax Geosynthetics GmbH
Normannenweg 28
20537 Hamburg
Tel.: 040 76742-0 Fax: 040 76742-34
www.solmax.com

mit der Produktionsstätte

Boeker Str. 1a
17248 Rechlin
Tel.: 039823 27200 Fax: 039823 27600

Die Installation der Dichtungsbahn erfolgt durch eigene Fachkräfte oder Fachverleger auf der Grundlage der „BAM Richtlinie für die Zulassung von Kunststoffdichtungsbahnen für Deponieabdichtungen“ und der „BAM Richtlinie – Richtlinie für die Anforderungen an Fachbetriebe für den Einbau von Kunststoffdichtungsbahnen, weiteren Geokunststoffen und Kunststoffbauteilen in Deponieabdichtungssystemen“. Die Fachverleger sind durch den AK GWS e.V. güteüberwacht.



Herstellung der Dichtungsbahn

Die Produktion der glatten Dichtungsbahn erfolgt über eine Flachfoliendüse mit nachgeschaltetem 3-Walzen-Glättwerk.

Zur Aufbereitung der Formmasse werden Granulat und Masterbatch über eine rechnergesteuerte, gravimetrische Dosiereinrichtung zwei Einschneckenextrudern zugeführt, deren Schmelzeströme jeweils über eine Schmelzpumpe und einen statischen Mischer in den Verteilerblock gelangen. Nach Austritt aus der Flachfoliendüse mit exakter Düsenspalteinstellung durchläuft die plastifizierte Masse das temperierte 3-Walzen-Glättwerk, an das sich eine Kühlstrecke mit kontinuierlicher Dickenmesseinrichtung anschließt.

Vor der automatischen Aufwicklung der Dichtungsbahn auf Pappkerne erfolgen die Konfektionierung der Breite und das Aufbringen der Schutzstreifen. Die Standardlänge der so gefertigten Dichtungsbahn beträgt 80 m, Sonderlängen sind bis zu 160 m herstellbar.

Zur weiteren Bearbeitung durchläuft die glatte Dichtungsbahn die Besprühungsanlage, in der mit einem speziellen Verfahren, dessen Einzelheiten der Prozeßführung in der BAM hinterlegt sind, die Rauigkeit der Oberfläche erzielt wird. Nach der endgültigen Aufwicklung und Sicherung mit Spannbändern ist die Rolle versandfertig.



Werkstofferklärung

Die glatte Dichtungsbahn wird aus Dowlex 2342 M der Dow Chemical Company hergestellt.
Zur Erzielung einer hohen UV-Stabilisierung und einer hohen Oxidationsstabilität werden dieser Formmasse 5,6 % Masterbatch zugegeben:

entweder FC 7352 LD der Firma Polyplast Müller GmbH
oder Ampacet 593196 der Firma Ampacet.

Mit dieser Menge wird ein Rußanteil von $2,2 \pm 0,2$ % in der Dichtungsbahn erzielt.

Die Verwendung von Rückführware ist bis zu 5 % zulässig.

Für die Besprühung der Dichtungsbahn wird Dowlex 2045G oder 2045S der Dow Chemical Company eingesetzt, das mit 1% des Rußbatches FC 7303 LD der Polyplast Müller GmbH compoundiert wurde.

Datenblätter und Werkstoffspezifikationen aller Werkstoffe liegen der BAM vor.



Aufbau der Bahnenkennzeichnung

Die auf die Dichtungsbahn kontinuierlich aufgebrachte Kennzeichnung beinhaltet neben der Nummer des Zulassungsscheins und dem Herstellernamen auch weitere Informationen:

13 / BAM IV.3 / 05 / 03 SOLMAX H / 75 / W - MRS / Wo / Ja

Darin bedeuten:	H	Bahndicke 2,5 mm
	75	Bahnenbreite 7,5 m
	W	Werkstoff Dowlex 2342M der DOW Chemical Company
	MRS	einseitig raue Kunststoffdichtungsbahn (<u>m</u> ono <u>r</u> ough <u>s</u> ided)
	Wo	Herstellungswoche
	Ja	Herstellungsjahr

Lage der Bahnenkennzeichnung

Die beschriebene Bahnenkennzeichnung wird in drei Spuren auf der Oberfläche der Dichtungsbahn aufgebracht.

Eine dieser Spuren verläuft in der Bahnenmitte, d. h. etwa 3,75 m vom Rand der Dichtungsbahn, die beiden äußeren Spuren jeweils mit einem Abstand von ca. 1,25 m zum Rand.



Qualitätssicherungsmaßnahmen im Rahmen der Eigen- und Fremdüberwachung

Die Produktion von Dichtungsbahnen unterliegt bei der Solmax Geosynthetics GmbH einem Qualitätsmanagementsystem nach DIN EN ISO 9001. Innerhalb dieses QM-Systems werden die Maßnahmen der internen Qualitätskontrolle geregelt.

Die Anforderungstabellen 5 und 6 (Eingangs- und Fertigungskontrolle) der „Richtlinie für die Zulassung von Kunststoffdichtungsbahnen für Deponieabdichtungen“ (in der jeweils aktuellen Fassung) bilden dabei die Grundlage der Eigenüberwachung. Die Werksvorschriften für die Prüfung der Oberflächenstruktur sind in der BAM hinterlegt.

Die laufende Fertigung der Dichtungsbahnen sowie die Eigenüberwachung werden fremdüberwacht durch die

SKZ - Testing GmbH
Friedrich – Bergius – Ring 22
97076 Würzburg



Transport und Lagerung

Die Dichtungsbahnen-Rollen weisen bei einer Breite von 7,5 m und einem Durchmesser von ca. 0,7 m ein Gewicht von ca. 1.500 kg auf. Jede Rolle ist werkseitig mit Spannbändern gesichert und zur besseren Handhabung mit zwei Transportgurten ausgerüstet, die das Einhängen in einen Kran, Frontlader o. ä. zur einfachen Be- und Entladung ermöglichen. Besondere Hebeeinrichtungen sind nicht erforderlich.

Da die Dichtungsbahnen-Rollen ausschließlich per LKW transportiert werden, sind vor Ort für diese Fahrzeuge befestigte Wege und Plätze zur Entladung einzuplanen.

Je nach Anzahl der zu liefernden Rollen wird an der Baustelle ein ausreichender Lagerplatz benötigt. Entsprechend der Rollenlänge (bzw. Bahnenbreite) sollte dieser Platz mindestens 10 m breit sein. Der Lagerplatz muß eben und steinfrei sein, damit das Dichtungsmaterial nicht vor Einbau beschädigt wird. Steinfreies Sandplanum ist ebenso geeignet wie Asphalt- oder Betondecken, die vor der Materiallagerung abzufegen sind. Werden die Dichtungsbahnen-Rollen gestapelt, sollten nie mehr als fünf Rollen übereinandergelegt werden. Bei längerer Lagerung sind die Rollen zur Vermeidung etwaiger Beschädigungen abzudecken.

Der Transport auf der Baustelle erfolgt mit geeigneten Geräten mit ausreichender Tragkraft. Folgende Hebevorrichtungen kommen zur Anwendung:

- Hebetraversen
- Steckachsen
- 2 Transportgurte.



Muster eines Rollenaufklebers

Nummerierung und Codierung der Dichtungsbahn

Jede Dichtungsbahnen-Rolle erhält eine fortlaufende Nummer und einen Produktcode.

Fortlaufende Nummer 0 4 0 1 - 1 2 3 4 5 6

Darin bedeuten die

1.-2.	Position	04 – Standort Rechlin
3.-4.	Position	Produktionsanlage (01 - 04 – DRS Anlage)
6.-11.	Position	fortlaufende Nummer

Produktcode 1084467



Struktur der Dichtungsbahn

Durch das Sprühverfahren entstehen fadenförmige Partikel mit einem Durchmesser von $\leq 0,5$ mm. Die Besprühung wird mit einem mittleren Sprühgewicht von 75 g / m^2 aufgebracht, die Toleranz beträgt $\pm 20 \text{ g/m}^2$. Aufgrund des gewählten Produktionsverfahrens ist ein Streifenmuster auf der Oberfläche zu erkennen.

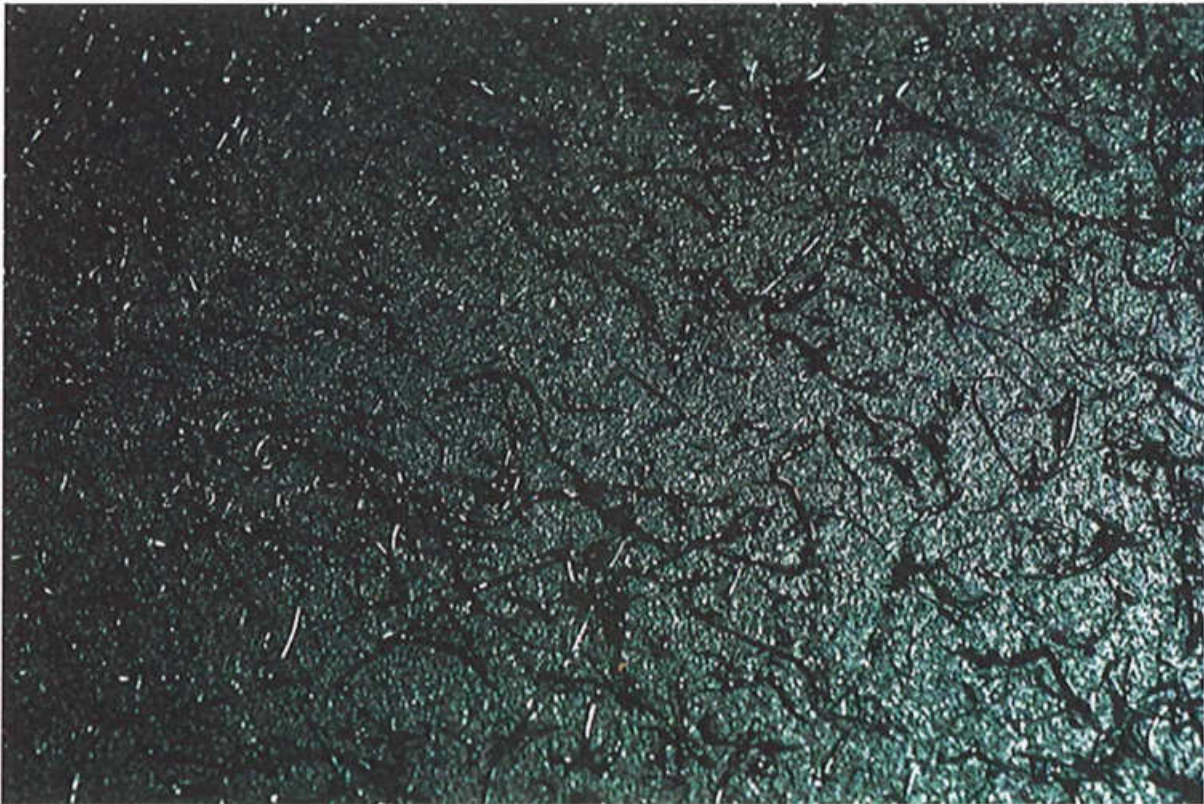



06/BAM 4.3/01/19

für Kunststoffdichtungsbahnen (KDB)
in Basis- und Oberflächenabdichtungen von Deponien**1. Rechtsgrundlagen**

- 1.1 Verordnung über Deponien und Langzeitlager (Deponieverordnung – DepV); Artikel 1 der Verordnung zur Vereinfachung des Deponierechts vom 27. April 2009 (BGBl. I Nr. 22 vom 29. April 2009 S. 900), die zuletzt durch Artikel 3 der Verordnung vom 9. Juli 2021 (BGBl. I S. 2598) geändert worden ist.
- 1.2 Richtlinie für die Zulassung von Kunststoffdichtungsbahnen für Deponieabdichtungen, 12. Auflage, Dezember 2022, BAM, Berlin

2. Antragsteller und Vertriebspartner**2.1 Antragsteller**

Der Antragsteller und Zulassungsnehmer ist der Hersteller der Kunststoffdichtungsbahn (KDB).

Hersteller: AGRU Kunststofftechnik GmbH
Ing.-Pesendorfer-Str. 31
A-4540 Bad Hall

Produktionsstätte: AGRU Kunststofftechnik GmbH
Ing.-Pesendorfer-Str. 31
A-4540 Bad Hall

Vertriebspartner: G quadrat GmbH
Adolf Dembach-Straße 4a
D-47829 Krefeld



ZULASSUNG

3. Beschreibung des Zulassungsgegenstands

3.1. Werkstoff der KDB

Granulat **INEOS LL 6808 AA** der Firma INEOS Olefins & Polymers Europe (Grangemouth, Schottland) mit 5,3 Gew.-% Masterbatch, der während der Herstellung zugegeben wird. Die Bezeichnung, der Hersteller und die Rezeptur des Masterbatches sind vertraulich bei der BAM hinterlegt. Es gelten die folgenden Spezifikationen (s. Anlage 1):

Dichte (Granulat):	(0,931 ± 0,003) g/cm ³
Dichte (KDB):	(0,942 ± 0,005) g/cm ³
MFR (Granulat) (190/5):	(2,5 ± 0,3) g/10 min
MFR (KDB) (190/5):	(2,5 ± 0,4) g/10 min
OIT (KDB) (210 °C):	≥ 65 min
Rußgehalt:	(2,2 ± 0,2) Gew.-%

Es dürfen bis zu 5 Gew.-% granuliertes Randstreifenmaterial aus der laufenden Produktion der zugelassenen KDB zugemischt werden, soweit die Anforderungen aus der Anlage 1 Nr. 3, MFR-Änderung, dieses Zulassungsscheins erfüllt werden. Anlage 4 enthält die Erklärung des Herstellers über den verwendeten Werkstoff.

3.2. Abmessungen der KDB

Länge:	100 m, maximale Rollenlänge
Breite:	7,00 m
Dicke:	Nennstärke = 2,50 mm
	Einzelwert = Mittelwert (± 0,15) mm
	Alle Einzelwerte ≥ 2,50 mm

3.3. Oberflächen der KDB

In eine der Oberflächen der KDB ist eine raue, flächige Struktur eingepreßt, die mit regelmäßig angeordneten, markanten Spikes verstärkt ist (Herstellerbezeichnung: MICROSPIKE+ oder MSB+). Die andere Oberfläche ist glatt (s. Anlage 10). Eine der Oberflächen ist mit einer Kennzeichnung nach Nr. 3.4 versehen. Die Kennzeichnung muss auf der sichtbaren Oberfläche der verlegten KDB gut erkennbar sein. Der Randbereich der Dichtungsbahn, wo planmäßig das Schweißen erfolgt, wird durch Schutzstreifen vor Verschmutzung geschützt.

3.4. Kennzeichnung

Die nach dieser Zulassung hergestellte KDB muss in Übereinstimmung mit dem an der BAM hinterlegten Prüfmuster wie folgt gekennzeichnet werden:

06/BAM 4.3/01/19/ AGRU PEHD/ 2,5 mm / 7 m / G/Micro Spike + / Ja / Co

2,5 mm = Dicke der Dichtungsbahn; 7 m = Breite der Dichtungsbahn in Meter;
G = glatte Oberfläche; Micro Spike + = geprägte Oberflächenstrukturen; Ja = Herstellungsjahr; Co = interner Code, der u. a. die Herstellungswoche und den Werkstoff enthält.

Aufbau und Anordnung der Kennzeichnung sowie die Lage der Kennzeichnung auf der KDB sind in der Anlage 5 und 6 beschrieben. Die Kennzeichnung darf keine wesentliche Materialschwächung zur Folge haben. Jede Rolle erhält einen Aufkleber mit der Rollennummer gemäß Anlage 9.

4. Anforderungen

4.1 Anforderungen an die KDB

Sofern nicht ausdrücklich in diesem Zulassungsschein Abweichungen genannt werden, müssen die KDB in ihren Eigenschaften den Prüfmustern entsprechen, die nach den Prüfungsunterlagen an der BAM (Az. 4.3/1566/19) und dem Prüfbericht Nr. K 19 0546.7 vom 26.08.2019 der Staatlichen Materialprüfungsanstalt (MPA) Darmstadt (Grafenstraße 2, 64283 Darmstadt) einer Prüfung gemäß den Anforderungen der „*Richtlinie für die Zulassung von Kunststoffdichtungsbahnen für Deponieabdichtungen*“ unterzogen worden sind. Die KDB müssen damit den Anforderungen dieser Zulassungsrichtlinie für Kunststoffdichtungsbahnen entsprechen.

4.2 Qualitätssicherung bei der Herstellung

Die Herstellung der zugelassenen KDB muss gemäß den Anforderungen der Zulassungsrichtlinie eigen- und zweimal jährlich fremdüberwacht werden (s. Anlage 7). Bei der Eigen- und Fremdüberwachung sind die Prüfungen gemäß Anlage 1 durchzuführen und die ermittelten Kennwerte müssen im Rahmen der Toleranzen mit den dort angegebenen Kennwerten übereinstimmen.

Die in Abstimmung mit der BAM mit der Fremdüberwachung beauftragte Stelle muss nach den Normen DIN EN ISO/IEC 17025 „*Allgemeine Anforderungen an die Kompetenz von Prüf- und Kalibrierlaboratorien*“ für die bei der Fremdüberwachung durchzuführenden Prüfungen und mit Bezug auf diese Zulassungsrichtlinie als Inspektionsstelle nach der DIN EN ISO/IEC 17020 „*Anforderungen an den Betrieb verschiedener Typen von Stellen, die Inspektionen durchführen*“ akkreditiert sein.

4.3 Verlegefachbetriebe und Einbau der KDB

Beim Einbau der KDB müssen die in der Zulassungsrichtlinie für KDB beschriebenen Anforderungen eingehalten werden. Insbesondere müssen die KDB nach den Anweisungen des Herstellers transportiert und gelagert werden (s. Anlage 8). Sie müssen nach den Anforderungen der DVS-Richtlinie 2225-4 verlegt werden und so weit als möglich im Heizkeilschweißverfahren mit einer Überlappnaht mit Prüfkanal geschweißt werden. Die Schweißparameter müssen dabei in der Schweißmaschine elektronisch erfasst, mit den Sollwerten verglichen und auslesbar gespeichert werden. In der Regel dürfen nur Dichtungsbahnen einer Formmasse auf der Baustelle verlegt und geschweißt werden. Sind in Ausnahmefällen Dichtungsbahnen unterschiedlicher Formmassen zu schweißen, so gelten folgende Anforderungen. Miteinander schweißbar sind die Formmassen innerhalb einer MFR-Gruppe nach DIN EN ISO 1872 sowie nach der DVS Richtlinie 2207-1 innerhalb des Intervalls 0,3 bis 1,7 g/10min.

Die KDB muss nachgewiesenermaßen von einer erfahrenen und mit qualifiziertem Personal sowie erforderlichen Geräten und Maschinen ausreichend ausgestatteten Fachfirma eingebaut werden. Die Anforderungen werden in der „*Richtlinie für die Anforderungen an Fachbetriebe für den Einbau von Kunststoffdichtungsbahnen, weiteren Geokunststoffen und Kunststoffbauteilen in Deponieabdichtungssystemen*“ beschrieben. Der Nachweis der erforderlichen Qualifikation, Ausstattung und Erfahrung kann z. B. durch die Anerkennung als Fachbetrieb durch eine Güteüberwachungsgemeinschaft eines Fachverbandes geführt

werden.

4.4 Qualitätssicherung beim Einbau

Beim Einbau der KDB muss eine Eigen- und Fremdprüfung durchgeführt werden. Dabei muss insbesondere die Einhaltung der Anforderungen der Zulassungsrichtlinie für KDB sowie der Anforderungen dieses Zulassungsscheins überprüft werden. Über die Prüfungen der Schweißnähte sind Protokolle gemäß den Anhängen der DVS Richtlinie 2225-4 zu führen. Die mit der Fremdprüfung beauftragte Stelle muss den Anforderungen der „*Richtlinie für Anforderungen an die Qualifikation und die Aufgaben einer fremdprüfenden Stelle beim Einbau von Kunststoffkomponenten und -bauteilen in Deponieabdichtungssystemen*“ genügen.

5. **Nebenbestimmungen**

5.1 Auflagen

1. Der Zulassungsgegenstand muss in der oben genannten Produktionsstätte (s. Anlage 2) nach dem in der Anlage 3 beschriebenen Herstellungsverfahren aus dem oben genannten Werkstoff (s. Anlage 4) mit dem Masterbatch, dessen Eigenschaften bei der Zulassungsstelle hinterlegt sind, hergestellt werden. Der Zulassungsgegenstand muss nach den Angaben unter Nr. 3.4 gekennzeichnet werden. Die Produktion muss nach den Vorgaben der Anlage 1 und 7 eigen- und fremdüberwacht werden. Die fremdüberwachende Stelle muss der BAM dabei ein Muster aus der entnommenen Probe für eine Identifikationsmessung zur Verfügung stellen.

2. Die Zulassung ist an den in Nr. 2 genannten Hersteller und die Produktionsstätte gebunden. Sie ist nicht übertragbar.

3. Der Hersteller muss den Abnehmer (Verlegefachbetrieb, Baufirma etc.) über die Anforderungen der Zulassung informieren, den vollständigen Zulassungsschein in Kopie und eine Transport- und Verlegeanleitung aushändigen. Auf der Baustelle muss der vollständige Zulassungsschein in Kopie vorliegen.

4. Eine Änderung des Werkstoffs, der Additive, der Abmessungen, der Oberflächenbeschaffenheit, des Fertigungs- und Fügeverfahrens, der Qualitätssicherung oder der Produktionsstätte muss der Hersteller der BAM melden. Diese entscheidet über ein gegebenenfalls erforderliches neues Zulassungsverfahren.

5. Der Zulassungsschein darf nur im Ganzen mit den dazugehörigen Anlagen vervielfältigt werden. Eine auszugsweise Veröffentlichung bedarf der Genehmigung der BAM. Der Text und die Zeichnungen in Werbeschriften dürfen dem Zulassungsschein nicht widersprechen. Das gilt sinngemäß auch für Berichte und Zeugnisse oder anderer Schriftstücke aus der Eigen- und Fremdüberwachung.

6. Schadensfälle im Zusammenhang mit dem Zulassungsgegenstand, die dem Zulassungnehmer bekannt werden, muss er der BAM melden.

5.2 Widerruf

1. Die Zulassung wird unter Widerrufsvorbehalt erteilt. Ein Widerrufsgrund liegt insbesondere vor, wenn der Hersteller die Auflagen nicht erfüllt, also z. B. von dem in den Prüfungsunterlagen und in den Anhängen des Zulassungsscheins beschriebenen Verfahren

oder von den für die Prüfungsmuster verwendeten Materialien abweicht. In diesem Fall wird kein zugelassener Gegenstand mehr gefertigt. Die Zulassungsbehörde ist berechtigt, im Herstellerwerk, in Zwischenlagern oder auf der Baustelle auch unangemeldet zu prüfen, ob die Anforderungen und Nebenbestimmungen dieses Zulassungsscheins eingehalten worden sind. Das Grundrecht aus Art. 13 GG, die Unverletzlichkeit der Wohnung, bleibt gewahrt.

2. Ein Widerrufsgrund liegt auch vor, wenn sich der Werkstoff, das Herstellungsverfahren des Zulassungsgegenstands oder das vom Hersteller und den Verlegefachbetrieben eingesetzte Verlege- und Schweißverfahren nicht bewährt haben und dies anhand von neuen technischen Erkenntnissen belegt werden kann oder wenn nach dem Stand der Technik eine Weiterentwicklung und Verbesserung erforderlich ist.

3. Im Falle des Widerrufs ist der Hersteller verpflichtet, der Zulassungsbehörde umgehend den Zulassungsschein auszuhändigen.

6. Hinweise

1. Dieser Zulassungsschein gilt als Nachweis der Zulassung im Sinne der DepV. Es wird die Eignung des Zulassungsgegenstands, der nach den Anforderungen und Nebenbestimmungen dieses Zulassungsscheins hergestellt wird, bescheinigt. Die für die Durchführung von Abdichtungsmaßnahmen erforderlichen Genehmigungen werden durch die Zulassung nicht ersetzt.

2. Die für die Überwachung zuständige Behörde muss beim Einbau des Zulassungsgegenstands die Einhaltung der entsprechenden Anforderungen des Zulassungsscheins in Zusammenarbeit mit der fremdprüfenden Stelle kontrollieren.

3. Die Zulassung wird unbeschadet der Rechte Dritter erteilt.

4. Schadensfälle an Deponiedichtungen, die im Zusammenhang mit dem Zulassungsgegenstand stehen, sollte die für die Überwachung zuständige Behörde der BAM melden.

5. Diesem Zulassungsschein liegt eine Rechtsmittelbelehrung bei.

6. Dieser Zulassungsschein wird im Amts- und Mitteilungsblatt auf der Internetseite der BAM (www.bam.de) veröffentlicht.

Berlin, den 22.02.2023

BUNDESANSTALT FÜR MATERIALFORSCHUNG UND -PRÜFUNG (BAM)

im Auftrag

im Auftrag

Simon



Wöhlecke

Dr. rer. nat. Franz-Georg Simon
Direktor und Professor

Andreas Wöhlecke
Technischer Regierungsamtsrat

Fachbereich 4.3, Schadstofftransfer und Umwelttechnologien

BAM-Az.: 4.3/1566/19, DLV 19015781
1. Ausfertigung.

Dieser Zulassungsschein umfasst 6 Blätter und eine Rechtsmittelbelehrung sowie 10 Anlagen mit 10 Seiten, die Bestandteil des Zulassungsscheines sind.

Zulassungsscheine oder Nachträge zu Zulassungsscheinen ohne Unterschrift oder mit Seiten ohne Dienstsiegel sind ungültig.

RECHTSMITTELBELEHRUNG

Gegen diesen Bescheid kann innerhalb eines Monats nach Bekanntgabe Widerspruch beim Präsidenten der Bundesanstalt für Materialforschung und -prüfung (BAM), Berlin 12205, Unter den Eichen 87, erhoben werden.

12205 Berlin, 22.02.2023

**ANLAGE 1 ZUM ZULASSUNGSSCHEIN
06/BAM 4.3/01/19
BUNDESANSTALT FÜR
MATERIALFORSCHUNG UND -PRÜFUNG (BAM)**

Prüfverfahren und Anforderungen im Rahmen der Eigen- und Fremdüberwachung der Herstellung der PE-HD Dichtungsbahnen (s. Tabelle 6 und 7 der Zulassungsrichtlinie¹⁾)

Prüfgröße	Prüfverfahren ¹⁾	Anforderungen und Toleranzen
1. Dichte	s. Tabelle 1 Nr. 1.8	Dichte _{Werkstoff} : (0,931 ± 0,003) g/cm ³ Dichte _{KDB} : (0,942 ± 0,005) g/cm ³
2. Schmelze-Massefließrate MFR 190/5	s. Tabelle 1 Nr. 1.8	MFR 190/5 _{Werkstoff} : (2,5 ± 0,3) g/10 min MFR 190/5 _{KDB} : (2,5 ± 0,4) g/10 min
3. MFR-Änderung	s. Tabelle 1 Nr. 1.8	Abs (ΔMFR) ≤ 15 %
4. Dicke	s. Tabelle 1 Nr. 1.7 s. Tabelle 4 Nr. 4.1	alle Einzelwerte ≥ 2,50 mm und Einzelwert = Mittelwert ± 0,15 mm
5. Erscheinungsbild der Oberfläche und des Querschnitts	s. Tabelle 1 Nr. 1.1 u. 1.2	s. Tabelle 1 Nr. 1.1 u. 1.2
6. Geradheit und Planlage	s. Tabelle 1 Nr. 1.5 und 1.6	s. Tabelle 1 Nr. 1.5 und 1.6
7. Erscheinungsbild der Kennzeichnung	visuell	Abschnitt 2.5 der Richtlinie Festlegung gemäß Zulassungsschein Nr. 3.4
8. Masseanteil an Ruß	s. Tabelle 1 Nr. 1.3	(2,2 ± 0,2) Gew.-%
9. Homogenität der Rußverteilung	s. Tabelle 1 Nr. 1.4	an der Dichtungsbahn
10. Maßänderung	s. Tabelle 1 Nr. 1.9, nach 1 h bei 120 °C	alle Einzelwerte: quer: ≤ 1,5 %; längs: ≤ 1,5 %; für die Einzelwerte gilt zusätzlich Betrag der Änderung von ΔL, längs, über die Breite der KDB ≤ 0,6 %.
11. Zugbeanspruchung Zugspannung an der Streckgrenze Streckdehnung Bruchdehnung ²⁾	s. Tabelle 2 Nr. 2.2 s. Tabelle 6 Nr. 6.6	längs σ _s : ≥ 15 N/mm ² ε _γ : ≥ 8,5 % ε _b : ≥ 600 % quer ≥ 15 N/mm ² ≥ 8,5 % ≥ 600 %
12. Spannungsrissbeständigkeit	s. Tabelle 3 Nr. 3.2	s. Tabelle 3 Nr. 3.2
13. Stempeldurchdrückkraft	s. Tabelle 2 Nr. 2.4	≥ 6,0 kN
14. Oxidations- Induktionszeit (OIT) ³⁾	s. Tabelle 1 Nr. 1.11	OIT _{KDB} (210 °C): ≥ 65 min
15. Art und Gehalt an Tracer	BAM-Prüfvorschrift	wird im Einzelfall festgelegt, Prüfung durch die Zulassungsstelle

¹⁾ siehe Richtlinie für die Zulassung von Kunststoffdichtungsbahnen für Deponieabdichtungen, BAM Bundesanstalt für Materialforschung und -prüfung, und die dort angegebenen Anforderungstabellen.

²⁾ Proben werden aus dem glatten Randbereich entnommen.

³⁾ Bei der Eingangskontrolle an jeder Lieferung (Silofahrzeug); bei der Eigenüberwachung der Dichtungsbahn einmal pro Produktionstag, insbesondere je Betriebsanlauf und bei Chargenwechsel des Rußbatch; bei der Fremdüberwachung.

Hersteller und Verleger der Dichtungsbahn

Hersteller

AGRU KUNSTSTOFFTECHNIK GmbH
Ing.-Pesendorfer-Straße 31
A-4540 Bad Hall
Österreich
Geschäftsführer: Mag. Alois Gruber

Vertriebspartner

G-quadrat GmbH
Adolf-Dembach-Straße 4 a
D-47829 Krefeld
Deutschland
Geschäftsführer: Dr.-Ing. Jan Schröder

Die Installation der Dichtungsbahn erfolgt durch eigene Fachkräfte oder Fachverleger auf Grundlage der BAM Richtlinie für die Zulassung von Kunststoffdichtungsbahnen für Deponieabdichtungen und der „BAM Richtlinie – Richtlinie für die Anforderungen an Fachbetriebe für den Einbau von Kunststoffdichtungsbahnen, weiteren Geokunststoffen und Kunststoffbauteile in Deponieabdichtungssysteme“. Die Fachverleger sind durch den AK GWS e.V. güteüberwacht.

Herstellungsverfahren

Die AGRU-PEHD-Kunststoffdichtungsbahnen werden im Werk A-4540 Bad Hall, Ing.-Pesendorfer-Straße 31 (AGRU Werk IV) im Breitschlitzextrusionsverfahren hergestellt.

Die Materialzuführung des Basispolymers erfolgt in einem geschlossenen System. Die Dosierung von Grundmaterial und Masterbatch an der Maschine erfolgt über ein gravimetrisches System, um eine gleichbleibende Ausstoßleistung zu gewährleisten. Im Doppelschneckenextruder mit Entgasungszone wird das Rohmaterial durch Temperatur- und Druckaufbau plastifiziert und homogenisiert. Die Formgebung der Schmelze erfolgt durch eine beheizte Breitschlitzdüse, die mit aufwändigen Verteilungs- und Zentriersystemen ausgerüstet ist. Das ausgepresste Extrudat wird von einem nachgeschalteten Dreiwalzenkalandar geglättet und mit der entsprechenden Oberflächenstruktur versehen. In der Folge sind eine Abzugsvorrichtung, Kantenbeschnitt, Kennzeichnungsanlage und Wickelvorrichtung angeordnet.

Werkstoffklärung

Die AGRU-PEHD beidseitig glatte Kunststoffdichtungsbahn wird aus dem Basispolymere

LL6808AA

der Firma INEOS Olefins & Polymers Europe, Grangemouth, Schottland hergestellt.

Ein Masterbatch wird zur UV-Stabilisierung und für eine hohe Oxidationsstabilität beigemischt um im Endprodukt einen Rußanteil von ca. $2,2 \pm 0,2$ % zu erzielen. Der Name, die Rezeptur und der Hersteller des Masterbatches sind bei der BAM vertraulich hinterlegt.

Die Verwendung von Randstreifenmaterial ist bis zu 5 Gew.-% zulässig.

Datenblätter und Werkstoffspezifikationen aller Werkstoffe liegen der BAM vor.

Aufbau und Anordnung der Kennzeichnung

Die Kennzeichnung der AGRU-PEHD-Kunststoffdichtungsbahnen erfolgt mittels einer Lasersignierung und enthält folgende Merkmalblöcke:

Zulassungsnummer:	06/BAM 4.3/01/19
Herstellerkennzeichen:	AGRU
Nennstärke:	2,5 mm
Werkstoffbezeichnung:	PEHD
Breite:	7 m
Produktionswoche:	codiert in Seriennummer enthalten
Typenbezeichnung:	MSB+/G
Produktionsjahr:	z. B. 2021
Zusätzliche Angaben:	CE-Kennzeichnung
Extrudernummer:	ANL III

Die Anordnung der Kennzeichnung und der Schutzstreifen erfolgt kontinuierlich über gesamte Breite bzw. Länge der Dichtungsbahn gemäß der „Richtlinie für die Zulassung von Kunststoffdichtungsbahnen für Deponieabdichtungen“ Punkt 2.5: „Kennzeichnung und Schutzstreifen“.

Anordnung der Kennzeichnung:

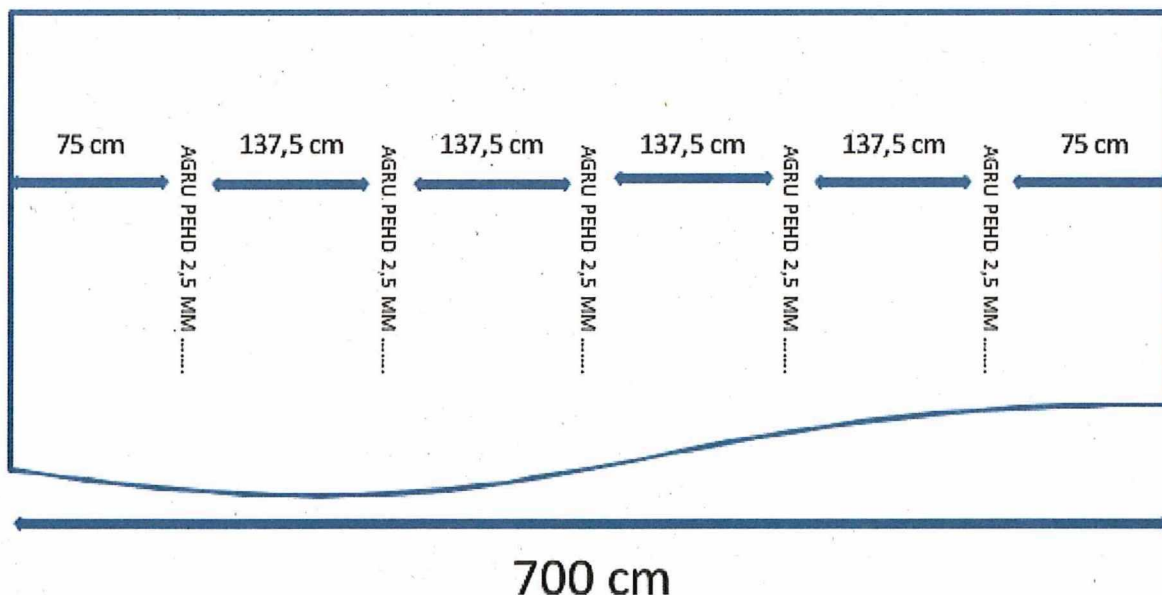



**ANLAGE 5 UND 6, SEITE 2 ZUM ZULASSUNGSSCHEIN
06/BAM 4.3/01/19
BUNDESANSTALT FÜR
MATERIALFORSCHUNG UND -PRÜFUNG (BAM)**

Zusätzliche Kennzeichnung:

Zusätzlich enthält die AGRU-PEHD-Kunststoffdichtungsbahn am linken Schweißrand eine Prägesignierung mit folgenden Merkmalblöcken:

Zulassungsnummer:	06/BAM 4.3/01/19
Herstellerkennzeichen:	AGRU
Nennstärke:	2,5 mm
Werkstoffbezeichnung:	PEHD
Breite:	7000 mm
Typenbezeichnung:	MSB+/G
Produktionsjahr:	z. B. 2018
Interne Codierung:	Seriennummer, Rezepturcode
Laufmeterangabe: m
Zusätzliche Angaben:	CE-Kennzeichnung

Die Codierungsschlüssel der Seriennummer und Rezepturcode sind bei der zulassenden Behörde hinterlegt.

Die an der Rollenaußenseite angebrachte Lieferetikette ist in Anlage 9 dargestellt.

Qualitätssicherung im Rahmen der Eigen- und Fremdüberwachung

Die Produktion von Dichtungsbahnen unterliegt bei der AGRU-Kunststofftechnik GmbH einem Qualitätsmanagementsystem nach der DIN EN ISO 9001. Innerhalb dieses QM-Systems werden die Maßnahmen der internen Qualitätskontrolle geregelt.

Die Anforderungstabellen 5 und 6 (Art und Umfang im Rahmen der Eigenüberwachung) der „Richtlinie für die Zulassung von Kunststoffdichtungsbahnen für Deponieabdichtungen“ (in der jeweils aktuellen Fassung) bilden dabei die Grundlage der Eigenüberwachung.

Diese Daten werden über 20 Jahre so archiviert, dass jederzeit eine Zuordnung der Prüfergebnisse zu einer Liefereinheit möglich ist. Bei Auslieferung werden diese Ergebnisse in Form von Zertifikaten nach DIN EN 10204-3.1 dokumentiert.

Die laufende Fertigung der Dichtungsbahnen sowie die Eigenüberwachung werden fremdüberwacht durch:

SKZ – Testing GmbH
Friedrich-Bergius-Ring 22
D-97076 Würzburg

Die Fremdüberwachung wird nach Art und Umfang gemäß der „Richtlinie für die Zulassung von Kunststoffdichtungsbahnen für Deponieabdichtungen“ (in der jeweils aktuellen Fassung) durchgeführt.

Transport und Lagerung

Transport

Abhängig von Rollengewicht und max. Zuladung werden bis zu 16 Rollen auf einem LKW transportiert. Die Verladung im Werk erfolgt durch speziell ausgerüstete Hubstapler und Kräne. Jede Rolle ist werksseitig mit Spannbändern gesichert und zur besseren Handhabung mit Transportgurten ausgerüstet, die das Einhängen in einen Kran, Frontlader oder ähnliches zur einfachen Be- und Entladung ermöglichen. Die Rollen sind so zu verankern, dass eine Beschädigung der Dichtungsbahnen ausgeschlossen werden kann.

An der Baustelle sind befestigte Fahrwege zum Zwischenlagerplatz anzulegen. Auf der Baustelle dürfen die Rollen nur durch den Verlegefachbetrieb oder durch vom Verlegefachbetrieb unterwiesenes Personal mit geeignetem Transportgeschirr (z.B. -Hebetraverse) transportiert werden.

Keinesfalls dürfen die Rollen am Boden geschleift werden!

Lagerung

Für die Zwischenlagerung der Dichtungsbahnen auf der Baustelle ist ein Lagerplatz vorzusehen, der folgende Kriterien erfüllt:

- Breite mind. 8,0 m
- Ebener, tragfähiger und entsprechend gesäuberter Lagerplatz
- Dichtungsbahnen schützen gegen mechanische Beschädigung oder Verformung

Die Länge des vorbereiteten Lagerplatzes ergibt sich grundsätzlich aus der voraussichtlich zu lagernden Menge, wobei aufgrund der vorzusehenden Möglichkeit der Anfertigung von Teillängen (zuschneiden) mind. 25 m erforderlich sind. Die max. Stapelhöhe soll fünf Lagen (versetzt angeordnet) nicht übersteigen.

Sollte trotz sorgfältiger Einhaltung dieser Vorschrift eine Dichtungsbahn beschädigt werden oder eine unzulässige Verformung erleiden, sind diese Stellen zu kennzeichnen und dem Verleger unter Angaben der Rollenummer (Etikett) unverzüglich bekannt zu geben. Die Entscheidung, ob die Rolle verlegt werden kann, liegt beim örtlichen Fremdprüfer für die KDB.

Muster eines Rollenaufklebers

Druckdatum: 19.05.21 Druckzeit / User: 11:11 / Terminal DiBa1 W4  Ing.-Peschendorfer-Strasse 31
 Enddatum tats.: 19.05.21 Rückmeldenummer: 007828110 The Plastics Experts A-4540 Bad Hall

PEHD schwarz **2,5mm - 7m X 100m BAM**
Dichtungsbahn MSB+ /G **Heizkeilschweissung**
 MicroSpike+ /glatt-7m **kalandriert**
 BAM

002 PWS Z 21/187792

Artikel:

 26540110025

Material:
 Rolle / Chg **32119.0001** 
 RM-Lagerort **QSW4**
 Menge / ME: **700,000 QM** Stückmenge **0,000 E***
 Stammlagerort **W4DBAU**

Bemerkungen QS:

AGRU Seriennr.:

Fertigungsauftragsnr.: **2321/000073**

 PW22002R 002

lfd. Pal.Nr.: Personalnummer: 0000000678 Vuchtrna Jemin
 Rückmeldebemerkung : 2321/000073 300.0002

 26540110025

 007828110

Fertigungsauftragsnr.:
 2321/000073

RMETIKZ1

Jede Dichtungsbahnrolle erhält eine fortlaufende codierte Nummer, z. B. 31902.0001

- Darin bedeutet
- | | |
|-----------------|---------------------|
| 1. Position | Anlagen Nr. |
| 2.+3. Position | Produktionsjahr |
| 4.+5. Position | Produktionswoche |
| 6.- 9. Position | fortlaufende Nummer |



Darstellung der Oberfläche

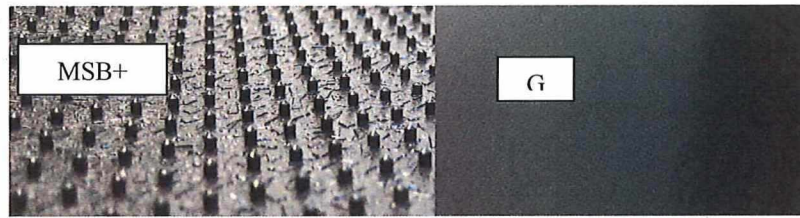
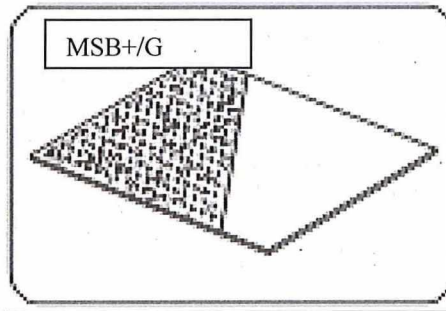



3. Nachtrag zum

ZULASSUNGSSCHEIN

12/BAM IV.3/06/10

für Kunststoffdichtungsbahnen (KDB)
in Basis- und Oberflächenabdichtungen von Deponien

Antragsteller: JUTA a.s.
Dukelská 417
544 15 Dvůr Králové nad Labem
TSCHECHISCHE REPUBLIK

Nachtrag:

Die Anlage 1 des Zulassungsschein wird durch Anlage 1 dieses Nachtrags ersetzt.

Berlin, den 22.02.2023

BUNDESANSTALT FÜR MATERIALFORSCHUNG UND -PRÜFUNG (BAM)

im Auftrag

im Auftrag



Dr. rer. nat. Franz-Georg Simon
Direktor und Professor

Andreas Wöhlecke
Technischer Regierungsamtsrat

Fachbereich 4.3, Schadstofftransfer und Umwelttechnologien

BAM DLV: 23004611, 4. Ausfertigung, (Urschrift)

Dieser 3. Nachtrag umfasst 3 Blätter.

Zulassungsscheine oder Nachträge zu Zulassungsscheinen ohne Unterschrift oder mit Blättern ohne Dienstsiegel sind ungültig.

ZULASSUNG

RECHTSMITTELBELEHRUNG

Gegen diesen Bescheid kann innerhalb eines Monats nach Bekanntgabe Widerspruch beim Präsidenten der Bundesanstalt für Materialforschung und -prüfung (BAM), Berlin 12205, Unter den Eichen 87, erhoben werden.

12205 Berlin, 22. Februar 2023



ANLAGE 1 ZUM ZULASSUNGSSCHEIN
12/BAM IV.3/06/10
BUNDESANSTALT FÜR MATERIALFORSCHUNG
UND -PRÜFUNG (BAM)

Prüfverfahren und Anforderungen im Rahmen der Eigen- und Fremdüberwachung der Herstellung der PE-HD Dichtungsbahnen (s. Tabelle 6 und 7 der Zulassungsrichtlinie¹⁾)

Prüfgröße	Prüfverfahren ¹⁾	Anforderungen und Toleranzen
1. Dichte	s. Tabelle 1 Nr. 1.8	Dichte _{Werkstoff} : (0,932 ± 0,002) g/cm ³ Dichte _{KDB} : (0,944 ± 0,005) g/cm ³
2. Schmelze-Massefließrate	s. Tabelle 1 Nr. 1.8	MFR 190/5 _{Werkstoff} : (2,6 ± 0,3) g/10 min MFR 190/5 _{KDB} : (2,6 ± 0,4) g/10 min
3. MFR-Änderung	s. Tabelle 1 Nr. 1.8	Abs (ΔMFR) ≤ 15 %
4. Dicke	s. Tabelle 1 Nr. 1.7 s. Tabelle 4 Nr. 4.1	alle Einzelwerte ≥ 2,50 mm und Bereich Einzelwert = Mittelwert ± 0,15 mm
5. Erscheinungsbild der Oberfläche und des Querschnitts	s. Tabelle 1 Nr. 1.1 u. 1.2	s. Tabelle 1 Nr. 1.1 u. 1.2
6. Geradheit und Planlage	s. Tabelle 1 Nr. 1.5 und 1.6	s. Tabelle 1 Nr. 1.5 und 1.6
7. Erscheinungsbild der Kennzeichnung	visuell	Abschnitt 2.5 der Richtlinie Festlegung gemäß Zulassungsschein Nr. 3.4
8. Masseanteil an Ruß	s. Tabelle 1 Nr. 1.3	(2,2 ± 0,2) Gew.-%
9. Homogenität der Rußverteilung	s. Tabelle 1 Nr. 1.4	an der Dichtungsbahn
10. Maßänderung ΔL	s. Tabelle 1 Nr. 1.9 s. Tabelle 4 Nr. 4.2 nach 1 h bei 120 °C	alle Einzelwerte: quer: ≤ 1,0 %; längs: ≤ 1,0 %; für die Einzelwerte gilt zusätzlich: Betrag der Änderung von ΔL, längs, über die Breite der KDB ≤ 0,4 %.
11. Zugbeanspruchung Zugspannung an der Streckgrenze Streckdehnung Bruchdehnung	s. Tabelle 2 Nr. 2.2 s. Tabelle 6 Nr. 6.6	längs quer σ _s : ≥ 15 N/mm ² ≥ 15 N/mm ² ε _γ : ≥ 8,5 % ≥ 8,5 % ε _b : ≥ 600 % ≥ 600 %
12. Spannungsrissbeständigkeit	s. Tabelle 3 Nr. 3.2	s. Tabelle 3 Nr. 3.2
13. Stempeldurchdrückkraft	s. Tabelle 2 Nr. 2.4	≥ 5,0 kN
14. Oxidations-Induktionszeit (OIT) ²⁾	s. Tabelle 1 Nr. 1.11	OIT _{KDB} (210 °C): ≥ 40 min
15. Art und Gehalt an Tracer	BAM-Prüfvorschrift	wird im Einzelfall festgelegt, Prüfung durch die Zulassungsstelle

¹⁾ siehe Richtlinie für die Zulassung von Kunststoffdichtungsbahnen für Deponieabdichtungen, Bundesanstalt für Materialforschung und -prüfung (BAM) und die dort angegebenen Anforderungstabellen.

²⁾ Bei der Eingangskontrolle an jeder Lieferung (Lieferfahrzeug); bei der Eigenüberwachung der Dichtungsbahn einmal pro Produktionstag, insbesondere je Betriebsanlauf und bei Chargenwechsel des Rußbatch; bei der Fremdüberwachung.



4. Nachtrag zum

ZULASSUNGSSCHEIN

12/BAM 4.3/04/15

für Kunststoffdichtungsbahnen (KDB)
in Basis- und Oberflächenabdichtungen von Deponien

Antragsteller: JUTA a.s.
Dukelská 417
544 15 Dvůr Králové nad Labem
TSCHECHISCHE REPUBLIK

Nachtrag:

Die Anlage 1 des Zulassungsschein wird durch Anlage 1 dieses Nachtrags ersetzt.

Berlin, den 22.02.2023

BUNDESANSTALT FÜR MATERIALFORSCHUNG UND -PRÜFUNG (BAM)

im Auftrag

im Auftrag



Dr. rer. nat. Franz-Georg Simon
Direktor und Professor

Andreas Wöhlecke
Technischer Regierungsamtsrat

Fachbereich 4.3, Schadstofftransfer und Umwelttechnologien

BAM DLV: 23004611, 1. Ausfertigung

Dieser 3. Nachtrag umfasst 3 Blätter.

Zulassungsscheine oder Nachträge zu Zulassungsscheinen ohne Unterschrift oder mit Blättern ohne Dienst-siegel sind ungültig.

ZULASSUNGSSCHEIN

RECHTSMITTELBELEHRUNG

Gegen diesen Bescheid kann innerhalb eines Monats nach Bekanntgabe Widerspruch beim Präsidenten der Bundesanstalt für Materialforschung und -prüfung (BAM), Berlin 12205, Unter den Eichen 87, erhoben werden.

12205 Berlin, 22. Februar 2023



ANLAGE 1 ZUM ZULASSUNGSSCHEIN
12/BAM 4.3/04/15
BUNDESANSTALT FÜR MATERIALFORSCHUNG
UND -PRÜFUNG (BAM)

Prüfverfahren und Anforderungen im Rahmen der Eigen- und Fremdüberwachung der Herstellung der PE-HD Dichtungsbahnen (s. Tabelle 6 und 7 der Zulassungsrichtlinie¹⁾)

Prüfgröße	Prüfverfahren ¹⁾	Anforderungen und Toleranzen
1. Dichte	s. Tabelle 1 Nr. 1.8	Dichte _{Werkstoff} : (0,932 ± 0,002) g/cm ³ Dichte _{KDB} : (0,944 ± 0,005) g/cm ³
2. Schmelze-Massefließrate	s. Tabelle 1 Nr. 1.8	MFR 190/5 _{Werkstoff} : (2,6 ± 0,3) g/10 min MFR 190/5 _{KDB} : (2,6 ± 0,4) g/10 min
3. MFR-Änderung	s. Tabelle 1 Nr. 1.8	Abs (ΔMFR) ≤ 15 %
4. Dicke	s. Tabelle 1 Nr. 1.7 s. Tabelle 4 Nr. 4.1	alle Einzelwerte ≥ 2,50 mm und Bereich Einzelwert = Mittelwert ± 0,15 mm
5. Erscheinungsbild der Oberfläche und des Querschnitts	s. Tabelle 1 Nr. 1.1 u. 1.2	s. Tabelle 1 Nr. 1.1 u. 1.2
6. Geradheit und Planlage	s. Tabelle 1 Nr. 1.5 und 1.6	s. Tabelle 1 Nr. 1.5 und 1.6
7. Erscheinungsbild der Kennzeichnung	visuell	Abschnitt 2.5 der Richtlinie Festlegung gemäß Zulassungsschein Nr. 3.4
8. Masseanteil an Ruß	s. Tabelle 1 Nr. 1.3	(2,2 ± 0,2) Gew.-%
9. Homogenität der Rußverteilung	s. Tabelle 1 Nr. 1.4	an der Dichtungsbahn
10. Maßänderung ΔL	s. Tabelle 1 Nr. 1.9 s. Tabelle 4 Nr. 4.2 nach 1 h bei 120 °C	alle Einzelwerte: quer: ≤ 1,0 %; längs: ≤ 1,0 %; für die Einzelwerte gilt zusätzlich: Betrag der Änderung von ΔL, längs, über die Breite der KDB ≤ 0,4 %.
11. Zugbeanspruchung Zugspannung an der Streckgrenze Streckdehnung Bruchdehnung	s. Tabelle 2 Nr. 2.2 s. Tabelle 6 Nr. 6.6	längs quer σ _s : ≥ 15 N/mm ² ≥ 15 N/mm ² ε _γ : ≥ 8,5 % ≥ 8,5 % ε _β : ≥ 600 % ≥ 600 %
12. Spannungsrisssbeständigkeit	s. Tabelle 3 Nr. 3.2	s. Tabelle 3 Nr. 3.2
13. Stempeldurchdrückkraft	s. Tabelle 2 Nr. 2.4	≥ 5,0 kN
14. Oxidations- Induktionszeit (OIT) ²⁾	s. Tabelle 1 Nr. 1.11	OIT _{KDB} (210 °C): ≥ 40 min
15. Art und Gehalt an Tracer	BAM-Prüfvorschrift	wird im Einzelfall festgelegt, Prüfung durch die Zulassungsstelle

¹⁾ siehe Richtlinie für die Zulassung von Kunststoffdichtungsbahnen für Deponieabdichtungen, Bundesanstalt für Materialforschung und -prüfung (BAM) und die dort angegebenen Anforderungstabellen.

²⁾ Bei der Eingangskontrolle an jeder Lieferung (Lieferfahrzeug); bei der Eigenüberwachung der Dichtungsbahn einmal pro Produktionstag, insbesondere je Betriebsanlauf und bei Chargenwechsel des Rußbatch; bei der Fremdüberwachung.



3. Nachtrag zum

ZULASSUNGSSCHEIN

12/BAM 4.3/05/15

für Kunststoffdichtungsbahnen (KDB)
in Basis- und Oberflächenabdichtungen von Deponien

Antragsteller: JUTA a.s.
Dukelská 417
544 15 Dvůr Králové nad Labem
TSCHECHISCHE REPUBLIK

Nachtrag:

Die Anlage 1 des Zulassungsschein wird durch die Anlage 1 von diesem Nachtrag ersetzt.

Berlin, den 22.02.2023

BUNDESANSTALT FÜR MATERIALFORSCHUNG UND -PRÜFUNG (BAM)

im Auftrag

im Auftrag



Dr. rer. nat. Franz-Georg Simon
Direktor und Professor

Andreas Wöhlecke
Technischer Regierungsamtsrat

Fachbereich 4.3, Schadstofftransfer und Umwelttechnologien

BAM DLV: 23004611, 1. Ausfertigung

Dieser 3. Nachtrag umfasst 3 Blätter.
Zulassungsscheine oder Nachträge zu Zulassungsscheinen ohne Unterschrift oder mit Blättern ohne Dienstsiegel sind ungültig.

ZULASSUNG

RECHTSMITTELBELEHRUNG

Gegen diesen Bescheid kann innerhalb eines Monats nach Bekanntgabe Widerspruch beim Präsidenten der Bundesanstalt für Materialforschung und -prüfung (BAM), Berlin 12205, Unter den Eichen 87, erhoben werden.

12205 Berlin, 22. Februar 2023



ANLAGE 1 ZUM ZULASSUNGSSCHEIN
12/BAM 4.3/05/15
BUNDESANSTALT FÜR MATERIALFORSCHUNG
UND -PRÜFUNG (BAM)

Prüfverfahren und Anforderungen im Rahmen der Eigen- und Fremdüberwachung der Herstellung der PE-HD Dichtungsbahnen (s. Tabelle 6 und 7 der Zulassungsrichtlinie¹⁾)

Prüfgröße	Prüfverfahren ¹⁾	Anforderungen und Toleranzen
1. Dichte	s. Tabelle 1 Nr. 1.8	Dichte _{Werkstoff} : (0,932 ± 0,002) g/cm ³ Dichte _{KDB} : (0,944 ± 0,005) g/cm ³
2. Schmelze-Massefließrate	s. Tabelle 1 Nr. 1.8	MFR 190/5 _{Werkstoff} : (2,6 ± 0,3) g/10 min MFR 190/5 _{KDB} : (2,6 ± 0,4) g/10 min
3. MFR-Änderung	s. Tabelle 1 Nr. 1.8	Abs (ΔMFR) ≤ 15 %
4. Dicke	s. Tabelle 1 Nr. 1.7 s. Tabelle 4 Nr. 4.1	alle Einzelwerte ≥ 2,50 mm und Bereich Einzelwert = Mittelwert ± 0,15 mm
5. Erscheinungsbild der Oberfläche und des Querschnitts	s. Tabelle 1 Nr. 1.1 u. 1.2	s. Tabelle 1 Nr. 1.1 u. 1.2
6. Geradheit und Planlage	s. Tabelle 1 Nr. 1.5 und 1.6	s. Tabelle 1 Nr. 1.5 und 1.6
7. Erscheinungsbild der Kennzeichnung	visuell	Abschnitt 2.5 der Richtlinie Festlegung gemäß Zulassungsschein Nr. 3.4
8. Masseanteil an Ruß	s. Tabelle 1 Nr. 1.3	(2,2 ± 0,2) Gew.-%
9. Homogenität der Rußverteilung	s. Tabelle 1 Nr. 1.4	an der Dichtungsbahn
10. Maßänderung ΔL	s. Tabelle 1 Nr. 1.9 s. Tabelle 4 Nr. 4.2 nach 1 h bei 120 °C	alle Einzelwerte: quer: ≤ 1,5 %; längs: ≤ 1,5 %; für die Einzelwerte gilt zusätzlich: Betrag der Änderung von ΔL, längs, über die Breite der KDB ≤ 0,6 %.
11. Zugbeanspruchung Zugspannung an der Streckgrenze Streckdehnung Bruchdehnung ²⁾	s. Tabelle 2 Nr. 2.2 s. Tabelle 6 Nr. 6.6	längs quer σ _s : ≥ 15 N/mm ² ≥ 15 N/mm ² ε _y : ≥ 8,5 % ≥ 8,5 % ε _b : ≥ 600 % ≥ 600 %
12. Spannungsrissbeständigkeit	s. Tabelle 3 Nr. 3.2	s. Tabelle 3 Nr. 3.2
13. Stempeldurchdrückkraft	s. Tabelle 2 Nr. 2.4	≥ 5,0 kN
14. Oxidations- Induktionszeit (OIT) ³⁾	s. Tabelle 1 Nr. 1.11	OIT _{KDB} (210 °C): ≥ 40 min
15. Art und Gehalt an Tracer	BAM-Prüfvorschrift	wird im Einzelfall festgelegt, Prüfung durch die Zulassungsstelle

¹⁾ siehe Richtlinie für die Zulassung von Kunststoffdichtungsbahnen für Deponieabdichtungen, Bundesanstalt für Materialforschung und -prüfung (BAM) und die dort angegebenen Anforderungstabellen.

²⁾ Proben werden aus dem glatten Randbereich entnommen.

³⁾ Bei der Eingangskontrolle an jeder Lieferung (Lieferfahrzeug); bei der Eigenüberwachung der Dichtungsbahn einmal pro Produktionstag, insbesondere je Betriebsanlauf und bei Chargenwechsel des Rußbatch; bei der Fremdüberwachung.



3. Nachtrag zum

ZULASSUNGSSCHEIN

12/BAM IV.3/06/10

für Kunststoffdichtungsbahnen (KDB)
in Basis- und Oberflächenabdichtungen von Deponien

Antragsteller: JUTA a.s.
Dukelská 417
544 15 Dvůr Králové nad Labem
TSCHECHISCHE REPUBLIK

Nachtrag:

Die Anlage 1 des Zulassungsschein wird durch Anlage 1 dieses Nachtrags ersetzt.

Berlin, den 22.02.2023

BUNDESANSTALT FÜR MATERIALFORSCHUNG UND -PRÜFUNG (BAM)

im Auftrag

im Auftrag

Dr. rer. nat. Franz-Georg Simon
Direktor und ProfessorAndreas Wöhlecke
Technischer Regierungsamtsrat

Fachbereich 4.3, Schadstofftransfer und Umwelttechnologien

BAM DLV: 23004611, 4. Ausfertigung, (Urschrift)

Dieser 3. Nachtrag umfasst 3 Blätter.

Zulassungsscheine oder Nachträge zu Zulassungsscheinen ohne Unterschrift oder mit Blättern ohne Dienstsiegel sind ungültig.

ZULASSUNG

RECHTSMITTELBELEHRUNG

Gegen diesen Bescheid kann innerhalb eines Monats nach Bekanntgabe Widerspruch beim Präsidenten der Bundesanstalt für Materialforschung und -prüfung (BAM), Berlin 12205, Unter den Eichen 87, erhoben werden.

12205 Berlin, 22. Februar 2023



ANLAGE 1 ZUM ZULASSUNGSSCHEIN
12/BAM IV.3/06/10
BUNDESANSTALT FÜR MATERIALFORSCHUNG
UND -PRÜFUNG (BAM)

Prüfverfahren und Anforderungen im Rahmen der Eigen- und Fremdüberwachung der Herstellung der PE-HD Dichtungsbahnen (s. Tabelle 6 und 7 der Zulassungsrichtlinie¹⁾)

Prüfgröße	Prüfverfahren ¹⁾	Anforderungen und Toleranzen
1. Dichte	s. Tabelle 1 Nr. 1.8	Dichte _{Werkstoff} : (0,932 ± 0,002) g/cm ³ Dichte _{KDB} : (0,944 ± 0,005) g/cm ³
2. Schmelze-Massefließrate	s. Tabelle 1 Nr. 1.8	MFR 190/5 _{Werkstoff} : (2,6 ± 0,3) g/10 min MFR 190/5 _{KDB} : (2,6 ± 0,4) g/10 min
3. MFR-Änderung	s. Tabelle 1 Nr. 1.8	Abs (ΔMFR) ≤ 15 %
4. Dicke	s. Tabelle 1 Nr. 1.7 s. Tabelle 4 Nr. 4.1	alle Einzelwerte ≥ 2,50 mm und Bereich Einzelwert = Mittelwert ± 0,15 mm
5. Erscheinungsbild der Oberfläche und des Querschnitts	s. Tabelle 1 Nr. 1.1 u. 1.2	s. Tabelle 1 Nr. 1.1 u. 1.2
6. Geradheit und Planlage	s. Tabelle 1 Nr. 1.5 und 1.6	s. Tabelle 1 Nr. 1.5 und 1.6
7. Erscheinungsbild der Kennzeichnung	visuell	Abschnitt 2.5 der Richtlinie Festlegung gemäß Zulassungsschein Nr. 3.4
8. Masseanteil an Ruß	s. Tabelle 1 Nr. 1.3	(2,2 ± 0,2) Gew.-%
9. Homogenität der Rußverteilung	s. Tabelle 1 Nr. 1.4	an der Dichtungsbahn
10. Maßänderung ΔL	s. Tabelle 1 Nr. 1.9 s. Tabelle 4 Nr. 4.2 nach 1 h bei 120 °C	alle Einzelwerte: quer: ≤ 1,0 %; längs: ≤ 1,0 %; für die Einzelwerte gilt zusätzlich: Betrag der Änderung von ΔL, längs, über die Breite der KDB ≤ 0,4 %.
11. Zugbeanspruchung Zugspannung an der Streckgrenze Streckdehnung Bruchdehnung	s. Tabelle 2 Nr. 2.2 s. Tabelle 6 Nr. 6.6	längs quer σ _s : ≥ 15 N/mm ² ≥ 15 N/mm ² ε _γ : ≥ 8,5 % ≥ 8,5 % ε _b : ≥ 600 % ≥ 600 %
12. Spannungsrissbeständigkeit	s. Tabelle 3 Nr. 3.2	s. Tabelle 3 Nr. 3.2
13. Stempeldurchdrückkraft	s. Tabelle 2 Nr. 2.4	≥ 5,0 kN
14. Oxidations- Induktionszeit (OIT) ²⁾	s. Tabelle 1 Nr. 1.11	OIT _{KDB} (210 °C): ≥ 40 min
15. Art und Gehalt an Tracer	BAM-Prüfvorschrift	wird im Einzelfall festgelegt, Prüfung durch die Zulassungsstelle

¹⁾ siehe Richtlinie für die Zulassung von Kunststoffdichtungsbahnen für Deponieabdichtungen, Bundesanstalt für Materialforschung und -prüfung (BAM) und die dort angegebenen Anforderungstabellen.

²⁾ Bei der Eingangskontrolle an jeder Lieferung (Lieferfahrzeug); bei der Eigenüberwachung der Dichtungsbahn einmal pro Produktionstag, insbesondere je Betriebsanlauf und bei Chargenwechsel des Rußbatch; bei der Fremdüberwachung.

Richtlinien

Richtlinie für die Anforderungen an die Qualifikation und die Aufgaben einer fremdprüfenden Stelle für Kunststoffkomponenten im Deponiebau

Richtlinie für die Zulassung von Dichtungskontrollsystemen für Konvektionssperren in Deponieoberflächenabdichtungen

Richtlinie für die Zulassung von Bewehrungsgittern aus Kunststoff (Geogitter) für Deponieoberflächenabdichtungen

Richtlinie für die Zulassung von Geotextilien zum Filtern und Trennen für Deponieabdichtungen

Richtlinie für die Zulassung von Kunststoffdichtungsbahnen für Deponieabdichtungen

Richtlinie für die Zulassung von Schutzschichten für Kunststoffdichtungsbahnen in Deponieabdichtungen



BAM

Bundesanstalt für
Materialforschung
und -prüfung

**Richtlinie für die Anforderungen an die
Qualifikation und die Aufgaben einer
fremdprüfenden Stelle für
Kunststoffkomponenten im Deponiebau**

herausgegeben vom
Fachbereich 4.3 „Schadstofftransfer und Umwelttechnologien“

11. Auflage, Dezember 2022

Veröffentlicht: Januar 2023

Diese Richtlinie und die zugehörigen Anlagen in der jeweils aktuellen Fassung sowie die Liste von fremdprüfenden Stellen, die die Anforderungen der Richtlinie erfüllen, sind als pdf-Dateien auf der Internetseite der BAM unter: <http://www.tes.bam.de/de/mitteilungen/abfallrecht/index.htm> verfügbar. Dort befinden sich auch die auf der Grundlage der Deponieverordnung erstellten Zulassungsrichtlinien für Geokunststoffe und Dichtungskontrollsysteme und eine Liste zugelassener Produkte.

Die SKZ/TÜV-LGA-Güterichtlinie Rohre, Schächte und Bauteile in Deponien ist über das SKZ – Das Kunststoff-Zentrum oder über den TÜV Rheinland-LGA, www.tuev.de, erhältlich.

Vorwort

1995 wurde zum ersten Mal eine Fremdprüfer-Richtlinie vorgelegt. Seither hat sich der Stand der Technik bei der kunststofftechnischen Fremdprüfung im Deponiebau stetig entwickelt und das Aufgabenfeld erweitert. Diese Entwicklung kam in Überarbeitungen, die 1998, 2002 und zuletzt 2009 durchgeführt wurden, zum Ausdruck. Auf den Fachtagungen „Die sichere Deponie“ in Würzburg wurde immer wieder auch über diese Entwicklung bei der Fremdprüfung auf Deponiebaustellen berichtet. Inzwischen umfasst der Bereich der Kunststoffkomponenten das ganze Spektrum der Geokunststoffe, die Rohre, Schächte und Bauteile aus Kunststoff, die Beschichtungen und Auskleidungen aus und mit Kunststoff von Betonbauteilen, die polymeren Zuschlagstoffe, zum Beispiel bei Polymer-vergüteten mineralischen Dichtungen, und schließlich die Dichtungskontrollsysteme.

Am 16. Juli 2009 trat die neue Deponieverordnung (DepV) in Kraft. Gemäß der aktuellen Fassung dürfen nach Anhang 1 Nr. 2.1 der DepV für das Abdichtungssystem Materialien, Komponenten oder Systeme nur eingesetzt werden, wenn sie dem Stand der Technik nach Anhang 1 Nr. 2.1.1 genügen. Es muss dabei sichergestellt sein, dass sie einem Qualitätsstandard entsprechen, der bundeseinheitlich gewährleistet ist, und ihre Eignung der zuständigen Behörde nachgewiesen worden ist. Als Nachweis ist für Geokunststoffe, Polymere und serienmäßig hergestellte Dichtungskontrollsysteme die Zulassung dieser Materialien, Komponenten oder Systeme durch die Bundesanstalt für Materialforschung und -prüfung (BAM) nach Anhang 1 Nr. 2.4 erforderlich. Für Rohre, Schächte und Bauteile beschreibt der Bundeseinheitliche Qualitätsstandard (BQS) 8-1 den Stand der Technik. Dieser verweist auf die SKZ/TÜV-LGA Güterrichtlinie. Inzwischen liegt eine DAkkS-Regel für fremdprüfende Stellen vor, die auf der Grundlage der Fremdprüferrichtlinie erarbeitet wurde.

Um solche Entwicklungen zu berücksichtigen und um die gewonnenen Erfahrungen und Erkenntnisse umzusetzen, wird immer wieder eine Überarbeitung der Richtlinie vorgenommen. Beteiligt sind daran der Arbeitskreis Fremdprüfer im AK GWS e. V. unter Leitung von Herrn Dr. F. W. Knipschild. Die Richtlinie-Fremdprüfer wird dazu im Fachbeirat intensiv beraten, der nach Nummer 2.4.4 der DepV die Zulassungstätigkeit fachlich begleitet. In der Arbeitsgruppe der im AK GWS e.V. organisierten Fremdprüfer wurden unter Federführung von Herrn Dr. F. W. Knipschild in Abstimmung mit der BAM Arbeitsanweisungen, Standards zur Qualitätsüberwachung und ein Musterbericht zur Qualitätsüberwachung erarbeitet. Die Arbeitsanweisungen sind als Anlage 3, die Standards zur Qualitätsüberwachung als Anlage 4 und das Beispiel (Muster) einer Abschlussdokumentation bzw. Berichts zur Qualitätsüberwachung als Anlage 5 in Form von pdf-Dateien, die auf der oben genannten Internetseite in der jeweils aktuellen Version verfügbar sind, Bestandteil dieser Richtlinie. Weiterhin wurden die Anforderungen der SKZ/TÜV-LGA Güterrichtlinie Bestandteil dieser Richtlinie.

Der Erfahrungsaustausch und die Weiterbildung sind vor dem Hintergrund der bisher gemachten Erfahrung für die fremdprüfenden Stellen besonders wichtig, da die Tätigkeit der fremdprüfenden Stellen wesentlich zur Qualität des Abdichtungssystems beiträgt. In die Er- und Überarbeitung von Regelwerken, Merkblättern usw. müssen die Erfahrungen und Kenntnisse von fremdprüfenden Stellen eingehen. Ein Erfahrungsaustausch kann von den fremdprüfenden Stellen selbst organisiert werden. In diesem Bereich können jedoch auch die an einer engen Zusammenarbeit besonders interessierten zuständigen Behörden Anstoß für Erfahrungsaustausch und Weiterbildung geben.

An den Beratungen haben die folgenden Personen und fremdprüfenden Stellen mitgewirkt.

1. die Mitglieder des Fachbeirats:

Dr. St. Abel, *Landesamt für Umwelt Brandenburg*; Dipl.-Ing. K.-H. Albers, *Arbeitskreis Grundwasserschutz e. V. (AK GWS)*; A. Bachmann, *Umweltbundesamt*; H. Ehrenberg, *NAUE GmbH & Co. KG*; Dipl.-Ing. A. Elsing, *HUESKER Synthetic GmbH*; Dipl.-Ing. F. Fabian, *Ministerium für Umwelt, Klima und Energiewirtschaft Baden-Württemberg*; Dipl.-Ing. M. Hering, *Freudenberg Performance Materials*; Dipl.-Ing. R. Heichele, *Bayerisches Landesamt für Umwelt (LfU)*; Dr.-Ing. D. Heyer, *TU München, Zentrum Geotechnik*; Dipl.-Ing. S. Krahnberg, *Solmax Geosynthetics GmbH*; Dipl.-Ing. M. Müller, *Landesdirektion Sachsen, Referat 43 – Abfall, Altlasten, Bodenschutz*; Dipl.-Ing. R. Niehof, *Pleus Grundwasser- und Bodenschutz GmbH*; Dr.-Ing. E. Reuter, *IWA Ingenieurgesellschaft für Wasser- und Abfallwirtschaft*; Dipl.-Ing. P. Riegl, *GEO-POLYMER Trading e.U.*; Dipl.-Min. W. Ruthmann, *Gesellschaft für Grundbau und Umwelttechnik (GGU)*; Prof. Dr.-Ing. F. Saathoff, *Geotechnik und Küstenwasserbau, Universität Rostock*; Dipl.-Ing. T. Sasse, *Umtec | Prof. Biener | Sasse | Konertz*; Prof. Dr. F.-G. Simon, *Bundesanstalt für Materialforschung und -prüfung (BAM)*; Dr.-Ing. M. Tiedt, *Landesamt für Natur, Umwelt und Verbraucherschutz Nordrhein-Westfalen*; Dipl.-Ing. M. Winkler, *Staatliches Gewerbeaufsichtsamt Hildesheim (ZUS AGG)*; A. Wöhlecke, M. Eng., *Bundesanstalt für Materialforschung und -prüfung (BAM)*; Dipl.-Ing. H. Zanzinger, *SKZ Süddeutsches Kunststoff-Zentrum*.

2. die ständigen Mitarbeiter an der SKZ/TÜV-LGA Güterichtlinie:

Dipl.-Ing. J. Allmann, *Simona AG*; Dipl.-Ing. D. Asmus, *ASMUS + PRABUCKI Ingenieure Beratungsgesellschaft mbH*; Dipl.-Ing. W. Bräcker, *Staatliches Gewerbeaufsichtsamt Hildesheim*; Dipl.-Ing. F. Fabian, *LUBW Landesanstalt für Umwelt, Messungen und Naturschutz Baden-Württemberg*; Dipl.-Ing. H. Frank, *Frank Deponietechnik GmbH*; Ing. B. Großmann, *Heers & Brockstedt Umwelttechnik GmbH*; Dipl.-Ing. S. Schatz, *AU Consult GmbH*; Dipl.-Ing. A. Schweizer, *Bayerisches Landesamt für Umwelt (LfU)*; Dipl.-Ing. A. Stegner, *TÜV Rheinland LGA Bautechnik GmbH*; Dipl.-Ing. H. Zanzinger, *SKZ Süddeutsches Kunststoff-Zentrum*.

3. die im AK GWS organisierten Fremdprüfer und die Mitarbeiter, die maßgeblich in der Arbeitsgruppe Fremdprüfer unter der Leitung von Dr. F.W. Knipschild mitarbeiten:

Dipl.-Ing. H. Fabian, *DBI - EWI GmbH Ingenieurgesellschaft für Spezialbau, Wasser und Umwelt*; Dr. H.-P. Schröder, *Geotechnisches Büro Prof. Dr.-Ing. H. Düllmann GmbH*; Dipl.-Ing. Ch. Witolla, *GEOPLAN Ingenieurbüro für die Anwendung von Geokunststoffen GmbH*; Dipl.-Ing. W. Ruthmann, *GGU Gesellschaft für Grundbau und Umwelttechnik mbH*; Dipl.-Ing. C. Lesny, *LIMES GmbH*; Dipl.-Ing. F. Hierse, *MPA Materialprüfanstalt für das Bauwesen - TU Braunschweig*; Dipl.-Ing. J. Tarnowski, *Siebert + Knipschild GmbH - Ingenieurbüro für Kunststofftechnik*; Dipl.-Ing. Th. Rath, *S.I.G. Dr.-Ing. Steffen GmbH*.

Inhaltsverzeichnis

1. Anwendungsbereich	6
2. Definitionen	6
3. Beauftragung	6
4. Allgemeine Anforderungen	7
5. Personelle Anforderungen	8
6. Anforderungen an Einrichtungen und Geräte	8
7. Grundlagen der Fremdprüfung	9
8. Aufgaben des Fremdprüfers	9
8.1. Allgemeines	9
8.2. Fremdprüfung gemäß Qualitätsmanagementplan	9
8.3. Zusätzliche Aufgaben	11
9. Literaturverzeichnis	11
10. Tabelle 1	12

Anlage 1, Mindestumfang der akkreditierten Inspektionstätigkeit

1. Vorbemerkungen	13
2. Anforderungen	13
3. Verfahrens- und Arbeitsanweisungen (Mindestumfang)	13

Anlage 2, Mindestumfang der akkreditierten Prüfungen

1. Vorbemerkungen	15
2. Anforderungen	15
3. Prüfungen (Mindestumfang)	15

Anlage 3, Arbeitsanweisungen (AA01- AA16)

Anlage 4, Standards zur Qualitätsüberwachung (SQÜ)

- Anlage 4.1, Kunststoffdichtungsbahnen (KDB)
- Anlage 4.2, Geosynthetische Tondichtungsbahnen (GTD)
- Anlage 4.3, Kunststoff-Dränelemente (KDE)
- Anlage 4.4, Geotextilien zum Schützen (GT-S)
- Anlage 4.5, Geotextilien zum Filtern (GT-F)
- Anlage 4.6, Rohre, Schächte und Bauteile (RSB)

Anlage 5, Beispiel eines Musterberichts zur Qualitätsüberwachung

Die Anlagen 3, 4 und 5 werden in der jeweils aktuellen Fassung als eigene Dokumente auf der Internetseite der BAM veröffentlicht. Sie sind als pdf-Dateien auf der Internetseite <http://www.tes.bam.de/de/mitteilungen/abfallrecht/index.htm> verfügbar.

1. Anwendungsbereich

Auf der Grundlage des Kreislaufwirtschafts- und Abfallgesetzes (KrW-/AbfG)¹ trat am 16. Juli 2009 eine neue Deponieverordnung (DepV) in Kraft [1]. Diese wurde zuletzt durch Artikel 3 der Verordnung vom 9. Juli 2021 (BGBl. I S. 2598) geändert. Gemäß dieser Verordnung ist für die Herstellung des Deponieabdichtungssystems bei allen Deponieklassen ein Qualitätsmanagement vorzusehen. Grundlage der Maßnahmen ist der projektbezogene Qualitätsmanagementplan, der die Zuständigkeiten, sachlichen Mittel und Tätigkeiten zum Erreichen und zur Kontrolle der erforderlichen Qualitätsmerkmale und den Dokumentationsumfang für alle Beteiligten festlegt. Der in der Planungsphase nach den Grundsätzen des Qualitätsmanagements der GDA-Empfehlung E5-1 der Deutschen Gesellschaft für Geotechnik e.V. (DGGT) (www.gdaonline.de) [2], in seinen wesentlichen Elementen erarbeitete Qualitätsmanagementplan wird über die Ausschreibung, die Vergabe und die Ausführung des Probefelds in Abstimmung mit allen Beteiligten konkretisiert, in die endgültige, verbindliche Form gebracht. Er bedarf der Zustimmung der zuständigen Behörde. Zum Qualitätsmanagementplan gehören dabei die Maßnahmen der Qualitätsüberwachung an den einzelnen Komponenten der Abdichtung.

Bei der Umsetzung des Qualitätsmanagements auf der Deponiebaustelle sind drei voneinander unabhängige Funktionen zu unterscheiden. Neben der Eigenprüfung der Hersteller des Abdichtungssystems und der Überwachung durch die zuständige Behörde ist eine Fremdprüfung durch einen unabhängigen Dritten durchzuführen. Diese Forderung nach einer unabhängigen Fremdprüfung im Bereich Kunststofftechnik bezieht sich auf folgende Gewerke:

- Kunststoffdichtungsbahnen, Schutzschichten, Kunststoff-Dränelemente, ggf.

¹ Inzwischen durch das Kreislaufwirtschaftsgesetz – KrWG vom 24. Februar 2012 (BGBl.

geosynthetische Tondichtungsbahnen, Geotextilien zum Filtern und Trennen, Bewehrungsgitter aus Kunststoff

- Rohre, Schächte und Bauteile aus Kunststoffen
- Beschichtungen und Auskleidungen aus und mit Kunststoffen für Betonbauwerke
- Polymere Zuschlagstoffe
- Dichtungskontrollsysteme

In dieser Richtlinie wird beschrieben, welche Anforderungen eine fremdprüfende Stelle, die in diesem Bereich tätig ist, erfüllen muss. Der Einbau zugelassener Produkte gilt nur dann als zulassungskonform und damit abnahmefähig, wenn dabei u.a. die fremdprüfende Stelle den Anforderungen dieser Richtlinie entspricht und die Fremdprüfung gemäß dieser Richtlinie durchgeführt wird. In den Zulassungsrichtlinien der BAM wird ausdrücklich darauf hingewiesen [3]. Diese Zulassungsrichtlinien enthalten auch detailliertere Angaben zur Art und zu dem Umfang der Prüfungen.

In Anlehnung an diese Regelung unterliegt auch der Einbau von Rohren, Schächten und Bauteilen aus Kunststoff der Fremdprüfung [4, 5].

2. Definitionen

Die *Fremdprüfung* ist ein Teil der Maßnahmen des Qualitätsmanagements bei der Herstellung des Abdichtungssystems auf der Deponiebaustelle, die von einer fremdprüfenden Stelle durchgeführt wird. Sie ist zu unterscheiden von der *Fremdüberwachung*, die die Produktion der Kunststoffkomponenten begleitet. Die *fremdprüfende Stelle* ist eine von den mit der Planung und der Herstellung des Abdichtungssystems Beauftragten unabhängige Institution, wie z. B. ein externes Ingenieurbüro, eine Materialprüfanstalt oder eine andere sachkundige und unabhängige Prüfstelle. Der *verantwortliche Fremdprüfer* ist der das jeweilige

I, S. 212) ersetzt.

Deponieprojekt hauptverantwortlich betreuende Mitarbeiter (Projektleiter) der fremdprüfenden Stelle. Der *Fremdprüfer vor Ort* ist der auf der jeweiligen Deponiebaustelle die Aufgaben der Kontrolle und Prüfung unmittelbar durchführende Mitarbeiter der fremdprüfenden Stelle.

3. Beauftragung

Die Leistungen der fremdprüfenden Stelle sind in Einzelpositionen mit realistischen Ansätzen abzufragen. Pauschalierungen im Zuge der Angebotsabfrage bzw. Auftragserteilung haben zur Folge, dass die fremdprüfende Stelle bei festgestellten Baumängeln zusätzlichen Untersuchungsaufwand hat, den sie nicht zusätzlich vergütet bekommt. Dies ist in Bezug auf die Funktion der Fremdprüfung kontraproduktiv. Pauschalierungen verstoßen somit gegen den Grundsatz der Unabhängigkeit und unterlaufen die Anforderungen an Personal, Einrichtungen und Geräte. Abgesehen davon führen Pauschalierungen in der Regel nicht zu vergleichbaren Angeboten in Bezug auf die angebotene Leistung. Sie sind daher abzulehnen.

Die fremdprüfende Stelle wird in der Regel durch den Bauherrn in Abstimmung mit der zuständigen Behörde beauftragt, kann aber auch durch die zuständige Behörde beauftragt werden. Die beauftragende Stelle hat sich vor Auftragserteilung davon zu überzeugen, dass eine Akkreditierung der fremdprüfenden Stelle nach DIN EN ISO/IEC 17020:2012-07 als Inspektionsstelle für die Fremdprüfung im Deponiebau und DIN EN ISO/IEC 17025: 2018-03 als Prüflaboratorium gemäß Anhang 1 Nr. 2.1 Deponieverordnung (DepV) vorliegt, die die in dieser Richtlinie festgelegten allgemeinen, personellen sowie einrichtungs- und geräte-technischen Anforderungen im vollen Umfang berücksichtigt.

Vor Auftragserteilung ist sicherzustellen, dass das gesamte sich aus dem Bescheid der Zulassung der Deponie (abfallrechtliche Genehmigung) bzw. aus dem Qualitätsmanagementplan ergebende Leistungsspektrum der

Fremdprüfung einschließlich der speziellen Prüfungen abgedeckt ist.

Gegenstand und Umfang der Qualitätsüberwachung und die wesentlichen Elemente des Qualitätsmanagements werden bereits in der Planungs- und Genehmigungsphase erarbeitet und in einem Qualitätsmanagementplan festgelegt. Hieraus ergeben sich fachspezifische Anforderungen, die in die Ausschreibungsunterlagen eingehen sollten. Die fremdprüfende Stelle sollte deshalb zum Beginn der Phase der Ausführungsplanung, in jedem Fall vor Ausschreibung der Bauleistungen, beauftragt werden.

Wenn die fremdprüfende Stelle gemäß dieser Richtlinie auch die Qualifikationen (Akkreditierung als fremdprüfende Stelle) gemäß BQS 9.1 (Qualitätsmanagement - Fremdprüfung beim Einbau mineralischer Baustoffe in Deponieabdichtungssystemen) vorliegen, kann eine fremdprüfende Stelle sowohl mit der Fremdprüfung für mineralische Baustoffe als auch für Kunststoffkomponenten beauftragt werden.

4. Allgemeine Anforderungen

Die fremdprüfende Stelle muss über ein eigenes, nach den Anforderungen der DIN EN ISO/IEC 17025: 2018-03 *Allgemeine Anforderungen an die Kompetenz von Prüf- und Kalibrierlaboratorien* für einen Mindestumfang von Prüfungen (Anlage 2) akkreditiertes Prüflabor verfügen. Zusätzliche spezielle Prüfungen, die über den in Anlage 2 genannten Mindestumfang hinausgehen, sind vom Fremdprüfer an eine unabhängige Institution zu vergeben, die für diese Prüfungen akkreditiert ist (siehe Abschnitt 6).

Darüber hinaus muss die fremdprüfende Stelle nach der Norm DIN EN ISO/IEC 17020:2012-07 *Konformitätsbewertung – Anforderungen an den Betrieb verschiedener Typen von Stellen, die Inspektionen durchführen* als Inspektionsstelle vom Typ A oder C mit ausdrücklichem Bezug auf diese Richtlinie als Anwendungsbereich akkreditiert sein. Damit wird nachgewiesen, dass die fremdprüfende Stelle ihre für Deponieabdichtungsmaßnahmen

geltende Inspektionstätigkeit nach den Vorgaben der DIN EN ISO/IEC 17020 und dieser Richtlinie ausführt. Bei den Akkreditierungen wird das DAkKS-Merkblatt 71 SD 1 039 „Zusätzliche Akkreditierungskriterien für Stellen, die an der Fremdprüfung beim Einbau von Kunststoffkomponenten in Deponieabdichtungssystemen entsprechend der Deponieverordnung (DepV) beteiligt sind“ als Akkreditierungsregel hinzugezogen, das auf der Internetseite der DAkKS (Deutsche Akkreditierungsstelle GmbH) (www.dakks.de) heruntergeladen werden kann.

Die für die Inspektionstätigkeit relevanten Verfahrens- und Arbeitsanweisungen sind in der Anlage 1 zusammengestellt.

Die fremdprüfende Stelle muss wirtschaftlich leistungsfähig sein (§ 5 Abs. 4 VOF [6]). Sie muss über eine Berufshaftpflichtversicherung verfügen. Die Deckungssumme muss mindestens jeweils 1,5 Mio. Euro für Personen-, Sach- und sonstige Schäden betragen.

Die fremdprüfende Stelle muss rechtlich, wirtschaftlich und personell von den anderen an der Planung und Herstellung des Deponieabdichtungssystems Beteiligten unabhängig sein.

5. Personelle Anforderungen

Die fremdprüfende Stelle muss über geschulte Fachleute mit Sachverstand und Erfahrung in der Kunststofftechnik und in der Qualitätsüberwachung sowie im Bereich deponiespezifischer geotechnischer Verfahren verfügen. Die Fachleute müssen in der Lage sein, auf der Grundlage der Prüfergebnisse eine sachverständige Beurteilung im Hinblick auf die Übereinstimmung mit den Anforderungen vorzunehmen und darüber zu berichten sowie die Bedeutung festgestellter Mängel in ihren Auswirkungen auf die Funktionstüchtigkeit des Abdichtungssystems bewerten zu können. Durch ein dokumentiertes Schulungssystem muss die Qualifikation und Weiterbildung der Fachleute gewährleistet werden. Die Schulung umfasst die Abschnitte: Einführungszeit, Zeit der Arbeit mit erfahrenen Fremdprüfern und ständige

Weiterbildung entsprechend dem sich entwickelnden Stand der Technik. Die fremdprüfende Stelle muss Aufzeichnungen über die technische bzw. wissenschaftliche Qualifikation, die Schulungen und die Erfahrungen ihrer Mitarbeiter führen.

Die fremdprüfende Stelle muss einem technischen Leiter unterstehen, der im Hinblick auf den Betrieb der Inspektionsstelle qualifiziert und erfahren ist, und der die Gesamtverantwortung dafür trägt, dass die Inspektions- und Prüftätigkeiten in Übereinstimmung mit den Normen durchgeführt werden. Der technische Leiter muss im Sinne eines Feststellungsverhältnisses vertraglich gebunden sein.

Die fremdprüfende Stelle muss über eine ausreichende Anzahl von Mitarbeitern mit der Qualifikation „verantwortlicher Fremdprüfer“ und „Fremdprüfer vor Ort“ verfügen, um sicherzustellen, dass die Fremdprüfung im erforderlichen Umfang gemäß dieser Richtlinie erfolgen kann.

Die Qualifikation des *verantwortlichen Fremdprüfers (Projektleiter)* ist durch eine abgeschlossene ingenieurtechnische oder vergleichbare Ausbildung (Fachhochschule oder Universität) und durch eine mindestens 3-jährige nachgewiesene prüfende Tätigkeit in der Qualitätsüberwachung beim Bau von Deponien mit Kunststoffkomponenten nachzuweisen. Der verantwortliche Fremdprüfer muss gegenüber den Fremdprüfern vor Ort weisungsbefugt sein. Der verantwortliche Fremdprüfer kann zugleich Fremdprüfer vor Ort sein.

Die Qualifikation des *Fremdprüfers vor Ort* ist mindestens durch die abgeschlossene Ausbildung zum staatlich geprüften Techniker oder eine abgeschlossene Berufsausbildung mit technischem Bezug oder eine vergleichbare Qualifikation (z.B. durch eine mehrjährige einschlägige Berufserfahrung) und durch eine mindestens 1-jährige Baustellenerfahrung als Prüfer unter der begleitenden Aufsicht eines erfahrenen Fremdprüfers nachzuweisen. Er muss die Prüfung zum Kunststoffschweißer nach der DVS Richtlinie 2212 Teil 3 mindestens für die Untergruppen III-1 bis III-3, erfolgreich

absolviert haben. Dies muss durch eine entsprechende Prüfbescheinigung einer anerkannten Prüfstelle nachgewiesen werden. Eine Wiederholungsprüfung nach der DVS Richtlinie 2212 ist nicht erforderlich.

6. Anforderungen an Geräte und Einrichtungen

Die fremdprüfende Stelle muss mit eigenen Einrichtungen und Geräten für die Baustellen- und Laborprüfungen ausgestattet sein, die für die Qualitätsüberwachungsmaßnahmen nach den einschlägigen Regelwerken (DVS-Richtlinien, DIN-Normen etc.) erforderlich sind. Mit den Einrichtungen und Geräten muss eine normgerechte Durchführung der Prüfungen möglich sein. Die Geräte müssen nach dokumentierten Anweisungen gewartet und kalibriert werden. Die Ausstattung muss vom Umfang her so gewählt werden, dass bei der Fremdprüfung vor Ort keine den Bauablauf unangemessenen beeinträchtigenden Verzögerungen auftreten.

Alle Arbeitsanweisungen, Normen, Richtlinien, Merkblätter oder Referenzdaten, die die Tätigkeit der Fremdprüfung betreffen, müssen auf dem neusten Stand gehalten werden und leicht verfügbar sein.

Das Prüflabor der fremdprüfenden Stelle muss nach DIN EN ISO/ICE 17025: 2018-03 *Allgemeine Anforderungen an die Kompetenz von Prüf- und Kalibrierlaboratorien* für die bei dem jeweiligen Bauprojekt erforderlichen kunststofftechnischen Prüfungen akkreditiert sein.

In der Anlage 2 ist der verbindliche Mindestumfang an akkreditierten Prüfungen zusammengestellt, der als Voraussetzung für die Akkreditierung als fremdprüfende Stelle beim Einbau von Kunststoffkomponenten in Deponieabdichtungssystemen und somit für die Aufnahme in die Anerkennungsliste der BAM gilt.

Tabelle 1 stellt zur Übersicht die Prüfungen bei der Fremdprüfung für die verschiedenen Arten von Kunststoffkomponenten zusammen, wo Richtlinien Art und Umfang der Fremdprüfung

regeln. Die dort angegebenen speziellen Prüfungen (z. B. zur Ermittlung der Permittivität von geosynthetischen Tondichtungsbahnen, zur Ermittlung des Wasserableitvermögens, der Kurzzeit-Druckfestigkeit und der Verbundfestigkeit von Kunststoff-Dränelementen, zur Ermittlung der charakteristischen Öffnungsweite von Geotextilien, zur Ermittlung der mechanischen Eigenschaften von hochfesten Bewehrungsgittern aus Kunststoff oder wie sich nach DIN EN 4266-1, *Sickerrohre für Deponien – Teil 1: Sickerrohre aus PE und PP* erforderlich werden können), die über den in Anlage 2 genannten Mindestumfang hinausgehen, müssen vom Fremdprüfer an eine unabhängige Institution vergeben werden, die für diese Prüfungen akkreditiert ist. Dies kann z. B. auch die fremdüberwachende Stelle sein, die die Produktion des Herstellers überwacht.

7. Grundlagen der Fremdprüfung

Grundlagen der Fremdprüfung sind projektbezogen die Vorgaben aus den folgenden Unterlagen:

Zulassungsbescheid (Deponie)

Deponieverordnung [1]

Zulassungsscheine mit ihren Bestimmungen und Auflagen (BAM-Zulassungen)

Eignungsbeurteilungen der Länder (LAGA Ad-hoc-AG „Deponietechnik“ und LAGA Ad-hoc-AG „Deponietechnische Vollzugsfragen“)

Bundeseinheitliche Qualitätsstandards der Länder (LAGA Ad-hoc-AG „Deponietechnik“) [4]

Zulassungsrichtlinien und die Richtlinie über Anforderungen an Verlegefachbetriebe der Bundesanstalt für Materialforschung und –prüfung (BAM) [3]

SKZ/TÜV-LGA Güterrichtlinie Rohre, Schächte und Bauteile in Deponien [5], DVS-Richtlinien, Normen, GDA-Empfehlungen

8. Aufgaben des Fremdprüfers

8.1. Allgemeines

Die Fremdprüfung kontrolliert und ergänzt im Einvernehmen mit der zuständigen Behörde im Rahmen des gesamten Qualitätsmanagements die Eigenprüfung der bauausführenden Firmen und unterstützt in besonderen Fällen die Bauüberwachung des Bauherrn. Dazu gehört auch die Kontrolle der Unterlagen über die Eigenüberwachung der Produktion der Kunststoffkomponenten und -bauteile und deren stichprobenartige Überprüfung. Es wird damit durch einen unabhängigen Dritten dokumentiert, dass das Abdichtungssystem in der geplanten und in der entsprechend der Deponiezulassung erforderlichen Qualität hergestellt wurde.

Die Aufgaben der Fremdprüfung leiten sich projektbezogen aus den in Nr. 7 genannten Unterlagen ab. Diese sind daher entsprechend zu berücksichtigen.

Zu den Aufgaben der Fremdprüfung zählen im Einzelnen (siehe dazu auch in sinngemäßer Übertragung die Ausführungen in den GDA-Empfehlungen E5-1 und E5-10 [7]):

8.2. Fremdprüfung gemäß Qualitätsmanagementplan

Die im Qualitätsmanagementplan (QMP) beschriebenen Aktivitäten der Fremdprüfung umfassen regelmäßige Prüfungen und Dokumentationen der Qualitätsüberwachung der verarbeiteten Baustoffe und Bauprodukte. Die Beschreibung des Vorgehens und die Regelungen der Qualitätsüberwachung sind integraler Bestandteil des QMP. Die Fremdprüfung agiert dabei als unabhängige, objektiv untersuchende und dokumentierende Stelle.

Die Aufgaben der Fremdprüfung werden in solche vor Baubeginn, während des Baus und nach Fertigstellung des Bauwerks oder von Bauabschnitten unterschieden.

Aufgaben vor Baubeginn:

- Prüfung des QMP und Empfehlung zur Freigabe gegenüber der zuständigen Behörde (empfehlenswert ist eine Prüfung bereits vor der Ausschreibung)

- Prüfung der Ausschreibungs- und Ausführungsunterlagen hinsichtlich der Kunststoffkomponenten auf Konformität mit dem Genehmigungsbescheid
- Prüfung der Vollständigkeit erforderlicher Zulassungen sowie der Ergebnisse der Eignungsprüfungen auf Vollständigkeit und Bewertung der Eignung der für den Einbau vorgesehenen Baustoffe
- Prüfung der zum Nachweis der Standsicherheit durchgeführten Laborversuche auf Vollständigkeit, Sinnhaftigkeit und Plausibilität der Ergebnisse
- Prüfung der erforderlichen statischen Nachweise für die Rohre und Schächte auf Plausibilität und Vollständigkeit
- Kontrolle der Schweißerzeugnisse
- Kontrolle der Qualifikation der ausführenden Firma
- Freigabe von Werkzeichnungen
- Begleitung des Baus des Probefeldes, der Durchführung der Untersuchungen am Probefeld und unabhängige Probenahme und Laborprüfung
- Stellungnahme und Freigabeempfehlung zu dem von der Baufirma aus den Ergebnissen des Probefelds abgeleiteten Einbauvorschlag

Aufgaben während des Baus:

- Prüfung der Übereinstimmung der Zulassungen und der Eignungsprüfungen der Baustoffe mit denen der Bauausführung
- ständige und durchgehende Überwachung bei der Ausführung von qualitätsbestimmenden Arbeiten
- Probenahme, Feld- und Laboruntersuchungen gemäß QMP
- stichprobenartige Kontrolle der Eigenprüfung der ausführenden Baufirmen
- laufende Prüfung der Ergebnisse der Eigenprüfung auf Plausibilität, Erfüllung der Anforderungen und Erreichung des Qualitätsziels
- Dokumentation der Beprobung durch Eintrag von Ergebnissen in laufend

aktualisierte Listen und Markierung der Entnahmestellen in Lageplänen

- Visuelle Kontrolle des fachgerechten Transports und der Lagerung der Kunststoffkomponenten
- Freigabe angrenzender mineralischer Komponenten in Abstimmung mit der Fremdprüfung der mineralischen Baustoffe
- Stichprobenhafte Überprüfung der Funktionstüchtigkeit der Schweißgeräte nach DVS- Richtlinien
- Prüfung der Schweißnähte
- Prüfung der Zulässigkeit der Schweißung von Kunststoffkomponenten bzgl. Temperaturen und Luftfeuchtigkeit
- Im Falle festgestellter Mängel an bereits erstellten Bauteilen legt der Fremdprüfer gegebenenfalls in Absprache mit der behördlichen Überwachung die zu treffenden Maßnahmen fest
- Teilnahme an Baubesprechungen

Aufgaben nach Fertigstellung des Baus oder von Bauabschnitten:

- Dokumentation von Ergebnissen und deren Beurteilung in Zwischenberichten, die als Grundlage für den Weiter- bzw. Überbau von Gewerken bzw. Teilflächen dienen
- Mitwirken bei der Freigabe fertig gestellter (Teil-) Flächen in Abstimmung mit der zuständigen Behörde
- Überwachung fertig gestellter Flächen bis zur Überbauung
- Erarbeitung der Schlussdokumentation mit Dokumentation der Ergebnisse aller Qualitätsüberwachungsmaßnahmen und deren Beurteilung in einem abschließenden Bericht für die Abnahme

Der Bericht der Fremdprüfung muss die Ergebnisse der Eigenüberwachung der Hersteller, der Eigenprüfung und der Fremdprüfung sowie die aufgrund dieser Prüfungen getroffenen Beurteilungen hinsichtlich der Übereinstimmung mit den im QMP genannten Anforderungen in einer eindeutigen und nachvollziehbaren Weise enthalten. Er endet mit einer klaren Aussage,

ob die geforderte Qualität uneingeschränkt erreicht wurde. In Abstimmung mit dem Auftraggeber sollte der Verlegefachbetrieb ein Exemplar des Abschlussberichtes erhalten.

8.3. Zusätzliche Aufgaben

Zusätzliche Aufgaben der Fremdprüfung können im Bedarfsfall nach gesonderter Beauftragung durch den Auftraggeber wahrgenommen werden, wenn dadurch der Status des unabhängigen Prüfers nicht beeinträchtigt wird.

Aufgaben in Erweiterung zur Fremdprüfung gemäß QMP:

- Mitwirken bei dem von Seiten des Bauherrns aufzustellenden QMP
- fachtechnische Fortschreibung des QMP,
- fachtechnische Prüfungen und Stellungnahmen zu Ausführungs- oder Verfahrensvorschlägen in Bezug auf die Qualität, wie beispielsweise Beurteilung von Änderungen des Bauablaufs im Hinblick auf die Sicherstellung der Qualität. Beurteilung eventuell erforderlicher Maßnahmen zum Qualitätserhalt halbfertiger Bauleistungen
- fachtechnische Beurteilung des von der Baufirma vorzulegenden Sanierungsvorschlags bei unzureichender Qualität

Diese Aufgaben zeichnen sich dadurch aus, dass sie zwar über die in Abschnitt 8.2 definierten Aufgaben hinausgehen, jedoch die Grundaufgabe betreffen, eine in den Regelwerken und der Genehmigung definierte Qualität sicherzustellen. Die Stellung der Fremdprüfung im gegenseitigen Vertragsgefüge der am Bau Beteiligten als unabhängige, untersuchende und dokumentierende Stelle muss grundsätzlich erhalten bleiben.

9. Literaturverzeichnis

[1] Verordnung über Deponien und Langzeitlager (Deponieverordnung – DepV). Artikel 1 der Verordnung zur Vereinfachung des Deponierechts vom 27. April 2009 (BGBl I Nr. 22 vom 29. April 2009, S. 900),

zuletzt geändert durch Artikel 3 der Verordnung vom 9. Juli 2021 (BGBl. I S. 2598).

[2] GDA-Empfehlung E5-1 des Arbeitskreises 6.1, *Geotechnik der Deponiebauwerke* der Fachsektion 6 der Deutschen Gesellschaft für Geotechnik e.V., www.gdaonline.de.

[3] Zulassungsrichtlinien der BAM für Kunststoffdichtungsbahnen, Schutzschichten, Kunststoff-Dränelemente, Geotextilien zum Filtern und Trennen, Bewehrungsgitter aus Kunststoff, Dichtungskontrollsysteme und Richtlinie über Anforderungen an Verlegefachbetriebe der Bundesanstalt für Materialforschung und -prüfung (BAM), <http://www.tes.bam.de/de/mitteilungen/abfallrecht/index.htm>.

[4] Bundeseinheitliche Qualitätsstandards der LAGA Ad-hoc-AG „Deponietechnik“, www.laga-online.de.

[5] SKZ/TÜV-LGA Güterrichtlinie Rohre, Schächte und Bauteile in Deponien, SKZ-TeConA GmbH und TÜV Rheinland – LGA Bautechnik GmbH, www.tuev.de.

[6] Vergabeverordnung für freiberufliche Leistungen (VOF), Ausgabe 2009, 18.11.2009, Bundesanzeiger, Jahrgang 61, Nummer 185a.

[7] GDA-Empfehlung E5-10 des Arbeitskreises 6.1, *Geotechnik der Deponiebauwerke* der Fachsektion 6 Deutschen Gesellschaft für Geotechnik e.V., www.gdaonline.de.

Table 1: Prüfverfahren, die im Rahmen der Fremdprüfung an Geokunststoffprodukten sowie Rohren, Schächten und Bauteilen, ausgeführt werden. ■: Für diese Prüfungen muss das Labor der fremdprüfenden Stelle nach DIN EN ISO/IEC 17025 akkreditiert sein. x: Für diese Prüfungen, die in der Regel mit geringer Häufigkeit durchgeführt werden, besteht für die fremdprüfende Stelle keine Pflicht zur Akkreditierung als Prüflabor nach DIN EN ISO/IEC 17025. Die Prüfungen müssen dann aber an ein anderes dafür nach DIN EN ISO/IEC 17025 akkreditiertes unabhängiges Prüflabor vergeben werden. GCD: Kunststoff-Dränelement, GTX: Geotextilien, GGR: Bewehrungsgitter aus Kunststoff, GTD: geosynthetische Tondichtungsbahn, RSB: Rohre, Schächte und Bauteile.

Prüfungen	KDB	GCD	GTX	GGR	RSB ¹	GTD ²
DIN EN ISO 9863-1, Dicke	■	■	■			
DIN EN ISO 527, Zugversuch	■					
DIN EN ISO 1133-1, MFR	■				■	
DIN EN ISO 1183-1, Dichte	■				■	
Maßhaltigkeit, BAM B14	■					
DIN EN ISO 9864, flächenbezogene Masse		■	■	■		
DIN EN 14196, flächenbezogene Masse, GTD						x
DIN EN ISO 25619-2, Druckverhalten		x				
Festigkeit der Verbindungen, z. B. GRI GG2				x ³		
DIN EN ISO 13426-2, Festigkeit, Verbindungen		x				x
ASTM D 6496, Festigkeit Verbindungen						x
DIN EN ISO 12956, Öffnungsweite		x	x			
DIN EN ISO 12958, Wasserableitvermögen		x				
DIN EN ISO 29073-3, Zugversuch (schmaler Streifen)		■ ⁴	■ ⁴			
DIN EN ISO 12236, CBR-Versuch			■			
DIN EN ISO 10319, Zugversuch (breiter Streifen)				x		x
DVS 2203-5, Biegeversuch					■	
DVS 2226-2, Zugscherversuch	■				■	
DVS 2226-3, Schälversuch	■				■	
DIN EN 16416, Permittivität						x
DIN 18121-1, Wassergehalt (Ofentrocknung)						x
DIN 18121-2, Wassergehalt (Schnellverfahren)						x
DIN 18130-1, Wasserdurchlässigkeitsbeiwert						x
DIN 18132, Wasseraufnahmevermögen						x
DIN 18137-3, Scherfestigkeit						x

¹⁾ Unter Umständen, etwa bei Auffälligkeiten in den Prüfzeugnissen und Ergebnissen der Fremdprüfung, müssen Prüfungen nach DIN EN 728, DIN EN ISO 9969, DIN EN 744 und DIN IEC 60093 initiiert werden. Diese müssen dann an ein dafür nach DIN EN ISO/IEC 17025 akkreditiertes Prüflabor vergeben

werden.

- 2) Art und Umfang der Fremdprüfung bei den GTD wird in den bundeseinheitlichen Eignungsbeurteilungen geregelt, s. www.laga-online.de. Die mit x gekennzeichneten Prüfungen müssen an ein dafür akkreditiertes Prüflabor vergeben werden.
- 3) Bei den Bewehrungsgittern muss die Festigkeit der Verbindungsstellen geprüft werden. Die Prüfung erfolgt nach der Werksvorschrift der Hersteller, z. B. GRI GG2. Für diese Prüfung muss der Fremdüberwacher des Produktes beauftragt werden, der über die entsprechenden prüftechnischen Voraussetzungen verfügt.
- 4) Für die Bewertung der Prüfergebnisse muss die Korrelation zwischen den Prüfergebnissen nach DIN EN 29073-3 und denen nach DIN EN ISO 10319 ermittelt werden.

Anlage 1

Mindestumfang der akkreditierten Inspektionstätigkeiten

1. Vorbemerkungen

Zur Anerkennung als fremdprüfende Stelle entsprechend dieser BAM-Richtlinie ist eine Akkreditierung als Inspektionsstelle des Typs A oder C nach DIN EN ISO/IEC 17020:2012-07 „Konformitätsbewertung – Anforderungen an den Betrieb verschiedener Typen von Stellen, die Inspektionen durchführen“ mit ausdrücklichem Bezug auf diese Richtlinie als Anwendungsbereich erforderlich.

Neben den strukturellen, personellen, einrichtungs- und gerätetechnischen Anforderungen sind von der fremdprüfenden Stelle organisatorische und fachspezifische Mindestvoraussetzungen zu erfüllen, deren Art und Umfang diese Anlage 1 festlegt.

2. Anforderungen

Die fremdprüfende Stelle muss in der Lage sein, die bei der Herstellung von Deponien mit Kunststoffkomponenten erforderlichen Inspektionen entsprechend den Anforderungen der Akkreditierungsnorm an den Betrieb einer Inspektionsstelle des Typs A oder C durchzuführen. Danach sind Inspektionen für folgende Bereiche durchzuführen:

- Einbau von Dichtungsbahnen
- Einbau von Geokunststoffen (Geotextilien zum Filtern und Schützen, Kunststoff-Dränelementen, geosynthetische Tondichtungsbahnen, Bewehrungsgitter) unter und auf den Dichtungsbahnen
- Anschluss der Dichtungsbahnen und Dichtungssysteme an Bauteile
- Rohre, Schächte und Bauteile aus Kunststoffen
- Auskleidungen aus und mit Kunststoffen für Betonbauwerke
- Dichtungskontrollsysteme

Die gestellten Anforderungen setzen voraus, dass die Tätigkeiten der Inspektionsstelle im Einzelnen festgelegt und in einem Qualitätsmanagement-Handbuch (QM-Handbuch) dokumentiert werden.

Der Umfang der Inspektionstätigkeiten kann projektbezogen unterschiedlich sein.

3. Verfahrens- und Arbeitsanweisungen (Mindestumfang)

Nach den Anforderungen dieser BAM-Richtlinie sind Art und Mindestumfang der Inspektionstätigkeiten im QM-Handbuch durch Verfahrens- und Arbeitsanweisungen festzulegen. Diese Arbeitsanweisungen müssen mindestens enthalten:

- Anwendungsbereich
- Bezug zu den Normen, Richtlinien und Vorschriften
- Art und Umfang der Tätigkeiten
- Art und Umfang der Dokumentation
- Bewertung der Ergebnisse
- Maßnahmen bei Nichterfüllung

In der Anlage 3 sind Arbeitsanweisungen nach dem aktuellen Stand zusammengestellt. In der Anlage 4 sind Standards zur Qualitätsüberwachung für die verschiedenen Bauteile und Bereiche zusammengestellt. Die Anlage 5 zeigt das Beispiel eines Abschlussberichts zur Qualitätsüberwachung. Die Anlagen 3, 4 und 5 werden in der jeweils aktuellen Fassung als eigene Dokumente auf der Internetseite der BAM veröffentlicht. Sie sind als pdf-Dateien auf der Internetseite <http://www.tes.bam.de/de/mitteilungen/abfallrecht/index.htm> verfügbar.

Insoweit aus dem Qualitätsmanagementplan (QMP) die Verfahrensweise der Durchführung einer speziellen Inspektion, der Bewertung von Inspektionsergebnissen und der Erstellung von Inspektionsdokumenten ersichtlich ist, kann der Qualitätsmanagementplan (QMP) eine entsprechende Arbeitsanweisung ersetzen.

- DVS 2226-2 Prüfung von Fügeverbindungen an Dichtungsbahnen aus polymeren
1997-07 Werkstoffen; Teil 2: Zugscherversuch
alternativ
DIN EN 12814-2 Prüfen von Schweißverbindungen aus thermoplastischen Kunststoffen;
2000-03 Teil 2: Zugversuch
- DVS 2226-3 Prüfung von Fügeverbindungen an Dichtungsbahnen aus polymeren
1997-07.01 Werkstoffen; Teil 3: Schälversuch
alternativ
DIN EN 12814-4 Prüfen von Schweißverbindungen aus thermoplastischen Kunststoffen;
2001-12 Teil 4: Schälversuch

Prüfung der Fertigungs- und Lieferqualität

- DIN EN ISO 527-1 Kunststoffe - Bestimmung der Zugeigenschaften 2012-06
 - DIN EN ISO 527-3 Kunststoffe - Bestimmung der Zugeigenschaften –
2003-07 Teil 3: Prüfbedingungen für
Folien und Tafeln (Abweichung für Dichtungsbahnen aus PE-HD: Dicke
bis 3 mm mit Probekörper Typ 5 nach Teil 3)
 - DIN ISO 1133-1 Kunststoffe - Bestimmung der Schmelze-Massefließrate (MFR) und der
2012-03 Schmelze-Volumenfließrate (MVR) von Thermoplasten –
Teil 1: Allgemeines Prüfverfahren
 - BAM Bestimmung der Maßhaltigkeit von geosynthetischen Dichtungsbahnen
aus Methode B14 Polyethylen hoher Dichte (PEHD), Berlin 2015-11
- DIN EN ISO 1183-1 Kunststoffe - Verfahren zur Bestimmung der Dichte von nicht verschäumten
2013-04 Kunststoffen - Teil 1: Eintauchverfahren, Verfahren mit Flüssigkeits-
pyknometer und Titrationsverfahren
- DIN EN ISO 9863-1 Geokunststoffe – Bestimmung der Dicke unter festgelegten Drücken –
2014-08 Teil 1: Einzellagen
 - DIN EN ISO 9864 Geokunststoffe – Prüfverfahren zur Bestimmung der flächenbezogenen
2005-05 Masse von Geotextilien und geotextilverwandten Produkten
 - DIN EN 29073-3 Textilien; Prüfverfahren für Vliesstoffe; Teil 3: Bestimmung
1992-08 der Höchstzugkraft und Höchstzugkraftdehnung
alternativ
DIN EN ISO 12236 Geokunststoffe – Stempeldurchdruckversuch (CBR-Versuch)
2006-11



BAM

Bundesanstalt für
Materialforschung
und -prüfung

**Richtlinie für die Zulassung
von Dichtungskontrollsystemen für
Konvektionssperren in
Deponieoberflächenabdichtungen**

herausgegeben vom
Fachbereich 4.3 „Schadstofftransfer und Umwelttechnologien“

5. Auflage, Dezember 2022

Veröffentlicht: Dezember 2022

Diese Zulassungsrichtlinie, eine Liste zugelassener Dichtungskontrollsysteme und weitere auf der Grundlage der Deponieverordnung erstellte Zulassungsrichtlinien für Geokunststoffe und Polymere sowie Listen derartiger zugelassener Produkte können als pdf-Dateien unter der Internetadresse:

<http://www.tes.bam.de/de/mitteilungen/abfallrecht/index.htm> heruntergeladen werden.

Vorwort

Am 16. Juli 2009 trat die neue Deponieverordnung (DepV) in Kraft. Diese wurde zuletzt durch Artikel 3 der Verordnung vom 9. Juli 2021 (BGBl. I S. 2598) geändert. Gemäß der aktuellen Fassung dürfen nach Anhang 1 Nr. 2.1 der DepV für das Abdichtungssystem Materialien, Komponenten oder Systeme nur eingesetzt werden, wenn sie dem Stand der Technik nach Anhang 1 Nr. 2.1.1 entsprechen und wenn dies der zuständigen Behörde nachgewiesen worden ist. Als Nachweis ist für Geokunststoffe, Polymere und serienmäßig hergestellte Dichtungskontrollsysteme die Zulassung dieser Materialien, Komponenten oder Systeme durch die Bundesanstalt für Materialforschung und -prüfung (BAM) nach Anhang 1 Nr. 2.4 erforderlich.

Abweichend davon können in Deponieabdichtungssystemen Materialien, Komponenten oder Systeme eingesetzt werden, die auf der Grundlage harmonisierter europäischer technischer Spezifikationen nach der EU-Bauproduktenrichtlinie deklariert worden sind, wenn die durch die harmonisierten technischen Spezifikationen festgelegten Material-, Komponenten- und Systemeigenschaften im Wesentlichen denen gleichwertig sind, die sich aus den Anforderungen der DepV an den Stand der Technik ergeben. Derzeit gibt es keine harmonisierten europäischen technischen Spezifikationen, die insbesondere im Hinblick auf die Dauer der Funktionserfüllung den Anforderungen der DepV an den Stand der Technik gleichwertig sind.

Ferner können in Deponieabdichtungssystemen Materialien, Komponenten oder Systeme eingesetzt werden, die in einem anderen Mitgliedstaat der EU oder der Türkei gemäß den dort geltenden Regelungen oder Anforderungen rechtmäßig hergestellt oder in Verkehr gebracht wurden oder die in einem anderen Vertragsstaat des Abkommens über den Europäischen Wirtschaftsraum gemäß den dort geltenden Regelungen oder Anforderungen rechtmäßig hergestellt und in Verkehr gebracht wurden, wenn die mit den Prüfungen und Überwachungen im Herstellerstaat nachgewiesenen Material-, Komponenten- und Systemeigenschaften das nach der DepV geforderte Schutzniveau gleichermaßen dauerhaft gewährleisten. Bei der Prüfung entsprechender Nachweise können die zuständigen Behörden die fachliche Unterstützung der BAM in Anspruch nehmen.

In der Nummer 2.4 des Anhangs 1 der DepV wird die Verfahrensweise bei der Zulassung geregelt. Zu den Aufgaben der BAM gehört nach Nummer 2.4.1 die Definition von Prüfkriterien, die Aufnahme von Nebenbestimmungen in die Zulassung und insbesondere auch die Festlegung von Anforderungen an den fachgerechten Einbau und das Qualitätsmanagement. Nach Nummer 2.4.4 wirkt ein Fachbeirat beratend an der Erarbeitung entsprechender Zulassungsrichtlinien mit. Nach dem Inkrafttreten der Deponieverordnung hatte sich am 16. Oktober 2009 der Fachbeirat konstituiert und eine Arbeitsgruppe eingerichtet, die diese neue Richtlinie für die Zulassung von Dichtungskontrollsystemen für Konvektionsperren in Deponieoberflächenabdichtungen erarbeitet hat.

An den Beratungen haben mitgewirkt:

1. die Mitglieder des Fachbeirats:

Dr. St. Abel, *Landesamt für Umwelt Brandenburg*; Dipl.-Ing. K.-H. Albers, *Arbeitskreis Grundwasserschutz e. V. (AK GWS)*; A. Bachmann, *Umweltbundesamt*; H. Ehrenberg, *NAUE GmbH & Co. KG*; Dipl.-Ing. A. Elsing, *HUESKER Synthetic GmbH*; Dipl.-Ing. F. Fabian, *Ministerium für Umwelt, Klima und Energiewirtschaft Baden-Württemberg*; Dipl.-Ing. M. Hering, *Freudenberg Performance Materials*; Dipl.-Ing. R. Heichele, *Bayerisches Landesamt für Umwelt (LfU)*; Dr.-Ing. D. Heyer, *TU München, Zentrum Geotechnik*; Dipl.-Ing. S. Krahberg,

Solmax Geosynthetics GmbH; Dipl.-Ing. M. Müller, Landesdirektion Sachsen, Referat 43 – Abfall, Altlasten, Bodenschutz; Dipl.-Ing R- Niehof, Pleus Grundwasser- und Bodenschutz GmbH; Dr.-Ing. E. Reuter, IWA Ingenieurgesellschaft für Wasser- und Abfallwirtschaft; Dipl.-Ing. P. Riegl, GEO-POLYMER Trading e.U.; Dipl.-Min. W. Ruthmann, Gesellschaft für Grundbau und Umwelttechnik (GGU); Prof. Dr.-Ing. F. Saathoff, Geotechnik und Küstenwasserbau, Universität Rostock; Dipl.-Ing. T. Sasse, Umtec | Prof. Biener | Sasse | Konertz; Prof. Dr. F.-G. Simon, Bundesanstalt für Materialforschung und –prüfung (BAM); Dr.-Ing. M. Tiedt, Landesamt für Natur, Umwelt und Verbraucherschutz Nordrhein-Westfalen; Dipl.-Ing. M. Winkler, Staatliches Gewerbeaufsichtsamt Hildesheim (ZUS AGG); A. Wöhlecke, M. Eng., Bundesanstalt für Materialforschung und -prüfung (BAM); Dipl.-Ing. H. Zanzinger, SKZ Süddeutsches Kunststoff-Zentrum.

2. weitere Mitglieder der Arbeitsgruppe:

Dipl.-Ing. M. Arndt, SENSOR IEP Luxembourg; Dipl.-Ing. U. Dengel, SKZ (Süddeutsches Kunststoff-Zentrum); Dr. B. Kallies, PROGEO Monitoring GmbH; Dr. H.-D. Leppert, LEPPERT Sachverständige Beratung GmbH ; Dipl.-Ing. H.-J. Paulick, TÜV Rheinland Industrie Service GmbH; Dipl.-Ing. H.-J. Peters, Südbrandenburgischen Abfallzweckverband; Dipl.-Ing. A. Piepenburg, Grontmij GmbH; Dipl.-Ing. A. Rödel, PROGEO Monitoring GmbH; Dr. Rainer Schuhmann, Karlsruher Institut für Technologie (KIT); Dipl.-Ing. S. Schwöbken, Sensor Dichtungs-Kontroll-Systeme GmbH.

Inhaltsverzeichnis

1. Rechtliche Grundlagen, Geltungsbereich und Vorschriften	7
2. Zulassungsgegenstand	8
2.1. Allgemeines	9
2.1.1. Beschreibung von DKS	9
2.1.2. Anwendungen von DKS in Deponieoberflächenabdichtungen	10
2.2. Technischer Aufbau und Funktionsweise	10
2.3. Beschreibung der Systemfunktionen	11
2.4. Werkstoffe und Bauart	11
2.5. Kennzeichnung	13
2.6. Produktionsstätte und Produktionsverfahren	13
3. Anforderungen und Prüfverfahren	13
3.1. Rechtsform und Versicherungsschutz des Herstellers	14
3.2. Erdgebundene Komponenten	14
3.2.1. Beständigkeit	14
3.2.2. Mechanische Belastbarkeit	16
3.3. Leistungsfähigkeit und Leistungskriterien des DKS	16
3.3.1. Eignungsgutachten	17
3.3.2. Leistungskriterien für DKS	17
3.4. Funktionsprüfung des DKS	17
3.4.1. Allgemeine Regeln der Funktionsprüfung	18
3.4.2. Durchführung der Funktionsprüfung	18
3.5. Herstellerunabhängiger Betrieb	19
3.6. Systemverträglichkeit und Integration in das Abdichtungssystem	20
3.7. Elektrische und allgemeine Betriebssicherheit	21
4. Qualitätsmanagement	21
4.1. Eigen- und Fremdüberwachung bei der Produktion	22
4.1.1. Eingangskontrollen und -prüfungen	22
4.1.2. Eigenüberwachung	22
4.1.3. Fremdüberwachung	23
4.1.4. Lieferpapiere	24
4.2. Qualitätsmanagement Bau	24
4.2.1. Eigenprüfung	24
4.2.2. Fremdprüfung	24
4.3. Probefeld	25
5. Anforderungen an den Einbau	25
5.1. Verlegeanweisung	26
5.2. Anforderungen an das Auflager, die Kontrollschicht und die Umgebungsbedingungen beim Einbau von DKS	27
5.2.1. Anforderungen an das Auflager von Kunststoffdichtungsbahnen in Verbindung mit DKS	27
5.2.2. Anforderungen an den Einbau von DKS in Kombination mit Asphaltbetondichtungen	27
5.3. Einbau des DKS	28
5.4. Lagerung	28
5.5. Verlegung der erdgebundenen Systemkomponenten	28

5.6. Herstellen und Prüfen von erdverlegten Anschlüssen und Durchdringungen.....	29
6. Nutzungsphase	29
7. Änderungen, Mängelanzeige und Geltungsdauer.....	31
8. Anforderungstabellen	32
Tabelle 2: Allgemeine physikalische Anforderungen an Isolierungen, Kabel und kabelartige Sensoren und deren Werkstoffe	32
Tabelle 3: Anforderungen an Edelstahlelektroden, Sensoren, Kontakte und Sonderanfertigungen aus Edelstahl für DKS - Komponenten der <i>Kategorie a)</i>	33
Tabelle 4: Mechanische Anforderungen an Isolierungen, Kabel, Leitungen und kabelartige Sensoren.....	34
Tabelle 5: Elektrische Anforderungen für Isolierungen, Kabel, Leitungen und kabelartige Sensoren.....	35
Tabelle 6: Anforderungen an die Langzeit- und Chemikalienbeständigkeit von Isolierungen, Kabeln, Leitungen und kabelartigen Sensoren	35
Tabelle 7: Art und Umfang der Prüfungen an der Formmasse, dem Rußbatch und den verwendeten Leitern im Rahmen der Eigenüberwachung während der Produktion der erdgebundenen Komponenten	37
Tabelle 8: Art und Umfang der Prüfungen im Rahmen der Eigenüberwachung während der Produktion der erdgebundenen Komponenten	37
Tabelle 9: Art und Umfang der Prüfungen im Rahmen der Fremdüberwachung während der Herstellung der erdgebundenen Komponenten	38
Tabelle 10: Art und Umfang der Prüfungen im Rahmen der Fremdprüfung an den erdgebundenen Komponenten während der Herstellung des DKS.....	38
Tabelle 11: Qualitätsprüfungen bei der Herstellung des DKS	39
Tabelle 12: Qualitätsprüfungen bei der Installation der DKS.....	40
Tabelle 13: Qualitätsprüfungen bei der Inbetriebnahme der DKS, Probemessungen	41
9. Verzeichnis der Normen	42
10. Anlagen zum Zulassungsschein, Verzeichnis der Länderkennzahlen und Prüf- und Inspektionsstellen	44

1. Rechtliche Grundlagen, Geltungsbereich und Vorschriften

Der Schutz von Mensch und Umwelt bei der Erzeugung und Bewirtschaftung von Abfällen wird durch das Kreislaufwirtschaftsgesetz (KrWG) vom 24. Februar 2012 geregelt. Noch auf der Grundlage des Kreislaufwirtschafts- und Abfallgesetzes (KrW-/AbfG) war am 16. Juli 2009 eine neue Deponieverordnung (DepV) in Kraft getreten. Diese wurde zuletzt durch Artikel 3 der Verordnung vom 9. Juli 2021 (BGBl. I S. 2598) geändert. Nach Anhang 1 Nummer 2.1 der DepV dürfen für das Abdichtungssystem nur dem Stand der Technik nach Nummer 2.1.1 entsprechende und von der Bundesanstalt für Materialforschung und -prüfung (BAM) nach Nummer 2.4 zugelassene oder eignungsfestgestellte Geokunststoffe (Kunststoffdichtungsbahnen, Schutzschichten, Kunststoff-Dränelemente, Bewehrungsgitter aus Kunststoff, etc.), Polymere und serienmäßig hergestellte Dichtungskontrollsysteme eingesetzt werden.

Die BAM ist nach Nummer 2.4.1 zuständig für die Prüfung und Zulassung von Geokunststoffen, Polymeren und Dichtungskontrollsystemen für die Anwendung in Basis- und Oberflächenabdichtungen von Deponien auf der Basis eigener Untersuchungen und von Ergebnissen akkreditierter Stellen. Sie hat in diesem Zusammenhang die folgenden Aufgaben:

- die Definition von Prüfkriterien,
- die Aufnahme von Nebenbestimmungen in die Zulassung und
- die Festlegung von Anforderungen an den fachgerechten Einbau und das Qualitätsmanagement.

Auf dieser rechtlichen Grundlage und unter Berücksichtigung der in Nummer 2.1.1 des Anhangs 1 der DepV genannten Anforderungen zum Stand der Technik werden in dieser Richtlinie die Anforderungen für die Zulassung

von Dichtungskontrollsystemen (DKS) für Deponieoberflächenabdichtungen beschrieben. Die Richtlinie ist die technische Grundlage, auf der die BAM auf Antrag des jeweiligen Herstellers die DKS prüft und die Eignung durch Erteilung einer Zulassung in Form eines Zulassungsscheins feststellt.

Deponieabdichtungen müssen nach dem Stand der Technik errichtet werden. In der vorliegenden Zulassungsrichtlinie wird daher auch beschrieben, welche Anforderungen beim Einbau der zugelassenen Dichtungskontrollsysteme erfüllt werden müssen, damit ein dem Stand der Technik entsprechende Abdichtungskomponente entsteht. Auf diese Anforderungen wird auch im Zulassungsschein ausdrücklich hingewiesen. Die zuständigen Behörden der Länder müssen dafür Sorge tragen, dass diese Nebenbestimmungen Bestandteil der Genehmigung und somit rechtlich verbindlich werden. Nur unter dieser Voraussetzung kann die BAM-Zulassung zum Nachweis der Eignung nach dem Stand der Technik der mit den mit DKS hergestellten Abdichtungen verwendet werden.

Die Zulassung wird ausdrücklich unter Widerrufsvorbehalt erteilt. Ein Widerrufsgrund liegt vor, wenn der Hersteller von dem in den Prüfungsunterlagen und in den Anhängen des Zulassungsscheins beschriebenen Verfahren, von den für die Prüfungsmuster verwendeten Materialien oder von den anderen im Zulassungsschein genannten Anforderungen abweicht. In diesem Fall darf kein Dichtungskontrollsystem unter Verwendung der BAM-Zulassungsnummer mehr gefertigt werden.

Änderungen des Werkstoffs, des Produktionsverfahrens der Komponenten oder der Maßnahmen der Eigen- und Fremdüberwachung der Produktion bedürfen einer neuen Zulassung. Bewähren sich vom Hersteller eingesetzte Produktionsverfahren oder von den Betrieben eingesetzte Einbauverfahren nicht und kann dies anhand von neuen technischen Erkenntnissen belegt werden, hat sich also die Sachlage, der Stand der Technik oder die

Rechtslage so verändert, dass keine Zulassung mehr erteilt werden kann, so liegt auch hierin ein Widerrufsgrund.

Im Falle des Widerrufs ist der Hersteller verpflichtet, der Zulassungsbehörde umgehend den Zulassungsschein auszuhändigen.

Den Zulassungen liegen die folgenden Gesetze, Vorschriften und Richtlinien in der jeweils aktuell gültigen Fassung zugrunde:

- Gesetz zur Förderung der Kreislaufwirtschaft und Sicherung der umweltverträglichen Bewirtschaftung von Abfällen (Kreislaufwirtschaftsgesetz - KrWG), vom 24. Februar 2012, Bundesgesetzblatt, Teil I, Nr. 10. S. 212-264.
- Verordnung über Deponien und Langzeitlager (Deponieverordnung – DepV); Artikel 1 der Verordnung zur Vereinfachung des Deponierechts vom 27. April 2009 (BGBl I Nr. 22 vom 29. April 2009 S. 900), zuletzt geändert durch Artikel 3 der Verordnung vom 9. Juli 2021 (BGBl. I S. 2598).
- Richtlinie für Anforderungen an die Qualifikation und die Aufgaben einer fremdprüfenden Stelle beim Einbau von Kunststoffkomponenten und -bauteilen in Deponieabdichtungssystemen (Richtlinie-Fremdprüfer), Bundesanstalt für Materialforschung und –prüfung (BAM).
- Richtlinie für die Anforderungen an Fachbetriebe für den Einbau von Kunststoffdichtungsbahnen, weiteren Geokunststoffen und Kunststoffbauteilen in Deponieabdichtungssystemen (Richtlinie-Verlegefachbetriebe), Bundesanstalt für Materialforschung und –prüfung (BAM).
- Richtlinie für die Zulassung von Dichtungskontrollsystemen für Konvektionssperren in Deponieoberflächenabdichtungen (Zulassungsrichtlinie-Dichtungskontrollsysteme), Bundesanstalt für Materialforschung und –prüfung (BAM).
- Richtlinie für die Zulassung von Geotextilien zum Filtern und Trennen in Deponieabdichtungen (Zulassungsrichtlinie-

Geotextilien), Bundesanstalt für Materialforschung und –prüfung (BAM).

- Richtlinie für die Zulassung von Kunststoffdichtungsbahnen für Deponieabdichtungen (Zulassungsrichtlinie-KDB), Bundesanstalt für Materialforschung und –prüfung (BAM).
- Richtlinie für die Zulassung von Kunststoff-Dränelementen in Deponieoberflächenabdichtungen (Zulassungsrichtlinie-Kunststoff-Dränelemente), Bundesanstalt für Materialforschung und –prüfung (BAM).
- Richtlinie für die Zulassung von Schutzschichten für Kunststoffdichtungsbahnen in Deponieabdichtungen (Zulassungsrichtlinie-Schutzschichten), Bundesanstalt für Materialforschung und –prüfung (BAM).
- Vorläufige Richtlinie für die Zulassung von Bewehrungsgittern aus Kunststoff für Deponieoberflächenabdichtungen (Vorläufige Zulassungsrichtlinie-Geogitter), Bundesanstalt für Materialforschung und –prüfung (BAM).

Die jeweils gültige Ausgabe der aufgeführten Normen wird im Abschnitt 9 angegeben.

2. Zulassungsgegenstand

Zulassungsgegenstand sind Dichtungskontrollsysteme für die Anwendung an Konvektionssperren (Kunststoffdichtungsbahnen (KDB) und Asphaltabdichtungen) in Deponieoberflächenabdichtungssystemen. Antragsteller und Zulassungsnehmer ist der Hersteller des DKS.

Das Dichtungskontrollsystem muss durch den Antragsteller vollständig und eindeutig beschrieben werden. Dazu gehören eine Beschreibung der Produktionsverfahren der erdgebundenen Komponenten sowie der dabei verwendeten Vorprodukte, genaue Angaben über die Art und Spezifikation der Werkstoffe und die Art und Menge von polymergebundenen Zuschlagstoffen (Masterbatch) oder anderer Zuschlagstoffe, die bei der Produktion von Vorprodukten und dem Produkt selbst

verwendet werden.

Für das Zulassungsverfahren ist es damit erforderlich, dass die jeweiligen Rohstoffhersteller und die Vorprodukthersteller den Antragsteller unterstützen.

Zudem wird die Zusammensetzung der Komponenten, deren Verbindung zum Gesamtsystem und das Zusammenwirken der Bestandteile erläutern. Der Zulassungsgegenstand muss mit definierten, reproduzierbaren Eigenschaften werkmäßig oder nach einem genau festgelegten Verfahrensablauf auf der Baustelle hergestellt werden.

Darüber hinaus muss das Messprinzip genau beschrieben und die Erzeugung und Darstellung der Messergebnisse dargestellt werden. Neben einem Wartungsplan für das DKS hat der Antragsteller auch eine Aufzählung von Mindestvoraussetzungen und eventueller technischer Ausschlusskriterien für Standorte zu beschreiben.

Der Zulassungsgegenstand wird im Zulassungsschein durch die Abmessungen sowie durch die im Folgenden erläuterten Angaben genau beschrieben.

Die Produktion des Systems und der Komponenten muss im Rahmen eines nach der DIN EN ISO 9001 zertifizierten Qualitätsmanagementsystems eigen- und fremdüberwacht werden.

Jede Änderung muss der Zulassungsstelle mitgeteilt und mit ihr abgestimmt werden. Erfolgt dies nicht, so verliert die Zulassung ihre Gültigkeit.

2.1. Allgemeines

2.1.1. Beschreibung von DKS

Dichtungskontrollsysteme sollen die flächige Überwachung eines fertig hergestellten Oberflächendichtungssystems ermöglichen und auf diese Weise einen unzulässigen Wasserdurchtritt durch eine Abdichtungskomponente nachweisen. Technische Grundlage hierfür ist die Messung und Analyse von örtlichen Verteilungen physikalischer Größen in einem technischen Abdichtungssystem wie z. B.:

- das elektrische Potenzial,
- den elektrischen Widerstand,
- die Dielektrizitätszahl,
- die Temperatur.

Zu diesem Zweck werden Sensoren und andere erdgebundene Komponenten in, unterhalb und/oder oberhalb der zu kontrollierenden Abdichtungskomponente angeordnet. Die Sensorenanordnung und Sensorendichte ist den Standortgegebenheiten anpassbar. Ein Dichtungskontrollsystem umfasst weiter eine Steuer- und Auswerteeinheit, deren Hauptaufgabe darin besteht, automatisierte Messungen durchzuführen und die ermittelten Rohdaten jeweils so aufzubereiten, dass eine Beurteilung des Oberflächenabdichtungssystems vorgenommen werden kann. Der Nachweis einer Leckage, d. h. eines unzulässigen Wasserdurchtritts durch eine Schadstelle in der Abdichtungskomponente, geschieht in der Regel durch die automatisierte Aufbereitung der Rohdaten und die Bewertung von Anomalien in der gemessenen physikalischen Größe bzw. in einem daraus abgeleiteten Parameter. Dichtungskontrollsysteme verwenden unterschiedliche Messprinzipien. Einige Verfahren¹ nutzen aus, dass z. B. eine aus Kunststoffdichtungsbahnen gefügte, intakte Abdichtungskomponente einen sehr guten elektrischen Isolator darstellt. Zwischen einer Quallelektrode oberhalb der Abdichtungskomponente und einer Fernelektrode außerhalb der Abdichtung wird ein elektrisches Potenzial erzeugt. An einer Schadstelle entsteht ein niederohmiger Strompfad, welcher die Schichten ober- und unterhalb der Abdichtungskomponente verbindet und dadurch eine lokale Anomalie des elektrischen Potenzials bzw. des elektrischen Widerstands bewirkt.

¹ siehe z. B.: J.O. Parra, Electrical response of a leak in a geomembrane liner, GEOPHYSICS 53, No. 11 (1988) pp. 1445-1452; J.O. Parra und T.E. Owen, Model studies of electrical leak detection surveys in geomembrane-lined impoundments, ebenda, pp. 1453-1458.

G.T. Darilek und D.L. Laine, Performance-based Specification Of Electrical Leak Location Surveys For Geomembranes, Proc. of the Geosynthetics Conference '99, Boston, MA, USA, IFAI, April 1999.

Hierfür sind in der Regel bereits eine gute elektrische Leitfähigkeit der an die Kunststoffdichtungsbahn angrenzenden Schichten und eine Benetzung der Schadstelle mit Feuchtigkeit ausreichend. Solche Verhältnisse können sich z. B. nach durchschnittlichen Niederschlagsereignissen für längere Zeit einstellen. Über die Ortung der Anomalien der elektrischen Größen kann die Leckage lokalisiert werden.

Neben dem hier exemplarisch aufgeführten Verfahren existieren weitere Dichtungskontrollsysteme (s. dazu ²).

2.1.2. Anwendungen von DKS in Deponieoberflächenabdichtungen

Dichtungskontrollsysteme müssen in den folgenden Fällen in Deponieoberflächenabdichtungen eingesetzt werden:

- als Bestandteil des Deponieoberflächenabdichtungssystems der Deponiekategorie (DK) III nach DepV Anhang 1 Tabelle 2,
- in Verbindung mit einer Konvektionssperre, als Alternative zu einer zweiten Abdichtungskomponente, im Oberflächenabdichtungssystem der DK II nach DepV Anhang 1 Tabelle 2 Fußnote 6.

Sie können darüber hinaus in den folgenden Fällen eingesetzt werden:

- als Maßnahme der Eigenkontrolle von Deponien gemäß DepV Anhang 5 Nr. 3.2,
- zum Nachweis der Funktionsfähigkeit des Oberflächenabdichtungssystems bei der Entlassung der Deponie aus der Nachsorge gemäß DepV Anhang 5 Nr. 10 Ziffer 4,
- als zusätzliches Kontroll- und Sicherungselement bei Standorten mit höheren Sicherheitsanforderungen.

Aussagen über vorhandene Leckagen in einer

² Karen Hix, Leak Detection for Landfill Liners, Overview of Tools for Vadose Zone Monitoring, Technology Status Report for the U.S. E.P.A., EPA-542-R-98-019, August 1998, Aktualisierung unter: <http://www.clu-in.org/search>, Suchwort "leak".

Abdichtungskomponente können grundsätzlich nur für die mit einem Dichtungskontrollsystem direkt überwachten Flächen getroffen werden.

Dichtungskontrollsysteme können ein unterstützendes Element im Rahmen der Abnahme eines fertiggestellten Oberflächenabdichtungssystems sein.

2.2. Technischer Aufbau und Funktionsweise

Für eine Zulassung müssen die genaue Funktionsweise und der grundsätzliche technische Aufbau des Dichtungskontrollsystems beschrieben werden. Darüber hinaus muss jeweils eine objektspezifische technische Dokumentation erstellt werden, in der sowohl der genaue Installations- als auch der Verlegeplan sowie die eingesetzten Komponenten mit deren nötigen Nachweisen zu den Herstellern und Produkten enthalten sind.

Dabei müssen mindestens die folgenden Punkte dargelegt werden:

- der prinzipielle Aufbau der Komponenten und deren Zusammensetzung zum DKS,
- das Zusammenwirken dieser Komponenten,
- das zugrunde liegende Messprinzip,
- die Generierung und Darstellung von Kontrollergebnissen,
- eine Aufzählung von Mindestvoraussetzungen und eventueller technischer Ausschlusskriterien des Standortes (Störfaktoren),
- ein Wartungsplan für das Dichtungskontrollsystem.

Des Weiteren sind diese Angaben spätestens bei der Abnahme des Dichtungskontrollsystems durch einen detaillierten, objektspezifischen Installationsplan und einen objektspezifischen, verbindlichen Verlegeplan zu ergänzen. Der Installationsplan ist gegebenenfalls durch Unterlagen über verwendete Geräte und Komponenten anderer Hersteller zu ergänzen. Eine vollständige Liste der Kompo-

nennten der Mess- und Auswerteelektronik muss Art, genaue Typenbezeichnung, Seriennummern, Hersteller, Verwendungszweck, Funktion und Ort des Einbaus im Dichtungskontrollsystem enthalten. Der Verlegeplan muss die gesamte Auftragsfläche mit allen objektspezifischen Detaillösungen enthalten und Angaben zum zeitlichen Ablauf der Baumaßnahmen machen. Anhand des Verlegeplans muss die Strukturierung des Dichtungskontrollsystems in Teilabschnitte klar erkennbar und nachvollziehbar sein. Die Positionen von erdverlegten Komponenten, insbesondere von Sensoren und Zuleitungen, sind mit entsprechenden Toleranzen anzugeben. Der Verlegeplan ist auf der Grundlage der Verlegeanweisung (siehe Kapitel 5.1) zu erstellen. Im Zuge der Bauausführung ist der Verlegeplan fortzuschreiben und als Bestandsplan in die Dokumentation aufzunehmen.

2.3. Beschreibung der Systemfunktionen

Dichtungskontrollsysteme bilden eine komplexe Einheit aus den erdverlegten Komponenten und den entsprechenden Mess- und Auswerteeinheiten zum Umsetzen der aufgenommenen Parameter in verwertbare und aussagekräftige Ergebnisse. Aus diesem Grund ist eine genaue Dokumentation der Auswerteeinheit notwendig, um eine Beurteilung des Dichtungskontrollsystems und gegebenenfalls einen herstellerunabhängigen Betrieb zu gewährleisten.

Für die Zulassung eines Dichtungskontrollsystems ist damit neben der Dokumentation der nötigen Spezifikationen von Computern und Software-Komponenten für die Auswertung der Messungen auch eine genaue Beschreibung der Hardware, Mess- und Auswerteelektronik Voraussetzung. Im Folgenden soll deshalb eine genaue Angabe über die nötigen Spezifikationen gegeben werden.

Computer und Software: Die zur korrekten Installation und Inbetriebnahme der Software erforderlichen technischen

Voraussetzungen (Hardware-Ausstattung, Betriebssystem) und Prozeduren müssen aufgelistet werden. Hierzu zählt ein Verzeichnis aller zu installierenden Dateien. Der Deponiebetreiber muss über die Rechte und Lizenzen sowie die entsprechenden Datenträger zur Nutzung und ggf. Neuinstallation der Software verfügen. Alle vom Anwender aktivierbaren Systemfunktionen, Befehle und Bedienelemente müssen vollständig aufgelistet und beschrieben sein. Eine detaillierte Beschreibung insbesondere der Funktionen für den normalen Kontrollbetrieb, für den Selbsttest und zur Reaktion auf Betriebsstörungen muss enthalten sein. Eine Liste mit Erläuterungen zu den von der Steuersoftware generierten Status- und Fehlermeldungen ist erforderlich. Die für die Rohdatenverarbeitung und Controllergebnisherstellung verwendeten Prozeduren und Algorithmen müssen beschrieben sein. Die Beschreibung muss explizite Hilfestellung für die Interpretation der Controllergebnisse geben sowie die softwaremäßigen Möglichkeiten der Einstellungen von Parametern und der Optimierung aufzuführen.

Hardware, Mess- und Auswerteelektronik: Alle vorhandenen Justier- und Einstellvorrichtungen müssen aufgeführt und beschrieben werden. Die für eine korrekte Funktion typischen und notwendigen technischen Betriebs- und Systemparameter wie z. B. Betriebsspannungen und -ströme, Übergangswiderstände, Leitungswiderstände, Dämpfungsfaktoren etc. sind zusammengefasst in einer Übersicht (Liste, Datenblatt, Datenfile etc.) aufzuführen.

2.4. Werkstoffe und Bauart

Die Grundlage von Beständigkeits- und Leistungsbewertungen der Komponenten ist die

explizite Festlegung und Angabe der verwendeten Werkstoffe, Werkstoffzusätze bzw. Werkstoffkombinationen sowie die Festlegung der Konstruktion und Bauart, der Herstellungsweise und der Qualitätssicherungsmaßnahmen des Herstellers des Dichtungskontrollsystems und seiner Sublieferanten. In den Tabellen 2 „Allgemeine physikalische Anforderungen an Isolierungen, Kabel und kabelartige Sensoren und deren Werkstoffe“ und 3 „Anforderungen an Edelstahl Elektroden, Sensoren, Kontakte und Sonderanfertigungen aus Edelstahl für DKS – Komponenten der Kategorie a)“ sind die Eigenschaften, die Prüfungen und die Anforderungen an die Prüfgrößen aufgelistet, die die allgemeine Beschaffenheit und die Anforderungen an die Werkstoffe der jeweiligen Komponenten charakterisieren. Ermittelt bzw. geprüft werden u. a. die Homogenität des Materials, Rußgehalt und Homogenität der Verteilung, geometrische Faktoren etc.

Die eindeutige und rechtlich verbindliche Beschreibung der Werkstoffe, die Überprüfbarkeit der Angaben durch die Zulassungsstelle und die Möglichkeit einer Kontrolle anhand der spezifizierten Werte ist dabei Voraussetzung, um die geforderte Funktionsdauer von mindestens 30 Jahren gewährleisten und damit eine Zulassung erteilen zu können.

Zu der Dokumentation von Bauart und Werkstoff der erdgebundenen Komponenten gehören:

- die Beschreibung von Aufbau, Abmessungen, Rohstofftypen und -lieferanten, Hersteller (Werk, Ort) und Typ industriemäßig gefertigter Kabel und erdverlegter Komponenten und
- die Darstellung von Spezialanfertigungen d. h. von nicht kabelartigen Sensoren, speziellen Anschlüssen, Abzweigungen aus Busleitungen der Kategorie a) (siehe Nr. 3.2.1) sowie die Beschreibung des Aufbaus, Nennung aller verwendeten Rohstofftypen und -lieferanten und ggf. der Additive und Zuschlagstoffe, des/der Her-

steller(s) (Werk, Ort) und Kurzbeschreibung des Herstellungsprozesses. Zudem müssen die produktionbegleitenden Werkprüfungen und qualitätssichernden Maßnahmen des Herstellers beschrieben werden.

Weitere vertrauliche Angaben zu den Formmassen und Additiven und zu den polymergebundenen Zuschlagstoffen (Hersteller, Typenbezeichnung und genaue Rezeptur des Masterbatch) oder sonstigen Zuschlagstoffen sowie Probenmaterial müssen bei der Zulassungsstelle hinterlegt werden.

Es muss dabei eine rechtsverbindliche Vereinbarung zwischen den Herstellern von Vorprodukten und dem DKS-Hersteller über die Spezifikation der verwendeten Werkstoffe bestehen.

Der Hersteller des Dichtungskontrollsystems legt der Zulassungsstelle bei der Antragstellung Datenblätter zu den Werkstoffen und Zusätzen vor, in denen die entsprechenden Angaben enthalten sind.

Im Anhang zur Zulassung gibt der Zulassungsnehmer eine rechtsverbindliche Erklärung über die verwendeten Werkstoffe ab.

Diese verbindlichen Angaben werden durch die Zulassungsstelle im direkten Kontakt mit den Herstellern der Formmassen und Zusätze überprüft. Beschreibung und Masseanteil der Zusätze und die Molekülmassenverteilung sowie alle weiteren speziellen Angaben zu Formmassen und Zusätzen, also die vollständige Rezeptur, werden von der Zulassungsstelle vertraulich behandelt und dort hinterlegt.

Die erdgebundenen Komponenten von Dichtungskontrollsystemen müssen über die geforderte Funktionsdauer gegenüber physikalischen, chemischen und biologischen Einwirkungen beständig sein. Bei Anwendungen mit Funktionsdauern, die 30 Jahre deutlich überschreiten sollen, oder bei vorhersehbaren außerordentlichen chemischen (dauerhafte Einwirkung von Materialalterung bewirkenden, hochkonzentrierten Substanzen)

und/oder physikalischen Belastungen (mechanische Beanspruchung, Temperatur etc.) können keine generellen Aussagen getroffen werden.

Die Wartung und Reparatur sowie gegebenenfalls der Austausch und die Modernisierung der nicht erdgebundenen Komponenten müssen dabei möglich sein.

2.5. Kennzeichnung

Die erdgebundenen Komponenten des zugelassenen DKS müssen mit einer fortlaufenden Kennzeichnung in Anlehnung an E DIN VDE 0276-620 versehen sein. Aus der Kennzeichnung müssen die Produktbezeichnung und die Zulassungsnummer hervorgehen. Darüber hinaus muss aus ihr direkt oder indirekt der Zeitpunkt der Produktion hervorgehen, aus dem in eindeutiger Weise die Ergebnisse der Qualitätssicherungsmaßnahmen dem Produkt zugeordnet werden können. Entsprechend der genannten Norm können für die Kennzeichnung die folgenden Verfahren eingesetzt werden:

- Bedrucktes Band im Kabel und Sensor,
- Bedruckung, Tiefprägung oder erhabene Prägung auf der Kabel- oder Sensoroberfläche.

Sie muss sich vom Untergrund abheben. Fortlaufend bedeutet in diesem Zusammenhang, dass der Abstand zwischen dem Ende der einen und dem Anfang der folgenden Kennzeichnung nicht größer als:

- 550 mm bei Kennzeichnung auf der Komponentenoberfläche,
- 275 mm bei Kennzeichnung auf einem Band ist.

Sie muss insbesondere so haltbar sein, dass sie den Transport, die Lagerungs- und die Einbaubeanspruchungen übersteht. Jede Spule muss ein Etikett gemäß DIN EN ISO 10320 tragen, aus dem der Hersteller, die Art des Produkts bzw. die Produktbezeichnung, die Abmessungen, das Gewicht sowie ein firmen-

interner Code (z. B. Spulenummer) hervorgeht, aus dem direkt oder indirekt der Zeitpunkt der Produktion abgelesen werden kann und der in eindeutiger Weise den Unterlagen und Ergebnissen der Qualitätssicherungsmaßnahmen an der Liefereinheit zugeordnet ist. Im Einzelfall können weitere Angaben festgelegt werden. Ein Musteretikett wird der Zulassung als Anlage beigefügt.

Abweichungen von den hier vorgegebenen Verfahren sind im Einzelfall, z. B. für Sensoren, nach Abstimmung mit der Zulassungsstelle möglich.

2.6. Produktionsstätte und Produktionsverfahren

Der Hersteller muss das Produktionsverfahren der Komponenten detailliert beschreiben. Im Rahmen des Zulassungsverfahrens überzeugt sich die BAM in Zusammenarbeit mit dem Fremdüberwacher durch einen Besuch beim Hersteller am Produktionsort von der Richtigkeit der zum Produktionsverfahren und den Maschinen gemachten Angaben. Die Probenahme für die Zulassungsprüfungen erfolgt in der Regel bei diesem Besuch. Die BAM und der Fremdüberwacher überzeugen sich dabei weiterhin davon, dass qualifiziertes Personal, Maschinen, Betriebsräume, Einrichtungen zur Lagerung und Handhabung der Formmassen (Basispolymer, Masterbatch etc.), Vorprodukte, Prüfeinrichtungen und sonstige Ausstattungen der Produktion und des Prüflabors eine einwandfreie fortlaufende Produktion und eine Eigenüberwachung der Produktion gewährleisten.

Im Einzelfall muss der Hersteller nachweisen, wie aus dem gewählten Produktionsverfahren sich ergebende potenzielle Beeinträchtigungen einer einwandfreien Produktion durch Maßnahmen im Verfahrensablauf und im Qualitätsmanagement ausgeschlossen werden.

3. Prüfverfahren und Anforderungen

Im Folgenden werden die Prüfverfahren und die Zulassungsanforderungen an die Eigenschaften der Dichtungskontrollsysteme beschrieben. Die Prüfungen werden von der BAM im Fachbereich 4.3 „Schadstofftransfer und Umwelttechnologien“ und in von der BAM anerkannten Prüfstellen durchgeführt. Dabei kann die Zulassungsstelle in begründeten Einzelfällen abweichend von den hier aufgeführten technischen Anforderungen und in Ergänzung dazu Sonderregelungen treffen. Diese besonderen technischen Anforderungen werden nach Rücksprache mit dem und Erörterung im Fachbeirat für die Zulassung festgelegt.

Die Einhaltung der technischen Anforderungen ist unter einheitlichen Bedingungen zu prüfen und zu belegen. Die Zulassung eines Dichtungskontrollsystems wird auf Antrag und Rechnung des Dichtungskontrollsystem-Herstellers nach erfolgter Prüfung in projektunabhängigen und produkt- bzw. bauartbezogenen Untersuchungen erteilt. Zusätzlich sind weitere Prüfungen und Nachweise während der projektspezifischen Planung, der Bauausführung und der Abnahme notwendig.

Für die projektunabhängigen Untersuchungen zieht die BAM Gutachten und Prüfberichte anderer Prüfinstitutionen hinzu, die im Auftrag und auf Rechnung des Antragstellers (d. h. des DKS-Herstellers) separat erstellt werden.

Mit der Beurteilung der Betriebssicherheit (s. Kapitel 3.7) muss der Antragsteller in Absprache mit der Zulassungsstelle eine anerkannte Fachinstitution seiner Wahl beauftragen.

3.1. Rechtsform und Versicherungsschutz des Herstellers

Der Hersteller eines Dichtungskontrollsystems muss rechtlich identifizierbar und wirtschaft-

lich leistungsfähig sein. Als Nachweis dienen der Handelsregisterauszug sowie die aktuellen Unbedenklichkeitsbescheinigungen des Finanzamts, der Krankenkassen und der Berufsgenossenschaft. Es wird empfohlen, einen angemessenen Versicherungsschutz des DKS-Herstellers für den Schadensfall zwischen den Projektpartnern zu vereinbaren.

3.2. Erdgebundene Komponenten

3.2.1. Beständigkeit

Die erdgebundenen Komponenten von Dichtungskontrollsystemen müssen nach dem Stand der Technik über eine Funktionsdauer von mindestens 30 Jahren gegenüber physikalischen, chemischen und biologischen Einwirkungen beständig sein. Unter Beständigkeit wird hier ein Materialverhalten verstanden, welches unter dem Einfluss vorhersehbarer, typischer Einwirkungen die vom Produkt verlangten relevanten Leistungen und Eigenschaften während der geforderten Funktionsdauer aufrechterhält.

In Tabelle 4 sind dabei die mechanischen Anforderungen an die erdgebundenen Komponenten definiert. Darüber hinaus finden sich in Tabelle 5 die Prüfverfahren zum Nachweis der Stabilität gegen elektrische Einflüsse. Die Langzeitbeständigkeit sowie die Beständigkeit gegen Chemikalien sind anhand der Prüfungen der Tabelle 6 nachzuweisen.

Wartung, Reparatur sowie gegebenenfalls Austausch und Modernisierung, der nicht erdgebundenen Komponenten, müssen möglich sein.

Tabelle 1: Werkstoffliche Anforderungen an Dichtungskontrollsystem-Komponenten bei einer geforderten Funktionsdauer von mindestens 30 Jahren.

Kategorie	Zugänglichkeit der Komponenten	Beständigkeitsnachweis	Prüfungen
a)	Dauerhaft unzugänglich oder schwer zugänglich	besonderer Beständigkeitsnachweis erforderlich	<p>Kabel / Zuleitungen / kabelartige Sensoren:</p> <ul style="list-style-type: none"> → Standardverfahren gemäß Tabellen 2 bis 6 und → spezielle Langzeitprüfungen der Tabelle 6. <p>Spezialanfertigungen / sonstige Sensoren:</p> <ul style="list-style-type: none"> → Prüfverfahren und Werkprüfungen der Hersteller, → ggf. zusätzliche Prüfungen durch unabhängige Prüfinstitution und → besondere Anforderungen.
b)	zugänglich	kein besonderer Beständigkeitsnachweis erforderlich	→ Standardverfahren der Tabellen 2 bis 6

Die erdgebundenen Komponenten von Dichtungskontrollsystemen lassen sich bezüglich der Beständigkeitsanforderung in die folgenden zwei Kategorien aufteilen. Die Zuordnung der Prüfverfahren ist dabei in Tabelle 1 aufgeführt.

Zu Kategorie a): Diese Komponenten sind derart dauerhaft in einem Deponieoberflächenabdichtungssystem installiert, dass ein anschließender Zugriff praktisch nicht möglich ist. Hierzu zählen u. a. Standardprodukte wie kabelartige Sensoren, Signalkabel, Busleitungen und unterhalb von Abdichtungskomponenten angeordnete Kabel und Elektroden zur Einspeisung elektrischer Spannungsimpulse. Für die Bewertung der Beständigkeit von ummantelten Erdkabeln (Elektrokabel, Lichtwellenleiter etc.) und erdgebundenen kabelähnlichen Sensoren liegen einschlägige Normenwerke vor. Für Dichtungskontrollsysteme mit einer Funktionsdauer von mindestens

30 Jahren müssen diese Komponenten den in den Anforderungstabellen (s. Kapitel 8) aufgeführten Normen entsprechen bzw. die dort genannten Prüfkriterien erfüllen. Die dort aufgeführten Normprüfungen sollen durch entsprechend akkreditierte Prüfinstitute vorgenommen werden. Ferner sind bei den Anforderungstabellen die relevanten Anforderungen für Elektroden und andere Komponenten aus Edelstahl zusammengestellt.

Weiter zählen zu dieser Kategorie Spezialanfertigungen wie nicht kabelartige Sensoren, spezielle Anschlüsse, Abzweigungen aus Busleitungen und die Sensoren selbst. Besonders bei den Sensoren bestehen zwischen den verschiedenen Systemen große werkstoffliche und konstruktive Unterschiede. Für die Bewertung der Beständigkeit dieser Spezialanfertigungen sind die gesonderte Betrachtung jeder einzelnen Bauart und entsprechend spezielle Prüfungen erforderlich.

Die Neuentwicklung oder gegebenenfalls die Adaption bestehender geeigneter, für die Beanspruchung in Oberflächenabdichtungssystemen repräsentativer Prüfverfahren, wird dann notwendig, wenn nicht durch Erfahrungen z. B. aufgrund von werkseigenen Prüfungen des Herstellers oder seiner Sublieferanten oder durch sonstige Nachweise bereits spezifische Kennwerte vorliegen, auf deren Grundlage eine Langzeitprognose getroffen werden kann.

Zu Kategorie b): Auf diese Komponenten wie z. B. Buskabel, Anschlussstellen, Überflurverteiler kann dauerhaft zugegriffen werden. Sie können folglich repariert bzw. ausgetauscht werden. Die Komponenten müssen den geltenden Normen für elektrische Anlagen entsprechen. Insbesondere finden für kabelartige Komponenten dieser Kategorie die Standardprüfverfahren Anwendung.

3.2.2. Mechanische Belastbarkeit

Die erdgebundenen Komponenten müssen mechanische Belastungen während der Bauphase, durch das Eigengewicht aufliegender Schichten und anderer Auflasten, sowie aufgrund von Setzungen schadlos überstehen. Die nötigen Prüfungen zum Nachweis der mechanischen Belastbarkeit sind in Tabelle 4 aufgeführt. Hinsichtlich der zulässigen Verformung sind die folgenden Bedingungen einzuhalten:

- Eine zulässige dauerhafte Dehnung der Abdichtungskomponente darf weder zu Beschädigungen der Abdichtungskomponente durch Komponenten des Dichtungskontrollsystems noch zu Schäden an den Komponenten des Dichtungskontrollsystems wie z. B. Bruch der Signalleitung der Ummantelung/Isolation oder Bruch von Anschlüssen führen. Um den Besonderheiten der unterschiedlichen zu testenden Komponenten zu entsprechen, wird die BAM hierfür jeweils im Einzelfall geeignete Prüfverfahren vorschlagen.
- Insbesondere ist bei Abzweigungen und

Anschlüssen dafür Vorsorge zu tragen, dass lokale Dehnungen nicht zu Brüchen führen. Entsprechende Installationshinweise des Herstellers sind in die Verlegeanweisung aufzunehmen.

Zusätzlich zu den projektunabhängigen Untersuchungen muss der Nachweis der mechanischen Belastbarkeit durch Beanspruchungen während der Bauphase jeweils im Rahmen eines Probefeldes erbracht werden. Der Hersteller eines Dichtungskontrollsystems muss in einer technischen Dokumentation explizit auf eventuell bei der Installation zu beachtende Einschränkungen wie z. B. eine im Vergleich zur Kunststoffdichtungsbahn verminderte mechanische Belastbarkeit von Komponenten des Dichtungskontrollsystems hinweisen.

3.3. Leistungsfähigkeit und Leistungskriterien des DKS

Dichtungskontrollsysteme müssen nach anerkannten technischen Prinzipien arbeiten sowie vorgegebene Leistungskriterien erfüllen.

Beim Einsatz von sensorgestützten Dichtungskontrollsystemen in Oberflächenabdichtungen entsteht die Notwendigkeit der quantitativen Festlegung technischer Leistungskriterien. Die Leistungsfähigkeit eines Dichtungskontrollsystems wird durch die Ortungsgenauigkeit und die technische Nachweisschwelle bestimmt. Diese beiden Kenngrößen hängen nicht nur vom verwendeten Messprinzip und der Bauart ab, sondern werden ganz entscheidend von der jeweiligen Einbausituation, den örtlichen Bedingungen und Störfaktoren mit beeinflusst. So sind z. B. Einflüsse aus der Variation der üblicherweise verwendeten mineralischen Materialien, des Aufbaus und der Dimension des Oberflächenabdichtungssystems und insbesondere Einflüsse der Depo-nierandbereiche oder von Gasbrunnen und Schachtdurchdringungen zu berücksichtigen. Diese Gegebenheiten machen es notwendig, die Leistungsfähigkeit eines Dichtungskontrollsystems nicht nur einmalig im Sinne einer

Musterprüfung zu bewerten, sondern darüber hinaus in jedem Projekt einzelfallbezogene Funktions- und Abnahmeprüfungen nach einem möglichst standardisierten Verfahren durchzuführen. Der Ort einer Leckage wird vom Dichtungskontrollsystem durch zwei eindeutige Koordinatenwerte in der Ebene angegeben. Es wird typischerweise eine Ortungsgenauigkeit von wenigen Quadratmetern erreicht.

Im Folgenden werden Leistungskriterien für die Überwachung von Konvektionssperren genannt.

3.3.1. Eignungsgutachten

Die Leistungsfähigkeit eines Dichtungskontrollsystems muss im Rahmen des projektunabhängigen Eignungsgutachtens an einem funktionsbereiten DKS überprüft werden.

3.3.2. Leistungskriterien für DKS

Die Leistungsanforderungen für Dichtungskontrollsysteme zur Überwachung von Konvektionssperren lassen sich wie folgt zusammenfassen:

- *Technische Nachweisschwelle:* Alle Leckagen aufgrund von kreisförmigen Löchern ab 5 mm Durchmesser (entsprechend einer Fläche je Leckagestelle ab 20 mm²) müssen nachgewiesen werden.
- *Ortungsgenauigkeit:* Die von einem Dichtungskontrollsystem angezeigte Position einer Leckage muss innerhalb eines Kreises mit Radius $\cong 2,5$ m (entsprechend einer Fläche von ca. 20 m²) um die tatsächliche Position der Leckage liegen.

In trockenen Witterungsperioden ist es durch eine eventuelle Austrocknung der Entwässerungs-/Rekultivierungsschicht möglich, dass ein normaler Betrieb eines auf Messung elektrischer Parameter basierenden Dichtungskontrollsystems und damit die Einhaltung der Leistungskriterien beeinträchtigt oder sogar verhindert wird. Dieser Sachverhalt stellt keine grundsätzliche Nutzungseinschränkung dar, da mangels Niederschlags

während dieser Zeiträume kein unzulässiger Wasserdurchtritt in die Deponie zu befürchten ist. Diese potenzielle Gefahr entsteht erst, wenn es aufgrund von Niederschlagsereignissen zu Wasserabflüssen oberhalb der Abdichtungskomponente kommt. Dann werden sich in der Regel, zumindest bei schwach bindigen mineralischen Entwässerungs-/Rekultivierungsschichten mit nicht zu großer Durchlässigkeit, sofort wieder die Bedingungen für die einwandfreie Funktion des Dichtungskontrollsystems einstellen; d. h., durch die Befeuchtung entsteht wieder eine flächige elektrische Leitfähigkeit in der Entwässerungs-/Rekultivierungsschicht.

Aus diesem Sachverhalt ergeben sich Konsequenzen für die Funktionsprüfung. Da die Bauaktivitäten in der Regel in die trockenere Jahreshälfte fallen, ist es möglich, dass nach einer längeren niederschlagsfreien Zeitspanne für eine Funktionsprüfung des Dichtungskontrollsystems ungünstige Rahmenbedingungen angetroffen werden. Die Funktionsprüfung ist andererseits u. U. entscheidend für den weiteren Bauablauf und kann daher zeitkritisch sein. In solchen Fällen kann es erforderlich sein, den zu prüfenden Bauabschnitt künstlich zu bewässern.

3.4. Funktionsprüfung des DKS

Die ordnungsgemäß durchgeführte und erfolgreich absolvierte Funktionsprüfung ist eine Voraussetzung für die behördliche Abnahme des Dichtungskontrollsystems. Für die Einzelkomponenten, die Auswerteeinheit und das Gesamtsystem ist nach der Installation und Herstellung der Betriebsbereitschaft auf Teilabschnitten oder der Gesamteinbaufläche eine Funktionsprüfung unter Leitung des Fremdprüfers (s. hierzu Kapitel 4.2.2) vorzunehmen. Dem Fremdprüfer sind dazu die aktuellen Verlege- und Bestandspläne vorzulegen. Der Hersteller des Dichtungskontrollsystems ist verpflichtet, vor Aufnahme der Funktionsprüfung Angaben zu den Voraussetzungen und Randbedingungen für die Durchführung der Funktionsprüfung zu machen und

insbesondere Hindernis- oder Erschwernisgründe zu benennen.

Das Dichtungskontrollsystem muss sofort nach dessen Einbau in das Deponieoberflächenabdichtungssystem funktionstüchtig sein. Der Nachweis muss in Abhängigkeit von den Umgebungsbedingungen spätestens jedoch 1 Jahr nach Fertigstellung des Oberflächenabdichtungssystems erbracht werden.

Von dem Fachbereich 4.3 „Schadstofftransfer und Umwelttechnologien“, Themenfeld „Kunststoffe in der Geo- und Umwelttechnik“ der BAM werden Hinweise zu der Durchführung der Funktionsprüfungen gegeben. Diese sind auf der Internetseite der BAM veröffentlicht³.

3.4.1. Allgemeine Regeln der Funktionsprüfung

Vor der eigentlichen Funktionsprüfung muss der Hersteller Gelegenheit bekommen, Probemessungen durchzuführen und das Dichtungskontrollsystem zu optimieren. Die gewählten Systemeinstellungen sowie eventuelle Veränderungen müssen protokolliert und dem Deponiebetreiber, dem Fremdprüfer sowie auf Verlangen der zuständigen Behörde zur Verfügung gestellt werden. Eine Funktionsprüfung des Dichtungskontrollsystems kann erst nach Freigabe durch den Hersteller erfolgen. Dabei sind die folgenden Punkte bei der Durchführung zu beachten:

- Die Funktionsprüfung wird vom Hersteller durchgeführt.
- Während der Messungen dürfen keine Erdarbeiten im Testabschnitt durchgeführt werden. Das Überfahren des Testabschnitts ist nicht erlaubt.
- Testleckagen sind nur im zu überwachen Bereich einzubringen.
- Der Fremdprüfer fertigt ein Protokoll der Funktionsprüfung an, in dem die Randbedingungen (Witterungsverhältnisse, Lage,

³ Weitere Hinweise und Erläuterungen zu der Durchführung finden sich auf der Internetseite der BAM: <http://www.tes.bam.de/de/mitteilungen/abfallrecht/index.htm>.

Größe, Art des Testabschnittes, Lage, Art und Anzahl von Testleckagen, Besonderheiten wie Maßnahmen zur Befeuchtung etc.) sowie der Verlauf und das Ergebnis festgehalten werden.

- Die Funktionsprüfung des DKS ersetzt nicht die Prüfung der Fehlerfreiheit an der gesamten Konvektionssperre. Unabhängig von der Funktionsprüfung des DKS müssen damit alle Flächen fehlerfrei geprüft werden.

Nach dem Abschluss der Funktionsprüfung veranlasst der Deponiebetreiber die ordnungsgemäße Reparatur aller absichtlichen Beschädigungen und aller Beschädigungen aus dem Baubetrieb der Abdichtungskomponente und die ordnungsgemäße Herstellung des Dichtungsaufbaus durch die Baufirma in Zusammenarbeit mit einer Fachfirma (z. B. Verlegefachbetrieb bei Einsatz von KDB⁴). Der Fremdprüfer kontrolliert ob diese Arbeiten vollständig, ordnungsgemäß und fachgerecht durchgeführt worden sind.

3.4.2. Durchführung der Funktionsprüfung

Für eine Funktionsprüfung in Verbindung mit Kunststoffdichtungsbahnen müssen diese entsprechend den Anforderungen der KDB-Zulassungsrichtlinie⁵ wellenfrei verlegt sein. Die die KDB bedeckenden Schichten müssen mächtig genug sein, um eine flächige Anpressung der KDB auf das Auflager zu gewährleisten.

Die Testleckagen werden nach den Anweisungen des Fremdprüfers oder der zuständigen Behörde eingebracht. Die genaue Position und Anzahl von Testleckagen ist dabei, vom Fremdprüfer zu protokollieren.

⁴ „Richtlinie für die Anforderungen an Fachbetriebe für den Einbau von Kunststoffdichtungsbahnen, weiteren Geokunststoffen und Kunststoffbauteilen in Deponieabdichtungssystemen“ BAM, Berlin.

⁵ „Richtlinie für die Zulassung von Kunststoffdichtungsbahnen für die Abdichtung von Deponien und Altlasten“ BAM, Berlin.

Bei dem Einbringen von Leckagen ist darauf zu achten, dass es nicht zu unzulässigen Aufwölbungen der Kunststoffdichtungsbahn kommt, die eine Detektion der Leckage erschweren oder sogar verhindern können. Es wird empfohlen, die Löcher durch Bohren oder Fräsen einzubringen. Weitere Hinweise zu der Durchführung der Funktionsprüfung an Dichtungskontrollsystemen für Konvektionsperren werden auf der Internetseite der BAM unter „Hinweise zu den Prüfungen“ gegeben⁵. Der Nachweis der einwandfreien Funktion stützt sich auf zwei Aspekte:

1. Nachweis von Leckagen: Mindestens drei künstlich in die Abdichtungskomponente eingebrachte kreisförmige Leckagen mit einem Durchmesser von 5 mm, deren Positionen dem Hersteller des DKS zuvor nicht bekannt sind, müssen vom Dichtungskontrollsystem mit einer Ortungsgenauigkeit von $\leq 20 \text{ m}^2$ festgestellt werden.
2. Nachweis der Fehlerfreiheit der Prüffläche: Alle Leckagen können sukzessive beseitigt werden. Hierbei ist durch Kontrollmessungen zu prüfen, ob ein dann tatsächlich leckagefreier Testabschnitt vom Dichtungskontrollsystem auch als solcher erkannt wird. Dieser Test soll zeigen, ob das Dichtungskontrollsystem externe oder interne Störeinflüsse und Messwertschwankungen als nicht relevante Signale identifiziert und nicht irrtümlich als Leckagen anzeigt. Der Test ist bestanden, wenn das Dichtungskontrollsystem den Testabschnitt richtigerweise als leckagefrei charakterisiert, nachdem alle zuvor angezeigten Leckagen beseitigt wurden. Unter "leckagefrei" wird hierbei entsprechend der Definition der technischen Nachweisschwelle das Nichtvorhandensein von Leckagen durch Schadstellen mit lateraler Ausdehnung ab 20 mm^2 verstanden.

Die folgenden Punkte gelten zusätzlich für Dichtungskontrollsysteme, die ihre Messungen auf der Grundlage elektrischer Potenziale

bzw. Widerstände durchführen:

- Bei starkem Regen sind keine Messungen vorzunehmen. Die Beurteilung der Situation obliegt dem Fremdprüfer.
- Im Sinne der ordnungsgemäßen Funktion des Dichtungskontrollsystems ist es ausreichend, eng benachbarte Leckagen sukzessive, d. h. zeitlich nacheinander, nachzuweisen.
- Bei nicht ausreichender flächiger Befeuchtung der Oberflächenabdichtung ist eine künstliche Befeuchtung des Testabschnittes vorzunehmen. Eine Bewässerung ist mit dem Fremdprüfer abzustimmen. In Zweifelsfällen ist die Befeuchtungssituation durch Probeschachtungen zu überprüfen.
- Es wird empfohlen, durch konstruktive Maßnahmen elektrische Randumläufigkeiten zwischen der Oberflächenabdichtung und dem Deponierand möglichst zu vermindern.

3.5. Herstellerunabhängiger Betrieb

Dichtungskontrollsysteme müssen unabhängig vom jeweiligen Hersteller auch vom Deponiebetreiber bzw. von einem von ihm beauftragten Dritten betrieben und gegebenenfalls repariert werden können. Betriebsstörungen des Dichtungskontrollsystems müssen dabei vom Bedienpersonal rasch erkannt werden können.

Ein Dichtungskontrollsystem muss über eine Einrichtung zum Selbsttest verfügen, die auf Anfrage Auskunft über die Funktionsbereitschaft des Systems gibt. Die Steuer- und Auswertesoftware soll dabei automatisch Störungen melden, protokollieren und dem Betreiber Hilfestellungen bei der Analyse möglicher Ursachen geben. Zudem muss das Dichtungskontrollsystem einen Schutz gegen Totalausfall bieten. Die anhand von Schaltungs- und Funktionsplänen zu überprüfenden Kriterien für einen ausreichenden Schutz sind:

- Modulare, sinnvoll strukturierte Sensorenanordnung mit voneinander unabhängig funktionierenden Teilabschnitten,
- redundanter Zugriff auf Sensoren (d. h. der parallele Anschluss über unabhängige Leitungen). Alternativ muss eine redundante Anordnung der erdgebundenen Sensoren erfolgen. Die Wahl der Anzahl und des Rasterabstandes punktförmiger Sensoren soll dabei möglichst unter Einbeziehung von Erfahrungswerten so vorgenommen werden, dass der Ausfall eines Sensors weder zu einer Beeinträchtigung der geforderten technischen Nachweis-schwelle noch zu einer Verringerung der geforderten Ortungsgenauigkeit führt.
- Begrenzung der Auswirkungen eines irreversiblen Systemfehlers (Sensorversagen: Ein Bruch von erdgebundenen Anschlussleitungen etc. in einem Teilabschnitt darf nicht zum Totalausfall des Dichtungskontrollsystems führen),
- Realisierung einer automatisierten Selbsttestfunktion des Dichtungskontrollsystems,
- Gewährleistung der Modernisierbarkeit der Komponenten durch eine ausführliche technische Dokumentation.

Die hier geforderten Systemeigenschaften müssen für jede Bauart an einem funktionsfähigen Dichtungskontrollsystem im Rahmen einer projektunabhängigen Überprüfung demonstriert und nachgewiesen werden.

Als ergänzenden Nachweis zur Erfüllung der Anforderungen gilt die Vorlage einer vollständigen technischen Dokumentation des Dichtungskontrollsystems einschließlich Funktionsbeschreibungen, Bestückungslisten, Installations- und Bauplänen. Die Überprüfung der Dokumentation im Rahmen des Praxistests, mit Ausnahme der projektspezifischen Unterlagen, auf Ihre Vollständigkeit durch die BAM und ihre Anwendbarkeit durch eine unabhängige Prüfinstitution sind Bestandteil des Zulassungsverfahrens.

3.6. Systemverträglichkeit und Integration in das Abdichtungssystem

Dichtungskontrollsysteme müssen sich in den Dichtungsaufbau ohne Einbußen bei der Qualität anderer Abdichtungskomponenten integrieren lassen. Die Verbundwirkung der Abdichtungskomponenten und die Standsicherheit des Gesamtsystems dürfen nicht durch sie beeinträchtigt werden. Die Konstruktion und die Bauart eines DKS müssen den Betrieb auf Teilabschnitten ermöglichen.

Durch den Einbau des Dichtungskontrollsystems dürfen umgebende Schichten wie z. B. Kunststoffdichtungsbahnen nicht beschädigt oder in anderer Weise nachteilig beeinflusst werden. Insbesondere ist jede Art der Befestigung von Komponenten des Dichtungskontrollsystems (Kabel, Sensoren etc.) auf der Kunststoffdichtungsbahn nicht zulässig.

Durchdringungen von Abdichtungsschichten durch das DKS sind auf ein Minimum zu begrenzen. Durchdringungen von Kunststoffdichtungsbahnen sind kunststoffgerecht zu konstruieren, durch geschultes Fachpersonal (geprüfter Kunststoffschweißer gemäß DVS 2212 Teil 3 mit gültigen Prüfungsbescheinigungen der Untergruppen III-1 und III-3) herzustellen, einzubauen und von einem Fremdprüfer für Geokunststoffe einzeln freizugeben.

Hinsichtlich der Verträglichkeit der Werkstoffe beim Schweißen sind die einschlägigen Regelwerke⁶ zu beachten. Werden unterschiedliche Formmassen für Kunststoffdichtungsbahn und Durchdringung verwendet, so gelten folgende Anforderungen: Miteinander schweißbar sind Formmassen lediglich, wenn sie nach DIN EN ISO 1872 innerhalb einer MFR-Gruppe oder nach der DVS Richtlinie 2207-1 innerhalb des Intervalls 0,3 bis 1,7 g/10 min sind. Dichtungskontrollsysteme dürfen die Verbundwirkung der Dichtungskomponenten sowie die Langzeitstandsicherheit des Dich-

⁶ „Richtlinie für die Zulassung von Kunststoffdichtungsbahnen für Deponieabdichtungen“ BAM, Berlin.

tungsaufbaus nicht beeinträchtigen. Die Überprüfung und Begutachtung der grundsätzlichen Systemverträglichkeit und Integration eines Dichtungskontrollsystems in das Abdichtungssystem wird durch eine unabhängige Prüfinstitution im Rahmen einer projektunabhängigen Überprüfung vorgenommen. Zur Einhaltung der hier aufgestellten Anforderungen ist in der Planungsphase eine weitere Überprüfung durch den Planer bzw. die zuständige Behörde unter Berücksichtigung der Standortgegebenheiten sowie besonders die Berücksichtigung der folgenden Aspekte notwendig:

- Für jedes Projekt muss die vom Dichtungskontrollsystem zu überwachende Fläche explizit festgelegt und in der Genehmigungsplanung präzise beschrieben werden.
- Der mögliche Einfluss der erdgebundenen Komponenten, insbesondere bei Verwendung flächiger Sensoren, auf die Standsicherheit muss bei der Erstellung eines Standsicherheitsgutachtens berücksichtigt werden. Gegebenenfalls muss die Standsicherheit des Aufbaus inklusive des Dichtungskontrollsystems in Böschungen explizit nachgewiesen werden.
- Ein Dichtungskontrollsystem soll so geplant und installiert werden, dass eine Funktionsprüfung und der Betrieb auf Teilabschnitten möglich sind. Die Teilabschnitte sind bei der Ausführungsplanung im Einzelfall nach den örtlichen Gegebenheiten festzulegen und im vorläufigen Verlegeplan für das Dichtungskontrollsystem auszuweisen.
- Eine mit einem Dichtungskontrollsystem ausgestattete Deponiefläche darf nur dann mit einer Photovoltaikanlage genutzt werden, wenn nachgewiesen ist, dass keine gegenseitigen negativen Beeinflussungen der Systeme zu erwarten sind.

3.7. Elektrische und allgemeine Betriebssicherheit

Vom Dichtungskontrollsystem dürfen keine unzulässigen Beeinflussungen auf Personen, elektrische Anlagen (z. B. im Fall der Nachnutzung des Standortes mit einer Photovoltaikanlage) und die Umgebung ausgehen. Ein Dichtungskontrollsystem muss unempfindlich gegenüber äußeren Störeinflüssen sein. Solche Störungen können z. B. durch Erdpotenziale, Fremdspannungen, elektromagnetische Störungen aufgrund der Einstrahlungen elektromagnetischer Felder sowie durch Blitzschlag hervorgerufen werden. Das installierte Dichtungskontrollsystem muss in allen Komponenten den geltenden Bestimmungen und Normen⁷ für die Errichtung und den Betrieb von erdgebundenen elektrischen Anlagen entsprechen. Vom Hersteller sind hinsichtlich einschränkender Bedingungen und Faktoren entsprechende Angaben zu liefern.

Bei Verwendung elektrisch leitfähiger Sensoren und Signalleitungen muss ein Konzept zur Beherrschung der Folgen eines Blitzeinschlages vorliegen. Dieses Konzept muss mindestens:

- Eine Beschreibung der konstruktiven Maßnahmen zur Ableitung von Überspannungen an den erdgebundenen Komponenten (z. B. Sensoren und Anschlussleitungen),
- eine Beschreibung der Maßnahmen zum Schutz von Personen und nicht erdgebundenen Komponenten enthalten.

Dieses Konzept sowie die Maßnahmen zur Sicherung der Betriebssicherheit müssen durch eine unabhängige Institution (z. B. TÜV) für jede Bauart individuell begutachtet werden. Die Gutachten sind dabei Bestandteil der Zulassung des DKS durch die BAM.

4. Qualitätsmanagement

⁷ Normenauswahl "Elektrische Anlagen":

DIN VDE 0100-540; Norm-Entwurf DIN VDE 0118-1/A2; Norm-Entwurf DIN VDE 0118-2/A2; DIN VDE 0165; DIN VDE 0168; DIN VDE 0845-1; DIN VDE 0845-2; DIN EN 61644-21; DIN EN 61663-1.

Die Qualität des Gesamtbauwerkes ist abhängig von der Qualität der einzelnen Bauteile und der zum Einsatz gelangenden Materialien. Durch das Qualitätsmanagement soll während der Bauausführung die ordnungsgemäße Qualität sichergestellt werden.

Alle Maßnahmen, die für den Bau der Abdichtungssysteme und des Dichtungskontrollsystems getroffen werden, sind vor der Ausführung mit allen Beteiligten abzusprechen.

Es muss ein Qualitätsmanagementplan nach der GDA-Empfehlung E 5-1⁸ „Grundsätze des Qualitätsmanagements“ aufgestellt werden. Dieser muss die speziellen Elemente des Qualitätsmanagements sowie die Verantwortlichkeiten, sachlichen Mittel und Tätigkeiten so festlegen, dass die im Anhang 1 der DepV und in dieser Zulassungsrichtlinie genannten Qualitätsmerkmale der eingebauten Dichtungskontrollsysteme eingehalten werden.

4.1. Eigen⁹- und Fremdüberwachung bei der Produktion

Eine regelmäßige Eigen- und Fremdüberwachung muss nach Anhang 1 Nummer 2.1 der DepV eine gleichmäßige Qualität der Produktion der Vorprodukte und des Dichtungskontrollsystems selbst sicherstellen.

Für die Herstellung der unter Kapitel 3.2.1 aufgeführten Komponenten von Dichtungskontrollsystemen ist ein nach EN ISO 9001 zertifiziertes Qualitätsmanagementsystem nachzuweisen. Dabei dürfen ausschließlich Vorprodukte zertifizierter Betriebe oder durch eine Eingangsprüfung nach Prüfanweisung geprüfte Vorprodukte verwendet werden. Die gültige Zertifizierungsurkunde, das Organigramm, aus dem die Zuständigkeiten hervorgehen, und die die Eigenüberwachung betreffenden Arbeitsanweisungen und Prüfpläne der Produzenten müssen der Zulassungsstelle vorgelegt wer-

⁸ Die GDA-Empfehlungen können über die Internetseite www.gdaonline.de eingesehen werden.

⁹ Die Eigenüberwachung wird im Bauwesen (Bauproduktenrichtlinie) als werkseigene Produktionskontrolle bezeichnet.

den.

Die Qualität von Komponenten der Kategorie a) muss regelmäßig und nachvollziehbar produktionsbegleitend durch Dritte geprüft werden. Für jede Lieferung ist neben den Lieferdokumenten ein Abnahmeprüfzeugnis 3.1 in Anlehnung an DIN EN 10204 mit den Ergebnissen der Eigenüberwachung des Herstellers von dieser Lieferung dem Fremdprüfer auszuhandigen.

Die Tabellen 7 bis 9 beschreiben die Verzahnung von Wareneingangsprüfungen sowie Eigenüberwachung und Fremdüberwachung bei der Produktion von Kabeln und kabelartigen Sensoren. Art und Häufigkeit der Prüfung müssen mit der Zulassungsstelle abgestimmt und im Anhang zum Zulassungsschein beschrieben werden.

4.1.1. Eingangskontrollen und -prüfungen

Die Übereinstimmung der eingesetzten Werkstoffe, Formmassen und Zuschlagstoffe – z. B. der Basispolymere und des Additiv-Batches – für Komponenten der Kategorie a), die bei der Produktion der Prüfmuster für das Zulassungsverfahren verwendet wurden, muss vom Produzenten kontrolliert werden. Die Eigenschaften jeder Lieferung müssen durch Abnahmeprüfzeugnisse 3.1 der jeweiligen Vorprodukthersteller in Anlehnung an DIN EN 10204 dokumentiert werden. Art und Umfang der dabei erforderlichen Eingangsprüfungen des Herstellers der Komponenten des Dichtungskontrollsystems werden ausgehend von Tabelle 7 im Anhang zum Zulassungsschein aufgeführt.

4.1.2. Eigenüberwachung

Im Rahmen der Eigenüberwachung der Produktion von Komponenten des DKS müssen bestimmte charakteristische Eigenschaften der Produkte überprüft werden. Tabelle 8 beschreibt Verfahren und gibt Häufigkeiten an, mit denen geprüft werden muss. Art und Umfang der Prüfungen des Produzenten werden ausgehend von Tabelle 8 im Anhang zum Zu-

lassungsschein festgelegt. Dabei müssen die im Zulassungsschein angegebenen produktbezogenen Anforderungen und Toleranzen erfüllt werden.

Sollte die Produktion der Komponenten länger als 730 Tage ausgesetzt werden, so müssen sämtliche in den Tabellen 2 bis 6 aufgeführten Prüfungen der Produkteigenschaften erneut durchgeführt werden.

Die Daten aus der Überwachung müssen über zehn Jahre so archiviert werden, dass jederzeit eine Zuordnung der Prüfergebnisse zu einer Liefereinheit möglich ist. Auf Verlangen sind die Daten der Zulassungsstelle zugänglich zu machen.

Zu jeder Lieferung muss ein Abnahmeprüfzeugnis 3.1 in Anlehnung an DIN EN 10204 ausgestellt werden. Die Prüfwerte im Abnahmeprüfzeugnis müssen den Spulen, an denen sie gemessen wurden, zugeordnet werden können.

4.1.3. Fremdüberwachung

Die laufende Produktion der Komponenten des DKS wird durch eine mit der BAM vereinbarte, neutrale Stelle überwacht. Die mit der Fremdüberwachung beauftragte Prüf- und Inspektionsstelle muss über ausreichend qualifiziertes Personal und die notwendigen Prüfeinrichtungen verfügen. Die Fremdüberwachungsberichte sollen von ihr spätestens zwei Monate nach dem Probeneingang fertiggestellt und verteilt worden sein. Das Prüflabor muss für die bei der Fremdüberwachung anzuwendenden genormten Prüfungen nach der DIN EN ISO/IEC 17025 und mit Bezug auf diese Zulassungsrichtlinie als Inspektionsstelle nach der DIN EN ISO/IEC 17020 akkreditiert sein. Der Überwachungsvertrag zwischen fremdüberwachender Stelle und Dichtungskontrollsystemhersteller muss vor Erteilung der Zulassung vorgelegt werden. Die Überwachung umfasst die Prüfungen an den Dichtungskontrollsystemen sowie die Überprüfung ihrer Produktion und Eigenüberwachung. Maßgebend für die Überwachung sind die DIN 18200 sowie die weiteren im Überwachungs-

vertrag zwischen fremdüberwachender Stelle und Dichtungskontrollsystemhersteller festgelegten Anforderungen. Der Überwachungsvertrag muss folgende Anforderungen berücksichtigen:

- Zu Beginn der Produktion hat sich die fremdüberwachende Stelle davon zu überzeugen, dass die Voraussetzungen für eine sachgemäße Produktion und eine anforderungsgerechte werkseigene Produktionskontrolle gegeben sind.
- Bei der Fremdüberwachung der Produktion der Komponenten des DKS sind die im Anhang zum Zulassungsschein aufgeführten Prüfungen zur Identifikation und zu den Eigenschaften durchzuführen (s. Tabelle 9). Beim Überwachungsbesuch sind durch Besichtigung von Labor und Produktion und durch Einblick in die Unterlagen Art und Umfang der werkseigenen Produktionskontrolle zu kontrollieren.
- Die Fremdüberwachungsmaßnahmen müssen in jedem Halbjahr durchgeführt werden, in dem produziert wurde. Die zu untersuchenden Produkte müssen nach dem letzten Fremdüberwachungsbesuch produziert worden sein. Die Probenahme aus der Produktion muss durch die überwachende Institution erfolgen. Sollte der Produzent der Komponenten die Herstellung nur einmal im Jahr starten und diese Produktion nicht länger als 4 Produktionswochen des Kalenderjahres andauern, so kann die Fremdüberwachungsmaßnahme, nach Abstimmung mit der Zulassungsstelle, auf einmal pro Jahr reduziert werden.

Die Überwachungsbesuche sind in der Regel unangemeldet durchzuführen. Der Nachweis über die durchgeführte Fremdüberwachung wird durch den aktuellen Überwachungsbericht erbracht, in dem die fremdüberwachende Stelle ihre Prüfergebnisse darstellt. Der Bericht wird dem überwachten Produzenten regelmäßig zugesandt.

Festgestellte Abweichungen müssen nach den Vorgaben der fremdüberwachenden Stelle

bearbeitet und beseitigt werden. Produkte, die die Anforderungen der Zulassungen oder dieser Zulassungsrichtlinie nicht erfüllen, gelten als nicht zugelassen. Bei festgestellten Abweichungen ist die BAM umgehend durch den Fremdüberwacher zu informieren und ihr der Fremdüberwachungsbericht und ein Bericht zur Behebung der Abweichung zu übergeben. Fremdüberwachungsberichte müssen der Zulassungsstelle auf Verlangen vorgelegt werden.

4.1.4. Lieferpapiere

Aus den Anforderungen an die Eigen- und Fremdüberwachung leiten sich auch die Anforderungen an Art und den Umfang der Papiere ab, die einer Lieferung des Dichtungskontrollsystems zur Dokumentation der Qualität beigelegt werden müssen. Erforderlich ist ein Lieferschein, der die Angaben zum Hersteller, die Typenbezeichnung und eine Aufstellung der Spulenummern enthält. Dazu gehört ein Abnahmeprüfzeugnis 3.1 in Anlehnung an DIN EN 10204.

4.2. Qualitätsmanagement Bau

Das Dichtungskontrollsystem ist Bestandteil des Deponieabdichtungssystems. Der Einbau unterliegt daher den Qualitätsmanagementmaßnahmen, die in der DepV gefordert werden. Die DepV sieht ein dreigliedriges Qualitätsmanagementsystem vor, bei dem die Eigenprüfung des für die Qualität seines Gewerks verantwortlichen Herstellers, die Fremdprüfung durch einen unabhängigen Dritten und die Überwachung durch die zuständige Fachbehörde sicherstellen, dass das Deponieabdichtungssystem mit den vorgesehenen Qualitätsmerkmalen hergestellt wird.

Dabei muss insbesondere auf die Einhaltung der in dieser Richtlinie beschriebenen Anforderungen für den Einbau des DKS sowie auf die Übereinstimmung mit den Angaben des Zulassungsscheins und seiner Anlagen geachtet werden. Der Qualitätsmanagementplan muss eine koordinierte Zusammenarbeit zwischen dem Fachbetrieb für den Einbau des DKS und

allen anderen Beteiligten auf der Baustelle ermöglichen, die für den speziellen Bauverfahrensablauf erforderlich ist. Die Eigenprüfung durch den Fachbetrieb für den Einbau und die Fremdprüfung beim Einbau des DKS, die im Folgenden näher beschrieben werden, sind Bestandteile des Qualitätsmanagementplans.

4.2.1. Eigenprüfung

Die Baustellenprüfungen der Systemkomponenten im Rahmen der Eigenprüfung werden folgendermaßen durchgeführt:

- Alle erdgebundenen Komponenten sind auf äußere Beschaffenheit und für die Anschluss- und Verbindungsleitungen ist der Durchgangswiderstand zu prüfen.
- Eine baubegleitende Einbaukontrollmessung als Systemprüfung ist in Abhängigkeit des Dichtungskontrollsystems durchzuführen.
- Weiterhin ist für die Anschlüsse die Dichtigkeit zu prüfen.
- Die Ergebnisse der Eigenprüfungen sind zu dokumentieren.

Die Tabellen 11 bis 13 listen Art und Umfang der Kontrollprüfungen an den Dichtungskontrollsystemen im Rahmen der Eigenprüfung auf. Darüber hinaus sind in diesen Tabellen die Qualitätsanforderungen bei der Herstellung, der Installation und Inbetriebnahme des Dichtungskontrollsystems selbst aufgeführt.

Von entscheidender Bedeutung für die räumliche Zuordnung von Mess- und Überwachungsergebnissen ist eine eindeutige Dokumentation der Lage der erdgebundenen Komponenten und Sensoren des jeweiligen Dichtungskontrollsystems. Hierzu sind eine ingenieurmäßige Einmessung der Bauteile und Sensoren und deren Dokumentation im Bestandsplan durch den Fachbetrieb für den Einbau des DKS erforderlich. Die Einmessung ist durch den Fremdprüfer in dem im Qualitätsmanagementplan festgelegten Umfang zu überprüfen.

4.2.2. Fremdprüfung

Der Einbau des DKS bedarf einer geeigneten Fremdprüfung, deren Ergebnisse die Grundlage für die abfallrechtliche Abnahme durch die zuständige Behörde sind. Sie muss von einer fachkundigen, erfahrenen und ausreichend mit Personal und Geräten ausgestatteten Stelle durchgeführt werden. Der Fremdprüfer für das Dichtungskontrollsystem muss dabei sinngemäß den Anforderungen der „Richtlinie für Anforderungen an die Qualifikation und die Aufgaben einer fremdprüfenden Stelle beim Einbau von Kunststoffkomponenten und -bauteilen in Deponieabdichtungssystemen“¹⁰ entsprechen und über einschlägige Erfahrungen als Fremdprüfer im Deponiebau verfügen. Die Fremdprüfung für das DKS soll von der fremdprüfenden Stelle, die auch für die zu überwachende Abdichtungskomponente zuständig ist, durchgeführt werden.

Der verantwortliche Fremdprüfer muss Projekterfahrung mit dem zum Einbau kommenden Dichtungskontrollsystem aus mindestens einem Bauprojekt haben oder er muss vom Hersteller des Dichtungskontrollsystems ausführlich in das System eingewiesen worden sein. Diese Einweisung soll mindestens die Demonstration eines funktionsfähigen Dichtungskontrollsystems auf einem Testfeld und die Unterrichtung über installationsspezifische Aspekte umfassen. Der Hersteller des DKS stellt über diese fachliche Einweisung einen personenbezogenen Nachweis der Sachkunde aus.

Die fremdprüfende Stelle und der Leistungsumfang der Fremdprüfung sind mit der zuständigen Behörde abzustimmen. Die Tabellen 10 bis 13 listen Art und Umfang der Kontrollprüfungen an den Dichtungskontrollsystemen im Rahmen der Fremdprüfung auf. Darüber hinaus sind in diesen Tabellen die Qualitätsanforderungen bei der Herstellung, der Installation und Inbetriebnahme des Dichtungskontrollsystems selbst aufgeführt.

¹⁰ „Richtlinie für Anforderungen an die Qualifikation und die Aufgaben einer fremdprüfenden Stelle beim Einbau von Kunststoffkomponenten und -bauteilen in Deponieabdichtungssystemen“, BAM, Berlin.

Die Einmessung der erdgebundenen Komponenten und Sensoren des DKS durch den Fachbetrieb für den Einbau von DKS ist von der fremdprüfenden Stelle in dem im Qualitätsmanagementplan festgelegten Umfang zu überprüfen (vgl. Kapitel 4.2.1).

Des Weiteren leitet der Fremdprüfer die Funktionsprüfungen an den Einzelkomponenten, der Auswerteeinheit und der Gesamtsystem nach der Installation und Herstellung der Betriebsbereitschaft des DKS (s. hierzu Kapitel 3.4).

4.3. Probefeld

Das Dichtungskontrollsystem ist zunächst in einem Probefeld entsprechend den Anforderungen der DepV Anhang 1 Nr. 2.1 einzubauen. Dabei darf der Aufbau des Probefeldes nach Art, Materialien und Einbauverfahren nicht vom Aufbau des Oberflächenabdichtungssystems abweichen. Die Einbaubarkeit des Dichtungskontrollsystems und die mechanische Belastbarkeit seiner erdverlegten Komponenten sind hier unter Baustellenbedingungen nachzuweisen. Insbesondere wird empfohlen, den Einbau des Dichtungskontrollsystems in steilen Böschungen zu testen.

5. Anforderungen an den Einbau

Dichtungskontrollsysteme stellen komplexe Gefüge aus ihren unterschiedlichen Einheiten und Komponenten dar. Für die einwandfreie Funktionsfähigkeit ist es nicht nur notwendig, dass die einzelnen Komponenten dem Stand der Technik entsprechen und geprüft sind, sondern, dass diese auch ordnungsgemäß und damit funktionstüchtig in ihren Bestimmungsort eingebaut werden. Aus diesem Grund ist es neben den Anforderungen an die Beständigkeit und Eigenschaften der einzelnen Komponenten auch notwendig den Einbau in ein entsprechendes Qualitätsmanagement-System einzugliedern. Dies besteht dabei aus der Eigenprü-

fung der ausführenden Firma, der Fremdprüfung durch einen beauftragten Dritten und aus der Überwachung durch die zuständige Behörde.

Der Einbau des Dichtungskontrollsystems wird durch die örtliche Bauüberwachung des Auftraggebers terminlich, organisatorisch und im Hinblick auf die Ausführungsplanung beaufsichtigt und durch die Fremdprüfung fachtechnisch kontrolliert.

Vor dem Einbau der Entwässerungs-/Rekultivierungsschichten werden die eingebauten Komponenten des Dichtungskontrollsystems einschließlich aller konstruktiven Einzelheiten in Teilflächen im Regelfall arbeits-tätlich durch die zuständige Behörde bzw. in deren Auftrag durch die Fremdprüfung freigegeben. Bis zu diesen Teilfreigaben müssen folgende Unterlagen eingereicht und Arbeiten durchgeführt und protokolliert werden:

- das Einmessen der Komponenten nach Lage,
- die Funktions- und Dichtheitsprüfungen der Anschlüsse,
- die Prüfungen der erdgebundenen Komponenten,
- die Bestandspläne der Teilflächen (Skizzen mit notwendigen Angaben),
- die Verlegeprotokolle des Fachbetriebs für den Einbau des DKS.

Die Teilfreigaben sind in den Baustellenberichten der Fremdprüfung vermerkt. Die endgültigen Bestandspläne müssen dem Fremdprüfer spätestens 14 Tage nach Abschluss der Arbeiten übergeben und von diesem überprüft werden. Diese Bestandspläne sind Teil des Berichtes zur Qualitätssicherung.

Unmittelbar nach Freigabe des Dichtungskontrollsystems durch den Fremdprüfer werden nachfolgende Komponenten unter Aufsicht der Fremdprüfung eingebaut. Ein direktes Befahren des Dichtungskontrollsystems mit Fahrzeugen und Baugerät darf nur mit Zustimmung des Herstellers des Dichtungskontrollsystems erfolgen.

Vor Beginn des Einbaus der Entwässerungs-

und Rekultivierungsschicht ist auf der Grundlage der Erkenntnisse aus dem Probefeld der Einbau im Vor-Kopf-Einbau vorgesehen. Beim Aufbringen dieser Schichten ist so vorzugehen, dass keine Verschiebungen des Dichtungskontrollsystems auftreten. Der Einbau hat mit den im Bericht zum Probefeld beschriebenen Einbaugeräten zu erfolgen.

Für den Transport und die Verteilung des Materials auf dem DKS sollten geeignete Fahrstraßen von mindestens 1 m Dicke aufgeschüttet werden. Andere Einbauverfahren können eingesetzt werden, wenn deren Eignung bei einem Probeeinbau überprüft wurde.

Der Einbau der Entwässerungs- und Rekultivierungsschicht wird durch die Fremdprüfung überwacht.

Durch witterungsbedingte und bautechnische Einschränkungen bedingt, können durch die zuständige Behörde und die Fremdprüfung in Abstimmung mit der örtlichen Bauüberwachung des Auftraggebers zusätzliche Maßnahmen festgelegt werden.

5.1. Verlegeanweisung

Eine detaillierte Installations- und Verlegeanweisung ist für eine optimale Bauablaufplanung und einen fachgerechten Einbaus des Systems erforderlich. Die Verlegeanweisung muss alle zur Anlieferung, Zwischenlagerung auf der Baustelle, Handhabung und Verlegung wichtigen Angaben enthalten. Eventuell bei der Installation zu beachtende Einschränkungen und Belastungsgrenzen wie z. B. eine im Vergleich zur Kunststoffdichtungsbahn verminderte mechanische Belastbarkeit von Komponenten des Dichtungskontrollsystems, sind explizit anzugeben. Der Verlege- und Installationsablauf ist detailliert zu beschreiben. Die hierbei verwendete Einbauverfahrenstechnik sowie die notwendigen Geräte und Hilfsmittel sind aufzuführen.

Für das Dichtungskontrollsystem ist ein Verlegeplan zu erstellen. Dieser Verlegeplan ist auf den gesamten Bauablauf sowie die Nachbargewerke abzustimmen, mit den tatsächlichen Baustellenbedingungen wöchentlich ab-

zugleichen und in einen endgültigen Verlegebestandsplan zu übernehmen. Der Verlegebestandsplan muss Positionsangaben sämtliche erdgebundenen Komponenten, Nachbesserungen, durchgehende Nummerierungen der Elektroden, Anschlüsse, Anschlussleitungen, Durchdringungen, Feldverteiler sowie Verbindungsleitungen enthalten. Der Verlegebestandsplan muss dem Auftraggeber und der Behörde übergeben werden.

Die Positionen müssen unter Angaben von Toleranzen dokumentiert werden und validiert sein. Von entscheidender Bedeutung ist die explizite Angabe von Positionstoleranzen für die erdgebundenen Komponenten, insbesondere für die Sensoren.

Abb. 1: Zulässiger Körnungsbereich (0/2 mm) für Auflager von KDB ohne weitere mineralische Abdichtungskomponente bei Verwendung von zugelassenen Dichtungskontrollsystemen für Konvektionssperren in Deponieoberflächenabdichtungen

5.2. Anforderungen an das Auflager, die Kontrollschicht und

muss das Auflager für die KDB den Anforderungen der in Abb. 1 dargestellten Körnungslinie (0/2 mm) entsprechen. Weiterhin soll die

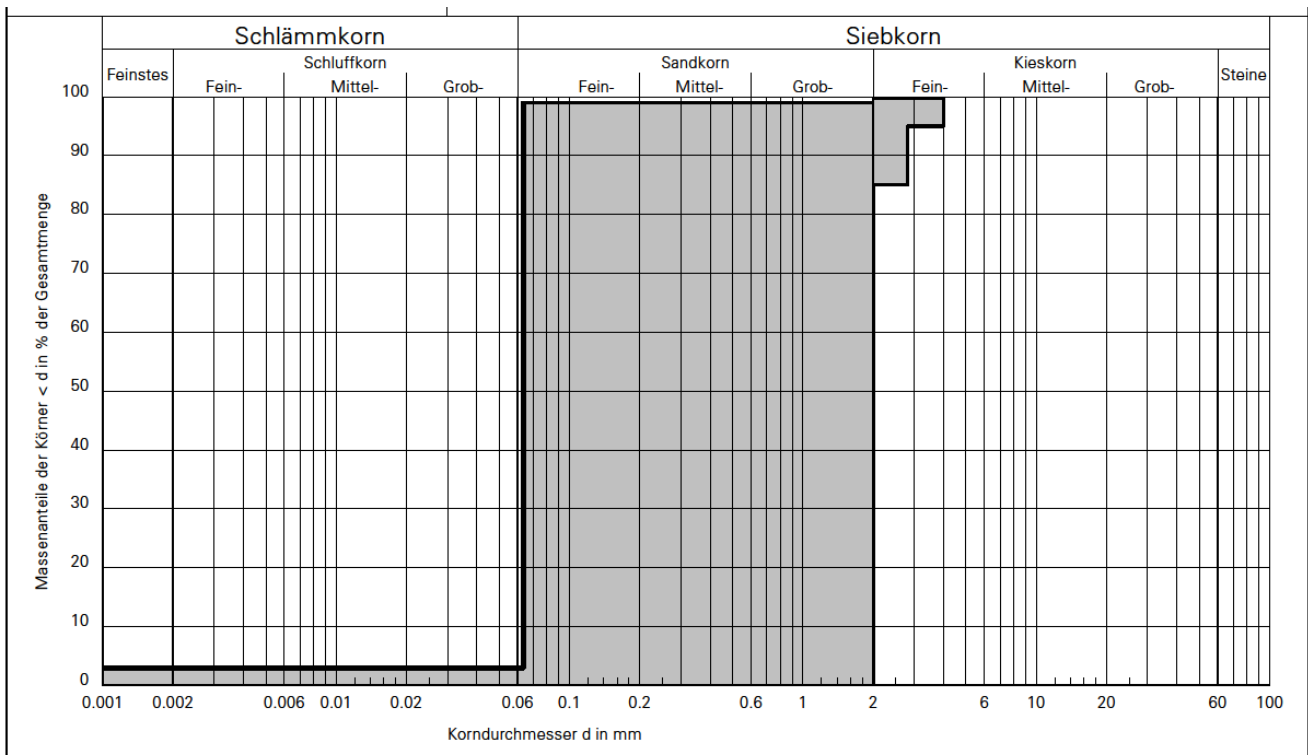

die Umgebungsbedingungen beim Einbau von DKS

5.2.1. Anforderungen an das Auflager von Kunststoffdichtungsbahnen in Verbindung mit DKS

Bei Verwendung von zugelassenen Dichtungskontrollsystemen für Konvektionssperren in Deponieoberflächenabdichtungen ohne weitere mineralische Abdichtungskomponente

Ungleichförmigkeit des verwendeten Auflagers $d_{60}/d_{10} \geq 5$ sein.

Wird die KDB direkt auf einer mineralischen Dichtungsschicht verlegt, entfällt diese Anforderung.

5.2.2. Anforderungen an den Einbau von DKS in Kombination mit Asphaltbetondichtungen

Besondere Anforderungen ergeben sich bei

der Verwendung von Dichtungskontrollsystemen in Verbindung mit Asphaltbetondichtungen. Derzeit liegen keine Erfahrungen beim Einbau von Dichtungskontrollsystemen in dieser Konstellation im Deponiebau vor. Es wird aus diesem Grund empfohlen, die Dichtungskontrollsysteme nur in Konfigurationen einzusetzen, bei denen keine Komponenten unterhalb der Asphaltbetonschicht eingebaut werden.

Andernfalls müssen im Einzelfall in den Projekten in Zusammenarbeit mit der Zulassungsstelle Verfahren erarbeitet und ausprobiert werden, auf deren Grundlage eine Zulassung im Einzelfall erteilt werden kann. So müssen die Komponenten z. B. entsprechend geschützt und zudem Belastungsobergrenzen angegeben werden.

Diese Anforderungen ergeben sich vor dem Hintergrund der hohen thermischen und zugleich mechanischen Beanspruchungen der DKS-Komponenten während des Einbaus von Asphaltbetonabdichtungen in Deponieoberflächenabdichtungen.

Um den thermischen Auswirkungen entgegenzuwirken, müssen mindestens 10 cm tiefe Rillen in das Planum eingebracht, dort die Kabel und Sensoren verlegt und die Rillen anschließend mit Sand wieder verfüllt werden. Zum Nachweis des ausreichenden Abstandes zu Hochtemperaturzonen müssen dabei in einem gewissen, mit der Zulassungsstelle abgestimmten, Umfang Temperatursensoren in unterschiedlichen Tiefen in das Planum eingebracht werden.

Es muss im Einzelfall in einem Probefeld, in Abstimmung mit der Zulassungsstelle, nachgewiesen werden, dass unter den zu erwartenden Belastungen keine Schädigung der erdgebundenen Komponenten auftritt.

5.3. Einbau des DKS

Das Dichtungskontrollsystem ist nur sachgemäß eingebaut, wenn es nachgewiesenermaßen von einer erfahrenen und mit qualifiziertem Personal sowie mit den erforderlichen Geräten und Maschinen ausreichend ausgestatte-

ten Fachfirma installiert wird. Die Nachweise der erforderlichen Qualifikation, Ausstattung und Erfahrung müssen z. B. durch die Anerkennung als Fachbetrieb durch den Hersteller des Dichtungskontrollsystems geführt werden. Der Einbau des Dichtungskontrollsystems wird durch den Fachbauleiter des Fachbetriebs für den Einbau des DKS betreut. Für die Eigenkontrolle auf der Baustelle ist eine Fachkraft wie z. B. der Vorarbeiter des Fachbetriebs für den Einbau zuständig. Diese Personen müssen entsprechende Erfahrungen aus mindestens einem Bauprojekt nachweisen oder durch den DKS-Hersteller in die fachgerechte Handhabung der Komponenten eingewiesen worden sein. Der Umfang der Einweisungsmaßnahmen muss dabei dokumentiert werden (Teilnehmer, Art der Unterweisung, Dauer, Datum etc.)

5.4. Lagerung

Der Transport und die Lagerung der Komponenten auf der Baustelle müssen von dem Hersteller des Dichtungskontrollsystems in der Anlage zum Zulassungsschein eindeutig beschrieben werden. Sie müssen damit Bestandteil des Qualitätsmanagements sein.

Die Zwischenlagerung auf der Baustelle muss witterungsgeschützt auf einem nach den Lageranweisungen des Herstellers vorbereiteten und gesicherten Lagerplatz erfolgen. Die Komponenten müssen mit Etiketten in Anlehnung an DIN EN 10320 gekennzeichnet auf die Baustelle geliefert werden. Die vor Witterung schützende Verpackung darf erst kurz vor der Verlegung entfernt werden. Diese Anforderung entfällt, wenn die Komponenten in einem geschlossenen Gebäude und somit witterungsgeschützt gelagert werden.

Die Handhabung auf der Baustelle darf nur durch geschultes Personal des Herstellers oder der Verlegefirma mit geeignetem Gerät erfolgen.

5.5. Verlegung der erdgebundenen Systemkomponenten

Die angelieferten erdgebundenen Komponenten müssen zunächst durch den Fremdprüfer zur Verlegung freigegeben werden. Dazu müssen die Unterlagen zur Eigenüberwachung der Produktion vollständig vorliegen. Auf Grundlage der Vereinbarung müssen für jede Lieferung Abnahmeprüfzeugnisse 3.1 in Anlehnung an DIN EN 10204 ausgestellt werden.

Die erdgebundenen Komponenten sind ausschließlich durch den Hersteller des Dichtungskontrollsystems selbst oder durch eine vom Hersteller benannte Verlegefirma zu verlegen. Die Verlegung der erdgebundenen Komponenten erfolgt nach einem vom Auftragnehmer aufzustellenden, von der zuständigen Behörde und/oder dem Fremdprüfer freigegebenen vorläufigen Verlegeplan. Der Verlegeplan ist spätestens vier Wochen vor Beginn der Arbeiten vorzulegen. Der vorläufige Verlegeplan ist auf den gesamten Bauablauf sowie die Nachbarwerke abzustimmen. Die Einbauverfahrerstechnik soll nachweislich für die vorgesehene Abdichtung geeignet sein. Die Lage sämtlicher erdgebundener Komponenten, Nachbesserungen, Anschlüsse, Anschlussleitungen, Durchdringungen, Feldverteiler sowie Verbindungsleitungen des Dichtungskontrollsystems sind ingenieurmäßig einzumessen und in den Verlegeplan einzutragen. Die Komponenten sind durchgehend zu nummerieren. Der Verlegeplan ist fortlaufend vom Hersteller zu aktualisieren. Änderungen sind mit der Bauüberwachung des Auftraggebers bzw. der Fremdprüfung abzustimmen. Der endgültige Verlegebestandsplan ist nach Beendigung der Arbeiten, aber vor der Abnahme zu übergeben.

Die erdgebundenen Komponenten sind bis zur Abdeckung mit der KDB oder mit den Schutz- und Dränschichten sachgerecht gegen mechanische Beschädigungen zu sichern. Werden Komponenten der Kategorie a) (s. dazu Kapitel 3.2.1) oberhalb der Abdichtungskomponente in das System eingebaut, so müssen diese mindestens 80 cm unterhalb der Erdoberfläche verlegt werden. Bei geringeren Verlegetiefen sind die Komponenten durch andere Maßnahmen entsprechend zu schützen.

Zusätzlich muss die Wiederherstellung der Funktionsfähigkeit des Dichtungskontrollsystems nach Beschädigung möglich sein. Entsprechende Konzepte sind im Anhang des Zulassungsscheins darzustellen. Die Arten von Nachbesserungen werden in Abstimmung mit dem Fremdprüfer festgelegt. Alle Nachbesserungen sind fachgerecht auszuführen, im Bautagebuch und im Verlegebestandsplan festzuhalten sowie einer erneuten Prüfung im Beisein des Fremdprüfers zu unterziehen.

5.6. Herstellen und Prüfen von erdverlegten Anschlüssen und Durchdringungen

Werden Teile der erdverlegten Komponenten außerhalb der Abdichtung miteinander elektrisch leitend verbunden, so müssen die Anschlussbereiche gegen den Zutritt von Feuchtigkeit durch eine geeignete Ummantelung wirksam und dauerhaft geschützt werden. Nur auf diese Weise kann eine dauerhafte Funktion des Systems sichergestellt werden.

Die Ummantelung muss dabei gegen die zu erwartenden chemischen, physikalischen und biologischen Beanspruchungen im Erdreich ausreichend beständig und dicht sein.

Die tatsächliche Ausführung ist im Rahmen projektunabhängiger Untersuchungen der BAM zu bewerten. Die Anschlüsse sind auf Funktion und Dichtheit zu prüfen. Die Ergebnisse der Prüfungen sind zu dokumentieren und auf Verlangen vorzulegen. Mit dem Herstellen der Anschlüsse darf ausschließlich Personal betraut werden, das über eine ausreichende Erfahrung und Sachkunde verfügt. Dies ist durch entsprechende Bescheinigung des Herstellers nachzuweisen.

Durchdringungen von Abdichtungskomponenten, insbesondere der Kunststoffdichtungsbahn, sind auf ein Minimum zu begrenzen. Insbesondere ist Kapitel 3.6 zu berücksichtigen.

6. Nutzungsphase

Die Nutzungsphase beginnt nach der Abnahme. Der Deponiebetreiber muss spätestens dann in der Lage sein, das System autark zu betreiben und über alle dazu nötigen Informationen, Rechte und Lizenzen verfügen. Er autorisiert Personen für den Betrieb des Dichtungskontrollsystems im Einvernehmen mit der zuständigen Behörde und dem Hersteller. Diese Operateure werden durch den Hersteller gründlich eingewiesen. Der Betrieb des Dichtungskontrollsystems kann auch auf der Grundlage eines Dienstleistungsvertrages des Deponiebetreibers mit dem Hersteller oder mit einem von ihm autorisierten Partner abgewickelt werden. Die Möglichkeit des autarken Betriebs der Anlage und der Einsichtnahme der zuständigen Behörde darf hierdurch jedoch nicht eingeschränkt werden.

Die vierteljährlich durchzuführenden Messungen zur Kontrolle des Oberflächenabdichtungssystems sind nach Anhang 5 Nr. 3.2 der DepV Teil des Mess- und Kontrollprogramms des Deponiebetreibers und damit von entsprechend sachkundigen und erfahrenen Personen auszuführen.

Mit Zustimmung der zuständigen Behörde können bei Deponien oder Deponieabschnitten Abweichungen von der Häufigkeit der durchzuführenden Kontrollen und Messungen festgelegt werden.

Über jede einzelne Kontrollmessung muss ein Kontrollbericht angefertigt werden. Der Hersteller des Dichtungskontrollsystems spezifiziert für die Zulassung durch die BAM die für die Messungen relevanten Messparameter (z. B. Bodenfeuchte, Niederschlagsmengen, Temperatur etc.). Diese Parameter müssen gemessen und im Kontrollergebnis protokolliert werden.

Leckagestellen in Konvektionssperren, die nach bestandener Funktionsprüfung mit dem Dichtungskontrollsystem festgestellt werden, müssen in jedem Fall durch Aufgrabungen verifiziert, analysiert, gegebenenfalls repariert und in dem Kontrollbericht protokolliert werden.

In der Regel werden die vom Dichtungskon-

trollsystem generierten Rohdaten computergestützt erfasst, gespeichert und mit spezieller Software bearbeitet. Auf einem Diagramm wird als Kontrollergebnis der Zustand der Oberflächendichtung sichtbar gemacht. Die automatisierte Aufarbeitung von Rohdaten zu diesem Zweck und die Darstellung von Kontrollergebnissen gehören in der Regel zum Leistungsumfang des Systems. Die dabei verwendeten Prozeduren und Algorithmen müssen in der Systemdokumentation beschrieben und nachvollziehbar sein. Werden Systemeinstellungen und -funktionen durch einen Parametersatz beeinflusst, so muss der relevante Parametersatz durch eine Bezeichnung und ein Datum identifizierbar und gegen unbeabsichtigte oder unautorisierte Veränderung geschützt sein.

Das Kontrollergebnis, welches einem Anwender vom Dichtungskontrollsystem zur Verfügung gestellt wird, muss durch ihn eindeutig zu bewerten sein. Unter einer eindeutigen Bewertung ist hier Folgendes zu verstehen:

Der Anwender muss auf der Grundlage des Kontrollergebnisses in der Lage sein, zu entscheiden, ob in einer Oberflächenabdichtung Leckagen von der Größe der geforderten technischen Nachweischwelle entweder vorhanden sind oder sicher ausgeschlossen werden können. Insbesondere ist deshalb zu fordern, dass nicht leckagebedingte Störeinflüsse und Messwertanomalien von der Analysesoftware als solche erkannt und weitestgehend automatisch kompensiert werden.

Das Dichtungskontrollsystem muss die regelmäßige Datensicherung auf externen Datenträgern ermöglichen. Die Steuer- und Auswerteeinheit muss gegen unberechtigten Zugriff, insbesondere gegen unberechtigte Veränderung von Systemeinstellungen, geschützt sein.

Die Führung eines computergestützten, gegebenenfalls automatisierten Logbuches wird

empfohlen.

Es sind Vorkehrungen zur sicheren Archivierung von Rohdaten und Kontrollergebnissen, getrennt von der Steuer- und Auswerteeinheit, auf gebräuchlichen Speichermedien nach dem aktuellen Stand der Technik zu treffen. Die Kontrollergebnisse sind in das Betriebsgebuch aufzunehmen.

7. Änderungen, Mängelanzeige und Geltungsdauer

Änderungen des Zulassungsgegenstands, d. h. der Werkstoffe, der Vorprodukte, der Abmessungen, des Produktionsverfahrens, des Produktionsorts, der Komponenten, des Gesamtsystems, des Einbaus oder Anordnung

oder der Mess- und Auswerteverfahren, erfordern eine neue Zulassung oder einen Nachtrag zur Zulassung. Wird bei der Produktion, beim Transport oder beim Verlegen gegen die Anforderungen, Bestimmungen oder Auflagen der Zulassung verstoßen, so gilt das so hergestellte und eingebaute DKS als nicht geeignet und nicht zugelassen. Wiederholte oder wesentliche Mängel bei der Produktion oder beim Einbau sowie Schadensfälle an Deponieabdichtungen, die im Zusammenhang mit dem Zulassungsgegenstand stehen, müssen der Zulassungsstelle durch die die Produktion fremdüberwachende bzw. den Einbau fremdprüfende Stelle oder durch die zuständige Behörde angezeigt werden.

8. Anforderungstabellen

Tabelle 2: Allgemeine physikalische Anforderungen an Isolierungen, Kabel und kabelartige Sensoren und deren Werkstoffe¹

Nr.	Eigenschaft	Prüfgröße	Anforderung	Prüfverfahren
2.1	Schmelzmasseflussrate (MFR)	MFR der Formmasse und des Produktes.	$ \delta \text{ MFR} \leq 15 \%$; $ \delta \text{ MFR} $: Betrag der relativen Änderung zwischen MFR der Formmasse und des Produktes	DIN EN ISO 1133-1.
2.2	Dichte	Dichte der Polymeren Bestandteile von Isolierungen und kabelartigen Bestandteilen.	Festlegung gemäß Zulassungsschein.	DIN 1183-1 Verfahren A; Schmelzextrang aus MFR-Bestimmung an der Ummantelung und Isolierung sowie am Granulat (Granulat der fertigen Formmasse oder Granulat des Basispolymers).
2.3	Rußgehalt	Masseanteil	$2,5 \pm 0,5 \text{ Gew.-%}$	Thermogravimetrische Analyse in Anlehnung an DIN EN ISO 11358; Bestimmung nach ASTM D 4218 oder ASTM D 1603.
2.4	Rußverteilung	Agglomerate, Schlieren, Streifen, Blasen, Lunken etc. in Isolierungen und Kabelummantelung.	Die Einstufung der unter Prüfgröße aufgelisteten Bestandteile muss $\leq 4,0$ sein.	DIN EN 50290-2-24 Anhang B.
2.5	Geometrische Abmaße	Wanddicke und Außenmaße der Isolierung, Kabelmäntel und kabelartiger Sensoren.	Festlegungen gemäß Zulassungsschein.	DIN EN 60811-1-1 Abschn. 8.
2.6	Homogenität	Erscheinungsbild der Querschnittsfläche.	frei von Poren, Lunkern und Fremdeinschlüssen.	In Anlehnung an DIN 16726; Betrachten von Schnittflächen bei 6-facher Vergrößerung.

¹⁾ Bevorzugter Werkstoff für Kabelmäntel und Isolierungen ist Polyethylen.

Tabelle 3: Anforderungen an Edelstahlelektroden, Sensoren, Kontakte und Sonderanfertigungen aus Edelstahl für DKS - Komponenten der Kategorie a)

Mindestanforderungen an die Werkstoffe		
Nr.	Parameter	Anforderung
3.1	Werkstoff	Stahlwerkstoff mit mindestens 16,5 % Cr, 10 % Ni, 2 % Mo legiert, entsprechend den Werkstoffnummern 1.4401 und 1.4571 nach DIN EN 10088-1.
3.2	Kontakte und Konstruktion	Die Konstruktion muss metallisch blanke Oberflächen frei von Schweiß- und Bearbeitungsspuren aufweisen, Spalten sind zu vermeiden.
3.3	Fügetechnik	Schweißverbindungen sind nicht zulässig.
Mindestanforderungen an die Konstruktion		
Nr.	Parameter	Anforderung
3.4	Kontakt	Kein ungeschützter Kontakt zu anderen Metallen im korrosionsgefährdeten Bereich.
3.5	Ausführung der Kontakte	Kontaktstellen und elektrische Anschlüsse sind geschützt auszuführen, die Dauerhaftigkeit des Schutzes ist nachzuweisen.
3.6	Abmaße	Mindestabmessungen für Elektroden entsprechend DIN VDE 0151 Tabelle 1
Mindestanforderungen an das umgebende Medium		
Nr.	Ein besonderer Langzeitnachweis und Korrosionsschutz gegen Lochfraß ist notwendig, wenn mindestens eine der folgenden Bedingungen erfüllt ist:	
3.7	Chlorid-Konzentration im umgebenden mineralischen Material, gemessen im Bodenauszug, > 200 mg/l. ¹⁾ ,	
3.8	pH-Wert < 5 im umgebenden mineralischen Material oder	
3.9	Hohe Konzentration an Grafit, Kohlenstoffpartikel.	

¹⁾ Gemäß Bestimmungsmethode der *Technische Regel DVGW GW 9*.

Tabelle 4: Mechanische Anforderungen an Isolierungen, Kabel, Leitungen und kabelartige Sensoren

Nr.	Eigenschaft	Prüfgröße	Anforderung	Prüfverfahren
4.1	Eigenschaften der Kunststoffkomponenten im Zugversuch	σ_{max} (MPa) ϵ_{max} (%)	Festlegung gemäß Zulassungsschein ¹	DIN EN 60811-1-1 Abschn. 9.
4.2	Kälte-Schlagprüfung ²	Visuelle Inspektion mit dem unbewaffneten Auge.	Keine Risse	Die Prüfung ist in Anlehnung an DIN EN 60811-1-4 Abschn. 8.5 unter den Prüfbedingungen in DIN EN 50305 Abschn. 5.1 durchzuführen. Als Prüftemperatur ist -40 °C zu wählen.
4.3	Abriebbeständigkeit	Anzahl der Wiederholungszyklen bis zum Kontakt des Leiters oder des elektrischen Schirms.	Mittelwerte: ≥ 150 Hübe und 9 N Belastung bei < 2,5 mm ² (Nennquerschnitt des Leiters) und ≥ 150 Hübe und 11 N Belastung bei ≥ 2,5 mm ² .	DIN EN 50305 Abschn. 5.2.
4.4	Weiterreiß-Widerstandstest	Ergebnis der Spannungsprüfung nach dem Weiterreiß-Widerstandstest	Kein Durchschlag in der Spannungsprüfung.	DIN EN 50305 Abschn. 5.3 und Abschn. 6.2. bei 1.000 V.
4.5	Dynamische Durchdringungsprüfung	Kraft zum Durchdringen des Mantels mit einer Federstahlnadel.	Mittelwert: ≥ 100 N bei 1,5 mm ² (Nennquerschnitt des Leiters) und ≥ 120 N bei 2,5 mm ² (Nennquerschnitt des Leiters).	DIN EN 50305 Abschn. 5.6.

1) Die Anforderungen müssen jedoch die Mindestanforderungen der DIN EN 50290-2-24 erfüllen.

2) Bei Ummantelungen / Isolierungen aus PE-HD kann auf die Prüfung der Kälte-Schlagprüfung verzichtet werden.

Tabelle 5: Elektrische Anforderungen für Isolierungen, Kabel, Leitungen und kabelartige Sensoren

Nr.	Eigenschaft	Anforderung	Prüfung und Prüfbedingungen
5.1	Spannungsprüfung an dem vollständigen Kabel oder der vollständigen Leitung	Kein Durchschlag	DIN EN 50305 Abschn. 6.2; $U_0/U = 300 \text{ V} / 500 \text{ V}: 2 \text{ kV} / 5 \text{ min};$ $U_0/U = 0,6 \text{ kV} / 1 \text{ kV}: 4 \text{ kV} / 5 \text{ min}.$
5.2	Spannungsprüfung am Mantel	Kein Durchschlag	DIN EN 50305 Abschn. 6.3; Prüfung bei AC 50 Hz und 3 kV / 15 min.
5.3	Isolationswiderstand	Bei 20 °C → 1,5 GΩ; Bei 90 °C → 1,0 GΩ.	DIN EN 50305 Abschn. 6.4.
5.4	Durchlaufspannungsprüfung	Kein Loch in der Isolierung und dem Mantel.	DIN EN 50305 Abschn. 6.5; Sparktest $W_d < 0,25\text{mm}$ 3 kV AC 50 Hz $W_d \geq 0,25\text{mm}$ 4 kV
5.5	Gleichspannungsbeständigkeit	Stabiler Stromverlauf über der Prüfzeit und das anschließende Bestehen der Spannungsprüfung nach Nr. 5.1.	DIN EN 50305 Abschn. 6.7; $U_0/U = 300 \text{ V} / 500 \text{ V}: 300 \text{ V};$ $U_0/U = 0,6 \text{ kV} / 1 \text{ kV}: 1,5 \text{ kV}.$
5.6	Durchschlagsfestigkeit	> 5 kV	DIN EN 50305 Abschn. 6.8.

Tabelle 6: Anforderungen an die Langzeit- und Chemikalienbeständigkeit von Isolierungen, Kabeln, Leitungen und kabelartigen Sensoren

Nr.	Eigenschaft	Prüfgröße	Anforderung	Prüfung und Prüfbedingungen
6.1	Langzeitalterung der Leitungen oder Adern.	(/)	Kein Durchschlag in der Spannungsprüfung.	Prüfung in Anlehnung an DIN EN 50305 Abschn. 7.2 bei 80 °C für 10.000 h.
6.2	Alterung an Luft	ϵ_B (%)	$\leq \pm 25\%$ gegenüber Anlieferungszustand.	DIN EN 60811-1-2 Abschnitt 8; HD 620 S1 100 °C, Dauer 10 d 100 °C, Dauer 168 d ¹
6.4	Wärmedruckprüfung	Eindrucktiefe (mm)	Der Median der Eindrucktiefe, gemessen an drei Proben des zu prüfenden Mantels, darf nicht größer als 50 % des Mittelwertes der Wanddicke der Probe sein.	DIN EN 60811-3-1 Abschn. 8; DIN EN 50305 Abschn. 7.5. Prüfdauer 6 Stunden bei 115 °C
6.5	Spannungsrisssbeständigkeit am polymeren Werkstoff.	Visuelle Inspektion mit dem unbewaffneten Auge	Keine Beschädigung.	DIN EN 60811-4-1 Abschn. 8, Verfahren B; Kerbversuch an Prüfplatten aus Granulat, Dauer 48 h; Dauer 1000 h (HD 620 S1) ¹
6.7	Spannungsrisssbeständigkeit: im Biegetest an Kabelproben	Visuelle Inspektion mit dem unbewaffneten Auge.	Keine Beschädigung.	DIN EN 50290-2-24 Anhang C Verfahren A; Biegetest an Kabelproben nach 72 h Lagerung in 1 %er Tensidlösung bei 50 °C.
6.8	<i>Alternativ zu 6.7</i> Spannungsrisssbeständigkeit: Biegetest an Kabelmantelproben.	Visuelle Inspektion mit dem unbewaffneten Auge.	Keine Beschädigung.	DIN EN 50290-2-24 Anhang C Verfahren B; Biegetest an Kabelmantelproben nach 48 h Lagerung in 1 %er Tensidlösung bei 50 °C.
6.9	Schrumpfung	Betrag der Schrumpfung L	$L \leq 4 \%$; für alle Einzelwerte	DIN VDE 0276-605 Kapitel 2.4.4.1 (Verfahren 1)

1) Verschärfungen für Kategorie a) lt. Norm HD 620 S1 5C

Tabelle 6: Anforderungen an die Langzeit- und Chemikalienbeständigkeit von Isolierungen, Kabeln, Leitungen und kabelartigen Sensoren

Nr.	Eigenschaft	Prüfgröße	Anforderung	Prüfung und Prüfbedingungen
6.10	Mineralöl- und Kraftstoffbeständigkeit	Änderung der Zugfestigkeit σ , Änderung der Bruchdehnung ϵ	Bei Lagerung in IRM 902 bei 90 °C für 72 h: $\Delta\sigma_{\max} = \pm 50 \%$; $\Delta\epsilon_{\max} = \pm 40 \%$. Bei Lagerung in IRM 903: bei 70 °C für 168 h: $\Delta\sigma_{\max} = \pm 50 \%$; $\Delta\epsilon_{\max} = \pm 40 \%$;	DIN EN 50305 Abschn. 8.1 Mineralölbeständigkeit geprüft im Öl des Typs IRM 902 Kraftstoffbeständigkeit geprüft im Kraftstoff des Typs: IRM 903.
6.11	Beständigkeit gegenüber verdünnten Säuren- und Laugen ²	Spannungsprüfung und visuelle Beurteilung.	Keine Beschädigung; kein Durchschlag.	DIN EN 50305 Abschn. 8.2; Lagerung der Prüfkörper für 7 Tage bei 20 °C in 10%-igen HCL- und NaOH-Lösungen.
6.12	Wasseraufnahme des Mantels ²	Spannungsprüfung und Masseänderung.	Kein Durchschlag; Gewichtszunahme $\leq 15 \text{ mg/cm}^2$	DIN EN 50305 Abschn. 8.3; Lagerung der Proben in einem Wasserbad für 168 h bei 70 °C.
6.13	Beständigkeit gegen Mikroorganismen ²	visuelle Beurteilung; Masseänderung m ; Änderung der Bruchdehnung ϵ_{\max} und der Zugfestigkeit σ_{\max} .	Keine wesentliche Veränderung der Mittelwerte $\Delta m \leq 5 \%$, $\Delta \epsilon_{\max} \leq 10 \%$ $\Delta \sigma_{\max} \leq 10 \%$	Erdeingrabetest in mikrobiell aktiver Erde in Anlehnung an DIN EN 12225; Einlagerung der Messproben für die Zugversuche, Zugversuch (s. Tabelle 2.2)
Spezielle Langzeitprüfungen für Kabel und kabelartige Komponenten der Kategorie a)				
6.14	Langzeitlebensdauer-test bei Installation als Erdkabel oder oberhalb des Erdbodens unter gemäßigten Bedingungen	Visuelle Inspektion nach Wickeltest und OIT-Zeit nach Warmlagerung.	Keine Beschädigung $\geq 2 \text{ min}$	DIN EN 60811-4-2 Anhang A; Warmlagerungen von Kabelstücken. Zunächst 42 Tage bei 100 °C lagern. Im Anschluss erster Wickeltest und OIT-Bestimmung in Anlehnung an ISO 11357-6 bei 200 °C an Prüfstück mit Kupferdraht. Anschließend weitere Lagerung von 7 Tagen bei 60 °C und erneuten Wickeltest.

²⁾ Bei Ummantelungen / Isolierungen aus PE-HD wird auf diese Prüfungen verzichtet.

Tabelle 7: Art und Umfang der Prüfungen an der Formmasse, dem Rußbatch und den verwendeten Leitern im Rahmen der Eigenüberwachung während der Produktion der erdgebundenen Komponenten

Nr.	Prüfgröße	Prüfung/Probenmaterial	Häufigkeit	Anforderung und Toleranzen
7.1	Schmelze-Massefließrate	DIN EN ISO 1133-1, Granulat der fertigen Formmasse oder Granulat des Basispolymers	Jede Lieferung	Festlegung gemäß Zulassungsschein
7.2	Dichte	DIN EN ISO 1183-1, Verfahren A, Schmelzestrang aus MFR-Bestimmung am Granulat (Granulat der fertigen Formmasse oder Granulat des Basispolymers).	Jede Lieferung	Festlegung gemäß Zulassungsschein
7.3	Masseanteil an Ruß	Tabelle 2 Nr. 2.3, Granulat der fertigen Formmasse oder Granulat des Rußbatch.	Jede Lieferung	Festlegung gemäß Zulassungsschein
7.4	Masseanteil an flüchtigen Bestandteilen, Feuchtigkeit	Messung des Masseverlusts nach DIN EN 12099, Granulat der fertigen Formmasse oder Granulat des Basispolymers und Granulat des Rußbatch.	Jede Lieferung, mindestens jedoch einmal in der Produktionswoche.	< 0,10 Gew.-% fertige Formmasse bzw. Basispolymer ----- < 0,25 Gew.-% Rußbatch

Tabelle 8: Art und Umfang der Prüfungen im Rahmen der Eigenüberwachung während der Produktion der erdgebundenen Komponenten

Nr.	Prüfgröße	Prüfung/Probenmaterial	Häufigkeit	Anforderung und Toleranzen
8.1	Geometrische Abmaße ¹	Tabelle 2 Nr. 2.5	Jede Liefereinheit	Festlegung gemäß Zulassungsschein.
8.2	Kennzeichnung	Kapitel 2.5	Laufend	Festlegung gemäß Zulassungsschein
8.3	Masseanteil an Ruß ²	Tabelle 2 Nr. 2.3	Jedes Fertigungslos	2,5 ± 0,5 Gew.-%
8.4	Rußverteilung	Tabelle 2 Nr. 2.4	Jedes Fertigungslos	Die Einstufung der unter Prüfgröße aufgelisteten Bestandteile muss ≤ 4,0 sein.
8.5	Eigenschaften im Zugversuch	Tabelle 4 Nr. 4.1	Jede Schicht	Festlegung gemäß Zulassungsschein
8.6	Durchlaufspannungsprüfung (Sparktest)	Tabelle 5 Nr. 5.4	Kontinuierlich	Kein Loch in der Isolierung und dem Mantel mit einem Durchmesser ≥ 0,5 mal der Isolier- und Manteldicke
8.7	Durchschlagsfestigkeit	Tabelle 5 Nr. 5.6	Jede fünfte Liefereinheit	> 5 kV

1) Je nach Ausführung der verwendeten Produkte können im Einzelfall erweiterte Anforderungen, z. B. kontinuierliche Dickenmessung während der Produktion, im Zulassungsschein festgelegt werden.

2) Nur bei Zugabe von Ruß (Rußbatch) durch den Komponentenhersteller.

Tabelle 9: Art und Umfang der Prüfungen im Rahmen der Fremdüberwachung während der Herstellung der erdgebundenen Komponenten

Nr.	Prüfgröße	Prüfung	Probenmaterial	Anforderung und Toleranzen ¹
9.1	Dichte	Tabelle 2 Nr. 2.2	Formmasse / Produkt	Festlegung gemäß Zulassungsschein
9.2	Schmelze-Massefließrate	Tabelle 2 Nr. 2.1	Formmasse / Produkt	Festlegung gemäß Zulassungsschein
9.3	Geometrische Abmaße/ Aufbauprüfung	Tabelle 2 Nr. 2.5	Produkt	Festlegung gemäß Zulassungsschein
9.4	Erscheinungsbild des Querschnitts	Tabelle 2 Nr. 2.6	Produkt	frei von Poren, Lunkern und Fremdeinschlüssen
9.5	Masseanteil an Ruß	Tabelle 2 Nr. 2.3	Produkt	2,5 ± 0,5 Gew.-%
9.6	Homogenität der Rußverteilung	Tabelle 2 Nr. 2.4	Produkt	Tabelle 2 Nr. 2.4
9.7	Eigenschaften im Zugversuch	Tabelle 4 Nr. 4.1	Isolierung / Mantel	Festlegung gemäß Zulassungsschein
9.8	Durchschlagsfestigkeit	Tabelle 5 Nr. 5.6	Produkt	> 5 kV

Tabelle 10: Art und Umfang der Prüfungen im Rahmen der Fremdprüfung an den erdgebundenen Komponenten während der Herstellung des DKS

Nr.	Prüfgröße	Prüfung und Probenmaterial	Häufigkeit	Anforderung und Toleranzen ¹
10.1	Geometrische Abmaße	Tabelle 2 Nr. 2.5	Stichprobenartig am Fertigungslos.	Festlegung gemäß Zulassungsschein
10.2	Kennzeichnung	Kapitel 2.5	Stichprobenartig am Fertigungslos	Übereinstimmung mit den Lieferdokumenten und dem Zulassungsschein.

¹⁾ Grundsätzlich müssen die Anforderungen der Anforderungstabellen erfüllt werden. Zusätzlich werden im Anhang 1 des Zulassungsscheins Anforderungen und Toleranzen festgelegt, die die besonderen Eigenschaften des jeweiligen zugelassenen Produkts charakterisieren.

Tabelle 11: Qualitätsüberwachung bei der Herstellung des DKS

Nr.	Material / Komponenten des Dichtungskontrollsystems	Prüfparameter	Prüfzeitpunkt	Prüfverfahren	Anforderungen / Toleranzen	Nachweisdokument	Prüfraster	Prüfung durch 1)
11.1	Sensoren, Elektroden	Unversehrtheit	Anlieferung	Inaugenscheinnahme	Funktionsstüchtigkeit,	Herstellerprüfzeugnis	jeder Sensor Stichproben	EP FP
		Werkstoff	Anlieferung	Inaugenscheinnahme	Übereinstimmung	Herstellereklärung	jeder Sensor Stichproben	EP FP
11.2	Verbindungska- bel	Werkstoff, Unversehrtheit	Anlieferung	Inaugenscheinnahme, Durchgangsmessung	Funktionsstüchtigkeit	Herstellerprüfzeugnis, Werksprüfzeugnis	jede Rolle	EP
11.3	Schrumpf- schlauch, Ste- cker, Kabel- klemmen	Unversehrtheit	Anlieferung	Inaugenscheinnahme	Funktionsstüchtigkeit	Lieferschein	Stichproben	EP
11.4	Verlegeplan	Plausibilität, Flexibilität	vor Verlegung, bei Änderungen	Durchsicht	Ausführbarkeit, Ab- stimmung auf Bau- ablauf		vollständig	EP, FP, BÜ

1) **EP**: Fachbetrieb für den Einbau des DKS, **BÜ**: Bauüberwachung, **FP**: Fremdprüfung*)

2) Der FP-Kunststoff oder FP-Geotechnik sollte üblicherweise mit der Übernahme der Aufgaben betraut werden; Projekterfahrung mit Dichtungskontrollsystemen ist nachzuweisen. Eine entsprechende Fachkunde ist in Abstimmung mit den Herstellern der Dichtungskontrollsysteme nachzuweisen.

Tabelle 12: Qualitätsüberwachung bei der Installation der DKS

Nr.	Material / Komponenten des Dichtungskontrollsystems	Prüfparameter	Prüfzeitpunkt	Prüfverfahren	Anforderungen / Toleranzen	Nachweisdokument	Prüfraster	Prüfung durch ¹⁾
12.1	Sensoren, Elektroden oberhalb und unterhalb der KDB	Rastermaß, Plangenaugigkeit	Einbau, Verlegung	Messend	Systemabhängig; Raster der Messpunkte	Aufmaß, Bestandsplan	jeder Sensor Stichproben	EP FP, BÜ
		Funktion	nach Einbau - vor Überschütten	nach Hersteller-Prüfanweisung	Bodenabhängig, situationsabhängig nach Angaben des Herstellers	Protokolle	jeder Sensor Stichproben	EP FP
12.2	Verbindungskabel	Funktion	nach Einbau	Durchgangsprüfung, Widerstand	Systemspezifisch	Protokolle	jeder Sensor Stichproben	EP FP
		Dehnungsreserve	vor Überdeckung	visuell, Inaugenscheinnahme, messend	Dehnungsreserve $\geq 6\%$, (Auswertung Profelfeld)	Protokolle	jedes Kabel	EP FP
12.3	Busleitungen, Kabelstränge, Verteiler	Lage / Verlauf, Schutz, Durchdringungen durch die KDB	nach Verlegung, vor dem Überschütten	visuell, ggf. Prüfung der Durchdringung mit elektrischer Hochspannung nach DVS 2225 T4 oder durch Vakuumprüfung	Übereinstimmung mit Verlegeplan, Dichtigkeit	Bestandsplan, Eintrag in Prüfprotokolle KDB bei Durchdringung	jeder Kabelstrang, jede Durchdringung, Stichproben	EP FP

¹⁾ EP: Fachbetrieb für den Einbau des DKS, BÜ: Bauüberwachung, FP: Fremdprüfung²⁾

²⁾ Der FP-Kunststoff oder FP-Geotechnik sollte üblicherweise mit der Übernahme der Aufgaben betraut werden; Projekterfahrung mit Dichtungskontrollsystemen ist nachzuweisen. Eine entsprechende Fachkunde ist in Abstimmung mit den Herstellern der Dichtungskontrollsysteme nachzuweisen.

Tabelle 13: Qualitätsüberwachung bei der Inbetriebnahme der DKS, Probemessungen

Nr.	Material / Komponenten des Dichtungskontrollsystems	Prüfparameter	Prüfzeitpunkt	Prüfverfahren	Anforderungen / Toleranzen	Nachweisdokument	Prüfraster	Prüfung durch ¹⁾
13.1	Sensoren, Elektroden	Funktion	Probemessung, Inbetriebnahme	Testleckagen ³⁾	Auffinden der Testleckage	Aufzeichnung der Messergebnisse, graphische Darstellung der Messergebnisse	Messabschnitt, Gesamtsystem	EP in Anwesenheit von FP
13.2	Verbindungskabel	Funktion	nach Einbau der "Abdeck-Schichten" bzw. Abschluss der Arbeiten	Herstellerprüfung, Durchgangswiderstand	Systemspezifisch	Protokolle	jedes Kabel	EP
13.3	Anschlüsse, Abgriffe, Kabelboxen	Witterungsschutz	bei Abnahme	visuell	Systemspezifisch	Protokolle	alle Anschlüsse	EP in Anwesenheit von BÜ, FP
13.4	Messsystem	Funktion	Selbsttest vor der eigentlichen Messung	Herstellerprüfung	Systemspezifisch	Protokoll	vor jeder neuen Messung, arbeitstäglich	EP in Anwesenheit von BÜ, FP
		Ortungsgenauigkeit, Nachweis-schwelle	Funktionsprüfung, Abnahme, Inbetriebnahme	genaues Auffinden aller Testleckagen (mindestens 3), (s. Kapitel 3.3.)	Ortungsgenauigkeit: (s. Kapitel 3.3.)	Messprotokoll der Steuer- und Auswertsoftware, Aufgrabung - Vermessung	einmalig vor bzw. bei ersten Messung	EP in Anwesenheit von BÜ, FP

1) **EP**: Fachbetrieb für den Einbau des DKS, **BÜ**: Bautüberwachung, **FP**: Fremdprüfung⁺)

2) Der FP-Kunststoff oder FP-Geotechnik sollte üblicherweise mit der Übernahme der Aufgaben betraut werden; Projekterfahrung mit Dichtungskontrollsystemen ist nachzuweisen. Eine entsprechende Fachkunde ist in Abstimmung mit den Herstellern der Dichtungskontrollsysteme nachzuweisen.

3) Weitere Hinweise und Erläuterungen zu den Prüfungen finden sich auf der Internetseite der BAM unter <http://www.tes.bam.de/de/mitteilungen/abfallrecht/index.htm>

9. Verzeichnis der Normen und Empfehlungen

Die in der Richtlinie angegebenen Normen beziehen sich auf die hier angegebene Ausgabe der Norm.

ASTM D1603	2006	Standard Test Method for Carbon Black In Olefin Plastics
ASTM D4218	2008	Standard Test Method for Determination of Carbon Black Content in Polyethylene Compounds By the Muffle-Furnace Technique
DIN 16726	1986-12	Kunststoffbahnen - Prüfungen
DIN 18200	2000-05	Übereinstimmungsnachweis für Bauprodukte – Werkseigene Produktionskontrolle, Fremdüberwachung und Zertifizierung von Produkten
DIN EN 10204	2005-01	Metallische Erzeugnisse – Arten von Prüfbescheinigungen
DIN EN 10088-1	2014-12	Nichtrostende Stähle – Teil 1: Verzeichnis der nichtrostenden Stähle
DIN EN 50290-2-24; VDE 0819-104	2009-07	Kommunikationskabel - Teil 2-24: Gemeinsame Regeln für Entwicklung und Konstruktion - PE-Mantelmischungen
DIN EN 50305; VDE 0260-305	2003-03	Bahnanwendungen - Kabel und Leitungen für Schienenfahrzeuge mit verbessertem Verhalten im Brandfall - Prüfverfahren
DIN EN 50306-2 VDE 0260-306-2	2003-05	Bahnanwendungen - Kabel und Leitungen für Schienenfahrzeuge mit verbessertem Verhalten im Brandfall; Reduzierte Isolierwanddicken - Teil 2: Einadrige Kabel und Leitungen
DIN EN 50306-4 VDE 0260-306-4	2003-05	Bahnanwendungen - Kabel und Leitungen für Schienenfahrzeuge mit verbessertem Verhalten im Brandfall; Reduzierte Isolierwanddicken - Teil 4: Mehradrige und mehrpaarige Leitungen mit Standardmantelwanddicke
DIN EN 60079-14; VDE 0165-1	1998-08	Explosionsfähige Atmosphäre - Teil 14: Projektierung, Auswahl und Errichtung elektrischer Anlagen
DIN EN 60216-1; VDE 0304-21	2002-09	Elektroisolierstoffe - Eigenschaften hinsichtlich des thermischen Langzeitverhaltens - Teil 1: Warmlagerungsverfahren und Auswertung von Prüfergebnissen
DIN EN 60811-1-1; VDE 0473-811-1-1	2002-05	Isolier- und Mantelwerkstoffe für Kabel und isolierte Leitungen - Allgemeine Prüfverfahren - Teil 1-1: Allgemeine Anwendung; Messung der Wanddicke und der Außenmaße; Verfahren zur Bestimmung der mechanischen Eigenschaften
DIN EN 60811-1-3; VDE 0473-811-1-3	2002-09	Isolier- und Mantelwerkstoffe für Kabel und isolierte Leitungen - Allgemeine Prüfverfahren - Teil 1-3: Allgemeine Anwendung; Dichtebestimmung, Wasseraufnahmeprüfungen, Schrumpfungsprüfung
DIN EN 60811-1-4; VDE 0473-811-1-4	2002-09	Isolier- und Mantelwerkstoffe für Kabel und isolierte Leitungen - Allgemeine Prüfverfahren - Teil 1-4: Allgemeine Anwendung; Prüfungen bei niedriger Temperatur
DIN EN 60811-3-1; VDE 0473-811-3-1	2002-07	Isolier- und Mantelwerkstoffe für Kabel und isolierte Leitungen - Allgemeine Prüfverfahren - Teil 3-1: Verfahren für PVC-Mischungen; Wärmedruckprüfung, Prüfung der Rissbeständigkeit
DIN EN 60811-4-1; VDE 0473-811-4-1	2005-04	Isolier- und Mantelwerkstoffe für Kabel und isolierte Leitungen - Allgemeine Prüfverfahren - Teil 4-1: Besondere Verfahren für Polyethylen- und Polypropylen-Verbindungen - Spannungsrissbeständigkeit - Messung des Schmelzindex - Bestimmung des Ruß- und/oder Füllstoffgehaltes in Polyethylen durch direkte Verbrennung - Bestimmung des Rußgehaltes durch thermogravimetrische Analyse (TGA) - Bewertung der Rußverteilung in Polyethylen unter Verwendung eines Mikroskops
DIN EN 60811-4-2; VDE 0473-811-4-2	2005-04	Isolier- und Mantelwerkstoffe für Kabel und isolierte Leitungen - Allgemeine Prüfverfahren - Teil 4-2: Besondere Verfahren für Polyethylen- und Polypropylen-Mischungen - Zugfestigkeit und Reißdehnung nach Vorbehandlung bei erhöhter Temperatur - Wickelprüfung nach Vorbehandlung bei erhöhter Temperatur - Wickelprüfung nach thermischer Alterung in Luft - Messung der Masseaufnahme - Langzeit(Lebensdauer)-Prüfung - Prüfverfahren der Sauerstoffalterung unter Kupfereinfluss
DIN EN 61643-21; VDE 0845-3-1	2013-07	Überspannungsschutzgeräte für Niederspannung - Teil 21: Überspannungsschutzgeräte für den Einsatz in Telekommunikations- und signalverarbeitenden Netzwerken - Leistungsanforderungen und Prüfverfahren
DIN EN 61663-1; VDE 0845-4-1	200-07	Blitzschutz - Telekommunikationsleitungen - Teil 1: Lichtwellenleiteranlagen
DIN EN ISO 1133-1	2012-03	Kunststoffe; Bestimmung der Schmelze-Massefließrate (MFR) und der Schmelze-Volumenfließrate (MVR) von Thermoplasten - Teil 1: Allgemeines Prüfverfahren

DIN EN ISO 1872-1	1999-10	Kunststoffe - Polyethylen (PE)-Formmassen - Teil 1: Bezeichnungssystem und Basis für Spezifikationen
DIN EN ISO 9001	2015-11	Qualitätsmanagementsysteme – Anforderungen (ISO 9001:2008);
DIN EN ISO 10320	1999-04	Geotextilien und geotextilverwandte Produkte - Identifikation auf der Baustelle
DIN EN ISO/IEC 17020	2012-07	Allgemeine Kriterien für den Betrieb verschiedener Typen von Stellen, die Inspektionen durchführen
DIN EN ISO/IEC 17025	2018-03	Allgemeine Anforderungen an die Kompetenz von Prüf- und Kalibrierlaboratorien
DIN VDE 0100-540; VDE 0100-540	2012-06	Errichten von Niederspannungsanlagen - Teil 5-54: Auswahl und Errichtung elektrischer Betriebsmittel - Erdungsanlagen, Schutzleiter und Schutzpotentialausgleichsleiter
DIN VDE 0118-1; VDE 0118-1	2010-02	Errichten elektrischer Anlagen im Bergbau unter Tage - Teil 1: Allgemeine Festlegungen
DIN VDE 0118-2; VDE 0118-2	2010-2	Errichten elektrischer Anlagen im Bergbau unter Tage - Teil 2: Zusatzfestlegungen
DIN VDE 0151; VDE 0151	1986-06	Werkstoffe und Mindestmaße von Erdern bezüglich der Korrosion
DIN VDE 0168; VDE 0168	1992-01	Errichten elektrischer Anlagen in Tagebauen, Steinbrüchen und ähnlichen Betrieben
DIN VDE 0845-1	1987-10	Schutz von Fernmeldeanlagen gegen Blitzeinwirkung, statische Aufladungen und Überspannungen aus Starkstromanlagen; Maßnahmen gegen Überspannungen
DVS R 2212-3	1994-10	Prüfung von Kunststoffschweißern - Prüfgruppe III - Bahnen im Erd- und Wasserbau
DVS R 2207-1	2015-08	Schweißen von thermoplastischen Kunststoffen - Heizelementschweißen von Rohren, Rohrleitungsteilen und Tafeln aus PE-HD
DVS 2225-4	2006-12	Schweißen von Dichtungsbahnen aus Polyethylen (PE) für die Abdichtung von Deponien und Altlasten
E DIN VDE 0276-620; VDE 0276-620	2010-11	Starkstromkabel – Energieverteilungskabel mit extrudierter Isolierung für Nennspannungen von 3,6/6 (7,2) kV bis einschließlich 20,8/36 (42) kV
GDA E 5-1	1997	Grundsätze des Qualitätsmanagements

10. Anlagen zum Zulassungsschein, Verzeichnis der Länderkennzahlen und Prüf- und Inspektionsstellen

Anlagen zum Zulassungsschein

- Anlage 1: Anforderungen und Toleranzen für die Eigen- und Fremdüberwachung
- Anlage 2: Genaue Bezeichnung des Herstellers mit Produktionsstätten
- Anlage 3: Beschreibung des Produktionsverfahrens
- Anlage 4: Werkstoffklärung des Herstellers (Formmassentyp, Additive, Verwendung von Rückführungsmaterial, Vorprodukte)
- Anlage 5: Beschreibung von Aufbau und Anordnung der Kennzeichnung
- Anlage 6: Beschreibung der Spulenaufkleber (Etikett)
- Anlage 7: Beschreibung der Qualitätssicherungsmaßnahmen
 - a) Eigenüberwachung
 - b) Fremdüberwachung
- Anlage 8: Lagerungs- und Transportanweisungen des Herstellers

Länderkennzahlen

(gemäß Bundesarbeitsblatt 4/91, Seite 61):

Baden-Württemberg	01	Niedersachsen	07
Bayern	02	Nordrhein-Westfalen	08
Berlin	03	Rheinland-Pfalz	09
Brandenburg	12	Saarland	10
Bremen	04	Sachsen	14
Hamburg	05	Sachsen-Anhalt	15
Hessen	06	Schleswig-Holstein	11
Mecklenburg-Vorpommern	13	Thüringen	16

Fremdüberwachungsstellen zur Überwachung der Produktion

SKZ – TeConA GmbH
Friedrich-Bergius-Ring 22
97076 Würzburg
Tel.: 0931 4104-142
Fax: 0931 4104-273
E-Mail: tecona@skz.de

TÜV Rheinland Industrie Service GmbH
Alboinstraße 56
12103 Berlin
Tel.: +49 (0)1803 - 252535 - 6200
Fax: +49 (0)1803 - 252535 - 6299
E-Mail: service-is-bbm@de.tuv.com



BAM

Bundesanstalt für
Materialforschung
und -prüfung

**Richtlinie für die Zulassung von
Bewehrungsgittern aus
Kunststoff (Geogitter) für
Deponieoberflächenabdichtungen**

herausgegeben vom
Fachbereich 4.3 „Schadstofftransfer und Umwelttechnologien“

7. Auflage, Dezember 2022

Veröffentlicht: Januar 2023

Diese Zulassungsrichtlinie und die Liste zugelassener Bewehrungsgitter aus Kunststoff (Geogitter) sowie weitere auf der Grundlage der Deponieverordnung erstellte Zulassungsrichtlinien für Geokunststoffe und Dichtungskontrollsysteme und Listen derartiger zugelassener Produkte können als pdf-Datei unter der Internetadresse:

<http://www.tes.bam.de/de/mitteilungen/abfallrecht/index.htm> heruntergeladen werden.

Vorwort

Am 16. Juli 2009 trat die neue Deponieverordnung (DepV) in Kraft. Gemäß der aktuellen Fassung dürfen nach Anhang 1 Nr. 2.1 der DepV für das Abdichtungssystem Materialien, Komponenten oder Systeme nur eingesetzt werden, wenn sie dem Stand der Technik nach Anhang 1 Nr. 2.1.1 entsprechen und wenn dies der zuständigen Behörde nachgewiesen worden ist. Als Nachweis ist für Geokunststoffe, Polymere und serienmäßig hergestellte Dichtungskontrollsysteme die Zulassung dieser Materialien, Komponenten oder Systeme durch die Bundesanstalt für Materialforschung und -prüfung (BAM) nach Anhang 1 Nr. 2.4 erforderlich.

Abweichend davon können in Deponieabdichtungssystemen Materialien, Komponenten oder Systeme eingesetzt werden, die auf der Grundlage harmonisierter europäischer technischer Spezifikationen nach der EU-Bauproduktenverordnung deklariert worden sind, wenn die durch die harmonisierten technischen Spezifikationen festgelegten Material-, Komponenten- und Systemeigenschaften im Wesentlichen denen gleichwertig sind, die sich aus den Anforderungen der DepV an den Stand der Technik ergeben. Derzeit gibt es keine harmonisierten europäischen technischen Spezifikationen, die den Anforderungen der DepV an den Stand der Technik gleichwertig sind.

Ferner können in Deponieabdichtungssystemen Materialien, Komponenten oder Systeme eingesetzt werden, die in einem anderen Mitgliedstaat der EU oder der Türkei gemäß den dort geltenden Regelungen oder Anforderungen rechtmäßig hergestellt oder in Verkehr gebracht wurden oder die in einem anderen Vertragsstaat des Abkommens über den Europäischen Wirtschaftsraum gemäß den dort geltenden Regelungen oder Anforderungen rechtmäßig hergestellt und in Verkehr gebracht wurden, wenn die mit den Prüfungen und Überwachungen im Herstellerstaat nachgewiesenen Material-, Komponenten- und Systemeigenschaften das nach der DepV geforderte Schutzniveau gleichermaßen dauerhaft gewährleisten. Bei der Prüfung entsprechender Nachweise können die zuständigen Behörden die fachliche Unterstützung der BAM in Anspruch nehmen.

In der Nummer 2.4 des Anhangs 1 der DepV wird die Verfahrensweise bei der Zulassung geregelt. Zu den Aufgaben der BAM gehört nach Nummer 2.4.1 die Definition von Prüfkriterien, die Aufnahme von Nebenbestimmungen in die Zulassung und insbesondere auch die Festlegung von Anforderungen an den fachgerechten Einbau und das Qualitätsmanagement. Nach Nummer 2.4.4 wirkt ein Fachbeirat beratend an der Erarbeitung entsprechender Zulassungsrichtlinien mit.

Nach dem Inkrafttreten der Deponieverordnung hatte sich am 16. Oktober 2009 der Fachbeirat konstituiert und eine Arbeitsgruppe eingerichtet, der zunächst nur eine vorläufige Richtlinie für die Zulassung von Bewehrungsgittern aus Kunststoff für Deponieoberflächenabdichtungen erarbeitet und überarbeitet hat. Die Richtlinie wurde aus zwei Gründen als vorläufig bezeichnet: Zum einen werden Bewehrungsgitter aus Kunststoff aus den unterschiedlichsten Werkstoffen in sehr verschiedenen Konstruktionen produziert. Das Wissen über die Eigenschaften der einzelnen Bewehrungsgittertypen ist unterschiedlich groß. Die Zulassungsanforderungen haben bisher vor allem die gewebten/gewebten und gelegten Bewehrungsgitter aus Polyester (PET) oder Polypropylen und die extrudierten Bewehrungsgitter aus Polyethylen hoher Dichte im Blick. Zum anderen müssen im Zusammenhang mit dem Zulassungsverfahren noch Erfahrungen mit neuen Prüfungen, insbesondere zum Langzeitverhalten der Verbindungsstellen zwischen Längs- und Querelementen des Bewehrungsgitters, gesammelt werden, auf deren Grundlage erst eine vollständige und genaue Beurteilung möglich ist. Seit der letzten Auflage haben sich jedoch erhebliche Weiterentwicklungen des Verständnisses der Bedeutung der begrenzten Steifigkeit von Längselementen und der begrenzten Belastbarkeit von Verbindungsstellen für das Verhalten von

Bewehrungsgittern aus Kunststoff ergeben. Diese Entwicklungen wurden eingearbeitet und in zwei Anhängen kurz erläutert.

Die Maßgaben und Betrachtungen dieser Zulassungsrichtlinie erstrecken sich zunächst auf die Anwendung der Bewehrungsgitter aus Kunststoff, die in Einbindegräben verankert werden und Böschungen vor hangparallelem Gleiten schützen. Bei Stützbauwerken ist jedoch noch nicht abschließend geklärt, wie sich eine begrenzte Steifigkeit der Längselemente und Belastbarkeit der Verbindungsstellen auf die Bemessung auswirken. Hier sollten somit weitere Arbeiten folgen.

An den Beratungen haben mitgewirkt:

1. die Mitglieder des Fachbeirats:

Dr. St. Abel, *Landesamt für Umwelt Brandenburg*; Dipl.-Ing. K.-H. Albers, *Arbeitskreis Grundwasserschutz e. V. (AK GWS)*; A. Bachmann, *Umweltbundesamt*; H. Ehrenberg, *NAUE GmbH & Co. KG*; Dipl.-Ing. A. Elsing, *HUESKER Synthetic GmbH*; Dipl.-Ing. F. Fabian, *Ministerium für Umwelt, Klima und Energiewirtschaft Baden-Württemberg*; Dipl.-Ing. M. Hering, *Freudenberg Performance Materials*; Dipl.-Ing. R. Heichele, *Bayerisches Landesamt für Umwelt (LfU)*; Dr.-Ing. D. Heyer, *TU München, Zentrum Geotechnik*; Dipl.-Ing. S. Krahberg, *Solmax Geosynthetics GmbH*; Dipl.-Ing. M. Müller, *Landesdirektion Sachsen, Referat 43 – Abfall, Altlasten, Bodenschutz*; Dipl.-Ing. R. Niehof, *Pleus Grundwasser- und Bodenschutz GmbH*; Dr.-Ing. E. Reuter, *IWA Ingenieurgesellschaft für Wasser- und Abfallwirtschaft*; Dipl.-Ing. P. Riegl, *GEO-POLYMER Trading e.U.*; Dipl.-Min. W. Ruthmann, *Gesellschaft für Grundbau und Umwelttechnik (GGU)*; Prof. Dr.-Ing. F. Saathoff, *Geotechnik und Küstenwasserbau, Universität Rostock*; Dipl.-Ing. T. Sasse, *Umtec | Prof. Biener | Sasse | Konertz*; Prof. Dr. F.-G. Simon, *Bundesanstalt für Materialforschung und -prüfung (BAM)*; Dr.-Ing. M. Tiedt, *Landesamt für Natur, Umwelt und Verbraucherschutz Nordrhein-Westfalen*; Dipl.-Ing. M. Winkler, *Staatliches Gewerbeaufsichtsamt Hildesheim (ZUS AGG)*; A. Wöhlecke, M. Eng., *Bundesanstalt für Materialforschung und -prüfung (BAM)*; Dipl.-Ing. H. Zanzinger, *SKZ Süddeutsches Kunststoff-Zentrum*.

2. weitere Mitglieder der Arbeitsgruppe:

Dipl.-Ing. A. Herold, *IBH – Herold & Partner Ingenieure*; Prof. Dr. Müller-Rochholz, *KIWA TBU GmbH*; Dr. Ing. J. Retzlaff, *GEOscope GmbH & Co. KG*; Dr.-Ing. L. Vollmert, *BBG Bauberatung Geokunststoffe GmbH*.

Inhaltsverzeichnis

1. Rechtliche Grundlagen, Geltungsbereich und Vorschriften	6
2. Zulassungsgegenstand	7
2.1. Allgemeines	7
2.2. Werkstoff und Eigenschaften der Vorprodukte des Bewehrungsgitters	9
2.3. Eigenschaften des Bewehrungsgitters.....	9
2.4. Kennzeichnung	10
2.5. Produktionsstätte und Produktionsverfahren	10
3. Kennwerte des Bewehrungsgitters für die Bemessung	11
4. Anforderungen an die Bewehrungsgitter	14
4.1. Allgemeine physikalische und mechanische Eigenschaften.....	14
4.2. Grundprüfungen zur Beständigkeit	14
4.3. Langzeitverhalten	15
4.3.1 Zugfestigkeit und Isochronenkurven.....	16
4.3.2 Oxidation und Auslaugung von Stabilisatoren	17
4.3.3 Hydrolyse	17
4.3.4 Alterung unter der Einwirkung von Zugkräften: Zeitstandzugversuche bei höheren Temperaturen und Medieneinfluss	18
4.3.5 Untersuchungen der Eigenschaften und des Langzeitverhaltens der Verbindungsstellen.....	18
4.3.6 Beurteilung der Eigenschaften von Erddruckgittern	20
4.4. Bestimmung des Herausziehwidestands.....	21
4.5. Umweltverträglichkeit von Zusätzen und Verarbeitungshilfen	22
5. Eigen- und Fremdüberwachung bei der Produktion.....	22
5.1. Eingangskontrollen und -prüfungen.....	23
5.2. Eigenüberwachung der Produktion	23
5.3. Fremdüberwachung	23
5.4. Lieferpapiere.....	24
6. Anforderungen an den Einbau	25
6.1. Hinweise zum Einbauverfahren	25
6.2. Beanspruchungen durch Einbau und Baubetrieb	25
6.3. Qualitätsmanagement	26
7. Hinweise zur Bemessung	27
8. Änderungen, Mängelanzeige und Geltungsdauer.....	27
9. Anforderungstabellen	29
Tabelle 1: Charakteristische Eigenschaften der Vorprodukte (extrudierte Platten oder Flachstäbe, Filamente, Multifilamentgarne etc.) ¹	29
Tabelle 2a: Charakteristische Eigenschaften von Bewehrungsgittern	30
Tabelle 2b: Wechselwirkung Bewehrungsgitter-Boden	30
Tabelle 3: Grundprüfungen zur Beständigkeit von Bewehrungsgittern aus Kunststoff im Rahmen der CE-Kennzeichnung (nach DIN EN 13257, Randbedingung: 25 Jahre Funktionsdauer, Umgebungsmilieu pH 4- 9, Temperatur ≤ 25 °C).....	31
Tabelle 4: Anforderungen an Beständigkeit und Langzeitverhalten der Bewehrungsgitter aus Kunststoff.....	32
Tabelle 5: Art und Umfang der Eigen- und Fremdüberwachung (EÜ und FÜ) bei der Produktion des Bewehrungsgitters sowie der Kontrollen bei Vorprodukten.	34
Tabelle 6: Art und Umfang von Prüfungen am Bewehrungsgitter im Rahmen der Fremdprüfung auf der Baustelle ¹	35
10. Verzeichnis der Normen	36
11. Anlagen zum Zulassungsschein, Verzeichnis der Länderkennzahlen und Prüf- und Inspektionsstellen.....	38
Anhang 1: Durchführung von Baustellenversuchen	39
Anhang 2: Simulation des Verhalten von Bewehrungsgittern in Einbindegräben.....	41
Anhang 3: Eine Grenzzustandsgleichung für Verbindungsstellen	47

1. Rechtliche Grundlagen, Geltungsbereich und Vorschriften

Der Schutz von Mensch und Umwelt bei der Erzeugung und Bewirtschaftung von Abfällen wird durch das Kreislaufwirtschaftsgesetz (KrWG) vom 24. Februar 2012 geregelt. Noch auf der Grundlage des Kreislaufwirtschafts- und Abfallgesetzes (KrW-/AbfG) war am 16. Juli 2009 eine neue Deponieverordnung (DepV) in Kraft getreten. Diese wurde zuletzt durch Artikel 3 der Verordnung vom 9. Juli 2021 (BGBl. I S. 2598) geändert. Nach Anhang 1 Nummer 2.1 der DepV dürfen für das Abdichtungssystem nur dem Stand der Technik nach Nummer 2.1.1 entsprechende und von der Bundesanstalt für Materialforschung und -prüfung (BAM) nach Nummer 2.4 zugelassene oder eignungsfestgestellte Geokunststoffe (Kunststoffdichtungsbahnen, Schutzschichten, Kunststoff-Dränelemente, Bewehrungsgitter aus Kunststoff, etc.), Polymere und serienmäßig hergestellte Dichtungskontrollsysteme eingesetzt werden. Die BAM ist nach Nummer 2.4.1 zuständig für die Prüfung und Zulassung von Geokunststoffen, Polymeren und Dichtungskontrollsystemen für die Anwendung in Basis- und Oberflächenabdichtungen von Deponien auf der Basis eigener Untersuchungen und von Ergebnissen akkreditierter Stellen. Sie hat in diesem Zusammenhang die folgenden Aufgaben:

- die Definition von Prüfkriterien,
- die Aufnahme von Nebenbestimmungen in die Zulassung, und
- die Festlegung von Anforderungen an den fachgerechten Einbau und das Qualitätsmanagement.

Auf dieser rechtlichen Grundlage und unter Berücksichtigung der in Nummer 2.1.1 des Anhangs 1 der DepV beschriebenen Anforderungen zum Stand der Technik werden in dieser Richtlinie die Anforderungen für die Zulassung von Bewehrungsgittern aus Kunststoff in

Deponieoberflächenabdichtungen beschrieben. Die Richtlinie ist die technische Grundlage, auf der die BAM auf Antrag des jeweiligen Herstellers die Eignung von Bewehrungsgittern aus Kunststoff prüft und die Eignung durch Erteilung einer Zulassung in Form eines Zulassungsscheins feststellt.

Deponieabdichtungen müssen nach dem Stand der Technik errichtet werden. In der vorliegenden Zulassungsrichtlinie wird daher auch beschrieben, welche Anforderungen beim Einbau der zugelassenen Bewehrungsgitter erfüllt werden müssen, damit ein dem Stand der Technik entsprechendes Abdichtungssystem entsteht. Auf diese Anforderungen wird auch im Zulassungsschein ausdrücklich hingewiesen. Die zuständigen Behörden der Länder müssen dafür Sorge tragen, dass diese Nebenbestimmungen Bestandteil der Genehmigung und somit rechtlich verbindlich werden. Nur unter dieser Voraussetzung kann die BAM-Zulassung zum Nachweis der Eignung nach dem Stand der Technik der mit den Bewehrungsgittern hergestellten Abdichtungen verwendet werden.

Die Zulassung wird ausdrücklich unter Widerrufsvorbehalt erteilt. Ein Widerrufsgrund liegt vor, wenn der Hersteller von dem in den Prüfungsunterlagen und in den Anhängen des Zulassungsscheins beschriebenen Verfahren, von den für die Prüfungsmuster verwendeten Materialien oder von den anderen im Zulassungsschein genannten Anforderungen abweicht. In diesem Fall darf kein Bewehrungsgitter mehr unter Verwendung der BAM-Zulassungsnummer gefertigt werden.

Änderungen des Werkstoffs, des Produktionsverfahrens der Bewehrungsgitter aus Kunststoff und der Maßnahmen der Eigen- und Fremdüberwachung der Produktion bedürfen einer neuen Zulassung. Bewähren sich vom Hersteller eingesetzte Produktionsverfahren oder Einbauverfahren nicht und kann dies anhand von neuen technischen Erkenntnissen belegt werden, hat sich also die Sachlage, der Stand der Technik und die Rechtslage so verändert, dass keine Zulassung mehr erteilt werden kann, so liegt auch hierin ein

Widerrufsgrund.

Im Falle des Widerrufs ist der Hersteller verpflichtet, der Zulassungsbehörde umgehend den Zulassungsschein auszuhändigen.

Den Zulassungen liegen die folgenden Gesetze, Vorschriften und Richtlinien in der jeweils aktuell gültigen Fassung zugrunde:

- Gesetz zur Förderung der Kreislaufwirtschaft und Sicherung der umweltverträglichen Bewirtschaftung von Abfällen (Kreislaufwirtschaftsgesetz - KrWG), vom 24. Februar 2012, Bundesgesetzblatt, Teil I, Nr. 10. S. 212-264, zuletzt durch Artikel 2 Absatz 9 des Gesetzes vom 20. Juli 2017 (BGBl. I S. 2808) geändert.
- Verordnung über Deponien und Langzeitlager (Deponieverordnung – DepV); Artikel 1 der Verordnung zur Vereinfachung des Deponierechts vom 27. April 2009 (BGBl I Nr. 22 vom 29. April 2009 S. 900), zuletzt durch Artikel 3 der Verordnung vom 9. Juli 2021 (BGBl. I S. 2598) geändert.
- Richtlinie für Anforderungen an die Qualifikation und die Aufgaben einer fremdprüfenden Stelle beim Einbau von Kunststoffkomponenten und -bauteilen in Deponieabdichtungssystemen (Richtlinie-Fremdprüfer), Bundesanstalt für Materialforschung und -prüfung (BAM).
- Richtlinie für die Anforderungen an Fachbetriebe für den Einbau von Kunststoffdichtungsbahnen, weiteren Geokunststoffen und Kunststoffbauteilen in Deponieabdichtungssystemen (Richtlinie-Verlegefachbetriebe), Bundesanstalt für Materialforschung und -prüfung (BAM).
- Richtlinie für die Zulassung von Dichtungskontrollsystemen für Konvektionssperren in Deponieoberflächenabdichtungen (Zulassungsrichtlinie-Dichtungskontrollsysteme),

Bundesanstalt für Materialforschung und -prüfung (BAM).

- Richtlinie für die Zulassung von Geotextilien zum Filtern und Trennen in Deponieabdichtungen (Zulassungsrichtlinie-Geotextilien), Bundesanstalt für Materialforschung und -prüfung (BAM).
- Richtlinie für die Zulassung von Kunststoffdichtungsbahnen für Deponieabdichtungen (Zulassungsrichtlinie-KDB), Bundesanstalt für Materialforschung und -prüfung (BAM).
- Richtlinie für die Zulassung von Kunststoff-Dränelementen in Deponieoberflächenabdichtungen (Zulassungsrichtlinie-Kunststoff-Dränelemente), Bundesanstalt für Materialforschung und -prüfung (BAM).
- Richtlinie für die Zulassung von Schutzschichten für Kunststoffdichtungsbahnen in Deponieabdichtungen (Zulassungsrichtlinie-Schutzschichten), Bundesanstalt für Materialforschung und -prüfung (BAM).
- Richtlinie für die Zulassung von Bewehrungsgittern aus Kunststoff für Deponieoberflächenabdichtungen (Zulassungsrichtlinie-Geogitter), Bundesanstalt für Materialforschung und -prüfung (BAM).

Die jeweils gültige Ausgabe der aufgeführten Normen wird im Abschnitt 10 angegeben.

2. Zulassungsgegenstand

2.1. Allgemeines

Gegenstand der Zulassung sind Bewehrungsgitter aus Kunststoff¹, die in Oberflächenabdichtungen von Deponien eingesetzt werden, um deren Standsicherheit zu gewährleisten². Unter einem Bewehrungsgitter aus Kunststoff versteht man dabei eine flächenhafte Struktur, die aus einem regelmäßigen, offenen Netzwerk

¹ Im Folgenden nur noch als Bewehrungsgitter bezeichnet. Im Englischen wird der Begriff geogrid (GGR) verwendet.

² S. dazu die GDA-Empfehlung E 2-7 „Nachweis der Gleitsicherheit von Abdichtungssystemen“ sowie die

EBGEO, Empfehlung für den Entwurf und die Berechnung

von Erdkörpern mit Bewehrung aus Geokunststoffen, Verlag Ernst und Sohn, Berlin, 2010.

Die GDA-Empfehlungen können über die Internetseite www.gdaonline.de eingesehen werden.

aus Längs- und Querelementen besteht. Hinsichtlich des Herstellungsverfahrens unterscheidet man gewebte, kettengewirkte (geraschelte), gestreckte und gelegte Bewehrungsgitter³. Die Längs- und Querelemente sind dabei durch Extrudieren, Schweißen, Verflechten oder andere Verfahren miteinander verbunden. Bei gestreckten Bewehrungsgittern wird ein Gitter aus einer extrudierten Platte ausgestanzt und danach zumeist uni- oder auch biaxial verstreckt. Die gelegten Bewehrungsgitter werden durch das Aufeinanderlegen der vorgefertigten Gitterelemente hergestellt, die dann an den Überlappungsstellen mit unterschiedlichen Verfahren verbunden werden. Bei gewebten oder kettengewirkten Bewehrungsgittern (im Folgenden vereinfachend als gewebte Geogitter bezeichnet) werden die Gitterelemente verflochten. Unter einer Verbindungsstelle versteht man den Bereich, wo sich Längs- und Querelement des Gitters kreuzen und miteinander verbunden sind.

In dieser Zulassungsrichtlinie für Bewehrungsgitter aus Kunststoff werden im Grunde zwei Bewehrungsgittertypen voneinander unterschieden, die Erddruck- und die Reibungsgitter.

Erddruckgitter: Als *Erddruckgitter* werden Bewehrungen bezeichnet, bei denen neben der Reibung auch der Erdwiderstand vor den Querelementen rechnerisch zum Herausziehwiderstand beiträgt.

Reibungsgitter: Als *Reibungsgitter* werden Bewehrungen bezeichnet, bei denen rechnerisch nur die Oberflächenreibung der Längselemente in der Kontaktfläche mit den Bodenpartikeln den Herausziehwiderstand bedingt.

Die Wechselwirkung von Bewehrungsgitter und Boden entsteht durch die Verzahnung von Bodenteilchen in den Öffnungen des Gitters und durch die Reibung zwischen den Bodenpartikeln und der Oberfläche der Gitterelemente, s. Abschnitt 4.4.

Hersteller bieten zumeist für eine bestimmte Art von Bewehrungsgitter eine ganze Produktfamilie an. Die Produkte der Familie sind ähnlich gestaltet und werden nach dem gleichen Produktionsverfahren, in derselben Produktionsstätte aus den gleichen Werkstoffen hergestellt. Sie unterscheiden sich jedoch in den Abmessungen des Querschnitts der Elemente, der Masse pro Flächeneinheit und den Festigkeitseigenschaften.

Voraussetzung für die Anwendung der zugelassenen Bewehrungsgitter ist, dass in der Umgebung des eingebauten Produkts bodenähnliche Temperaturverhältnisse herrschen (mittlere Temperatur ≤ 20 °C). Die Bewehrungsgitter können daher in der Regel nur oberhalb der Abdichtungskomponenten oder außerhalb der eigentlichen Oberflächenabdichtung eingesetzt werden: Bei den in Deutschland herrschenden klimatischen Verhältnissen wird im unteren Bereich einer mindestens 1 m dicken Bodenschicht eine Dauertemperatur von 15 °C nur sehr selten überschritten. Im Übergangsbereich von der Dichtung zur mindestens 1 m dicken Rekultivierungsschicht wird die Temperaturanforderung daher in der Regel erfüllt sein, auch wenn in den Abdichtungskomponenten selbst Temperaturen bis zu 30 °C vorkommen können. Einschränkungen für die Anwendung können sich weiterhin durch die noch zulässigen pH-Werte der Umgebung des Bewehrungsgitters ergeben. Bewehrungsgitter aus Polyester (PET) dürfen z. B. in der Regel nur in Umgebungen mit einem pH-Wert im Bereich von 4 bis 9 eingesetzt werden.

Der Einsatz eines nach der DepV zugelassenen Produkts ist immer dann unabweisbar, wenn die Bewehrung dauerhaft zur Sicherung des Abdichtungssystems beiträgt. Die beiden dafür wichtigsten Beispiele sind die Sicherung des Oberflächenabdichtungssystems gegen hangparalleles Gleiten auf steilen Böschungen oder die Bewehrung eines Stützdammes am Fuß eines abgedichteten Deponiekörpers.

Ein auf der Grundlage dieser Richtlinie zugelassenes Bewehrungsgitter ist grundsätzlich auch

³ GDA-Empfehlung E 2-9 „Einsatz von Geotextilien im

Deponiebau“.

für die Sicherung von Altlasten und die Oberflächenabdichtung von jenen Deponien geeignet, die nicht der DepV unterliegen.

Der Zulassungsgegenstand Bewehrungsgitter muss mit definierten, reproduzierbaren Eigenschaften werkmäßig hergestellt werden.

Antragsteller und Zulassungsnehmer ist der Hersteller des Bewehrungsgitters.

Das Bewehrungsgitter muss durch den Antragsteller vollständig und eindeutig beschrieben werden. Dazu gehören eine Beschreibung des Bewehrungsgitters sowie der dabei eventuell verwendeten Vorprodukte, genaue Angaben über die Art und Spezifikation der Werkstoffe und Art und Menge von polymergebundenen Zuschlagstoffen (Masterbatch) oder anderen Zuschlagstoffen, die bei der Produktion von Vorprodukten und dem Produkt selbst verwendet werden, eine Beschreibung des Produktionsverfahrens sowie die Angaben zu den charakteristischen Eigenschaften des Produkts.

Der Zulassungsgegenstand wird im Zulassungsschein durch die Abmessungen und die Kurzzeit-Festigkeit sowie durch die im Folgenden erläuterten Angaben genau beschrieben. Das Bewehrungsgitter muss über ein CE-Kennzeichen mit Bezug auf die Funktion Bewehren nach DIN EN 13257 verfügen. Die Produktion muss im Rahmen eines nach DIN EN ISO 9001 zertifizierten Qualitätsmanagementsystems eigen- und fremdüberwacht werden.

Jede Änderung muss der Zulassungsstelle mitgeteilt und mit ihr abgestimmt werden. Erfolgt dies nicht, so verliert die Zulassung ihre Gültigkeit.

2.2. Werkstoff und Eigenschaften der Vorprodukte des Bewehrungsgitters

Bei der Zulassungsstelle müssen folgende Angaben vertraulich hinterlegt werden:

- Formmassenhersteller und Formmasse (Typenbezeichnung) des Vorprodukts (z. B. extrudierte Platten oder Flachstäbe, Filamente, Multifilamentgarne etc.), aus dem das Bewehrungsgitter gefertigt wird,

mit der Herstellerspezifikation für die Dichte und die Schmelze-Massefließrate sowie weitere Angaben zur Formmasse (Molekülmassenverteilung, Additive),

- Hersteller und Rezeptur der polymergebundenen Zuschlagstoffe (Masterbatch) und weiterer Verarbeitungshilfen,
- zusätzliche Angaben müssen gemacht werden, wenn diese für die eindeutige Festlegung des Werkstoffs erforderlich sind.

Der Antragssteller stellt Probenmaterial der Formmasse, des Masterbatches und der weiteren Verarbeitungshilfen zur Verfügung.

Es muss eine rechtsverbindliche Vereinbarung zwischen den Herstellern der Vorprodukte und dem Hersteller des Bewehrungsgitters über die Spezifikation aller verwendeten Werkstoffe bestehen. Im Anhang zur Zulassung gibt der Zulassungsnehmer eine rechtsverbindliche Erklärung über die verwendeten Werkstoffe ab. Die eindeutige Festlegung der Werkstoffe, die Überprüfbarkeit der Angaben durch die Zulassungsstelle und die Möglichkeit einer Kontrolle anhand der spezifizierten Werte ist grundsätzlich Voraussetzung, um eine Zulassung erteilen zu können.

Im Zulassungsschein werden wesentliche Eigenschaften der Vorprodukte und deren Spezifikation (Mittelwert und zulässige Toleranzen) angegeben, soweit sie nicht der Geheimhaltung unterliegen. Die wesentlichen Eigenschaften werden bei der Eigenüberwachung beim Vorprodukthersteller und bei der Eingangskontrolle und Fremdüberwachung beim Hersteller des Bewehrungsgitters überprüft (s. Tabelle 5).

In Tabelle 1 sind die charakteristischen Eigenschaften von Vorprodukten angegeben. Bei anderen Vorprodukten ergeben sich weitere bzw. andere wesentliche Eigenschaften, die im Einzelfall in Anlehnung an diese Tabelle festgelegt werden.

2.3. Eigenschaften des Bewehrungsgitters

Im Zulassungsschein werden die charakte-

ristischen Eigenschaften des Bewehrungsgitters in Anlehnung an DIN EN 13257 und im Hinblick auf die Erfordernisse der Bemessung angegeben (s. Tabelle 2 und Abschnitt 3). Diese Eigenschaften werden bei der Eigen- und Fremdüberwachung der Produktion des Bewehrungsgitters überprüft. Dazu werden die charakteristischen Werte für die Beurteilung im Rahmen der Eigen- und Fremdüberwachung im Zulassungsschein festgelegt. Die charakteristischen Werte ergeben sich aus dem Mittelwert und der zulässigen Toleranz, die vom Hersteller auf der Grundlage einer statistischen Auswertung eigener Messergebnisse oder unter Berücksichtigung erfahrungsgestützter Sicherheitsfaktoren angegeben werden⁴.

Da die Produkte über eine CE-Kennzeichnung verfügen müssen, können die Kennwerte für die charakteristischen Eigenschaften aus der Leistungserklärung entnommen werden.

Im Abschnitt 3 werden die Zulassungsanforderungen an bestimmte charakteristische Eigenschaften angegeben.

Das Datenblatt des Bewehrungsgitters muss mindestens die Daten zu den für die Eigenüberwachung relevanten Eigenschaften dokumentieren.

2.4. Kennzeichnung

Das zugelassene Produkt muss mit einer fortlaufenden Kennzeichnung nach DIN EN ISO 10320 versehen und verpackt sein. Aus der Kennzeichnung auf dem Produkt muss die zugelassene Produkttype hervorgehen. Die Kennzeichnung muss so angebracht werden, dass sie zum Zeitpunkt des Einbaus gut lesbar ist. Jede Liefereinheit (Rolle) muss ein Etikett nach DIN EN ISO 10320 tragen, aus dem insbesondere der Hersteller, die Art des Produkts bzw. die Produktbezeichnung, die Typenbezeichnung, die Zulassungsnummer, die

⁴ Das Verfahren zur Ermittlung der „zulässigen Toleranz“ einer Eigenschaft eines Produkts, die im Rahmen der CE-Kennzeichnung angegeben werden muss, ist nicht genau definiert. Sie ergibt sich aus den Verfahren und Anforderungen der werkseigenen Produktionskontrolle. Die Hersteller gehen dabei unterschiedlich vor. Oft wird ein Mittelwert über die Probenbreite und die zugehörige

Abmessungen, das Gewicht und ein firmeninterner Kode (Rollenummer) hervorgeht, aus dem direkt oder indirekt der Zeitpunkt der Produktion abgelesen werden kann und der in eindeutiger Weise den Unterlagen und Ergebnissen der Qualitätssicherungsmaßnahmen an der Liefereinheit zugeordnet ist. Im Einzelfall können weitere Angaben festgelegt werden. Ein Musteretikett wird der Zulassung als Anlage beigelegt.

2.5. Produktionsstätte und Produktionsverfahren

Die Produktionsstätte und das vom Hersteller detailliert zu beschreibende Produktionsverfahren werden als Bestandteil der Zulassung festgeschrieben. Alle speziellen Angaben zum Produktionsverfahren werden bei der Zulassungsstelle vertraulich hinterlegt. Vor Erteilung der Zulassung überzeugt sich die Zulassungsstelle durch einen Besuch der Produktionsstätte des Herstellers sowie der Produktionsstätte des Vorproduktherstellers von der Richtigkeit der zum Produktionsverfahren und zu den Geräten und Maschinen gemachten Angaben sowie davon, dass qualifiziertes Personal, Räume, Prüfeinrichtungen und sonstige Ausstattungen der Produktionsstätte und des Prüflabors eine einwandfreie Produktion und eine anforderungsgerechte Eigenüberwachung der Produktion gewährleisten.

Im Einzelfall muss der Hersteller nachweisen, wie aus dem gewählten Produktionsverfahren sich ergebende potenzielle Beeinträchtigungen einer einwandfreien Produktion durch Maßnahmen im Verfahrensablauf und im Qualitätsmanagement ausgeschlossen werden.

Standardabweichung angegeben, deren Einhaltung durch die werkseigene Produktionskontrolle garantiert wird. Anwender fassen den Begriff nach der geltenden Anwendungsnorm jedoch meist so auf, dass bei einer großen Zahl von Einzelprüfungen dieser Eigenschaft 95 % der Prüfergebnisse innerhalb des tolerierten Bereichs liegen (95 %ige Vertrauensbereich).

3. Kennwerte des Bewehrungsgitters für die Bemessung

Das Bewehrungsgitter muss für mindestens 100 Jahre seine Funktion erfüllen. Eine Bemessung muss den Einwirkungen die nach 100 Jahren voraussichtlich noch vorhandenen Materialwiderstände gegenüberstellen und prüfen, ob diese Anforderung erfüllt ist. Aus der Standsicherheitsberechnung, die in Anlehnung an die Bemessungsregeln der EBGEO⁵ und in Erweiterung dieser Regeln, nach dem Stand von Wissenschaft und Technik, durchgeführt wird (s. Abschnitt 7 und Anhang 2 und 3), ergeben sich Anforderungen an bestimmte Bemessungswerte des Materialwiderstands der Bewehrung, die vom gewählten Bewehrungsgitter mindestens erfüllt werden müssen. Weiterhin müssen die unter den Einwirkungen langfristig auftretenden Verformungen und Verschiebungen ermittelt und es muss beurteilt werden, inwieweit diese „mit dem Zweck des Bauwerks verträglich“ sind. Das Bewehrungsgitter muss also so ausgewählt werden, dass es über die Funktionsdauer von mindestens 100 Jahren ausreichend tragfähig und zudem gebrauchstauglich bleibt.

Unter Verwendung vorgeschriebener lastfallabhängiger Sicherheitsfaktoren werden diese Bemessungswerte auf charakteristische Eigenschaftswerte des Bewehrungsgitters zurückgeführt, die in Prüfungen entweder bestimmt und oder aus Prüfwerten mit Abminderungsfaktoren errechnet werden können. Dies sind:

1. der charakteristische Wert der nach langer Zeit noch vorhandenen Zugfestigkeit $R_{B,k}$,
2. die Isochronenkurven,
3. der charakteristische Wert des Reibungsbeiwerts für die „Reibung“ zwischen Boden bzw. Geokunststoff und Bewehrungsgitter bzw. deren Oberfläche,

4. die Steifigkeit der Längselemente sowie die Festigkeit und verformungsabhängige Belastbarkeit der Verbindungsstellen.

Zu 1.: Die Langzeit-Zugfestigkeit $R_{B,k}$ ergibt sich aus der charakteristischen Kurzzeit-Zugfestigkeit $R_{B,k0}$, die aus dem in einer gewissen Anzahl von Zugversuchen nach DIN EN ISO 10319 ermittelten Mittelwert der Zugfestigkeit und der Streuung der Messwerte berechnet wird, unter Verwendung von Abminderungsfaktoren gemäß der Gleichung:

$$R_{B,k} = \frac{R_{B,k0}}{A_1 \cdot A_2 \cdot A_3 \cdot A_4 \cdot A_5} \cdot$$

Dabei sollen die Abminderungsfaktoren A_1 bis A_5 experimentell so bestimmt werden, dass folgende Einflüsse auf der sicheren Seite abgeschätzt werden:

- A_1 Kriechen und duktilen Versagen,
- A_2 Beschädigungen bei Einbau, Transport und Verdichtung,
- A_3 Schwachstellen, die sich bei Fugen, Nähten, Verbindungen, Anbindungen an Bauteile ergeben,
- A_4 Umgebungseinflüsse, Witterung, innere und äußere Alterungsvorgänge oder sonstige nicht mechanische Beanspruchungen,
- A_5 dynamisch mechanische Beanspruchungen.

Eine Kraftübertragung über Fugen, Nähte, Verbindungen oder Anbindungen an Bauwerke sind bei Bewehrungsmaßnahmen im Bereich von Oberflächenabdichtungen grundsätzlich nicht erlaubt. Dynamische Beanspruchungen sind entsprechend der Maßgaben der EBGEO zu berücksichtigen. Die Abminderungsfaktoren A_3 und A_5 sind daher in der Berechnung mit 1,0 anzusetzen und werden für die Zulassung zum Deponiebau nicht näher betrachtet. Hinsichtlich der erforderlichen Nachweise für den

⁵EBGEO, Empfehlung für den Entwurf und die Berechnung von Erdkörpern mit Bewehrung aus Geokunststoffen,

Verlag Ernst und Sohn, Berlin, 2010.

Abminderungsfaktor A_2 wird auf den Abschnitt 6.2 dieser Zulassungsrichtlinie und den Abschnitt 2.2.4.6.1 der EBGEO verwiesen. Im Zulassungsschein werden $R_{B,k0}$ sowie die Abminderungsfaktoren A_1 und A_4 sowie typische Beispiele für A_2 angegeben.

Eine Zulassung kann grundsätzlich nur dann erteilt werden, wenn experimentelle Langzeituntersuchungen vorliegen, mit denen die Einflüsse des Kriechens und duktilen Versagens (Abminderungsfaktor A_1) und die Rückwirkung der Alterungsvorgänge und der Bewitterung auf die Festigkeit (Abminderungsfaktor A_4) quantitativ abgeschätzt werden können. Dabei muss gezeigt werden, dass sich aufgrund der Alterung keine wesentlichen nachteiligen Veränderungen im Kriechverhalten und der Tragfähigkeit für die Funktionsdauer von 100 Jahren ergeben (s. dazu den folgenden Abschnitt 4.3).

Zu 2.: Zur Erstellung eines Diagramms der Isochronenkurven wird in Kriechversuchen ermittelt, bei welchen Zugkräften sich nach welchen Zeiten welche Dehnungen ergeben. Die Isochronenkurve stellt dann für eine bestimmte Zeit den funktionalen Zusammenhang zwischen Auslastungsgrad (Zugkraft je Probenbreite/Kurzzeit-Zugfestigkeit) und Dehnung dar. Die Isochronenkurve für 100 Jahre wird aus den Kurven für kürzere Zeiten extrapoliert. Das Isochronendiagramm wird im Zulassungsschein dargestellt. Auch hier gilt: Eine Zulassung kann grundsätzlich nur dann erteilt werden, wenn experimentelle Langzeituntersuchungen vorliegen, mit denen die Rückwirkung der Alterungsvorgänge auf das Verformungsverhalten abgeschätzt werden kann. Aufgrund der Alterung dürfen sich keine wesentlichen nachteiligen Veränderungen im Verformungsverhalten ergeben.

Zu 3.: Typische Werte der charakteristischen Reibungsparameter für die Reibung zwischen der Oberfläche des Bewehrungsgitters und Geokunststoffen sowie zwischen Oberfläche des Bewehrungsgitters und Boden können in

Scherkastenversuchen und Herausziehversuchen z. B. nur an Längselementen ermittelt werden. In der Regel wird angenommen, dass sich die Reibungsparameter im Laufe der Zeit nicht verändern. Diese Annahme erscheint gerechtfertigt, wenn der Reibungswiderstand durch die Reibung zwischen den Bodenteilchen oder Geokunststoffoberflächen und den Oberflächen der Gitterelemente in deren Kontaktbereich bedingt ist: Alterungsvorgänge werden zunächst nur die Festigkeitseigenschaften nachteilig verändern. Erst in einem sehr fortgeschrittenen Stadium würden sich auch Oberflächeneigenschaften so verändern, dass sich Auswirkungen auf die Reibung ergäben.

Zu 4.: In der EBGEO wird davon ausgegangen, dass sich die Wechselwirkung zwischen Bewehrungsgitter und Boden beim Herausziehen als eine Art von Reibung auffassen lässt, auf die die Festigkeitseigenschaften des Bewehrungsgitters und alterungsbedingte Materialveränderungen keinen Einfluss haben. Die Reibung wird durch einen Verbundbeiwert charakterisiert, der im Herausziehversuch bestimmt wird. Für die Bemessung wird dann angenommen, dass bei gegebenem Verbundbeiwert der Herausziehwiderstand proportional zur Auflast und zur Verankerungslänge anwächst, also die Zugkraft, mit der das Bewehrungsgitter belastet werden darf, auch immer verankert werden kann, wenn nur die Verankerungslänge oder die Auflast groß genug gewählt werden. Dieser Ansatz gilt jedoch nur für ein vollkommen starres Bewehrungsgitter, bei dem die mechanische Festigkeit der Verbindungsstellen und Querelemente viel größer ist als die höchstens bei der Beanspruchung durch den Erdwiderstand des Bodens zu übertragenden Zug- und Scherspannungen. Im Grenzzustand, wenn das Herausziehen beginnt, pflügt dann das starre und intakte Bewehrungsgitter durch den Boden und die dafür erforderliche Kraft würde in der Tat proportional zur vertikalen Spannung und der eingebetteten Länge anwachsen. Weiterhin gilt der Ansatz in dem speziellen Fall, wo tatsächlich nur die reine Oberflächen-

reibung in der Kontaktfläche zwischen Bodenpartikeln und Längselementen den Herausziehwiderstand bedingt (Reibungsgitter). Diese Voraussetzungen sind jedoch im Allgemeinen bei Bewehrungsgitter aus Kunststoff nicht erfüllt⁶.

Aufgrund einer begrenzten Steifigkeit der Längselemente aus Kunststoff wird sich eine Herausziehungskraft immer nur über eine gewisse aktivierte Länge verteilen, völlig unabhängig davon, wie groß tatsächlich die eingebettete Länge ist. Die Verbindungsstellen, die den Erdwiderstand in Front der Querelemente und die Reibungskräfte, die die Querelemente erfahren, auf die Längselemente übertragen, werden dabei in unterschiedlicher Weise belastet. Die Verformung und die zu übertragende Zugkraft sind im vorderen Bereich groß, zum Ende der aktivierten Länge hin nehmen sie dann ab. Der Herausziehwiderstand findet dabei seine obere Grenze in der Belastbarkeit der Verbindungsstellen und Querelemente. Die aus dem Erdwiderstand resultierende Zugkraft, die je Verbindungsstelle übertragen werden muss, ist zwar klein und in der Größenordnung von maximal einigen hundert Newton. Bei der spezifischen Beanspruchung im Boden sind die Festigkeiten der Verbindungsstelle aber nicht notwendigerweise immer viel größer. Wie groß sie sind, hängt eben von der Art und Beschaffenheit des jeweiligen Bewehrungsgitterprodukts ab. Bewehrungsgitter, bei denen nicht die Reibung, sondern der Erdwiderstand vor den Querelementen maßgeblich zum Herausziehwiderstand beiträgt, werden hier als Erddruckgitter bezeichnet.

Die Festigkeit und Verformung der Verbindungsstellen (und der Querelemente) unter der spezifischen Beanspruchung im Boden bei einer bestimmten Auflast und deren Langzeitverhalten bestimmt den möglichen

Herausziehwiderstand. Noch zulässiger Herausziehwiderstand und mindestens erforderliche Verankerungslänge können streng genommen nicht anhand des experimentell im Herausziehversuch ermittelten Verbundbeiwerts berechnet werden. Dies wäre nur für ein Reibungsgitter möglich.

Derzeit wird im Arbeitskreis 5.2 der Deutschen Gesellschaft für Geotechnik (DGGT) eine Überarbeitung der EBGEO diskutiert, die die Auswirkungen der begrenzten Steifigkeit der Längselemente auf die Bemessung berücksichtigt. Die Grenzen der Belastbarkeit der Verbindungsstellen im Hinblick auf Kräfte und Verformungen und die Auswirkungen, die diese Grenzen auf die Bemessung haben, muss im Rahmen der Zulassung geklärt werden. Inzwischen stehen halbempirische rechnerische Methoden zur Verfügung, mit denen die Auswirkungen auf das Verhalten von Bewehrungsgittern in Einbindegräben berechnet werden können. Wie dabei vorgegangen wird, um die begrenzte Steifigkeit der Längselemente sowie die Festigkeit und verformungsabhängige Belastbarkeit der Verbindungsstellen zu ermitteln wird im Anhang 2 erläutert.

Wenn von Festigkeit der Verbindungsstellen gesprochen wird, so ist hier in der Regel die Festigkeit unter den spezifischen Beanspruchungen im Boden gemeint. Daneben können Festigkeitseigenschaften in Zug-Scherversuchen im Labor ermittelt werden. Die Prüfung dieser Eigenschaften im Labor ist für die Qualitätssicherung wichtig. Sie kann auch als Indexprüfung für Alterungsversuche verwendet werden. Aus den Werten der Festigkeitsprüfung an Verbindungsstellen im Labor kann unter Umständen auch schon auf die Eignung geschlossen werden, s. dazu den Anhang 3. Voraussetzung dafür ist, dass das

⁶ Ziegler, M., Timmers, V.: A New Approach to Design Geogrid Reinforcement. In: Proceedings of the Third European Geosynthetic Conference. Floss, R., Bräu, G., Nußbaumer, M. and Laackmann, K. (Hrsg.), DGGT and TUM-ZG, München, 2004.

Müller, W.: Zur Bemessung der Verankerung von Bewehrungsgittern aus Kunststoff beim Schutz von Böschungen vor hangparallelem Gleiten. Bautechnik 88(2011), H. 6, S.

347-362.

Jacobs, F., Ziegler, M., Vollmert, L. und Ehrenberg, H.: Explicit design of geogrids with a nonlinear interface model. In: Proceedings of the 10th International Conference on Geosynthetics. Ziegler, M., et al. (Hrsg.). Essen, Germany: Deutsche Gesellschaft für Geotechnik (DGGT) 2014.

Doktorarbeit von Jacobs, F. siehe: <http://publications.rwth-aachen.de/record/680774/files/680774.pdf>.

Versagensverhalten im Laborversuch mit dem im Boden vergleichbar ist und dort nicht zusätzliche Verformungs- oder alterungsbedingte Versagensvorgänge auftreten (z. B. Aufschälen statt Abscheren oder Versagen durch Spannungsrissebildung). Die Möglichkeiten die Eigenschaften von Verbindungsstellen und deren Langzeitverhalten zu untersuchen, werden im Abschnitt 4.3.4 näher beschrieben. Für Queerelemente gelten in der Regel die gleichen Anforderungen an das Langzeitverhalten wie für die Längselemente (Abschnitt 4.3). Auf die Bestimmung des Herauszieh Widerstandes wird im Abschnitt 4.4 eingegangen. Im Abschnitt 7 werden Hinweise gegeben, die, abhängig von den Eigenschaften eines Bewehrungsgitters, bei der Bemessung einer langfristig sicheren Verankerung berücksichtigt werden müssen.

4. Anforderungen an die Bewehrungsgitter

Im Folgenden werden die Zulassungsanforderungen an die Eigenschaften der Bewehrungsgitter beschrieben. Die Prüfungen werden von der BAM im Fachbereich 4.3, Themenfeld „Kunststoffe in der Geo- und Umwelttechnik“ und in von der BAM anerkannten Prüfstellen durchgeführt (Abschnitt 11 gibt eine Liste bereits anerkannter Prüfstellen). Es werden dabei Prüfungen zu den allgemeinen physikalischen Eigenschaften, zu den mechanischen Eigenschaften (Zugversuch), zum Kriechen unter Zugbeanspruchung, zur Beständigkeit, zur Wechselwirkung mit dem Boden, zum Alterungsverhalten sowie zu den Eigenschaften der Verbindungsstellen durchgeführt.

In begründeten Einzelfällen kann die Zulassungsstelle abweichend von den hier aufgeführten technischen Anforderungen und in Ergänzung dazu Sonderregelungen treffen. Diese besonderen technischen Anforderungen werden nach Rücksprache und Erörterung mit dem Fachbeirat für die Zulassung festgelegt.

4.1. Allgemeine physikalische und mechanische Eigenschaften

In der Tabelle 1 sind charakteristische Eigenschaften von Vorprodukten beschrieben. Die Auswahl der erforderlichen Prüfungen richtet sich nach den Werkstoffen und der Eigenart der Vorprodukte. Prüfanforderungen und Werkvorschriften sind in der Regel Werksgeheimnisse des Herstellers, die bei der Zulassungsstelle vertraulich hinterlegt werden.

In den Tabellen 2a und 2b sind die charakteristischen Eigenschaften eines Bewehrungsgitters aus Kunststoff zusammengestellt. Die Zugfestigkeit, die Qualität der Verbindungsstellen, die Isochronenkurven, das Zeitstandverhalten sowie das Reibungs- und Herausziehverhalten sind im Hinblick auf die Anwendung wesentliche Eigenschaften. Hinzu kommt die Robustheit gegen Beanspruchungen durch den Einbau. Wobei die zugehörige Prüfung zugleich auch als Nachweis der Eignung des Einbauverfahrens aufgefasst werden muss. Die anderen Eigenschaften dienen nur zur Typisierung, als Identifikationsmerkmale und als Vergleichsgrößen im Rahmen der Qualitätssicherung.

4.2. Grundprüfungen zur Beständigkeit

In einem von der internationalen Normungsorganisation herausgegebenen *Leitfaden zur Beständigkeit von Geotextilien und geotextilverwandten Produkten* (ISO/TS 13434) werden „Grundprüfungen“ zur Beständigkeit (Hydrolyse, Oxidation, Angriff von Mikroorganismen und Bewitterung) zusammengestellt, mit denen eine Mindestfunktionsdauer von 25 Jahren gewährleistet wird (s. Tabelle 3). Die Prüfungen gehen dabei von einem Umgebungsmilieu mit pH 4–9 und einer Temperatur von höchstens 25 °C aus. Diese Prüfungen werden in z. T. modifizierter Form im Zusammenhang mit der CE-Kennzeichnung durchgeführt.

Ergänzend zu diesen Grundprüfungen wird bereits am Vorprodukt bzw. an der Formmasse die Spannungsrissebeständigkeit geprüft, wenn

aufgrund der Art des Werkstoffs und der Ausbildung der Komponenten eines Bewehrungsgitters die Spannungsrisssbildung eine Rolle spielen kann (z. B. bei Bewehrungsgittern, die aus spannungsrissempfindlichen Formmassen extrudiert werden), s. Tabelle 1 Nr. 14.

Die Bewehrungsgitter müssen über eine hohe Witterungsbeständigkeit verfügen. Dennoch sollten sie möglichst wenig der UV-Strahlung ausgesetzt werden, da diese die Kunststoffe in der Regel stark beansprucht. Die UV-Strahlung wird die Stabilisierung verschlechtern und kann autokatalytische Reaktionen in Gang setzen, die auch nach der Abdeckung noch weiterlaufen. Abweichend von DIN EN 13257 gilt daher auch bei hoher Witterungsbeständigkeit des Geokunststoffs im Deponiebau die Grundregel, dass das eingebaute Geogitter innerhalb von zwei Tagen überbaut werden soll und spätestens innerhalb einer Woche überbaut werden muss.

Für die Zulassung kommen von vornherein nur solche Bewehrungsgitter in Betracht, die mindestens diese Grundprüfungen bestehen.

4.3. Langzeitverhalten

Materialien und Verfahren, die bei der Produktion des Bewehrungsgitters eingesetzt werden, müssen so gewählt werden, dass die Funktionserfüllung des eingebauten Produkts unter allen äußeren und gegenseitigen Einwirkungen in der Oberflächenabdichtung über einen Zeitraum von mindestens 100 Jahren gewährleistet ist. Das Bewehrungsgitter wird dabei planmäßig und dauerhaft durch Zugkräfte beansprucht. Für den Nachweis dieser sehr langen Funktionsdauer sind spezielle Langzeituntersuchungen erforderlich. Zunächst wird das Verhalten des Bewehrungsgitters unter Zugkräften in Kriechversuchen untersucht, daraus die isochronen Spannungs-Dehnungs-Diagramme ermittelt und in Zeitstandversuchen die bei unterschiedlichen Zugkräften erreichbaren Standzeiten bestimmt (s. Abschnitt 4.3.1). Die Prüfergebnisse können für die Bemessung jedoch nur dann verwendet werden, wenn gezeigt werden kann, dass sich im Verlauf von

100 Jahren die Materialeigenschaften des Bewehrungsgitters, welche die Festigkeiten und das Verformungsverhalten bedingen, nicht wesentlich verändern werden. Dazu werden dann Alterungsversuche an unbelasteten Proben durchgeführt. Die Ausgestaltung dieser Versuche richtet sich nach den Alterungsvorgängen, die für das jeweilige Material des Bewehrungsgitters relevant sind (s. Abschnitt 4.3.2 und 4.3.3).

Diese Vorgehensweise ist jedoch nur dann gerechtfertigt, wenn gezeigt werden kann, dass durch die einwirkenden Kräfte die Alterungsvorgänge nicht beschleunigt werden und dass keine neuen alterungsähnlichen Versagensmechanismen in Gang gesetzt werden. Ist diese Voraussetzung nicht erfüllt, so muss die Auswirkung der Kräfte auf das Langzeitverhalten in Zeitstandversuchen mit „kombinierter“ Einwirkung untersucht werden (s. Abschnitt 4.3.4).

Schließlich müssen die Bereiche der Verbindung von Längs- und Querelementen besonders geprüft werden, da sich hier ein von den Elementen des Bewehrungsgitters abweichendes Materialverhalten ergeben kann (s. Abschnitt 4.3.5).

Bei einem Untersuchungsprogramm muss weiterhin berücksichtigt werden, ob die Längs- und Querelemente aus unterschiedlichen Materialien gefertigt werden, ob die Elemente beschichtet sind oder aus einer Kombination mehrerer Materialien bestehen.

Das Langzeitverhalten eines Bewehrungsgitters hängt von dessen Material, seiner Art und konstruktiven Gestaltung ab. Es gibt daher keine „Standardprüfung“ für alle Bewehrungsgitter. Für jedes Produkt bzw. jede Produktfamilie muss vielmehr ein Prüfprogramm erarbeitet werden, das die Besonderheiten des Produkts berücksichtigt. Dies sei exemplarisch an zwei Fällen erläutert.

Bei einem gestreckten Bewehrungsgitter aus Polyethylen hoher Dichte ist die Oxidation der wesentliche, die Lebensdauer begrenzende Alterungsmechanismus. Ein durch äußere Kräfte hervorgerufener Spannungszustand wird die

Oxidation eher verlangsamen. Dieser Zusammenhang ist gut belegt. Es können also die unten beschriebenen Warmlagerungs- und Immersionsversuche durchgeführt werden (s. Abschnitt 4.3.1). Bei diesem Material können die einwirkenden Kräfte jedoch eine Spannungsrisssbildung auslösen. Dieser Mechanismus könnte zum Versagen des Materials bei der Einwirkung von Kräften führen, die weit unterhalb des in den Versuchen zur Festigkeit ermittelten Niveaus liegen. Es müssen daher Zeitstandversuche mit „kombinierter“ Beanspruchung durchgeführt werden. Die Spannungsrisssbildung wird voraussichtlich in den wenig verstreckten Verbindungsbereichen von Längs- und Querelementen auftreten, auf die sich die Untersuchung konzentrieren muss (s. Abschnitt 4.3.4).

Bei einem gelegten oder gewebten Bewehrungsgitter aus Polyester wird zunächst zu klären sein, ob das gewählte Polyestermaterial unter den Milieubedingungen auf der Deponieoberflächenabdichtung tatsächlich beständig gegen die Oxidation und gegen die äußere Hydrolyse ist. Der relevante Alterungsvorgang ist dann die innere Hydrolyse (s. Abschnitt 4.3.3). Dazu können Immersionsversuche an unbelasteten Proben durchgeführt werden, da auch hier ein Spannungszustand den hydrolytischen Abbau vermutlich nicht beschleunigen wird. Dieser Sachverhalt wurde in einzelnen bereits vorliegenden Untersuchungen festgestellt.

Im nächsten Schritt müssen die Verbindungsstellen untersucht werden (s. Abschnitt 4.3.5). Sind die Elemente verschweißt, so muss das Alterungsverhalten und die Festigkeit der Schweißnähte in Zeitstandversuchen unter „kombinierter Einwirkung“ ermittelt und dazu Verfahren angegeben werden, mit denen die Festigkeit der Schweißnähte charakterisiert werden kann. Bei anderen Verbindungskonstruktionen muss im Einzelfall überlegt werden, welche besonderen Versagensmechanismen sich ergeben könnten und wie diese prüftechnisch charakterisiert werden können.

Gegebenenfalls müssen ergänzend zu den

noch zulässigen Beanspruchungen des Bewehrungsgitters besondere Anforderungen an die noch zulässige Beanspruchung der Verbindungsbereiche festgelegt werden.

Bei anderen Werkstoffen und Produkten (z. B. gelegte Bewehrungsgitter aus Polypropylen, pultrodierte PE-PET-Bewehrungsgitter oder andere mehrschichtige Bewehrungsgitter, gewebte Bewehrungsgitter aus Polyvinylalkohol usw.) muss von einem umfassenden, alle Einwirkungen berücksichtigenden Prüfprogramm ausgegangen werden.

4.3.1 Zugfestigkeit und Isochronenkurven

Es müssen sowohl Kriechversuche als auch Zeitstandversuche nach DIN EN ISO 13431 durchgeführt werden (Tabelle 2 Nr. 2.9 und 2.10). Aus den Kriechversuchen werden die Isochronenkurven ermittelt. Die Zeitstandversuche dienen zur Bestimmung des Abminderungsfaktors A_1 .

Für die Erstellung einer Isochronenkurve eines Produkts oder eines für eine Produktfamilie repräsentativen Produkts müssen Prüfungen bei mindestens vier Auslastungsgraden zwischen 10 % und 60 % der Kurzzeitzugfestigkeit mit einer Prüfdauer von mindestens 10.000 h durchgeführt werden. Die Kurven für 100.000 h und 1.000.000 h werden aus den vorhandenen Isochronenkurven, von Zeiten bis zu 10.000 h, extrapoliert.

Bei der Zulassung einer Produktfamilie muss nachgewiesen werden, dass die Isochronenkurven der Produkte der Familie mit denen des repräsentativen Produkts übereinstimmen. Ist dies nicht der Fall, müssen die Isochronenkurven für jedes Produkt ermittelt werden. Für den Nachweis der Übereinstimmung gelten folgende Anforderungen: Aus der Produktfamilie werden je nach deren Umfang Produkte mit niedrigeren und höheren Kurzzeitfestigkeiten ausgewählt und in Kriechversuchen geprüft. Dabei wird eine Kriechkurve bei mindestens 2 Auslastungsgraden über eine Prüfdauer von mindestens 100 h gemessen. Die so ermittelten Daten zur Isochronenkurve dürfen keine

signifikante Abweichung von den Daten des repräsentativen Produkts ergeben.

Für die Erstellung einer Zeitstandkurve eines Produkts oder eines für eine Produktfamilie repräsentativen Produkts müssen Zeitstandzugversuche bei mindestens 12 verschiedenen, gleichmäßig abgestuften Zugkräften durchgeführt werden. Die kleinste Zugkraft muss dabei so gewählt werden, dass Standzeiten von mindestens 10.000 h erreicht werden. Für den Nachweis der Übereinstimmung gelten folgende Anforderungen: Aus der Produktfamilie werden je nach deren Umfang Produkte mit niedrigeren und höheren Kurzzeitfestigkeiten ausgewählt und in Zeitstandzugversuchen geprüft. Dabei werden Versuche bei mindestens 4 verschiedenen Zugkräften durchgeführt. Die kleinste Zugkraft muss dabei so gewählt werden, dass Standzeiten von mindestens 1.000 h erreicht werden. Die so ermittelten Daten zu den Standzeiten dürfen keine signifikante Abweichung von den Daten des repräsentativen Produkts ergeben.

Alternativ kann für die Ermittlung der Zeitstandkurve auch die sogenannte Stepped Isothermal Method (SIM) nach ASTM D 6992 herangezogen werden (Tabelle 2 Nr. 2.11). Die Zuverlässigkeit der Ergebnisse der SIM-Versuche muss aber immer durch einen Vergleich mit einem herkömmlichen Zeitstandversuch (eine Zugkraft, mindestens 10.000 h Prüfdauer) abgesichert werden.

4.3.2 Oxidation und Auslaugung von Stabilisatoren

Die Beständigkeit gegen den oxidativen Abbau bei Polyolefinen wird in Warmlagerungsversuchen im Umluftwärmeschrank in Anlehnung an DIN EN ISO 13438 und in Auslaugversuchen in Anlehnung an DIN EN 14415 bei einer Lagerungstemperatur von jeweils 80 °C untersucht (s. Tabelle 4 Nr. 4.1 und 4.2)⁷. Die Lagerungszeit muss mindestens ein Jahr betragen. Untersucht werden die Veränderungen der mechanischen Kennwerte (Höchstzugkraft und

Dehnung bei der Höchstzugkraft) sowie des Stabilisatorgehaltes und der Kristallinität. Der Stabilisatorgehalt wird nach einer Fest-flüssig-Extraktion durch UV-Spektroskopie, HPLC-Analyse und indirekt über OIT-Messungen am Produkt selbst bestimmt. Das gewählte Messverfahren richtet sich nach der Art der Stabilisierung. Die Kristallinität wird in einer DSC-Messung ermittelt. Die Anforderungen sind in Tabelle 4 angegeben.

Anforderungen an andere Rohstoffe/Arten von Produkten (z. B. Polyester, Polystyrol, PVC etc.) werden in sinngemäßer Übertragung der Anforderungen der Tabelle 4 festgelegt.

Wenn die oxidative Alterung zu einem allmählichen Festigkeitsverlust führt, so muss auch hier ein Abminderungsfaktor A_4 in Analogie zu dem im Folgenden für die Hydrolyse beschriebenen Verfahren ermittelt werden.

4.3.3 Hydrolyse

Die Beständigkeit gegen den Alterungsvorgang der inneren Hydrolyse wird durch Immersionsversuche in Anlehnung an DIN EN 12447 geprüft. Das Verfahren der Probenahme und der mechanischen Prüfungen lehnt sich an DIN EN 12226 an. Als Prüfmedium wird entionisiertes Wasser verwendet. Bei mindestens vier Immersionstemperaturen (z. B. 50, 60, 70 und 80) werden Proben für mindestens 10 Entnahmen mit jeweils mindestens 10 Probekörpern aus dem Längselement mit Verbindungsstellen und bei andersartigen Eigenschaften auch 10 Probekörper aus dem Querelement mit Verbindungsstellen eingelagert. Die Versuche müssen über mindestens 10.000 h geführt werden. Die Vorbereitung, Konditionierung, Einlagerung und Entnahme der Proben wird in einer eigenen Prüfvorschrift geregelt. Beschichtete Proben dürfen nur dann eingelagert werden, wenn für den Bereich der Prüftemperaturen in stichprobenartigen Untersuchungen gezeigt wird, dass die Beschichtung keinen Einfluss auf das Prüfergebnis hat. An den entnommenen Proben werden Zugversuche zur

⁷ Müller, W., Jakob, I., Li, C. S. und Tatzky-Gerth, R.: Durability of polyolefin geosynthetic drains. Geosynthetics

International, 16(2009), H. 1, S. 28-42.

Bestimmung der Höchstzugkraft und der Dehnung bei der Höchstzugkraft durchgeführt sowie der Gehalt an Carboxylendgruppen oder die Grenzviskositätszahl bestimmt, die beide als Maß für den Abbau des mittleren Molekulargewichts dienen sollen. Die Auswahl des Prüfverfahrens für die mechanischen Prüfungen richtet sich nach DIN EN 12226. Weiterhin wird die Glasübergangstemperatur ermittelt. Die Daten ergeben die Abbaukurven für die Zugfestigkeit bei den unterschiedlichen Lagerungstemperaturen. Für eine gegebene Abminderung der Zugfestigkeit werden aus den Abbaukurven die zugehörigen Lagerungszeiten ermittelt. Diese Zeiten werden in ein Arrhenius-Diagramm eingetragen und durch lineare Extrapolation die Funktionsdauer unter Anwendungsbedingungen abgeschätzt. Dies geschieht für verschiedene Abminderungen. Der Abminderungsfaktor A_4 für die Zugfestigkeit wird schließlich so gewählt, dass die extrapolierte Funktionsdauer bei 20 °C mit einer Wahrscheinlichkeit von 95 % größer als 100 Jahre ist. Ebenso wird der zeitliche Verlauf des molekularen Abbaus bei den verschiedenen Temperaturen ausgewertet. Daraus kann auch der Zusammenhang zwischen der Abnahme des Molekulargewichts und der Zugfestigkeit bestimmt und insbesondere Abbaukurven bei niedrigen Temperaturen überprüft werden. In Tabelle 4 Nr. 4.5 wird ein Immersionsversuch zur Prüfung der Beständigkeit gegen den äußeren hydrolytischen Abbau bei Bewehrungsgittern aus Polyester (PET) angegeben⁸. Diese Prüfung muss herangezogen werden, wenn in Abstimmung mit der Zulassungsstelle ein Bewehrungsgitter unter speziellen Bedingungen bei pH > 9 eingesetzt werden soll.

4.3.4 Alterung unter der Einwirkung von Zugkräften: Zeitstandzugversuche bei höheren Temperaturen und Medieneinfluss

Zur Prüfung des Alterungsverhaltens unter der

⁸ Schröder, H. F.: Ermittlung des Einflusses der alkalischen Hydrolyse auf die Langzeitbeständigkeit von hochfesten Polyester (PET)-Garnen für Geotextilien. Fraunhofer IRB

Einwirkung von Zugkräften werden Zeitstandzugversuche in Anlehnung an DIN EN ISO 13431 durchgeführt. Solche Versuche sind dann erforderlich, wenn mechanische Spannungen erhebliche Auswirkungen auf das Alterungsverhalten haben oder haben können. Wenn solche Effekte nur im Bereich der Verbindungsstellen auftreten, genügt es entsprechende Versuche an den Verbindungsstellen durchzuführen, s. dazu Abschnitt 4.3.5.

Geprüft wird an Probekörpern aus Längs- und falls erforderlich auch Querelementen jeweils mit Verbindungsstellen. Die Auslastungsgrade der Höchstzugkraft sind so zu wählen, dass sich von den insgesamt zwölf Einzelprüfungen jeweils mindestens 3 Standzeiten in den Bereichen zwischen 10 h und 100 h, 100 h und 1.000 h, 1.000 h und 10.000 h, sowie über 10.000 h ergeben.

Die so bestimmte Zeitstandkurve ist für mindestens 3 Temperaturen in einem für den Alterungsvorgang relevanten Medium zu ermitteln. Zur Bestimmung der Zeitstandkurve und zu deren Extrapolation auf die Temperatur der Anwendung ist die ISO/TR 20432 zu berücksichtigen.

Aus dem Vergleich mit der Zeitstandkurve, die aus Untersuchungen bei der Anwendungstemperatur nach DIN EN ISO 13431 extrapoliert wurde, ergibt sich der Abminderungsfaktor A_4 .

4.3.5 Untersuchungen der Eigenschaften und des Langzeitverhaltens der Verbindungsstellen

Die Verbindungsstellen der Bewehrungsgitter können in unterschiedlicher Weise ausgebildet sein. Über Art und Umfang der Alterungsversuche wird im Einzelfall entschieden. Alterungsversuche sind in der Regel erforderlich, wenn die Kraftübertragung im Bereich der Verbindungsstellen nicht nur über eine reine Reibung zwischen den sich kreuzenden Elementen erfolgt. Da bislang kaum Erfahrungen mit Alterungsversuchen an Verbindungsstellen

Verlag, 1999.

vorliegen, können hier nur vorläufige Festlegungen hinsichtlich der Versuchsdurchführung und Bewertung getroffen werden.

Bei Erddruckgittern kann die Festigkeit der Verbindungsstellen in Zugversuchen in Anlehnung an GRI GG2 bestimmt werden⁹. Dazu müssen unter Umständen speziell an die Eigenart der Verbindungsstellen angepasste Klemmen entwickelt werden. Das Kraft-Weg-Diagramm und das Versagensbild müssen für mindestens 20 Einzelproben dokumentiert werden (s. Tabelle 2 Nr. 2.8).

Bei der Zugprüfung im Labor werden die Querstäbe eingespannt, die eigentliche Verbindungsstelle liegt jedoch frei. Unter den Bedingungen der Anwendung sind die Verbindungsstellen einem lokal variierenden Druck ausgesetzt. Die Zugfestigkeitseigenschaften der im Boden eingebetteten Verbindungsstelle unter einer gleichzeitig einwirkenden Druckspannung werden sich von denen einer Verbindungsstelle im Zugversuch im Labor unterscheiden. Aus den Laborversuchen kann daher noch nicht auf die Festigkeitseigenschaften im Boden geschlossen werden. Sie bietet jedoch einen Anhaltspunkt für die Festigkeit, mit der höchstens gerechnet werden kann.

Die Untersuchung der Beständigkeit kann abgestuft erfolgen. Ziel ist es dabei, Abminderungsfaktoren für die Festigkeit zu ermitteln, mit denen nach Gl. (8) im Anhang 3 eine Langzeitfestigkeit angegeben werden kann.

Zunächst kann die Beständigkeit der Verbindungsstellen ohne mechanische Beanspruchung in Einlagerungsversuchen bestimmt werden. Die Auswahl des Prüfmediums und der Prüfbedingungen richtet sich nach dem Werkstoff und den relevanten Alterungsvorgängen. Die Proben müssen spannungsfrei in eine Halterung montiert werden, die einerseits die Form fixiert andererseits die Einwirkung der Prüfflüssigkeit nicht behindert. Die Prüfung der Höchstzugkraft in Anlehnung an GRI GG2 erfolgt je Entnahme an mindestens zehn

Einzelproben (s. Tabelle 2 Nr. 2.8). Bei Bewehrungsgittern aus PET werden die Proben in Anlehnung an DIN EN 12447 bei 60 °C über mindestens ein Jahr eingelagert. In regelmäßigen Abständen erfolgen vier Entnahmen. Der Abfall der relativen Höchstzugkraft sollte nicht mehr als 25 % betragen.

In einem zweiten Schritt kann das Alterungsverhalten der Verbindungsstellen unter Einwirkung einer Zugkraft in Anlehnung an die DIN EN ISO 13431 bei erhöhter Temperatur untersucht werden, s. dazu Abschnitt 4.3.4. Die Krafteinleitung auf die Verbindungsstellen erfolgt durch eine Vorrichtung, die in Anlehnung an GRI GG2 gestaltet wird. Die Auswahl der Prüfmedien richtet sich nach den relevanten Alterungsmechanismen. Produkte aus Polyester müssen im Wasser, solche aus Polyolefinen in Wasser und an Luft geprüft werden. Es sind Zeitstandkurven bei zunächst mindestens einer Prüftemperatur (z. B. 60 °C bei Produkten aus Polyester und 80 °C bei Polyolefinen) und verschiedenen Auslastungsgraden zu ermitteln. Zur Bestimmung der Zeitstandkurve und zu deren Extrapolation auf die Temperatur der Anwendung ist die ISO/TR 20432 zu berücksichtigen. Aus dem Kehrwert des Auslastungsgrads für die Höchstzugkraft der Verbindungsstelle für eine Zeitdauer von 100 Jahren bei einer Temperatur von beispielsweise 20 °C könnte aus solchen Versuchen im Prinzip ein Anhaltspunkt für die Abminderung der Festigkeit der Verbindungsstelle bestimmt werden. Je nach dem Ausmaß des Abweichens des Verhaltens der Verbindungsstellen von dem der Längs- und Querelemente kann eine dritte Stufe erforderlich sein. Die in eingebetteten Verbindungsstellen von den Quer- auf die Längselemente übertragbaren Kräfte werden voraussichtlich größer sein, als es die Kurzzeit-Zugfestigkeit der freien Verbindungsstelle erwarten lässt. In einem dritten Schritt könnten daher ergänzend zu den oben beschriebenen Prüfungen zur Beständigkeit und zum

⁹ Kupec, J., McGown, A. and Ruiken, A.: Junction Strength Testing for Geogrids. In: Proceedings of the Third European Geosynthetic Conference. Floss, R., Bräu, G., Nußbaumer,

M. and Laackmann, K. (Hrsg.), DGGT and TUM-ZG, München, 2004.

Zeitstandverhalten „freier“ Verbindungsstellen
Zeitstand-Scherversuche in Anlehnung an
DIN EN ISO 25619-1 durchgeführt werden,
um diesen Effekt zu untersuchen.

Dazu würde in einer speziellen noch zu entwickelnden Versuchseinrichtung auf die Verbindungsstelle eine Scherkraft im Bereich der Kurzzeit-Scherfestigkeit und gleichzeitig eine Druckkraft aufgebracht. Bei Bewehrungsgittern aus PET müssten die so beanspruchten Proben in Anlehnung an DIN EN 12447 bei 60 °C über mindestens ein Jahr eingelagert werden. Bei Bewehrungsgitter aus Polyolefinen müssten die so eingespannten Proben bei 80 °C über mindestens ein Jahr gut belüftet an Luft gelagert werden. Kommt es unter diesen Bedingungen zum Versagen, bliebe als letzter Schritt die Messung von Zeitstandkurven. Es wären dann Zeitstandkurven bei mindestens drei verschiedenen Prüftemperaturen (z. B. 80 °C, 70 °C und 60 °C) zu ermitteln. Zur Bestimmung der Zeitstandkurve und zu deren Extrapolation auf die Temperatur der Anwendung ist die ISO/TR 20432 zu berücksichtigen. Aus dem Kehrwert des Auslastungsgrads für die Festigkeit der Verbindungsstelle für eine Zeitdauer von 100 Jahren bei einer Temperatur von beispielsweise 20 °C ergibt sich damit der Abminderungsbeiwert der Festigkeit der Verbindungsstellen. Der Abminderungsbeiwert ist abhängig von der Nutzungsdauer und von der Temperatur.

4.3.6 Beurteilung der Eigenschaften von Erddruckgittern

Die Festigkeit und Haltbarkeit von Verbindungsstellen ist im Falle der Erddruckgitter eine wesentliche, das Herausziehverhalten beeinflussende Eigenschaft. Bei Erddruckgittern ist eine Zulassung daher nur dann möglich, wenn neben der Charakterisierung der Eigenschaften der Längselemente auch ein Verfahren zur Beschreibung der Eigenschaften der Verbindungsstellen erarbeitet wird. Für jeden Bewehrungsgittertyp muss daher ein Probenhalter entwickelt werden, der an die Eigenart der Gestaltung des jeweiligen Typs

(geschweißt, extrudiert, gewebt, etc.) angepasst ist. Mit solch einer Probenhalterung kann nicht nur die Zugscherfestigkeit ermittelt werden. Sie bietet auch die Möglichkeit für weitergehende Untersuchungen z. B. zum Alterungsverhalten oder zur Zeitstand-Zugscherfestigkeit, wie sie im vorherigen Abschnitt 4.3.5 beschrieben wurden.

Es muss geklärt werden, ob die Alterung von Verbindungsstellen (Raschelfaden, Schweißnaht, wenig orientierte Übergangsbereiche) derjenigen von Längselementen entspricht. Ist mit zusätzlichen Alterungseffekten zu rechnen, müssen diese experimentell untersucht werden, siehe dazu den vorherigen Abschnitt. Man denke wieder an das Beispiel der Spannungsrisssbildung bei extrudierten Bewehrungsgittern. Hier wäre die Frage zu beantworten, bei welchem Niveau der Zugscherkraft Spannungsrisssbildung überhaupt auftritt. Auf der Grundlage solcher Prüfungen bietet die im Anhang 3 angegebene Bemessungsgleichung (Gl. (3)) zusammen mit den erforderlichen Abminderungen (Gl. (8)) die Möglichkeit einer ersten Einschätzung des Anwendungsbereichs des Bewehrungsgitters.

In Versuchen an reinen Längselementen und Längselementen mit einem, zwei und drei Querelementen müssen die charakteristischen Funktionen des Bewehrungsgitters bestimmt werden, s. dazu die Erläuterungen im Anhang 3. Erforderlich ist die Messung der Reibungskraft und des Erdwiderstands als Funktion der Verschiebung in verschiedenen Böden. Der relative Anteil von Reibung und Erdwiderstand an der Beanspruchung des einzelnen Querelements kann so ebenfalls ermittelt werden. In solchen Versuchen muss auch geklärt werden, ob ein zusätzliches, von der Verschiebung abhängiges Versagenskriterium für die Verbindungsstelle neben dem in Anlehnung an Anhang 3 ermittelten Festigkeitskriterium erforderlich ist.

Die Steifigkeit der Längselemente muss aus isochronen Spannungs-Dehnungs-Diagrammen ermittelt werden. Dabei wird unterstellt, dass über die Gebrauchsdauer des

Bewehrungsgitters die Alterung der Längselemente deren Spannungs-Dehnungs-Verhalten nicht wesentlich verändert. Der Abminderungsfaktor A_4 für die Längselemente findet in dieser Forderung eine obere Grenze. Ein Festigkeitsverlust durch Alterung darf nur in dem Umfang in Kauf genommen werden, wie sich dabei Verformungseigenschaften nicht ändern. Mit all diesen Informationen kann in die Modellierung des Verhaltens des Bewehrungsgitters in einem Einbindegraben nach dem Modell von F. Jacobs und M. Ziegler (oder einem äquivalenten Modell) eingestiegen werden, s. Anhang 2. Die Parametrisierung des Modells für ein bestimmtes Bewehrungsgitter wird im Rahmen des Zulassungsverfahrens an klein- und großmaßstäblichen Herausziehversuchen überprüft werden. Anhand von Parameterstudien ist dann zu klären, ob überhaupt – und wenn ja, für welche Steifigkeit von Verbindungsgräben – die herkömmliche Bemessung nach der EB GEO und gegebenenfalls mit welchen Modifikationen sichere Ergebnisse liefert. Gegebenenfalls wird für den Bereich, wo die herkömmliche Bemessung nicht anwendbar ist, ein Sicherheitsfaktor festgelegt. Für das Zulassungsverfahren müssen neben den Angaben zu den Eigenschaften der Längs- und Querelemente noch folgende Eigenschaften dokumentiert werden, die der Zulassungsstelle einen genauen Einblick in die Eigenart des Bewehrungsgitters ermöglichen:

- die Zugscherfestigkeit der Verbindungsstelle mit den zugehörigen Abminderungsfaktoren und die zulässige Verschiebung der Verbindungsstellen,
- die Steifigkeit der Längselemente,
- die charakteristische Funktion für den Erdwiderstand,
- die charakteristische Funktion für die Reibung,
- die charakteristische Funktion für das

Gleiten,

- der relative Anteil von Erdwiderstand und Reibung, jeweils für ein gewisses Spektrum von Bodeneigenschaften,
- Angabe von Bemessungsverfahren mit ggf. anzugebenden Anwendungsgrenzen (inklusive Verbundbeiwerte und Sicherheitsfaktoren).

In welchem Umfang diese Angaben im Zulassungsschein dokumentiert werden, wird im Einzelfall festgelegt.

4.4. Bestimmung des Herauszieh-widerstands

Für den Entwurf und die Berechnung von Verankerungen muss der Herauszieh-widerstand in Abhängigkeit vom Boden, der Auflast und der Verankerungslänge bekannt sein. Im Verbund zwischen Bewehrungsgitter und Boden wirken beim Herausziehen ein Mechanismus der Kontaktreibung zwischen Boden und Elementen des Bewehrungsgitters sowie ein weiterer Mechanismus, der durch die Verzahnung des Bodens in den Maschen des Bewehrungsgitters bedingt ist¹⁰. Wird das Bewehrungsgitter auf Zug beansprucht, so stützen sich die Querstäbe auf dem davorliegenden Bodenkörper ab, der der Verschiebung Widerstand entgegengesetzt. Aus dem passiven Erddruck des Bodens, der bei einer Verschiebung der Querelemente mobilisiert wird, resultiert eine kombinierte mechanische Beanspruchung in den Querelementen. Diese durch den Erdwiderstand bedingte Kraft und die Reibungskraft in der Kontaktfläche zwischen den Querelementen und dem Boden werden über die Verbindungsstellen in die Längselemente übertragen. Der Herauszieh-widerstand eines Bewehrungsgitters wird bei gegebenem Boden und Auflast dann durch folgende Eigenschaften des Bewehrungsgitters bestimmt¹¹:

¹⁰ Jewell, R. A., Soil reinforcement with geotextiles, Thomas Telford, London, 1996.

¹¹ Ziegler, M., Timmers, V.: A New Approach to Design Geogrid Reinforcement. In: Proceedings of the Third European

Geosynthetic Conference. Floss, R., Bräu, G., Nußbaumer, M. and Laackmann, K. (Hrsg.), DGGT and TUM-ZG, München, 2004.

- das Verformungsverhalten und die Beanspruchungsgrenzen der Längs- und Querelemente bei der Beanspruchung durch Herausziehen aus dem Boden,
- die Oberflächenreibung in der Kontaktfläche von Gitterelementen und Boden,
- die an einer Verbindungsstelle wirkende mechanische Beanspruchung in Abhängigkeit vom Verschiebungsweg der Verbindungsstelle für verschiedene Böden und vertikalen Spannungen,
- die Versagensgrenze der Verbindungsstellen bei der mechanischen Beanspruchung durch Herausziehen aus dem Boden.

Um beurteilen zu können, welchen Herauszieh-widerstand ein Bewehrungsgitter unter den gegebenen Bedingungen tatsächlich langfristig entwickeln kann, müssen insbesondere die beiden letzten Punkte bearbeitet werden¹², s. dazu den Anhang 3.

Eine Ausnahme bilden Produkte, bei denen der über die Querelemente und Verbindungsstellen übertragene Erdwiderstand und auch die Reibung zwischen Querelementen und Boden nur geringfügig zum Herauszieh-widerstand beitragen, sogenannte Reibungsgitter. Bei solchen Bewehrungsgittern kann der Herauszieh-widerstand nach dem Verfahren der EBGEO über einen Verbundbeiwert charakterisiert werden. Es darf aber nur der Verbundbeiwert, der sich aus dem reinen Oberflächenreibungswiderstand der Längselemente ergibt, angesetzt werden. Weiterhin muss sichergestellt sein, dass das Verhalten von Querelementen und Verbindungsstellen beim Herausziehen dabei keinen Einfluss auf die Langzeit-Festigkeit der Längselemente hat. Für die Bestimmung des Verbundbeiwerts müssen dann entsprechende Herausziehversuche nur an Längselementen

¹² Müller, W.: Zur Bemessung der Verankerung von Bewehrungsgittern aus Kunststoff beim Schutz von Böschungen vor hangparallelem Gleiten. Bautechnik 88(2011), H. 6, S. 347bis 352.

Jacobs, F., Ziegler, M., Vollmert, L. und Ehrenberg, H.: Explicit design of geogrids with a nonlinear interface model. In: Proceedings of the 10th International Conference on Geosynthetics. Ziegler, M., et al. (Hrsg.). Essen, Germany: Deutsche Gesellschaft für Geo-technik (DGGT) 2014.

durchgeführt werden.

4.5. Umweltverträglichkeit von Zusätzen und Verarbeitungshilfen

Auslaugbare oder wasserlösliche Zusätze und Verarbeitungshilfen müssen umweltverträglich sein. Die Unbedenklichkeit muss nach dem im FGSV-Merkblatt 535, Abschnitt 6.28, angegebenen Verfahren nachgewiesen werden¹³.

5. Eigen¹⁴- und Fremdüberwachung bei der Produktion

Nach Anhang 1 Nummer 2.1 der Deponieverordnung muss eine regelmäßige Eigen- und Fremdüberwachung eine gleichmäßige Qualität der Produktion der Vorprodukte und des Bewehrungsgitters sicherstellen. Die Durchführung dieser Maßnahmen muss in ein Qualitätsmanagementsystem eingebunden sein, das nach der DIN EN ISO 9001 zertifiziert ist.

Die Eigenüberwachung bzw. „das System der werkseigenen Produktionskontrolle“ bei der Produktion des Bewehrungsgitters hat grundsätzlich den Anforderungen der DIN EN 13257 Abschnitt 5.4 und Anhang A zu entsprechen.

Die gültige Zertifizierungsurkunde, das Organigramm, aus dem die Zuständigkeiten hervorgehen, und die die Eigenüberwachung betreffenden Arbeitsanweisungen und Prüfpläne müssen der Zulassungsstelle vorgelegt werden.

Art und Umfang der Identifikationsprüfungen und Kontrollen an gekauften oder selbst hergestellten Vorprodukten wird im Zulassungsschein im Einzelfall geregelt. Tabelle 5 beschreibt Art und Umfang der

Doktorarbeit von Jacobs, F. siehe: <http://publications.rwth-aachen.de/record/680774/files/680774.pdf>.

¹³ Merkblatt über die Anwendung von Geokunststoffen im Erdbau des Straßenbaues, FGSV-Verlag, Köln, 2016.

¹⁴ Die Eigenüberwachung wird im Bauwesen (Bauproduktenrichtlinie) inzwischen als werkseigene Produktionskontrolle (WPK) bezeichnet.

Eigenüberwachung und Fremdüberwachung bei der Produktion des Bewehrungsgitters sowie den Mindestumfang der Prüfungen. Art und Häufigkeit der Prüfung müssen mit der Zulassungsstelle abgestimmt und im Anhang zum Zulassungsschein beschrieben werden.

5.1. Eingangskontrollen und -prüfungen

Die Übereinstimmung der eingesetzten Formmassen und Zuschlagstoffe – z. B. der Basispolymere und des Additiv-Batches – für die Elemente des Bewehrungsgitters mit den Materialien, die bei der Produktion der Prüfmuster für das Zulassungsverfahren verwendet wurden, muss vom Hersteller kontrolliert werden. Art und Umfang der dabei erforderlichen Eingangsprüfungen des Herstellers des Bewehrungsgitters werden ausgehend von Tabelle 1 im Zulassungsschein aufgeführt.

Ist der Hersteller des Bewehrungsgitters zugleich Hersteller der Gitterelemente entfallen die Wareneingangsprüfungen für diese Vorprodukte. Es muss dann jedoch eine Qualitätssicherung der Produktion der Elemente mit einer entsprechenden Eigenüberwachung durchgeführt werden. Art und Umfang der dabei erforderlichen Prüfungen des Herstellers des Bewehrungsgitters werden ausgehend von Tabelle 1 in den Anlagen zum Zulassungsschein aufgeführt.

5.2. Eigenüberwachung der Produktion

Im Rahmen der Eigenüberwachung der Produktion des Bewehrungsgitters müssen bestimmte charakteristische Eigenschaften der Produkte überprüft werden. Tabelle 5 beschreibt Verfahren und gibt Häufigkeiten an, mit denen geprüft werden muss. Art und Umfang der Prüfungen des Herstellers des Bewehrungsgitters werden ausgehend von Tabelle 5 im Anhang zum Zulassungsschein festgelegt. Dabei müssen die im Zulassungsschein angegebenen produktbezogenen Anforderungen und Toleranzen erfüllt werden.

Die Daten aus der Überwachung müssen über zehn Jahre so archiviert werden, dass jederzeit eine Zuordnung der Prüfergebnisse zu einer Liefereinheit möglich ist. Auf Verlangen sind der Zulassungsstelle die Daten zugänglich zu machen.

Zu jeder Lieferung muss ein Abnahmeprüfzeugnis 3.1 in Anlehnung an DIN EN 10204 ausgestellt werden. Die Prüfwerte im Abnahmeprüfzeugnis müssen den Rollen, an denen sie gemessen wurden, zugeordnet werden können. Das Abnahmeprüfzeugnis muss eine Erklärung enthalten, dass die Produktion gemäß der bei der Zulassungsstelle vertraulich hinterlegten Unterlagen über die Materialien und Vorprodukte erfolgt ist.

5.3. Fremdüberwachung

Die laufende Produktion des Bewehrungsgitters wird durch eine mit der BAM vereinbarte, neutrale Stelle überwacht (s. Abschnitt 11). Die mit der Fremdüberwachung beauftragte Prüf- und Inspektionsstelle muss über ausreichend qualifiziertes Personal und die notwendigen Prüfeinrichtungen verfügen. Die Fremdüberwachungsberichte sollen von ihr spätestens zwei Monate nach dem Probeneingang fertiggestellt und verteilt worden sein. Das Prüflabor muss für die bei der Fremdüberwachung anzuwendenden genormten Prüfungen nach der DIN EN ISO/IEC 17025 und mit Bezug auf diese Zulassungsrichtlinie nach der DIN EN ISO/IEC 17020 akkreditiert sein. Es muss von der Zulassungsstelle als Fremdüberwacher anerkannt sein. Die Anerkennung setzt die Akkreditierung für die bei der Fremdüberwachung anzuwendenden genormten Prüfungen voraus. Prüfungen für die die Prüf- und Inspektionsstelle nicht akkreditiert ist, können durch ein dafür akkreditiertes Labor im Unterauftrag durchgeführt werden. Der zwischen Hersteller und Überwachungsstelle geschlossene gültige Überwachungsvertrag muss der BAM vorgelegt werden.

Die Überwachung umfasst eine Überprüfung der Wareneingangskontrollen, die Prüfung der Vorprodukte und die Überprüfung von deren

Produktion, die Prüfung der Eigenschaften des Bewehrungsgitters sowie die Überprüfungen von dessen Produktion und die Überprüfung der werkseigenen Produktionskontrollen. Maßgebend für die Überwachung sind die DIN 18200 sowie der Überwachungsvertrag. Der Überwachungsvertrag muss folgende Anforderungen berücksichtigen:

- Zu Beginn der Produktion hat sich die fremdüberwachende Stelle davon zu überzeugen, dass die Voraussetzungen für eine sachgemäße Produktion und eine anforderungsgerechte werkseigene Produktionskontrolle gegeben sind.
- Bei der Fremdüberwachung der Produktion des Bewehrungsgitters sind die im Anhang zum Zulassungsschein aufgeführten Prüfungen zu den Eigenschaften der Vorprodukte und des Bewehrungsgitters durchzuführen (s. Tabelle 5). Beim Überwachungsbesuch sind durch Besichtigung von Labor und Produktion und durch Einblick in die Unterlagen Art und Umfang der Wareneingangskontrollen und der werkseigenen Produktionskontrolle zu kontrollieren.
- Die Fremdüberwachungsmaßnahmen müssen in jedem Halbjahr durchgeführt werden, in dem produziert wurde. Die zu untersuchenden Produkte müssen nach dem letzten Fremdüberwachungsbesuch produziert worden sein. Die Probenahme aus der Produktion muss durch die überwachende Institution erfolgen. Bei der Überwachung einer Produktfamilie muss bei jedem Fremdüberwachungsbesuch ein Produkt aus der Familie überprüft werden. Der Fremdüberwacher wählt nach Maßgabe der Produktionspläne das Produkt aus. Er sollte darauf achten, dass unterschiedliche Produkte in die Überwachung miteinbezogen werden.

Die Überwachungsbesuche sind in der Regel unangemeldet durchzuführen. Der Nachweis über die durchgeführte Fremdüberwachung wird durch den aktuellen Überwachungsbericht erbracht, in dem die fremdüberwachende

Stelle ihre Prüfergebnisse darstellt. Ergebnisse, die sich aus Prüfungen ergeben, die der Fremdüberwacher im Zusammenhang mit einer Fremdprüfung auf der Baustelle durchgeführt hat, s. Tabelle 6, müssen in den Überwachungsbericht einbezogen werden. Der Bericht wird dem überwachten Hersteller regelmäßig zugesandt.

Festgestellte Abweichungen müssen nach den Vorgaben der fremdüberwachenden Stelle bearbeitet und beseitigt werden. Produkte, die die Anforderungen der Zulassungen oder dieser Zulassungsrichtlinie nicht erfüllen, gelten als nicht zugelassen. Bei festgestellten Abweichungen ist die BAM umgehend durch den Fremdüberwacher zu informieren und ihr der Fremdüberwachungsbericht und ein Bericht zur Behebung der Abweichung zu übergeben. Fremdüberwachungsberichte müssen der Zulassungsstelle auf Verlangen vorgelegt werden.

5.4. Lieferpapiere

Aus den Anforderungen an die Eigen- und Fremdüberwachung leiten sich auch die Anforderungen an die Art und den Umfang der Papiere ab, die einer Lieferung des Geogitters zur Dokumentation der Qualität beigelegt werden müssen. Erforderlich ist ein Lieferschein, der die Angaben zum Hersteller, die Typenbezeichnung, eine Aufstellung der Rollennummern und Abmessungen enthält. Dazu gehört dann ein Abnahmeprüfzeugnis 3.1 in Anlehnung an DIN EN 10204 für das Bewehrungsgitter. Auf der Baustelle müssen weiterhin das Zeugnis der Fremdüberwachung und der vollständige Zulassungsschein vorliegen, der in seinem Anhang die Anforderungen an die Eigen- und Fremdprüfung und die Transport-, Lager- und Verlegeanweisungen enthält.

6. Anforderungen an den Einbau

Der Stand der Technik muss nicht nur von dem zugelassenen Geokunststoff-Produkt eingehalten werden. Nach Anhang 1 Nr. 2.1.1 der DepV muss auch der Einbau der Komponenten in das Abdichtungssystem nach dem Stand der Technik erfolgen. Die Einhaltung der nachfolgenden Anforderungen an den Einbau ist Voraussetzung für die Verwendbarkeit der Zulassung als Nachweis der Eignung eines Bewehrungsgitters aus Kunststoff. Dieser Abschnitt ist daher auch maßgebend für die endgültige Stilllegung gemäß § 11 DepV.

Wenn im Abdichtungssystem andere Geokunststoffe (Kunststoffdichtungsbahnen und Kunststoff-Dränelemente) eingebaut werden, dann muss auch ein zugehöriges Bewehrungsgitter durch den Verlegefachbetrieb installiert werden, der die Anforderungen der Richtlinie-Verlegefachbetriebe der BAM erfüllt. Die Nachweise der erforderlichen Qualifikation, Ausstattung und Erfahrung können z. B. durch die Anerkennung als Fachbetrieb durch eine Güteüberwachungsgemeinschaft eines Fachverbandes geführt werden, der in vollem Umfang die Anforderungen der Richtlinie berücksichtigt und die Überwachung durch eine unabhängige, nach Fachkunde und Erfahrung allgemein anerkannte Prüfstelle durchführen lässt¹⁵. Beim Einbau stimmt sich der Verlegefachbetrieb mit der Erdbaufirma ab und arbeitet mit ihr zusammen. In anderen Fällen müssen die den Einbau durchführenden Arbeitskräfte vorab durch eine qualifizierte Fachkraft geschult werden. Dazu gehört die Einweisung in den Umgang mit dem Verlegeplan, in die Art und Handhabung der Transportmittel, in die Verlegetechnik, in die Gestaltung von Längsstößen sowie die Einbindung in den Verankerungsgraben, in die Anforderungen des

Qualitätsmanagementplans sowie in die Probenahme für Maßnahmen der Eigenprüfung und schließlich in die Handhabung der Geräte und das Verfahren für die Überbauung der verlegten Geogitter. Inhalt, Teilnehmer, Zeitpunkt und Dauer der Schulung müssen dokumentiert und vom Fremdprüfer kontrolliert werden.

6.1. Hinweise zum Einbauverfahren

Die Hinweise der Hersteller zum Transport, zur Lagerung und zum Einbau müssen beachtet werden. Weitere Hinweise zum Einbauverfahren finden sich im Abschnitt 8.2 der EBGE0. Konstruktionen bei den die Zugkräfte zwischen Bewehrungsgittern durch Nähte oder Verbindungen oder durch die Anbindung des Bewehrungsgitters an ein Bauwerk übertragen werden sind nicht zulässig.

An Stellen, wo sich die Böschungsneigung verändert, übt das Bewehrungsgitter auf sein Auflager eine Normalkraft aus, die zum Zusammendrücken z. B. eines unter dem Bewehrungsgitter liegenden Dränelements führen kann. Solche Stellen treten z. B. im Übergang zu Bermen oder an der Böschungskrone auf. Das Wasserleitvermögen der geosynthetischen Dränschicht muss dann durch konstruktive Maßnahmen, z. B. durch die Überbrückung mit einem oberhalb des Bewehrungsgitters liegenden Kunststoff-Dränelement-Abschnitt mit ausreichender Überlappung, sichergestellt werden.

Das eingebaute Geogitter soll innerhalb von zwei Tagen und muss spätestens innerhalb einer Woche überbaut werden.

6.2. Beanspruchungen durch Einbau und Baubetrieb

Durch den Einbau und die Verdichtung der Böden und Flächenentwässerungsschicht sowie des Füllbodens in der Verankerung ergeben

Richtlinie aufgebaut. Die BAM auditiert und überwacht die Verlegefachbetriebe im Rahmen dieser Güteüberwachung. Die vom AK GWS e. V. bzw. AGAS e. V. güteüberwachten Firmen erfüllen die Anforderungen dieser Richtlinie.

¹⁵ Vom Arbeitskreis Grundwasserschutz e. V. (AK GWS e. V.) und der Arbeitsgemeinschaft Abdichtungssysteme e. V. (AGAS e. V.), den Fachverbänden der Dichtungsbahnenhersteller und Verlegefachbetriebe, wurden solche Güteüberwachungssysteme auf der Grundlage der BAM-

sich besondere Belastungen des Bewehrungsgitters. Bei manchen Werkstoffen haben Beschädigungen des Bewehrungsgitters nur geringe Auswirkungen auf dessen Langzeitverhalten. Bei Werkstoffen, die empfindlich gegen Spannungsrisssbildung sind (z. B. PEHD), können auch geringfügige Beschädigungen im Bewehrungsgitter, wie Kerben oder Riefen, dessen Langzeitzugfestigkeit drastisch verändern. Dies gilt auch für beschichtete Bewehrungsgitter, wenn die Beschichtung maßgeblich zur Beständigkeit beiträgt.

Grundsätzlich sollte das Einbauverfahren so optimiert werden, dass die Beschädigungen des Bewehrungsgitters geringgehalten werden. Das Bewehrungsgitter darf insbesondere nicht direkt befahren werden. Die erste Schüttlage ist auf dem Bewehrungsgitter vor Kopf – ohne zu schieben – aufzuschütten und zu verteilen, dann erst zu verdichten.

Zusätzliche Baustellenversuche sind im Einzelfall immer dann erforderlich, wenn die Baustellenbedingungen von den Bedingungen in den bereits durchgeführten Versuchen (Schüttmaterial, Methode und Grad der Verdichtung, Auflager etc.) abweichen. Da die Beanspruchungen im Deponiebau in der Regel geringer sind, als die Beanspruchungen, die in der EBGeo (Einbauversuch für ebene Geokunststofflagen) beschrieben werden, können die Versuchsbedingungen entsprechend modifiziert werden. Im Anhang (Abschnitt 12) werden ergänzende Hinweise zur Durchführung der Baustellenversuche gegeben.

6.3. Qualitätsmanagement

Die Bewehrungsgitter sind Bestandteil des Deponieabdichtungssystems. Ihr Einbau unterliegt daher den Qualitätsmanagementmaßnahmen, die in der DepV gefordert werden. Die DepV sieht ein dreigliedriges Qualitätsmanagementsystem vor, bei dem die Eigenprüfung des für die Qualität seines Gewerks verantwortlichen Herstellers, die Fremdprüfung durch einen unabhängigen Dritten und die

Überwachung durch die zuständige Behörde sicherstellen, dass das Deponieabdichtungssystem mit den vorgesehenen Qualitätsmerkmalen hergestellt wird, s. dazu auch die GDA-Empfehlung E 5-5 „Qualitäts-Überwachung für Geotextilien“. Grundlage der Qualitätsmanagementmaßnahmen ist der Qualitätsmanagementplan, in den der Einbau der Bewehrungsgitter miteinbezogen sein muss. Zum Qualitätsmanagementplan gehören Teilpläne, in denen die Überwachungsprüfungen an den einzelnen Komponenten der Abdichtung beschrieben werden.

Bei der Aufstellung des Qualitätsmanagementplanes für die Bewehrungsgitter und bei der Durchführung des Einbaus sowie bei den begleitenden Kontrollprüfungen sind die Bestimmungen und Auflagen des Zulassungsscheins, die in der Anlage zum Zulassungsschein angegebenen Transport-, Lager- und Verlegeanweisungen für die Bewehrungsgitter zu beachten. Auf der Internetseite der BAM finden sich Standards zur Qualitätsüberwachung. Die auf dieser Grundlage erstellten Teilpläne müssen in den QMP¹⁶ einfließen.

Bestandteil der Qualitätsmanagementmaßnahmen ist unter anderem die Erstellung eines Verlegeplans. Im Verlegeplan müssen eindeutige Angaben über die Lage und die Art der eingebauten Bewehrungsgitter enthalten sein. Die Fremdprüfung muss von einer fachkundigen, erfahrenen und ausreichend mit Personal und Geräten ausgestatteten Stelle durchgeführt werden. Die dabei einzuhaltenden Anforderungen an die Qualifikation und die Aufgaben einer fremdprüfenden Stelle sind in der Richtlinie-Fremdprüfer der BAM beschrieben. Die fremdprüfende Stelle und der Leistungsumfang der Fremdprüfung sind mit der zuständigen Behörde abzustimmen. Die Kosten der Fremdprüfung trägt der Deponiebetreiber. Die fremdprüfende Stelle arbeitet eng mit der zuständigen Behörde zusammen. Art und Umfang von Prüfungen an Bewehrungsgitter im Rahmen der Fremdprüfung sind in der

¹⁶ <http://www.tes.bam.de/de/mitteilungen/abfallrecht/index.htm>.

Tabelle 6 aufgeführt. Damit der fach- und werkstoffgerechte Umgang mit Geokunststoffen nach dem Stand der Technik bereits bei der Planung sowie bei der Erstellung des Leistungsverzeichnisses und des Qualitätsmanagementplans berücksichtigt wird, sollte die fremdprüfende Stelle schon im Planungsstadium hinzugezogen werden.

7. Hinweise zur Bemessung

Der Nachweis der Standsicherheit erfolgt nach den Regeln der GDA-Empfehlung E 2-7 und nach der EBGEO. Für den hauptsächlichen Anwendungszweck der Bewehrungsgitter werden die Bemessungsregeln und Bemessungsgleichungen im Abschnitt 8, „Deponiebau – Bewehrung oberflächenparalleler geschichteter Systeme“ der EBGEO beschrieben. Folgende Korrekturen von Druckfehlern müssen dabei beachtet werden. Gleichung 8.1 in der EBGEO muss wie folgt geschrieben und der Text entsprechend gelesen werden:

$$R_{B,k} = R_{B,d} \cdot \gamma_M \cdot \eta_M$$

$R_{B,d}$ ist dabei der Bemessungswiderstand der Bewehrung, der aus der „Umstellung der Grenzzustandsgleichung“ ermittelt wird, γ_M der lastfallabhängige Teilsicherheitsbeiwert Materialwiderstand und η_M ein ebenfalls lastabhängiger Korrekturfaktor. Der Zusammenhang zwischen dem Bemessungswiderstand der Bewehrung $R_{B,d}$ und der Kurzzeitfestigkeit des Bewehrungsgitters $R_{B,k0}$ ist dann durch folgende Gleichung gegeben:

$$R_{B,d} = \frac{R_{B,k0}}{A_1 * A_2 * A_3 * A_4 * A_5 * \gamma_M * \eta_M}$$

Die für die Berechnung der Bemessungsgrößen erforderlichen charakteristischen Werte der relevanten Eigenschaften des Bewehrungsgitters und die Abminderungsfaktoren können dem Zulassungsschein entnommen werden.

Ergänzend zu den Regeln der EBGEO müssen die Auswirkungen der Steifigkeit der

Längselemente und des Versagensverhaltens der Verbindungsstellen berücksichtigt werden und die dazu im Zulassungsschein gemachten Angaben berücksichtigt werden. Derzeit werden die Bemessungsregeln in dieser Hinsicht im Arbeitskreis 5.2 der Deutschen Gesellschaft für Geotechnik überarbeitet. Im Zulassungsschein wird für Reibungsgitter (siehe Abschnitt 3) der Verbundbeiwert festgelegt, mit dem der Herausziehwiderstand berechnet werden kann. Bei allen anderen Bewehrungsgittern müssen nach derzeitigem Stand der Diskussion die im Anhang 2 und 3 dargestellten Überlegungen und Rechenverfahren, abgestimmt auf den Einzelfall, angewendet werden. Die Bemessung von Verankerungen oder Stützkonstruktionen wird in der EBGEO beschrieben. Auch hierbei sind die im Zulassungsschein festgelegten Beanspruchungsgrenzen zu beachten. Dazu muss bei der Bemessung nach den herkömmlichen Verfahren zusätzlich ausdrücklich nachgewiesen werden, dass für jede mögliche Gleitfläche und für jede betroffene Bewehrungslage der sich aus der erdstatischen Berechnung ergebende charakteristische Wert des erforderlichen Herausziehwiderstands den noch zulässigen Wert des Herausziehwiderstands nicht übersteigt und die erforderliche Verankerungslänge überschritten wird. Der jeweils kleinere Wert von Bemessungswiderstand oder verankerbarer Zugkraft bestimmt dann praktisch den zulässigen Auslastungsgrad.

8. Änderungen, Mängelanzeige und Geltungsdauer

Änderungen des Zulassungsgegenstands, d. h. der Werkstoffe, der Vorprodukte, der Bewehrungsgitter selbst, der Abmessungen, des Produktionsverfahrens, der Einbauverfahren, der Produktionsstätte oder des Verwendungszwecks erfordern eine neue Zulassung oder einen Nachtrag zur Zulassung. Wird bei der Produktion, beim Transport oder beim Einbau gegen die Anforderungen, Bestimmungen oder

Auflagen der Zulassung verstoßen, so gilt das so hergestellte oder eingebaute Bewehrungsgitter als nicht geeignet und nicht zugelassen. Wiederholte und wesentliche Mängel bei der Produktion oder beim Einbau der Bewehrungsgitter sowie Schadensfälle an Deponieabdichtungen, die im Zusammenhang mit dem

Zulassungsgegenstand stehen, müssen der Zulassungsstelle durch die die Produktion fremdüberwachende bzw. den Einbau fremdprüfende Stelle oder durch die zuständige Behörde angezeigt werden.

9. Anforderungstabellen

Tabelle 1: Charakteristische Eigenschaften der Vorprodukte (extrudierte Platten oder Flachstäbe, Filamente, Multifilamentgarne etc.)¹

Nr.	Eigenschaft	Anforderung	Prüfverfahren
1.1	Art des Vorprodukts	Genaue Beschreibung der Art des Vorprodukts, der Werkstoffe, der Beschichtung, Abmessungen, Produktionsverfahren, Verstreckungsgrad, Ausrüstung, Nachbehandlung, usw.	-
1.2	Schmelze-Massefließrate	Herstellerspezifikation	DIN EN ISO 1133
1.3	Dichte	Herstellerspezifikation	DIN EN ISO 1183-1
1.4	Schmelzenthalpie und Schmelzpunkt Glasübergangstemperatur	Herstellerspezifikation	ISO 11357-3
1.5	Höchstzugkraft	Herstellerspezifikation	DIN EN ISO 5079 oder Werksvorschrift
1.6	Dehnung bei Höchstzugkraft	Herstellerspezifikation	DIN EN ISO 5079 oder Werksvorschrift
1.7	E-Modul	Herstellerspezifikation	DIN EN ISO 5079 oder Werksvorschrift
1.8	OIT	Herstellerspezifikation	ISO 11357-6
1.9	Stabilisatorgehalt	Herstellerspezifikation	Fest-flüssig-Extraktion - UV-Spektroskopie oder HPLC-Analyse am Extrakt ² .
1.10	Rußgehalt	Herstellerspezifikation	Thermogravimetrische Analyse in Anlehnung an DIN EN ISO 11358 oder Bestimmung nach ASTM D 1603-06.
1.11	Gehalt an Carboxylendgruppen	Herstellerspezifikation	In Anlehnung an GRI GG7 und ASTM D 7409 oder Werksvorschrift ²
1.12	Gehalt an Polyethylenglykol	Herstellerspezifikation	Werksvorschrift
1.13	Grenzviskositätszahl	Herstellerspezifikation	GRI GG8
1.14	Spannungsrisssbeständigkeit	Pressplatten oder extrudierte Platten aus dem Material des Bewehrungsgitters, 2 mm dick, Standzeit \geq 400 h	ASTM D 5397; 10 %ige Netzmittellösung (Arkopal N 150)

- ¹) Die Auswahl der erforderlichen Prüfungen richtet sich nach den Werkstoffen und der Eigenart der Vorprodukte. Prüfanforderungen und Werksvorschriften sind in der Regel Werksgeheimnisse des Herstellers, die bei der Zulassungsstelle vertraulich hinterlegt werden.
- ²) Weitere Hinweise und Erläuterungen zu den Prüfungen finden sich auf der Internetseite <http://www.tes.bam.de/de/mitteilungen/abfallrecht/index.htm>.

Tabelle 2a: Charakteristische Eigenschaften von Bewehrungsgittern

Nr.	Eigenschaft	Anforderung	Prüfverfahren
2.1	Art des Bewehrungsgitters	Genauere Beschreibung z. B. Art des Geogitters, Geometrie und zugehörige Abmessungen, Art der Verbindungsstellen und deren Produktion, Verarbeitungshilfen, Rollenlänge und Gewicht usw.	-
2.2	Masse je Flächeneinheit	Herstellerspezifikation	DIN EN ISO 9864
2.3	Geometrie	Herstellerspezifikation	Werksvorschrift
2.4	Zugfestigkeit (MD und CMD) ¹	Herstellerspezifikation	DIN EN ISO 10319
2.5	Höchstzugkraftdehnung (MD und CMD)	Herstellerspezifikation	DIN EN ISO 10319
2.6	Zugkraft je Breitereinheit bei 2 % Dehnung (MD)	Herstellerspezifikation	DIN EN ISO 10319
2.7	Zugkraft je Breitereinheit bei 5 % Dehnung (MD)	Herstellerspezifikation	DIN EN ISO 10319
2.8	Qualität der Verbindungsstellen (MD)	Herstellerspezifikation	In Anlehnung an GRI GG2; Probenvorbereitung DIN EN ISO 9862; mindestens 20 Einzelproben; Prüfungsgeschwindigkeit 50 mm/min; Dokumentation der Kraft-Weg-Diagramme und des genauen Schadensbildes.
2.9	Zugkriechverhalten (Isochronenkurven)	Erforderlich für die Beurteilung der Gebrauchstauglichkeit.	DIN EN ISO 13431
2.10	Zeitstandverhalten (Standzeiten für duktilen Versagen)	Erforderlich für die Bestimmung von A ₁ .	DIN EN ISO 13431
2.11	Zugkriech- und Zeitstandverhalten, Stepped Isothermal Method (SIM)	Erforderlich für die Beurteilung der Gebrauchstauglichkeit und die Bestimmung von A ₁ .	ASTM D 6992

MD: Maschinen- bzw. Produktionsrichtung; CMD: Quer zur Produktionsrichtung

- 1) Nach DIN EN 13257, Anhang ZA, Anmerkung 1 gilt: „Für einige Produkte kann eine Prüfung in nur einer Richtung zutreffend sein; in diesem Fall sollte dies klar in den die CE-Kennzeichnung begleitenden Informationen angegeben sein.“

Tabelle 2b: Wechselwirkung Bewehrungsgitter-Boden

2.12	Reibungsparameter	Herstellerangabe	DIN EN ISO 12957-1
2.13	Verbundbeiwert	Herstellerangabe	DIN EN 13738 DIN 60009
2.14	Einbaubeschädigung im Feldversuch	Festlegung des Abminderungsfaktors A ₂ .	EBGEO, Abschnitt 2.2.4.6.3 und Hinweise zu den Prüfungen ¹

- 1) Weitere Hinweise und Erläuterungen zu den Prüfungen finden sich auf der Internetseite der BAM unter <http://www.tes.bam.de/de/mitteilungen/abfallrecht/index.htm>.

Tabelle 3: Grundprüfungen zur Beständigkeit von Bewehrungsgittern aus Kunststoff im Rahmen der CE-Kennzeichnung (nach DIN EN 13257, Randbedingung: 25 Jahre Funktionsdauer, Umgebungsmilieu pH 4–9, Temperatur ≤ 25 °C)

Nr.	Beständigkeit	Prüfnorm	Bemerkungen
3.1	Oxidation (Polyolefine)	DIN EN ISO 13438	Anforderungen werden je nach Rohstoff in der DIN EN 13257 festgelegt.
3.2	Hydrolyse (PET und PA)	DIN EN 12447	
3.3	Witterungsbeständigkeit	DIN EN 12224	Anforderung = hohe Witterungsbeständigkeit (abweichend von DIN EN 13257 ist hier nur eine maximale Expositionsdauer von < 7 Tagen zulässig)

Prüfungen und Anforderungen an Produkte aus anderen Werkstoffen (z. B. PVA etc.) werden in Anlehnung an die in der Tabelle genannte Vorgehensweise festgelegt. Im Einzelfall wird entschieden, ob die Prüfungen an einem repräsentativen Produkt stellvertretend für eine Produktfamilie herangezogen werden können.

Tabelle 4: Anforderungen an Beständigkeit und Langzeitverhalten der Bewehrungsgitter aus Kunststoff^{1,2}

Nr.	Eigenschaft	Prüfgröße	Anforderung	Prüfung und Prüfbedingungen
4.1	Oxidativer Abbau in Luft, z. B. bei Polyolefinen	Änderung der äußeren Beschaffenheit	keine wesentliche Veränderung	Warmlagerung im Umluftwärmeschrank in Anl. an DIN EN 13438; Lagerungstemperatur 80 °C; Lagerungszeit 1 Jahr; Einlagerung von Proben, aus denen jeweils mindestens 5 Messproben für die Zugversuche ausgestanzt werden können; Probenahme und Zugversuche in Anlehnung an DIN EN 12226; Analytische Verfahren zur Messung der Veränderung der Stabilisierung; DSC zur Messung der Kristallinität
		Relative Änderung der Kristallinität n	$\delta n \leq 10 \%$	
		Relative Änderung der Mittelwerte von Festigkeit T_{max} und Dehnung bei der Höchstzugkraft ϵ_{max}	$\delta T_{max} \leq 20 \%$ $\delta \epsilon_{max} \leq 20 \%$, gegebenenfalls Bestimmung des Abminderungsfaktors A_4	
		Relative Änderung des Masseanteils an Antioxidantien c_S	$\delta c_S \leq 50 \%$	
4.2	Auslaugung und oxidative Alterung, z. B. bei Polyolefinen	Änderung der äußeren Beschaffenheit	keine wesentlichen Veränderungen	Warmlagerung im Wasser in Anl. an DIN EN 14415; Wassertemperatur 80 °C; Lagerungszeit 1 Jahr; Einlagerung von Elementen mit Verbindungsstelle für die Zugversuche; Probenahme und Zugversuche in Anlehnung an DIN EN 12226; Analytische Verfahren zur Messung der Veränderung der Stabilisierung. DSC zur Messung der Kristallinität
		Relative Änderung der Kristallinität n	$\delta n \leq 10 \%$	
		Relative Änderung der Mittelwerte von Festigkeit T_{max} und Dehnung bei der Höchstzugkraft ϵ_{max}	$\delta T_{max} \leq 20 \%$ $\delta \epsilon_{max} \leq 20 \%$, gegebenenfalls Bestimmung des Abminderungsfaktors A_4	
		Relative Änderung ² des Masseanteils an Antioxidantien c_S	$\delta c_S \leq 50 \%$	
4.3	Hydrolyse im Wasser (innere Hydrolyse), z. B. bei Polyester	Änderung der äußeren Beschaffenheit	keine wesentliche Veränderung	Warmlagerung im Wasser in Anl. an DIN EN 12447; Mindestens vier Temperaturen (z. B. 50 °C, 60 °C, 70 °C, 80 °C); Lagerungszeit: mindestens ein Jahr; Einlagerung von Elementen mit Verbindungsstellen für die Zugversuche; Probenahme und Zugversuche in Anlehnung an DIN EN 12226; Analytische Verfahren zur Bestimmung des Gehalts an Carboxylendgruppen oder der Lösungsviskosität; DSC zur Messung der Kristallinität und der Glasübergangstemperatur
		Relative Änderung der Kristallinität n und der Glasübergangstemperatur	$\delta n \leq 10 \%$	
		Relative Änderung der Mittelwerte von Festigkeit T_{max} und Dehnung bei der Höchstzugkraft ϵ_{max}	Lebensdauer-Extrapolation, Bestimmung des Abminderungsfaktors A_4	
		Relative Änderung der mittleren Molekülmasse δN und der Glasübergangstemperatur	Extrapolation im Arrhenius-Diagramm: $\delta N \leq 50 \%$	

- 1) Prüfungen und Anforderungen an Produkte aus anderen Werkstoffen werden in Anlehnung an die in der Tabelle genannte Vorgehensweise festgelegt. Im Einzelfall wird entschieden, ob die Prüfungen an einem Produkt stellvertretend für eine Produktfamilie herangezogen werden können.
- 2) Weitere Hinweise und Erläuterungen zu den Prüfungen finden sich auf der Internetseite der BAM unter <http://www.tes.bam.de/de/mitteilungen/abfallrecht/index.htm>.
- 3) Schröder, H. F., Munz, M. und Böhning, M.: A New Method for Testing and Evaluating the Long-Time Resistance to Oxidation of Polyolefinic Products. *Polymers & Polymer Composites*, 16(2008), H. 1, S. 71-80.

Tabelle 4: Fortsetzung: Anforderungen an Beständigkeit und Langzeitverhalten der Bewehrungsgitter aus Kunststoff

Nr.	Eigenschaft	Prüfgröße	Anforderung	Prüfung und Prüfbedingungen
4.4	Hydrolyse im alkalischen Milieu (äußere Hydrolyse), z. B. bei Polyestern	Änderung der äußeren Beschaffenheit	keine wesentliche Veränderung	Warmlagerung im alkalischen Milieu in Anl. an DIN EN 12447; Gipssuspension, Hydroxylionenkonzentration: 5×10^{-4} mol/l (entspricht pH 11 bei 20 °C); Lagerungstemperatur: 60 °C; Lagerungszeit: mindestens ein Jahr und mindestens 4 Entnahmen; Einlagerung von Proben, aus denen jeweils mindestens 5 Messproben für die Zugversuche ausgestanzt werden können; Zugversuch und Probenahme gemäß DIN EN 12226; Analytische Verfahren zur Bestimmung des Gehalts an Carboxylendgruppen oder der Lösungsviskosität; DSC zur Messung der Kristallinität und der Glasübergangstemperatur
		Relative Änderung der Kristallinität n und der Glasübergangstemperatur	$\delta n \leq 10 \%$	
		Relative Änderung der Mittelwerte von Zugfestigkeit T_{max} und Dehnung bei der Zugfestigkeit ϵ_{max}	Lebensdauer-Extrapolation, Bestimmung des Abminderungsfaktors A_4	
		Relative Änderung der mittleren Molekülmasse δV	$\delta V \leq 50 \%$	
4.5	Langzeitverhalten bei kombinierter Beanspruchung	Zeitstandverhalten, Zeitstandkurven	Lebensdauer-Extrapolation, Bestimmung des Abminderungsfaktors A_4	DIN EN ISO 13431 in Verbindung mit ISO/TR 20432
4.6	Alterung im Knotenbereich, innere Hydrolyse	Relative Änderung der Knotenfestigkeit	$\leq 25 \%$	Warmlagerung im Wasser in Anl. an DIN EN 14415; Temperatur: 60 °C; Lagerungszeit: mindestens ein Jahr; Einlagerung von Elementen mit Verbindungsstellen für Prüfung nach GRI GG2; Probenahme und -vorbereitung nach DIN EN ISO 9862; formfixierende Lagerung und spannungsfreier Einbau; mindestens 4 Entnahmen mit je 10 Einzelproben. Dokumentation der Kraft-Weg-Diagramme und der Schadensbilder.
4.7	Zeitstand-Scherversuche zum Verhalten der Verbindungsstellen	Zeitstandverhalten, Zeitstandkurven	Wird noch festgelegt	DIN EN ISO 13431 in Verbindung mit ISO/TR 20432. Zeitstand-Zugscherversuche an Verbindungsstellen mit Klemmen in Anlehnung an GRI GG2. Ermittlung der Zeitstandkurve. 12 Auslastungsgrade, 3 Einzelproben je Auslastungsgrad. Prüftemperatur: 60 °C bei Polyester, 80 °C bei Polyolefinen.

Tabelle 5: Art und Umfang der Eigen- und Fremdüberwachung (EÜ und FÜ) bei der Produktion des Bewehrungsgitters sowie der Kontrollen bei Vorprodukten.

Nr.	Eigenschaft	Prüfverfahren	Notwendigkeit		Mindestumfang in der EÜ
			EÜ	FÜ	
5.1	Identifikations- und Kontrollprüfungen an Vorprodukten ¹	s. Zulassungsschein	X	X ²	s. Zulassungsschein
5.2	Zugfestigkeit (MD) ³	DIN EN ISO 10319	X	X	mindestens alle 3000 m ²
5.3	Dehnung bei der Zugfestigkeit (MD)	DIN EN ISO 10319	X	X	mindestens alle 3000 m ²
5.4	Zugkraft je Probenbreite bei 2 % Dehnung	DIN EN ISO 10319	X	X	mindestens alle 3000 m ²
5.5	Zugkraft je Probenbreite bei 5 % Dehnung	DIN EN ISO 10319	X	X	mindestens alle 3000 m ²
5.6	Geometrie (Breite von Längs- und Querelementen, Abmessungen der Gitteröffnung)	s. Fußnote 4	X	X	mindestens alle 3000 m ²
5.7	Masse je Flächeneinheit	DIN EN ISO 9864	X	X	mindestens alle 3000 m ²
5.8	Qualität der Verbindungsstellen (produktabhängig)	Werksvorschrift, GRI GG2 usw.	X	X	mindestens alle 3000 m ²

- 1) Je nach der Art des Bewehrungsgitters wird im Zulassungsschein festgelegt, welche Identifikations- und Kontrollprüfungen an den zugekauften oder selbst produzierten Vorprodukten beim Hersteller des Bewehrungsgitters durchgeführt werden.
- 2) Bei der Fremdüberwachung müssen mindestens die Unterlagen beim Hersteller überprüft werden. Gegebenenfalls führt der Fremdüberwacher auch eigene Kontrollen durch. Art und Umfang werden im Zulassungsschein festgelegt.
- 3) MD: Produktions- bzw. Maschinenrichtung.
- 4) Weitere Hinweise und Erläuterungen zu den Prüfungen finden sich auf der Internetseite der BAM unter <http://www.tes.bam.de/de/mitteilungen/abfallrecht/index.htm>.

Tabelle 6: Art und Umfang von Prüfungen am Bewehrungsgitter im Rahmen der Fremdprüfung auf der Baustelle¹

Nr.	Prüfgröße	Prüfung	Häufigkeit
6.1	Zugfestigkeit (MD)	DIN EN ISO 10319	alle 5000 m ²
6.2	Dehnung bei der Zugfestigkeit (MD)	DIN EN ISO 10319	alle 5000 m ²
6.3	Zugkraft je Probenbreite bei 2 % Dehnung	DIN EN ISO 10319	alle 5000 m ²
6.4	Zugkraft je Probenbreite bei 5 % Dehnung	DIN EN ISO 10319	alle 5000 m ²
6.5	Geometrie (Breite von Längs- und Querelementen, Abmessungen der Gitteröffnung)	s. Fußnote 2	alle 5000 m ²
6.6	Masse je Flächeneinheit	DIN EN ISO 9864	alle 5000 m ²

- ¹⁾ Fremdprüfende Stellen werden nicht immer die technischen Voraussetzungen haben, die erforderlich sind, um Prüfungen an hochfesten Bewehrungsgittern nach DIN EN ISO 10319 und die spezielle Prüfung unter 6.7 durchzuführen. Die Proben von der Baustelle müssen dann vom Fremdüberwacher geprüft werden.

10. Verzeichnis der Normen

Es gilt die jeweils gültige Fassung der Norm.

ASTM D 1603:2006	Standard Test Method for Carbon Black Content in Olefin Plastics
ASTM D 5397:2012	Standard Test Method for Evaluation of Stress Crack Resistance of Polyolefin Geomembranes Using Notched Constant Tensile Load Test
ASTM D 6992:2016	Standard Test Method for Accelerated Tensile Creep and Creep-Rupture of Geosynthetic Materials Based on Time-Temperature Superposition Using the Stepped Isothermal Method
ASTM D 7409:2015	Standard Test Method for Carboxyl End Group Content of Polyethylene Terephthalate (PET) Yarns
DIN 18200:2000	Übereinstimmungsnachweis für Bauprodukte - Werkseigene Produktionskontrolle, Fremdüberwachung und Zertifizierung von Produkten
DIN 60009:2011	Geokunststoffe - Prüfung und Bestimmung des Verbundbeiwerts mit Boden im Herausziehversuch
DIN EN 10204:2005	Metallische Erzeugnisse - Arten von Prüfbescheinigungen
DIN EN 12224:2000	Geotextilien und geotextilverwandte Produkte - Bestimmung der Witterungsbeständigkeit
DIN EN 12226:2012	Geokunststoffe - Allgemeine Prüfverfahren zur Bewertung nach Beständigkeitsprüfungen
DIN EN 12447:2002	Geotextilien und geotextilverwandte Produkte - Prüfverfahren zur Bestimmung der Hydrolysebeständigkeit in Wasser
DIN EN 13252:2016	Geotextilien und geotextilverwandte Produkte - Geforderte Eigenschaften für die Anwendung in Dränanlagen
DIN EN 13257:2016	Geotextilien und geotextilverwandte Produkte - Geforderte Eigenschaften für die Anwendung bei der Entsorgung fester Abfallstoffe
DIN EN 13738:2005	Geotextilien und geotextilverwandte Produkte - Bestimmung des Herausziehwiderstandes aus dem Boden
DIN EN 14415:2004	Geosynthetische Dichtungsbahnen - Prüfverfahren zur Bestimmung der Beständigkeit gegen Auslaugen
DIN EN ISO 527-1 2012	Kunststoffe - Bestimmung der Zugeigenschaften
DIN EN ISO 1133-1: 2012	Kunststoffe - Bestimmung der Schmelze-Massefließrate (MFR) und der Schmelze-Volumenfließrate (MVR) von Thermoplasten
DIN EN ISO 1183-1 2013	Kunststoffe - Verfahren zur Bestimmung der Dichte von nicht verschäumten Kunststoffen - Teil 1: Eintauchverfahren, Verfahren mit Flüssigkeitspyknometer und Titrationsverfahren
DIN EN ISO 5079:1996	Textilien - Fasern - Bestimmung der Höchstzugkraft und Höchstzugkraftdehnung an Spinnfasern
DIN EN ISO 9001:2015	Qualitätsmanagementsysteme - Anforderungen
DIN EN ISO 9862:2005	Geokunststoffe - Probenahme und Vorbereitung der Messproben
DIN EN ISO 9864:2005	Geokunststoffe - Prüfverfahren zur Bestimmung der flächenbezogenen Masse von Geotextilien und geotextilverwandten Produkten
DIN EN ISO 10319:2015	Geokunststoffe - Zugversuch am breiten Streifen (ISO 10319:2008)

DIN EN ISO 10320:1999	Geotextilien und geotextilverwandte Produkte - Identifikation auf der Baustelle
DIN EN ISO 11358:2014	Kunststoffe - Thermogravimetrie (TG) von Polymeren - Allgemeine Grundlagen
DIN EN ISO 12957-1:2005	Geokunststoffe - Bestimmung der Reibungseigenschaften - Teil 1: Scherkastenversuch
DIN EN ISO 13431:1999	Geotextilien und geotextilverwandte Produkte - Bestimmung des Zugkriech- und des Zeitstandbruchverhaltens
DIN EN ISO 13438:2005	Geotextilien und geotextilverwandte Produkte - Auswahlprüfverfahren zur Bestimmung der Oxidationsbeständigkeit
DIN EN ISO 25619-1:2009	Geokunststoffe - Bestimmung des Druckverhaltens - Teil 1: Eigenschaften des Druckkriechens
DIN EN ISO/IEC 17020:2012	Allgemeine Kriterien für den Betrieb verschiedener Typen von Stellen, die Inspektionen durchführen
DIN EN ISO/IEC 17025:2018-03	Allgemeine Anforderungen an die Kompetenz von Prüf- und Kalibrierlaboratorien
GDA E 2-7:2015	Gleitsicherheit der Abdichtungssysteme
GDA E 2-9:2005	Einsatz von Geotextilien im Deponiebau
GDA E 3-8:2015	Bestimmung des Scherverhaltens von kombinierten Abdichtungsschichten
GDA E 5-5:2010	Qualitäts-Überwachung für Geotextilien
GRI GG2:2012	Geogrid Junction Strength
GRI GG7:2012	Carboxyl End Group Content of PET Yarns
GRI GG8:2012	Determination of the Number Average Molecular Weight of PET Yarns Based on a Relative Viscosity Value
ISO 11357-3:2011	Kunststoffe - Dynamische Differenzkalorimetrie (DDK) - Teil 3: Bestimmung der Schmelz- und Kristallisationstemperatur und der Schmelz- und Kristallisationsenthalpie
ISO 11357-6:2008	Kunststoffe - Dynamische Differenz-Thermoanalyse (DSC) - Teil 6: Oxidations-Induktionszeit (isothermische OIT) oder -Temperatur (isodynamische OIT)
ISO/TR 20432:2007	Leitfaden für die Bestimmung der Langzeit-Festigkeit von Geokunststoffen zur Bodenbewehrung
ISO/TS 13434:2008	Leitfaden zur Beständigkeit von Geotextilien und geotextilverwandten Produkten

11. Anlagen zum Zulassungsschein, Verzeichnis der Länderkennzahlen und Prüf- und Inspektionsstellen

Anlagen zum Zulassungsschein

- Anlage 1: Anforderungen und Toleranzen für die Eigen- und Fremdüberwachung
Anlage 2: Genaue Bezeichnung des Herstellers mit Produktionsstätten
Anlage 3: Beschreibung des Produktionsverfahrens
Anlage 4: Werkstoffklärung des Herstellers
Anlage 5: Beschreibung von Aufbau und Anordnung der Kennzeichnung
Anlage 6: Beschreibung der Lage der Kennzeichnungen
Anlage 7: Beschreibung der Rollenaufkleber
Anlage 8: Beschreibung der Qualitätssicherungsmaßnahmen
a) Eigenüberwachung
b) Fremdüberwachung
Anlage 9: Lagerungs- und Transportanweisungen des Herstellers

Länderkennzahlen

(gemäß Bundesarbeitsblatt 4/91, Seite 61):

Baden-Württemberg	01	Niedersachsen	07
Bayern	02	Nordrhein-Westfalen	08
Berlin	03	Rheinland-Pfalz	09
Brandenburg	12	Saarland	10
Bremen	04	Sachsen	14
Hamburg	05	Sachsen-Anhalt	15
Hessen	06	Schleswig-Holstein	11
Mecklenburg-Vorpommern	13	Thüringen	16

Prüf- und Fremdüberwachungsstellen für Eignungsprüfungen und die Überwachung der Produktion

Kiwa GmbH
Niederlassung TBU Greven
Gutenbergstr. 29
48268 Greven
Tel.: 02571 9872-0, Fax: 02571 9872-99, e-mail: InfoKiwaGreven@kiwa.de

Materialforschungs- und -prüfanstalt Weimar (MFPA)
Fachgebiet Geotechnik
Coudraystraße 4
99423 Weimar
Tel.: 03643 564-0, Fax: 03643 564-201, e-mail: info@mfpa.de

Materialprüfanstalt für Werkstoffe und Produktionstechnik (MPA) Hannover
An der Universität 2
30823 Garbsen
Tel.: 0511 762-4362, FAX.: 0511 762-3002; e-mail: info@mpa-hannover.de

SKZ – Testing GmbH
Friedrich-Bergius-Ring 22
97076 Würzburg
Tel.: 0931 4104-142, Fax: 0931 4104-273, e-mail: testing@skz.de

Anhang 1: Durchführung von Baustellenversuchen

In sogenannten „Baustellenversuchen“ wird überprüft, welche Beschädigungen des Bewehrungsgitters beim Transport, beim Einbau des Bodens und der Verdichtung entstehen können und wie sich diese Beschädigungen auf die Kurzzeit-Zugfestigkeit des Bewehrungsgitters auswirken. Die großmaßstäblichen Feldversuche, die im Abschnitt 2.2.4.6 der EBGEO als Baustellenversuche beschrieben werden, sind auch im Deponiebau anwendbar, wenn die im Folgenden beschriebenen Anforderungen erfüllt werden. In der Regel haben die Hersteller solche Baustellenversuche in größerem Umfang bereits durchgeführt. Anhand dieser Versuche wurde der Abminderungsfaktor A_2 ermittelt, der bei der Bestimmung der Langzeit-Zugfestigkeit berücksichtigt werden muss. Entsprechende Hinweise finden sich in der Zulassung. Hinsichtlich des Transports müssen die Richtlinien der Hersteller strikt beachtet werden. Zusätzliche Versuche im Probefeld sind im Einzelfall immer dann erforderlich, wenn die Baustellenbedingungen von den Bedingungen in den bereits durchgeführten Versuchen (Schüttmaterial, Methode und Grad der Verdichtung, Auflager etc.) abweichen.

Im Folgenden werden Hinweise gegeben, wie ein Versuch im Einzelnen durchzuführen ist. Von der zu prüfenden Rolle Bewehrungsgitter müssen einige Quadratmeter als Referenzmuster abgetrennt und zurückgelegt werden. Aus dem Referenzmuster müssen mindestens zehn Messproben für den Zugversuch am breiten Streifen nach DIN EN ISO 10319 entnommen werden. Dabei muss eine freie Einspannlänge von mindestens 300 mm gewährleistet sein und mindestens zwei vollständige Öffnungen in Zugrichtung innerhalb der freien Einspannlänge liegen. Die freie Einspannlänge muss im Prüfbericht angegeben werden. Der Untergrund im Versuchsfeld muss so tragfähig sein, dass das Schüttmaterial ordnungsgemäß verdichtet werden kann. In Einzelfall bezogenen Baustellenversuchen sind für das Auflager und die Schüttung die für die Baumaßnahme vorgesehenen Materialien zu verwenden und in der vorgesehenen Dicke mit der vorgesehenen Verdichtungsmethode einzubauen. Bei Feldversuchen zur Bestimmung von A_2 für deponiebautypische Beanspruchungen im Vorfeld von Baumaßnahmen kann eine 0,25 m dicke Lage des Schüttmaterials 0/16 nach ZTV SoB-StB¹⁷ aufgebracht und verdichtet werden. Die Verdichtung erfolgt mit einer Vibrationswalze bzw. einem Walzenzug mit ca. 10 bis 12 t Gesamtgewicht unter Vibration bei großer Amplitude (ca. 1,5 bis 2,0 mm) bis zu einem gemessenen Verdichtungsgrad von $D_{Pr} = 100 \%$. Die Verdichtung erfolgt quer zu den Längselementen des Bewehrungsgitters.

Im Prüfbericht von Feld- und Baustellenversuchen müssen die Tragfähigkeit des Untergrunds E_{v2} , das verwendete Schüttmaterial, das Einbauverfahren, das Einbaugerät, das Verdichtungsgerät, die Geräteeinstellungen und die Anzahl der Verdichtungsübergänge angegeben werden. Für die Probenahme müssen folgende Anforderungen beachtet werden. Wenn der Bereich feststeht, wo das ausgelegte Bewehrungsgitter überbaut und die Überbauung verdichtet wird, sind in diesem Bereich 10 Abschnitte eindeutig zu kennzeichnen, wo später die Messproben entnommen werden. Die Größe des gekennzeichneten Abschnitts muss der Prüfmustergröße plus 10 cm in jede Richtung entsprechen. Nur aus den so gekennzeichneten Bereichen darf je eine Messprobe entnommen werden. Das Aufgraben und der Ausbau der Proben müssen so vorsichtig erfolgen, dass keine weiteren Beschädigungen entstehen können. Die Zugversuche an den Messproben sind mit derselben Prüfmaschine mit denselben Klemmen und Prüfbedingungen durchzuführen, wie an den Referenzproben. Die Zugversuche werden immer in Richtung der

¹⁷ FGSV-Nr. 698: Zusätzliche Technische Vertragsbedingungen und Richtlinien für den Bau von Schichten ohne Bindemittel im Straßenbau (ZTV SoB-StB). [FGSV Verlag GmbH](#).

Längselemente durchgeführt. Es müssen alle 10 Messproben geprüft und in die Auswertung mit einbezogen werden. Der Abminderungsfaktor A_2 wird dann als Verhältnis der Mittelwerte der Zugfestigkeit der Referenzproben und der ausgebauten Messproben bestimmt.

Anhang 2: Simulation des Verhaltens von Bewehrungsgittern in Einbindegräben

1. Das Konzept

Bereits R. F. Wilson-Fahmy und R. M. Koerner (1993) hatten auf die Eigenart des Verhaltens von Bewehrungsgittern aus Kunststoff hingewiesen. Von V. Timmers und M. Ziegler (2004) wurden ein Konzept entwickelt, das insbesondere die begrenzte Steifigkeit der Längselemente in ein Bemessungskonzept einbezieht. Mit Hilfe eines diskrete-Elemente-Modells wurde erörtert, welche Auswirkungen eine begrenzte Festigkeit der Verbindungsstellen auf das Verhalten der Bewehrungsgitter haben kann (W. Müller 2011). Schließlich haben F. Jacobs und M. Ziegler diese Überlegungen zusammengeführt, ein halbempirisches diskrete-Elemente-Modell experimentell ausgearbeitet, das insbesondere auch Umlenkkräfte und verschiedene Versagenszustände berücksichtigt, und ein detailliertes Bemessungskonzept für Einbindegräben angegeben (F. Jacobs et al. 2014, F. Jacobs 2016 und Doktorarbeit von F. Jacobs: <http://publications.rwth-aachen.de/record/680774/files/680774.pdf>). Die Bewehrungsgitter werden dabei durch bestimmte charakteristische Funktionen, die die Steifigkeit der Längselemente und die bei der Verschiebung auftretende Reibungskraft und den Erdwiderstand angeben, und durch Versagenkriterien für die Verbindungsstellen von Längs- und Querelementen beschrieben.

Die Reibungskraft zwischen der Oberfläche des Bewehrungsgitters und den Bodenkörnern und der Widerstand des Bodens in der Front der Querelemente treten nicht schlagartig auf. Es bedarf einer gewissen Verschiebung des Gitters, um diese Kräfte zu mobilisieren. Die Reibungskraft steigt mit der Verschiebung steil an. Sie erreicht einen mehr oder weniger ausgeprägten maximalen Wert, der der Haftreibung entspricht. Bei einer weiteren Verschiebung fällt sie dann auf ein gleichbleibendes Niveau ab. Dieses Niveau entspricht der Gleitreibung, wenn das Gitter gleichmäßig durch den Boden gezogen wird. Die Abhängigkeit der Reibungskraft von der Verschiebung ist die erste charakteristische Eigenschaft eines Bewehrungsgitters.

Die Kraft, die erforderlich ist, um den Erdwiderstand vor einem Querelement zu überwinden, steigt ebenfalls steil mit der Verschiebung an. Die Kurve flacht ab und mündet in eine horizontale Linie. Deren Lage entspricht der Kraft, die erforderlich ist, um den Boden in einen plastischen Zustand zu überführen und so das Gleiten des Querelements zu ermöglichen. Diese Maximalkraft wächst linear mit der Normalspannung an. Durch die begrenzte Festigkeit der Verbindungsstellen werden jedoch alle Kurve von oben her „gedeckelt“. Die Abhängigkeit der Kraft, die in den Boden übertragen wird, von der Verschiebung und die Deckelung durch die Festigkeit der Verbindungsstellen ist die zweite charakteristische Eigenschaft eines Bewehrungsgitters. Auf die zusätzlich erforderliche Begrenzung der Verschiebung wird im nächsten Abschnitt eingegangen.

Wie die Verschiebungen bei der Zugbelastung der Längselemente entlang des eingebetteten Gitters verteilt werden, hängt von der Steifigkeit der Längselemente ab. Im vorderen Bereich der Einbettung in den Boden werden die Belastungen am größten sein und dann entlang des Gitters in dem Maße abnehmen, wie Reibungskraft und Erdwiderstand bereits mobilisiert worden sind. Ab einer gewissen eingebetteten Länge treten keine Verschiebungen mehr auf. Es werden keine Kräfte mehr mobilisiert. Erst wenn im vorderen Bereich der Einbettung der Gleitzustand eintritt oder Verbindungsstellen versagen, können in dem jenseits dieser kritischen Einbettungslänge liegenden Bereich Kräfte mobilisiert werden. Der übliche Ansatz, die Herausziehkraft würde linear mit der Einbettungslänge ansteigen, ist bei einem flexiblen Bewehrungsgitter also

nicht anwendbar. Die Abhängigkeit der Dehnung der Längselemente des Bewehrungsgitters von der Zugkraft ist daher die dritte wesentlich charakteristische Eigenschaft eines Bewehrungsgitters. Die beiden ersten charakteristischen Funktionen gelten für den Versagensmodus des Herausziehens. Es kann jedoch auch ein Zustand eintreten, bei dem das Bewehrungsgitter mit dem aufliegenden Boden auf dem darunterliegenden Boden gleitet. Die Reibungskraft als Funktion der Verschiebung für diesen Fall ist eine weitere charakteristische Funktion.

Kennt man diese vier Funktionen zusammen mit den Versagenskriterien für die Verbindungsstellen, so kann man das Verhalten des Bewehrungsgitters numerisch simulieren. In der Doktorarbeit von F. Jacobs wurden die charakteristischen Funktionen und die Versagenskriterien für einen bestimmten Typ eines geschweißten Bewehrungsgitters in speziellen Herauszieh- und Scherversuchen für zwei Arten von Bodenmaterialien bestimmt. Auf dieser Grundlage wurde das numerische Modell des Gitters programmiert, um dessen Verhalten im Rechner zu simulieren. Dieses Modell und die zugehörigen Berechnungen sind, bei geeigneter Wahl der charakteristischen Funktionen, auf alle Arten von Bewehrungsgittern anwendbar.

In wesentlichen Aspekten vergleichbar ist ein Ansatz, der von F. Wilson-Fahmy und R. M. Koerner (1993) mit Hilfe einer finite-Elemente-Berechnung für ein eindimensionales Modell aus Federn verfolgt wurde. Der Fokus lag dabei auf der Untersuchung der Auswirkung der Flexibilität von Querelementen („stiff“, „linear elastic“ und „beam-like rips“) auf die an Verbindungsstellen übertragenen Kräfte und auf den Verlauf von Herausziehversuchen. Neben den genannten charakteristischen Funktionen wurden daher zwei zusätzlich Funktionen eingeführt, mit denen dem Unterschied zwischen einem strukturell starren und einem strukturell flexiblen Bewehrungsgitter explizit Rechnung getragen wurde. Mit Hilfe der Ableitung der charakteristischen Funktionen wurden die Federkonstanten des Federmodells für gegebene Verschiebungen berechnet. Ein gewisses Inkrement der Herausziehkraft ergab mit den Ausgangswerten der Federkonstanten ein gewisses Inkrement der Verschiebung. Für die neue Verschiebung wurde dann die Federkonstanten aus den charakteristischen Funktionen neu berechnet und das nächste Inkrement der Herausziehkraft ausgeführt (incremental-load transfer). So konnten iterativ für eine gegebene Herausziehkraft die entlang des Bewehrungsgitters wirkenden Kräfte und Verschiebungen berechnet werden. Ein Versagen der Verbindungsstellen wurde dabei jedoch nicht berücksichtigt. Auf den Zusammenhang zwischen einem diskrete-Elemente-Modell und dem „incremental-load transfer finite element model“ wird hier nicht eingegangen. Die Modelle sollten jedoch bei gleichen charakteristischen Funktionen vergleichbare Ergebnisse der Kräfte- und Verschiebungsverteilungen von Herausziehversuchen liefern.

In ihrer einfachsten Form sind die Modelle zwar für die Beschreibung von Herausziehversuchen, noch nicht jedoch für die Bemessung von tatsächlichen Einbindegräben brauchbar. Aufgrund des geometrischen Verlaufs können sich hier Umlenkkräfte ergeben, die im Bereich der Grabenkuppe zu einer Erhöhung der Druckspannung auf der Unterseite des Bewehrungsgitters und im Bereich des Grabenfußes zu einer Reduzierung der Druckspannung unterhalb des Bewehrungsgitters führen. Dies wurde von F. Jacobs durch eine Ortsabhängigkeit der auf der Unterseite und Oberseite einwirkenden Spannungen explizit im Modell berücksichtigt. Zudem können sich verschiedene Mechanismen des Versagens ausbilden. Neben dem eigentlichen Herausziehen (aus tiefen Gräben) ist vor allem das Gleiten des Bewehrungsgitters zusammen mit Teilen des aufliegenden Bodenkörpers von Bedeutung. Auch dieser Aspekt wurde berücksichtigt. Die einen Bodenkörper schiebende Kraft, die über das Bewehrungsgitter eingetragen wird, wurde dazu mit der der Verschiebung entgegenwirkenden Komponente der Gewichtskraft des Bodenkörpers (falls vorhanden) verglichen. Das Modell wurde so programmiert, dass es von einem

Versagensmechanismus in den anderen umschaltet, sobald das zum Versagensmechanismus gehörende Kräftegleichgewicht erreicht wird.

Die Ergebnisse der schließlich erarbeiteten Simulation wurden anhand von experimentellen Ergebnissen, die an großmaßstäblichen Herausziehversuchen gewonnen worden waren, verglichen. Da mit dem Modell nicht nur Grenzzustände des Herausziehens oder Gleitens, sondern auch Verschiebungen im Gebrauchszustand ermittelt werden können, wurde die Simulation auch in dieser Hinsicht mit in-situ Messungen der Verschiebungen des Bewehrungsgitters in einem Oberflächenabdichtungssystem überprüft. Das Bewehrungsgitter war in diesem Fall in einem Graben mit Umlenkungen verankert worden, so dass auch die Simulation der Umlenkkräfte kontrolliert werden konnte. Für verschiedene Geometrien von Einbindegräben sowie für verschiedene Einbettungslängen und Auflasten wurden dann in einer umfangreichen Parameterstudie die Herauszieh Widerstände für die jeweils relevanten Versagenszustände berechnet und mit der Bestimmung des Herauszieh Widerstands nach der herkömmlichen Berechnungsmethode verglichen.

2. Versagenskriterien für Verbindungsstellen

In den Simulationen wurde ein Versagenskriterium im Hinblick auf die Festigkeit der Verbindungsstellen, die in Anlehnung an GRI-GG2 ermittelt wurde, verwendet. Die langfristig vorhandene Zugscherfestigkeit einer Verbindungsstelle kann dabei produktspezifisch in Untersuchungen, z.B. gemäß Gl. (9) im nächsten Anhang 3, bestimmt werden.

Verbindungsstellen können jedoch auch dann versagen, wenn die zu übertragenden Kräfte wesentlich geringer sind als die, die beim Versagen in den Zugscherversuchen gemessen werden. So wurde z. B. bei steifen gelegten Bewehrungsgittern beobachtet, dass bei der Verschiebung im Herausziehversuch die Querelemente sich aufwölben. Ein solches Aufwölben führt neben der Zugscherbeanspruchung zu einer Schälbeanspruchung. Verbindungsstellen können bei einer Schälkraft empfindlicher reagieren als bei einer Zugscherkraft. Die Schälkraft wächst offenbar in dem Maße an, wie durch die Verschiebung ein Verdrehen der horizontal liegenden Querverbindung in Richtung der Vertikalen bewirkt wird. Bei einer gewissen kritischen Verschiebung kommt es dann zum Aufschälen. Daher wurde von F. Jacobs ein zusätzliches Versagenskriterium verwendet, das auf der Verschiebung der Verbindungsstellen beruht. Aus den Herausziehversuchen mit nur einem Querelement wurde ermittelt, bei welcher Verschiebung der Verbindungsstellen Versagen auftrat. Ein eindeutiger Einfluss der Normalspannung konnte nicht nachgewiesen werden, wohl aber ein Einfluss der Zugscherfestigkeit. Abhängig von der Eigenart des Bewehrungsgitters ist also eine Charakterisierung der Verbindungsstellen allein aufgrund von Zugscherversuchen nicht ausreichend. Es kann sich als notwendig erweisen, neben dem Festigkeitskriterium auch ein Verschiebungskriterium für das Versagen aufzustellen. Beides, sowohl das Festigkeits- als auch das Verschiebungskriterium, kann in der Simulation berücksichtigt werden.

Auch hierbei wird man die aus den Ergebnissen der speziellen Herausziehversuche abgeschätzten kritischen Verschiebungswerte im Hinblick auf das Langzeitverhalten abmindern müssen. In der Regel wird man bei einem Schälversagen, das nach einer gewissen Verschiebung auftritt, einen Zusammenhang zwischen der Zugscherfestigkeit der Verbindungsstelle und der Größe dieser Verschiebung finden. Hat man einen Langzeitwert für die Zugscherfestigkeit festgelegt (siehe Anhang 3), so kann man einen dazugehörigen zulässigen Langzeitwert für die Verschiebung aus diesem Zusammenhang extrapolieren. Der Langzeitwert der Zugscherfestigkeit und der Langzeitwert der zulässigen Verschiebung sind neben den charakteristischen Funktionen die

Eingangsgrößen für eine Bemessung nach dem Konzept von F. Jacobs und M. Ziegler.

3. Die Steifigkeit eines Einbindegrabens

In der EBGEO wird der Verbundbeiwert λ als Faktor definiert, der die Proportionalität zwischen Herausziehkraft einerseits und Scherfestigkeit des Bodens, Normalspannung und Verankerungslänge andererseits ausdrücken soll. Tatsächlich existiert diese Proportionalität nur für einen sehr begrenzten Wertebereich. Entsprechend groß sind die Schwierigkeiten, einen sinnvollen Beiwert experimentell zu bestimmen. Wird λ etwa in kleinmaßstäblichen Herauszieh- oder Durchziehversuchen mit einem kleinen Scherkasten mit Böden geringer Scherfestigkeit und bei geringer Normalspannung ermittelt, so wird die Verwendung dieses Werts bei der Bemessung langer Einbindegräben mit hoher Normalspannung und besonders scherfestem Boden zu falschen Ergebnissen führen. Werden andererseits großmaßstäbliche Herausziehversuche durchgeführt und weichen die Randbedingungen der tatsächlich realisierten Konstruktion nur wenig von den Prüfbedingungen ab, führt man also praktisch Feldversuche durch, so wird die Bemessung mit dem so bestimmten Beiwert trivialerweise eher zuverlässige Resultate liefern. Voraussetzung dafür ist allerdings, dass durch ein örtlich fein aufgelöstes Monitoring die unterschiedlichen (Verschiebungs- und Spannungs-) Zustände entlang der Verankerungstrecke erfasst werden. Anderenfalls kann in diesem Fall eine zu starke Verschmierung von Ergebnissen zu fehlerhaften Interpretationen des Sicherheitsniveaus führen. Ein gewisses Maß an Unsicherheit ist also ohnehin mit jeder herkömmlichen Bemessung nach der EBGEO verbunden. Sieht man jedoch von diesem speziellen Problem ab, kann man hinsichtlich der Gültigkeit der herkömmlichen Bemessung die folgenden Überlegungen anstellen.

Die EBGEO-Bemessung ist offenbar immer dann richtig, wenn das Gitter starr ist, wenn nur Reibungskräfte auftreten und wenn die erforderliche Verankerungslänge klein ist gegenüber der überhaupt nur aktivierbaren Verankerungslänge eines Bewehrungsgitters aus Kunststoff. Die Bemessung der EBGEO ist daher umso zuverlässiger, je steifer die Längselemente des Bewehrungsgitters, je größer der Anteil der Reibung am Herausziehwiderstand und je kleiner die erforderliche Verankerungslänge ist. Umgekehrt wird bei großer Dehnbarkeit der Längselemente, bei hohem Anteil der über die Querelemente in den Boden eingetragenen Zugkraft und bei großer Verankerungslänge die herkömmliche Bemessung keine brauchbaren Resultate liefern.

Dementsprechend führt F. Jacobs eine sogenannte Verankerungssteifigkeit k_R ein. Diese wird definiert als Produkt aus Steifigkeit der Längselemente und Anteil der Reibung dividiert durch die Verankerungslänge. Man darf dann vermuten, dass bei einer kleinen Verankerungssteifigkeit die herkömmliche Bemessung das Verhalten des Bewehrungsgitters nicht richtig erfasst. Erst bei einer großen Verankerungssteifigkeit werden das Ergebnis der Simulation, die die tatsächlichen Eigenschaften eines Bewehrungsgitters aus Kunststoff hinreichend genau berücksichtigt, und das Ergebnis der herkömmlichen Bemessung übereinstimmen.

Jacobs geht, genauer gesagt, so vor, dass er aus den Isochronenkurven der Längselemente eine „mittlere Langzeit-Dehnsteifigkeit“ $J_{m,\infty}$ bestimmt. Aus den kleinteiligen Herausziehversuchen ermittelt er den „Längszuggliedanteil“ ρ_{md} als Anteil des Verbundbeiwerts der Reibung am gesamten Verbundbeiwert. Schließlich verwendet er die „Gesamtverankerungslänge“ L_{ges} . Die Verankerungssteifigkeit definiert er dann als:

$$k_R = \frac{J_{m,\infty} \rho_{md}}{L_{ges}}$$

4. Herkömmliches und neues Bemessungsverfahren

F. Jacobs überprüft in einer Parameterstudie die Zuverlässigkeit des bisherigen Bemessungsverfahrens von Verankerungsgräben. Die Studie bezieht sich auf die von ihm experimentell untersuchten Bewehrungsgitter und auf die von ihm für diese Gitter gewählten Versagenskriterien für die Zugscherfestigkeit der Verbindungsstellen und für deren zulässige Verschiebung. Bei einer Verankerungssteifigkeit, die größer als 1820 kN/m^2 ist, lieferte in diesem Fall eine Bemessung nach der EBGEO Resultate, die auf der sicheren Seite lagen. Bei kleineren Verankerungssteifigkeiten war das nicht mehr der Fall. Hier musste eine EBGEO-Berechnung des Verankerungswiderstands für den Fall sehr ungünstiger Eingangskombinationen, u.a. von geometrischen Randbedingungen, immerhin um den Sicherheitsfaktor 1,67 abgemindert werden. In fast allen simulierten Fällen war das Gleiten des Bewehrungsgitters mit aufliegendem Bodenkörper nach einer gewissen Mobilisierung von Reibung und Erdwiderstand der relevante Versagensmechanismus. Eine in der Parameterstudie vorgenommene gewisse Reduzierung der aus Kurzzeitversuchen ermittelten Festigkeit der Verbindungsstellen und der zulässigen Verschiebung hatte dabei noch keinen großen Einfluss. Für die Simulation war aber noch nicht abschließend geklärt worden, wo im Hinblick auf 100 Jahre Lebensdauer sinnvolle Werte für Festigkeit und Verschiebung bei diesem Bewehrungsgittertyp tatsächlich liegen. Der Bruch der Böschungskrone war dagegen nie maßgebend für das Versagen. Wird jedoch in einer EBGEO-Bemessung ausschließlich der Mechanismus Herausziehen betrachtet, so ergibt diese Bemessung wesentlich höhere Widerstände als beim Mechanismus Gleiten und der Bruch der Böschungskrone erscheint dann oft als maßgebender Versagensmechanismus.

5. Schlussfolgerung

In der Doktorarbeit von F. Jacobs wird für eine bestimmte Art von Bewehrungsgitter das Konzept, wie Verankerungsgräben von Bewehrungsgitter aus Kunststoff unter Berücksichtigung der Steifigkeit der Längselemente und von Versagenskriterien für die Verbindungsstellen bemessen werden können, im Detail durchgearbeitet. Dieses Verfahren kann auch auf andere Arten von Bewehrungsgittern angewendet werden. Was die rein rechnerische Durchführung der Modellierung anbetrifft, so ist neben der diskrete-Elemente-Methode auch eine finite-Elemente-Methode anwendbar. Beide bauen auf die empirisch zu ermittelnden charakteristischen Funktionen auf, die die jeweiligen Eigenschaften des Bewehrungsgitters widerspiegeln. Mit der Analyse des Verhaltens von Bewehrungsgittern nach diesem Verfahren ist eine Grundlage gewonnen, auf der das Zulassungsverfahren aufbauen kann. Ist mit einem bestimmten Erddruckgitter überhaupt eine Verankerung, die über 100 Jahre hinaus wirksam ist, realisierbar und wenn ja, wie ist diese in Abhängigkeit von den Einwirkungen zu gestalten? Diese Frage kann jetzt unter Berücksichtigung der begrenzten Steifigkeit der Längselemente und der begrenzten Belastbarkeit der Verbindungsstellen systematisch untersucht werden.

6. Literatur

Jacobs, F., Ziegler, M., Vollmert, L. und Ehrenberg, H.: Explicit design of geogrids with a non-linear interface model. In: Proceedings of the 10th International Conference on Geosynthetics. Ziegler, M., et al. (Hrsg.). Essen, Germany: Deutsche Gesellschaft für Geo-technik (DGGT) 2014.

Jacobs, F.: Interaction model for design of geogrid pullout. In: Proceedings of the Euro-Geo 6. Ljubljana, Slovenia: International Geosynthetic Society (IGS), Turkish Chapter 2016.

Müller, W.W.: Zur Bemessung der Verankerung von Bewehrungsgittern aus Kunststoff beim

Schutz von Böschungen vor hangparallelem Gleiten. Bautechnik, 88(2011), H. 6, S. 347-361.

Wilson-Fahmy, R.F. und Koerner, R.M.: Finite element modelling of soil-geogrid interaction with application to the behavior of geogrids in a pullout loading condition. Geotextiles and Geomembranes, 12(1993), H. 5, S. 479-501.

Ziegler, M. und Timmers, V.: A new approach to design geogrid reinforcement. In: Proceedings of the Third European Geosynthetics Conference, Geotechnical Engineering with Geosynthetics. Floss, R., et al. (Hrsg.). München: Deutsche Gesellschaft für Geotechnik (DGGT) und Technische Universität München (TUM-ZG) 2004, S. 661-667.

Anhang 3: Grenzzustandsgleichung für Verbindungsstellen

1. Die an Verbindungsstellen übertragenen Kräfte

Die Kraft, mit der das Querelement auf den Boden einwirkt, führt zu einer Verteilung von Druck- und Scherspannungen im Boden. Sie findet eine Grenze, wenn sich ein Spannungszustand einstellt, bei dem die Scherfestigkeit des Bodens erreicht und er in einen leicht verformbaren, plastischen Zustand überführt wird. Das Querelement kann dann, sofern es selbst oder die Verbindungsstelle nicht reißt, durch den Boden pflügen. Eine Erhöhung der Kraft, über diese Grenze hinaus, ist nicht möglich. Der von der Scherfestigkeit des Bodens und der Auflast abhängige Wert dieser Kraft im Grenzzustand des Scherversagens des Bodens stellt also die Obergrenze der Kräfte dar, die von Verbindungsstellen zwischen dem Querelement und dem Längselement übertragen werden müssen.

Wird diese Kraft im Grenzzustand auf die Fläche der Stirnseite des Querelements bezogen, so ergibt sich eine gewisse Druckspannung, die höchstens auf den Boden einwirken kann. Von R. A. Jewell et al. (1984) wurde Mitte der 1980er Jahre vorgeschlagen, diese „Tragfähigkeit“ des Querelements oder umgekehrt diesen „Erdwiderstand“ des Bodens im Hinblick auf das Querelement aus der bodenmechanischen Theorie über die Tragfähigkeit von Fundamenten abzuschätzen. Aus der Gleichung für die Tragfähigkeit eines Streifenfundaments für eine gegebene Auflast auf der Bodenoberfläche außerhalb des Fundaments könnten sich Anhaltspunkte für die „Tragfähigkeit“ des Querelements ergeben, so die Überlegung der Autoren. Bei einem Bewehrungsgitter mit einer Öffnungsweite in Querrichtung b und einer Höhe des Querelements h wäre nach dieser Analogie die Kraft F_1 , die das Querelement im Grenzzustand höchstens auf den Boden ausüben kann, gegeben durch:

$$(1) \quad F_1 = bh\sigma_n \tan^2 \left(\frac{\pi}{4} + \frac{\varphi}{2} \right) e^{\pi \tan \varphi}$$

σ_n ist dabei die vertikale Spannung und φ der Winkel der Scherfestigkeit des Bodens. Die sich aus Gl. (1) ergebenden Kräfte wurden von R. A. Jewell et al. (1984) mit Daten, die aus Messungen des Herausziehwidestands bei starren Bewehrungsgittern aus Stahl gewonnen worden waren, verglichen. Dabei zeigte sich, dass Gl. (1) eine obere Grenze für den Bereich der gemessenen Werte lieferte.

Eine andere Abschätzung des mobilisierbaren Erdwiderstands und damit der vom Bewehrungsgitter in den Boden übertragbaren Zugkraft ergibt sich, wenn Kies- oder grobe Sandböden betrachtet werden, deren Körner einerseits deutlich größer als die Dicke der Querelemente, andererseits aber auch noch so klein sind, dass sie in die Gitteröffnungen hineinpassen und sich dort verklemmen. Beim Herausziehen eines starren Gitters wird dann das gesamte, in der Öffnung eingeklemmte „Paket“ von Kieskörnern verschoben. Es ergeben sich dabei zwei Scherflächen, die oberhalb und unterhalb der Ebene des Bewehrungsgitters im Boden selbst liegen. Ein Bewehrungsgitter, bei dem sich unter den gegebenen Bedingungen solche Gleitflächen einstellen, wurde von R. A. Jewell et al. als „fully rough“ im Hinblick auf diese Bedingungen bezeichnet. Hat das Bewehrungsgitter in Längsrichtung eine Öffnungsweite a , so wäre in diesem Falle die höchsten aufgrund der Scherfestigkeit des Bodens auf das Querelement einwirkende Kraft gegeben durch:

$$(2) \quad F_2 = 2 ab \sigma_n \tan \varphi$$

Dieser Spannungszustand, bei dem das Bewehrungsgitter zwischen zwei ganz im Boden

verlaufenden Scherflächen herausgezogen wird, liefert nach Auffassung von R. A. Jewell et al. aber auch eine Deckelung für den überhaupt möglichen Herausziehwiderstand und damit auch für den mit der Gl. (1) berechneten maximalen Erdwiderstand vor einem Querelement. Die Kraft F_1 würde nach Gl. (1) mit anwachsendem Winkel der Scherfestigkeit des Bodens φ und wachsender Normalspannung σ_n immer größer. Sie könne jedoch nicht beliebig anwachsen, so die Autoren. Sobald nämlich F_1 größer als F_2 würde, sei es bei dem entsprechenden Wertepaar (φ, σ_n) günstiger, die beiden Scherfugen im Boden auszubilden. Wird ein gewisser Erdwiderstand vor dem Querelement erreicht, würde sich danach zwangsläufig der Zustand „fully rough“ einstellen. Diese Überlegung ist jedoch nur dann plausibel, wenn viele Querelemente in der gleichen Weise beansprucht werden, also nur im Fall eines starren Gitters.

2. Das Bemessungskonzept von R. H. Swan und Z. Yuan (2016)

Die beiden Autoren berechnen für einen Boden mit dem Winkel der Scherfestigkeit φ und für eine Normalspannung σ_n die höchstens auf das Querelement einwirkende und damit über die Verbindungsstelle auf das Längselement höchstens zu übertragende Kraft J mit Hilfe der obigen Gleichungen. Sie stellen diese Kraft der im Labor in Anlehnung an die Prüfvorschrift GRI GG2 (Kubec et al. 2004a und 2004b) gemessenen Zugscherfestigkeit T_0 der Verbindungsstelle gegenüber. Sie erhalten damit eine Bemessungsgleichung, die die höchstens zu erwartende Reaktionskraft des Bodens einer mindestens vorhandenen Zugscherfestigkeit der Verbindungsstelle gegenüberstellt. J setzt sich aus den folgenden Komponenten zusammen.

1. Die Kräfte F_1 und F_2 werden nach Gl. (1) und Gl. (2) berechnet und die jeweils kleinere Kraft veranschlagt:

$$(3) \quad F_0 = \begin{cases} F_1 & \text{falls } F_1 \leq F_2 \\ F_2 & \text{falls } F_1 \geq F_2 \end{cases}$$

2. Die Reibungskraft S zwischen der Oberfläche des Querelements und dem Boden wird, wie üblich, gemäß der folgenden Gleichung bestimmt:

$$(4) \quad S = 2wb(\sigma_n \tan \delta + c)$$

Dabei ist w die Breite des Querelements, δ der Reibungswinkel zwischen Boden und Oberfläche des Gitters und c eine möglicherweise zusätzlich vorhandene Adhäsion.

3. Auf der Rückseite des Querelement wirkt nach Ansicht von R. H. Swan und Z. Yuan (2016) noch eine schiebende Kraft H , die nach der Formel für den aktiven Erddruck, den der Boden auf eine ausweichende Stützwand ausübt, berechnet werden soll:

$$(5) \quad H = \frac{bh\sigma_n}{\tan^2\left(\frac{\pi+\varphi}{4}\right)}$$

Zusammengefasst erhält man:

$$(6) \quad J = F_0 + S + H$$

Für gegebenes φ und σ_n ergibt sich damit eine Grenzzustandsgleichung mit der globalen Sicherheit γ gemäß:

$$(7) \quad T_0 = \gamma J.$$

R. H. Swan und Z. Yuan (2016) führen eine Beispielrechnung durch. Betrachtet wird ein Bewehrungsgitter in einer Tragschicht (Winkel der Scherfestigkeit 37°) unter einer Fahrbahn. Aus der Verkehrsbelastung soll eine Normalspannung von 77 kPa resultieren. Der Erdwiderstand vor dem Querelement beträgt für das gewählte Bewehrungsgitter $F_1 = 169$ N. Zwei Scherflächen in der Tragschicht ergeben dagegen nur eine dem Herausziehen entgegenwirkende Kraft von $F_2 = 75$ N. Die Reibung liefert nur einen geringen Beitrag von $S = 1$ N. Daher ist $J = 76$ N. Im Labor wurde in einer Prüfung gemäß GRI GG2 eine Zugscherfestigkeit der Verbindungsstelle von $T_0 = 245$ N gemessen. Die globale Sicherheit wäre danach $\gamma = 3,2$.

3. Diskussion des Bemessungskonzepts von R. H. Swan und Z. Yuan (2016)

Mit diesem Bemessungskonzept wird versucht, die Zugscherfestigkeit von Verbindungsstellen bei der Bewertung von Bewehrungsgittern und bei der Bemessung von Konstruktionen mit Bewehrungsgittern explizit zu berücksichtigen. Bei der Anwendung dieses Konzepts müssen jedoch einige Punkte bedacht werden, die insbesondere im Hinblick auf Punkt 4 Modifikationen notwendig machen:

1. Gleichung (2) gilt nicht ohne weiteres für Bewehrungsgitter aus Kunststoff. Bei diesen Gittern ist die Verschiebung der Querelemente und damit die Mobilisierung des Erdwiderstands ungleichmäßig über die Länge des eingebetteten Gitters verteilt. Wenn also nur lokal F_1 größer als F_2 wird, so wird das nicht zwangsläufig zu zwei sich gleichmäßig über das Gitter verteilenden und ganz im Boden liegenden Scherflächen führen. Die Deckelung des Erdwiderstands in Gl. (3) kann daher zu falschen Ergebnissen führen (s. dazu das unten weitergeführte Beispiel) und sollte einfach weggelassen werden.

2. Die Komponente Gl. (5) ist schon in Gl. (3) enthalten, da der theoretische Ansatz (Gl. (1)) im Hinblick auf an starren Gittern gemessene Herausziehungskräfte gewählt wurde. Diese Komponente ist aber ohnehin gering.

3. Auf Grund der speziellen Annahmen stellt die Gleichung (1) funktionale Zusammenhänge dar, die zwar von bodenmechanischen Überlegungen abgeleitet wurden, die sich im Falle der Bewehrungsgitter aber nur empirisch durch den Vergleich mit Messungen der Herausziehungskräfte rechtfertigen lassen. Bei der Verwendung der Daten aus Herausziehversuchen mit Bewehrungsgittern aus Kunststoff ist dabei Vorsicht geboten. Die Kraft am Querelement wird üblicherweise ermittelt, indem die um die Reibungskraft verminderte Herausziehungskraft auf alle Querelemente des untersuchten Gitters verteilt wird. Bei Bewehrungsgittern aus Kunststoff ist dies jedoch nicht zulässig, da wegen der Flexibilität der Längselemente unterschiedliche Kräfte auf die Querelemente einwirken. Es besteht daher noch eine gewisse Unsicherheit, wie zuverlässig die Gleichungen (1) die Kräfte bei Bewehrungsgittern aus Kunststoff tatsächlich nach oben eingrenzt.

4. In die linke Seite von Gl. (7) wurde der Prüfwert aus einem Zugversuch im Prüflabor eingesetzt. Sowenig wie bei der Beurteilung der Festigkeit der Längselemente kann jedoch auch bei der Beurteilung der Festigkeit der Verbindungsstellen einfach ein solcher charakteristischer Prüfwert verwendet werden. Ähnlich wie das Längselement unterliegt auch die Verbindungsstelle der Alterung und mannigfachen Umgebungseinflüssen (Abminderungsfaktor A_4). Auch Kriecheffekte werden sich in Verbindungsstellen auswirken können (Abminderungsfaktor A_1). So wie Längselemente, können Verbindungsstellen beim Einbau beschädigt werden (Abminderungsfaktor A_2). Schließlich können sich gerade dynamische Belastungen, wie sie in dem Beispiel angenommen wurden, nachteilig auf Verbindungsstellen auswirken (Abminderungsfaktor A_5). Es wäre sicherlich nicht richtig, würde man annehmen, das Längselement sei all diesen Einwirkungen ausgesetzt, die Verbindungsstelle aber nicht. In Gl. (7) wird man daher einen Bemessungswert T einsetzen müssen, der gegenüber dem Prüfwert abgemindert wurde:

$$(8) \quad T = \frac{T_0}{A_1 A_2 A_4 A_5}$$

$$(9) \quad T = \gamma J$$

Im Lichte dieser Überlegungen wäre das obige Beispiel wie folgt zu modifizieren. Das Produkt aller Abminderungsfaktoren ergibt einen gewissen Wert. Der sei z. B. 2. Die Erdwiderstandskraft wird zwar kleiner als 169 N sein, sie kann aber lokal deutlich größer als 75 N werden, da bei einer ungleichmäßigen Verteilung der Kräfte über die Verbindungsstellen nicht notwendigerweise schon bei 75 N der „fully rough“ Zustand eintreten muss. Bei einem Wert von z. B. 120 N wäre die Sicherheit im angeführten Beispiel dann nur noch $\gamma = 1$.

5. Es ist naheliegend, in Gl. (8) die für die Längselemente bereits ermittelten Abminderungsfaktoren zu verwenden. Dies setzt aber voraus, dass die Verbindungsstellen in gleicher Weise von Abminderungen betroffen sind wie die Längselemente. In manchen Fällen ist diese Annahme plausibel, in anderen zweifelhaft. Das PET-Material in einer Schweißnaht könnte z. B. durch die thermische und mechanische Belastung beim Schweißen so vorgeschädigt werden, dass eine raschere hydrolytische Alterung einsetzt. In diese Zulassungsrichtlinie ist daher bereits eine Prüfung aufgenommen worden, bei der die Verbindungsstelle eines geschweißten PET-Bewehrungsgitters bei 60 °C ein Jahr lang im Wasserbad gelagert und der hydrolytische Abbau mit dem der Längselemente unter gleichen Bedingungen verglichen wird. Es dürfen sich keine wesentlichen Unterschiede in der Materialänderung ergeben. Erst wenn solche Prüfungen bestanden werden, kann der Abminderungsfaktor A_4 der Längselemente auch für die Zugscherfestigkeit der Verbindungsstelle verwendet werden.

Die Verbindungsstellen können jedoch auch durch Mechanismen versagen, die in den Längselementen nicht auftreten. Bei extrudierten Bewehrungsgittern aus teilkristallinen Polyolefinen sind die Längselemente hoch verstreckt. Die Morphologie ist dann durch eine starke Orientierung der Moleküle und Kristallite gekennzeichnet. Dadurch ist die Spannungsrisbildung behindert. Dies gilt jedoch nicht für den Übergangsbereich vom Längs- zum Querelement. Hier treffen Spannungskonzentrationen auf die wenig orientierten Materialbereiche der Verbindungsstellen. In Laborversuchen konnte tatsächlich dort die Bildung von Spannungsrisen unter Bedingungen beobachtet werden, die diesen Vorgang stark forcierten. Es muss also geklärt werden, ob auf dem Spannungsniveau, das maximal bei der Belastung in einem Boden auftritt, Spannungsrisse über einen Zeitraum von 100 Jahren in den Verbindungsstellen eines solchen Bewehrungsgitters möglich sind.

6. Bei einem im Boden eingebetteten Bewehrungsgitter tritt an der Verbindungsstelle nicht nur eine Zugscherkraft, sondern unter Umständen auch eine Schälkraft auf. Diese wird dann mobilisiert, wenn die Querelemente im Boden verschoben werden und sich dabei verdrehen. Schweißnähte oder Klebungen werden zum Beispiel oft eher durch Schälkräfte als durch Zugscherkräfte geöffnet. Es kann also sein, dass neben einem sich auf die Zugscherfestigkeit beziehenden Bemessungskriterium noch ein Kriterium für die zulässige Verschiebung verwendet werden muss. Im Bemessungskonzept von F. Jacobs und M. Ziegler wird ein solches Kriterium berücksichtigt, siehe Anhang 2. In kleinteiligen Herausziehversuchen muss daher geklärt werden, wie der Versagensmechanismus aussieht. Ähnelt das Versagensverhalten der Verbindungsstellen im Zugscherversuch dem im Boden, so kann auf der Grundlage von Gl. (8) und Gl. (9) bereits eine Bewertung des Bewehrungsgitters und der Anwendungsgrenzen bei der Zulassung vorgenommen werden. Unabhängig davon wird die Bemessung einer Konstruktion die Überlegungen im Anhang 2 berücksichtigen müssen.

4. Literatur

Jewell, R.A., Milligan, G.W.E., Sarsby, R.W. und Dubois, D.: Interaction between soil and geogrids. In: Proceedings of the Conference on Polymer Grid Reinforcement. London: Thomas Telford 1984.

Kupec, J., McGown, A. und Ruiken, A.: Junction strength testing for geogrids. In: Proceedings of the Third European Geosynthetics Conference, Geotechnical Engineering with Geosynthetics. Floss, R., et al. (Hrsg.). München: Deutsche Gesellschaft für Geotechnik (DGGT) und Technische Universität München (TUM-ZG) 2004, S. 717-722.

Kupec, J., McGown, A. und Ruiken, A.: Index testing of the junction strength of geogrids. In: Proceedings of the Third Asian Regional Conference on Geosynthetics, Now and Future of Geosynthetics in Civil Engineering. Seoul 2004, S. 797-802.

Swan Jr, R.H. und Yuan, Z.: A Theoretical Analysis of the Maximum Load Transferred to the Junctions of a Geogrid Confined in Granular Soil. In: Geosynthetics, Forging a Path to Bona Fide Engineering Materials. 2016, S. 37-48.



BAM

Bundesanstalt für
Materialforschung
und -prüfung

Richtlinie für die Zulassung von Geotextilien zum Filtern und Trennen für Deponieabdichtungen

herausgegeben vom
Fachbereich 4.3 „Schadstofftransfer und Umwelttechnologien“

9. Auflage, Dezember 2022

Veröffentlicht: Januar 2023

Diese Zulassungsrichtlinie und die Liste zugelassener Geotextilien zum Filtern und Trennen sowie weitere auf der Grundlage der Deponieverordnung erstellte Zulassungsrichtlinien für Geokunststoffe und Dichtungskontrollsysteme sowie Listen derartiger zugelassener Produkte können als pdf-Datei von der Internetadresse:

<http://www.tes.bam.de/de/mitteilungen/abfallrecht/index.htm> heruntergeladen werden.

Vorwort

Am 16. Juli 2009 trat die neue Deponieverordnung (DepV) in Kraft. Gemäß der aktuellen Fassung dürfen nach Anhang 1 Nr. 2.1 der DepV für das Abdichtungssystem Materialien, Komponenten oder Systeme nur eingesetzt werden, wenn sie dem Stand der Technik nach Anhang 1 Nr. 2.1.1 entsprechen und wenn dies der zuständigen Behörde nachgewiesen worden ist. Als Nachweis ist für Geokunststoffe, Polymere und serienmäßig hergestellte Dichtungskontrollsysteme die Zulassung dieser Materialien, Komponenten oder Systeme durch die Bundesanstalt für Materialforschung und -prüfung (BAM) nach Anhang 1 Nr. 2.4 erforderlich. Abweichend davon können in Deponieabdichtungssystemen Materialien, Komponenten oder Systeme eingesetzt werden, die auf der Grundlage harmonisierter europäischer technischer Spezifikationen nach der EU-Bauproduktenrichtlinie deklariert worden sind, wenn die durch die harmonisierten technischen Spezifikationen festgelegten Material-, Komponenten- und Systemeigenschaften im Wesentlichen denen gleichwertig sind, die sich aus den Anforderungen der DepV an den Stand der Technik ergeben. Derzeit gibt es keine harmonisierten europäischen technischen Spezifikationen, die insbesondere im Hinblick auf die Dauer der Funktionserfüllung den Anforderungen der DepV an den Stand der Technik gleichwertig sind.

Ferner können in Deponieabdichtungssystemen Materialien, Komponenten oder Systeme eingesetzt werden, die in einem anderen Mitgliedstaat der EU oder der Türkei gemäß den dort geltenden Regelungen oder Anforderungen rechtmäßig hergestellt oder in Verkehr gebracht wurden oder die in einem anderen Vertragsstaat des Abkommens über den Europäischen Wirtschaftsraum gemäß den dort geltenden Regelungen oder Anforderungen rechtmäßig hergestellt und in Verkehr gebracht wurden, wenn die mit den Prüfungen und Überwachungen im Herstellerstaat nachgewiesenen Material-, Komponenten- und Systemeigenschaften das nach der DepV geforderte Schutzniveau gleichermaßen dauerhaft gewährleisten. Bei der Prüfung entsprechender Nachweise können die zuständigen Behörden die fachliche Unterstützung der BAM in Anspruch nehmen.

In der Nummer 2.4 des Anhangs 1 der DepV wird die Verfahrensweise bei der Zulassung geregelt. Zu den Aufgaben der BAM gehört nach Nummer 2.4.1 die Definition von Prüfkriterien, die Aufnahme von Nebenbestimmungen in die Zulassung und insbesondere auch die Festlegung von Anforderungen an den fachgerechten Einbau und das Qualitätsmanagement. Nach Nummer 2.4.4 wirkt ein Fachbeirat beratend an der Erarbeitung entsprechender Zulassungsrichtlinien mit. Nach dem Inkrafttreten der Deponieverordnung hatte sich am 16. Oktober 2009 der Fachbeirat konstituiert und eine Arbeitsgruppe eingerichtet, die eine Richtlinie für die Zulassung von Geotextilien zum Filtern und Trennen in Deponieoberflächenabdichtungen erarbeitet hat. Die vorliegende Auflage ist eine überarbeitete und vom Fachbeirat beschlossene Fassung.

An den Beratungen haben mitgewirkt:

1. die Mitglieder des Fachbeirats:

Dr. St. Abel, *Landesamt für Umwelt Brandenburg*; Dipl.-Ing. K.-H. Albers, *Arbeitskreis Grundwasserschutz e. V. (AK GWS)*; A. Bachmann, *Umweltbundesamt*; H. Ehrenberg, *NAUE GmbH & Co. KG*; Dipl.-Ing. A. Elsing, *HUESKER Synthetic GmbH*; Dipl.-Ing. F. Fabian, *Ministerium für Umwelt, Klima und Energiewirtschaft Baden-Württemberg*; Dipl.-Ing. M. Hering, *Freudenberg Performance Materials*; Dipl.-Ing. R. Heichele, *Bayerisches Landesamt für Umwelt (LfU)*; Dr.-Ing. D. Heyer, *TU München, Zentrum Geotechnik*; Dipl.-Ing. S. Krahberg,

Solmax Geosynthetics GmbH; Dipl.-Ing. M. Müller, Landesdirektion Sachsen, Referat 43 – Abfall, Altlasten, Bodenschutz; Dipl.-Ing R- Niehof, Pleus Grundwasser- und Bodenschutz GmbH; Dr.-Ing. E. Reuter, IWA Ingenieurgesellschaft für Wasser- und Abfallwirtschaft; Dipl.-Ing. P. Riegl, GEO-POLYMER Trading e.U.; Dipl.-Min. W. Ruthmann, Gesellschaft für Grundbau und Umwelttechnik (GGU); Prof. Dr.-Ing. F. Saathoff, Geotechnik und Küstenwasserbau, Universität Rostock; Dipl.-Ing. T. Sasse, Umtec | Prof. Biener | Sasse | Konertz; Prof. Dr. F.-G. Simon, Bundesanstalt für Materialforschung und -prüfung (BAM); Dr.-Ing. M. Tiedt, Landesamt für Natur, Umwelt und Verbraucherschutz Nordrhein-Westfalen; Dipl.-Ing. M. Winkler, Staatliches Gewerbeaufsichtsamt Hildesheim (ZUS AGG); A. Wöhlecke, M. Eng., Bundesanstalt für Materialforschung und -prüfung (BAM); Dipl.-Ing. H. Zanzinger, SKZ Süddeutsches Kunststoff-Zentrum.

2. weitere Mitglieder der Arbeitsgruppe:

Dr. J. Köhrich, Hafemeister GeoPolymere GmbH; Dipl.-Min. W. Ruthmann, GGU Gesellschaft für Grundbau und Umwelttechnik mbH; M. Hering HUESKER Synthetic GmbH und Dipl.-Ing. C. Tarnowski, GSE Lining Technology GmbH.

Inhaltsverzeichnis

1. Rechtliche Grundlagen, Geltungsbereich und Vorschriften	6
2. Zulassungsgegenstand	7
2.1. Allgemeines	7
2.2. Werkstoff und Eigenschaften der Vorprodukte der Geotextilien	8
2.3. Eigenschaften der Geotextilien	9
2.4. Abmessungen	9
2.5. Kennzeichnung	9
2.6. Produktionsstätte und Produktionsverfahren	10
3. Prüfverfahren und Anforderungen	10
3.1. Allgemeine physikalische und mechanische Eigenschaften	10
3.2. Beständigkeit und Alterung	11
3.2.1. Beständigkeit gegen Chemikalien	11
3.2.2. Beständigkeit gegen Alterung	11
3.2.3. Beständigkeit gegen Witterung	12
3.2.4. Beständigkeit gegen Mikroorganismen	12
3.2.5. Umweltverträglichkeit von Zusätzen und Verarbeitungshilfen	12
4. Eigen- und Fremdüberwachung bei der Produktion	12
4.1. Eingangskontrollen und -prüfungen	12
4.2. Eigenüberwachung der Produktion	13
4.3. Fremdüberwachung	13
4.4. Lieferpapiere	14
5. Anforderungen an den Einbau	14
5.1. Standsicherheitsnachweis	15
5.2. Maßnahmen gegen Beanspruchungen durch Einbau und Baubetrieb	15
5.3. Qualitätsmanagement, Fremdprüfung	15
6. Bemessung	16
7. Änderungen, Mängelanzeige und Geltungsdauer	17
8. Anforderungstabellen	17
Tabelle 1: Charakteristische Eigenschaften ¹ der Vorprodukte (z. B. Fasern, Bändchen etc.)	17
Tabelle 2: Charakteristische Eigenschaften von Vliesstoffen zum Filtern und Trennen und Geweben zum Trennen	18
Tabelle 3a: Anforderungen an die Beständigkeit der Geotextilien	19
Tabelle 3b: Anforderungen an die Beständigkeit gegen Alterungsvorgänge in den Geotextilien	20
Tabelle 4: Maßnahmen der Qualitätssicherung und Werkstoffidentifizierung	22
Tabelle 5: Art und Umfang der Prüfungen bei der Eigenüberwachung	23
Tabelle 6: Art und Umfang von Prüfungen an Geotextilien im Rahmen der Fremdprüfung	23
Tabelle 7: Qualitätssicherung beim Einbau von Geotextilien zum Filtern und Trennen	24
9. Verzeichnis der Normen	26

1. Rechtliche Grundlagen, Geltungsbereich und Vorschriften

Der Schutz von Mensch und Umwelt bei der Erzeugung und Bewirtschaftung von Abfällen wird durch das Kreislaufwirtschaftsgesetz (KrWG) vom 24. Februar 2012 geregelt. Noch auf der Grundlage des Kreislaufwirtschafts- und Abfallgesetzes (KrW-/AbfG) war am 16. Juli 2009 eine neue Deponieverordnung (DepV) in Kraft getreten. Diese wurde zuletzt durch Artikel 3 der Verordnung vom 9. Juli 2021 (BGBl. I S. 2598) geändert. Nach Anhang 1 Nummer 2.1 der DepV dürfen für das Abdichtungssystem nur dem Stand der Technik nach Nummer 2.1.1 entsprechende und von der Bundesanstalt für Materialforschung und -prüfung (BAM) nach Nummer 2.4 zugelassene oder eignungsfestgestellte Geokunststoffe (Kunststoffdichtungsbahnen, Schutzschichten, Kunststoff-Dränelemente, Bewehrungsgitter aus Kunststoff etc.), Polymere und serienmäßig hergestellte Dichtungskontrollsysteme eingesetzt werden.

Die BAM ist nach Nummer 2.4.1 zuständig für die Prüfung und Zulassung von Geokunststoffen, Polymeren und Dichtungskontrollsystemen für die Anwendung in Basis- und Oberflächenabdichtungen von Deponien auf der Basis eigener Untersuchungen und von Ergebnissen akkreditierter Stellen. Sie hat in diesem Zusammenhang die folgenden Aufgaben:

- die Definition von Prüfkriterien,
- die Aufnahme von Nebenbestimmungen in die Zulassung, und
- Festlegung von Anforderungen an den fachgerechten Einbau und das Qualitätsmanagement.

Auf dieser rechtlichen Grundlage und unter Berücksichtigung der in Nummer 2.1.1 des Anhangs 1 der DepV beschriebenen Anforderungen zum Stand der Technik werden in dieser Richtlinie die Anforderungen für die Zulassung von Geotextilien zum Filtern und Trennen in

Deponieoberflächenabdichtungen beschrieben. Die Richtlinie ist die technische Grundlage, auf der die BAM auf Antrag des jeweiligen Herstellers die Geotextilien prüft und die Eignung durch Erteilung einer Zulassung in Form eines Zulassungsscheins feststellt.

Deponieabdichtungen müssen nach dem Stand der Technik errichtet werden. In der vorliegenden Zulassungsrichtlinie wird daher auch beschrieben, welche Anforderungen beim Einbau der zugelassenen Geotextilien zum Filtern und Trennen erfüllt werden müssen, damit ein dem Stand der Technik entsprechendes Abdichtungssystem entsteht. Auf diese Anforderungen wird auch im Zulassungsschein ausdrücklich hingewiesen. Die zuständigen Behörden der Länder müssen dafür Sorge tragen, dass diese Nebenbestimmungen Bestandteil der Genehmigung und somit rechtlich verbindlich werden. Nur unter dieser Voraussetzung kann die BAM-Zulassung zum Nachweis der Eignung nach dem Stand der Technik der mit den Geotextilien hergestellten Abdichtungen verwendet werden.

Die Zulassung wird ausdrücklich unter Widerrufsvorbehalt erteilt. Ein Widerrufsgrund liegt vor, wenn der Hersteller von dem in den Prüfungsunterlagen und in den Anhängen des Zulassungsscheins beschriebenen Verfahren, von den für die Prüfungsmuster verwendeten Materialien oder von den anderen im Zulassungsschein genannten Anforderungen abweicht. In diesem Fall darf kein Geotextil mehr unter Verwendung der BAM-Zulassungsnummer gefertigt werden.

Änderungen des Werkstoffs, des Produktionsverfahrens der Geotextilien und der Maßnahmen der Eigen- und Fremdüberwachung der Produktion bedürfen einer neuen Zulassung. Bewähren sich vom Hersteller eingesetzte Produktionsverfahren oder von den Betrieben eingesetzte Einbauverfahren nicht und kann dies anhand von neuen technischen Erkenntnissen belegt werden, hat sich also die Sachlage, der Stand der Technik und die Rechtslage so verändert, dass keine Zulassung mehr erteilt werden kann, so liegt auch hierin ein

Widerrufsgrund.

Im Falle des Widerrufs ist der Hersteller verpflichtet, der Zulassungsbehörde umgehend den Zulassungsschein auszuhändigen.

Den Zulassungen liegen die folgenden Gesetze, Vorschriften und Richtlinien in der jeweils aktuell gültigen Fassung zugrunde:

- Gesetz zur Förderung der Kreislaufwirtschaft und Sicherung der umweltverträglichen Bewirtschaftung von Abfällen (Kreislaufwirtschaftsgesetz - KrWG), vom 24. Februar 2012, Bundesgesetzblatt, Teil I, Nr. 10. S. 212-264, zuletzt durch Artikel 2 Absatz 9 des Gesetzes vom 20. Juli 2017 (BGBl. I S. 2808) geändert.
- Verordnung über Deponien und Langzeitlager (Deponieverordnung – DepV); Artikel 1 der Verordnung zur Vereinfachung des Deponierechts vom 27. April 2009 (BGBl. I Nr. 22 vom 29. April 2009 S. 900), zuletzt durch Artikel 3 der Verordnung vom 9. Juli 2021 (BGBl. I S. 2598) geändert.
- Richtlinie für Anforderungen an die Qualifikation und die Aufgaben einer fremdprüfenden Stelle beim Einbau von Kunststoffkomponenten und -bauteilen in Deponieabdichtungssystemen (Richtlinie-Fremdprüfer), Bundesanstalt für Materialforschung und -prüfung (BAM)
- Richtlinie für die Anforderungen an Fachbetriebe für den Einbau von Kunststoffdichtungsbahnen, weiteren Geokunststoffen und Kunststoffbauteilen in Deponieabdichtungssystemen (Richtlinie-Verlegefachbetriebe), Bundesanstalt für Materialforschung und -prüfung (BAM).
- Richtlinie für die Zulassung von Dichtungskontrollsystemen für Konvektionsperren in Deponieoberflächenabdichtungen (Zulassungsrichtlinie-Dichtungskontrollsysteme), Bundesanstalt für Materialforschung und -prüfung (BAM).
- Richtlinie für die Zulassung von Geotextilien zum Filtern und Trennen in Deponieab-

dichtungen (Zulassungsrichtlinie-Geotextilien), Bundesanstalt für Materialforschung und -prüfung (BAM).

- Richtlinie für die Zulassung von Kunststoffdichtungsbahnen für Deponieabdichtungen (Zulassungsrichtlinie-KDB), Bundesanstalt für Materialforschung und -prüfung (BAM).
- Richtlinie für die Zulassung von Kunststoff-Dränelementen in Deponieoberflächenabdichtungen (Zulassungsrichtlinie-Kunststoff-Dränelemente), Bundesanstalt für Materialforschung und -prüfung (BAM).
- Richtlinie für die Zulassung von Schutzschichten für Kunststoffdichtungsbahnen in Deponieabdichtungen (Zulassungsrichtlinie-Schutzschichten), Bundesanstalt für Materialforschung und -prüfung (BAM).
- Vorläufige Richtlinie für die Zulassung von Bewehrungsgittern aus Kunststoff für Deponieoberflächenabdichtungen (Vorläufige Zulassungsrichtlinie-Geogitter), Bundesanstalt für Materialforschung und -prüfung (BAM).

Die jeweils gültige Ausgabe der aufgeführten Normen wird im Abschnitt 9 angegeben.

2. Zulassungsgegenstand

2.1. Allgemeines

Gegenstand der Zulassung sind Geotextilien, die zum Filtern und Trennen in Deponieabdichtungen verwendet werden. Voraussetzung für die Anwendung der Geotextilien ist, dass in der Umgebung des eingebauten Produkts im Mittel eine Temperatur von 20 °C nicht überschritten wird. Im unteren Bereich einer mindestens 1 m dicken Bodenschicht wird bei den in Deutschland herrschenden klimatischen Verhältnissen eine Dauertemperatur von 15 °C nur selten überschritten. Im Übergangsbereich von den Dichtungskomponenten zur Rekultivierungsschicht wird die Temperaturanforderung daher in der Regel erfüllt sein,

auch wenn angenommen wird, dass in den Dichtungskomponenten selbst zeitweise Temperaturen bis zu 30 °C auftreten.

Die zugelassenen Geotextilien können daher oberhalb der Abdichtungskomponenten der Oberflächenabdichtung ohne Einschränkung eingesetzt werden. In und unterhalb der Abdichtungskomponenten der Oberflächenabdichtung sowie in der Basisabdichtung sind sie nur dann geeignet, wenn dort aufgrund der Eigenart des Abfalls, des Einbaus des Abfalls und der Umgebung die genannte Anforderung an die mittlere Temperatur erfüllt ist. Für den Einsatz in der Basisabdichtung muss zusätzlich eine hohe chemische Beständigkeit (s. Abschnitt 3.2.1) gewährleistet sein.

Zum Filtern werden Vliesstoffe eingesetzt, zum Trennen Vliesstoffe oder Gewebe.

Die Zulassung kann sich auch auf eine Produktfamilie erstrecken. Die Produktfamilie besteht bei Vliesstoffen z. B. aus Produkten mit unterschiedlicher Masse pro Flächeneinheit, die jedoch aus den jeweils gleichen Vorprodukten mit dem gleichen Produktionsverfahren hergestellt wurden.

Es gibt verschiedene Grenzflächen zwischen den Systemkomponenten von Deponieabdichtungen, in denen Geotextilien zum Filtern und Trennen im Prinzip eingesetzt werden können. Geotextile Trennschichten können auch als Bestandteil der Abdichtungskomponenten sinnvoll sein.

Ein auf der Grundlage dieser Richtlinie zugelassenes Geotextil zum Filtern und Trennen ist grundsätzlich auch für die Sicherung von Altlasten und die Oberflächenabdichtung von jenen Deponien geeignet, die nicht der DepV unterliegen.

Der Zulassungsgegenstand muss mit definierten, reproduzierbaren Eigenschaften werkmäßig hergestellt werden.

Antragsteller und Zulassungsnehmer ist der Hersteller des Geotextils. Das Geotextil muss durch den Antragsteller vollständig und eindeutig beschrieben werden. Dazu gehören eine Beschreibung des Produktionsverfahrens des Geotextils sowie der dabei verwendeten Vor-

produkte, genaue Angaben über die Art und Spezifikation der Werkstoffe und die Art und Menge von polymergebundenen Zuschlagstoffen (Masterbatch) oder anderen Zuschlagstoffen, die bei der Produktion von Vorprodukten und dem Produkt selbst verwendet werden sowie die Angaben zu den charakteristischen Eigenschaften des Produkts.

Der Zulassungsgegenstand wird im Zulassungsschein durch die Abmessungen sowie durch die im Folgenden erläuterten Angaben genau beschrieben.

Das Geotextil muss über ein CE-Kennzeichen mit Bezug auf die DIN EN 13257 verfügen. Die Produktion muss im Rahmen eines nach der DIN EN ISO 9001 zertifizierten Qualitätssystems eigen- und fremdüberwacht werden.

Jede Änderung muss der Zulassungsstelle mitgeteilt und mit ihr abgestimmt werden. Erfolgt dies nicht, so verliert die Zulassung ihre Gültigkeit.

2.2. Werkstoff und Eigenschaften der Vorprodukte der Geotextilien

Im Zulassungsschein werden der Formmassenhersteller und die Formmasse (Typenbezeichnung) des Vorprodukts (z. B. Fasern, Filamente, Folienbändchen, Spleißgarne, Multifilamentgarne etc.), aus dem das Geotextil gefertigt wird, mit der Herstellerspezifikation für die Dichte, die Schmelze-Massefließrate und gegebenenfalls für den Rußgehalt angegeben. Weitere vertrauliche Angaben zu den Formmassen (Molekülmassenverteilung, Additive) und zu den polymergebundenen Zuschlagstoffen (Hersteller, Typenbezeichnung und genaue Rezeptur des Masterbatches) oder sonstigen Zuschlagstoffen sowie Probenmaterial müssen bei der Zulassungsstelle hinterlegt werden. Zusätzliche Angaben müssen gemacht werden, wenn diese für die eindeutige Festlegung des Werkstoffs erforderlich sind.

Es muss eine rechtsverbindliche Vereinbarung zwischen den Herstellern von Vorprodukten

und dem Geotextilhersteller über die Spezifikation aller verwendeten Werkstoffe bestehen. In den Anlagen zur Zulassung gibt der Zulassungsnehmer eine rechtsverbindliche Erklärung über die verwendeten Werkstoffe ab. Die eindeutige Festlegung der Werkstoffe, die Überprüfbarkeit der Angaben durch die Zulassungsstelle und die Möglichkeit einer Kontrolle anhand der spezifizierten Werte ist grundsätzlich Voraussetzung, um eine Zulassung erteilen zu können.

Im Zulassungsschein werden die Art der Vorprodukte, deren Typenbezeichnung, gegebenenfalls Angaben zur Spezifikation ausgewählter Eigenschaften (z. B. Titer und mechanische Eigenschaften) und gegebenenfalls die Hersteller angegeben. Angaben zu weiteren wesentlichen Eigenschaften müssen bei der Zulassungsstelle vertraulich hinterlegt werden. Die im Zulassungsschein aufgeführten Eigenschaften werden bei der Eigenüberwachung beim Vorprodukthersteller und bei der Eingangskontrolle, Eigen- und Fremdüberwachung beim Hersteller der Geotextilien überprüft (s. Tabelle 4).

In Tabelle 1 sind die wesentlichen Eigenschaften von Fasern, Filamenten, Folienbändchen, Spleißgarnen, Multifilamentgarnen angegeben. Bei anderen Vorprodukten ergeben sich weitere bzw. andere wesentliche Eigenschaften, die im Einzelfall in Anlehnung an diese Tabelle festgelegt werden.

2.3. Eigenschaften der Geotextilien

Im Zulassungsschein werden die charakteristischen Eigenschaften (hydraulische und mechanische Eigenschaften) der Geotextilien in Anlehnung an DIN EN 13257 angegeben (s. Tabelle 2). Diese Eigenschaften werden bei der Eigen- und Fremdüberwachung der Produktion des Geotextils überprüft. Dazu werden Schwellenwerte oder Bereiche für die charakteristischen Werte zur Beurteilung im Rahmen der Eigen- und Fremdüberwachung im Zulassungsschein festgelegt.

Der charakteristische Wert der Masse pro Flächeneinheit ist der Mittelwert über die Rollen-

breite minus der halben Standardabweichung. Bei den anderen Größen ist er der Mittelwert über die Rollenbreite, wenn die Prüfnormen eine Mittelwertbildung vorsehen. Die Anzahl der über die Breite zu entnehmenden Proben wird in der Regel in den Prüfnormen festgelegt. In nur wenigen Fällen beziehen sich die Schwellenwerte oder zulässigen Bereiche auf das Ergebnis einer Einzelmessung als charakteristischem Wert.

Im Abschnitt 3 werden die Zulassungsanforderungen an bestimmte charakteristische Eigenschaften angegeben.

Das Datenblatt des Geotextils muss mindestens die Daten zu den für die Eigenüberwachung relevanten Eigenschaften dokumentieren.

2.4. Abmessungen

Im Zulassungsschein wird die übliche Länge des Geotextils auf einer Rolle angegeben sowie dessen Breite und Dicke festgelegt.

2.5. Kennzeichnung

Das zugelassene Produkt muss mit einer fortlaufenden Kennzeichnung nach DIN EN ISO 10320 versehen werden und verpackt sein. Aus der Kennzeichnung müssen bei einer Einzelzulassung mindestens die Produktbezeichnung und die Zulassungsnummer und bei der Zulassung einer Produktfamilie die jeweilige Produktbezeichnung und die gleichbleibende Zulassungsnummer hervorgehen. Die Kennzeichnung muss so aufgedruckt werden, dass sie dauerhaft gut lesbar ist. Sie muss insbesondere so haltbar sein, dass sie den Transport, die Lagerungs- und die Einbaubeanspruchungen übersteht. Jede Rolle muss ein Etikett gemäß DIN EN ISO 10320 tragen, aus dem der Hersteller, die Art des Produkts bzw. die Produktbezeichnung, die Abmessungen, das Gewicht sowie ein firmeninterner Code (z. B. Rollenummer) hervorgeht, aus dem direkt oder indirekt der Zeitpunkt der Produktion abgelesen werden kann und der in eindeutiger Weise den Unterlagen und Ergebnis-

sen der Qualitätsüberwachung an der Lieferereinheit zugeordnet ist. Im Einzelfall können weitere Angaben festgelegt werden. Ein Musteretikett wird der Zulassung als Anlage beigefügt.

2.6. Produktionsstätte und Produktionsverfahren

Die Produktionsstätte und das vom Hersteller zu beschreibende Produktionsverfahren werden als Bestandteil der Zulassung festgeschrieben. Alle speziellen vertraulichen Angaben zum Produktionsverfahren werden bei der Zulassungsstelle hinterlegt. Vor Erteilung der Zulassung überzeugt sich die Zulassungsstelle durch einen Besuch beim Hersteller in der Produktionsstätte sowie beim Hersteller der Vorprodukte in der Produktionsstätte von der Richtigkeit der zum Produktionsverfahren und zu den Geräten und Maschinen gemachten Angaben sowie davon, dass qualifiziertes Personal, Räume, Prüfeinrichtungen und sonstige Ausstattungen der Produktionsstätte und des Prüflabors eine einwandfreie Produktion und eine anforderungsgerechte Eigenüberwachung der Produktion gewährleisten.

Im Einzelfall muss der Hersteller nachweisen, wie aus dem gewählten Produktionsverfahren sich ergebende potentielle Beeinträchtigungen einer einwandfreien Produktion durch Maßnahmen im Verfahrensablauf und im Qualitätsmanagement ausgeschlossen werden.

3. Prüfverfahren und Anforderungen

Im Folgenden werden die Prüfverfahren und die Zulassungsanforderungen an die Eigenschaften der Geotextilien beschrieben, s. dazu auch die GDA-Empfehlung E 2-9 „Einsatz von Geotextilien im Deponiebau“¹. Die Prüfungen werden von der BAM im Fachbereich 4.3, Themenfeld „Kunststoffe in der Geo- und

¹ Die GDA-Empfehlungen können über die Internetseite www.gdaonline.de eingesehen werden.

Umwelttechnik“, und in von der BAM anerkannten Prüfstellen durchgeführt (s. Abschnitte 4.3 und 10). Es werden dabei Prüfungen zu den mechanischen Eigenschaften, zu den Filtereigenschaften und zur Beständigkeit und Alterung durchgeführt. In begründeten Einzelfällen kann die Zulassungsstelle abweichend von den hier aufgeführten technischen Anforderungen und in Ergänzung dazu Sonderregelungen treffen. Diese besonderen technischen Anforderungen werden nach Rücksprache mit dem und Erörterung im Fachbeirat für die Zulassung festgelegt.

3.1. Allgemeine physikalische und mechanische Eigenschaften

Tabelle 2 nennt die wesentlichen filtertechnischen und mechanischen Eigenschaften der Geotextilien und die zugehörigen Prüfungen. Diese Angaben dienen als Identifikationsmerkmale, als Vergleichsgrößen im Rahmen der Qualitätsüberwachung sowie zur Bemessung als Filter- und Trennschicht.

Zum Filtern werden Vliesstoffe eingesetzt. Mit der Filterfunktion ist dabei immer auch eine Trennfunktion verbunden. Bei diesen Vliesstoffen müssen die charakteristischen Werte der Masse pro Flächeneinheit mindestens 300 g/m², der Dicke mindestens 3 mm, der Stempeldurchdrückkraft mindestens 2,5 kN und des Durchdrückvorschub bei der Stempeldurchdrückkraft mindestens 50 mm betragen. Weiterhin muss die Dicke des Vliesstoffs mindestens der 30-fachen charakteristischen Öffnungsweite O₉₀ entsprechen. Grundsätzlich muss bei jedem Bauvorhaben eine Bemessung nach den Filterregeln des DWA-Merkblatts 511² durchgeführt werden. Nach Maßgabe des Zulassungsscheins können die Eigenschaften des zugelassenen Vliesstoffs für ein einzelnes Bauvorhaben in gewissem Umfang variiert werden, um eine

² Deutsche Vereinigung für Wasserwirtschaft, Abwasser und Abfall e. V. (Hrsg.): DWA Merkblatt 511, Filtern mit Geokunststoffen. Hennef: Verlag DWA, 2017. S. auch Krug, M. und Heyer, D., Geotextile Filter im Erd-, Straßen- und Deponiebau, Geotechnik, 21(1998), Nr. 4, S. 314-326.

optimale Anpassung zu erzielen. Die Mindestanforderungen müssen jedoch eingehalten werden.

Geotextilien (Vliesstoffe und Gewebe), die nur zum Trennen eingesetzt werden, müssen zur Geotextilrobustheitsklasse (GRK) 5 gehören. Der Durchdrückvorschub bei der Stempeldurchdrückkraft muss mindestens 50 mm betragen. Die charakteristische Öffnungsweite soll im Bereich zwischen 0,06 und 0,2 mm liegen.

Die Wasserdurchlässigkeit normal zur Ebene wird in der Regel nach DIN EN ISO 11058 im Rahmen der Eigen- und Fremdüberwachung bestimmt. Für die Zulassung müssen jedoch auch Prüfergebnisse nach der DIN 60500-4 vorgelegt werden.

3.2. Beständigkeit und Alterung

3.2.1. Beständigkeit gegen Chemikalien

Es wird grundsätzlich angenommen, dass die Geotextilien durch die Einwirkung von Deponiegasen beansprucht werden. Die Geotextilien müssen also im Wesentlichen gegen organische Chemikalien beständig sein. Die Beständigkeit wird in einem Immersionsversuch in Anlehnung an DIN EN 14414 geprüft (s. Tabelle 3a Nr. 3.1). Weitere Hinweise zum Prüfverfahren werden auf der Internetseite der BAM gegeben³. Die Chemikalien werden aus der dort aufgeführten Liste der konzentrierten Medien ausgewählt. Die Auswahl der Prüfmedien orientiert sich an den für den jeweiligen Werkstoff unter den Bedingungen in der Deponieoberflächenabdichtung relevanten Schädigungsmechanismen (Alterungsvorgängen bei Chemikalieneinwirkung). In der Regel wird die Beständigkeit gegen Benzine, aromatische Kohlenwasserstoffe, Heizöle, Dieselkraftstoffe, Paraffin- und Schmieröle und gegen aliphatische Kohlenwasserstoffe geprüft.

In der Basisabdichtung dürfen nur Geotextilien eingesetzt werden, die gegen alle in der

Liste aufgeführten Medien beständig sind (s. dazu die Angaben im Zulassungsschein). Als oxidierende anorganische Säure wird dabei eine wässrige Lösung mit 25 Vol.-% konz. Salpetersäure verwendet.

3.2.2. Beständigkeit gegen Alterung

Die Beständigkeit gegen den oxidativen Abbau bei Geotextilien aus Polyolefinen wird in Warmlagerungsversuchen im Umluftwärmeschrank in Anlehnung an DIN EN ISO 13438 und in Auslaugversuchen in Anlehnung an DIN EN 14415 bei einer Lagerungstemperatur von jeweils 80 °C untersucht (s. Tabelle 3b Nr. 3.4 und 3.5)⁴. Die Lagerungszeit muss mindestens ein Jahr betragen. Untersucht wird die Veränderung der mechanischen Kennwerte (Zugfestigkeit und Dehnung bei der Zugfestigkeit), des Gehalts an Antioxidantien und der Kristallinität. Der Gehalt an Antioxidantien wird durch UV-Spektroskopie oder HPLC-Analyse an einem Extrakt, der aus einer Fest-flüssig-Extraktion gewonnen wird, oder indirekt über OIT-Messungen am Produkt selbst bestimmt. Das gewählte Analyseverfahren richtet sich nach der Art der Stabilisierung. Die Kristallinität wird in einer DSC-Messung ermittelt. Die Anforderungen sind in Tabelle 3b angegeben.

Anforderungen an andere Rohstoffe/Arten von Produkten (z. B. Polyester, Polystyrol, PVC etc.) werden in sinngebender Übertragung der Anforderungen an die Beständigkeit gegen den oxidativen Abbau festgelegt. In Tabelle 3b Nr. 3.6 und 3.7 werden z. B. die Immersionsversuche zur Prüfung der Beständigkeit gegen den hydrolytischen Abbau bei Geotextilien aus Polyester (PET) angegeben⁵.

Im Zulassungsschein können für die Anwendung der Geotextilien ergänzende Anforderungen an die noch zulässigen Milieubedin-

⁴ Müller, W. W., Jakob, I., Li, C. S. und Tatzky-Gerth, R.: Durability of polyolefin geosynthetic drains. Geosynthetics International, 16(2009), H. 1, S. 28-42.

⁵ Schröder, H. F.: Ermittlung des Einflusses der alkalischen Hydrolyse auf die Langzeitbeständigkeit von hochfesten Polyester (PET)-Garnen für Geotextilien. Fraunhofer IRB Verlag, 1999.

³ <http://www.tes.bam.de/de/mitteilungen/abfallrecht/index.htm>

gungen (z. B. pH-Wert) festgelegt werden.

3.2.3. Beständigkeit gegen Witterung

Die Prüfung erfolgt nach der Prüfmethode der DIN EN 12224 (s. Tabelle 3a Nr. 3.2).

Grundsätzlich sollten Geotextilien möglichst wenig der UV-Strahlung ausgesetzt werden, da diese die Kunststoffe in der Regel stark beansprucht. UV-Strahlung verschlechtert die Stabilisierung und kann autokatalytische Reaktionen in Gang setzen, die auch nach der Abdeckung noch weiterlaufen. Abweichend von der DIN EN 12224 gilt daher auch bei hoher Witterungsbeständigkeit die Grundregel, dass die eingebauten Geotextilien innerhalb von zwei Tagen überbaut werden sollen und spätestens innerhalb einer Woche überbaut werden müssen.

3.2.4. Beständigkeit gegen Mikroorganismen

Die Beständigkeit gegen die im Boden möglichen mikrobiellen Angriffe wird durch Erdeingrabsversuche nach DIN EN 12225 in mikrobiell aktiver Erde geprüft (s. Tabelle 3a Nr. 3.3). Bei Geotextilien aus Polyolefinen, PET und Polyamid ist diese Prüfung in der Regel entbehrlich.

3.2.5. Umweltverträglichkeit von Zusätzen und Verarbeitungshilfen

Auslaugbare oder wasserlösliche Zusätze und Verarbeitungshilfen (z. B. die Avivage) müssen umweltverträglich sein. Die Unbedenklichkeit muss nach dem im FGSV-Merkblatt, Abschnitt 6.28, angegebenen Verfahren nachgewiesen werden⁶.

4. Eigen⁷- und Fremdüberwa-

⁶ M Geok E - Merkblatt über die Anwendung von Geokunststoffen im Erdbau des Straßenbaues mit den Checklisten für die Anwendung von Geokunststoffen im Erdbau des Straßenbaues (C Geok E), FGSV-Verlag, Köln, 2016.

⁷ Die Eigenüberwachung wird im Bauwesen

chung bei der Produktion

Eine regelmäßige Eigen- und Fremdüberwachung muss nach Anhang 1 Nummer 2.1 der DepV eine gleichmäßige Qualität der Produktion der Vorprodukte und des Geotextils sicherstellen. Die Durchführung dieser Maßnahmen muss in ein Qualitätsmanagementsystem eingebunden sein, das nach der DIN EN ISO 9001 zertifiziert ist.

Die Eigenüberwachung bzw. das System der werkseigenen Produktionskontrolle bei der Produktion des Geotextils hat grundsätzlich den Anforderungen der DIN EN 13257 Abschnitt 5.4 und Anhang A zu entsprechen.

Die gültige Zertifizierungsurkunde, das Organigramm, aus dem die Zuständigkeiten hervorgehen, und die die Eigenüberwachung betreffenden Arbeitsanweisungen und Prüfpläne müssen der Zulassungsstelle vorgelegt werden.

Tabelle 4 beschreibt die Verzahnung von Eingangskontrollen und Prüfungen der Eigenüberwachung und Fremdüberwachung. Art und Häufigkeit der Prüfung müssen mit der Zulassungsstelle abgestimmt und in den Anlagen zum Zulassungsschein beschrieben werden.

4.1. Eingangskontrollen und -prüfungen

Der Hersteller der Vorprodukte muss durch Kontrollmaßnahmen sicherstellen, dass die Vorprodukte in der erforderlichen Qualität hergestellt werden. Die Durchführung dieser Maßnahmen muss in ein Qualitätsmanagementsystem eingebunden sein, das nach der DIN EN ISO 9001 zertifiziert ist. Die Ergebnisse müssen für jede Lieferung des Vorprodukts durch ein Abnahmeprüfzeugnis 3.1 in Anlehnung an DIN EN 10204 dokumentiert werden. Dabei müssen insbesondere die Prüfergebnisse für die vereinbarten Spezifikationen dokumentiert werden.

(Bauproduktenrichtlinie) inzwischen als werkseigene Produktionskontrolle (WPK) bezeichnet.

Art und Umfang der erforderlichen Eingangskontrollen und -prüfungen des Herstellers des Geotextils werden ausgehend von Tabelle 4 und 5 in den Anlagen zum Zulassungsschein festgelegt.

4.2. Eigenüberwachung der Produktion

Im Rahmen der Eigenüberwachung der Produktion des Geotextils müssen bestimmte charakteristische Eigenschaften überprüft werden. Tabelle 5 beschreibt Verfahren und gibt Häufigkeiten an, mit denen geprüft werden muss.

Art und Umfang der dabei erforderlichen Prüfungen des Herstellers des Geotextils werden ausgehend von Tabelle 4 und 5 in den Anlagen zum Zulassungsschein festgelegt. Dabei müssen die im Zulassungsschein angegebenen produktbezogenen Anforderungen erfüllt werden.

Die Daten aus der Überwachung müssen über zehn Jahre so archiviert werden, dass jederzeit eine Zuordnung der Prüfergebnisse zu einer Liefereinheit möglich ist. Auf Verlangen sind die Daten der Zulassungsstelle zugänglich zu machen.

Zu jeder Lieferung muss ein Abnahmeprüfzeugnis 3.1 in Anlehnung an DIN EN 10204 ausgestellt werden. Die Prüfwerte im Abnahmeprüfzeugnis müssen den Rollen, an denen sie gemessen wurden, zugeordnet werden können.

4.3. Fremdüberwachung

Die laufende Produktion des Geotextils wird durch eine mit der BAM vereinbarte, neutrale Stelle überwacht (s. Abschnitt 10). Die mit der Fremdüberwachung beauftragte Prüf- und Inspektionsstelle muss über ausreichend qualifiziertes Personal und die notwendigen Prüfeinrichtungen verfügen. Die Fremdüberwachungsberichte sollen von ihr spätestens zwei Monate nach dem Probeneingang fertiggestellt und verteilt worden sein. Das Prüflabor muss für die bei der Fremdüberwachung an-

zuwendenden genormten Prüfungen nach der DIN EN ISO/IEC 17025 und mit Bezug auf diese Zulassungsrichtlinie nach der DIN EN ISO/IEC 17020 akkreditiert sein. Spezielle Prüfungen, für welche die Prüf- und Inspektionsstelle nicht akkreditiert sind, können durch ein dafür akkreditiertes Labor im Unterauftrag durchgeführt werden. Der zwischen Hersteller und Überwachungsstelle geschlossene gültige Überwachungsvertrag muss der BAM vorgelegt werden.

Die Überwachung umfasst eine Werkstoffidentifikation, die Prüfung und Kontrolle der Vorprodukte und die Prüfung der Eigenschaften des Geotextils sowie die Überprüfungen ihrer Produktion und der werkseigenen Produktionskontrolle. Maßgebend für die Überwachung sind die DIN 18200 sowie der Überwachungsvertrag. Der Überwachungsvertrag muss folgende Anforderungen berücksichtigen:

- Zu Beginn der Produktion hat sich die fremdüberwachende Stelle davon zu überzeugen, dass die Voraussetzungen für eine sachgemäße Produktion und eine anforderungsgerechte werkseigene Produktionskontrolle gegeben sind.
- Bei der Fremdüberwachung der Produktion der Vorprodukte und des Geotextils sind die in den Anlagen zum Zulassungsschein aufgeführten Prüfungen zur Identifikation und zu den Eigenschaften der Vorprodukte und des Geotextils durchzuführen (s. Tabelle 4). Beim Überwachungsbesuch sind durch Besichtigung von Labor und Produktion und durch Einblick in die Unterlagen Art und Umfang der werkseigenen Produktionskontrolle zu kontrollieren.
- Die Fremdüberwachungsmaßnahmen müssen in jedem Halbjahr durchgeführt werden, in dem produziert wurde. Die zu untersuchenden Produkte müssen nach dem letzten Fremdüberwachungsbesuch produziert worden sein. Die Probenahme aus der Produktion muss durch die überwachende Institution erfolgen. Bei der

Überwachung einer Produktfamilie muss alle sechs Monate ein Produkt aus der Familie überprüft werden. Der Fremdüberwacher wählt nach Maßgabe der Produktionspläne das Produkt aus. Er sollte darauf achten, dass unterschiedliche Produkte in die Überwachung miteinbezogen werden.

Die Überwachungsbesuche sind in der Regel unangemeldet durchzuführen. Der Nachweis über die durchgeführte Fremdüberwachung wird durch den aktuellen Überwachungsbericht erbracht, in dem die fremdüberwachende Stelle ihre Prüfergebnisse darstellt. Der Bericht wird dem überwachten Hersteller regelmäßig zugesandt.

Festgestellte Abweichungen müssen nach den Vorgaben der fremdüberwachenden Stelle bearbeitet und beseitigt werden. Produkte, die die Anforderungen der Zulassungen oder dieser Zulassungsrichtlinie nicht erfüllen, gelten als nicht zugelassen. Bei festgestellten Abweichungen ist die BAM umgehend durch den Fremdüberwacher zu informieren und ihr der Fremdüberwachungsbericht und ein Bericht zur Behebung der Abweichung zu übergeben. Fremdüberwachungsberichte und zugehörige Prüfergebnisse müssen der Zulassungsstelle auf Verlangen vorgelegt werden.

4.4. Lieferpapiere

Aus den Anforderungen an die Eigen- und Fremdüberwachung leiten sich auch die Anforderungen an Art und Umfang der Papiere ab, die einer Lieferung des Geotextils zur Dokumentation der Qualität beigelegt werden müssen. Erforderlich ist ein Lieferschein, der die Angaben zum Hersteller, die Typenbezeichnung, eine Aufstellung der Rollenummern und der Abmessungen enthält. Dazu gehört ein Abnahmeprüfzeugnis 3.1 in Anlehnung an DIN EN 10204 für das Geotextil mit Angaben zu den Chargennummern der verarbeiteten Vorprodukte und deren Werkstoffe. Auf der Baustelle müssen weiterhin das Zeugnis der Fremdüberwachung und der voll-

ständige Zulassungsschein vorliegen, der in seinen Anlagen die Anforderungen an die Eigen- und Fremdüberwachung und die Transport-, Lager- und Verlegeanweisungen enthält.

5. Anforderungen an den Einbau

Die Einhaltung der nachfolgenden Anforderungen an den Einbau ist Voraussetzung für die Verwendbarkeit der Zulassung als Nachweis der Eignung eines Geotextils. Dieser Abschnitt ist daher auch maßgebend für die abfallrechtliche Abnahme gemäß § 5 DepV. Zugelassene Geotextilien zum Filtern und Trennen sollten nur durch Verlegefachbetriebe eingebaut werden, welche die Anforderungen der Richtlinie-Verlegefachbetriebe der BAM erfüllen. Die Nachweise der erforderlichen Qualifikation, Ausstattung und Erfahrung können z. B. durch die Anerkennung als Fachbetrieb durch eine Güteüberwachungsgemeinschaft eines Fachverbandes geführt werden, die in vollem Umfang die Anforderungen der Richtlinie berücksichtigt und die Überwachung durch eine unabhängige, nach Fachkunde und Erfahrung allgemein anerkannte Prüfstelle durchführen lässt⁸.

Diese Anforderung muss immer dann erfüllt werden, wenn ohnehin im Abdichtungssystem andere Geokunststoffe (Kunststoffdichtungsbahnen und Kunststoff-Dränelemente) durch Verlegefachbetriebe eingebaut werden. In allen anderen Fällen müssen die den Einbau durchführenden Arbeitskräfte vorab durch eine qualifizierte Fachkraft geschult werden.

⁸ Vom Arbeitskreis Grundwasserschutz e. V. (AK GWS e. V.) und der Arbeitsgemeinschaft Abdichtungssysteme e. V. (AGAS e. V.), den Fachverbänden der Dichtungsbahnenhersteller und Verlegefachbetriebe, wurden solche Güteüberwachungssysteme auf der Grundlage der BAM-Richtlinie aufgebaut. Die BAM auditiert und überwacht die Verlegefachbetriebe im Rahmen dieser Güteüberwachung. Die vom AK GWS e. V. bzw. AGAS e. V. güteüberwachten Firmen erfüllen die Anforderungen dieser Richtlinie.

Dazu gehört die Einweisung in den Umgang mit dem Verlegeplan, in die Art und Handhabung der Transportmittel, in die Verlege- und Heftungstechnik, in die Gestaltung von Quer- und Längsstößen sowie die Anbindung an Durchdringungen, in die Anforderungen des Qualitätsmanagementplans sowie in die Probenahme für Maßnahmen der Eigenprüfung und schließlich in die Handhabung der Geräte und das Verfahren für die Überbauung der verlegten Geotextilien. Inhalt, Teilnehmer, Zeitpunkt und Dauer der Schulung müssen dokumentiert und vom Fremdprüfer kontrolliert werden.

5.1. Standsicherheitsnachweis

Bei jedem einzelnen Deponiebauvorhaben ist ein Standsicherheitsnachweis für das Abdichtungssystem nach den Regeln der Technik zu erbringen. Die gilt insbesondere auch für die Gleitflächen zwischen Geotextil und Boden bzw. Entwässerungsschicht. Die Geotextilien dürfen im eingebauten Zustand keiner dauerhaft wirksamen Zugspannung aus Hangabtriebskräften, Spreizkräften usw. ausgesetzt sein. Beim Standsicherheitsnachweis muss daher insbesondere gezeigt werden, dass eine solche Belastung nicht auftreten wird. Das Geotextil darf nicht zur Bewehrung verwendet werden.

Dazu sind gegebenenfalls in Scherversuchen nach DIN EN ISO 12957-1 die Reibungsparameter unter Berücksichtigung der besonderen Bedingungen des Bauvorhabens zu ermitteln. Unter Berücksichtigung der Abminderungsfaktoren für Materialwiderstände und der Sicherheitsfaktoren für die Einwirkungen ist dann der Nachweis zu führen, dass die Standsicherheit mit der erforderlichen Sicherheit gewährleistet ist.

Für den Nachweis der Standsicherheit des Dichtungsaufbaus sowohl im Bauzustand, bei eventuellen besonderen Zwischenzuständen und im Endzustand sowie für die Bestimmung von Reibungsparametern sind die Hinweise der GDA-Empfehlungen E 2-7 „Gleitsicherheit der Abdichtungssysteme“, E 2-21 „Spreizsi-

cherheitsnachweis und Verformungsabschätzung für die Deponiebasis“ und E 3-8 „Reibungsverhalten von Geokunststoffen“ zu berücksichtigen.

5.2. Maßnahmen gegen Beanspruchungen durch Einbau und Baubetrieb

Durch den Einbau der Böden und Flächenentwässerungsschicht ergeben sich besondere Belastungen der Geotextilien. Die Bauverfahren müssen so gewählt werden, dass die Geotextilien nicht beschädigt werden. Beim Verteilen des mineralischen Materials müssen ein Verstrecken, Verziehen der Geotextilien und eine Faltenbildung vermieden werden.

Die Überlappung der einzelnen Geotextilbahnen muss mindestens 50 cm betragen.

Das Geotextil darf nicht direkt befahren werden. Die erste Schüttlage sollte auf dem Geotextil vor Kopf – ohne zu schieben – aufgeschüttet, verteilt und dann erst verdichtet werden. Diese erste Schüttlage sollte mindestens 30 cm dick sein. Für den Transport und die Verteilung des Materials sollten in gleicher Weise geeignete Fahrstraßen von mindestens 1 m Dicke aufgeschüttet werden. Andere Einbauverfahren können eingesetzt werden, wenn deren Eignung bei einem Probeeinbau überprüft wurde.

Das eingebaute Geotextil soll innerhalb von zwei Tagen und muss spätestens innerhalb einer Woche überbaut werden.

5.3. Qualitätsmanagement, Fremdprüfung

Die Geotextilien sind Bestandteil des Deponieabdichtungssystems. Ihr Einbau unterliegt daher den Qualitätsmanagementmaßnahmen, die in der DepV gefordert werden. Die DepV sieht ein dreigliedriges Qualitätsmanagementsystem vor, bei dem die Eigenprüfung des für die Qualität seines Gewerks verantwortlichen Herstellers, die Fremdprüfung durch einen unabhängigen Dritten und die Überwachung durch die zuständige Behörde sicherstellen,

dass das Deponieabdichtungssystem mit den vorgesehenen Qualitätsmerkmalen hergestellt wird, s. dazu auch die GDA-Empfehlung E 5-5 „Qualitätsüberwachung für Geokunststoffe“. Grundlage der Qualitätsmanagementmaßnahmen ist der Qualitätsmanagementplan (QMP), in den der Einbau der Geotextilien miteinbezogen sein muss. Bestandteil des QMP sind Teilpläne für die Überprüfung der einzelnen Bestandteile des Abdichtungssystems. Bei der Aufstellung der Teilpläne für die Geotextilien und bei der Durchführung des Einbaus sowie bei den begleitenden Kontrollprüfungen sind die Bestimmungen und Auflagen des Zulassungsscheins, die in der Anlage zum Zulassungsschein angegebenen Transport-, Lager- und Verlegeanweisungen für die Geotextilien zu beachten. Bestandteil der Qualitätsmanagementmaßnahmen ist unter anderem die Erstellung eines Verlegeplans. Im Verlegeplan müssen eindeutige Angaben über die Lage und die Art der eingebauten Geotextilien enthalten sein.

Die Fremdprüfung muss von einer fachkundigen, erfahrenen und ausreichend mit Personal und Geräten ausgestatteten Stelle durchgeführt werden. Die dabei einzuhaltenden Anforderungen an die Qualifikation und die Aufgaben einer fremdprüfenden Stelle sind in der Richtlinie-Fremdprüfer der BAM beschrieben. Bei Abdichtungssystemen, bei denen mit Ausnahme von Geotextilien zum Filtern und Trennen ausschließlich mineralische Komponenten eingesetzt werden, dürfen auch fremdprüfende Stellen tätig werden, die die Anforderungen des Bundeseinheitlicher Qualitätsstandard 9-1 „Qualitätsmanagement - Fremdprüfung beim Einbau mineralischer Baustoffe in Deponieabdichtungssystemen“ erfüllen⁹. Die Prüfungen müssen dabei von einer für die Prüfverfahren akkreditieren Prüflabor durchgeführt werden.

Die fremdprüfende Stelle und der Leistungsumfang der Fremdprüfung sind mit der zuständigen Behörde abzustimmen. Die Kosten

der Fremdprüfung trägt der Deponiebetreiber. Die fremdprüfende Stelle arbeitet eng mit der zuständigen Behörde zusammen. Die Maßnahmen des Qualitätsmanagements und Art und Umfang von Prüfungen an Geotextilien im Rahmen der Fremdprüfung sind in der Tabelle 6 und 7 aufgeführt. Auf der Internetseite der BAM finden sich Standards zur Qualitätsüberwachung. Die auf dieser Grundlage erstellten Teilpläne müssen in den QMP einfließen.¹⁰

Damit der fach- und werkstoffgerechte Umgang mit Geokunststoffen nach dem Stand der Technik bereits bei der Planung sowie bei der Erstellung des Leistungsverzeichnisses und des Qualitätsmanagementplans berücksichtigt wird, sollte die fremdprüfende Stelle schon im Planungsstadium hinzugezogen werden, auch wenn die fremdprüfende Stelle für das Projekt keine planerische Verantwortung übernehmen darf.

6. Bemessung

Die Bemessungen der mechanischen (Bodentrückhaltevermögen) und hydraulischen Filterwirksamkeit (Wasserdurchlässigkeit des bodenbesetzten Geotextils) müssen nach den Regeln und Vorgaben des DWA-M 511¹¹ erfolgen. Für geotextile Trennschichten gibt es kein niedergeschriebenes Regelwerk. Hinweise finden sich im FGSV-Merkblatt¹².

¹⁰ <http://www.tes.bam.de/de/mitteilungen/abfallrecht/index.htm>.

¹¹ Deutsche Vereinigung für Wasserwirtschaft, Abwasser und Abfall e. V. (Hrsg.): DWA Merkblatt 511, Filtern mit Geokunststoffen. Hennef: Verlag DWA, 2017. S. auch Krug, M. und Heyer, D., Geotextile Filter im Erd-, Straßen- und Deponiebau, Geotechnik, 21(1998), Nr. 4, S. 314-326.

¹² M Geok E - Merkblatt über die Anwendung von Geokunststoffen im Erdbau des Straßenbaues mit den Checklisten für die Anwendung von Geokunststoffen im Erdbau des Straßenbaues (C Geok E), FGSV-Verlag, Köln, 2005.

⁹ <http://laga-online.de/servlet/is/26509/>

7. Änderungen, Mängelanzeigen und Geltungsdauer

Änderungen des Zulassungsgegenstands, d. h. der Werkstoffe, der Vorprodukte, der Geotextilien, der Abmessungen, des Produktionsverfahrens, des Produktionsorts oder des Verwendungszwecks erfordern eine neue Zulassung oder einen Nachtrag zur Zulassung. Wird bei der Produktion, beim Transport oder beim Verlegen gegen die Anforderungen, Bestimmungen und Auflagen der Zulassung verstoßen, so gilt die so hergestellte und ein-

gebaute Filter- oder Trennschicht als nicht geeignet und nicht zugelassen. Wiederholte oder wesentliche Mängel bei der Produktion und beim Einbau der Geotextilien sowie Schadensfälle an Deponieabdichtungen, die im Zusammenhang mit dem Zulassungsgegenstand stehen, müssen der Zulassungsstelle durch die die Produktion fremdüberwachende bzw. den Einbau fremdprüfende Stelle oder durch die zuständige Behörde angezeigt werden.

8. Anforderungstabellen

Tabelle 1: Charakteristische Eigenschaften¹ der Vorprodukte (z. B. Fasern, Bändchen etc.)

Nr.	Eigenschaft	Anforderung	Prüfverfahren ²
1.1	Art des Vorprodukts	Genauere Beschreibung, z. B. Art der Fasern, Art der Garne, Produktionsverfahren, Ausrüstung, Nachbehandlung usw.	-
1.2	Feinheit	Herstellerspezifikation	DIN EN ISO 1973
1.3	Höchstzugkraft	Herstellerspezifikation	DIN EN ISO 5079
1.4	Dehnung bei der Höchstzugkraft	Herstellerspezifikation	DIN EN ISO 5079
1.5	OIT-Zeit	Herstellerspezifikation	ISO 11357-6
1.6	Dichte	Herstellerspezifikation	DIN EN ISO 1183-1; Messung am Schmelzestrang, 1 h tempern bei 100 °C im Wasserbad.
1.7	Schmelze-Massefließrate	Herstellerspezifikation	DIN EN ISO 1133
1.8	Schmelzenthalpie und Schmelzpunkt, Glasübergangstemperatur	Herstellerspezifikation	ISO 11357-3
1.9	Rußgehalt	Herstellerspezifikation	Thermogravimetrische Analyse in Anlehnung an DIN EN ISO 11358; oder Bestimmung nach ASTM D 4218 oder ASTM D 1603.
1.10	Stabilisatorgehalt	Herstellerspezifikation	Fest-flüssig-Extraktion; UV-Spektroskopie oder HPLC-Analyse am Extrakt; Werksvorschrift
1.11	Gehalt an Carboxylendgruppen	Herstellerspezifikation	In Anlehnung an GRI GG7 und ASTM D 7409 oder Werksvorschrift.
1.12	Gehalt an Polyethylenglykol	Herstellerspezifikation	Werksvorschrift
1.13	Lösungsviskosität	Herstellerspezifikation	GRI GG8

1) Die Auswahl der Prüfgrößen richtet sich nach dem Werkstoff der Vorprodukte. Es können dabei auch Ergänzungen erforderlich werden.

2) Hinweise und Erläuterungen zu den Prüfungen finden sich auf der Internetseite <http://www.tes.bam.de/de/mitteilungen/abfallrecht/index.htm>.

Tabelle 2: Charakteristische Eigenschaften von Vliesstoffen zum Filtern und Trennen und Geweben zum Trennen

Nr.	Eigenschaft	Anforderung ¹	Prüfverfahren
2.1	Art des Geotextils	Genaue Beschreibung, z. B. Art der Fasern, Art der Garne, Art der Verfestigung, Art der Verwebung, Fäden je Längeneinheit, Nachbehandlung usw.	-
2.2	Masse pro Flächeneinheit	$(x^* - 0,5 \times s) \geq 300 \text{ g/m}^2$ (Bei Vliesstoffen) $(x^* - 0,5 \times s) \geq 250 \text{ g/m}^2$ (bei Geweben aus Folien- oder Spleißbändchen) $(x^* - 0,5 \times s) \geq 550 \text{ g/m}^2$ (bei Geweben aus Multifilamentgarnen)	DIN EN ISO 9864, 10 Messproben
2.3	Dicke	Mittelwert, Herstellerspezifikation	DIN EN ISO 9863-1, 10 Messproben, Prüfdruck = 2 kPa
2.4	Zugfestigkeit	Mittelwert $\geq 50 \text{ kN/m}$ (bei Geweben aus Folien- oder Spleißbändchen) Mittelwert $\geq 250 \text{ kN/m}$ (bei Geweben aus Multifilamentgarnen)	DIN EN ISO 10319, 5 Messproben, MD und XMD
2.5	Dehnung bei der Zugfestigkeit	Mittelwert, Herstellerspezifikation	DIN EN ISO 10319, 5 Messproben, MD und XMD
2.6	Stempeldurchdrückkraft	(Mittelwert $\geq 2,5 \text{ kN}$ (bei Vliesstoffen)	DIN EN ISO 12236
2.7	Durchdrückvorschub bei der Stempeldurchdrückkraft	Mittelwert $\geq 50 \text{ mm}$	DIN EN ISO 12236, 5 Messproben
2.8	Durchschlagverhalten	Mittelwert, Herstellerspezifikation	DIN EN ISO 13433, 5 Messproben
2.9	Charakteristische Öffnungsweite	Einzelwert, Herstellerspezifikation	DIN EN ISO 12956
2.10	Wasserdurchlässigkeit normal zur Ebene	Einzelwert, Herstellerspezifikation	DIN 60500-4 ($i = 1$; 20 und 200 kPa Filterauflast; konstante Druckhöhendifferenz) und DIN EN ISO 11058

$(x^* - 0,5 \times s)$:= Mittelwert über die Rollenbreite – $0,5 \times$ Standardabweichung

Tabelle 3a: Anforderungen an die Beständigkeit der Geotextilien

Nr.	Eigenschaft	Prüfgröße	Anforderung	Prüfung und Prüfbedingungen
3.1	Beständigkeit gegen Chemikalien ¹ (hochkonzentrierte flüssige Gemische)	Relative Änderung der Masse pro Flächeneinheit m	$\delta m \leq 25 \%$	Immersionsversuche in Anl. an DIN EN 14414. Lagerungstemperatur 23 °C; Einlagerung von Proben, MD und XMD, aus denen jeweils mindestens 5 Messproben für die Zugversuche ausgestanzt werden können. Die Einlagerungen müssen mindestens 90 Tage, in jedem Fall aber bis zur Gewichtskonstanz, durchgeführt werden. Zugversuch und Probenahme ² gemäß DIN EN 12226.
		Relative Änderung der Mittelwerte von Festigkeit T_{max} und Dehnung bei der Höchstzugkraft ϵ_{max}	$\delta T_{max} \leq 25 \%$ $\delta \epsilon_{max} \leq 25 \%$	
3.2	Witterungsbeständigkeit	Relative Änderung der Mittelwerte von Zugfestigkeit T_{max} und Dehnung bei der Zugfestigkeit ϵ_{max}	Hohe Witterungsbeständigkeit ³⁾	DIN EN 12224
3.3	Beständigkeit gegen Mikroorganismen	Relative Änderung der Masse pro Flächeneinheit m und	$\delta m \leq 10 \%$ $\delta n \leq 10 \%$	DIN EN 12225, Erdeingraber Versuch in mikrobiell aktiver Erde. Einlagerung von Proben, aus denen jeweils mindestens 5 Messproben für die Zugversuche ausgestanzt werden können. Zugversuch und Probenahme ² gemäß DIN EN 12226.
		Relative Änderung der Mittelwerte von Zugfestigkeit T_{max} und Dehnung bei der Zugfestigkeit ϵ_{max}	$\delta T_{max} \leq 10 \%$ $\delta \epsilon_{max} \leq 10 \%$	

1) Weitere Hinweise und Erläuterungen zu den Prüfungen finden sich auf der Internetseite <http://www.tes.bam.de/de/mitteilungen/abfallrecht/index.htm>.

2) Die Ausrichtung der Probenahme wird so gewählt, dass die jeweils im Hinblick auf die Alterung kritischste Komponente des Geotextils auf Zug beansprucht wird.

3) Gemäß: M Geok E - Merkblatt über die Anwendung von Geokunststoffen im Erdbau des Straßenbaues, FGSV-Verlag, Köln, 2016.

Tabelle 3b: Anforderungen an die Beständigkeit gegen Alterungsvorgänge in den Geotextilien¹

Nr.	Eigenschaft	Prüfgröße	Anforderung	Prüfung und Prüfbedingungen
3.4	Beständigkeit gegen thermisch oxidativen Abbau in Luft	Änderung der äußeren Beschaffenheit	keine wesentlichen Veränderungen	Warmlagerung im Umluftwärmeschrank in Anl. an DIN EN ISO 13438; Umluftofen, ISO 188, 4.1.4., 10 Luftwechsel/h, Lagerungstemperatur 80 °C; Lagerungszeit 1 Jahr und mindestens 4 Entnahmen (0, 90, 180, 360 Tage). Einlagerung von Proben, MD und XMD, aus denen jeweils mindestens 5 Messproben für die Zugversuche ausgestanzt werden können. Zugversuch und Probenahme gemäß DIN EN 12226; Analytische Verfahren zur Messung der Veränderung der Stabilisierung; DSC zur Messung der Kristallinität
		Relative Änderung der Mittelwerte von Zugfestigkeit T_{max} und Dehnung bei der Zugfestigkeit ϵ_{max}	Phenolische Antioxidantien: $\delta T_{max} \leq 25 \%$ $\delta \epsilon_{max} \leq 25 \%$ HAS: $\delta T_{max} \leq 50 \%$ $\delta \epsilon_{max} \leq 50 \%$	
		Relative Änderung ² des Masseanteils an Antioxidantien c_s	$\delta c_s < 85 \%$	
3.5	Beständigkeit gegen Auslaugung	Änderung der äußeren Beschaffenheit	keine wesentlichen Veränderungen	Warmlagerung im Wasser in Anl. an DIN EN 14415. Wassertemperatur 80 °C; Lagerungszeit 1 Jahr und mindestens 4 Entnahmen Einlagerung von Proben, aus denen jeweils mindestens 5 Messproben für die Zugversuche ausgestanzt werden können. Zugversuch und Probenahme gemäß DIN EN 12226. Analytische Verfahren zur Messung der Veränderung der Stabilisierung. DSC zur Messung der Kristallinität.
		Relative Änderung ² der Mittelwerte von Zugfestigkeit T_{max} und Dehnung bei der Zugfestigkeit ϵ_{max}	Phenolische Antioxidantien: $\delta T_{max} \leq 25 \%$ $\delta \epsilon_{max} \leq 25 \%$ HAS: $\delta T_{max} \leq 50 \%$ $\delta \epsilon_{max} \leq 50 \%$	
		Relative Änderung ² des Masseanteils an Antioxidantien c_s	$\delta c_s < 85 \%$	

¹⁾ Weitere Hinweise und Erläuterungen zu den Prüfungen finden sich auf der Internetseite der BAM unter <http://www.tes.bam.de/de/mitteilungen/abfallrecht/index.htm>.

²⁾ Bei Vliesstoffen kann es abhängig von der Masse pro Flächeneinheit zunächst zu einem raschen Abfall des Gehalts an Antioxidantien kommen, bevor sich ein stabiles Niveau einstellt. Solche Effekte müssen bei der Beurteilung gegebenenfalls berücksichtigt werden.

Tabelle 3b: (Fortsetzung) Anforderungen an die Beständigkeit gegen Alterungsvorgänge in den Geotextilien¹

Nr.	Eigenschaft	Prüfgröße	Anforderung	Prüfung und Prüfbedingungen
3.6	Hydrolyse im Wasser (innere Hydrolyse)	Änderung der äußeren Beschaffenheit	keine wesentlichen Veränderungen	Warmlagerung im Wasser in Anl. an DIN EN 12447; mindestens vier Temperaturen (z. B. 55, 65, 75, 85 °C). Lagerungszeit: mindestens ein Jahr und mindestens 4 Entnahmen. Einlagerung von Proben, aus denen jeweils mindestens 5 Messproben für die Zugversuche ausgestanzt werden können. Zugversuch und Probenahme gemäß DIN EN 12226. Analytische Verfahren zur Bestimmung des Gehalts an Carboxylendgruppen oder der Lösungsviskosität. DSC zur Messung der Kristallinität und der Glasübergangstemperatur.
		Relative Änderung der Kristallinität n und der Glasübergangstemperatur	$\delta n \leq 10 \%$	
		Relative Änderung der Mittelwerte von Zugfestigkeit T_{max} und Dehnung bei der Zugfestigkeit ϵ_{max}	Extrapolation im Arrhenius-Diagramm: $\delta T_{max} \leq 20 \%$ $\delta \epsilon_{max} \leq 20 \%$	
		Relative Änderung der mittleren Molekülmasse δN	Extrapolation im Arrhenius-Diagramm: $\delta N \leq 50 \%$	
3.7	Hydrolyse im alkalischen Milieu (äußere Hydrolyse)	Änderung der äußeren Beschaffenheit	keine wesentliche Veränderung	Warmlagerung im alkalischen Milieu in Anl. an DIN EN 12447. Gipssuspension, Hydroxylionenkonzentration: 5×10^{-4} mol/l (entspricht pH 11 bei 20 °C). Lagerungstemperatur: 60 °C; Lagerungszeit: mindestens ein Jahr und mindestens 4 Entnahmen; Einlagerung von Proben, aus denen jeweils mindestens 5 Messproben für die Zugversuche ausgestanzt werden können. Zugversuch und Probenahme gemäß DIN EN 12226. Analytische Verfahren zur Bestimmung des Gehalts an Carboxylendgruppen oder der Lösungsviskosität. DSC zur Messung der Kristallinität und der Glasübergangstemperatur.
		Relative Änderung der Kristallinität n und der Glasübergangstemperatur	$\delta n \leq 10 \%$	
		Relative Änderung der Mittelwerte von Zugfestigkeit T_{max} und Dehnung bei der Zugfestigkeit ϵ_{max}	$\delta T_{max} \leq 25 \%$ $\delta \epsilon_{max} \leq 25 \%$	
		Relative Änderung der mittleren Molekülmasse δN	$\delta N \leq 50 \%$	

¹⁾ Weitere Hinweise und Erläuterungen zu den Prüfungen finden sich auf der Internetseite der BAM unter <http://www.tes.bam.de/de/mitteilungen/abfallrecht/index.htm>.

Tabelle 4: Maßnahmen des Qualitätsmanagements bei der Herstellung und Werkstoffidentifizierung

Nr.	Eigenschaft und Prüfgröße	Abnahmeprüfzeugnisse für Vorprodukte	Wareneingangskontrolle und Eigenüberwachung	Fremdüberwachung	Zulassungsprüfung
	Formmasse				
4.1	Schmelze-Massefließrate	■			■
4.2	Dichte	■			■
4.3	Molekulargewichtsverteilung				v.h.
4.4	Additive				v.h.
4.5	Gehalt an Carboxylendgruppen bzw. Lösungsviskosität				v.h.
	Masterbatch				
4.6	Rezeptur				v.h.
	Avivage				
4.7	Datenblatt				v.h.
	Vorprodukte				
4.8	Abmessungen bzw. Titer	■	■		■
4.9	Festigkeit und Dehnung	■	■		■
4.10	OIT bzw. analytische Bestimmung des Stabilisatorgehalts			■ ¹	■
4.11	Gehalt an Carboxylendgruppen bzw. Lösungsviskosität			■ ²	■
	Geotextil				
4.12	Masse pro Flächeneinheit		■	■	■
4.13	Dicke		■	■	■
4.14	Höchstzugkraft/-dehnung		■	■	■
4.15	Stempeldurchdrückkraft		■	■	■
4.16	Charakteristische Öffnungsweite		■	■	■
4.17	Wasserdurchlässigkeit normal zur Ebene		■	■	■
4.18	Kontrolle Nadelbruch		■		

v.h. = vertraulich hinterlegt

- 1) Halbjährlich an einem Produkt aus der Produktfamilie. Ergänzende Kontrollmaßnahmen bei der Eigenüberwachung können im Einzelfall durch die Zulassungsstelle festgelegt werden.
- 2) Halbjährlich an einem Produkt aus der Produktfamilie. Die Auswahl des Analyseverfahrens richtet sich nach Werkstoff und Additiven. Das Verfahren wird im Einzelfall festgelegt. Ergänzende Kontrollmaßnahmen bei der Eigenüberwachung werden im Einzelfall durch die Zulassungsstelle festgelegt (z. B. OIT-Messungen, wenn diese sinnvoll sind).

Tabelle 5: Art und Umfang der Prüfungen bei der Eigenüberwachung

Nr.	Kenngroße	Prüfverfahren	Prüfhäufigkeit ¹
5.1	Masse pro Flächeneinheit	s. Tabelle 2	alle 3.000 m ²
5.2	Dicke	s. Tabelle 2	alle 3.000 m ²
5.3	Zugfestigkeit und Dehnung bei der Zugfestigkeit	s. Tabelle 2	alle 15.000 m ²
5.4	Stempeldurchdrückkraft und Durchdrückvorschub	s. Tabelle 2	alle 15.000 m ²
5.5	Charakteristische Öffnungsweite	s. Tabelle 2	Einmal pro Quartal in dem produziert wird.
5.6	Wasserdurchlässigkeit normal zur Ebene	DIN EN ISO 11058	alle 50.000 m ²

¹) Richtwerte, Besonderheiten im Produktionsverfahren und darauf abgestimmte Prüfhäufigkeiten werden im Einzelfall berücksichtigt.

Tabelle 6: Art und Umfang von Prüfungen an Geotextilien im Rahmen der Fremdprüfung

Nr.	Prüfgröße	Prüfung	Häufigkeit	Anforderung und Toleranzen
6.1	Dicke	DIN EN ISO 9863-1	Mindestens alle 5.000 m ²	Festlegung gemäß Zulassungsschein
6.2	Masse pro Flächeneinheit	DIN EN ISO 9864	Mindestens alle 5.000 m ²	Festlegung gemäß Zulassungsschein
6.3	Zugfestigkeit und Dehnung bei der Zugfestigkeit ¹	DIN EN ISO 10319 DIN EN 29073-3 ¹⁾	Mindestens alle 5.000 m ²	Festlegung gemäß Zulassungsschein
6.4	Stempeldurchdrückkraft und Durchdrückvorschub	DIN EN ISO 12236	Mindestens alle 5.000 m ²	Festlegung gemäß Zulassungsschein
6.5	Charakteristische Öffnungsweite	DIN EN ISO 12956	Einmal bezogen auf die gesamte Lieferung für den Bauabschnitt.	Festlegung gemäß Zulassungsschein

¹) Für die Bewertung der Prüfergebnisse muss die Korrelation zwischen den Prüfergebnissen nach DIN EN 29073-3 und denen nach DIN EN ISO 10319 ermittelt werden.

Tabelle 7: Qualitätsüberwachung beim Einbau von Geotextilien zum Filtern und Trennen

Nr.	Prüfzeitpunkt	Parameter	Prüfverfahren	Anforderungen	Prüfraster	Prüfung durch	
						WPK	EP/FP
7.1	4 Wochen vor Baubeginn	Eignungsnachweise, Datenblätter, Zulassungsschein	Prüfung auf Gültigkeit/Vollständigkeit und Konformität	Zulassungsschein, Fremdüberwachungsvertrag, zeitl. letztes Überwachungsergebnis	die vorgesehenen Produkte	-	EP (K) FP (P)
		Filterwirksamkeit	Prüfung auf Vollständigkeit	GDA E 2-9, DWA-M 511, FGSV	alle maßgebenden Schnitte	-	EP (K) FP (P)
		Gleitsicherheitsnachweis, Scherparameter	Prüfung auf Vollständigkeit und projektbezogene Übereinstimmung	Gleitsicherheitsnachweis nach GDA E 2-7 für den Bau- und Endzustand, Scherparameter nach GDA E 3-8 projektbezogen	alle maßgebenden Schnitte	-	EP (K) FP (P)
7.2	Anlieferung	Verlegepläne, Einbauvorschriften des Herstellers	fachspezifische Überprüfung auf Vollständigkeit	Berücksichtigung Haupt- und Nebengefälle, Einbau Bodenaufgabe	jeder Plan	-	EP (K) FP (P)
		Lieferprotokolle, Werkprüfzeugnisse	Prüfung auf Vollständigkeit und Projektbezogenheit; Identifikation	nach Datenblatt, Leistungsverzeichnis, Zulassungsschein, Zeugnis nach EN 10204-3.1	jede Lieferung	(P)	EP (K) FP (P)
		Beschaffenheit	Inaugenscheinnahme	keine Transportfehler, intakte Verpackung, ordnungsgemäße Kennzeichnung	jede Lieferung	(P)	EP (P) FP (Ü)
		Transport- und Lagerung	Inaugenscheinnahme	Lagerplatz anforderungsgerecht Transportart fachgerecht	jede Lieferung		EP (P) FP (Ü)

WPK = Werkseigene Produktionskontrolle; EP = Eigenprüfung (Baustelle); FP = Fremdprüfung; P = aktive Prüfung; Ü = Stichproben-Überprüfung;
K = Kontrolle der Dokumentation

Tablle 7: Qualitätsüberwachung beim Einbau von Geotextilien zum Filtern und Trennen

Nr.	Prüfzeitpunkt	Parameter	Prüfverfahren	Anforderungen	Prüfraster	Prüfung durch	
						WPK	EP/FP
7.3	Einbau	Geotextil: Identität gemäß Herstellerbezeichnung	Inaugenscheinnahme	Übereinstimmung mit Lieferdokumenten	jede Einbauchar- ge	-	EP (K)
							FP (K)
		Anordnung nach Gefälle- richtung bzw. Verlegeplan	Inaugenscheinnahme, messend	Einbauvorschrift, Verlegeplan	jedes Geotextil, Stichproben	-	EP (P)
							FP (Ü)
Überlappung	Inaugenscheinnahme, messend	≥ 0,5 m ohne Fixierung ≥ 0,3 m mit Fixierung (Heißluftfixierung)	jede Überlappung;	-	EP (P)		
					FP (P)		
7.4	Überbauung	Äußere Beschaffenheit	Inaugenscheinnahme	Unversehrtheit	jedes Geotextil;	-	EP (P) FP (P)
		Einbau Bodenschicht	Inaugenscheinnahme, messend	Einbau unverzüglich nach Freigabe, keine Verschiebungen/Verzerrungen und Über- falten des Geotextils; kein direktes Befahren, Baustraßen ≥ 1 m, Einbau „Vor-Kopf“	erste Einbau- schicht	-	EP (P) FP (P)

WPK = Werkseigene Produktionskontrolle; EP = Eigenprüfung (Baustelle); FP = Fremdprüfung; P = aktive Prüfung; Ü = Stichproben-Überprüfung;
K = Kontrolle der Dokumentation

9. Verzeichnis der Normen

Die in der Richtlinie angegebenen Normen beziehen sich auf die hier angegebene Ausgabe der Norm.

ASTM D 1603	2006	Standard Test Method for Carbon Black Content in Olefin Plastics
ASTM D 7409	2007	Standard Test Method for Carboxyl End Group Content of Polyethylene Terephthalate (PET) Yarns
DIN 18200	2000-05	Übereinstimmungsnachweis für Bauprodukte – Werkseigene Produktionskontrolle, Fremdüberwachung und Zertifizierung von Produkten
DIN 60500-4	2007-12	Geotextilien und geotextilverwandte Produkte – Teil 4: Bestimmung der Wasserdurchlässigkeit normal zur Ebene unter Auflast bei konstantem hydraulischen Höhenunterschied
DIN EN 10204	2005-01	Metallische Erzeugnisse – Arten von Prüfbescheinigungen
DIN EN 12224	2000-11	Geotextilien und geotextilverwandte Produkte – Bestimmung der Witterungsbeständigkeit
DIN EN 12225	2000-12	Geotextilien und geotextilverwandte Produkte – Prüfverfahren zur Bestimmung der mikrobiologischen Beständigkeit durch einen Erdeingravingsversuch
DIN EN 12226	2012-03	Geokunststoffe – Allgemeine Prüfverfahren zur Bewertung nach Beständigkeitsprüfungen
DIN EN 12447	2002-03	Geotextilien und geotextilverwandte Produkte – Prüfverfahren zur Bestimmung der Hydrolysebeständigkeit in Wasser
DIN EN 13257	2010-06	Geotextilien und geotextilverwandte Produkte - Geforderte Eigenschaften für die Anwendung bei der Entsorgung fester Abfallstoffe
DIN EN 14414	2004-08	Geokunststoffe - Auswahlprüfverfahren zur Bestimmung der chemischen Beständigkeit bei der Anwendung in Deponien
DIN EN 14415	2004-08	Geosynthetische Dichtungsbahnen - Prüfverfahren zur Bestimmung der Beständigkeit gegen Auslaugen
DIN EN 29073-3	1992-08	Textilien; Prüfverfahren für Vliesstoffe; Teil 3: Bestimmung der Höchstzugkraft und der Höchstzugkraftdehnung
DIN EN ISO 1133-1	2012-03	Kunststoffe - Bestimmung der Schmelze-Massefließrate (MFR) und der Schmelze-Volumenfließrate (MVR) von Thermoplasten
DIN EN ISO 1183-1	2013-04	Kunststoffe - Verfahren zur Bestimmung der Dichte von nicht verschäumten Kunststoffen - Teil 1: Eintauchverfahren, Verfahren mit Flüssigkeitspyknometer und Titrationsverfahren
DIN EN ISO 1973	1995-12	Textilien - Fasern - Bestimmung der Feinheit - Gravimetrisches Verfahren und Schwingungsverfahren
DIN EN ISO 5079	1996-02	Textilien - Fasern - Bestimmung der Höchstzugkraft und Höchstzugkraftdehnung an Spinnfasern
DIN EN ISO 9001	2008-12	Qualitätsmanagementsysteme - Anforderungen
DIN EN ISO 9863-1	2014-08	Geokunststoffe - Bestimmung der Dicke unter festgelegten Drücken - Teil 1
DIN EN ISO 9864	2005-05	Geokunststoffe - Prüfverfahren zur Bestimmung der flächenbezogenen Masse von Geotextilien und geotextilverwandten Produkten
DIN EN ISO 10319	2013-08	Geokunststoffe - Zugversuch am breiten Streifen
DIN EN ISO 10320	1999-04	Geotextilien und geotextilverwandte Produkte - Identifikation auf der Baustelle
DIN EN ISO 11058	2010-11	Geotextilien und geotextilverwandte Produkte - Bestimmung der Wasserdurchlässigkeit normal zur Ebene, ohne Auflast
DIN EN ISO 11358-1	2014-10	Kunststoffe - Thermogravimetrie (TG) von Polymeren - Allgemeine Grundlagen
DIN EN ISO 12236	2006-11	Geokunststoffe - Stempeldurchdruckversuch (CBR-Versuch)
DIN EN ISO 12956	2010-08	Geotextilien und geotextilverwandte Produkte - Bestimmung der charakteristischen Öffnungsweite
DIN EN ISO 12957-1	2005-05	Geokunststoffe - Bestimmung der Reibungseigenschaften - Teil 1: Scherkastenversuch
DIN EN ISO	2005-	Geotextilien und geotextilverwandte Produkte - Auswahlprüfverfahren zur

13438	02	Bestimmung der Oxidationsbeständigkeit
DIN EN ISO/IEC 17020	2012-07	Allgemeine Kriterien für den Betrieb verschiedener Typen von Stellen, die Inspektionen durchführen
DIN EN ISO/IEC 17025	2018-03	Allgemeine Anforderungen an die Kompetenz von Prüf- und Kalibrierlaboratorien
DWA-M 511	2017	Filtern mit Geokunststoffen
FGSV – M Geok E-StB	2016	Merkblatt über die Anwendung von Geokunststoffen im Erdbau des Straßenbaues
GDA E 2-7	2008	Gleitsicherheit der Abdichtungssysteme
GDA E 2-9	2005	Einsatz von Geotextilien im Deponiebau
GDA E 2-21	1997	Spreizsicherheitsnachweis und Verformungsabschätzung für die Deponiebasis
GDA E 3-8	2005	Reibungsverhalten von Geokunststoffen
GDA E 5-5	2010	Qualitäts-Überwachung für Geotextilien
GRI-GG7	2012	Carboxyl End Group Content of PET Yarns
GRI-GG8	2012	Determination of the Number Average Molecular Weight of PET Yarns Based on Relative Viscosity Value
ISO 11357-3	2011-05	Kunststoffe - Dynamische Differenzkalorimetrie (DDK) - Teil 3: Bestimmung der Schmelz- und Kristallisationstemperatur und der Schmelz- und Kristallisationsenthalpie
ISO 11357-6	2008-06	Kunststoffe - Dynamische Differenz-Thermoanalyse (DSC) - Teil 6: Oxidations-Induktionszeit (isothermische OIT) oder -Temperatur (isodynamische OIT)

Anlagen zum Zulassungsschein, Verzeichnis der Länderkennzahlen und Prüf- und Inspektionsstellen

Anlagen zum Zulassungsschein

- Anlage 1: Anforderungen und Toleranzen für die Eigen- und Fremdüberwachung
- Anlage 2: Genaue Bezeichnung des Herstellers mit Produktionsstätten
- Anlage 3: Beschreibung des Produktionsverfahrens
- Anlage 4: Werkstoffklärung des Herstellers (Formmassentyp, Additive, Verwendung von Rückführungsmaterial, Vorprodukte)
- Anlage 5: Beschreibung von Aufbau und Anordnung der Kennzeichnung
- Anlage 6: Beschreibung der Lage der Kennzeichnungen
- Anlage 7: Beschreibung der Rollenaufkleber
- Anlage 8: Beschreibung der Qualitätssicherungsmaßnahmen
 - a) Eigenüberwachung
 - b) Fremdüberwachung
- Anlage 9: Lagerungs- und Transportanweisungen des Herstellers

Länderkennzahlen

(gemäß Bundesarbeitsblatt 4/91, Seite 61):

Baden-Württemberg	01	Niedersachsen	07
Bayern	02	Nordrhein-Westfalen	08
Berlin	03	Rheinland-Pfalz	09
Brandenburg	12	Saarland	10
Bremen	04	Sachsen	14
Hamburg	05	Sachsen-Anhalt	15
Hessen	06	Schleswig-Holstein	11
Mecklenburg-Vorpommern	13	Thüringen	16

Prüf- und Fremdüberwachungsstellen für Eignungsprüfungen und die Überwachung der Produktion

Kiwa TBU GmbH
Gutenbergstr. 29
48268 Greven
Tel.: 02571 9872-0, Fax: 02571 9872-99, e-mail: tbu@tbu-gmbh.de

Materialforschungs- und -prüfanstalt Weimar (MFPA)
Fachgebiet Geotechnik
Coudraystraße 4
99423 Weimar
Tel.: 03643 564-0, Fax: 03643 564-201, e-mail: info@mfpa.de

Materialprüfanstalt für Werkstoffe und Produktionstechnik (MPA) Hannover
An der Universität 2
30823 Garbsen
Tel.: 0511 762-4362, FAX.: 0511 762-3002; e-mail: info@mpa-hannover.de

SKZ – Testing GmbH
Friedrich-Bergius-Ring 22
97076 Würzburg
Tel.: 0931 4104-142, Fax: 0931 4104-273, e-mail: testing@skz.de



BAM

Bundesanstalt für
Materialforschung
und -prüfung

Richtlinie für die Zulassung von Kunststoffdichtungsbahnen für Deponieabdichtungen

Herausgegeben vom
Fachbereich 4.3 „Schadstofftransfer und Umwelttechnologien“

12. Auflage, Dezember 2022

Veröffentlicht: Januar 2023

Diese Zulassungsrichtlinie und die Liste zugelassener Dichtungsbahnen sowie weitere auf der Grundlage der Deponieverordnung erstellte Zulassungsrichtlinien für Geokunststoffe und Dichtungskontrollsysteme und Listen derartiger zugelassener Produkte können als pdf-Datei von der Internetseite:

<http://www.tes.bam.de/de/mitteilungen/abfallrecht/index.htm> heruntergeladen werden.

Unter www.akgws.de (Internetseite des Fachverbandes AK GWS e. V.) und www.agasev.de (Internetseite des Fachverbandes AGAS e. V.) wird über Hersteller von Kunststoffdichtungsbahnen und güteüberwachte Verlegefachbetriebe informiert.

Vorwort

Am 16. Juli 2009 trat die neue Deponieverordnung (DepV) in Kraft. Gemäß der aktuellen Fassung dürfen nach Anhang 1 Nr. 2.1 der DepV für das Abdichtungssystem Materialien, Komponenten oder Systeme nur eingesetzt werden, wenn sie dem Stand der Technik nach Anhang 1 Nr. 2.1.1 entsprechen und wenn dies der zuständigen Behörde nachgewiesen worden ist. Als Nachweis ist für Geokunststoffe, Polymere und serienmäßig hergestellte Dichtungskontrollsysteme die Zulassung dieser Materialien, Komponenten oder Systeme durch die Bundesanstalt für Materialforschung und -prüfung (BAM) nach Anhang 1 Nr. 2.4 erforderlich. Abweichend davon können in Deponieabdichtungssystemen Materialien, Komponenten oder Systeme eingesetzt werden, die auf der Grundlage harmonisierter europäischer technischer Spezifikationen nach der EU-Bauproduktenrichtlinie deklariert worden sind, wenn die durch die harmonisierten technischen Spezifikationen festgelegten Material-, Komponenten- und Systemeigenschaften im Wesentlichen denen gleichwertig sind, die sich aus den Anforderungen der DepV an den Stand der Technik ergeben. Derzeit gibt es keine harmonisierten europäischen technischen Spezifikationen, die insbesondere im Hinblick auf die Dauer der Funktionserfüllung den Anforderungen der DepV an den Stand der Technik gleichwertig sind.

Ferner können in Deponieabdichtungssystemen Materialien, Komponenten oder Systeme eingesetzt werden, die in einem anderen Mitgliedstaat der EU oder der Türkei gemäß den dort geltenden Regelungen oder Anforderungen rechtmäßig hergestellt oder in Verkehr gebracht wurden oder die in einem anderen Vertragsstaat des Abkommens über den Europäischen Wirtschaftsraum gemäß den dort geltenden Regelungen oder Anforderungen rechtmäßig hergestellt und in Verkehr gebracht wurden, wenn die mit den Prüfungen und Überwachungen im Herstellerstaat nachgewiesenen Material-, Komponenten- und Systemeigenschaften das nach der DepV geforderte Schutzniveau gleichermaßen dauerhaft gewährleisten. Bei der Prüfung entsprechender Nachweise können die zuständigen Behörden die fachliche Unterstützung der BAM in Anspruch nehmen.

In der Nummer 2.4 des Anhangs 1 der DepV wird die Verfahrensweise bei der Zulassung geregelt. Zu den Aufgaben der BAM gehört nach Nummer 2.4.1 die Definition von Prüfkriterien, die Aufnahme von Nebenbestimmungen in die Zulassung und insbesondere auch die Festlegung von Anforderungen an den fachgerechten Einbau und das Qualitätsmanagement. Nach Nummer 2.4.4 wirkt ein Fachbeirat beratend an der Erarbeitung entsprechender Zulassungsrichtlinien mit. Nach dem Inkrafttreten der Deponieverordnung hatte sich am 16. Oktober 2009 der Fachbeirat konstituiert und eine Arbeitsgruppe eingerichtet, die die inzwischen über 10 Jahre alte Zulassungsrichtlinie für Kunststoffdichtungsbahnen überarbeitet hat. Die überarbeitete Fassung wird immer wieder aktualisiert. Das ursprüngliche Zulassungskonzept, das neben den Anforderungen an die Kunststoffdichtungsbahnen auch Anforderungen an die Verlegefachbetriebe und die fremdprüfenden Stellen umfasst, hat sich bewährt. Es sind daher keine grundsätzlichen Veränderungen erforderlich gewesen. Wohl aber wurden die technischen Anforderungen nach den in den letzten 10 Jahren hinzugekommenen Erkenntnissen und Erfahrungen aktualisiert. Die Beschreibung der Prüfverfahren und der dazu verwendeten Normen wurde gründlich überarbeitet und auf den aktuellen Stand gebracht.

An den Beratungen haben mitgewirkt:

1. die Mitglieder des Fachbeirats:

Dr. St. Abel, *Landesamt für Umwelt Brandenburg*; Dipl.-Ing. K.-H. Albers, *Arbeitskreis Grundwasserschutz e. V. (AK GWS)*; A. Bachmann, *Umweltbundesamt*; H. Ehrenberg, *NAUE*

GmbH & Co. KG; Dipl.-Ing. A. Elsing, HUESKER Synthetic GmbH; Dipl.-Ing. F. Fabian, Ministerium für Umwelt, Klima und Energiewirtschaft Baden-Württemberg,; Dipl.-Ing. M. Hering, Freudenberg Performance Materials; Dipl.-Ing. R. Heichele, Bayerisches Landesamt für Umwelt (LfU); Dr.-Ing. D. Heyer, TU München, Zentrum Geotechnik; Dipl.-Ing. S. Krahberg, Solmax Geosynthetics GmbH; Dipl.-Ing. M. Müller, Landesdirektion Sachsen, Referat 43 – Abfall, Altlasten, Bodenschutz; Dipl.-Ing R- Niehof, Pleus Grundwasser- und Bodenschutz GmbH; Dr.-Ing. E. Reuter, IWA Ingenieurgesellschaft für Wasser- und Abfallwirtschaft; Dipl.-Ing. P. Riegl, GEO-POLYMER Trading e.U.; Dipl.-Min. W. Ruthmann, Gesellschaft für Grundbau und Umwelttechnik (GGU); Prof. Dr.-Ing. F. Saathoff, Geotechnik und Küstenwasserbau, Universität Rostock; Dipl.-Ing. T. Sasse, Umtec | Prof. Biener | Sasse | Konertz; Prof. Dr. F.-G. Simon, Bundesanstalt für Materialforschung und -prüfung (BAM); Dr.-Ing. M. Tiedt, Landesamt für Natur, Umwelt und Verbraucherschutz Nordrhein-Westfalen; Dipl.-Ing. M. Winkler, Staatliches Gewerbeaufsichtsamt Hildesheim (ZUS AGG); A. Wöhlecke, M. Eng., Bundesanstalt für Materialforschung und -prüfung (BAM); Dipl.-Ing. H. Zanzinger, SKZ Süddeutsches Kunststoff-Zentrum.

2. weitere Mitglieder der Arbeitsgruppe:

Dr. J. Köhrich, Hafemeister GeoPolymere GmbH; M. Eng. Montserrat Garcia Estopà, DOW Europe GmbH; Dipl.-Ing. R. Kloth, SABIC Europe; Dipl.-Ing. V. Olischläger, Naue GmbH & Co. KG; M. Schweighuber, AGRU Kunststofftechnik GmbH; Dipl.-Ing. L. Veith, Staatliche Materialprüfanstalt Darmstadt; Dr. rer. nat. T. Weber, Polyplast Müller GmbH und Dipl.-Ing. R. Witte, MPA Hannover.

Inhaltsverzeichnis

1.	Rechtliche Grundlagen, Geltungsbereich und Vorschriften	7
2.	Zulassungsgegenstand	8
2.1.	Allgemeines	8
2.2.	Formmasse	9
2.3.	Abmessungen	9
2.4.	Beschaffenheit der Oberfläche	10
2.5.	Kennzeichnung und Schutzstreifen.....	10
2.6.	Produktionsstätte und -verfahren.....	10
2.7.	Fügetechnik	11
3.	Antragsteller und Zulassungsnehmer	11
4.	Prüfverfahren und Anforderungen	11
4.1.	Allgemeine physikalische Anforderungen	12
4.2.	Mechanische Anforderungen.....	12
4.3.	Anforderungen an die Beständigkeit und das Langzeitverhalten	12
4.4.	Anforderungen an die Dichtungsbahnen mit strukturierten Oberflächen	13
4.4.1.	Formmassen für Strukturen	13
4.4.2.	Zusätzliche Anforderungen	13
5.	Eigen- und Fremdüberwachung	13
6.	Hinweise zum Einbau	15
6.1.	Allgemeines	15
6.2.	Anforderungen an die Verlegefachbetriebe	16
6.3.	Eigen- und Fremdprüfung	16
6.4.	Hinweise zur Planung	17
6.5.	Auflager für die Dichtungsbahnen	17
6.5.1.	Die Oberfläche der mineralischen Dichtung	17
6.5.2.	Die Oberfläche anderer Stützschichten	18
6.6.	Transport und Lagerung	18
6.7.	Verlegung	19
6.8.	Schweißen und Baustellenprüfungen	20
6.9.	Schutzschichten und Kunststoff-Dränelemente	21
7.	Änderungen, Geltungsdauer und Mängelanzeige	21
8.	Anforderungstabellen ¹	23
Tabelle 1:	Allgemeine physikalische Anforderungen an Dichtungsbahnen	23
Tabelle 2:	Mechanische Anforderungen an Dichtungsbahnen	25
Tabelle 3:	Anforderungen an die Beständigkeit und das Langzeitverhalten der Dichtungsbahnen	26
Tabelle 4:	Zusätzliche Anforderungen an Dichtungsbahnen mit strukturierter Oberfläche	30
Tabelle 5:	Art und Umfang der Prüfungen an der Formmasse und am Rußbatch im Rahmen der Eigenüberwachung der Produktion der Dichtungsbahnen	31
Tabelle 6:	Art und Umfang der Prüfungen an der Dichtungsbahn im Rahmen der Eigenüberwachung ihrer Produktion	32
Tabelle 7:	Art und Umfang der Prüfungen an Formmasse, Rußbatch und Dichtungsbahn im Rahmen der Fremdüberwachung der Produktion.....	34
Tabelle 8:	Maßnahmen der Qualitätsüberprüfung beim Einbau von Kunststoffdichtungsbahnen	35
Tabelle 9:	Art und Umfang von Prüfungen an Dichtungsbahnen im Rahmen der Fremdprüfung	38

9.	Verzeichnis der Normen, Richtlinien, Merkblätter und Empfehlungen	39
10.	Anlagen zum Zulassungsschein, Verzeichnis der Länderkennzahlen Prüf- und Inspektionsstellen.....	41

1. Rechtliche Grundlagen, Geltungsbereich und Vorschriften

Der Schutz von Mensch und Umwelt bei der Erzeugung und Bewirtschaftung von Abfällen wird durch das Kreislaufwirtschaftsgesetz (KrWG) vom 24. Februar 2012 geregelt. Noch auf der Grundlage des Kreislaufwirtschafts- und Abfallgesetzes (KrW-/AbfG) war am 16. Juli 2009 eine neue Deponieverordnung (DepV) in Kraft getreten. Diese wurde zuletzt durch Artikel 3 der Verordnung vom 9. Juli 2021 (BGBl. I S. 2598) geändert. Nach Anhang 1 Nummer 2.1 der DepV dürfen für das Abdichtungssystem nur dem Stand der Technik nach Nummer 2.1.1 entsprechende und von der Bundesanstalt für Materialforschung und -prüfung (BAM) nach Nummer 2.4 zugelassene oder eignungsfestgestellte Geokunststoffe (Kunststoffdichtungsbahnen, Schutzschichten, Kunststoff-Dränelemente, Bewehrungsgitter aus Kunststoff, etc.), Polymere und serienmäßig hergestellte Dichtungskontrollsysteme eingesetzt werden.

Die BAM ist nach Nummer 2.4.1 zuständig für die Prüfung und Zulassung von Geokunststoffen, Polymeren und Dichtungskontrollsystemen für die Anwendung in Basis- und Oberflächenabdichtungen von Deponien auf der Basis eigener Untersuchungen und von Ergebnissen akkreditierter Stellen. Sie hat in diesem Zusammenhang die folgenden Aufgaben:

- die Definition von Prüfkriterien,
- die Aufnahme von Nebenbestimmungen in die Zulassung, und
- die Festlegung von Anforderungen an den fachgerechten Einbau und das Qualitätsmanagement.

Auf dieser rechtlichen Grundlage und unter Berücksichtigung der in Nummer 2.1.1 des Anhangs 1 der DepV genannten Anforderungen zum Stand der Technik werden in dieser Richtlinie die Anforderungen für die Zulassung

von Kunststoffdichtungsbahnen beschrieben. Die Richtlinie ist die technische Grundlage, auf der die BAM auf Antrag des jeweiligen Herstellers die Eignung von Kunststoffdichtungsbahnen und gegebenenfalls der Füge-technik für eine Deponieabdichtung prüft und die Eignung durch Erteilung einer Zulassung in Form eines Zulassungsscheins feststellt.

Deponieabdichtungen müssen nach dem Stand der Technik errichtet werden. In der vorliegenden Zulassungsrichtlinie wird daher auch beschrieben, welche Anforderungen beim Einbau der zugelassenen Kunststoffdichtungsbahnen erfüllt werden müssen, damit eine dem Stand der Technik entsprechende Abdichtungskomponente entsteht. Auf diese Anforderungen wird auch im Zulassungsschein ausdrücklich hingewiesen. Die zuständigen Behörden der Länder müssen dafür Sorge tragen, dass diese Nebenbestimmungen Bestandteil der Genehmigung und somit rechtlich verbindlich werden. Nur unter dieser Voraussetzung kann die BAM-Zulassung zum Nachweis der Eignung nach dem Stand der Technik der aus Kunststoffdichtungsbahnen hergestellten Abdichtungen verwendet werden.

Die Zulassung wird ausdrücklich unter Widerrufsvorbehalt erteilt. Ein Widerrufsgrund liegt vor, wenn der Hersteller von dem in den Prüfungsunterlagen und in den Anhängen des Zulassungsscheins beschriebenen Verfahren, von den für die Prüfungsmuster verwendeten Materialien oder von den anderen im Zulassungsschein genannten Anforderungen abweicht. In diesem Fall darf keine Kunststoffdichtungsbahn mehr unter Verwendung der BAM-Zulassungsnummer gefertigt werden.

Änderungen des Werkstoffs, des Produktionsverfahrens der Kunststoffdichtungsbahn und der Maßnahmen der Eigen- und Fremdüberwachung der Produktion bedürfen einer neuen Zulassung. Bewähren sich vom Hersteller oder von den Verlegefachbetrieben eingesetzte Verlege- und Schweißverfahren nicht und kann dies anhand von neuen technischen Erkenntnissen belegt werden, hat sich also die

Sachlage, der Stand der Technik oder die Rechtslage so verändert, dass keine Zulassung mehr erteilt werden kann, so liegt auch hierin ein Widerrufsgrund. Im Falle des Widerrufs ist der Hersteller verpflichtet, der Zulassungsbehörde umgehend den Zulassungsschein auszuhändigen.

Den Zulassungen liegen die folgenden Gesetze, Vorschriften und Richtlinien in der jeweils aktuell gültigen Fassung zugrunde:

- Gesetz zur Förderung der Kreislaufwirtschaft und Sicherung der umweltverträglichen Bewirtschaftung von Abfällen (Kreislaufwirtschaftsgesetz - KrWG), vom 24. Februar 2012, Bundesgesetzblatt, Teil I, Nr. 10. S. 212-264, zuletzt durch Artikel 2 Absatz 9 des Gesetzes vom 20. Juli 2017 (BGBl. I S. 2808) geändert.
- Verordnung über Deponien und Langzeitlager (Deponieverordnung – DepV); Artikel 1 der Verordnung zur Vereinfachung des Deponierechts vom 27. April 2009 (BGBl I Nr. 22 vom 29. April 2009 S. 900), zuletzt durch Artikel 3 der Verordnung vom 9. Juli 2021 (BGBl. I S. 2598) geändert.
- Richtlinie für Anforderungen an die Qualifikation und die Aufgaben einer fremdprüfenden Stelle beim Einbau von Kunststoffkomponenten und -bauteilen in Deponieabdichtungssystemen (Richtlinie-Fremdprüfer), Bundesanstalt für Materialforschung und -prüfung (BAM).
- Richtlinie für die Anforderungen an Fachbetriebe für den Einbau von Kunststoffdichtungsbahnen, weiteren Geokunststoffen und Kunststoffbauteilen in Deponieabdichtungssystemen (Richtlinie-Verlegefachbetriebe), Bundesanstalt für Materialforschung und -prüfung (BAM).
- Richtlinie für die Zulassung von Dichtungskontrollsystemen für Konvektionssperren in Deponieoberflächenabdichtungen (Zulassungsrichtlinie-Dichtungskontrollsysteme), Bundesanstalt für Materialforschung und -prüfung (BAM).
- Richtlinie für die Zulassung von Geotextilien zum Filtern und Trennen in Deponieabdichtungen (Zulassungsrichtlinie-Geotextilien), Bundesanstalt für Materialforschung und -prüfung (BAM).
- Richtlinie für die Zulassung von Kunststoffdichtungsbahnen für Deponieabdichtungen (Zulassungsrichtlinie-KDB), Bundesanstalt für Materialforschung und -prüfung (BAM).
- Richtlinie für die Zulassung von Kunststoff-Dränelementen in Deponieoberflächenabdichtungen (Zulassungsrichtlinie-Kunststoff-Dränelemente), Bundesanstalt für Materialforschung und -prüfung (BAM).
- Richtlinie für die Zulassung von Schutzschichten für Kunststoffdichtungsbahnen in Deponieabdichtungen (Zulassungsrichtlinie-Schutzschichten), Bundesanstalt für Materialforschung und -prüfung (BAM).
- Vorläufige Richtlinie für die Zulassung von Bewehrungsgittern aus Kunststoff für Deponieoberflächenabdichtungen (Vorläufige Zulassungsrichtlinie-Geogitter), Bundesanstalt für Materialforschung und -prüfung (BAM).

Die jeweils gültige Ausgabe der aufgeführten Normen wird im Abschnitt 9 angegeben.

2. Zulassungsgegenstand

2.1. Allgemeines

Zulassungsgegenstand sind Kunststoffdichtungsbahnen¹ als Konvektionssperre für Basis- und Oberflächenabdichtungen von Deponien, die der DepV unterliegen. Beim Herstellen der Abdichtungskomponente müssen die Dichtungsbahnen durch Schweißen nach dem Stand der Technik verbunden werden. Nur so kann verhindert werden, das Wasser aufgrund von Kapillarkräften oder hydrostatischem Druck und Wurzeln die Dichtung durchdringt. Auf der Grundlage dieser Richtlinie zugelassene Dichtungsbahnen sind auch

¹ Im Folgenden nur noch als Dichtungsbahnen bezeichnet.

für die Sicherung von Altlasten und die Oberflächenabdichtung von Deponien geeignet, die nicht der DepV unterliegen.

Die Dichtungsbahnen werden im Zulassungsschein durch eindeutige Angaben zur Formmasse (Typ, Hersteller, Spezifikation von Dichte und Schmelze-Massefließrate (MFR)), zu den Abmessungen, zur Oberflächenstruktur und zum Produktionsverfahren beschrieben. Die Dichtungsbahnen müssen gekennzeichnet und im Randbereich mit einem Schutzstreifen versehen werden. Die Dichtungsbahnen müssen über ein CE-Kennzeichen mit Bezug auf die DIN EN 13493 verfügen. Die Dichtungsbahnen müssen die unten genannten Anforderungen erfüllen und ihre Produktion muss im Rahmen eines Qualitätsmanagementsystems nach der DIN EN ISO 9001 zertifiziert sein und entsprechend den Anforderungen dieser Zulassungsrichtlinie eigen- und fremdüberwacht werden.

Jede Änderung muss der Zulassungsstelle mitgeteilt und mit ihr abgestimmt werden. Erfolgt dies nicht, so verliert die Zulassung ihre Gültigkeit.

2.2. Formmasse

Der Hersteller der Dichtungsbahnen muss die Formmasse eindeutig und rechtlich verbindlich beschreiben.

Es können sowohl Formmassen verwendet werden, denen bereits alle Zusätze durch den Hersteller der Formmasse beigemischt sind, als auch solche, die erst durch den Hersteller der Dichtungsbahnen über einen Masterbatch komplettiert werden. Eine Empfehlung für diesen Masterbatch wie auch ein Einwand gegen einen gewählten Masterbatch vonseiten des Herstellers des Basispolymers muss berücksichtigt werden. Die Hersteller der Formmassen und des Masterbatch müssen sich gegenüber dem Hersteller der Dichtungsbahn vertraglich verpflichtet haben, jede Rezepturänderung verbindlich und rechtzeitig mitzuteilen.

Dem Masterbatch wird in Abstimmung mit der Zulassungsstelle ein Tracer zugegeben, der

dessen eindeutige Identifizierbarkeit in den Dichtungsbahnen sicherstellt.

Der Hersteller der Dichtungsbahnen legt der Zulassungsstelle bei Antragstellung Datenblätter zu den Formmassen und Zusätzen vor, in denen mindestens folgende Angaben enthalten sein müssen:

- Typ der Formmasse, bei PE-HD nach DIN EN ISO 17855-1, und genaue Beschreibung und Masseanteile der Zusätze,
- Molekülmassenverteilung und
- Spezifikation der Eigenschaften aus Tabelle 5.

Diese verbindlichen Angaben werden durch die Zulassungsstelle im direkten Kontakt mit den Herstellern der Formmassen und Zusätze überprüft. Beschreibung und Masseanteil der Zusätze und die Molekülmassenverteilung sowie alle weiteren speziellen Angaben zu Formmassen und Zusätzen, also die vollständige Rezeptur, werden von der Zulassungsstelle vertraulich behandelt und dort hinterlegt.

Der Anteil an Rückführungsmaterial aus der Produktion der Dichtungsbahnen (z. B. aus dem Randbeschnitt) darf 5 Gew.-% nicht überschreiten. Er wird im jeweiligen Zulassungsschein festgelegt.

Die Verwendung von wiederaufbereiteten Formmassen ist nicht erlaubt.

2.3. Abmessungen

Die maximale Länge der Dichtungsbahn auf einer Rolle, die Breite und Dicke werden im Zulassungsschein festgelegt. Die Anforderungen an Nenndicken, Mindestdicken, Mittel- und Einzelwerte sind in Tabelle 1 angegeben. Grundsätzlich gilt, dass, unabhängig von der Oberflächenbeschaffenheit der Dichtungsbahn, die Mindestdicke 2,50 mm betragen muss. Die Dichtungsbahn muss mindestens 5 m breit sein.

2.4. Beschaffenheit der Oberfläche

Die Oberflächen der Dichtungsbahn können beidseitig glatt oder ein- bzw. beidseitig strukturiert sein. Strukturen können während der Produktion geprägt, anderweitig werkstoffgerecht ausgebildet oder als Strukturpartikel nachträglich aufgebracht werden. Die zusätzlichen Anforderungen an Dichtungsbahnen mit strukturierter Oberfläche werden im Abschnitt 4.4 beschrieben.

2.5. Kennzeichnung und Schutzstreifen

Auf der Dichtungsbahn muss etwa alle 2 m² eine gut sichtbare und langzeitbeständige Kennzeichnung aufgebracht werden. Die Kennzeichnung muss folgende u. U. verschlüsselte Angaben enthalten:

*XX/BAMOE/YY/ZZ/Hersteller-Logo/Dicke/Breite
/
Werk-
stoff/Oberfläche/Produktionswoche/Produktionsjahr*

Dabei bezeichnet OE die Organisationseinheit der BAM, die die Zulassung erteilt, XX die Länderkennzahl (siehe Abschnitt 10), YY die Zulassungsnummer und ZZ das Zulassungsjahr.

Die Oberfläche der Dichtungsbahn muss im glatten Randbereich, wo das Schweißen planmäßig erfolgt, durch einen mindestens 15 cm breiten und farblich von der Dichtungsbahn abgesetzten Schutzstreifen vor Verschmutzung geschützt werden. Der Schutzstreifen wird bei der Fertigung aufgebracht. Er muss einerseits so gut haften, dass er sich bei Transport- und Baustellenbeanspruchungen nicht ablöst, andererseits muss er sich vor dem Schweißen ohne Rückstände auf der Oberfläche der Dichtungsbahn abziehen lassen.

2.6. Produktionsstätte und -verfahren

Die Produktionsstätte und das vom Hersteller detailliert zu beschreibende Produktionsverfahren werden als Bestandteil der Zulassung festgeschrieben.

Auf Wunsch des Antragstellers werden alle speziellen Angaben zum Produktionsverfahren von der Zulassungsstelle vertraulich behandelt und dort hinterlegt.

Vor Erteilung der Zulassung überzeugt sich die Zulassungsstelle durch einen Besuch beim Hersteller am Produktionsort von der Richtigkeit der zum Produktionsverfahren und den Maschinen gemachten Angaben. Die Zulassungsstelle überzeugt sich weiterhin davon, dass qualifiziertes Personal, Maschinen, Betriebsräume, Einrichtungen zur Lagerung und Handhabung der Formmassen (Basispolymer und Batch), Prüfeinrichtungen und sonstige Ausstattungen der Produktion und des Prüflabors eine einwandfreie fortlaufende Produktion und eine Eigenüberwachung der Produktion nach den Anforderungen der Tabellen 5 und 6 gewährleisten.

Im Einzelfall muss der Hersteller nachweisen, wie aus dem gewählten Herstellungsverfahren sich ergebende potentielle Beeinträchtigungen einer einwandfreien Produktion (z. B. Feuchtebelastung der Formmassen², Dickeschwankungen, Beschädigungen der Dichtungsbahnoberfläche³) durch Maßnahmen im Verfahrensablauf und im Qualitätsmanagement ausgeschlossen werden.

² Ein Rußbatch ist besonders hygroskopisch. Eine Lagerung in trockenen Räumen oder in Säcken reicht daher in der Regel nicht aus, um eine Feuchtigkeitsaufnahme auszuschließen. Wird das angelieferte Material nicht sofort verarbeitet, muss ein Trockner, z. B. ein im Durchlaufverfahren arbeitender Trockenluft-Industrietrockner, vorgehalten werden oder z. B. eine Entgasungszone am Extruder vorhanden sein.

Infrarotstrahler dürfen nur eingesetzt werden, um während Produktion einen Temperaturverlauf sicher zu stellen, der für eine gleichmäßige und stetige Abkühlung erforderlich ist. Eine nachträgliche Behandlung ist nicht erlaubt.

³ Solche Beschädigungen können etwa beim nachträglichen Aufbringen von Strukturpartikeln auftreten.

2.7. Fügetechnik

Die Dichtungsbahnen dürfen bei der Produktion der Abdichtungskomponente nur durch Schweißen miteinander verbunden werden. Sie müssen dabei überlappt verlegt und entweder mittels Heizkeilschweißen durch Überlappnähte mit Prüfkanal (Regelnähte) oder mittels Warmgasextrusionsschweißen durch Auftragnähte gefügt werden. Andere Schweißverfahren dürfen nur bei entsprechenden Eignungsnachweisen mit Zustimmung der Zulassungsstelle eingesetzt werden. Die Oberflächen strukturierter Dichtungsbahnen dürfen nur dann ohne Bearbeitung direkt verschweißt werden, wenn dies im Zulassungsschein ausdrücklich vorgesehen ist.

3. Antragsteller und Zulassungsnehmer

Antragsteller und Zulassungsnehmer ist der jeweilige Hersteller der Dichtungsbahnen. Die zugelassenen Dichtungsbahnen müssen durch den Hersteller oder einen von ihm benannten, im Zulassungsschein eingetragenen Vertriebspartner vertrieben werden. Der Dichtungsbahnhersteller, der die Dichtungsbahnen nicht selbst vertreibt, muss mindestens eine Vertriebsfirma benennen. Vertriebsfirmen werden in den Zulassungsschein eingetragen, wenn sie der Zulassungsstelle gegenüber kunststofftechnische und deponietechnische Fachkunde und Erfahrung (Ausbildung und Erfahrung der Mitarbeiter, Referenzen etc.) nachgewiesen haben.

4. Prüfverfahren und Anforderungen

Die Prüfungen werden von der BAM im Fachbereich 4.3, Stofftransport und Umwelttechnologien, und in von der BAM anerkannten Prüfstellen durchgeführt (siehe Abschnitt 10).

Die BAM, Fachbereich 4.3, gibt Hinweise zu den Prüfungen, die noch nicht oder nicht eindeutig durch Prüfnormen beschrieben sind⁴. Soweit in den Anforderungstabellen keine gesonderten Hinweise gegeben werden, beziehen sich die geforderten Mindestwerte auf die Größe (Mittelwert minus Standardabweichung).

Die in den Anforderungstabellen genannten Prüfbedingungen und Anforderungen beziehen sich in der Regel auf Dichtungsbahnen, die aus katalytisch polymerisiertem Polyethylen (PE) hergestellt wurden⁵. Die Dichte (ohne Ruß) liegt typischerweise zwischen 0,932 und 0,942 g/cm³, also im mitteldichten (MD) Bereich, und die Schmelze-Massefließrate (190 °C/5 kg) zwischen 0,4 bis 3 g/10min. In der Regel enthalten sie Hexen-1 oder Okten-1 Kopolymere mit einem Anteil von einigen Prozent. Da die Dichte mit Ruß im höheren Dichtebereich (HD) liegt, werden solche Dichtungsbahnen dem eingebürgerten Sprachgebrauch folgend auch hier als PE-HD-Dichtungsbahnen bezeichnet.

Bei Dichtungsbahnen aus anderen Formmassen werden die Prüfungen gegebenenfalls in Anlehnung an die Angaben der Anforderungstabellen durchgeführt. Nach Maßgabe der Zulassungsstelle kann bei PE-HD-Dichtungsbahnen auf folgende Prüfungen verzichtet werden:

- Dichtigkeit gegenüber Kohlenwasserstoffen (Tabelle 1 Nr. 1.10),
- Falzen bei tiefen Temperaturen (Tabelle 2 Nr. 2.6),
- Beständigkeit gegen Chemikalien (Tabelle 3 Nr. 3.1),
- Witterungsbeständigkeit (Tabelle 3 Nr. 3.5),
- mikrobielle Beständigkeit (Tabelle 3 Nr. 3.6), sowie

⁴ Weitere Hinweise und Erläuterungen zu den Prüfungen finden sich auf der Internetseite der BAM: <http://www.tes.bam.de/de/mitteilungen/abfallrecht/index.htm>.

⁵ Siehe dazu Werner Müller, „HDPE Geomembranes in Geotechnics“, Springer Verlag, Berlin, 2007.

- Wurzel- und Rhizombeständigkeit (Tabelle 3 Nr. 3.7).

In der Anlage 1 des Zulassungsscheins werden die Eigenschaften der Dichtungsbahn festgelegt, die bei der Eigen- und Fremdüberwachung kontrolliert werden.

In detailliert begründeten Einzelfällen kann die Zulassungsstelle abweichend von den hier aufgeführten technischen Anforderungen an die Kunststoffdichtungsbahn und in Ergänzung dazu Sonderregelungen treffen. Diese besonderen technischen Anforderungen werden nach Rücksprache und Erörterung mit dem Fachbeirat für die Zulassung festgelegt.

4.1. Allgemeine physikalische Anforderungen

In Tabelle 1, „Allgemeine physikalische Anforderungen an Dichtungsbahnen“, sind die Eigenschaften, die Prüfungen und die Anforderungen an die jeweiligen Prüfgrößen aufgelistet, die die allgemeine Beschaffenheit der Dichtungsbahnen charakterisieren. Ermittelt bzw. geprüft werden die Eigenschaften Oberflächenbeschaffenheit, Homogenität des Materials, Rußgehalt und Homogenität der Verteilung, Geradheit und Planlage der Dichtungsbahnen, Dicke der Dichtungsbahn (Einzelwerte und Mittelwert), Änderung der Schmelze-Massefließrate bei der Verarbeitung, Maßänderung nach Warmlagerung, Dichtigkeit gegen Kohlenwasserstoffe und die Oxidationsstabilität.

4.2. Mechanische Anforderungen

In Tabelle 2, „Mechanische Anforderungen an Dichtungsbahnen“, sind die Eigenschaften, die Prüfungen und die Anforderungen an die jeweiligen Prüfgrößen aufgelistet, die die mechanischen Beanspruchungsgrenzen der Dichtungsbahnen charakterisieren. Geprüft werden die Eigenschaften Verhalten bei ein- und mehraxialer Verformung (Zug- und Berstdruckversuch), Widerstand gegen Weiterreißen (Weiterreißversuch), Widerstand gegen

mehraxiale Belastung (Stempeldurchdruckversuch), Widerstand gegen fallende Lasten (Perforationsversuch), Verhalten bei niedrigen Temperaturen (Falzen bei tiefen Temperaturen), Relaxationsverhalten und die Beschaffenheit der Schweißnähte, wie sie in Kurzzeitversuchen auch auf der Baustelle überprüft wird.

4.3. Anforderungen an die Beständigkeit und das Langzeitverhalten

In Tabelle 3, „Anforderungen an die Beständigkeit und das Langzeitverhalten der Dichtungsbahnen“, sind die Eigenschaften, die Prüfungen und die Anforderungen an die jeweiligen Prüfgrößen aufgelistet, die die Beständigkeit gegen Chemikalien, Spannungsrissbildung, thermisch-oxidativen Abbau, Auslaugung in Wasser, Witterungseinflüsse, mikrobiellen Abbau und gegen die Einwirkung von Pflanzenwurzeln und Rhizomen charakterisieren. Damit werden die wesentlichen Alterungsvorgänge polyolefiner Materialien erfasst. Die Prüfungen sollen das Datenmaterial liefern, auf dessen Grundlage nach veröffentlichten wissenschaftlichen Verfahren die Funktionsdauer abgeschätzt wird⁶. Im Einzelfall kann eine Modifikation der Prüfbedingungen und Anforderungen erforderlich sein. Bei PE-HD-Dichtungsbahnen kann die Abschätzung der Funktionsdauer z. B. auf der Grundlage der Zeitstandkurven aus den Zeitstand-Rohrinnendruckversuchen an Rohren erfolgen, falls diese aus der Formmasse der Dichtungsbahnen extrudiert oder anderweitig hergestellt wurden. Es werden jedoch als Alternative zum Zeitstand-Rohrinnendruckversuch Prüfungen und Anforderungen zusammengestellt, die eine Beurteilung von Werkstoffen ermöglichen, für die keine Zeitstandkurven vorliegen. Dazu werden die Spannungsrissbeständigkeit in Zeitstand-Zugversuchen an gekerbten Probestä-

⁶ Siehe dazu Werner Müller, „HDPE Geomembranes in Geotechnics“, Springer Verlag, Berlin, 2007.

ben und die Oxidationsstabilität durch Auslaugversuche im Wasser geprüft. Die Anforderungen bei diesen Index-Prüfungen orientieren sich an den entsprechenden Eigenschaften von Formmassen der Dichtungsbahnen, deren Eignung in Zeitstand-Rohrinnendruckversuchen bereits nachgewiesen wurde. Weiterhin wurde eine Prüfung zur Charakterisierung der Schweißeigenschaften einer Formmasse eingeführt.

4.4. Anforderungen an die Dichtungsbahnen mit strukturierten Oberflächen

Abhängig von der Art der Struktur und vom Produktionsverfahren ergeben sich Anforderungen an die Formmassen der Struktur und zusätzliche Anforderungen an Dichtungsbahnen mit strukturierter Oberfläche.

4.4.1. Formmassen für Strukturen

Nachträglich aufgebrachte Strukturelemente oder Struktur laminate sollten aus der Formmasse der Grunddichtungsbahn oder aus einer anderen bei zugelassenen Dichtungsbahnen bereits eingesetzten Formmasse bestehen. Werden andere Werkstoffe eingesetzt, so muss die Kombination aus Strukturelement und Grunddichtungsbahn die gleiche Beständigkeit haben wie die Grunddichtungsbahn (siehe Tabelle 3). Die Dichtungsbahn darf beim nachträglichen Aufbringen der Struktur nicht nachteilig verändert werden. Ebenso dürfen Hilfsstoffe bei der Verarbeitung (z. B. Schäumungsmittel, Gase etc.) nachweislich keine nachteiligen Auswirkungen auf die Werkstoffe haben.

4.4.2. Zusätzliche Anforderungen

Die zusätzlichen Anforderungen an strukturierte Dichtungsbahnen sind in Tabelle 4 aufgeführt.

Die Verbindungen zwischen Dichtungsbahn und aufgebrachten Strukturpartikeln müssen so ausgeprägt sein, dass nicht nur ein oberflächliches Anhaften (bei dem die Strukturpartikel durch einfaches Abkratzen mit dem

Fingernagel gelöst werden können), sondern Verbindungen durch geschmolzene Bereiche entstanden sind. Hilfsmittel wie z. B. Klebstoffe sind nicht zulässig.

Grundsätzlich gilt, dass die Eigenschaften (siehe dazu die Tabellen 1, 2 und 3 dieser Zulassungsrichtlinie) der strukturierten Dichtungsbahn gegenüber denen der glatten Dichtungsbahn bis auf zwei Ausnahmen (siehe Tabelle 4), nämlich Maßänderung und Bruchdehnung bei geprägten Strukturen, nicht nachteilig verändert sein dürfen. Insbesondere die Zugspannung an der Streckgrenze im einaxialen Zugversuch und die Wölbboogdehnung im Wölbversuch mit Proben aus dem strukturierten Bereich müssen die Anforderungen der Tabelle 2 erfüllen. Die Strukturierung muss in der Regel so erfolgen, dass ein glatter Randbereich zum Schweißen verbleibt. Die nominelle Bruchdehnung sowie die Zugspannung an der Streckgrenze und -dehnung als Verarbeitungskennwerte müssen außerhalb des strukturierten Bereichs (Proben aus dem glatten Randbereich) den typischen Verarbeitungskennwerten der glatten Dichtungsbahn entsprechen.

Die Prüfungen der Tabelle 3 entfallen in der Regel für strukturierte Dichtungsbahnen, wenn aus der Formmasse der strukturierten Dichtungsbahn auf der Produktionsanlage bereits eine zugelassene glatte Dichtungsbahn hergestellt wird. Dies gilt nicht für die Prüfung der Oxidationsbeständigkeit und der Beständigkeit gegen Auslaugung bei Warmwasserlagerung. Hier muss im Einzelfall entschieden werden.

5. Eigen⁷- und Fremdüberwachung

Eine Rohstoffeingangskontrolle und regelmäßige Eigen- und Fremdüberwachungsmaßnahmen müssen nach Anhang 1 Nummer 2.1

⁷ Die Eigenüberwachung wird im Bauwesen (Bauproduktenrichtlinie) als werkseigene Produktionskontrolle bezeichnet.

der DepV eine gleichmäßige Qualität der Produktion der Dichtungsbahnen sicherstellen. Die Durchführung dieser Maßnahmen muss in ein Qualitätsmanagementsystem eingebunden sein, das nach der DIN EN ISO 9001 zertifiziert ist. Die gültige Zertifizierungsurkunde, das Organigramm, aus dem die Zuständigkeiten hervorgehen, und die die Eigenüberwachung betreffenden Arbeitsanweisungen müssen der Zulassungsstelle vorgelegt werden.

Zwischen dem Hersteller der Formmasse bzw. des Basispolymers sowie dem Batchhersteller und dem Hersteller der Dichtungsbahnen wird die Spezifikation der Formmasse bzw. des Basispolymers und des Rußbatches vereinbart. Die Spezifikationen von Dichte, Schmelze-Massefließrate und Rußgehalt der Formmasse bzw. des Rußbatches werden in den Zulassungsschein übernommen. Auf Grundlage der Vereinbarung werden für jede Lieferung Abnahmeprüfzeugnisse 3.1 nach DIN EN 10204 ausgestellt. Bei der Eingangsprüfung der Formmassenlieferungen müssen für jede Lieferung an Stichproben verarbeitungsrelevante Daten wie Schmelze-Massefließrate, Dichte, Ruß- und Feuchtigkeitsgehalt des Rußbatch vom Dichtungsbahnhersteller bestimmt und protokolliert werden. Art und Umfang der erforderlichen Prüfungen sind in Tabelle 5 aufgeführt.

Im Rahmen der Eigenüberwachung der Produktion der Dichtungsbahnen müssen die in Tabelle 6 genannten Prüfgrößen nach den beschriebenen Verfahren mit der angegebenen Häufigkeit gemessen werden. Sowohl bei den Prüfungen der Eigenüberwachung als auch bei den Prüfungen der unten beschriebenen Fremdüberwachung müssen die in den Anforderungstabellen angegebenen Anforderungen bzw. die im Einzelfall im Zulassungsschein, Anlage 1, festgelegten produktbezogenen Anforderungen und Toleranzen erfüllt werden. Die Daten müssen über 10 Jahre so archiviert werden, dass jederzeit eine Zuordnung der Prüfergebnisse zu einer Dichtungsbahn-Rolle möglich ist. Auf Wunsch sind die Daten der BAM zugänglich zu machen. Um die Dich-

tungsbahn-Rolle identifizieren zu können, muss diese vor der Auslieferung an gut sichtbarer Stelle mit einem Aufdruck nach einem im Rahmen der Zulassung festgelegten Muster beschriftet werden.

Zu jeder Rollenlieferung muss ein Abnahmeprüfzeugnis 3.1 nach DIN EN 10204 ausgestellt werden. Aus dem Prüfzeugnis muss eindeutig hervorgehen, welche der angegebenen Prüfwerte an welcher Rolle der Lieferung tatsächlich gemessen wurden und auf welche der restlichen Rollen sich die Werte aufgrund der Prüfhäufigkeit (siehe Tabelle 6) beziehen. Nur die Rollen, für die in dieser Weise Prüfwerte angegeben werden können, dürfen als von der BAM zugelassen gekennzeichnet und ausgeliefert werden.

Die laufende Produktion der Dichtungsbahnen wird durch eine mit der BAM vereinbarte, neutrale Stelle überwacht. Die mit der Fremdüberwachung beauftragte Prüf- und Inspektionsstelle muss über ausreichend qualifiziertes Personal und die notwendigen Prüfeinrichtungen verfügen. Die Fremdüberwachungsberichte sollen von ihr spätestens zwei Monate nach dem Probeneingang fertiggestellt und verteilt worden sein. Das Prüflabor muss für die bei der Fremdüberwachung anzuwendenden genormten Prüfungen nach der DIN EN ISO/IEC 17025 und mit Bezug auf diese Zulassungsrichtlinie als Inspektionsstelle nach der DIN EN ISO/IEC 17020 akkreditiert sein. Der Überwachungsvertrag zwischen fremdüberwachender Stelle und Dichtungsbahnhersteller muss vor Erteilung der Zulassung vorgelegt werden. Die Überwachung umfasst die Prüfungen an den Dichtungsbahnen sowie die Überprüfung ihrer Produktion und Eigenüberwachung. Maßgebend für die Überwachung sind die DIN 18200 sowie die weiteren im Überwachungsvertrag zwischen fremdüberwachender Stelle und Dichtungsbahnhersteller festgelegten Anforderungen. Der Überwachungsvertrag muss folgende Anforderungen berücksichtigen:

- Zu Beginn der Produktion zugelassener Dichtungsbahnen hat sich die fremdüberwachende Stelle davon zu überzeugen, dass die Voraussetzungen für eine sachgemäße Produktion und Eigenüberwachung gegeben sind.
- Bei der Fremdüberwachung sind sämtliche Prüfungen der Tabelle 7 an der fertigen Formmasse bzw. am Basispolymer und an der Dichtungsbahn durchzuführen. Beim Überwachungsbesuch sind durch Besichtigung von Labor und Produktion und durch Einblick in die Unterlagen Art und Umfang der Eigenüberwachung zu kontrollieren.
- Die Fremdüberwachungsmaßnahmen müssen in jedem Halbjahr durchgeführt werden, in dem produziert wurde. Die zu untersuchenden Produkte müssen nach dem letzten Fremdüberwachungsbesuch produziert worden sein. Fertigt ein Hersteller sowohl zugelassene glatte als auch zugelassene ein- oder beidseitig strukturierte Dichtungsbahnen, so werden je zweimal jährlich Überwachungen für die Produktgruppen „glatte Dichtungsbahnen“ und „strukturierte Dichtungsbahnen“ durchgeführt. Die Probenahme aus der Produktion muss durch die überwachende Institution erfolgen.

Die Überwachungsbesuche sind in der Regel unangemeldet durchzuführen. Da oft nicht kontinuierlich BAM-zugelassene Dichtungsbahnen produziert werden, kann der Fremdüberwacher Proben aus bereits gefertigten Dichtungsbahnen entnehmen. Er sollte jedoch einmal im Jahr auch Proben aus einer laufenden Produktion entnehmen.

Der Nachweis über die durchgeführte Fremdüberwachung wird dadurch erbracht, dass der Zulassungsstelle Muster aus den entnommenen Proben für Identifikationsmessungen zugesandt werden. Dies ist im Überwachungsvertrag zu vereinbaren. Die Kosten der Messung trägt der Zulassungsnehmer. Zudem erstellt die Fremdüberwachung einen aktuellen Überwachungsbericht, in dem die fremdüber-

wachende Stelle ihre Prüfergebnisse darstellt. Der Bericht wird dem überwachten Hersteller regelmäßig zugesandt.

Festgestellte Abweichungen müssen nach den Vorgaben der fremdüberwachenden Stelle bearbeitet und beseitigt werden. Produkte, die die Anforderungen der Zulassungen oder dieser Zulassungsrichtlinie nicht erfüllen, gelten als nicht zugelassen. Bei festgestellten Abweichungen ist die BAM umgehend durch den Fremdüberwacher zu informieren und ihr der Fremdüberwachungsbericht und ein Bericht zur Behebung der Abweichung zu übergeben. Fremdüberwachungsberichte müssen der Zulassungsstelle auf Verlangen vorgelegt werden.

6. Hinweise zum Einbau

6.1. Allgemeines

Der Stand der Technik muss nicht nur von dem zugelassenen Geokunststoff-Produkt eingehalten werden. Nach Anhang 1 Nr. 2.1.1 der DepV muss auch der Einbau der Komponenten in das Abdichtungssystem nach dem Stand der Technik erfolgen. Die Einhaltung der nachfolgenden Anforderungen an den Einbau ist Voraussetzung für die Verwendbarkeit der Zulassung als Nachweis der Eignung einer Kunststoffdichtungsbahn. Dieser Abschnitt ist daher auch maßgebend für die abfallrechtliche Abnahme gemäß § 5 DepV.

Die Einhaltung der Anforderungen muss durch Maßnahmen des Qualitätsmanagements kontrolliert werden. Das Qualitätsmanagement besteht aus der Eigenprüfung der ausführenden Firma, der Fremdprüfung durch einen beauftragten Dritten und aus der Überwachung durch die zuständige Behörde.

Zur Festlegung anforderungs- und werkstoffgerechter Qualitätsmerkmale nach dem Stand der Technik müssen die Anforderungen bereits bei der Planung sowie bei der Erstellung des Leistungsverzeichnisses und des Qualitätsmanagementplans (QMP) berücksichtigt werden.

Die Anforderungen gelten generell für den Einbau von Dichtungsbahnen. In Basisabdichtungssystemen können Dichtungsbahnen bei Deponien der Klasse I als alleinige Abdichtungskomponente und bei Deponien der Klassen II und III in der Funktion einer Konvektionssperre als eine von zwei erforderlichen Abdichtungskomponenten eingesetzt werden. Die zweite Abdichtungskomponente soll dann eine mineralische Abdichtungskomponente sein (klassische Kombinationsdichtung). In Oberflächenabdichtungssystemen können Dichtungsbahnen auf Deponien der Klasse I ebenfalls als alleinige Abdichtungskomponente eingesetzt werden. Auf Deponien der Klassen II und III, bei denen grundsätzlich zwei Abdichtungskomponenten erforderlich sind, können sie als Konvektionssperre in klassischen Kombinationsdichtungen auf tonmineralischen bzw. gemischtkörnigen Abdichtungskomponenten oder aber auf Bentonitmatten, vergüteten mineralischen Dichtungen (z. B. Trisoplast) sowie im Zusammenhang mit Kapillarsperren eingesetzt werden (modifizierte Kombinationsdichtungen). Sofern unter Bezug auf Fußnote 6 zur Tabelle 2 des Anhangs 1 der DepV auf eine Abdichtungskomponente verzichtet wird, kann die Kunststoffdichtungsbahn als Konvektionssperre mit einem Dichtungskontrollsystem ergänzt werden.

Ziel beim Einbau der Dichtungsbahnen als Bestandteil einer klassischen oder modifizierten Kombinationsdichtung ist, dass Auflasten wie Schutz-, Entwässerungs-, Abfall- und Rekultivierungsschichten zu einem vollflächigen Kontakt zwischen Dichtungsbahn und zweiter Abdichtungskomponente führen. Diese Glattlage und der dabei entstehende Pressverbund verhindern bei Fehlstellen oder Schäden die Ausbreitung von Wasser zwischen den Dichtungsschichten. Dadurch wird die angestrebte, vorbeugende Fehlertoleranz der Kombinationsdichtung erreicht. In anderen Fällen, wenn z. B. die Dichtungsbahn auf einer Ausgleichsschicht oder der Kapillarschicht einer Kapillarsperre verlegt wird, leitet sich die Forderung

nach der Glattlage der Dichtungsbahn daraus ab, dass Auflasten aufliegender Schutz-, Drän- und Rekultivierungsschichten keine unzulässige Verformung durch stehen gebliebene Wellen oder gar gefaltete Wellen erzeugen dürfen.

6.2. Anforderungen an die Verlegefachbetriebe

Die Dichtungsbahnen müssen von einer nachweislich erfahrenen und mit qualifiziertem Personal sowie erforderlichen Geräten und Maschinen ausreichend ausgestatteten Fachfirma eingebaut werden. Die Anforderungen werden in der Richtlinie-Verlegefachbetriebe der BAM beschrieben.

Die Nachweise der erforderlichen Qualifikation, Ausstattung und Erfahrung können z. B. durch die Anerkennung als Fachbetrieb durch eine Güteüberwachungsgemeinschaft eines Fachverbandes geführt werden, der in vollem Umfang die Anforderungen der BAM-Richtlinie berücksichtigt und die Überwachung durch eine unabhängige, fachkundige und erfahrene Stelle durchführen lässt⁸.

6.3. Eigen- und Fremdprüfung

Es muss ein Qualitätsmanagementplan nach der GDA-Empfehlung E 5-1 „Grundsätze des Qualitätsmanagements“ aufgestellt werden. Dieser muss die speziellen Elemente des Qualitätsmanagements sowie die Verantwortlichkeiten, sachlichen Mittel und Tätigkeiten so festlegen, dass die im Anhang 1 der DepV und in dieser Zulassungsrichtlinie genannten Qualitätsmerkmale der eingebauten Kunststoffdichtungsbahn eingehalten werden. Dabei muss insbesondere auf die Einhaltung der

⁸ Vom Arbeitskreis Grundwasserschutz e. V. (AK GWS e. V.) und der Arbeitsgemeinschaft Abdichtungssysteme e. V. (AGAS e. V.), den Fachverbänden der Dichtungsbahnhersteller und Verlegefachbetriebe, wurden solche Güteüberwachungssysteme auf der Grundlage der BAM-Richtlinie aufgebaut. Die BAM auditiert und überwacht die Verlegefachbetriebe im Rahmen dieser Güteüberwachung. Die vom AK GWS e. V. bzw. AGAS e. V. güteüberwachten Firmen erfüllen die Anforderungen dieser Richtlinie.

hier beschriebenen Anforderungen für den Einbau der Dichtungsbahnen sowie auf die Übereinstimmung mit den Angaben des Zulassungsscheins und seiner Anlagen geachtet werden. Der Qualitätsmanagementplan muss eine koordinierte Zusammenarbeit zwischen dem Verlegefachbetrieb und allen anderen Beteiligten auf der Baustelle ermöglichen, die für den speziellen Bauverfahrensablauf, z. B. bei der Produktion der Kombinationsdichtung, erforderlich ist. Die Eigenprüfung durch den Verlegefachbetrieb und die Fremdprüfung beim Einbau der Dichtungsbahnen sind Bestandteile des Qualitätsmanagementplans. Zum Qualitätsmanagementplan gehören Teilpläne, in denen die Überwachungsprüfungen an den einzelnen Komponenten der Abdichtung beschrieben werden.

Ein in den Verlegearbeiten erfahrener, für die Eigenprüfung verantwortlicher Vorarbeiter des Verlegefachbetriebes muss ständig bei den Verlegearbeiten anwesend sein.

Die Fremdprüfung muss von einer fachkundigen, erfahrenen und ausreichend mit Personal und Geräten ausgestatteten Stelle durchgeführt werden. Die dabei einzuhaltenden Anforderungen an die Qualifikation und die Aufgaben einer fremdprüfenden Stelle sind in der Richtlinie-Femdprüfer der BAM beschrieben. Die fremdprüfende Stelle und der Leistungsumfang der Fremdprüfung sind mit der zuständigen Behörde abzustimmen. Die Kosten der Fremdprüfung trägt der Deponiebetreiber. Tabelle 8 und 9 listen Art und Umfang der Qualitätsmanagementmaßnahmen und der Kontrollprüfungen an den Dichtungsbahnen im Rahmen der Fremdprüfung auf. Auf der Internetseite der BAM finden sich Standards zur Qualitätsüberwachung. Die auf dieser Grundlage erstellten Teilpläne müssen in den QMP⁹ einfließen.

6.4. Hinweise zur Planung

Der Untergrund muss so beschaffen sein, dass auflastbedingte Verformungen zu keinen

Schäden am Abdichtungssystem führen. Aus den Setzungen herrührende Verformungen dürfen die zulässige Dehnung der Dichtungsbahn nicht überschreiten. Bei mehraxialer Beanspruchung und 40 °C beträgt der Grenzwert der zulässigen Dehnung von PE-HD-Dichtungsbahnen 3 %, bei 20 °C beträgt er 6 %.

Für den Nachweis der Standsicherheit des Dichtungsaufbaus im Bauzustand, bei eventuellen besonderen Zwischenzuständen und im Endzustand wird u. a. auf die GDA-Empfehlungen¹⁰ E 2-7 „Gleitsicherheit der Abdichtungssysteme“, E 2-21 „Spreizsicherheitsnachweis und Verformungsabschätzung für die Deponiebasis“ und E 3-8 „Reibungsverhalten von Geokunststoffen“ verwiesen. Geometrische Verläufe, wie Kehlradien und Böschungskopfradien, müssen gemäß DVS Richtlinie 2225-4 ausgebildet werden.

6.5. Auflager für die Dichtungsbahnen

Die Dichtungsbahnen dürfen nur auf einer geeigneten Stüttschicht eingebaut werden. Die Stüttschicht kann bei entsprechender Ausführung auch die Aufgaben einer zusätzlichen Dichtungsschicht, einer Kapillarschicht, eines Kapillarblocks, einer Ausgleichs-, Trag- oder Gasfassungsschicht übernehmen. Bei der klassischen Kombinationsdichtung ergeben sich dabei besondere Anforderungen an die Oberfläche der mineralischen Dichtung, die im folgenden Abschnitt beschrieben werden. In den übrigen Fällen gelten die Anforderungen des Abschnitts 6.5.2.

6.5.1. Die Oberfläche der mineralischen Dichtung

Die Oberfläche der mineralischen Dichtungsschicht muss als Auflagefläche der Dichtungsbahn so beschaffen sein, dass bei vollflächiger Auflage (Pressverbund) kurz- und langfristig keine mechanischen Schädigungen der Dich-

⁹ <http://www.tes.bam.de/de/mitteilungen/abfallrecht/index.htm>.

¹⁰ Die GDA-Empfehlungen können über die Internetseite www.gdaonline.de eingesehen werden.

tungsbahn entstehen. Unmittelbar vor der Verlegung der Dichtungsbahn wird diese Oberfläche von der örtlichen Bauüberwachung, dem Verlegefachbetrieb und dem Fremdprüfer für Kunststoffe auf Einhaltung der Freigabevoraussetzungen überprüft und bewertet. Dabei ist auch ein eventuelles Abnahmebegehren der zuständigen Behörde mit zu berücksichtigen.

Eine Freigabe kann nur erteilt werden, wenn die folgenden Kriterien erfüllt werden:

- *Materialtechnisch:*

Die Auflagefläche muss tragfähig, homogen, feinkörnig und geschlossen sein. Körner > 10 mm Ø sowie Fremdkörper dürfen nicht enthalten sein. Feinere Kiesanteile müssen schwimmend so eingebettet sein, dass sie allseits von bindigem Dichtungsmaterial umgeben sind. Die Oberfläche muss frei von aufliegenden Körnern > 2 mm Ø und Fremdkörpern sein.

- *Geometrisch:*

Grundsätzlich soll die Oberfläche frei von abrupten Höhenänderungen sein. Einzelne Stufen (Eindrückunterschiede) bis zu 0,5 cm Höhe sind jedoch noch zulässig. Unebenheiten unter einer auf der Oberfläche aufliegenden 4 m langen Latte (Richtscheit) dürfen nicht mehr als 2 cm betragen.

Die Festlegung weiterer Beurteilungskriterien erfolgt projektbezogen im Rahmen eines Versuchsfeldes.

6.5.2. Die Oberfläche anderer Stüttschichten

Als Stüttschicht können nicht- oder schwachbindige Böden im Körnungsbereich von 0 bis 32 mm, Recyclingmaterialien wie Bauschutt oder Glasbruch und Schlacke im genannten Körnungsbereich eingesetzt werden. Kornform, Korngröße und Kornverteilung der Stüttschichtmaterialien müssen so beschaffen sein, dass im Einbau- und Betriebszustand unzulässige mechanische Beanspruchungen

für die Dichtungsbahnen ausgeschlossen sind. Dies muss projektbezogen durch eine Schutzwirksamkeitsprüfung und durch ausgewählte Beanspruchungszustände im Probe-feld nachgewiesen werden. Die noch zulässigen mechanischen Beanspruchungen und das Verfahren der Schutzwirksamkeitsprüfung sind in der Richtlinie-Schutzschichten der BAM beschrieben. Soweit ein Material der Körnung 0/2 mm mit mindestens 10 cm Stärke oder ein Schutzsystem gemäß Zulassungsrichtlinie für Schutzschichten der BAM als Auflagefläche vorhanden ist, braucht die Schutzwirksamkeit nicht gesondert nachgewiesen werden.

Die Oberfläche der Stüttschicht muss die planmäßig vorgegebenen Neigungen und Krümmungsradien aufweisen. Abweichungen zwischen Soll- und Isthöhen dürfen nicht mehr als ± 3 cm betragen. Absätze, Abdrücke und Vorsprünge dürfen nicht größer als 2 cm sein. Abhängig vom Material der Stüttschicht (z. B. bei sehr steifen Materialien) muss jedoch im Einzelfall überprüft werden, ob nicht unzulässige Beanspruchungen entstehen.

Wird zunächst eine Bentonitmatte auf der Stüttschicht verlegt, so wirkt diese bei der nur geringen Auflast in der Oberflächenabdichtung auch als mechanischer Schutz für die Dichtungsbahnen. Dieser Effekt kann bei der Auswahl der Stüttschichtmaterialien hinsichtlich Kornform, Korngröße und Kornverteilung berücksichtigt werden.

Bei der modifizierten Kombinationsdichtung, bei der die mineralische Dichtung durch eine andere Abdichtungskomponente ersetzt wird, müssen jedoch auch die Anforderungen an die Stüttschicht dieser Komponente aus den Eignungsbeurteilungen der LAGA Ad-hoc-AG „Deponietechnische Vollzugsfragen“ bzw. „Deponietechnik“ beachtet werden¹¹.

6.6. Transport und Lagerung

Die Transport- und Lageranweisungen werden in der Anlage zum Zulassungsschein vom

¹¹ www.gewerbeaufsicht.niedersachsen.de, Untermenüs: Umweltschutz, Kreislauf- und Abfallwirtschaftsgesetz, Deponietechnik.

Hersteller der Dichtungsbahn beschrieben. Sie müssen Bestandteil der qualitätslenkenden Maßnahmen auf der Baustelle werden.

Der Transport der Dichtungsbahn-Rollen muss immer unter Beachtung der Transportanweisung des Herstellers erfolgen. Auf der Baustelle dürfen die Rollen nur durch den Verlegefachbetrieb oder durch vom Verlegefachbetrieb unterwiesenes Personal mit einem geeigneten Transportgeschirr (z. B. Hebetraverse) transportiert werden.

Für jede Lieferung ist neben den Lieferdokumenten ein Abnahmeprüfzeugnis 3.1 nach DIN EN 10204 mit den Ergebnissen der Eigenüberwachung des Herstellers von dieser Lieferung dem Fremdprüfer auszuhändigen (siehe dazu auch Abschnitt 5).

Die Lagerung der Dichtungsbahn-Rollen hat so zu erfolgen, dass weder Eindrücke durch Steine, Fremdkörper, Kanthölzer etc. noch unzulässige Verformungen der Rolle im Rollenstapel auftreten. Ein ebener, tragfähiger und entsprechend gesäuberter Lagerplatz muss vor Lieferung der Dichtungsbahnen vorbereitet werden.

6.7. Verlegung

Verlegefachbetrieb und Fremdprüfer haben sich vor Verlegung der Dichtungsbahn von der Übereinstimmung des Produktes mit den Anforderungen des Zulassungsscheins und der Planungsvorgabe sowie von der Unversehrtheit der Dichtungsbahn-Rollen zu überzeugen. Auf der Baustelle muss der vollständige Zulassungsschein in Kopie vorliegen.

Die Verlegung erfolgt nach einem von der zuständigen Behörde und dem Fremdprüfer freigegebenen Verlegeplan des Auftragnehmers, aus dem nach Abschluss der Verlegearbeiten der endgültige Bestandsplan erarbeitet wird. Wichtige Grundsätze der Verlegung und des Anschlusses an Bauteile aus PE-HD sind beispielhaft in der DVS Richtlinie 2225-4 dargestellt. In der Regel müssen zur Abstimmung der verschiedenen Baumaßnahmen bei der Produktion des Abdichtungssystems die Verlegearbeiten der Dichtungsbahn auch in

die Ausführung des Versuchsfeldes für die mineralische Dichtung mit einbezogen werden.

Auch die Handhabung der Rollen bei der Verlegung darf nur durch den Verlegefachbetrieb oder durch vom Verlegefachbetrieb unterwiesenes Personal mit einem geeigneten Transportgeschirr (z. B. Hebetraverse) nach den Anweisungen des Herstellers der Dichtungsbahnen erfolgen. Insbesondere müssen die Dichtungsbahnen mit Vorrichtungen kontrolliert abgerollt werden.

Die Dichtungsbahnen müssen mit so geringfügiger Welligkeit verlegt werden, dass mit dem Aufbringen einer Auflast die Dichtungsbahn dauerhaft auf dem Auflageplanum eine Glattlage erreicht. Dazu muss ein Bauverfahrensablauf¹², der das Tagestemperaturgefälle (linearer Wärmeausdehnungskoeffizient der PE-HD-Dichtungsbahnen: $(1,5-2,5) \times 10^{-4} \text{ K}^{-1}$ bei Temperaturen zwischen 20 °C und 70 °C) ausnützt, eingehalten werden. Die Auflast muss in der Regel am selben oder am folgenden Tag, spätestens jedoch am zweiten Arbeitstag nach dem Einbau der Dichtungsbahn aufgebracht werden. Erfahrungsgemäß kann bei Wellen von bis zu einigen Zentimetern Höhe durch Ausnutzung des Tagestemperaturgefälles noch eine Glattlage erreicht werden. Da PE-HD praktisch inkompressibel ist (Poissonzahl 0,49), kann eine Welle auch durch hohe Auflast nicht einfach weggedrückt werden. Lange, hohe Wellen werden dabei in der Regel nur zu niedrigen, aber sehr steilen

¹² Schicketanz, R. und Lotze, E., *Erfahrungen mit der Fremdprüfung von Kombinationsdichtungen*. In: Fortschritte der Deponietechnik 1991, Hrsg. Stief, K. und Fehlau, K.-P., Erich Schmidt Verlag, Berlin, 1992,

Averesch, U. B. und Schicketanz, R., *Installation Procedure and Welding of Geomembranes in the Construction of Composite Landfill Liner Systems – Focus on „Riegelbauweise“*. In: Proceedings of the 6. International Conference on Geosynthetics, Atlanta, 1998, Hrsg. Rowe, R. K., Industrial Fabrics Association International, Rosewill, USA, 1998 und

Knipschild, F. W. *Qualitätssicherung bei Planung und Bau von Deponiebasisabdichtungssystemen – Einbau der Kunststoffdichtungsbahn*, In: Fortschritte der Deponietechnik 1992, Hrsg. Stief, K. und Fehlau, K.-P., Erich Schmidt Verlag, Berlin, 1993.

Wellen mit hoher Randfaserdehnung zusammen geschoben¹³. Dem Zeitpunkt und dem Ablauf der Ballastierung mit hinreichend schweren Schutz- und Dränschicht kommt dabei eine besondere Bedeutung zu. Diese muss in Anwesenheit des Fremdprüfers erfolgen.

Es sollen grundsätzlich nur Dichtungsbahnabschnitte verlegt werden, die am selben oder folgenden Tag auch geschweißt werden können.

Eine bewährte, in einem Forschungsvorhaben beschriebene Methode auch für großflächige Verlegeleistungen stellt dabei die „Riegelbauweise“ dar¹⁴.

Es muss beachtet werden, dass unter der Dichtungsbahn ablaufendes und sich sammelndes Kondenswasser den Verbund nicht beeinträchtigt. Bei Niederschlägen aller Art und auf Flächen mit stehendem Wasser darf grundsätzlich nicht verlegt werden. Bei Lufttemperaturen unter der Taupunkttemperatur darf nicht geschweißt werden. Die großflächige Verlegung von Dichtungsbahnen ist in der Regel nur von April bis Oktober möglich. Außerhalb dieser Periode kann nur bei für die Jahreszeit sehr günstigen Wetterbedingungen eingebaut werden. Es muss in der Regel ein Wetterschutz (z. B. Zelt mit Heizung) eingesetzt werden. Die Verlegung außerhalb der Periode April bis Oktober darf daher nur mit Zustimmung der zuständigen Behörde in Absprache mit dem Fremdprüfer erfolgen.

Die verlegte Dichtungsbahn erhält eine Bestandsnummer, die in den endgültigen Bestandsplan eingetragen wird. Eine eindeutige Zuordnung von Bestandsnummer, Zulassungskennzeichnung und Rollennummer des

Herstellers zueinander muss eine durchgehende Identifizierung der verlegten Dichtungsbahnen im Hinblick auf Produktionsbedingungen und Ergebnisse der Eigenüberwachung ermöglichen.

Jede die Dichtigkeit und mechanische Belastbarkeit beeinträchtigende Beschädigung der Dichtungsbahn muss repariert werden. Reparaturen werden in Abstimmung mit dem Fremdprüfer durchgeführt. Alle Reparaturen werden protokolliert, sodass Art und Ort der Reparatur (Bestandsplan) mit Schweiß- und Prüfprotokoll registriert sind. Vom Fremdprüfer muss überprüft und dokumentiert werden, ob die Reparatur fachlich einwandfrei durchgeführt wurde.

6.8. Schweißen und Baustellenprüfungen

Die Ausführung der Schweißarbeiten und der Baustellenprüfungen wird durch die Richtlinien DVS 2225-4, DVS 2225-2 und DVS 2225-6 eingehend geregelt. Zu Beginn der Schweißarbeiten bzw. im Rahmen des Versuchsfeldes erfolgt mit den für den Einsatz bestimmten Schweißmaschinen und -geräten sowie den vorgesehenen Mess- und Prüfmiteln eine Verfahrensprüfung in Anwesenheit des Fremdprüfers. Spätere Abweichungen von den festgelegten Verfahren, Maschinen und Geräten dürfen nur mit vorheriger Zustimmung des Fremdprüfers erfolgen.

In der Regel dürfen nur Dichtungsbahnen einer Formmasse auf der Baustelle verlegt und geschweißt werden. Sind in Ausnahmefällen Dichtungsbahnen unterschiedlicher Formmassen zu schweißen, so gelten folgende Anforderungen. Miteinander schweißbar sind die Formmassen innerhalb einer MFR-Gruppe nach DIN EN ISO 1872 sowie nach der DVS Richtlinie 2207-1 innerhalb des Intervalls 0,3 bis 1,7 g/10min.

Tabelle 9 zeigt die im Rahmen der Fremdprüfung erforderlichen Baustellenprüfungen. Neben diesen Baustellenprüfungen müssen Kurzzeit-Festigkeitsprüfungen unter Laborbedingungen an mindestens 25 % der vor An-

¹³ Zur Größe der Dehnungen siehe Soong, T.-Y. und Koerner R., *Behavior of waves in high density polyethylene geomembranes: a laboratory study*. Geotextiles and Geomembranes 17(1999) S. 81-104.

¹⁴ Dornbusch, J., Aversch, U. und El Khafif, M., *Bauverfahrenstechnik und Qualitätsmanagement bei der Herstellung von Kombinationsabdichtungen für Deponien*. Forschungsvereinigung Baumaschinen und Baubetrieb e. V., Aachen, 1996. Die Arbeit wurde im Rahmen des BMBF-Verbundforschungsvorhabens „Weiterentwicklung von Deponieabdichtungssystemen“ erstellt.

fertigung der Nähte geschweißten Probestücke bzw. Naht-Anfang- oder Naht-Endabschnitte, mindestens jedoch an zwei solcher Proben pro Verlegetag, durch den Fremdprüfer durchgeführt werden. Die Prüfungen erfolgen nach der DVS Richtlinie 2226-3 mit einer Ergebnisauswertung nach der DVS Richtlinie 2226-1.

Als Schweißzusatz dürfen nur Formmassen verwendet werden, die auch für zugelassene Dichtungsbahnen eingesetzt werden. Für den Schweißzusatz muss unter Beachtung der DVS Richtlinie 2211 bei jeder Lieferung neben den Lieferdokumenten ein Werkzeugnis 2.2 nach DIN EN 10204 mit Angabe von Formmasse und Rußbatch sowie den Ergebnissen der Eigenüberwachung des Herstellers an dieser Lieferung dem Fremdprüfer ausgehändigt werden.

6.9. Schutzschichten und Kunststoff-Dränelemente

Zwischen Dichtungsbahn und der darüber liegenden mineralischen Schicht wird eine Schutzschicht eingebaut, die die Dichtungsbahn während des Baubetriebs und während der gesamten Funktionsdauer vor jeder punktuellen nachteiligen Verformung schützt. Die Schutzschicht muss im Hinblick auf die zukünftige maximale Auflast und die zu erwartende Temperatur ausgewählt werden. Hier können sich deutliche Unterschiede hinsichtlich der Anforderungen an die Schutzschicht in der Basis- und der Oberflächenabdichtung ergeben. Dabei muss beachtet werden, dass ein standsicherer Aufbau gewährleistet ist und sich die für die Standsicherheit wesentlichen Scherwiderstände unter der Auflast nicht nachteilig verändern.

Die Zulassungsrichtlinie für Schutzschichten der BAM zeigt in Kapitel 2 mögliche Schutzschichten und Schutzschichtsysteme auf. Für Schutzschichten aus Geotextilien oder Schutzschichtsysteme mit geosynthetischen Komponenten in Deponieabdichtungen muss der Nachweis der Eignung durch einen Zulassungsschein nach der Zulassungsrichtlinie-

Schutzschichten der BAM erbracht werden. In der Oberflächenabdichtung kann auf der Dichtungsbahn auch ein Kunststoff-Dränelement verlegt werden, das zugleich als Schutzschicht wirkt. Die Zulassungsrichtlinie-Kunststoff-Dränelemente der BAM regelt dabei die Umgebungsbedingungen und ggf. weitere nötige Schutzwirksamkeitsnachweise.

Nach Fertigstellung eines Abschnitts der Dichtungsbahnen soll spätestens am zweiten Tag nach dem Einbau, die Schutzschicht oder das Kunststoff-Dränelement eingebaut werden. In jedem Fall muss die Planlage der Kunststoffdichtungsbahn gegeben sein. Dabei muss beachtet werden, dass rein geotextile Schutzlagen und Kunststoff-Dränelemente keine ausreichende Auflast zur Sicherstellung der Planlage im Sinne von Abschnitt 6.7 darstellen.

Geotextile Schutzlage und Kunststoff-Dränelement müssen vom Verlegefachbetrieb eingebaut werden. Der Fremdprüfer muss sich davon überzeugen, dass das für die Verbindung und den Einbau sowohl der Schutzschicht und des Kunststoff-Dränelements als auch der mineralischen Entwässerungs- und Rekultivierungsschicht gewählte Verfahren zu keiner Beschädigung der darunterliegenden Dichtungsbahnen führen kann.

7. Änderungen, Geltungsdauer und Mängelanzeige

Änderungen des Zulassungsgegenstandes, d. h. der Formmasse, der Abmessungen und der Oberflächenbeschaffenheit einschließlich der Kennzeichnung der Dichtungsbahnen, des Produktionsverfahrens, der Produktionsstätte, des Verlegeverfahrens und der Fügetechnik der Verlegefachbetriebe oder des Verwendungszwecks erfordern eine neue Zulassung bzw. einen Nachtrag zur Zulassung.

Die Zulassung wird in der Regel unbefristet mit einem Widerrufsvorbehalt, siehe Abschnitt 1, erteilt.

Wird bei der Produktion gegen die Anforderungen der Zulassung verstoßen und beim

Transport und beim Einbau die Hinweise zum Stand der Technik nicht beachtet, so kann die Zulassung nicht als Nachweis der Eignung der so hergestellten und eingebauten Dichtungsbahnen verwendet werden. Wiederholte oder wesentliche Mängel bei der Produktion und dem Einbau der Dichtungsbahn sowie Scha-

densfälle an Deponieabdichtungen, die im Zusammenhang mit den Dichtungsbahnen stehen, sind der BAM durch die fremdüberwachende Stelle, durch die fremdprüfende Stelle bzw. durch die zuständige Behörde im Rahmen der Überwachung zu melden.

8. Anforderungstabellen¹

Tabelle 1: Allgemeine physikalische Anforderungen an Dichtungsbahnen

Nr.	Eigenschaft	Prüfgröße	Anforderung	Prüfung und Prüfbedingungen
1.1	Oberflächenbeschaffenheit	Erscheinungsbild	geschlossene Oberfläche (frei von Rissen, Blasen und Poren); keine Beschädigungen	visuelle Beurteilung nach DIN EN 1850-2
1.2	Homogenität	Erscheinungsbild der Querschnittsfläche	frei von Poren, Lunkern und Fremdeinschlüssen	DIN 16726; Betrachten von Schnittflächen bei 6-facher Vergrößerung.
1.3	Rußgehalt	Masseanteil	2,0 bis 2,6 Gew.-%; Die Einzelwerte dürfen von dem im Zulassungsschein festgeschriebenen Richtwert nur um 10 % abweichen.	Thermogravimetrische Analyse in Anlehnung an DIN EN ISO 11358; oder Bestimmung nach ASTM D 4218 oder ASTM D 1603.
1.4	Rußverteilung	Erscheinungsbild von Rußagglomeraten und Schlieren im Mikroskop.	Hinsichtlich der Agglomerate: Mindestens 7 Schnitt-Kategorie 1, die übrigen Schnitt-Kategorie höchstens Kategorie 2. Keine Schlieren schlecht durchmischter Bereiche.	10 Mikrotomschnitte nach ASTM D5596, Klassifizierung der Agglomerate gemäß der zugehörigen Bewertungstafel. Beurteilung hinsichtlich Anzeichen für Schlieren nach Beispielbilder A1 und A2 in der ISO 18553.
1.5	Geradheit	größter Abstand der Dichtungsbahnkante vom geraden Kantenverlauf über eine Länge von 10 m bei 12 m Ausrolllänge	≤ 30 mm, Einzelwerte	DIN EN 1848-2
1.6	Planlage	größter Abstand der gewellten Dichtungsbahn von der ebenen Unterlage über eine Länge von 10 m bei 12 m Ausrolllänge	≤ 50 mm, Einzelwerte	
1.7	Dicke	Nenndicke und Mittelwert	Das arithmetische Mittel der Dickenmessungen muss ≥ der Nenndicke sein.	DIN EN ISO 9863-1, Verfahren D, Messung zwischen zwei Druckspitzen. Die Dicken werden über die ganze Dichtungsbahnbreite im Abstand von 0,2 m gemessen.
		Einzelwert	Die Mindestdicke ist 2,50 mm; Bei einer Nenndicke von 2,50 mm müssen daher alle Einzelwerte ≥ 2,50 mm sein; Für die Einzelwerte gilt: Einzelwert = Mittelwert ± 0,15 mm; Bei Nenndicken ≥ 3,00 mm gilt: Einzelwert = Mittelwert ± 0,20 mm	

¹)Soweit in den Anforderungstabellen keine gesonderten Hinweise gegeben werden, beziehen sich die geforderten Mindestwerte auf die Größe (Mittelwert minus Standardabweichung)

Tabelle 1: Allgemeine physikalische Anforderungen an Dichtungsbahnen (Fortsetzung)

Nr.	Eigenschaft	Prüfgröße	Anforderung	Prüfung und Prüfbedingungen
1.8	Schmelze-Masseflussrate (MFR) und Dichte	MFR und Dichte der Formmasse; MFR und Dichte der Dichtungsbahn	$ \delta MFR \leq 15 \%$; $ \delta MFR $: Betrag der relativen Änderung zwischen MFR der Formmasse und Dichtungsbahn	DIN EN ISO 1133-1; DIN EN ISO 1183-1, Verfahren A; Schmelzestrang aus MFR-Bestimmung an der Dichtungsbahn und am Granulat (Granulat der fertigen Formmasse oder Granulat des Basispolymers)
1.9	Maßänderung nach Warmlagerung	Betrag der relativen Änderung $ \delta L $ der Seitenmaße einer quadratischen Platte	$ \delta L \leq 1,0 \%$ für alle Einzelwerte. Differenz der Maßänderungen (MD) über die Breite der Dichtungsbahn: < 0,4 % (glatte Dichtungsbahn) < 0,6 % (strukturierte Dichtungsbahn)	Abschn. B14 in den Hinweisen zu den Prüfungen ¹ ; Entnahme von Proben im Abstand von 1,0 m über die Breite der Dichtungsbahn und mittig aus dem 15 cm breiten glatten Randstreifen, wo planmäßig das Schweißen erfolgt; Lagerung bei $(120 \pm 2) \text{ }^\circ\text{C}$ für 1 Stunde; Messgenauigkeit der mechanischen Messeinrichtung mindestens 0,01 mm; Die rel. Maßänderung wird auf %-Werte gerundet.
1.10	Dichtigkeit ²	Permeationsrate für Trichlorethylen bei 23 °C	$\leq 80 \text{ g/m}^2\text{d}$, ermittelt aus der Ausgleichsgeraden.	Messung im stationären Zustand bei 23 °C, 80 mm aktivem Probendurchmesser und 2,5 mm Probendicke in Anlehnung an DIN EN ISO 6179:2010-08; Abschn. B4 der Hinweise zu den Prüfungen ¹
		Permeationsrate für Aceton bei 23 °C	$\leq 0,5 \text{ g/m}^2\text{d}$, ermittelt aus der Ausgleichsgeraden.	
1.11	Oxidationsstabilität ³	Oxidationsinduktionszeit (OIT)	$\geq 40 \text{ min}$, bei 210 °C	ISO 11357-6

1) Weitere Hinweise und Erläuterungen zu den Prüfungen finden sich auf der Internetseite der BAM unter <http://www.tes.bam.de/de/mitteilungen/abfallrecht/index.htm>.

2) Im Rahmen der CE-Kennzeichnung, die eine Voraussetzung für die Zulassung ist, werden als harmonisierte Prüfungen auch die Wasserdichtheit nach DIN EN 14150 (Permeationsrate $\leq 10^{-6} \text{ m}^3 \times \text{m}^{-2} \times \text{d}^{-1}$) und die Gasdichtigkeit nach ASTM D 1434 geprüft. Bei zugelassenen Kunststoffdichtungsbahnen muss aufgrund ihrer Materialstruktur ein konvektiver Fluss von Wasser ausgeschlossen sein (Konvektionssperre).

3) Die Wirksamkeit von Antioxidantien hängt u. a. von der Temperatur ab. Ein bei der Temperatur der Anwendung noch wirksames Antioxidans kann daher bei den hohen Temperaturen der OIT-Messung möglicherweise gar nicht erfasst werden. Dies wird bei der Beurteilung der Oxidationsstabilität nach 1.11 und 3.3 und 3.4 berücksichtigt. Abhängig von der Rezeptur der Stabilisierung, die der Zulassungsstelle vorgelegt wird, müssen gegebenenfalls andere analytische Verfahren zur Messung der Veränderung der Stabilisierung bei den Warmlagerungs- und Auslaugversuchen eingesetzt werden.

Tabelle 2: Mechanische Anforderungen an Dichtungsbahnen

Nr.	Eigenschaft	Prüfgröße	Anforderung	Prüfung und Prüfbedingung
2.1	Verhalten bei mehraxialer Verformung	Wölbogendehnung ε_w	$\varepsilon_w \geq 15 \%$, ohne Verstreckung des Materials	DIN 61551, D = 1000 mm, Verfahren mit gesteuertem Druck
2.2 ¹⁾	Verhalten im Zugversuch (<i>aktuell</i>)	Zugspannung an der Streckgrenze σ_y , Streckdehnung ε_y , Bruchdehnung ε_b jeweils in MD und CMD	$\sigma_y \geq 15 \text{ N/mm}^2$ $\varepsilon_y \geq 8,5 \%$ $\varepsilon_b \geq 600 \%$ (glatter Bereich) $\varepsilon_b \geq 400 \%$ (strukturierter Bereich)	DIN EN 17323, Verfahren B; 5 Probekörper (jeweils in MD und CMD über die Breite der Dichtungsbahnen (glatt und strukturiert) entnommen)
	Verhalten im Zugversuch (<i>bisher</i>)	Zugspannung an der Streckgrenze σ_y , Streckdehnung ε_y , nominelle Bruchdehnung ε_{tb} jeweils in MD und CMD	$\sigma_y \geq 15 \text{ N/mm}^2$ $\varepsilon_y \geq 10 \%$ $\varepsilon_{tb} \geq 600 \%$ (glatter Bereich) $\varepsilon_{tb} \geq 400 \%$ (strukturierter Bereich)	DIN EN ISO 527-3, Probekörper Typ 5, Klima 23/50-2, Prüfgeschwindigkeit: 100 mm/min; Verfahren A zur Auswertung der nominellen Dehnung mit einer Bezugslänge von 50 mm; 5 Probekörper (jeweils in MD und CMD über die Breite der Dichtungsbahnen (glatt und strukturiert) entnommen)
2.3	Widerstand gegen Weiterreißen	Weiterreißkraft	$\geq 300 \text{ N}$	ISO 34-1, Methode B (Winkelprobe nach Graves), Verfahren b (mit Einschnitt); Die Proben müssen in MD und CMD entnommen werden
2.4	Widerstand gegen mehraxiale Belastung	Stempeldurchdrückkraft	$\geq 6000 \text{ N}$	DIN EN ISO 12236
2.5	Widerstand gegen fallende Lasten	Dichtigkeit an der beanspruchten Stelle	keine Undichtigkeit	DIN EN 12691, Fallhöhe 2000 mm, Verfahren A (harte Unterlage)
2.6	Kältesprödigkeit (Falzen bei tiefen Temperaturen)	Beschaffenheit der Biegekante	keine Risse bei $-40 \text{ }^\circ\text{C}$	DIN EN 495-5, Biegekante in MD und CMD
2.7	Relaxationsverhalten	Spannung als Funktion der Zeit bei konstanter Verformung (Zeit-Spannungslinie)	In der Zeit-Spannungslinie muss die Spannung nach 1000 Stunden $\leq 60 \%$ der Spannung nach einer Minute sein.	Spannungsrelaxationsversuch DIN 53441:1984-01; bei konstanter Dehnung von 3 %, Klima 23/50-2; Proben in MD und CMD
2.8	Nahtqualität	Verformungs- und Versagensverhalten unter Scheren	kein Abscheren der Naht, deutliches Verstrecken des Grundmaterials neben der Naht	Zugscherversuch nach DVS 2226-2, Prüfgeschwindigkeit: 50 mm/min
		Verformungs- und Versagensverhalten unter Schälern	kein Aufschälen der Naht, deutliches Verstrecken des Grundmaterials neben der Naht	Schälversuch nach DVS 2226-3, Prüfgeschwindigkeit: 50 mm/min

¹⁾ Mit DIN EN 17323 wurde eine Prüfnorm für den Zugversuch an geosynthetischen Dichtungsbahnen veröffentlicht. Es dürfen damit keine Extensometer mehr für die Prüfung von KDB aus PE-HD verwendet werden. Durch diese Änderung im Prüfverfahren verschieben sich die Ergebnisse der Streckdehnung geringfügig zu geringeren Werten. Die Prüfnorm wird mit einer Übergangsfrist von zwei Jahren bis Januar 2025 in diese Zulassungsrichtlinie aufgenommen. Bis dahin dürfen beide Prüfverfahren für den Zugversuch parallel verwendet werden.

Tabelle 3: Anforderungen an die Beständigkeit und das Langzeitverhalten der Dichtungsbahnen

Nr.	Eigenschaft	Prüfgröße	Anforderung	Prüfung und Prüfbedingungen
3.1	Beständigkeit gegen Chemikalien ¹ (hochkonzentrierte flüssige Gemische) ²	Gewichtsänderung	Änderung des Gewichtes nach Rücktrocknung $\leq 10 \%$	Immersionsversuche in Anl. An DIN EN 14414; Lagerungstemperatur 23 °C; Einlagerung der Messproben für die Zugversuche als Platte; Die Einlagerungen müssen mindestens 90 Tage, in jedem Fall aber bis zur Gewichtskonstanz durchgeführt werden; Zugversuch an den zurückgetrockneten Messproben (siehe Tabelle 2.2)
		Änderung der nominalen Bruchdehnung ϵ_b in CMD	Änderung der nominalen Bruchdehnung $\leq 10 \%$	
		Zugspannung an der Streckgrenze σ_y und Streckdehnung ϵ_y in CMD	$\sigma_y \leq 10 \%$ und $\epsilon_y \leq 10 \%$	
3.2	Beständigkeit gegen Spannungsrisssbildung	Standzeit im Zeitstandzugversuch	Nach ASTM D5397: vollständige Zeitstandkurve; Nach DIN EN 14576: mittlere Standzeit bei einer Prüfspannung von 30 % der im Klima 23/50-2 gemessenen Zugspannung an der Streckgrenze ≥ 400 h	DIN EN 14576 und ASTM D 5397; 10 % Netzmittellösung (Nonylphenolpolyglykolether, 9 – 10 Kettenglieder der Ethylenoxidkette, z. B. Igepal CO-630, Igepal BC-9, Tergitol NP-9, Arkopal N 100); Bei der Messung der vollständigen Zeitstandkurve erfolgt kein Austausch des Netzmittels. Prüfung an glatten Dichtungsbahnen und an den glatten Randbereichen der strukturierten Dichtungsbahnen

- 1) Bei PE-HD-Dichtungsbahnen kann in der Regel auf die Prüfung der Beständigkeit gegen Chemikalien verzichtet werden.
- 2) Weitere Hinweise und Erläuterungen zu den Prüfungen finden sich auf der Internetseite der BAM unter <http://www.tes.bam.de/de/mitteilungen/abfallrecht/index.htm>.

Tabelle 3: Anforderungen an die Beständigkeit und das Langzeitverhalten der Dichtungsbahnen (Fortsetzung)

Nr.	Eigenschaft	Prüfgröße	Anforderung	Prüfung und Prüfbedingungen
3.3	Beständigkeit gegen thermisch oxidativen Abbau in Luft	Änderung der äußeren Beschaffenheit	keine Änderung (siehe Tabelle 1.1)	Warmlagerung im Umluftwärmeschrank (s. ISO 188, 4.1.4, Luftwechsel ≥ 10) in Anl. An ASTM D5721 und DIN EN 14575; Lagerungstemperatur 80 °C; Lagerungszeit 1 Jahr
		Relative. Änderung der nominellen Bruchdehnung ε_b in CMD.	Ausgleichsgerade durch die über der Zeit aufgetragenen Messwerte; keine signifikante Abnahme	Einlagerung der Messproben für die Zugversuche als Platte, Zugversuch (siehe Tabelle 2.2)
		Zugspannung an der Streckgrenze σ_y und Streckdehnung ε_y in CMD	σ_y und ε_y dürfen sich im Rahmen der Messfehler, insbesondere auch bei strukturierten Dichtungsbahnen nicht verändern	
		OIT-Wert nach einem halben Jahr: OIT (0,5 y) Relative Änderung des OIT-Wertes: $\Delta OIT = (OIT (0,5y) - OIT (1y)) / OIT (0,5y)$	OIT (0,5 y) ≥ 25 min (Mittelwert) $\Delta OIT = \leq 0,3$ bezogen auf die Mittelwerte	
3.4	Beständigkeit gegen Auslaugen	Änderung der äußeren Beschaffenheit	keine Änderung (siehe Tabelle 1.1)	Warmlagerung im Wasser in Anl. An DIN EN 14415; Wassertemperatur 80 °C; Lagerungszeit 1 Jahr
		relative Änderung der nominellen Bruchdehnung ε_b in CMD	Ausgleichsgerade durch die über der Zeit aufgetragenen Messwerte, keine signifikante Abnahme	Einlagerung der Messproben für die Zugversuche als Platte; Zugversuch (siehe Tabelle 2.2)
		Zugspannung an der Streckgrenze σ_y und Streckdehnung ε_y in CMD	σ_y und ε_y dürfen sich bei strukturierten Dichtungsbahnen im Vergleich zu glatten nicht verändern	
		OIT-Wert nach einem halben Jahr: OIT (0,5 y) Relative Änderung des OIT-Wertes: $\Delta OIT = (OIT (0,5y) - OIT (1y)) / OIT (0,5y)$	OIT (0,5 y) ≥ 30 min (Mittelwert) $\Delta OIT = \leq 0,6$ bezogen auf die Mittelwerte	

2005) Die Anforderung und Prüfung gelten für phenolisch stabilisierte Materialien. Bei der Verwendung von HAS müssen Prüfverfahren und erforderliche Reststabilisatorgehalte noch festgelegt werden.

Tabelle 3: Anforderungen an die Beständigkeit und das Langzeitverhalten der Dichtungsbahnen (Fortsetzung)

Nr.	Eigenschaft	Prüfgröße	Anforderung	Prüfung und Prüfbedingungen
3.5	Witterungsbeständigkeit ²	Änderung der nominalen Bruchdehnung ε_b und der Bruchspannung σ_b jeweils in MD und CMD	Abschn. B10 der Hinweise zu den Prüfungen ¹	Abschn. B10 der Hinweise zu den Prüfungen ¹ ; DIN EN 12224
3.6	Beständigkeit gegen Mikroorganismen ²	visuelle Beurteilung Masseänderung Änderung der nominalen Bruchdehnung ε_b und der Bruchspannung σ_b jeweils in MD und CMD Zugspannung an der Streckgrenze σ_y und Streckdehnung ε_y	keine wesentliche Veränderung der Mittelwerte $\Delta m \leq 5 \%$, $\Delta \varepsilon_b \leq 10 \%$ $\Delta \sigma_b \leq 10 \%$ σ_y und ε_y dürfen sich bei strukturierten Dichtungsbahnen im Vergleich zu glatten nicht verändern	DIN EN 12225, Erdingraber Versuch in mikrobiell aktiver Erde; Einlagerung der Messproben für die Zugversuche als Platte, Zugversuch (siehe Tabelle 2.2)

1) Weitere Hinweise und Erläuterungen zu den Prüfungen finden sich auf der Internetseite der BAM unter <http://www.tes.bam.de/de/mitteilungen/abfallrecht/index.htm>.

2) Bei PE-HD-Dichtungsbahnen kann in der Regel auf die Prüfung der Beständigkeit nach 3.5, 3.6 verzichtet werden.

Tabelle 3: Anforderungen an die Beständigkeit und das Langzeitverhalten der Dichtungsbahnen (Fortsetzung)

Nr.	Eigenschaft	Prüfgröße	Anforderung	Prüfung und Prüfbedingung
3.7	Wurzel- und Rhizomfestigkeit ⁴	visuelle Beurteilung	kein Durchwuchs	FLL-Verfahren ² ; Die Prüfungen erfolgen an glatten Dichtungsbahnen und an Schweißnähten
3.8	Schweißeseigenschaften der Formmassen ³	Standzeit im Zeitstandschrälversuch	geometrischer Mittelwert ≥ 150 h	Zeitstandschrälversuch nach DVS 2203-4 (Versuchsdurchführung) und DVS 2226-3 (Versuchsaufbau), 80 °C, 6 N/mm Linienkraft, 2 % Netzmittellösung (Arkopal N 150). Mit Heizkeilschweißmaschinen hergestellte Überlappnähte mit Prüfkanal im Optimum der Schweißparameterwahl (siehe Abschn. B11 der Hinweise zu den Prüfungen ¹)

- 1) Weitere Hinweise und Erläuterungen zu den Prüfungen finden sich auf der Internetseite der BAM unter <http://www.tes.bam.de/de/mitteilungen/abfallrecht/index.htm>.
- 2) FLL Forschungsgesellschaft Landschaftsentwicklung Landschaftsbau e. V.
- 3) Die Anforderung an die Standzeit charakterisiert die Schweißeseigenschaften der unterschiedlichen Formmassen. Sie kann nicht als Maß für die Qualität einer Schweißnaht selbst verwendet werden. Eine Schweißnaht, die nicht im Optimum der Schweißparameterwahl und der zugehörigen, für die Formmasse typischen Standzeiten liegt, ist eine mangelhafte Naht, auch wenn der Wert ihrer Standzeit 150 h übersteigt.
- 4) Bei PE-HD-Dichtungsbahnen kann in der Regel auf die Prüfung der Beständigkeit nach 3.7 verzichtet werden.

Tabelle 4: Zusätzliche Anforderungen an Dichtungsbahnen mit strukturierter Oberfläche

Nr.	Eigenschaft	Prüfgröße	Anforderung	Prüfung und Prüfbedingung
4.1	Dicke im Strukturbereich	Dicke	Alle Strukturen müssen außerhalb der Mindestdicke der Dichtungsbahn (2,50 mm) bzw. bei dickeren Dichtungsbahnen außerhalb der jeweiligen Nenndicke liegen	DIN EN ISO 9863-1, Verfahren D
4.2	Maßänderung nach Warmlagerung	Betrag der relativen Änderung $ \delta L $ der Seitenmaße einer quadratischen Platte	$ \delta L \leq 1,50 \%$ für alle Einzelwerte bei geprägten Strukturen; $ \delta L \leq 1,00 \%$ für alle Einzelwerte bei aufgetragenen Strukturen. Differenz der Maßänderungen (MD) über die Breite der Dichtungsbahn: $< 0,6 \%$ bzw. $< 0,4 \%$ bei aufgetragenen Strukturen	Tabelle 1 Nr. 1.9
4.3	Homogenität der Strukturausbildung bei nachträglich aufgetragenen Strukturen	Größe und Streuung der flächenbezogenen Masse des Strukturmaterials	Festlegung im Einzelfall	Bestimmung für eine vorgegebene Fläche (typischerweise 100 cm ²)
		Gleichmäßigkeit des Sprühbildes	Vergleich mit bei der Zulassungsstelle hinterlegten Mustern	visuelle Beurteilung
4.4	Haftung von Strukturpartikel der nachträglich aufgetragenen Strukturen	Verhalten im Scherkastenversuch, Streuung in den Reibungsparametern	Kein Abreißen oder Abschälen, keine wesentliche zusätzliche Streuung in den Reibungsparametern	DIN EN ISO 12957-1, Kontaktfläche Dichtungsbahn und Vliesstoff (1200 g/m ²); Auflasten: 100 bis 300 kPa
		Zeitstand-Scherversuch	Beurteilung der Standzeiten: 10.000 h bei 80 °C; Prüfspannung: 50 kPa; Neigung: 1:2 .5	Zeitstand-Scherversuche in Anl. An DIN EN ISO 25619-1; s. Abschnitt B15 der Hinweise zu den Prüfungen ¹
		Abhobelkraft	Festlegung im Einzelfall	Verfahren der staatlichen Materialprüfanstalt für Werkstoffe und Produktionstechnik (MPA) Darmstadt; Abschn. B13 der Hinweise zu den Prüfungen ¹
4.5	Chemische Beständigkeit der Haftung von Strukturpartikeln	Änderung der Abhobelkraft	Änderung Mittelwert $\leq 10 \%$	Einlagerung in den Medien 5 und 9 (siehe Tabelle 3 Nr. 3.1.); Verfahren siehe Abschn. B12 der Hinweise zu den Prüfungen ¹
4.6	Beständigkeit gegen Spannungsrissbildung (Zeitstandzugversuch)	Standzeiten	geometrischer Mittelwert der Standzeiten ≥ 700 h	Zeitstandzugversuch in Anlehnung an DVS 2226-4; Ermittelt wird dabei die Standzeit von 5 Prüfkörpern bei 80 °C und 4 N/mm ² Zugspannung in 2 % Netzmittellösung (Arkopal N150). Abschn. B8 der Hinweise ¹

Weitere Hinweise und Erläuterungen zu den Prüfungen finden sich auf der Internetseite der BAM unter <http://www.tes.bam.de/de/mitteilungen/abfallrecht/index.htm>.

Tabelle 5: Art und Umfang der Prüfungen an der Formmasse und am Rußbatch im Rahmen der Eigenüberwachung der Produktion der Dichtungsbahnen

Nr.	Prüfgröße	Prüfung/ Probenmaterial	Häufigkeit	Anforderung und Toleranzen
5.1	Dichte	DIN EN ISO 1183-1, Verfahren A, Schmelzestrang aus MFR-Bestimmung am Granulat (Granulat der fertigen Formmasse oder Granulat des Basispolymers)	Stichproben aus jeder Lieferung	Festlegung gemäß Zulassungsschein
5.2	Schmelze-Massefließrate	DIN EN ISO 1133-1; Granulat der fertigen Formmasse oder Granulat des Basispolymers	Stichproben aus jeder Lieferung	Festlegung gemäß Zulassungsschein
5.3	Masseanteil an Ruß	Thermogravimetrie in Anl. An DIN EN ISO 11358 oder Bestimmung nach ASTM D 1603. Granulat des Rußbatch	Stichproben aus jeder Lieferung	Festlegung gemäß Zulassungsschein
5.4	Masseanteil an flüchtigen Bestandteilen, Feuchtigkeit	Messung des Masseverlusts nach DIN EN 12099, Granulat der fertigen Formmasse oder Granulat des Basispolymers und Granulat des Rußbatch	Stichproben aus jeder Lieferung, mindestens jedoch einmal in der Produktionswoche	< 0,10 Gew.-% fertige Formmasse bzw. Basispolymer
				< 0,25 Gew.-% Rußbatch
5.5	Schüttdichte ¹	DIN EN ISO 60, Granulat des Basispolymers und Granulat des Rußbatch	Stichproben aus jeder Lieferung und jedem Betriebsanlauf; mindestens jedoch einmal in der Produktionswoche	Festlegung der Dosierungsvorschrift und des Verfahrens im Qualitätsmanagementhandbuch

1) Nur bei volumetrischer Dosierung des Rußbatch.

Tabelle 6: Art und Umfang der Prüfungen an der Dichtungsbahn im Rahmen der Eigenüberwachung ihrer Produktion

Nr.	Prüfgröße	Prüfung/ Probenmaterial	Häufigkeit	Anforderung und Toleranzen
6.1	Dicke	Tabelle 1 Nr. 1.7	kontinuierlich und automatisch ¹ und mindestens je 300 lfm mechanische Kontrollmessung	Festlegung gemäß Zulassungsschein; Im Abnahmeprüfzeugnis sind mindestens Minimal- und Maximalwert der Kontrollmessung anzugeben.
6.2	Erscheinungsbild	Tabelle 1 Nr. 1.1	laufend	Tabelle 1 Nr. 1.1; Im Abnahmeprüfzeugnis wird ein einwandfreies Erscheinungsbild bestätigt.
6.3	Geradheit und Planlage	Tabelle 1 Nr. 1.5 und 1.6	je Betriebsanlauf ²	Tabelle 1 Nr. 1.5 und 1.6, Im Abnahmeprüfzeugnis wird eine einwandfreie Geradheit und Planlage bestätigt.
6.4	Masseanteil an Ruß ⁵	Tabelle 1 Nr. 1.3	je Betriebsanlauf und Chargenwechsel des Rußbatches ³ und mindestens je 900 lfm	Festlegung gemäß Zulassungsschein; Im Abnahmeprüfzeugnis werden das Messverfahren und die Einzelwerte der Messung angegeben.
6.5	Homogenität der Rußverteilung ⁵	Tabelle 1 Nr. 1.4	Vollständige Messung (10 Mikrotomschnitte) je Betriebsanlauf und Chargenwechsel des Rußbatches und Teilmessung ³ mit mindestens einem Mikrotomschnitt je 900 lfm	Tabelle 1 Nr. 1.4; Ergibt die Teilmessung Kategorie 2, ist eine vollständige Messung durchzuführen; Im Abnahmeprüfzeugnis wird die Bewertung mit Kategorie 1 oder Kategorie 1/Kategorie 2 angegeben.
6.6	Zugspannung an der Streckgrenze, Streckdehnung, Nominelle Bruchdehnung	Tabelle 2 Nr. 2.2. Prüfgeschwindigkeit: bis 20 % Dehnung 100 mm/min, dann 200 mm/min; Drei Probekörper, MD und CMD, aus den Randbereichen und der Mitte der Dichtungsbahn ⁴	je Betriebsanlauf und mindestens je 300 lfm	Festlegung gemäß Zulassungsschein; Im Abnahmeprüfzeugnis werden Minimalwert und Maximalwert für MD und CMD angegeben.
6.7	Spannungsrissebeständigkeit	Tabelle 3 Nr. 3.2	Regelung gemäß DIN EN 13493	Tabelle 3 Nr. 3.2

- 1) Ohne kontinuierliche automatische Dickenmessung muss alle 10 lfm die Dicke über die Breite der Dichtungsbahn mit Ultraschall kontrolliert werden.
- 2) Betriebsanlauf heißt: Wiederauffahren nach Stillstand der Maschine, Wechsel der Formmasse oder der Dicke.
- 3) Im Einzelfall kann eine höhere Prüfhäufigkeit nach Betriebsanlauf und Chargenwechsel des Batches festgelegt werden.
- 4) Die Entnahme von Probekörpern aus dem strukturierten Bereich und deren Beurteilung werden im jeweiligen Zulassungsschein geregelt.
- 5) Nur bei Zugabe von Ruß (Rußbatch) durch den Dichtungsbahnhersteller.

Tabelle 6: Art und Umfang der Prüfungen an der Dichtungsbahn im Rahmen der Eigenüberwachung ihrer Produktion (Fortsetzung)

Nr.	Prüfgröße	Prüfung/ Probenmaterial	Häufigkeit	Anforderung und Toleranzen
6.8	Stempeldurchdrückkraft	Tabelle 2 Nr. 2.4	Glatte Dichtungsbahnen: Regelung gemäß DIN EN 13493. Strukturierte Dichtungsbahnen: einmal je Produktionstag	Tabelle 2 Nr. 2.4; Im Abnahmeprüfzeugnis werden Minimalwert und Maximalwert angegeben.
6.9	Schmelze-Massefließrate und deren Änderung	Tabelle 1 Nr. 1.8; Proben aus der Dichtungsbahn und aus dem Strukturmaterial	je Betriebsanlauf und mindestens je 900 lfm	Festlegung gemäß Zulassungsschein; Im Abnahmeprüfzeugnis wird das Messergebnis nach Tabelle 5 Nr. 5.2 und die Differenz zum Messergebnis an der Formmasse angegeben.
6.10	Maßänderung	Tabelle 1 Nr. 1.9; Proben mittig aus dem 15 cm breiten glatten Randstreifen, wo planmäßig das Schweißen erfolgt, aus der Mitte der Dichtungsbahn und aus zusätzlichen kritischen Stellen (z. B. Übergang von strukturiertem zu glattem Bereich)	je Betriebsanlauf und mindestens je 300 lfm	Tabelle 1 Nr. 1.9; Tabelle 4 Nr. 4.2 Im Abnahmeprüfzeugnis werden die Einzelwerte der Probeentnahmestellen zugeordnet angegeben.
6.11	Flächenbezogene Masse des aufgetragenen Strukturmaterials	Werksvorschrift	je Betriebsanlauf und mindestens je 300 lfm	Festlegung gemäß Zulassungsschein; Im Abnahmeprüfzeugnis sind Minimal- und Maximalwert anzugeben.
6.12	Haftung des aufgetragenen Strukturmaterials	Werksvorschrift	je Betriebsanlauf und mindestens je 300 lfm	Festlegung gemäß Zulassungsschein; Im Abnahmeprüfzeugnis wird eine einwandfreie Haftung bestätigt.

Tabelle 7: Art und Umfang der Prüfungen an Formmasse, Rußbatch und Dichtungsbahn im Rahmen der Fremdüberwachung der Produktion

Nr.	Prüfgröße	Prüfung	Probenmaterial	Anforderung und Toleranzen ¹
7.1	Dichte	Tabelle 5 Nr. 5.1 Tabelle 1 Nr. 1.8	Formmasse / Dichtungsbahn	Festlegung gemäß Zulassungsschein
7.2	Schmelze- Massefließrate	Tabelle 5 Nr. 5.2 Tabelle 1 Nr. 1.8	Formmasse / Dichtungsbahn	Festlegung gemäß Zulassungsschein
7.3	Änderung der Schmelze- zefließrate	Tabelle 1 Nr. 1.8	Formmasse / Dichtungsbahn	Festlegung gemäß Zulassungsschein
7.4	Dicke	Tabelle 1 Nr. 1.7	Dichtungsbahn	Festlegung gemäß Zulassungsschein
7.5	Erscheinungsbild der Oberfläche und des Querschnitts	Tabelle 1 Nr. 1.1 und 1.2	Dichtungsbahn	Tabelle 1 Nr. 1.1 und 1.2
7.6	Erscheinungsbild der Kennzeichnung	visuell	Dichtungsbahn	Abschnitt 2.5 und Festlegung gemäß Zulassungsschein
7.7	Masseanteil an Ruß	Tabelle 1 Nr. 1.3	Dichtungsbahn	Festlegung gemäß Zulassungsschein
7.8	Homogenität der Ruß- verteilung	Tabelle 1 Nr. 1.4	Dichtungsbahn	Tabelle 1 Nr. 1.4
7.9	Maßänderung	Tabelle 1 Nr. 1.9	Dichtungsbahn	Tabelle 1 Nr. 1.9 und Tabelle 4 Nr. 4.2
7.10	Zugspannung an der Streckgrenze, Streckdehnung, nominelle Bruchdehnung	Tabelle 2 Nr. 2.2	Dichtungsbahn	Festlegung gemäß Zulassungsschein
7.11	Stempeldurchdrückkraft	Tabelle 2 Nr. 2.4	Dichtungsbahn	Tabelle 2 Nr. 2.4
7.12	flächenbezogene Masse des aufgetragenen Strukturmaterials	Tabelle 6 Nr. 6.11	Dichtungsbahn	Tabelle 6 Nr. 6.11
7.13	Haftung des aufgetragenen Strukturmaterials	Tabelle 4 Nr. 4.5 und Tabelle 6 Nr. 6.12	Dichtungsbahn	Tabelle 4 Nr. 4.4 und Tabelle 6 Nr. 6.12
7.14	Oxidations- Induktionszeit (OIT)	ISO 11357-6 bei 210 °C	Dichtungsbahn	Tabelle 1 Nr. 1.10
7.15	Art und Gehalt an Tracer	wird im Einzelfall festgelegt, Prüfung durch die Zulassungsstelle	Dichtungsbahn	vertraulich bei der Zulassungsstelle hinterlegt

Grundsätzlich müssen die Anforderungen der Anforderungstabellen erfüllt werden. Zusätzlich werden im Anhang 1 des Zulassungsscheins Anforderungen und Toleranzen festgelegt, die die besonderen Eigenschaften der jeweiligen zugelassenen Dichtungsbahn charakterisieren.

Tabelle 8: Maßnahmen der Qualitätsüberprüfung beim Einbau von Kunststoffdichtungsbahnen

Nr.	Prüfzeitpunkt	Parameter	Prüfverfahren	Anforderungen	Prüfraster	Prüfung WPK	durch EP/FP
8.1	4 Wochen vor Baubeginn	Konformitätserklärung, Zulassungsschein	Prüfung auf Gültigkeit und Vollständigkeit	Fremdüberwachungsvertrag, zeitl. Letztes Überwachungsergebnis	die vorgesehenen Produkte	–	EP (K) FP (P)
		Schutzwirksamkeit	Prüfung auf Vollständigkeit und projektbezogene Übereinstimmung	Siehe Zulassungsrichtlinie-Schutzschichten: keine unzulässigen Beanspruchungen der KDB im Einbau und Betriebszustand, Flächendehnung der Eindellung max. 0,25%, Prüfung in Anlehnung an GDA E 3-9	alle maßgebenden Schichten	–	FP (P)
8.2	Anlieferung	Gleitsicherheitsnachweis Scherparameter	Prüfung auf Vollständigkeit und projektbezogene Übereinstimmung	Gleitsicherheitsnachweis nach GDA E 2-7, Scherparameter nach GDA E 3-8 projektbezogen	alle maßgebenden Schichten	–	EP (K) FP (P)
		Verlegepläne, Einbauvorschriften des Herstellers	fachspezifische Überprüfung auf Vollständigkeit	DVS 2225-4, Zulassungsschein	jeder Plan	–	EP (K) FP (P)
8.3	Einbau, Vorbereitung	Lieferscheine, Werksprüfzeugnisse, CE-Begeleitdokument	Prüfung auf Vollständigkeit und Projektbezogenheit, Identifikation	nach Datenblatt, LV, Zulassungsschein, EN 10204-3.1	jede Lieferung	(P)	EP (K) FP (P)
		Beschaffenheit	Inaugenscheinnahme	keine Transportschäden, ordnungsgemäße Kennzeichnung	jede Lieferung	(P)	EP (P) FP (Ü)
8.3	Einbau, Vorbereitung	Transport- und Lagerung	Inaugenscheinnahme	Lagerplatz anforderungsgerecht, Transportart fachgerecht	jede Lieferung	–	EP (P) FP (Ü)
		Oberfläche der mineralischen Dichtung	Inaugenscheinnahme, messend	Auflagefläche tragfähig, geschlossen frei von aufliegenden Körnern > 2 mm Ø und Fremdkörpern, Körner < 10 mm Ø schwimmend eingebettet, Versätze bis 0,5 cm zulässig, Ebenheit auf Oberfläche ≤ 2 cm unter 4-m-Richtscheit	jede freizugebende Fläche	–	FP (P, K)
		Oberfläche anderer Stützschichten	Inaugenscheinnahme, messend	ggf. projektbezogene Schutzwirksamkeitsprüfungen, Absätze ≤ 2 cm	jede freizugebende Fläche	–	FP (P, K)

KDB = Kunststoffdichtungsbahn, WPK = Werkseigene Produktionskontrolle, EP = Eigenprüfung (Baustelle), FP = Fremdprüfung, Ü = Stichproben-Überprüfung, P = aktive Prüfung, K = Kontrolle der Dokumentation, WPK = Werkseigene Produktionskontrolle, EP = Eigenprüfung (Baustelle)

Tabelle 8: Maßnahmen der Qualitätsüberprüfung beim Einbau von Kunststoffdichtungsbahnen (Fortsetzung)

Nr.	Prüfzeitpunkt	Parameter	Prüfverfahren	Anforderungen	Prüfraster	Prüfung WPK	durch EP/FP
8.4	Einbau, Verlege- und Schweißarbeiten	Qualifikationsnachweis des Verlegefachbetriebs	Inaugenscheinnahme	Anerkennung als Fachbetrieb durch eine Güteüberwachungsmeinschaft eines Fachverbandes oder Nachweis der Eignung durch eine von der BAM anerkannte Prüfinstitution gemäß Richtlinie Verlegefachbetriebe der BAM.	Beginn der Bau- maßnahme und jährlich	–	EP (K) FP (K)
		Qualifikationsnachweis des Schweißpersonals	Inaugenscheinnahme	DVS 2212-3, Nachweis: Mitarbeiter eines Verlegefachbetriebs	je Schweißer	–	EP (K) FP (K)
		Dicke (Mindestdicke)	messend	siehe Zulassungsrichtlinie-KDB	jede Rolle	–	EP (P) FP (Ü)
		Äußere Beschaffenheit KDB	Inaugenscheinnahme	BAM-Richtlinie, keine Lunker, Einschlüsse etc.	jede Rolle	–	EP (P) FP (Ü)
		Verlegung KDB nach Verlegeplan	Inaugenscheinnahme	Abrollen mit geeigneten Geräten, DVS-Richtlinie 2225-4	jede Bahn	–	EP (P) FP (P)
		Verfahrensprüfung	Geräteeinstellung	Gerätespezifisch	je Gerät	–	EP (P) FP (Ü)
		Probeschweißung	Inaugenscheinnahme, messend	Schweißparameter auf die aktuellen Baustellenbedingungen anpassen.	Arbeitstäglich	–	EP (P) FP (Ü)
		Nahtprüfung, Baustelle	Feldprüfung	DVS 2225-2, Inaugenscheinnahme des Zugschälversuchs	jede Probeschweißung, Anfang und Ende jeder Doppelnaht	–	EP und FP (P)
		Nahtprüfung, Labor	Ultraschallprüfung	DVS 2225-2	Jede Doppelnaht, ca. alle 10 m	–	FP (P)
		Nahtprüfung, Labor	Laborprüfung	DVS 2226 Teil 2 u. 3, beide Nahtteile,	mind. 25 % der Nahtproben der EP (mind. 2 pro Arbeitstag)	–	FP (P)
		Nachbesserungen	Inaugenscheinnahme	DVS 2225-2	jede Fehlstelle	–	EP (P) FP (P)
		Schweiß- und Prüfprotokolle von Doppelüberlapp- und Auftragnähten.	Prüfung auf Vollständigkeit	DVS 2225-4	je Protokoll	–	EP (P) FP (K)
		Dichtigkeitsprüfung mit Druckluft und Aufzeichnung (Doppelüberlappnähte), mit Vakuum (Auftragnähte)	messend	gem. BAM-Zulassung, DVS 2225-4	jede Naht	–	EP (P) FP (Ü)

8.6	Überbauung nachfolgender Schichten	Planlage und Sauberkeit der Oberfläche (kein Fremdkörper) der KDB	Inaugenscheinnahme	Möglichst umgehend nach Freigabe, spätestens 2 Tage nach Einbau um temperaturbedingte Verformungen zu vermeiden, Überbau bei Glatlage der KDB	jede freigegebene Fläche	–	EP (P) FP (P)
-----	------------------------------------	---	--------------------	---	--------------------------	---	---------------

KDB = Kunststoffdichtungsbahn, WPK = Werkseigene Produktionskontrolle, EP = Eigenprüfung (Baustelle), FP = Fremdprüfung, Ü = Stichproben-Überprüfung, P = aktive Prüfung, K = Kontrolle der Dokumentation, WPK = Werkseigene Produktionskontrolle, EP = Eigenprüfung (Baustelle)

Tabelle 9: Art und Umfang von Prüfungen an Dichtungsbahnen im Rahmen der Fremdprüfung (Labor)

Nr.	Prüfgröße	Prüfung und Probenmaterial	Häufigkeit	Anforderung und Toleranzen
9.1	Dicke	DIN EN ISO 9863-1, Verfahren D. Mindestens 10 Einzelmessungen	mindestens alle 10.000 m ²	Festlegung gemäß Zulassungsschein
9.2	Zugversuche	Tabelle 2, Nr. 2.2	mindestens alle 10.000 m ²	Festlegung gemäß Zulassungsschein
9.3	Schmelze-Massefließrate	DIN EN ISO 1133-1; Proben aus der Dichtungsbahn	mindestens alle 10.000 m ²	Festlegung gemäß Zulassungsschein
9.4	Dichte	DIN ISO 1183-1; Proben aus der Dichtungsbahn	mindestens alle 10.000 m ²	Festlegung gemäß Zulassungsschein
9.5	Maßänderung nach Warmlagerung ¹⁾	Hinweise zu den Prüfungen B14.	Mindestens alle 5.000 m ²	Tabelle 1 Nr. 1.9 Tabelle 4 Nr. 4.2

Weitere Hinweise und Erläuterungen zu den Prüfungen finden sich auf der Internetseite der BAM unter <http://www.tes.bam.de/de/mitteilungen/abfallrecht/index.htm>.

Verzeichnis der Normen, Richtlinien, Merkblätter und Empfehlungen

Die in der Richtlinie angegebenen Normen beziehen sich auf die hier angegebene Ausgabe der Norm.

ASTM D 1434	2016	Standard Test Method for Determining Gas Permeability Characteristics of Plastic Film and Sheeting
ASTM D 1603	2020	Standard Test Method for Carbon Black in Olefin Plastics
ASTM D 4218	2020	Standard Test Method for Determination of Carbon Black Content in Polyethylene Compounds by the Muffle-Furnace Technique
ASTM D 5397	2020	Standard Test Method for Evaluation of Stress Crack Resistance of Polyolefin Geomembranes Using Notched Constant Tensile Load Test
ASTM D 5596	2021	Standard Test Method for Microscopic Evaluation of the Dispersion of Carbon Black in Polyolefin Geosynthetics
ASTM D 5721	2022	Standard Practice for Air-Oven Aging of Polyolefin Geomembranes
DIN 16726	2017-08	Kunststoffbahnen - Prüfungen
DIN 18200	2021-04	Übereinstimmungsnachweis für Bauprodukte – Werkseigene Produktionskontrolle, Fremdüberwachung und Zertifizierung von Produkten
DIN 53441	1984-01	Spannungsrelaxationsversuch
DIN 61551	2008-01	Geokunststoffe – Bestimmung der Berstdruckfestigkeit
DIN EN 495-5	2013-08	Abdichtungsbahnen – Bestimmung des Verhaltens beim Falzen bei tiefen Temperaturen – Teil 5: Kunststoff- und Elastomerbahnen für Dachabdichtungen
DIN EN 1107-2	2001-04	Abdichtungsbahnen – Bestimmung der Maßhaltigkeit – Teil 2: Kunststoff- und Elastomerbahnen für Dachabdichtungen
DIN EN 1848-2	2001-09	Abdichtungsbahnen – Bestimmung der Länge, Breite, Geradheit und Planlage – Teil 2: Kunststoff- und Elastomerbahnen für Dachabdichtungen
DIN EN 1850-2	2001-09	Abdichtungsbahnen – Bestimmung sichtbarer Mängel – Teil 2: Kunststoff- und Elastomerbahnen für Dachabdichtungen
DIN EN 10204	2005-01	Metallische Erzeugnisse – Arten von Prüfbescheinigungen
DIN EN 12099	1997-08	Kunststoff-Rohrleitungssysteme – Polyethylen-Rohrleitungswerkstoffe und -teile – Bestimmung des Gehalts an flüchtigen Bestandteilen;
DIN EN 12224	2000-11	Geotextilien und geotextilverwandte Produkte – Bestimmung der Witterungsbeständigkeit
DIN EN 12225	2021-01	Geokunststoffe – Prüfverfahren zur Bestimmung der mikrobiologischen Beständigkeit durch einen Erdeingravingsversuch
DIN EN 12691	2018-05	Abdichtungsbahnen – Bitumen-, Kunststoff- und Elastomerbahnen für Dachabdichtungen – Bestimmung des Widerstandes gegen stoßartige Belastung
DIN EN 13493	2013-11	Geosynthetische Dichtungsbahnen – Eigenschaften, die für die Anwendung beim Bau von Deponien und Zwischenlagern für feste Abfallstoffe erforderlich sind
DIN EN 14150	2019-08	Geosynthetische Dichtungsbahnen – Bestimmung der Flüssigkeitsdurchlässigkeit
DIN EN 14414	2004-08	Geokunststoffe – Auswahlprüfverfahren zur Bestimmung der chemischen Beständigkeit bei der Anwendung in Deponien
DIN EN 14415	2004-08	Geosynthetische Dichtungsbahnen – Prüfverfahren zur Bestimmung der Beständigkeit gegen Auslaugen
DIN EN 14575	2005-07	Geosynthetische Dichtungsbahnen – Orientierungsprüfung zur Bestimmung der Oxidationsbeständigkeit
DIN EN 14576	2005-07	Geokunststoffe – Prüfverfahren zur Bestimmung der Beständigkeit von geosynthetischen Kunststoffdichtungsbahnen gegen umweltbedingte Spannungsrissbildung
DIN EN 17323	2020-08	Geokunststoffe – Bestimmung der Zugeigenschaften von geosynthetischen Kunststoffdichtungsbahnen
DIN EN ISO 60	2000-01	Kunststoffe – Bestimmung der scheinbaren Dichte von Formmassen, die durch einen genormten Trichter abfließen können (Schüttdichte)
DIN EN ISO 527-3	2019-02	Kunststoffe – Bestimmung der Zugeigenschaften – Teil 3: Prüfbedingungen für Folien und Tafeln
DIN EN ISO 1133-1	2022-05	Kunststoffe; Bestimmung der Schmelze-Massefließrate (MFR) und der Schmelze-Volumenfließrate (MVR) von Thermoplasten - Teil 1: Allgemeines Prüfverfahren
DIN EN ISO 11357-6	2018-07	Kunststoffe - Dynamische Differenz-Thermoanalyse (DSC) - Teil 6: Bestimmung der Oxidations-Induktionszeit (isothermische OIT) und Oxidations-Induktionstemperatur (dynamische OIT)
DIN EN ISO 17855-1	1999-10	Kunststoffe – Polyethylen (PE)-Formmassen – Teil 1: Bezeichnungssystem und Basis für Spezifikationen

DIN EN ISO 1183-1	2019-09	Kunststoffe – Verfahren zur Bestimmung der Dichte von nicht verschäumten Kunststoffen – Teil 1: Eintauchverfahren, Verfahren mit Flüssigkeitspyknometer und Titrationsverfahren
DIN EN ISO 9001	2015-11	Qualitätsmanagementsysteme – Anforderungen (ISO 9001:2008);
DIN EN ISO 9863-1	2020-04	Geokunststoffe – Bestimmung der Dicke unter festgelegten Drücken – Teil 1: Einzellagen
DIN EN ISO 11358-1	2014-01	Kunststoffe – Thermogravimetrie (TG) von Polymeren - Allgemeine Grundlagen
DIN EN ISO 12236	2006-11	Geokunststoffe – Stempeldurchdruckversuch (CBR-Versuch)
DIN EN ISO 12957-1	2019-04	Geokunststoffe – Bestimmung der Reibungseigenschaften – Teil 1: Scherkastenversuch
DIN EN ISO 25619-1	2021-08	Geokunststoffe - Bestimmung des Druckverhaltens - Teil 1: Eigenschaften des Druckkriechens
DIN EN ISO/IEC 17020	2012-07	Allgemeine Kriterien für den Betrieb verschiedener Typen von Stellen, die Inspektionen durchführen
DIN EN ISO/IEC 17025	2018-03	Allgemeine Anforderungen an die Kompetenz von Prüf- und Kalibrierlaboratorien
DVS 2211	05/2021	Schweißen von thermoplastischen Kunststoffen, Schweißzusätze, Kennzeichnung, Anforderungen, Prüfungen
DVS 2203-4	12/2021	Prüfen von Schweißverbindungen an Tafeln und Rohren aus thermoplastischen Kunststoffen – Zeitstand-Zugversuch
DVS 2207-1	08-2015	DVS 2207-1 Schweißen von thermoplastischen Kunststoffen - Heizelementschweißen von Rohren, Rohrleitungsteilen und Tafeln aus PE-HD
DVS 2225-2	02/2019	Schweißen von Dichtungsbahnen aus polymeren Werkstoffen – Baustellenprüfungen
DVS 2225-4	10/2019	Schweißen von Dichtungsbahnen aus Polyethylen (PE) für die Abdichtung von Deponien und Altlasten
DVS 2225-6	02/2019	Schweißen von Dichtungsbahnen aus polymeren Werkstoffen – Anforderungen an Schweißmaschinen und Schweißgeräte
DVS 2226-1	09/2000	Prüfen von Fügeverbindungen an Dichtungsbahnen aus polymeren Werkstoffen – Prüfverfahren, Anforderungen
DVS 2226-2	07/1997	Prüfen von Fügeverbindungen an Dichtungsbahnen aus polymeren Werkstoffen – Zugscherversuch
DVS 2226-3	07/1997	Prüfen von Fügeverbindungen an Dichtungsbahnen aus polymeren Werkstoffen – Schälversuch
FLL-Richtlinie	2018	Richtlinien für die Planung, Ausführung und Pflege von Dachbegrünungen
GDA E 2-7	2015	Gleitsicherheit der Abdichtungssysteme
GDA E 2-21	1997	Spreizsicherheitsnachweis und Verformungsabschätzung für die Deponiebasis
GDA E 3-8	2015	Reibungsverhalten von Geokunststoffen
GDA E 5-1	2016	Grundsätze des Qualitätsmanagements
ISO 34-1	2016-09	Elastomere oder thermoplastische Elastomere – Bestimmung des Weiterreißwiderstandes – Teil 1: Streifen-, winkel- und bogenförmige Probekörper
ISO 188	2011-12	Rubber, vulcanized or thermoplastic - Accelerated ageing and heat resistance tests
ISO 18553	2002-03	Methods for the assessment of the degree of pigment or carbon black dispersion in polyolefin pipes, fittings and compounds

9. Anlagen zum Zulassungsschein, Verzeichnis der Länderkennzahlen Prüf- und Inspektionsstellen

Anlagen zum Zulassungsschein

- Anlage 1: Anforderungen und Toleranzen für die Eigen- und Fremdüberwachung,
Anlage 2: Genaue Bezeichnung des Herstellers mit Produktionsstätten und gegebenenfalls Vertriebspartner
Anlage 3: Beschreibung des Produktionsverfahrens
Anlage 4: Werkstofferklärung des Herstellers (Formmassentyp, Rußanteil, Verwendung von Rückführungsmaterial)
Anlage 5: Beschreibung von Aufbau und Anordnung der Kennzeichnung
Anlage 6: Beschreibung der Lage der Kennzeichnungen auf der Dichtungsbahn
Anlage 7: Beschreibung der Maßnahmen
a) Eigenüberwachung
b) Fremdüberwachung
Anlage 8: Lagerungs- und Transportanweisungen des Herstellers
Anlage 9: Beschreibung der Rollenaufkleber
Anlage 10: Beschreibung der Struktur(en) der Dichtungsbahn

Länderkennzahlen

(gemäß Bundesarbeitsblatt 4/91, Seite 61):

Baden-Württemberg	01	Niedersachsen	07
Bayern	02	Nordrhein-Westfalen	08
Berlin	03	Rheinland-Pfalz	09
Brandenburg	12	Saarland	10
Bremen	04	Sachsen	14
Hamburg	05	Sachsen-Anhalt	15
Hessen	06	Schleswig-Holstein	11
Mecklenburg-Vorpommern	13	Thüringen	16

Prüf- und Fremdüberwachungsstellen¹⁵ für Eignungsprüfungen und die Überwachung der Produktion der Dichtungsbahnen:

SKZ – Testing GmbH
Tel.: 0931 4104-259, Fax: 0931 4104-207
Tel.: 0931 4104-170, Fax: 0931 4104-207
Friedrich-Bergius-Ring 22
97076 Würzburg

¹⁵ Nach ISO 17025 akkreditierte Prüfstelle und für diese Richtlinie nach ISO 17020 akkreditierte Inspektionsstelle.



Bundesanstalt für
Materialforschung
und -prüfung

**Richtlinie für die Zulassung
von Schutzschichten
für Kunststoffdichtungsbahnen
in Deponieabdichtungen**

herausgegeben vom
Fachbereich 4.3 „Schadstofftransfer und Umwelttechnologien“

überarbeitete 10. Auflage, Dezember 2022

Veröffentlicht: Januar 2023

Diese Zulassungsrichtlinie und die Liste zugelassener Schutzschichten sowie weitere auf der Grundlage der Deponieverordnung erstellte Zulassungsrichtlinien für Geokunststoffe und Dichtungskontrollsysteme und Listen derartiger zugelassener Produkte können als pdf-Datei unter der Internetadresse:

<http://www.tes.bam.de/de/mitteilungen/abfallrecht/index.htm> heruntergeladen werden.

Vorwort

Am 16. Juli 2009 trat die neue Deponieverordnung (DepV) in Kraft. Diese wurde zuletzt durch Artikel 3 der Verordnung vom 9. Juli 2021 (BGBl. I S. 2598) geändert. Gemäß der aktuellen Fassung dürfen nach Anhang 1 Nr. 2.1 der DepV für das Abdichtungssystem Materialien, Komponenten oder Systeme nur eingesetzt werden, wenn sie dem Stand der Technik nach Anhang 1 Nr. 2.1.1 entsprechen und wenn dies der zuständigen Behörde nachgewiesen worden ist. Als Nachweis ist für Geokunststoffe, Polymere und serienmäßig hergestellte Dichtungskontrollsysteme die Zulassung dieser Materialien, Komponenten oder Systeme durch die BAM Bundesanstalt für Materialforschung und -prüfung nach Anhang 1 Nr. 2.4 erforderlich.

Abweichend davon können in Deponieabdichtungssystemen Materialien, Komponenten oder Systeme eingesetzt werden, die auf der Grundlage harmonisierter europäischer technischer Spezifikationen nach der EU-Bauproduktenrichtlinie deklariert worden sind, wenn die durch die harmonisierten technischen Spezifikationen festgelegten Material-, Komponenten- und Systemeigenschaften im Wesentlichen denen gleichwertig sind, die sich aus den Anforderungen der DepV an den Stand der Technik ergeben. Derzeit gibt es keine harmonisierten europäischen technischen Spezifikationen, die insbesondere im Hinblick auf die Dauer der Funktionserfüllung den Anforderungen der DepV an den Stand der Technik gleichwertig sind.

Ferner können in Deponieabdichtungssystemen Materialien, Komponenten oder Systeme eingesetzt werden, die in einem anderen Mitgliedstaat der EU oder der Türkei gemäß den dort geltenden Regelungen oder Anforderungen rechtmäßig hergestellt oder in Verkehr gebracht wurden oder die in einem anderen Vertragsstaat des Abkommens über den Europäischen Wirtschaftsraum gemäß den dort geltenden Regelungen oder Anforderungen rechtmäßig hergestellt und in Verkehr gebracht wurden, wenn die mit den Prüfungen und Überwachungen im Herstellerstaat nachgewiesenen Material-, Komponenten- und Systemeigenschaften das nach der DepV geforderte Schutzniveau gleichermaßen dauerhaft gewährleisten. Bei der Prüfung entsprechender Nachweise können die zuständigen Behörden die fachliche Unterstützung der BAM in Anspruch nehmen.

In der Nummer 2.4 des Anhangs 1 der DepV wird die Verfahrensweise bei der Zulassung geregelt. Zu den Aufgaben der BAM gehört nach Nummer 2.4.1 die Definition von Prüfkriterien, die Aufnahme von Nebenbestimmungen in die Zulassung und insbesondere auch die Festlegung von Anforderungen an den fachgerechten Einbau und das Qualitätsmanagement. Nach Nummer 2.4.4 wirkt ein Fachbeirat beratend an der Erarbeitung entsprechender Zulassungsrichtlinien mit. Nach dem Inkrafttreten der Deponieverordnung hatte sich am 16. Oktober 2009 der Fachbeirat konstituiert und eine Arbeitsgruppe eingerichtet, die die Zulassungsrichtlinie für Schutzschichten vom August 1995 überarbeitet hat. Hiermit wird das Arbeitsergebnis, die aktuelle Fassung der Richtlinie für die Zulassung von Schutzschichten für Kunststoffdichtungsbahnen in Deponieabdichtungen vorgelegt.

An den Beratungen haben mitgewirkt:

1. die Mitglieder des Fachbeirats:

Dr. St. Abel, *Landesamt für Umwelt Brandenburg*; Dipl.-Ing. K.-H. Albers, *Arbeitskreis Grundwasserschutz e. V. (AK GWS)*; A. Bachmann, *Umweltbundesamt Staatliches Gewerbeaufsichtsamt Hildesheim*; H. Ehrenberg, *NAUE GmbH & Co. KG*; Dipl.-Ing. A. Elsing, *HUESKER Synthetic GmbH*; Dipl.-Ing. F. Fabian, *Ministerium für Umwelt, Klima und Energiewirtschaft Baden-*

Württemberg,; Dipl.-Ing. M. Hering, *Freudenberg Performance Materials*; Dipl.-Ing. R. Heichele, *Bayerisches Landesamt für Umwelt (LfU)*; Dr.-Ing. D. Heyer, *TU München, Zentrum Geotechnik*; Dipl.-Ing. S. Kraßberg, *Solmax Geosynthetics GmbH*; Dipl.-Ing. M. Müller, *Landesdirektion Sachsen, Referat 43 – Abfall, Altlasten, Bodenschutz*; Dipl.-Ing R- Niehof, *Pleus Grundwasser- und Bodenschutz GmbH*; Dr.-Ing. E. Reuter, *IWA Ingenieurgesellschaft für Wasser- und Abfallwirtschaft*; Dipl.-Ing. P. Riegl, *GEO-POLYMER Trading e.U.*; Dipl.-Min. W. Ruthmann, *Gesellschaft für Grundbau und Umwelttechnik (GGU)*; Prof. Dr.-Ing. F. Saathoff, *Geotechnik und Küstenwasserbau, Universität Rostock*; Dipl.-Ing. T. Sasse, *Umtec | Prof. Biener | Sasse | Konertz*; Prof. Dr. F.-G. Simon, *Bundesanstalt für Materialforschung und -prüfung (BAM)*; Dr.-Ing. M. Tiedt, *Landesamt für Natur, Umwelt und Verbraucherschutz Nordrhein-Westfalen*; Dipl.-Ing. M. Winkler, *Staatliches Gewerbeaufsichtsamt Hildesheim (ZUS AGG)*; A. Wöhlecke, M. Eng., *Bundesanstalt für Materialforschung und -prüfung (BAM)*; Dipl.-Ing. H. Zanzinger, *SKZ Süddeutsches Kunststoff-Zentrum*.

2. weitere Mitglieder der Arbeitsgruppe:

Dr.-Ing. J. Köhrich, *Hafemeister GeoPolymere GmbH*; Dipl.-Min. W. Ruthmann, *GGU Gesellschaft für Grundbau und Umwelttechnik mbH*; Dipl.-Ing. C. Tarnowski, *GSE Lining Technology GmbH*.

Inhaltsverzeichnis

1. Rechtliche Grundlagen, Geltungsbereich und Vorschriften	6
2. Schutzschichten (allgemein)	7
2.1. Schutzschichtarten	7
2.2. Schutzschichten für Basisabdichtungen	8
2.3. Ausnahmeregelung für rein geosynthetische Schutzschichten in Basisabdichtungen	9
2.4. Schutzschichten für Oberflächenabdichtungen	9
3. Schutzwirksamkeit	10
3.1. Nachweis der mechanischen Schutzwirksamkeit	10
3.2. Prüfverfahren zum Nachweis der mechanischen Schutzwirkung	10
3.3. Anforderungen an die mechanische Schutzwirksamkeit	10
4. Zulassungsgegenstand	11
4.1. Allgemeines	11
4.2. Werkstoff und Eigenschaften der Vorprodukte der geosynthetischen Komponente	11
4.3. Eigenschaften der geosynthetischen Komponente	12
4.4. Eigenschaften der mineralischen Schutzlage	13
4.5. Kennzeichnung	13
4.6. Produktionsstätte und Produktionsverfahren	13
5. Anforderungen an die geosynthetischen Komponenten	13
5.1. Allgemeine physikalische und mechanische Eigenschaften	14
5.2. Beständigkeit und Alterung	14
5.2.1. Beständigkeit gegen Chemikalien	14
5.2.2. Beständigkeit gegen Oxidation und Hydrolyse	14
5.2.3. Beständigkeit gegen Witterung	15
5.2.4. Beständigkeit gegen Mikroorganismen	15
5.2.5. Umweltverträglichkeit von Zusätzen und Verarbeitungshilfen	15
5.3. Bodenrückhaltevermögen	15
6. Anforderungen an die mineralische Schutzlage	15
7. Eigen- und Fremdüberwachung bei der Produktion	17
7.1. Eingangskontrollen und -prüfungen	17
7.2. Eigenüberwachung der Produktion	17
7.3. Fremdüberwachung	18
7.4. Lieferpapiere	19
8. Anforderungen an den Einbau der Schutzschichten	19
8.1. Standsicherheitsnachweis	20
8.2. Maßnahmen gegen Beanspruchungen durch Einbau und Baubetrieb	20
8.3. Qualitätsmanagement und Fremdprüfung	21
9. Änderungen, Mängelanzeige und Geltungsdauer	21
10. Anforderungstabellen	22
Tabelle 1: Charakteristische Eigenschaften ¹ der Vorprodukte (z. B. Fasern und Bändchen etc.)	22
Tabelle 2: Charakteristische Eigenschaften von Geotextilien zum Schützen	23
Tabelle 3a: Anforderungen an die Beständigkeit der Geotextilien	24
Tabelle 3b: Anforderungen an die Beständigkeit gegen Alterungsvorgänge in den Geotextilien ¹	25
Tabelle 4: Maßnahmen der Qualitätssicherung und Werkstoffidentifizierung bei Geotextilien	26
Tabelle 5: Art und Umfang von Prüfungen an Geotextilien bei der Eigenüberwachung	26
Tabelle 6: Art und Umfang von Prüfungen an Geotextilien zum Schützen im Rahmen der Fremdprüfung	27
Tabelle 7: Qualitätsüberwachung beim Einbau von Geotextilien zum Schützen	28
11. Verzeichnis der Normen	29

1. Rechtliche Grundlagen, Geltungsbereich und Vorschriften

Der Schutz von Mensch und Umwelt bei der Erzeugung und Bewirtschaftung von Abfällen wird durch das Kreislaufwirtschaftsgesetz (KrWG) vom 24. Februar 2012 geregelt. Noch auf der Grundlage des Kreislaufwirtschafts- und Abfallgesetzes (KrW-/AbfG) war am 16. Juli 2009 eine neue Deponieverordnung (DepV) in Kraft getreten. Diese wurde zuletzt durch Artikel 3 der Verordnung vom 9. Juli 2021 (BGBl. I S. 2598) geändert. Nach Anhang 1 Nummer 2.1 der DepV dürfen für das Abdichtungssystem nur dem Stand der Technik nach Nummer 2.1.1 entsprechende und von der Bundesanstalt für Materialforschung und -prüfung (BAM) nach Nummer 2.4 zugelassene oder eignungs festgestellte Geokunststoffe (Kunststoffdichtungsbahnen, Schutzschichten, Kunststoff Dränelemente, Bewehrungsgitter aus Kunststoff, etc.), Polymere und serienmäßig hergestellte Dichtungskontrollsysteme eingesetzt werden. Die BAM ist nach Nummer 2.4.1 zuständig für die Prüfung und Zulassung von Geokunststoffen, Polymeren und Dichtungskontrollsystemen für die Anwendung in Basis- und Oberflächenabdichtungen von Deponien auf der Basis eigener Untersuchungen und von Ergebnissen akkreditierter Stellen. Sie hat in diesem Zusammenhang die folgenden Aufgaben:

- die Definition von Prüfkriterien,
- die Aufnahme von Nebenbestimmungen in die Zulassung, und
- Festlegung von Anforderungen an den fachgerechten Einbau und das Qualitätsmanagement.

Auf dieser rechtlichen Grundlage und unter Berücksichtigung der in Nummer 2.1.1 des Anhangs 1 der DepV beschriebenen Anforderungen zum Stand der Technik werden in dieser Richtlinie die Anforderungen für die Zulassung

von Schutzschichten für Kunststoffdichtungsbahnen in Deponieabdichtungen beschrieben. Die Richtlinie ist die technische Grundlage, auf der die BAM auf Antrag des jeweiligen Herstellers die Eignung von Schutzschichten prüft und die Eignung durch Erteilung einer Zulassung in Form eines Zulassungsscheins feststellt.

Deponieabdichtungen müssen nach dem Stand der Technik errichtet werden. In der vorliegenden Zulassungsrichtlinie wird daher auch beschrieben, welche Anforderungen beim Einbau der zugelassenen Schutzschichten erfüllt werden müssen, damit ein dem Stand der Technik entsprechendes Abdichtungssystem entsteht. Auf diese Anforderungen wird auch im Zulassungsschein ausdrücklich hingewiesen. Die zuständigen Behörden der Länder müssen dafür Sorge tragen, dass diese Anforderungen Bestandteil der Genehmigung und somit rechtlich verbindlich werden. Nur unter dieser Voraussetzung kann die BAM-Zulassung zum Nachweis der Eignung nach dem Stand der Technik der mit der Schutzschicht hergestellten Abdichtungen verwendet werden.

Die Zulassung wird ausdrücklich unter Widerrufsvorbehalt erteilt. Ein Widerrufsgrund liegt vor, wenn der Hersteller von dem in den Prüfungsunterlagen und in den Anhängen des Zulassungsscheins beschriebenen Verfahren, von den für die Prüfungsmuster verwendeten Materialien oder von den anderen im Zulassungsschein genannten Anforderungen abweicht. In diesem Fall darf keine Schutzschicht mehr unter Verwendung der BAM-Zulassungsnummer gefertigt werden.

Änderungen des Werkstoffs, des Produktionsverfahrens der Schutzschichten und der Maßnahmen der Eigen- und Fremdüberwachung der Produktion bedürfen einer neuen Zulassung. Bewähren sich vom Hersteller eingesetzte Verfahren nicht und kann dies anhand von neuen technischen Erkenntnissen belegt werden, hat sich also die Sachlage, der Stand der Technik und die Rechtslage so verändert, dass keine Zulassung mehr erteilt werden kann, so liegt auch hierin ein Widerrufsgrund.

Im Falle des Widerrufs ist der Hersteller verpflichtet, der Zulassungsbehörde umgehend den Zulassungsschein auszuhändigen.

Den Zulassungen liegen die folgenden Gesetze, Vorschriften und Richtlinien in der jeweils aktuell gültigen Fassung zugrunde:

- Gesetz zur Förderung der Kreislaufwirtschaft und Sicherung der umweltverträglichen Bewirtschaftung von Abfällen (Kreislaufwirtschaftsgesetz - KrWG), vom 24. Februar 2012, Bundesgesetzblatt, Teil I, Nr. 10. S. 212-264.
- Verordnung über Deponien und Langzeitlager (Deponieverordnung – DepV); Artikel 1 der Verordnung zur Vereinfachung des Deponierechts vom 27. April 2009 (BGBl I Nr. 22 vom 29. April 2009 S. 900), zuletzt geändert durch Artikel 3 der Verordnung vom 9. Juli 2021 (BGBl. I S. 2598).
- Richtlinie für Anforderungen an die Qualifikation und die Aufgaben einer fremdprüfenden Stelle beim Einbau von Kunststoffkomponenten und -bauteilen in Deponieabdichtungssystemen (Richtlinie-Fremdprüfer), Bundesanstalt für Materialforschung und -prüfung (BAM).
- Richtlinie für die Anforderungen an Fachbetriebe für den Einbau von Kunststoffdichtungsbahnen, weiteren Geokunststoffen und Kunststoffbauteilen in Deponieabdichtungssystemen (Richtlinie-Verlegefachbetriebe), Bundesanstalt für Materialforschung und -prüfung (BAM).
- Richtlinie für die Zulassung von Dichtungskontrollsystemen für Konvektionssperren in Deponieoberflächenabdichtungen (Zulassungsrichtlinie-Dichtungskontrollsysteme), Bundesanstalt für Materialforschung und -prüfung (BAM).
- Richtlinie für die Zulassung von Geotextilien zum Filtern und Trennen in Deponieabdichtungen (Zulassungsrichtlinie-Geotextilien), Bundesanstalt für Materialforschung und -prüfung (BAM).

- Richtlinie für die Zulassung von Kunststoffdichtungsbahnen für Deponieabdichtungen (Zulassungsrichtlinie-KDB), Bundesanstalt für Materialforschung und -prüfung (BAM).
- Richtlinie für die Zulassung von Kunststoff-Dränelementen in Deponieoberflächenabdichtungen (Zulassungsrichtlinie-Kunststoff-Dränelemente), Bundesanstalt für Materialforschung und -prüfung (BAM).
- Richtlinie für die Zulassung von Schutzschichten für Kunststoffdichtungsbahnen in Deponieabdichtungen (Zulassungsrichtlinie-Schutzschichten), Bundesanstalt für Materialforschung und -prüfung (BAM).
- Richtlinie für die Zulassung von Bewehrungsgittern aus Kunststoff für Deponieoberflächenabdichtungen (Zulassungsrichtlinie-Geogitter), Bundesanstalt für Materialforschung und -prüfung (BAM).

Die jeweils gültige Ausgabe der aufgeführten Normen wird im Abschnitt 9 angegeben.

2. Schutzschichten (allgemein)

2.1. Schutzschichtarten

Die Zulassung der Schutzschicht für die Kunststoffdichtungsbahnen in Deponieabdichtungen auf der Grundlage der Deponieverordnung (DepV) soll dazu beitragen, dass nur solche einheitlich bewerteten Systeme eingesetzt werden, die nach dem Stand der Technik ausreichend langzeitbeständig sind und tatsächlich auch wirksam schützen¹. Für die Basisabdichtung fordert die DepV ausdrücklich, dass „die Abdichtungskomponenten vor auflastbedingten Beschädigungen zu schützen (sind)“ (s. DepV Anhang 1 Nummer 2.2). Dies gilt auch für Oberflächenabdichtungen, wobei der Schutz dort in einfacherer Weise möglich ist. Eine Schutzschicht oberhalb einer Kunst-

¹ S. Werner Müller, HDPE Geomembranes in Geotechnics. Springer Verlag, Berlin, 2007.

stoffdichtungsbahn ist unabdingbar. Werden die Anforderungen der Zulassungsrichtlinie Kunststoffdichtungsbahnen der BAM an die Oberfläche der Stüttschicht nicht erfüllt, ist eine Schutzschicht unterhalb der Kunststoffdichtungsbahn erforderlich. Nach dem Stand der Technik hat es sich als zweckmäßig erwiesen drei verschiedene Arten von Schutzschichten zu unterscheiden (s. dazu DIN 19667):

1. Schutzschichtsystem aus einer geotextilen Schutzlage und einer zusätzlichen, die Last verteilenden mineralischen Schutzlage (Kombischutzschicht). In der Regel besteht die geotextile Schutzlage aus einem Vliesstoff mit einer Masse pro Flächeneinheit von mindestens 1200 g/m². Für die mineralische Schutzlage wird in der Regel kalkarmes Brechkorn der Korngruppe 0/8 mm mit einer Schichtdicke von 0,15 m verwendet. Es können dabei jedoch auch andere mineralische Baustoffe, etwa auch Sekundärbaustoffe, eingesetzt werden, deren Körnungslinien der Forderung nach einem filterstabilen Aufbau zur Dränschicht entsprechen, die eine ausreichende Schutzwirkung entfalten und die beständig sind. Die Anforderungen an die mineralische Komponente sind in Kapitel 6 zusammengefasst.
2. i) Schutzschichtsystem aus verpacktem Sand. Als Schutzlage wird hier Sand (Korngruppe 0/2 mm) verwendet, der in unterschiedlicher Weise in Geotextilien verpackt wird. Es handelt sich um werkmäßig teilweise oder vollständig vorgefertigte Komplettsysteme (z. B. fertige Sandmatten oder geotextile Container, die vor Ort mit Sand gefüllt werden).
ii) Ebenso ist ein Schutzschichtaufbau aus einer mindestens 10 cm dicken Sandschicht (Korngröße 0/2 mm), einem von der BAM zugelassenen Trenngeotextil mit einer Masse pro Flächeneinheit von mindestens 400 g/m² direkt auf der Kunststoffdichtungsbahn als Einbauhilfe gegen

Beschädigung und einem zugelassenen Trenngeotextil auf der Sandschicht erlaubt.

3. Rein geosynthetische Schutzschicht unter Verwendung von Vliesstoffen oder Verbundstoffen aus Geweben, Geogittern oder anderen Geokunststoffen.

2.2. Schutzschichten für Basisabdichtungen

Zulassungen für Schutzschichten in Basisabdichtungen im Sinne der Feststellungen der generellen Eignung unter Berücksichtigung der Anforderungen der Deponieverordnung (s. DIN 19667, Rundkorn oder doppelt gebrochener Split der Korngruppe 16/32 mm als Entwässerungsschicht) und üblicher Auflast von bis zu 900 kN/m² werden nur für geosynthetische Komponenten in der Kombischutzschicht (Schutzschichtsystem nach Nr. 1) und für Komplettsysteme nach Nr. 2 i) erteilt. Für das zu Nr. 2 i) äquivalent zu betrachtende System nach Nr. 2 ii) wird keine Zulassung als Schutzschicht benötigt. Die Eignung der hier verwendeten geotextilen Träger- und Trennschicht muss jedoch nach der Zulassungsrichtlinie für Geotextilien zum Filtern für Deponieabdichtungen durch eine Zulassung der BAM nachgewiesen werden. In diesen Fällen ist kein Schutzwirkungsnachweis mehr erforderlich².

² Dies gilt nicht, wenn statt Sand andere feinkörnige und scharfkantige Materialien (z. B. Schlacken, Aschen, Glasbruch) eingesetzt werden. Es ist dann ein Schutzwirkungsnachweis insbesondere im Hinblick auf eine Beeinträchtigung der Oberflächenbeschaffenheit der Dichtungsbahn erforderlich. Gegebenenfalls muss ein Schutzvliesstoff eingebaut werden. Die Anforderungen an die Kornverteilung für Systeme nach Nr. 1 entsprechend Kapitel 6 und Systeme nach Nr. 2 (Korngröße 0/2 mm) müssen auch hier eingehalten werden.

2.3. Ausnahmeregelung für rein geosynthetische Schutzschichten in Basisabdichtungen

Schutzschichten nach Nr. 3 können in der Basisabdichtung nur in Sonderfällen eingesetzt werden. Insbesondere auf Böschungen werden z. T. feinkörnigere Dränmaterialien, z. B. mineralisches Material der Körnung 8/16 mm, verwendet. Sind zudem die geplanten Auflasten gering (z. B. kleiner als 300 kN/m²) und in der Umgebung der Schutzschicht herrschen Temperaturverhältnisse, die denen in natürlichen Böden ähneln (mittlere Temperatur ≤ 20 °C), so kann unter diesen Voraussetzungen die folgende Variante eine ausreichende Schutzwirkung bieten:

Verwendung einer rein geosynthetischen Schutzschicht direkt unter der mineralischen Dränschicht. Im Zulassungsschein muss die Verwendung der rein geosynthetischen Schutzschicht für diese Sonderregelung ausdrücklich vorgesehen sein. Ein Vliesstoff muss dabei eine Masse pro Flächeneinheit von mindestens 2000 g/m² (s. Tabelle 2) aufweisen. Projektbezogen kann die Masse pro Flächeneinheit deutlicher größer sein. Das maximal zulässige Produkt wird in der Zulassung geregelt.

Der Einbau dieser Variante in Basisabdichtungen ist unter den genannten Bedingungen zulässig, wenn für den beim Bauvorhaben gewählten Abdichtungsaufbau ein Nachweis der mechanischen Schutzwirksamkeit nach dem in Abschnitt 3.2 beschriebenen Prüfverfahren geführt wurde. Die in Abschnitt 3.3 genannten Anforderungen an die mechanische Schutzwirksamkeit müssen erfüllt werden. Mit der Prüfung darf nur eine in der Durchführung der Versuche erfahrene Prüfstelle beauftragt werden. Die zuständige Behörde muss der Auswahl der Prüfstelle zustimmen.

2.4. Schutzschichten für Oberflächenabdichtungen

Schutzschichten für Basisabdichtungen können auch in Oberflächenabdichtungen eingesetzt werden. Schutzschichten nach Nr. 3, also rein geosynthetische Schutzschichten, werden im Sinne der Feststellung der generellen Eignung uneingeschränkt nur für Oberflächenabdichtungen zugelassen.

Für diese Art der Schutzschichten ist projektspezifisch, in jedem Einzelfall ein Schutzwirkungsnachweis zu führen. Die Produkteigenschaften, welche die mechanische Schutzwirkung unmittelbar bestimmen, können bei rein geosynthetischen Schutzlagen nach Maßgabe des in jedem Einzelfall durchzuführenden Schutzwirkungsnachweises in gewissem Umfang an die Bedingungen des Einzelfalls angepasst werden. Bei den üblicherweise verwendeten Vliesstoffen lässt sich z. B. die Masse pro Flächeneinheit variieren. Im Zulassungsschein wird daher ein zulässiger Bereich für diese Eigenschaften angegeben. Bei Vliesstoffen in Oberflächenabdichtungen muss die Masse pro Flächeneinheit mindestens 800 g/m² betragen (s. Tabelle 2). Solche Produkte mit unterschiedlichen mechanischen Eigenschaften, die aus den gleichen Werkstoffen und Fasern mit dem gleichen Produktionsverfahren am selben Standort hergestellt werden, bilden eine Produktfamilie. Die Prüfungen zur Beständigkeit und Alterung werden in der Regel nur an einem Produkt der Familie mit repräsentativen Werten der mechanischen Eigenschaften durchgeführt. Bei Vliesstoffen ist dies z. B. eine Masse pro Flächeneinheit von 1200 g/m². Die Einzelheiten werden im Zulassungsschein geregelt.

Zu diesen Systemen können auch gemäß der DepV durch die BAM zugelassene Kunststoff-Dränelemente gezählt werden, wenn dies im entsprechenden Zulassungsschein vorgesehen ist. Kunststoff-Dränelemente sind ausnahmslos auf den Einsatz in Deponieoberflächenabdichtungen beschränkt.

3. Schutzwirksamkeit

3.1. Nachweis der mechanischen Schutzwirksamkeit

Zugelassene Schutzschichten nach Nr. 1 (Kombischutzschicht) wie nach Nr. 2 (z. B. Komplettsysteme) bieten bei den üblichen Entwässerungsschichten (s. DIN 19667) bis zu Auflasten von 900 kN/m² eine ausreichende Schutzwirkung für die Kunststoffdichtungsbahn in der Basisabdichtung. Mit der Erteilung der Zulassung sind daher Prüfungen der Schutzwirksamkeit bei einzelnen Depo-niebauvorhaben nicht mehr erforderlich. Bestehen beim Einsatz spezieller mineralischer Baustoffe in der Kombischutzschicht jedoch Zweifel an der ausreichenden Festigkeit des Materials, so müssen entsprechende Eignungsprüfungen durchgeführt werden. Erst bei einer Auflast von > 900 kN/m², mineralischer Dränschicht > 16/32 mm oder einer Kornform abweichend von doppelgebrochenem oder Rundkorn, muss im Einzelfall die Schutzwirkung dieser Systeme geprüft werden.

In den Sonderfällen, in denen rein geosynthetische Schutzschichten in Basisabdichtungen verwendet werden können (s. Abschnitt 2.3), ist im Einzelfall ein Schutzwirksamkeitsnachweis zu führen.

Beim Einsatz von rein geosynthetischen Schutzlagen, die für die Oberflächenabdichtung zugelassen wurden, müssen Schutzwirksamkeitsnachweise im Labor sowie in praktischen Einbauversuchen im Rahmen der Einrichtung des Versuchsfeldes durchgeführt werden, um die Masse pro Flächeneinheit oder andere für die mechanische Schutzwirkung unmittelbar relevante Eigenschaften des Geotextils zu optimieren. Die für die Basisabdichtung zugelassenen Schutzschichten nach Nr. 1 und Nr. 2 können auch ohne weitere Nachweise in der Oberflächenabdichtung verwendet werden.

3.2. Prüfverfahren zum Nachweis der mechanischen Schutzwirkung

Die mechanische Schutzwirkung wird mithilfe eines modifizierten Zeitstand-Lastplatten-druckversuchs überprüft. Diese Schutzwirksamkeitsprüfung wird in der GDA-Empfehlung E 3-9 „Eignungsprüfung für Geokunststoffe“ erläutert.

3.3. Anforderungen an die mechanische Schutzwirksamkeit

Es treten bei fast allen Schutzschichten Verformungen in der Dichtungsbahn auf, die quantitativ anhand der Eindellung im Weichblech beurteilt werden müssen. Dies gilt auch für Sandmatten, wo solche Eindellungen oder Aufwölbungen an typischen Stellen z. B. bei den Stößen, an Überlappstellen oder bei Abdrücken von Strukturen des Verpackungsmaterials auftreten.

Schutzschichten sind geeignet, wenn die nach der mechanischen Schutzwirksamkeitsprüfung mit einer bestimmten Auflast im Weichblech konservierten Eindellungen nur Wölbbo-gendehnungen kleiner als 0,25 % zeigen³ und keine die Funktionstüchtigkeit möglicherweise nachteilig verändernde Beschädigungen (z. B. Kerben oder Riefen in der Oberfläche der Dichtungsbahn) aufgetreten sind. Die geotextile Verpackung des Sandes darf z. B. durch Beschädigungen nicht ihr Rückhaltevermögen verlieren. Der mechanische Schutzwirksamkeitsnachweis ist dann bis zu der Auflast erbracht worden, welche die um den Lasterhöhungsfaktor verminderte Prüflast ergibt.

³ Die Bedeutung und Ableitung dieses Kriteriums wird in Werner Müller, „HDPE Geomembranes in Geotechnics“, Springer Verlag, Berlin, 2007, S. 314 erläutert.

4. Zulassungsgegenstand

4.1. Allgemeines

Zulassungsgegenstand sind geotextile Schutzlagen in Schutzschichten mit zusätzlicher mineralischer Schutzlage (Kombischutzschicht), Komplettsysteme aus mineralischen Baustoffen und wesentlichen geotextilen Verpackungskomponenten sowie rein geosynthetische Schutzschichten. Wesentlich sind geosynthetische Komponenten dann, wenn sie nicht nur als temporäre Einbauhilfe dienen, sondern darüber hinaus zur langzeitigen Wirksamkeit der Schutzschicht beitragen. Im Folgenden werden die geotextilen Schutzlagen in der Kombischutzschicht, die wesentlichen geotextilen Komponenten in den Komplettsystemen und die rein geosynthetischen Schutzschichten zusammenfassend als geosynthetische Komponenten bezeichnet. Produkte mit unterschiedlichen mechanischen Eigenschaften, die aus den gleichen Werkstoffen und Fasern mit dem gleichen Produktionsverfahren am selben Standort hergestellt werden, bilden eine Produktfamilie. Die Prüfungen zur Beständigkeit und Alterung werden in der Regel nur an einem Produkt der Familie mit repräsentativen Werten der mechanischen Eigenschaften durchgeführt. Bei Vliesstoffen wird in der Regel das Produkt mit dem geringsten Verhältnis von Masse pro Flächeneinheit untersucht. Die Einzelheiten werden im Zulassungsschein geregelt.

Eine auf der Grundlage dieser Richtlinie zugelassene Schutzschicht ist grundsätzlich auch für die Sicherung von Altlasten und die Abdichtung von jenen Deponien geeignet, die nicht der DepV unterliegen.

Der Zulassungsgegenstand muss mit definierten, reproduzierbaren Eigenschaften werkmäßig oder nach einem genau festgelegten Verfahrensablauf auf der Baustelle hergestellt werden.

Antragsteller und Zulassungsnehmer ist der Hersteller des Zulassungsgegenstandes, d. h. in der Regel der Hersteller der geosyntheti-

schen Komponente bzw. der Hersteller des Komplettsystems. Für das Zulassungsverfahren ist es erforderlich, dass die jeweiligen Rohstoffhersteller und die Vorprodukthersteller den Antragsteller unterstützen. Bei Komplettsystemen können im Zulassungsschein vom Hersteller für den Einbau autorisierte Verlegefachbetriebe angegeben werden.

Die geosynthetische Komponente und das Komplettsystem müssen durch den Antragsteller vollständig und eindeutig beschrieben werden. Dazu gehört eine Beschreibung des Produktionsverfahrens sowie der dabei verwendeten Komponenten und Vorprodukte, genaue Angaben über die Art und Spezifikation der Werkstoffe und Art und Menge von polymergebundenen Zuschlagstoffen (Masterbatch) oder anderen Zuschlagstoffen, die bei der Produktion von Vorprodukten und dem Produkt selbst verwendet werden sowie die Angaben zu den charakteristischen Eigenschaften des Produkts.

Der Zulassungsgegenstand wird im Zulassungsschein, insbesondere bei Komplettsystemen, durch detaillierte Erläuterung des Aufbaus aus geotextilen Komponenten und mineralischer Schutzlage und durch die Abmessungen sowie durch die im Folgenden erläuterten Angaben genau beschrieben.

Die Produktion muss im Rahmen eines Qualitätsmanagementsystems eigen- und fremdüberwacht werden.

Jede Änderung muss der Zulassungsstelle mitgeteilt und mit ihr abgestimmt werden. Erfolgt dies nicht, so verliert die Zulassung ihre Gültigkeit.

4.2. Werkstoff und Eigenschaften der Vorprodukte der geosynthetischen Komponente

Im Zulassungsschein werden der Formmassenhersteller und die Formmasse (Typenbezeichnung) der Vorprodukte (z. B. Fasern, Filamente, Folienbändchen, Spleißgarne, Multifilamentgarne etc.), aus denen die geosynthetische Komponente gefertigt wird, mit der

Herstellerspezifikation für die Dichte, die Schmelze-Massefließrate und gegebenenfalls für den Rußgehalt angegeben. Weitere vertrauliche Angaben zu den Formmassen (Molekülmassenverteilung, Additive etc.) und zu den polymergebundenen Zuschlagstoffen (Hersteller, Typenbezeichnung und genau Rezeptur) oder sonstigen Zuschlagstoffen sowie Probenmaterial müssen bei der Zulassungsstelle hinterlegt werden. Zusätzliche Angaben müssen gemacht werden, wenn diese für die eindeutige Festlegung des Werkstoffs erforderlich sind.

Es muss eine rechtsverbindliche Vereinbarung zwischen dem Hersteller der Vorprodukte und dem Hersteller der geosynthetischen Komponente über die Spezifikation aller verwendeten Werkstoffe bestehen. Im Anhang zur Zulassung gibt der Zulassungsnehmer eine rechtsverbindliche Erklärung über die verwendeten Werkstoffe und Vorprodukte ab. Die eindeutige Festlegung der Werkstoffe, die Möglichkeit der Überprüfbarkeit der Angaben durch die Zulassungsstelle und die Möglichkeit einer Kontrolle anhand der spezifizierten Werte ist grundsätzlich Voraussetzung, um eine Zulassung erteilen zu können.

Im Zulassungsschein werden die Art der Vorprodukte, deren Typenbezeichnung, gegebenenfalls Angaben zur Spezifikation (Mittelwert und zulässige Toleranzen) ausgewählter Eigenschaften (z. B. Titer und mechanische Eigenschaften) und gegebenenfalls die Hersteller angegeben. Angaben zu weiteren wesentlichen Eigenschaften müssen bei der Zulassungsstelle vertraulich hinterlegt werden. Die im Zulassungsschein aufgeführten Eigenschaften werden bei der Eigenüberwachung beim Vorprodukthersteller und bei der Eingangskontrolle, Eigen- und Fremdüberwachung beim Hersteller der geosynthetischen Komponente überprüft (s. Tabelle 4).

In Tabelle 1 sind die wesentlichen Eigenschaften von Fasern, Filamenten, Folienbändchen, Spleißgarnen, Multifilamentgarnen etc. angegeben. Bei anderen Vorprodukten ergeben sich weitere bzw. andere wesentliche Eigen-

schaften, die im Einzelfall in Anlehnung an diese Tabelle festgelegt werden.

4.3. Eigenschaften der geosynthetischen Komponente

Im Zulassungsschein werden die charakteristischen Eigenschaften (hydraulische und mechanische Eigenschaften) der geosynthetischen Komponente in Anlehnung an DIN EN 13257 (s. Tabelle 2) angegeben. Diese Eigenschaften werden bei der Eigen- und Fremdüberwachung der Produktion überprüft. Dazu werden die charakteristischen Werte für die Beurteilung im Rahmen der Eigen- und Fremdüberwachung im Zulassungsschein festgelegt. Die charakteristischen Werte ergeben sich aus dem Mittelwert und der zulässigen Toleranz, die vom Hersteller auf der Grundlage einer statistischen Auswertung eigener Messergebnisse oder unter Berücksichtigung erfahrungsgestützter Sicherheitsfaktoren angegeben werden.

Bei den geosynthetischen Komponenten (z. B. Geocontainern) von Komplettsystemen können sich weitere bzw. andere charakteristische Eigenschaften (z. B. Zugfestigkeit von Nähten und Verbindungen; s. DIN EN ISO 10321) ergeben, die im Einzelfall in Anlehnung an Tabelle 2 festgelegt werden.

Soweit nicht speziell angefertigte Produkte in Komplettsystemen verwendet werden, müssen die als wesentliche geosynthetische Komponente verwendeten Produkte über eine CE-Kennzeichnung nach der DIN EN 13257 verfügen. Die charakteristischen Werte können aus dem CE-Begleitdokument entnommen werden. Im Abschnitt 4 werden die Zulassungsanforderungen an bestimmte charakteristische Eigenschaften angegeben.

Das Datenblatt der geosynthetischen Komponente oder des Komplettsystems muss mindestens die Daten zu den für die Eigenüberwachung relevanten Eigenschaften dokumentieren.

4.4. Eigenschaften der mineralischen Schutzlage

Bei Komplettsystemen werden wesentliche Eigenschaften der mineralischen Schutzlage (Art des Materials, Körnung, Kalziumcarbonatgehalt, Dicke und Masse pro Flächeneinheit der Schutzlage) und die zugehörigen charakteristischen Werte im Zulassungsschein angegeben. Die charakteristischen Werte dienen als Grundlage für die Eigen- und Fremdüberwachung bei der Produktion der Komplettsysteme.

4.5. Kennzeichnung

Das zugelassene Produkt muss mit einer fortlaufenden Kennzeichnung nach DIN EN ISO 10320 versehen und verpackt sein. Aus der Kennzeichnung müssen mindestens die Produktbezeichnung und die Zulassungsnummer hervorgehen. Die Kennzeichnung muss so aufgedruckt werden, dass sie dauerhaft gut lesbar ist. Sie muss insbesondere so haltbar sein, dass sie den Transport, die Lagerungs- und die Einbaubeanspruchungen übersteht. Jede Liefereinheit (z. B. Rolle) muss ein Etikett gemäß DIN EN ISO 10320 tragen, aus dem der Hersteller, die Art des Produktes bzw. die Produktbezeichnung, Abmessungen, Gewicht sowie ein firmeninterner Code (z. B. Rollenummer) hervorgeht, aus dem direkt oder indirekt der Zeitpunkt der Produktion abgelesen werden kann und der in eindeutiger Weise den Unterlagen und Ergebnissen der Qualitätssicherungsmaßnahmen an der Liefereinheit zugeordnet ist. Im Einzelfall können weitere Angaben festgelegt werden. Ein Musteretikett wird der Zulassung als Anlage beigefügt.

4.6. Produktionsstätte und Produktionsverfahren

Die Produktionsstätte und das vom Hersteller detailliert zu beschreibende Produktionsverfahren werden als Bestandteil der Zulassung festgeschrieben. Alle speziellen vertraulichen Angaben zum Produktionsverfahren werden

bei der Zulassungsstelle hinterlegt. Vor Erteilung der Zulassung überzeugt sich die Zulassungsstelle durch einen Besuch beim Hersteller in der Produktionsstätte sowie beim Hersteller der Vorprodukte in der Produktionsstätte von der Richtigkeit der zum Produktionsverfahren und zu den Geräten und Maschinen gemachten Angaben sowie davon, dass qualifiziertes Personal, Räume, Prüfeinrichtungen und sonstige Ausstattungen der Produktionsstätte und des Prüflabors eine einwandfreie Produktion und eine anforderungsgerechte Eigenüberwachung der Produktion gewährleisten.

Im Einzelfall muss der Hersteller nachweisen, wie aus dem gewählten Produktionsverfahren sich ergebende potentielle Beeinträchtigungen einer einwandfreien Produktion durch Maßnahmen im Verfahrensablauf und im Qualitätsmanagement ausgeschlossen werden.

5. Anforderungen an die geosynthetischen Komponenten

Im Folgenden werden die Zulassungsanforderungen an die Eigenschaften der geosynthetischen Komponente beschrieben. Die Prüfungen werden von der BAM im Fachbereich 4.3, Themenfeld „Kunststoffe in der Geo- und Umwelttechnik“, und in von der BAM anerkannten Prüfstellen durchgeführt (s. Abschnitt 13). Es werden dabei Prüfungen zu den allgemeinen physikalischen und mechanischen Eigenschaften, zur Beständigkeit und Alterung, Schutzwirksamkeit und zum Bodenerückhaltevermögen durchgeführt.

In begründeten Einzelfällen kann die Zulassungsstelle abweichend von den hier aufgeführten technischen Anforderungen und in Ergänzung dazu Sonderregelungen treffen. Diese besonderen technischen Anforderungen werden nach Rücksprache und Erörterung mit dem Fachbeirat für die Zulassung festgelegt.

5.1. Allgemeine physikalische und mechanische Eigenschaften

Tabelle 2 nennt die allgemeinen physikalischen und mechanischen Eigenschaften und zugehörigen charakteristischen Werte für Vliesstoffe und Gewebe. Diese dienen als Identifikationsmerkmale sowie als Vergleichsgrößen im Rahmen der Qualitätssicherung.

Bei den Vliesstoffen in Schutzschichten nach Nr. 1 muss der charakteristische Wert (definiert als Mittelwert über die Rollenbreite – Standardabweichung) der Masse pro Flächeneinheit $\geq 1200 \text{ g/m}^2$ sein. Bei als rein geosynthetische Schutzschicht in Oberflächenabdichtungen verwendeten Vliesstoffen muss der charakteristische Wert der Masse pro Flächeneinheit $\geq 800 \text{ g/m}^2$ sein. Bei den nach der Ausnahmeregelung (Abschnitt 2.3) in Basisabdichtungen als rein geosynthetische Schutzschicht verwendeten Vliesstoffen muss der charakteristische Wert der Masse pro Flächeneinheit $\geq 2000 \text{ g/m}^2$ sein.

In Anlehnung an Tabelle 2 werden für andere geosynthetische Komponenten Eigenschaften, Prüfgrößen, charakteristische Werte und Prüfverfahren festgelegt. Für den Baustellenbetrieb ist eine ausreichende Robustheit erforderlich (s. dazu Abschnitt 9). Die Vliesstoffe in Schutzschichten nach Nr. 1 (Kombischutzschicht) und die rein geosynthetischen Schutzschichten müssen zur Geotextilrobustheitsklasse (GRK) 5 gehören. Geotextile Verpackungen sollten zur GRK 3 gehören. Das technische Verfahren des Verpackens kann Abweichungen davon erforderlich machen. In diesen Fällen sind besondere Maßnahmen beim Einbau zu beachten.

5.2. Beständigkeit und Alterung

5.2.1. Beständigkeit gegen Chemikalien

Die Beständigkeit gegen Chemikalien wird in einem Immersionsversuch in Anlehnung an DIN EN 14414 geprüft (s. Tabelle 3a Nr. 3.1). Weitere Hinweise zum Prüfverfahren werden

auf der Internetseite der BAM gegeben⁴. Die Chemikalien werden aus der dort aufgeführten Liste der konzentrierten Medien ausgewählt. Die Auswahl der Prüfmedien orientiert sich an der Funktion der geosynthetischen Komponente in der Schutzschicht und an den für den jeweiligen Werkstoff unter Deponiebedingungen relevanten Schädigungsmechanismen (Alterungsvorgängen bei Chemikalieneinwirkung).

Für Polyolefine (Polyethylen (PE), Polypropylen (PP)) wird in der Regel nur die Beständigkeit gegen Benzine, aromatische Kohlenwasserstoffe, Paraffin-, Schmier- und Heizöle, Dieselkraftstoffe, aliphatische Kohlenwasserstoffe und oxidierende anorganische Mineralsäuren geprüft. Als oxidierende anorganische Säure wird eine wässrige Lösung mit 25 Vol.-% konz. Salpetersäure verwendet.

5.2.2. Beständigkeit gegen Oxidation und Hydrolyse

Die Beständigkeit gegen den oxidativen Abbau bei geosynthetischen Komponenten aus Polyolefinen wird in Warmlagerungsversuchen im Umluftwärmeschrank in Anlehnung an DIN EN ISO 13438 und in Auslaugversuchen in Anlehnung an DIN EN 12447 bei einer Lagerungstemperatur von jeweils $80 \text{ }^\circ\text{C}$ geprüft (Tabelle 3b Nr. 3.4 und 3.5)⁵. Die Lagerungszeit muss mindestens ein Jahr betragen. Untersucht werden die Veränderungen der mechanischen Kennwerte (Zugfestigkeit und Dehnung bei der Zugfestigkeit) sowie des Stabilisatorgehalts und der Kristallinität. Der Stabilisatorgehalt wird nach einer Festflüssig-Extraktion durch UV-Spektroskopie, HPLC-Analyse oder indirekt über OIT-Messungen am Produkt selbst bestimmt. Das gewählte Messverfahren richtet sich nach der Art der Stabilisierung. Die Kristallinität wird in einer DSC-Messung ermittelt. Die Anforder-

⁴ <http://www.tes.bam.de/de/mitteilungen/abfallrecht/index.htm>.

⁵ Müller, W. W., Jakob, I., Li, C. S. und Tatzky-Gerth, R.: *Durability of polyolefin geosynthetic drains*. Geosynthetics International, 16(2009), H. 1, S. 28-42.

rungen werden in Tabelle 3 festgelegt. Anforderungen an andere Rohstoffe/Arten von Produkten (z. B. Polyester) werden in sinnvoller Übertragung der Anforderungen an die Beständigkeit gegen den oxidativen Abbau festgelegt. In Tabelle 3 Nr. 3.6 werden z. B. die Immersionsversuche zur Prüfung der Beständigkeit gegen den hydrolytischen Abbau bei Geotextilien aus Polyestern angegeben⁶.

5.2.3. Beständigkeit gegen Witterung

Die Prüfung erfolgt nach der Prüfmethode der DIN EN 12224 (s. Tabelle 3 Nr. 3.2).

Grundsätzlich sollten die geosynthetischen Komponenten der Schutzschichten möglichst wenig UV-Strahlung ausgesetzt werden, da diese in der Regel Kunststoffe stark beansprucht. UV-Strahlung verschlechtert die Stabilisierung und kann autokatalytische Reaktionen in Gang setzen, die auch nach der Abdeckung noch weiterlaufen. Abweichend von der DIN EN 12224 gilt daher auch bei hoher Witterungsbeständigkeit die Grundregel, dass die eingebaute geosynthetische Komponente innerhalb von zwei Tagen überbaut werden soll und spätestens innerhalb einer Woche überbaut werden muss.

5.2.4. Beständigkeit gegen Mikroorganismen

Erdeingrabsversuche in Anlehnung an DIN EN 12225 in mikrobiell aktiver Erde sollen eine Mindestbeständigkeit gegen die vielfältigen in einer Deponie möglichen mikrobiellen Angriffe sicherstellen (s. Tabelle 3 Nr. 3.3). Bei Geotextilien aus Polyolefinen und Polyestern ist diese Prüfung in der Regel entbehrlich.

5.2.5. Umweltverträglichkeit von Zusätzen und Verarbeitungshilfen

Auslaugbare oder wasserlösliche Zusätze und Verarbeitungshilfen (z. B. die Avivage) müs-

⁶ Schröder, H. F.: *Ermittlung des Einflusses der alkalischen Hydrolyse auf die Langzeitbeständigkeit von hochfesten Polyester (PET)-Garnen für Geotextilien*. Faunhofer IRB Verlag, 1999.

sen umweltverträglich sein. Die Unbedenklichkeit muss nach dem im FGSV-Merkblatt⁷ Abschnitt 6.28 angegebenen Verfahren nachgewiesen werden.

5.3. Bodenrückhaltevermögen

Geotextile Komponenten, die als Erosionsschutz für mineralische Schutzlagen (z. B. Sand) eingesetzt werden, müssen über ein ausreichendes Bodenrückhaltevermögen verfügen. Das Rückhaltevermögen wird durch die charakteristische Öffnungsweite nach DIN EN ISO 12956 quantitativ erfasst. Die Anforderungen werden im Einzelfall unter Berücksichtigung der Filterregeln festgelegt⁸.

6. Anforderungen an die mineralische Schutzlage

An die mineralischen Schutzlagen in den Schutzschichten sind zunächst in sinnvoller Übertragung die gleichen Anforderungen hinsichtlich der chemischen Beständigkeit – z. B. Beschränkung des Kalziumcarbonatanteils, der Raumbeständigkeit, usw. – zu stellen, wie an die mineralischen Materialien der Entwässerungsschicht. Hier sei insbesondere auf die DIN 19667 sowie auf die GDA-Empfehlung E 3-12 „Eignungsprüfung mineralischer Entwässerungsschichten“ verwiesen, in der die Anforderungen an die Materialien der Flächenentwässerung ausführlich dargestellt werden. Die GDA-Empfehlungen können über die Internetseite www.gdaonline.de eingesehen werden.

Die mineralische Schutzlage im Schutzschichtsystem Nr. 1 (Kombischutzschicht)

⁷ M Geok E - Merkblatt über die Anwendung von Geokunststoffen im Erdbau des Straßenbaues mit den Checklisten für die Anwendung von Geokunststoffen im Erdbau des Straßenbaues (C Geok E). FGSV-Verlag, Köln, 2005.

⁸ Deutsche Vereinigung für Wasserwirtschaft, Abwasser und Abfall e. V. (Hrsg.): DWA Merkblatt 511, Filtern mit Geokunststoffen. Hennef: Verlag DWA, 2017.

muss für die Lastverteilung über dem Vliesstoff ausreichend feinkörnig sein. Sie muss jedoch auch gegen das Material der Flächenentwässerung mit der Körnung 16/32 mm nach geometrischen Filterkriterien filterstabil sein. Die Körnungslinie der mineralischen Komponente in der Kombischutzschicht muss daher in dem in Abbildung 1 dargestellten Körnungsbereich liegen. Bei der Verwendung eines zugelassenen Filtergeotextils kann jedoch auch mineralisches Material

mit feinerer Körnung verwendet werden. Für mineralische Komponenten in Schutzschichten nach Nr. 2 (z. B. Komplettsysteme) werden im Einzelfall im Zulassungsschein Anforderungen festgelegt. Es kommen auch Deponeiersatzbaustoffe in Betracht, sofern die Anforderungen an die Beständigkeit und den Körnungsbereich sowie die Anforderungen der DepV erfüllt werden.



Abb. 1: Bevorzugter Körnungsbereich für eine nach geometrischen Kriterien filterstabile mineralische Schutzlage in der Kombischutzschicht.

Der Sand in Schutzschichten nach Nr. 2 (z. B. Komplettsysteme) muss nach der Anforderung der GDA-Empfehlung E 3-12 chemisch beständig sein. Weiterhin sind die Hinweise der TL Gestein-StB⁹ und der DIN EN 13242 zur Qualitätssicherung beim Bauen mit mine-

ralischen Materialien zu beachten.

⁹ Technische Lieferbedingungen für Gesteinskörnungen im Straßenbau (TL Gestein-StB), Ausgabe 2004 in der Fassung von 2007, Forschungsgesellschaft für Straßen- und Verkehrswesen (FGSV), Köln.

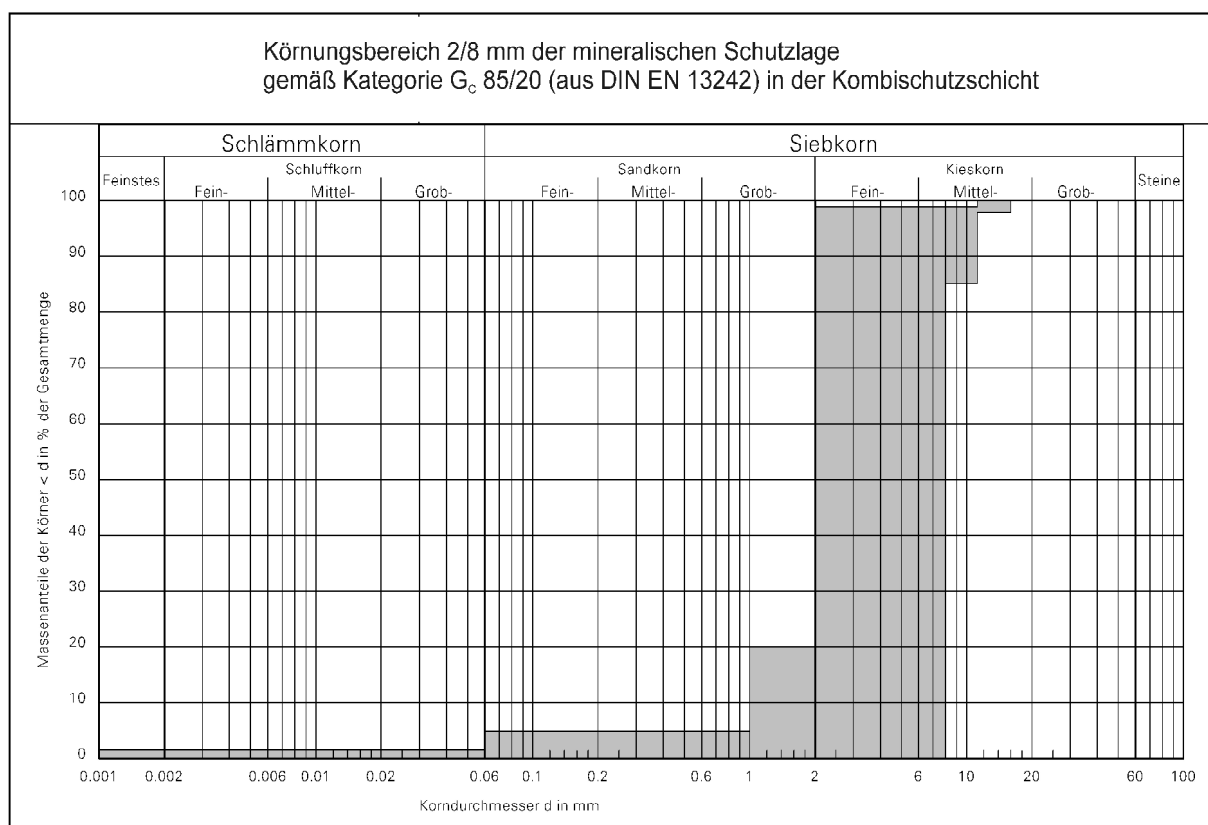
7. Eigen¹⁰- und Fremdüberwachung bei der Produktion

Eine regelmäßige Eigen- und Fremdüberwachung nach Anhang 1 Nummer 2.1 der DepV muss eine gleichmäßige Qualität der Produktion der Vorprodukte und der geosynthetischen Komponente sowie der werkseitig gefertigten (also nicht erst auf der Baustelle hergestellten) Komplettsysteme sicherstellen. Die Durchführung dieser Maßnahmen bei den Vorprodukten und geosynthetischen Komponenten sowie Komplettsystemen muss in ein Qualitätsmanagementsystem eingebunden sein, das nach DIN EN ISO 9001 zertifiziert ist. Die Eigenüberwachung bzw. „das System der werkseitigen Produktionskontrolle“ bei der Produktion der geosynthetischen Komponenten und Komplettsystemen hat grundsätzlich den Anforderungen der DIN EN 13257 Abschnitt 5.4 und Anhang A zu entsprechen.

Die gültige Zertifizierungsurkunde, das Organigramm, aus dem die Zuständigkeiten hervorgehen, und die die Eigenüberwachung betreffenden Arbeitsanweisungen und Prüfpläne müssen der Zulassungsstelle vorgelegt werden.

Tabelle 4 beschreibt die Verzahnung von Eingangskontrollen und -prüfungen, Eigenüberwachung und Fremdüberwachung beispielhaft für Geotextilien. Art und Häufigkeit der Prüfung müssen mit der Zulassungsstelle abgestimmt und im Anhang zum Zulassungsschein beschrieben werden.

7.1. Eingangskontrollen und -prüfungen

Die Übereinstimmung der eingesetzten Formmassen und Zuschlagstoffe – z. B. der Basispolymere und des Additiv-Batches – für die Vorprodukte mit den Materialien, die bei der Produktion der Prüfmuster für das Zulas-

sungsverfahren verwendet wurden, muss vom jeweiligen Hersteller der Vorprodukte anhand des Abnahmeprüfzeugnisses 3.1 in Anlehnung an DIN EN 10204 kontrolliert werden. Die Ergebnisse dieser Eingangskontrolle und -prüfungen sowie die Prüfungen der Eigenüberwachung des Vorproduktherstellers müssen für jede Lieferung des Vorprodukts durch ein Abnahmeprüfzeugnis 3.1 dokumentiert werden.

Art und Umfang der erforderlichen Eingangsprüfungen an den Vorprodukten durch den Hersteller der geosynthetischen Komponente werden ausgehend von Tabelle 4 und 5 im Anhang zum Zulassungsschein festgelegt.

Die Übereinstimmung der eingesetzten geosynthetischen Komponenten und mineralischen Stoffe mit den Materialien, die bei der Produktion der Prüfmuster für das Zulassungsverfahren verwendet wurden, muss vom jeweiligen Hersteller der Komplettsysteme kontrolliert und für jede Lieferung durch Abnahmeprüfzeugnisse 3.1 der jeweiligen Hersteller von geosynthetischen Komponenten und mineralischen Stoffen in Anlehnung an DIN EN 10204 dokumentiert werden. Art und Umfang der dabei erforderlichen Eingangsprüfungen des Herstellers der Komplettsysteme werden im Anhang zum Zulassungsschein festgelegt.

7.2. Eigenüberwachung der Produktion

Im Rahmen der Eigenüberwachung der Produktion der geosynthetischen Komponenten und Komplettsysteme müssen bestimmte charakteristische Eigenschaften der Produkte überprüft werden. Dies sind z. B. bei Vliesstoffen die Masse pro Flächeneinheit, die Dicke, die Zugfestigkeit, die Dehnung bei der Zugfestigkeit und das Durchdrückverhalten (s. Tabelle 4). Die zu prüfenden Eigenschaften werden im Zulassungsschein angegeben. Dort werden auch die Kennwerte und zulässigen Toleranzen festgelegt. Eine Erklärung des Zulassungnehmers über Inhalt, Verfahren und Umfang der Eingangskontrollen und

¹⁰ Die Eigenüberwachung wird im Bauwesen (Bauproduktenrichtlinie) inzwischen als werkseitige Produktionskontrolle bezeichnet.

-prüfungen und der Eigenüberwachung bei der Produktion ist als Anhang Bestandteil des Zulassungsscheins.

Die Anforderungen an den Umfang der Prüfungen sind für Vliesstoffe in Tabelle 5 angegeben. Für andere geosynthetische Komponenten bzw. Komplettsysteme werden die Prüfhäufigkeiten im Rahmen des Zulassungsverfahrens nach dem Stand der Technik festgelegt.

Die Daten aus der Überwachung müssen über zehn Jahre so archiviert werden, dass jederzeit eine Zuordnung der Prüfergebnisse zu einer Liefereinheit möglich ist. Auf Verlangen sind die Daten der Zulassungsstelle zugänglich zu machen.

Zu jeder Lieferung muss ein Abnahmeprüfzeugnis 3.1 in Anlehnung an DIN EN 10204 ausgestellt werden. Die Prüfwerte im Abnahmeprüfzeugnis müssen den Liefereinheiten, an denen sie gemessen wurden, zugeordnet werden können.

7.3. Fremdüberwachung

Die laufende Produktion der geosynthetischen Komponenten bzw. Komplettsysteme wird durch eine mit der BAM vereinbarte, neutrale Stelle überwacht (s. Abschnitt 13). Die mit der Fremdüberwachung beauftragte Prüf- und Inspektionsstelle muss über ausreichend qualifiziertes Personal und die notwendigen Prüf- und Inspektionsstellen verfügen. Die Fremdüberwachungsberichte sollen von ihr spätestens zwei Monate nach dem Probeneingang fertiggestellt und verteilt worden sein. Prüfungen, für welche die Prüf- und Inspektionsstelle nicht akkreditiert ist, können durch ein dafür akkreditiertes Labor im Unterauftrag durchgeführt werden. Der zwischen Hersteller und Überwachungsstelle geschlossene gültige Überwachungsvertrag muss der BAM vorgelegt werden.

Die Überwachung umfasst eine Werkstoffidentifikation, die Prüfung und Kontrolle der Vorprodukte und die Prüfung der Eigenschaften der geosynthetischen Komponenten bzw. Komplettsysteme sowie die Überprüfun-

gen ihrer Produktion und der werkseigenen Produktionskontrolle. Maßgebend für die Überwachung sind die DIN 18200 sowie der Überwachungsvertrag. Der Überwachungsvertrag muss folgende Anforderungen berücksichtigen:

- Zu Beginn der Produktion hat sich die fremdüberwachende Stelle davon zu überzeugen, dass die Voraussetzungen für eine sachgemäße Produktion und eine anforderungsgerechte werkseigene Produktionskontrolle gegeben sind.
- Bei der Fremdüberwachung der Produktion der geosynthetischen Komponente und der Komplettsysteme sind die im Anhang zum Zulassungsschein aufgeführten Prüfungen zur Identifikation und zu den Eigenschaften der geosynthetischen Komponente und Komplettsysteme durchzuführen. Tabelle 4 zeigt ein Beispiel für Geotextilien. Beim Überwachungsbesuch sind durch Besichtigung von Labor und Produktion und durch Einblick in die Unterlagen Art und Umfang der werkseigenen Produktionskontrolle zu kontrollieren.
- Die Fremdüberwachungsmaßnahmen müssen in jedem Halbjahr durchgeführt werden, in dem produziert wurde. Die zu untersuchenden Produkte müssen nach dem letzten Fremdüberwachungsbesuch produziert worden sein. Die Probenahme aus der Produktion muss durch die überwachende Institution erfolgen. Bei der Überwachung einer Produktfamilie muss jeweils ein Produkt aus der Familie überprüft werden. Der Fremdüberwacher wählt nach Maßgabe der Produktionspläne das Produkt aus. Er sollte darauf achten, dass unterschiedliche Produkte in die Überwachung miteinbezogen werden.

Die Überwachungsbesuche sind in der Regel unangemeldet durchzuführen. Der Nachweis über die durchgeführte Fremdüberwachung wird durch den aktuellen Überwachungsbericht erbracht, in dem die fremdüberwachen-

de Stelle ihre Prüfergebnisse darstellt. Der Bericht wird dem überwachten Hersteller regelmäßig zugesandt.

Festgestellte Abweichungen müssen nach den Vorgaben der fremdüberwachenden Stelle bearbeitet und beseitigt werden. Produkte, die die Anforderungen der Zulassungen oder dieser Zulassungsrichtlinie nicht erfüllen, gelten als nicht zugelassen. Bei festgestellten Abweichungen ist die BAM umgehend durch den Fremdüberwacher zu informieren und ihr der Fremdüberwachungsbericht und ein Bericht zur Behebung der Abweichung zu übergeben. Fremdüberwachungsberichte müssen der Zulassungsstelle auf Verlangen vorgelegt werden.

7.4. Lieferpapiere

Aus den Anforderungen an die Eigen- und Fremdüberwachung leiten sich auch die Anforderungen an die Art und den Umfang der Papiere ab, die einer Lieferung der geosynthetischen Komponenten bzw. der Komplettsysteme zur Dokumentation der Qualität beigelegt werden müssen. Erforderlich ist ein Lieferschein, der die Angaben zum Hersteller, die Typenbezeichnung, eine Aufstellung der Rollennummern oder der Nummern der Liefereinheiten und die Abmessungen der aufgerollten geosynthetischen Komponente oder der Liefereinheit des Komplettsystems enthält. Dazu gehört ein Abnahmeprüfzeugnis 3.1 in Anlehnung an DIN EN 10204 für die geosynthetische Komponente mit Angaben zu den Chargennummern der verarbeiteten Werkstoffe der Vorprodukte und den Ergebnissen der Eigenüberwachung sowie ein entsprechendes Zeugnis für das Komplettsystem (z. B. Sandmatte) mit Angaben zu den Chargennummern der verarbeiteten Werkstoffe, Vorprodukte und geosynthetischen Komponenten sowie den Ergebnissen der Eigenüberwachung.

Auf der Baustelle müssen weiterhin das Zeugnis der Fremdüberwachung und der vollständige Zulassungsschein vorliegen, der in seinem Anhang die Anforderungen an die Ei-

gen- und Fremdprüfung und die Transport-, Lager- und Verlegeanweisungen enthält.

8. Anforderungen an den Einbau der Schutzschichten

Der Stand der Technik muss nicht nur von dem zugelassenen Geokunststoff-Produkt eingehalten werden. Nach Anhang 1 Nr. 2.1.1 der DepV muss auch der Einbau der Komponenten in das Abdichtungssystem nach dem Stand der Technik erfolgen. Die Einhaltung der nachfolgenden Anforderungen an den Einbau ist Voraussetzung für die Verwendbarkeit der Zulassung als Nachweis der Eignung einer Kunststoffdichtungsbahn. Dieser Abschnitt ist daher auch maßgebend für die abfallrechtliche Abnahme gemäß § 5 DepV.

Zugelassene Schutzschichten für Kunststoffdichtungsbahnen dürfen grundsätzlich nur durch Verlegefachbetriebe eingebaut werden, die die Anforderungen der Zulassungsrichtlinie-Verlegefachbetriebe der BAM erfüllen. Die Nachweise der erforderlichen Qualifikation, Ausstattung und Erfahrung können z. B. durch die Anerkennung als Fachbetrieb durch eine Güteüberwachungsgemeinschaft eines Fachverbandes geführt werden, der in vollem Umfang die Anforderungen der Richtlinie-Verlegefachbetriebe der BAM berücksichtigt und die Überwachung durch eine unabhängige, nach Fachkunde und Erfahrung allgemein anerkannte Prüfstelle durchführen lässt¹¹.

Beim Transport, der Lagerung und beim Einbau müssen die Anforderungen aus dem Zulassungsschein und der Verlegeanleitung des Herstellers beachtet werden.

¹¹ Vom Arbeitskreis Grundwasserschutz e. V. (AK GWS e. V.) und der Arbeitsgemeinschaft Abdichtungssysteme e. V. (AGAS e. V.), den Fachverbänden der Dichtungsbahnenhersteller und Verlegefachbetriebe, wurden solche Güteüberwachungssysteme auf der Grundlage der BAM-Richtlinie aufgebaut. Die BAM auditiert und überwacht die Verlegefachbetriebe im Rahmen dieser Güteüberwachung. Die vom AK GWS e. V. bzw. AGAS e. V. güteüberwachten Firmen erfüllen die Anforderungen dieser Richtlinie.

8.1. Standsicherheitsnachweis

Die geosynthetischen Komponenten der Schutzschicht dürfen im eingebauten Zustand keinen dauerhaft über den gesamten Querschnitt wirksamen Zugspannungen aus Hangabtriebskräften, Spreizkräften usw. ausgesetzt sein; es sei denn, im Zulassungsschein werden ausdrücklich Angaben dazu gemacht. Beim Standsicherheitsnachweis darf daher eine solche Zugspannung in den geosynthetischen Komponenten nicht angesetzt werden.

Bei jedem einzelnen Deponievorhaben ist ein Standsicherheitsnachweis für das Abdichtungssystem nach den Regeln der Technik zu erbringen. Die gilt insbesondere auch für die Gleitflächen zwischen Dichtungsbahn und Schutzschicht und zwischen Schutzschicht und Dränschicht sowie für die "innere" Scherfestigkeit der Schutzschicht. Dazu sind in Scherversuchen die Reibungsparameter unter Berücksichtigung der besonderen Bedingungen des Bauvorhabens zu ermitteln. Unter Berücksichtigung der Sicherheitsbeiwerte, abhängig von der Art des Parameters und Lastfalls, ist dann der Nachweis zu führen, dass die Standsicherheit gewährleistet ist.

Für den Nachweis der Standsicherheit des Dichtungsaufbaus sowohl im Bauzustand, bei eventuellen besonderen Zwischenzuständen und im Endzustand wird u. a. auf die GDA-Empfehlungen E 2-7 „Gleitsicherheit der Abdichtungssysteme“, E 2-21 „Spreizsicherheitsnachweis und Verformungsabschätzung für die Deponiebasis“ und E 3-8 „Reibungsverhalten von Geokunststoffen“ verwiesen.

8.2. Maßnahmen gegen Beanspruchungen durch Einbau und Baubetrieb

Durch den Einbau der Flächenentwässerungsschicht und der mineralischen Schutzlage ergeben sich besondere Belastungen der geotextilen Komponente. Die Bauverfahren müssen so gewählt werden, dass diese Schutzschichtkomponenten nicht verformt oder beschädigt werden. Insbesondere beim

Verteilen des Materials der mineralischen Dränschicht muss ein Verstrecken, Verziehen und Aufwölben geotextiler Komponenten vermieden werden. Ein „schiebender“ Einbau ist daher ausgeschlossen. Die Zulässigkeit eines „schiebenden“ Einbaus bei einem Komplettsystem wird im Einzelfall im Zulassungsschein geregelt. „Schiebender“ Einbau der mineralischen Dränschicht auf einer mineralischen Schutzlage ist zulässig, wenn die Eignung des Verfahrens im Probefeld nachgewiesen wurde. Beim Einsatz von Vliesstoffen nach den Sonderregelungen in Abschnitt 2.3 hat es sich vor allem im Böschungsbereich als zweckmäßig erwiesen, eine Erhöhung der Festigkeit durch das Einlegen und Vernadeln eines Gewebes im Vliesstoff vorzunehmen. Das Gewebe darf nur der Festigkeitserhöhung dienen, es darf keinen wesentlichen Einfluss auf die Schutzwirksamkeit haben. Wenn erforderlich, muss die Schutzwirksamkeitsprüfung daher an einer Probe ohne Gewebe durchgeführt werden. Nur dann sind an die Langzeitbeständigkeit der Gewebe keine weiteren Anforderungen zu stellen. Die Gewebe sollten so gewählt werden, dass im Zugversuch am breiten Streifen nach DIN EN ISO 10319 am fertigen Verbund Vlies-Gewebe bei einer Dehnung von 3 % eine Zugkraft je Längeneinheit (längs und quer) von mindestens 1,5 kN/m erreicht wird.

Die Schutzschicht darf nicht direkt befahren werden. Ausnahmen für spezielle Einbaugeräte für die Schutzschichten sind nur nach den Festlegungen und Angaben im jeweiligen Zulassungsschein zulässig. Für den Transport und die Verteilung des Materials der Flächenentwässerung müssen geeignete Fahrstraßen aufgeschüttet werden.

Die eingebaute geosynthetische Komponente soll innerhalb von zwei Tagen und muss spätestens innerhalb einer Woche überbaut werden.

8.3. Qualitätsmanagement und Fremdprüfung

Die Schutzschichten sind Bestandteil des Deponieabdichtungssystems. Ihr Einbau unterliegt daher den Qualitätsmanagementmaßnahmen, die in der DepV gefordert werden. Die DepV sieht ein dreigliedriges Qualitätsmanagementsystem vor, bei dem die Eigenprüfung des für die Qualität seines Gewerks verantwortlichen Herstellers, die Fremdprüfung durch einen unabhängigen Dritten und die Überwachung durch die zuständige Fachbehörde sicherstellen, dass das Deponieabdichtungssystem mit den vorgesehenen Qualitätsmerkmalen hergestellt wird (s. dazu auch die GDA-Empfehlung E 5-5 „Qualitätssicherung für Geotextilien“).

Es muss ein Qualitätsmanagementplan nach der GDA-Empfehlung E 5-1 „Grundsätzen des Qualitätsmanagements“ aufgestellt werden. Dieser muss die speziellen Elemente des Qualitätsmanagements sowie die Verantwortlichkeiten, sachlichen Mittel und Tätigkeiten so festlegen, dass die im Zulassungsschein und seinen Anlagen genannten und der Bemessung zugrunde liegenden Qualitätsmerkmale auch für die eingebaute Schutzschicht eingehalten werden. Der Qualitätsmanagementplan muss die koordinierte Zusammenarbeit zwischen dem Verlegefachbetrieb und allen anderen Beteiligten auf der Baustelle regeln, die für den speziellen Bauverfahrensablauf zur Produktion der geplanten Deponieabdichtung erforderlich ist.

Zum Qualitätsmanagementplan gehören Teilpläne, in denen die Überwachungsprüfungen an den einzelnen Komponenten der Abdichtung beschrieben werden. Dabei müssen die hier aufgeführten Anforderungen an den Einbau der Schutzschichten und die Anforderungen der Verlegerichtlinien der Hersteller beachtet werden. Tabelle 6 gibt am Beispiel von Geotextilien einen Überblick über Art und Umfang der erforderlichen Maßnahmen zur Überprüfung der Qualität. Bestandteil der Qualitätsmanagementmaßnahmen ist unter anderem die Erstellung eines Verlegeplans. Im

Verlegeplan müssen eindeutige Angaben über die Lage und die Art der eingebauten geosynthetischen Komponenten enthalten sein.

Ein in den Verlegearbeiten erfahrener, für die Eigenprüfung verantwortlicher Vorarbeiter des Verlegefachbetriebes muss dauernd bei den Verlegearbeiten anwesend sein.

Die Fremdprüfung muss von einer fachkundigen, erfahrenen und ausreichend mit Personal und Geräten ausgestatteten Stelle durchgeführt werden. Die dabei einzuhaltenden Anforderungen an die Qualifikation und die Aufgaben einer fremdprüfenden Stelle sind in der Richtlinie-Fremdprüfer der BAM beschrieben. Die fremdprüfende Stelle und der Leistungsumfang der Fremdprüfung sind mit der zuständigen Behörde abzustimmen. Die Kosten der Fremdprüfung trägt der Deponiebetreiber. Art und Umfang der Überwachungsprüfungen im Zusammenhang mit der Fremdprüfung sind in der Tabelle 7 am Beispiel von Geotextilien beschrieben. Auf der Internetseite der BAM finden sich Standards zur Qualitätsüberwachung. Die auf dieser Grundlage erstellten Teilpläne müssen in den QMP¹² einfließen.

9. Änderungen, Mängelanzeige und Geltungsdauer

Änderungen des Zulassungsgegenstandes, d. h. der Werkstoffe, der Vorprodukte, der geosynthetischen Komponenten, der Abmessungen, des Produktionsverfahrens, der Einbauverfahren, des Produktionsortes oder des Verwendungszweckes, erfordern eine neue oder einen Nachtrag zur Zulassung. Die Gültigkeit der Zulassung wird in der Regel unbefristet erteilt. Wird bei der Produktion, beim Transport oder beim Verlegen gegen die Anforderungen, Bestimmungen und Auflagen der Zulassung verstoßen, so gilt die so hergestellte und eingebaute Schutzschicht als nicht geeignet und nicht zugelassen. Wiederholte oder wesentliche Mängel bei der Produktion und

¹² <http://www.tes.bam.de/de/mitteilungen/abfallrecht/index.htm>.

beim Einbau der Schutzschicht sowie Schadensfälle an Deponieabdichtungen, die im Zusammenhang mit dem Zulassungsgegenstand stehen, müssen der Zulassungsstelle durch

die die Produktion fremdüberwachende bzw. den Einbau fremdprüfende Stelle oder durch die zuständige Behörde angezeigt werden.

10. Anforderungstabellen

Tabelle 1: Charakteristische Eigenschaften¹ der Vorprodukte (z. B. Fasern und Bändchen etc.)

Nr.	Eigenschaft	Anforderung	Prüfverfahren
1.1	Art des Vorprodukts	Genauere Beschreibung, z. B. Art der Fasern, Art der Garne, Produktionsverfahren, Ausrüstung, Nachbehandlung usw.	-
1.2	Feinheit	Herstellerspezifikation	DIN EN ISO 1973
1.3	Höchstzugkraft	Herstellerspezifikation	DIN EN ISO 5079
1.4	Dehnung bei der Höchstzugkraft	Herstellerspezifikation	DIN EN ISO 5079
1.5	OIT-Zeit	Herstellerspezifikation	ISO 11357-6
1.6	Dichte	Herstellerspezifikation	DIN EN ISO 1183-1; Messung am Schmelzestrang, 1 h tempern bei 100 °C im Wasserbad
1.7	Schmelze-Massefließrate	Herstellerspezifikation	DIN ISO 1133
1.8	Schmelzenthalpie und Schmelzpunkt	Herstellerspezifikation	ISO 11357-3
1.9	Rußgehalt	Herstellerspezifikation	Thermogravimetrische Analyse in Anlehnung an DIN EN ISO 11358; oder Bestimmung nach ASTM D 4218 oder ASTM D 1603.
1.10	Stabilisatorgehalt	Herstellerspezifikation	Fest-flüssig-Extraktion; UV-Spektroskopie oder HPLC-Analyse am Extrakt; Werksvorschrift
1.11	Gehalt an Carboxylendgruppen	Herstellerspezifikation	In Anlehnung an GRI GG7 und ASTM D 7409 oder Werksvorschrift.
1.12	Gehalt an Polyethylenglykol	Herstellerspezifikation	Werksvorschrift
1.13	Lösungviskosität	Herstellerspezifikation	GRI GG8

¹⁾ Die Auswahl der Prüfgrößen richtet sich nach dem Werkstoff der Vorprodukte. Es können dabei auch Ergänzungen erforderlich werden.

Tabelle 2: Charakteristische Eigenschaften von Geotextilien zum Schützen

Nr.	Eigenschaft	Anforderung ¹	Prüfverfahren
2.1	Art des Geotextils	Genaue Beschreibung, z. B. Art der Fasern, Art der Garne, Art der Verfestigung, Art der Verwebung, Fäden je Längeneinheit, Nachbehandlung usw.	-
2.2	Masse pro Flächeneinheit	$(\bar{x} - s) \geq 1200 \text{ g/m}^2$ (Bei Vliesstoffen in Schutzschichten nach Nr. 1) $(\bar{x} - s) \geq 800 \text{ g/m}^2$ (Bei Vliesstoffen in Schutzschichten nach Nr. 3 in Oberflächenabdichtungen) $(\bar{x} - s) \geq 2000 \text{ g/m}^2$ (Bei Vliesstoffen in Schutzschichten nach Nr. 3 in Basisabdichtungen)	DIN EN ISO 9864
2.3	Dicke	Herstellerspezifikation	DIN EN ISO 9863-1, Prüfdruck = 2 kPa
2.4	Höchstzugkraft	Herstellerspezifikation	DIN EN ISO 10319
2.5	Dehnung bei der Höchstzugkraft	Herstellerspezifikation	DIN EN ISO 10319
2.6	Stempeldurchdrückkraft	Herstellerspezifikation	DIN EN ISO 12236
2.7	Durchschlagverhalten	Herstellerspezifikation	DIN EN ISO 13433
2.8	Charakteristische Öffnungsweite ²	Herstellerspezifikation	DIN EN ISO 12956
2.9	Schutzwirksamkeitsprüfung (Indexversuch) ³	Herstellerspezifikation	DIN EN 13719

1) $(\bar{x} - s)$:= Mittelwert über die Rollenbreite – Standardabweichung

2) Nur bei den geotextilen Komponenten von Komplettsystemen erforderlich

3) Nur bei geosynthetischen Komponenten in der Kombischutzschicht und bei rein geosynthetischen Schutzschichten erforderlich.

Tabelle 3a: Anforderungen an die Beständigkeit der Geotextilien

Nr.	Eigenschaft	Prüfgröße	Anforderung	Prüfung und Prüfbedingungen
3.1	Beständigkeit gegen Chemikalien ¹ (hochkonzentrierte flüssige Gemische)	Relative Änderung der Masse pro Flächeneinheit m	$\delta m \leq 25 \%$	Immersionsversuche in Anl. an DIN EN 14414; Lagerungstemperatur 23 °C; Einlagerung von Proben, aus denen jeweils mindestens 5 Messproben für die Zugversuche ausgestanzt werden können; Die Einlagerungen müssen mindestens 90 Tage, in jedem Fall aber bis zur Gewichtskonstanz durchgeführt werden. Zugversuch an den zurückgetrockneten Messproben (s. Tabelle 2.4 und 2.5)
		Relative Änderung der Mittelwerte von Festigkeit T_{max} und Dehnung bei der Höchstzugkraft ϵ_{max} in CMD	$\delta T_{max} \leq 25 \%$ $\delta \epsilon_{max} \leq 25 \%$	
3.2	Witterungsbeständigkeit	Relative Änderung der Mittelwerte von Festigkeit T_{max} und Dehnung bei der Höchstzugkraft ϵ_{max} in CMD	Hohe Witterungsbeständigkeit ²⁾	DIN EN 12224
3.3	Beständigkeit gegen Mikroorganismen	Relative Änderung der Masse pro Flächeneinheit m und	$\delta m \leq 10 \%$ $\delta n \leq 10 \%$	DIN EN 12225, Erdeingrabsversuch in mikrobiell aktiver Erde; Einlagerung von Proben, aus denen jeweils mindestens 5 Messproben für die Zugversuche ausgestanzt werden können. Zugversuch (s. Tabelle 2.4 und 2.5).
		Relative Änderung der Mittelwerte von Festigkeit T_{max} und Dehnung bei der Höchstzugkraft ϵ_{max} in CMD	$\delta T_{max} \leq 10 \%$ $\delta \epsilon_{max} \leq 10 \%$	

1) Weitere Hinweise und Erläuterungen zu den Prüfungen finden sich auf der Internetseite <http://www.tes.bam.de/de/mitteilungen/abfallrecht/index.htm>.

2) M Geok E - Merkblatt über die Anwendung von Geokunststoffen im Erdbau des Straßenbaues, FGSV-Verlag, Köln, 2016.

Tabelle 3b: Anforderungen an die Beständigkeit gegen Alterungsvorgänge in den Geotextilien¹

Nr.	Eigenschaft	Prüfgröße	Anforderung	Prüfung und Prüfbedingungen
3.4	Oxidativer Abbau in Luft	Änderung der äußeren Beschaffenheit	Keine wesentlichen Veränderungen	Warmlagerung im Umluftwärmeschrank in Anl. an DIN EN ISO 13438; Lagerungstemperatur 80 °C; Lagerungszeit 1 Jahr; Einlagerung von Proben, aus denen jeweils mindestens 5 Messproben für die Zugversuche ausgestanzt werden können; Zugversuch (s. Tabelle 2.4 und 2.5); Analytische Verfahren zur Messung der Veränderung der Stabilisierung; DSC zur Messung der Kristallinität.
		Relative Änderung der Mittelwerte von Festigkeit T_{max} und Dehnung bei der Höchstzugkraft ϵ_{max} in CMD	$\delta T_{max} \leq 50 \%$ $\delta \epsilon_{max} \leq 50 \%$	
		Relative Änderung des Masseanteils an Antioxidantien c_s	$\delta c_s \leq 85 \%$	
3.5	Auslaugung	Änderung der äußeren Beschaffenheit	Keine wesentlichen Veränderungen	Warmlagerung im Wasser in Anl. an DIN EN 14415; Wassertemperatur 80 °C; Lagerungszeit 1 Jahr; Einlagerung von Proben, aus denen jeweils mindestens 5 Messproben für die Zugversuche ausgestanzt werden können; Zugversuch (s. Tabelle 2.4 und 2.5); Analytische Verfahren zur Messung der Veränderung der Stabilisierung. DSC zur Messung der Kristallinität.
		Relative Änderung der Kristallinität n	$\delta n \leq 10 \%$	
		Relative Änderung der Mittelwerte von Festigkeit T_{max} und Dehnung bei der Höchstzugkraft ϵ_{max} in CMD	$\delta T_{max} \leq 50 \%$ $\delta \epsilon_{max} \leq 50 \%$	
		Relative Änderung des Masseanteils an Antioxidantien c_s	$\delta c_s \leq 90 \%$	
3.6	Hydrolyse im Wasser	Änderung der äußeren Beschaffenheit	Keine wesentliche Veränderung	Warmlagerung im Wasser in Anl. an DIN EN 12447; Wassertemperatur: 55, 65, 75 °C; Lagerungszeit: mindestens ein Jahr; Einlagerung von Proben, aus denen jeweils mindestens 5 Messproben für die Zugversuche ausgestanzt werden können; Zugversuch (s. Tabelle 2.4 und 2.5); Analytische Verfahren zur Bestimmung des Gehalts an Carboxylendgruppen oder der Lösungsviskosität; DSC zur Messung der Kristallinität und der Glasübergangstemperatur.
		Relative Änderung der Mittelwerte von Festigkeit T_{max} und Dehnung bei der Höchstzugkraft ϵ_{max} in CMD	$\delta T_{max} \leq 20 \%$ $\delta \epsilon_{max} \leq 20 \%$	
		Relative Änderung der mittleren Molekülmasse δN	$\delta N \leq 50 \%$	

¹⁾ Weitere Hinweise und Erläuterungen zu den Prüfungen finden sich auf der Internetseite <http://www.tes.bam.de/de/mitteilungen/abfallrecht/index.htm>.

Tabelle 4: Maßnahmen der Qualitätssicherung und Werkstoffidentifizierung bei Geotextilien

Nr.	Eigenschaft und Prüfgröße	Abnahmeprüfzeugnisse für Vorprodukte	Wareneingangskontrolle und Eigenüberwachung	Fremdüberwachung	Zulassungsprüfung
	Formmasse				
4.1	Schmelze-Massefließrate	■			■
4.2	Dichte	■			■
4.3	Molekülmassenverteilung				v.h.
4.4	Additive				v.h.
4.5	Gehalt an Carboxylendgruppen bzw. Lösungsviskosität				v.h.
	Masterbatch				
4.6	Rezeptur				v.h.
	Avivage				
4.7	Datenblatt				v.h.
	Vorprodukte				
4.8	Abmessungen bzw. Titer	■	■		■
4.9	Festigkeit und Dehnung	■	■		■
4.10	OIT bzw. analytische Bestimmung des Stabilisatorgehalts			■ ¹	■
4.11	Gehalt an Carboxylendgruppen bzw. Lösungsviskosität			■ ²	■
	Geotextil				
4.12	Masse pro Flächeneinheit		■	■	■
4.13	Dicke		■	■	■
4.14	Höchstzugkraft/-dehnung		■	■	■
4.15	Stempeldurchdrückkraft		■	■	■
4.16	Kontrolle Nadelbruch		■		
4.17	Kegelfallversuch		■		

v. h. = vertraulich hinterlegt

- 1) Halbjährlich an einem Produkt aus der Produktfamilie. Die Auswahl des Analyseverfahrens richtet sich nach Werkstoff und Additiven. Das Verfahren wird im Einzelfall festgelegt. Ergänzende Kontrollmaßnahmen bei der Eigenüberwachung werden im Einzelfall durch die Zulassungsstelle festgelegt (z. B. OIT-Messungen, wenn diese sinnvoll sind).
- 2) Einmal pro Produktionsjahr und für ein Produkt aus der Produktfamilie. Die Auswahl der Identifikationsprüfung richtet sich nach dem Werkstoff. Das Verfahren wird im Einzelfall festgelegt.

Tabelle 5: Art und Umfang von Prüfungen an Geotextilien bei der Eigenüberwachung

Nr.	Kenngroße	Prüfverfahren	Prüfhäufigkeit ¹
5.1	Masse pro Flächeneinheit	s. Tabelle 2	Jede Rolle
5.2	Dicke	s. Tabelle 2	Jede Rolle
5.3	Festigkeit und zugehörige Dehnung	s. Tabelle 2	alle 3.000 m ²
5.4	Stempeldurchdrückkraft	s. Tabelle 2	alle 3.000 m ²

- 1) Richtwerte, Besonderheiten im Produktionsverfahren und darauf abgestimmte Prüfhäufigkeiten werden im Einzelfall berücksichtigt.

Tabelle 6: Art und Umfang von Prüfungen an Geotextilien zum Schützen im Rahmen der Fremdprüfung

Nr.	Prüfgröße	Prüfung	Häufigkeit	Anforderung und Toleranzen
6.1	Dicke	DIN EN ISO 9863-1	Mindestens alle 5.000 m ²	Festlegung gemäß Zulassungsschein
6.2	Masse pro Flächeneinheit	DIN EN ISO 9864	Mindestens alle 5.000 m ²	Festlegung gemäß Zulassungsschein
6.3	Zugfestigkeit und Dehnung bei der Zugfestigkeit	DIN EN 29073-3 ¹ ; DIN EN ISO 10319	Mindestens alle 5.000 m ²	Festlegung gemäß Zulassungsschein
6.4	Stempeldurchdrückkraft und Durchdrückvorschub	DIN EN ISO 12236	Mindestens alle 5.000 m ²	Festlegung gemäß Zulassungsschein

- 1) Für die Bewertung der Prüfergebnisse muss die Korrelation zwischen den Prüfergebnissen nach DIN EN 29073-3 und denen nach DIN EN ISO 10319 ermittelt werden.
- 2) Die Prüfungen sind auch auf Schutzschichten nach Nr. 2 (verpackter Sand) anzuwenden.

Tabelle 7: Qualitätsüberwachung beim Einbau von Geotextilien zum Schützen

Nr.	Prüfzeitpunkt	Parameter	Prüfverfahren	Anforderungen	Prüfraster	Prüfung durch	
						WPK	EP/FP
7.1	4 Wochen vor Baubeginn	Eignungsnachweise, Datenblätter, Zulassungsschein	Prüfung auf Gültigkeit/Vollständigkeit und Konformität	Zulassungsschein, Fremdüberwachungsvertrag, zeitl. letztes Überwachungsergebnis	Die vorgesehenen Produkte	-	EP (K) FP (P)
		Gleitsicherheitsnachweis, Scherparameter	Prüfung auf Vollständigkeit und projektbezogene Übereinstimmung	Gleitsicherheitsnachweis nach GDA E 2-7 für den Bau- und Endzustand, Scherparameter nach GDA E 3-8 projektbezogen	Alle maßgebenden Schnitte	-	EP (K) FP (P)
7.2	Anlieferung	Verlegepläne, Einbauvorschriften des Herstellers	Fachspezifische Überprüfung auf Vollständigkeit	Berücksichtigung Haupt- und Nebengefälle, Einbau Bodenaufgabe	Jeder Plan	-	EP (K) FP (P)
		Lieferprotokolle, Werksprüfzeugnisse	Prüfung auf Vollständigkeit und Projektbezogenheit; Identifikation	Nach Datenblatt, LV, Zulassungsschein, DIN EN 10204-3.1 B	Jede Lieferung	(P)	EP (K) FP (P)
		Beschaffenheit	Inaugenscheinnahme	Keine Transportfehler, intakte Verpackung, ordnungsgemäße Kennzeichnung	Jede Lieferung	(P)	EP (P) FP (Ü)
		Transport- und Lagerung	Inaugenscheinnahme	Lagerplatz anforderungsgerecht Transportart fachgerecht	Jede Lieferung		EP (P) FP (Ü)
7.3	Einbau (einschließlich Testfeld)	Identität gemäß Herstellerbezeichnung	Inaugenscheinnahme	Übereinstimmung mit Lieferdokumenten	Jede Einbaucharakteristika	-	EP (K) FP (K)
		Anordnung nach Gefälle- richtung bzw. Verlegeplan	Inaugenscheinnahme, messend	Einbauvorschrift, Verlegeplan	jedes Geotextil, Stichproben	-	EP (P) FP (Ü)
		Überlappung	Inaugenscheinnahme, messend	≥ 0,5 m ohne Fixierung ≥ 0,3 m mit Fixierung (Heißluftfixierung)	Jede Überlappung	-	EP (P) FP (P)
7.4	Überbauung	Äußere Beschaffenheit, Geotextil	Inaugenscheinnahme	Unversehrtheit	Jedes Geotextil	-	EP (P) FP (P)
		Äußere Beschaffenheit, Kunststoffdichtungsbahn	Inaugenscheinnahme	Unversehrtheit	Ausgrabung, Testfeld		EP (P) FP (P)
		Einbau Entwässerungsschicht	Inaugenscheinnahme, messend	Einbau unverzüglich nach Freigabe, keine Verschiebungen/Verzerrungen und Überfallen des Geotextils; kein direktes Befahren, Baustraßen ≥ 1 m, Einbau „Vor-Kopf“	erste Einbauschicht	-	EP (P) FP (P)

WPK = werkseigene Produktionskontrolle; EP = Eigenprüfung (Baustelle); FP = Fremdprüfung; P = aktive Prüfung; Ü = Stichproben-Überprüfung; K = Kontrolle der Dokumentation

11. Verzeichnis der Normen

Die in der Richtlinie angegebenen Normen beziehen sich auf die hier angegebene Ausgabe der Norm.

ASTM D 1603	2006	Standard Test Method for Carbon Black Content in Olefin Plastics
ASTM D 7409	2007	Standard Test Method for Carboxyl End Group Content of Polyethylene Terephthalate (PET) Yarns
DIN 18200	2000-05	Übereinstimmungsnachweis für Bauprodukte – Werkseigene Produktionskontrolle, Fremdüberwachung und Zertifizierung von Produkten
DIN 19667	2014-08	Dränung von Deponien – Planung, Bauausführung und Betrieb
DIN EN 10204	2005-01	Metallische Erzeugnisse – Arten von Prüfbescheinigungen
DIN EN 12224	2000-11	Geotextilien und geotextilverwandte Produkte – Bestimmung der Witte-rungsbeständigkeit
DIN EN 12225	2000-12	Geotextilien und geotextilverwandte Produkte – Prüfverfahren zur Bestimmung der mikrobiologischen Beständigkeit durch einen Erdeingra-bungsversuch
DIN EN 12226	2012-03	Geotextilien und geotextilverwandte Produkte - Allgemeine Prüfverfahren zur Bewertung nach Beständigkeitsprüfungen
DIN EN 12447	2002-03	Geotextilien und geotextilverwandte Produkte – Prüfverfahren zur Bestimmung der Hydrolysebeständigkeit in Wasser
DIN EN 13242	2008-03	Gesteinskörnungen für ungebundene und hydraulisch gebundene Gemische für den Ingenieur- und Straßenbau
DIN EN 13257	2010-06	Geotextilien und geotextilverwandte Produkte – Geforderte Eigenschaften für die Anwendung bei der Entsorgung fester Abfallstoffe
DIN EN 13719	2014-10	Geotextilien und geotextilverwandte Produkte – Bestimmung der langfristigen Schutzwirksamkeit von Geotextilien im Kontakt mit geosynthetischen Dichtungsbahnen
DIN EN 14414	2004-08	Geokunststoffe – Auswahlprüfverfahren zur Bestimmung der chemischen Beständigkeit bei der Anwendung in Deponien
DIN EN 14415	2004-08	Geosynthetische Dichtungsbahnen - Prüfverfahren zur Bestimmung der Beständigkeit gegen Auslaugen
DIN EN 29073-3	1992-08	Textilien; Prüfverfahren für Vliesstoffe; Teil 3: Bestimmung der Höchstzugkraft und der Höchstzugkraftdehnung
DIN EN ISO 1133-1	2012-03	Kunststoffe - Bestimmung der Schmelze-Massefließrate (MFR) und der Schmelze-Volumenfließrate (MVR) von Thermoplasten
DIN EN ISO 1183-1	2013-04	Kunststoffe - Verfahren zur Bestimmung der Dichte von nicht verschäumten Kunststoffen – Teil 1: Eintauchverfahren, Verfahren mit Flüssigkeitspyknometer und Titrationsverfahren
DIN EN ISO 1973	1995-12	Textilien - Fasern - Bestimmung der Feinheit – Gravimetrisches Verfahren und Schwingungsverfahren
DIN EN ISO 5079	1996-02	Textilien – Fasern – Bestimmung der Höchstzugkraft und Höchstzugkraftdehnung an Spinnfasern
DIN EN ISO 9001	2008-12	Qualitätsmanagementsysteme – Anforderungen
DIN EN ISO 9863-1	2014-08	Geokunststoffe - Bestimmung der Dicke unter festgelegten Drücken - Teil 1
DIN EN ISO 9864	2005-05	Geokunststoffe – Prüfverfahren zur Bestimmung der flächenbezogenen Masse von Geotextilien und geotextilverwandten Produkten
DIN EN ISO 10319	2013-08	Geokunststoffe – Zugversuch am breiten Streifen
DIN EN ISO 10320	1999-04	Geotextilien und geotextilverwandte Produkte – Identifikation auf der Baustelle
DIN EN ISO 10321	2008-08	Geokunststoffe – Zugprüfung von Verbindungen/Nähten am breiten Streifen
DIN EN ISO 11358-1	2014-10	Kunststoffe – Thermogravimetrie (TG) von Polymeren - Allgemeine Grundlagen
DIN EN ISO 12236	2006-11	Geokunststoffe – Stempeldurchdruckversuch (CBR-Versuch)
DIN EN ISO 12956	2010-08	Geotextilien und geotextilverwandte Produkte – Bestimmung der charakteristischen Öffnungsweite
DIN EN ISO 13433	2006-10	Geokunststoffe – Dynamischer Durchschlagversuch (Kegelfallversuch)
DIN EN ISO 13438	2005-02	Geotextilien und geotextilverwandte Produkte – Auswahlprüfverfahren zur Bestimmung der Oxidationsbeständigkeit

DIN EN ISO/IEC 17020	2012-07	Allgemeine Kriterien für den Betrieb verschiedener Typen von Stellen, die Inspektionen durchführen
DIN EN ISO/IEC 17025	2018-03	Allgemeine Anforderungen an die Kompetenz von Prüf- und Kalibrierlaboratorien
DWA-M 511	2017	Filtern mit Geokunststoffen
FGSV – M Geok E-StB	2016	Merkblatt über die Anwendung von Geokunststoffen im Erdbau des Straßenbaues
GDA E 2-7	2008	Gleitsicherheit der Abdichtungssysteme
GDA E 2-9	2005	Einsatz von Geotextilien im Deponiebau
GDA E 2-21	1997	Spreizsicherheitsnachweis und Verformungsabschätzung für die Deponiebasis
GDA E 3-8	2005	Reibungsverhalten von Geokunststoffen
GDA E 3-9	2010	Eignungsprüfung für Geokunststoffe
GDA E 3-12	2011	Eignungsprüfung mineralischer Entwässerungsschichten
GDA E 5-1	1997	Grundsätzen des Qualitätsmanagements
GDA E 5-5	2010	Qualitäts-Überwachung für Geotextilien
GRI-GG7	2012	Carboxyl End Group Content of PET Yarns
GRI-GG8	2012	Determination of the Number Average Molecular Weight of PET Yarns Based on Relative Viscosity Value
ISO 11357-3	2013-04	Kunststoffe - Dynamische Differenzkalorimetrie (DDK) - Teil 3: Bestimmung der Schmelz- und Kristallisationstemperatur und der Schmelz- und Kristallisationsenthalpie
ISO 11357-6	2013-04	Kunststoffe - Dynamische Differenz-Thermoanalyse (DSC) - Teil 6: Oxidations-Induktionszeit (isothermische OIT) oder -Temperatur (isodynamische OIT)

Anlagen zum Zulassungsschein, Verzeichnis der Länderkennzahlen und Prüf- und Inspektionsstellen

Anlagen zum Zulassungsschein

Anlage 1: Anforderungen und Toleranzen für die Eigen- und Fremdüberwachung

Anlage 2: Genaue Bezeichnung des Herstellers mit Produktionsstätten und u. U. Verlegefachbetriebe

Anlage 3: Beschreibung des Produktionsverfahrens

Anlage 4: Werkstofferklärung des Herstellers (Formmassentyp, Additive, Verwendung von Rückführungsmaterial, Vorprodukte)

Anlage 5: Beschreibung von Aufbau und Anordnung der Kennzeichnung

Anlage 6: Beschreibung der Lage der Kennzeichnungen

Anlage 7: Beschreibung der Rollenaufkleber

Anlage 8: Beschreibung der Qualitätssicherungsmaßnahmen

a) Eigenüberwachung

b) Fremdüberwachung

Anlage 9: Lagerungs- und Transportanweisungen des Herstellers

Länderkennzahlen

(gemäß Bundesarbeitsblatt 4/91, Seite 61):

Baden-Württemberg	01	Niedersachsen	07
Bayern	02	Nordrhein-Westfalen	08
Berlin	03	Rheinland-Pfalz	09
Brandenburg	12	Saarland	10
Bremen	04	Sachsen	14
Hamburg	05	Sachsen-Anhalt	15
Hessen	06	Schleswig-Holstein	11
Mecklenburg-Vorpommern	13	Thüringen	16

Prüf- und Inspektionsstellen für Eignungsprüfungen und die Überwachung der Produktion

Kiwa TBU GmbH

Gutenbergstr. 29

48268 Greven

Tel.: 02571 9872-0, Fax: 02571 9872-99, e-mail: tbu@tbu-gmbh.de

Materialforschungs- und -prüfanstalt Weimar (MFPA)

Fachgebiet Geotechnik

Coudraystraße 4

99423 Weimar

Tel.: 03643 564-0, Fax: 03643 564-201, e-mail: info@mfpa.de

Materialprüfanstalt für Werkstoffe und Produktionstechnik (MPA) Hannover

An der Universität 2

30823 Garbsen

Tel.: 0511 762-4362, FAX.: 0511 762-3002, e-mail: info@mpa-hannover.de

SKZ – Testing GmbH

Friedrich-Bergius-Ring 22

97076 Würzburg

Tel.: 0931 4104-259, Fax: 0931 4104-207, e-mail: testing@skz.de

Rechtliche Grundlagen

Rechtliche Grundlagen für die Aufgaben
der Bundesanstalt für Materialforschung und -prüfung (BAM)

Rechtliche Grundlagen für die Aufgaben der Bundesanstalt für Materialforschung und -prüfung (BAM)

Auszug aus Rechtsvorschriften
Stand: 01. 07. 2016

In nachfolgend angeführten Gesetzen und Verordnungen wurden der BAM übertragene Aufgaben geregelt. Die Zusammenfassung erhebt keinen Anspruch auf Vollständigkeit.

Gesetz über explosionsgefährliche Stoffe SprengG

§ 44 SprengG Rechtsstellung der Bundesanstalt

(1) Die Bundesanstalt ist eine bundesunmittelbare, nicht rechtsfähige Anstalt des öffentlichen Rechts im Geschäftsbereich des Bundesministeriums für Wirtschaft und Technologie; sie ist eine Bundesoberbehörde.

(2) Das Bundesministerium für Wirtschaft und Technologie wird ermächtigt, durch Rechtsverordnung, die nicht der Zustimmung des Bundesrates bedarf, Vorschriften über die vertragliche Inanspruchnahme der Bundesanstalt und die Gebühren und Auslagen für ihre Nutzleistungen zu erlassen. Die Gebühren sind nach dem Personal- und Sachaufwand für die Nutzleistung der Bundesanstalt unter Berücksichtigung ihres wirtschaftlichen Wertes für den Antragsteller zu bestimmen. Der Personalaufwand kann nach der Zahl der Stunden bemessen werden, die Bedienstete der Bundesanstalt für Prüfungen bestimmter Arten von Prüfgegenständen durchschnittlich benötigen. Die Gebühr kann auch für eine individuell zurechenbare öffentliche Leistung erhoben werden, die nicht begonnen oder nicht zu Ende geführt worden ist, wenn die Gründe hierfür von demjenigen zu vertreten sind, der die individuell zurechenbare öffentliche Leistung veranlasst hat.

(3) Zur Abgeltung mehrfacher gleichartiger Nutzleistungen für denselben Antragsteller können Pauschgebühren vorgesehen werden. Bei der Bemessung der Pauschgebührensätze ist der geringere Umfang des Verwaltungsaufwandes zu berücksichtigen.

§ 45 SprengG Aufgaben der Bundesanstalt

Die Bundesanstalt ist zuständig für

1. die Weiterentwicklung von Sicherheit in Technik und Chemie, einschließlich der Durchführung von Forschung und Entwicklung in den Arbeitsgebieten,
2. die Durchführung und Auswertung physikalischer und chemischer Prüfungen von Stoffen und Anlagen einschließlich der Bereitstellung von Referenzverfahren und -materialien,
3. die Förderung des Wissens- und Technologietransfers in den Arbeitsgebieten,
4. die Durchführung der ihr durch dieses Gesetz zugewiesenen Aufgaben.

§ 2 SprengG Anwendung auf neue sonstige explosionsgefährliche Stoffe

(1) Wer einen in einer Liste nach Absatz 6 nicht aufgeführten Stoff, bei dem die Annahme begründet ist, dass er explosionsgefährlich ist und der nicht zur Verwendung als Explosivstoff bestimmt ist, einführt, aus einem anderen Mitgliedstaat der Europäischen Union in den Geltungsbereich dieses Gesetzes verbringt, herstellt, ihn vertreiben, anderen überlassen oder verwenden will, hat dies der Bundesanstalt für Materialforschung und -prüfung (Bundesanstalt) unverzüglich anzuzeigen und ihr auf Verlangen eine Stoffprobe vorzulegen. In der Anzeige sind die Bezeichnung, die Zusammensetzung und der Verwendungszweck (§ 1 Abs. 1, § 1 Abs. 3 oder militärischer Zweck) anzugeben.

(2) Die Bundesanstalt stellt innerhalb von zwei Monaten nach Eingang der Anzeige oder, falls die Vorlage einer Stoffprobe verlangt wird, nach Vorlage dieser Stoffprobe auf Grund der in § 1 Abs. 1 Satz 2 bezeichneten Prüfverfahren fest, ob der angezeigte Stoff explosionsgefährlich ist. Erweist er sich als explosionsgefährlich, erlässt die Bundesanstalt vor Ablauf der genannten Frist einen Feststellungsbescheid. Entsprechendes gilt, wenn ihr auf andere Weise ein neuer sonstiger explosionsgefährlicher Stoff nach § 1 Abs. 3 bekannt wird, der im Geltungsbereich dieses Gesetzes vertrieben, anderen überlassen oder verwendet wird.

(3) Bei einem neuen sonstigen explosionsgefährlichen Stoff nach § 1 Abs. 3 stellt die Bundesanstalt in dem Feststellungsbescheid außerdem fest, welcher Stoffgruppe der Anlage II der Stoff zuzuordnen ist. Den Stoffgruppen A, B oder C sind Stoffe zuzuordnen, die in ihrer Empfindlichkeit und Wirkung den Stoffen der entsprechenden Stoffgruppen der Anlage II vergleichbar sind. Bei explosionsgefährlichen Stoffen, die in die Gruppe C aufzunehmen wären, kann von dem Feststellungsbescheid abgesehen werden, wenn der Stoff bei Durchführung der Prüfung der thermischen Empfindlichkeit nach § 1 Abs. 1 nicht zu einer Explosion gebracht und bei der Prüfung auch nach anderen als den in § 1 Abs. 1 Satz 2 bezeichneten Verfahren eine örtlich eingeleitete Umsetzung nicht oder nicht in gefährlicher Weise auf die Gesamtmenge des Stoffes übertragen werden kann. Erweist sich der explosionsgefährliche Stoff nachträglich hinsichtlich seiner Empfindlichkeit und Wirkung gefährlicher oder weniger gefährlich als dies seiner Zuordnung entspricht, so kann er einer anderen Gruppe der Anlage II zugeordnet oder die Zuordnung aufgehoben werden. Die Entscheidung nach Satz 1 ist dem Anzeigenden vor Ablauf der Frist nach Absatz 2 schriftlich bekannt zu geben. Die Feststellung der Explosionsgefährlichkeit ist im Bundesanzeiger bekannt zu machen. Für die Entscheidung nach Satz 4 gelten die Sätze 5 und 6 entsprechend.

§ 5 SprengG Konformitätsnachweis für Explosivstoffe und pyrotechnische Gegenstände, Zulassung von sonstigen explosionsgefährlichen Stoffen und Sprengzubehör

(1) Explosivstoffe und pyrotechnische Gegenstände dürfen nur eingeführt, verbracht, in Verkehr gebracht, vertrieben, anderen überlassen oder verwendet werden, wenn der Hersteller oder sein in einem Mitgliedstaat ansässiger Bevollmächtigter für sie den Konformitätsnachweis erbracht hat und die Stoffe und Gegenstände mit der CE-Kennzeichnung (CE-Zeichen) versehen sind. Der Konformitätsnachweis ist erbracht, wenn die Baumuster den festgelegten grundlegenden Anforderungen entsprechen, die den Baumustern nachgefertigten Produkte den Baumustern entsprechen und beides durch eine Bescheinigung nachgewiesen ist. Die grundlegenden Anforderungen für Explosivstoffe sind in Anhang I der Richtlinie 93/15/EWG und für pyrotechnische Gegenstände in Anhang I der Richtlinie 2007/23/EG des Europäischen Parlaments und des Rates vom 23. Mai 2007 über das Inverkehrbringen pyrotechnischer Gegenstände (ABl. L 154 vom 14.6.2007, S. 1) festgelegt. Die Kennzeichnung nicht konformer Explosivstoffe oder pyrotechnischer Gegenstände mit dem CE-Zeichen und das Inverkehrbringen solcher Explosivstoffe oder pyrotechnischer Gegenstände und das Überlassen an andere außerhalb der Betriebsstätte sind verboten

(3) Sonstige explosionsgefährliche Stoffe und Sprengzubehör dürfen nur eingeführt, verbracht, vertrieben, anderen überlassen oder verwendet werden, wenn sie ihrer Zusammensetzung, Beschaffenheit und Bezeichnung nach von der Bundesanstalt zugelassen worden sind oder durch Rechtsverordnung nach § 6 Absatz 1 Nummer 1 allgemein zugelassen sind. Die Zulassung wird entweder dem Hersteller, seinem in einem Mitgliedstaat ansässigen Bevollmächtigten oder dem Einführer auf Antrag erteilt. Eine Zulassung ist nicht erforderlich, wenn die sonstigen explosionsgefährlichen Stoffe oder das Sprengzubehör unmittelbar nach der Einfuhr unter zollamtlicher Überwachung in einen anderen Mitgliedstaat, in ein verschlossenes Zolllager oder eine Freizone des Kontrolltyps I weiterbefördert werden. Die Sätze 2 und 3 gelten entsprechend für die Weiterbeförderung aus einem verschlossenen Zolllager oder einer Freizone des Kontrolltyps I in einen anderen Mitgliedstaat oder einen Drittstaat.

(5) Die Bundesanstalt kann Ausnahmen:

1. vom Erfordernis des Konformitätsnachweises nach Absatz 1 Satz 1
 2. vom Erfordernis der Zulassung nach Absatz 3
- zulassen.

§ 15 SprengG **Einfuhr, Durchfuhr und Verbringen**

(7) Zuständige Behörde nach Absatz 6 Satz 1 ist

1. für das Verbringen innerhalb des Geltungsbereichs dieses Gesetzes die für den Bestimmungsort des Verbringens zuständige Landesbehörde,
2. für das Verbringen in den, durch den und aus dem Geltungsbereich dieses Gesetzes die Bundesanstalt.

§ 25 SprengG **Ermächtigung zum Erlass von Schutzvorschriften**

Das Bundesministerium für Arbeit und Soziales wird ermächtigt, durch Rechtsverordnung zum Schutze von Leben, Gesundheit und Sachgütern Beschäftigter und Dritter für den Umgang und den Verkehr mit explosionsgefährlichen Stoffen und mit Sprengzubehör zu bestimmen,

5. dass explosionsgefährliche Stoffe bestimmten Lager- und Verträglichkeitsgruppen zuzuordnen sind und dass die Zuordnung der Bundesanstalt, für ausschließlich für militärische Zwecke bestimmte Stoffe der zuständigen Behörde der Bundeswehr übertragen wird.

§ 32a SprengG **Mangelhafte explosionsgefährliche Stoffe und mangelhafter Sprengzubehör**

(2) Wird der zuständigen Behörde von einer anderen Behörde, von einem Träger der gesetzlichen Unfallversicherung oder von der Bundesanstalt mitgeteilt, dass

1. ein explosionsgefährlicher Stoff oder ein Sprengzubehör einen Mangel in seiner Beschaffenheit oder Funktionsweise aufweist, durch den beim Umgang eine Gefahr für Leben, Gesundheit oder Sachgüter Beschäftigter oder Dritter herbeigeführt werden kann oder
 2. bei dem Wiedergewinnen, Aufbewahren, Verwenden, Vernichten oder Überlassen an andere von explosionsgefährlichen Stoffen oder Sprengzubehör ein Schadensereignis eingetreten ist und begründeter Anlass zu der Annahme besteht, dass das Schadensereignis auf einen Mangel in dessen Beschaffenheit oder Funktionsweise zurückzuführen ist, trifft sie erforderlichenfalls die geeigneten Maßnahmen nach Absatz 1. Die Bundesanstalt ist über die getroffenen Maßnahmen nach Satz 1 und nach Absatz 1 Satz 3 unverzüglich zu unterrichten.
- (3) Die Bundesanstalt unterrichtet im Falle mangelhafter Explosivstoffe oder pyrotechnischer Gegenstände die Kommission der Europäischen Gemeinschaften unverzüglich über die getroffenen Maßnahmen nach den Absätzen 1 und 2 unter Angabe der Gründe. Sie teilt insbesondere mit, ob der Mangel auf
1. eine Nichteinhaltung der in einer Rechtsverordnung nach § 6 Abs. 1 Nr. 2 Buchstabe a genannten Anforderungen,
 2. eine unrichtige Anwendung harmonisierter Normen oder
 3. Mängel dieser harmonisierten Normen zurückzuführen ist.
- (4) Besteht der begründete Verdacht, dass ein Explosivstoff oder pyrotechnischer Gegenstand entgegen § 5 Absatz 1 Satz 3 gekennzeichnet und in Verkehr gebracht oder anderen überlassen worden ist, finden Absatz 1 Satz 3 und 4, Absatz 2 Satz 2 und Absatz 3 Satz 1 entsprechende Anwendung.

Erste Verordnung zum SprengG **1. SprengV**

§ 6 der 1. SprengV

(2) Die Zulassungsbehörde kann für sonstige explosionsgefährliche Stoffe nach § 1 Absatz 3 Nummer 1 und 2 des Gesetzes und Sprengzubehör im Einzelfall von einzelnen Anforderungen der Anlage 1 Ausnahmen zulassen oder zusätzliche Anforderungen stellen sowie von der Prüfung einzelner Anforderungen absehen, wenn der Schutz von Leben und Gesundheit Beschäftigter oder Dritter oder Sachgütern dies zulässt oder erfordert.

(4) Explosivstoffe und pyrotechnische Gegenstände sind vom Hersteller oder Einführer vor der erstmaligen Verwendung im Geltungsbereich des Gesetzes der Bundesanstalt anzuzeigen. Der Anzeige ist

1. für Explosivstoffe die nach Anhang I Abschnitt II Nummer 1 Buchstabe k der Richtlinie 93/15/EWG und
2. für pyrotechnische Gegenstände die nach Anhang I Nummer 3 Buchstabe h der Richtlinie 2007/23/EG vorgeschriebene Anleitung beizufügen.

Die Bundesanstalt vergibt zum Nachweis der Anzeige eine Identifikationsnummer. Die Identifikationsnummer ist in die Anleitung aufzunehmen. Die Bundesanstalt kann zur Abwendung von Gefahren für Leben und Gesundheit Beschäftigter oder Dritter oder Sachgüter die vom Hersteller festgelegten Anleitungen zur Verwendung einschränken oder ergänzen; eine nachträgliche Einschränkung oder Ergänzung ist zulässig. Satz 4 findet keine Anwendung auf pyrotechnische Gegenstände für Kraftfahrzeuge sowie Feuerwerk der Kategorien 1 und 4, wenn die Identifikationsnummer in die nach § 13 Abs. 1 Nr. 3 zu führenden Listen aufgenommen ist.

§ 8 der 1. SprengV

Die Zulassungsbehörde hat für sonstige explosionsgefährliche Stoffe nach § 1 Abs. 3 Nr. 1 und 2 des Gesetzes und für Sprengzubehör dem Zulassungsinhaber die Verwendung eines Zulassungszeichens vorzuschreiben. Das Zulassungszeichen besteht aus der Kurzbezeichnung der Bundesanstalt „BAM“, dem in der Anlage 4 für den jeweiligen Stoff oder Gegenstand vorgesehenen Zeichen und einer fortlaufenden Kennnummer. Satz 2 findet entsprechende Anwendung für die Identifikationsnummer nach § 6 Absatz 4.

§ 12a der 1. SprengV

(4) Zuständig für die Prüfung nach Absatz 1 und die Erteilung der Baumusterprüfbescheinigungen im Geltungsbereich des Gesetzes ist ausschließlich die Bundesanstalt. Sie kann mit der Durchführung von Teilen der Prüfungen auch andere Prüflaboratorien beauftragen, die die Anforderungen nach Anhang III der Richtlinie 93/15/EWG oder Anhang III der Richtlinie 2007/23/EG erfüllen müssen. Die Bundesanstalt übermittelt den übrigen Mitgliedstaaten alle erforderlichen Angaben über im Geltungsbereich des Gesetzes erteilte, geänderte, zurückgenommene oder widerrufenen Baumusterprüfbescheinigungen.

§ 12c der 1. SprengV

(2) Benannte Stelle im Sinne des Absatzes 1 ist die Bundesanstalt. Benannte Stelle ist auch jede von den Ländern als Prüflaboratorium oder Zertifizierungsstelle für einen bestimmten Aufgabenbereich dem Bundesministerium des Innern benannte und von ihm im Bundesanzeiger bekanntgemachte Stelle. Die Stelle kann benannt werden, wenn in einem Akkreditierungsverfahren festgestellt wurde, dass die Einhaltung der Anforderungen nach Anhang III der Richtlinie 93/15/EWG oder Anhang III der Richtlinie 2007/23/EG gewährleistet ist. Die Akkreditierung kann unter Auflagen erteilt werden und ist zu befristen. Erteilung, Ablauf, Rücknahme, Widerruf und Erlöschen sind dem Bundesministerium des Innern unverzüglich anzuzeigen.

§ 13 der 1. SprengV

(1) Die Bundesanstalt hat Listen zu führen

1. der gemäß § 5 des Gesetzes erteilten Zulassungen und Baumusterprüfbescheinigungen,
2. der nach § 6 Absatz 4 Satz 1 angezeigten Explosivstoffe und pyrotechnischen Gegenstände,
3. der nach § 6 Absatz 4 Satz 5 festgelegten Beschränkungen oder Ergänzungen der Anleitung zur Verwendung,
4. der Kennnummern der Herstellungsstätten für Explosivstoffe,
5. der ihr von den benannten Stellen der anderen Mitgliedstaaten mitgeteilten Baumusterprüfbescheinigungen.

Die Listen sollen die folgenden Angaben enthalten:

1. die Bezeichnung des Stoffes oder Gegenstandes,
2. im Falle der sonstigen explosionsgefährlichen Stoffe und des Sprengzubehörs: den Namen und die Anschrift des Herstellers und gegebenenfalls des Einführers sowie das Zulassungszeichen,
3. im Falle der Explosivstoffe und der pyrotechnischen Gegenstände: den Namen und die Anschrift des Herstellers und gegebenenfalls seines in der Europäischen Union ansässigen Bevollmächtigten oder Einführers sowie die Identifikationsnummer,
4. Beschränkungen, Befristungen, Bedingungen und Auflagen.

(2) Die Bundesanstalt führt auch eine Liste der aktuellen europäischen Normen mit Prüfvorschriften für Explosivstoffe und pyrotechnische Gegenstände zum Zwecke der Prüfung nach § 12a Absatz 1. Die Liste soll die folgenden Angaben enthalten:

1. die Kennnummer der Norm,
2. den Titel der Norm,

3. das Datum der Veröffentlichung und
4. die Bezugsquelle der Norm.

(3) Die Listen sind auf dem jeweils neuesten Stand zu halten. Sie sind bei der Bundesanstalt während der Dienststunden auszulegen. Auf Verlangen eines Dritten ist diesem gegen Kostenerstattung eine Abschrift oder Vervielfältigung zu überlassen.

§ 19 der 1. SprengV

(1) Die Bundesanstalt kann auf Antrag des Herstellers, seines in einem Mitgliedstaat ansässigen Bevollmächtigten oder des Einführers Ausnahmen von den Vorschriften über die Kennzeichnung und Verpackung explosionsgefährlicher Stoffe und von Sprengzubehör allgemein zulassen, soweit der Schutz von Leben, Gesundheit und Sachgütern Beschäftigter oder Dritter dies zulässt.

§ 25a der 1. SprengV

(1) Die Genehmigung des Verbringens von Explosivstoffen nach § 15 Abs. 6 Satz 1 des Gesetzes ist vom Empfänger der Explosivstoffe oder seinem Bevollmächtigten schriftlich oder elektronisch bei der nach § 15 Abs. 7 des Gesetzes zuständigen Stelle zu beantragen.

(3) Die zuständige Stelle prüft, ob

1. die an dem jeweiligen Verbringungsverfahren beteiligten und im Geltungsbereich des Gesetzes ansässigen Personen gem. § 15 Abs. 1 des Gesetzes zum Verbringen berechtigt sind und
2. für den zu verbringenden Explosivstoff eine EG-Baumusterprüfbescheinigung nach § 5 Abs. 1 Satz 2 des Gesetzes vorliegt.

Bei Vorliegen der Voraussetzungen nach Satz 1 erteilt sie die Genehmigung zum Verbringen und informiert alle zuständigen Behörden über die erteilte Genehmigung.

§ 45 der 1. SprengV

(1) Beim Bundesministerium des Innern wird ein Sachverständigenausschuss für explosionsgefährliche Stoffe gebildet.

(3) Der Ausschuss setzt sich aus dem Vorsitzenden und folgenden Mitgliedern zusammen:

1. je einem Vertreter des Bundesministeriums des Innern, des Bundesministeriums für Arbeit und Soziales und des Bundesministeriums für Wirtschaft und Technologie und des Bundesministeriums für Verkehr, Bau und Stadtentwicklung,
2. sechs Vertretern der Landesregierungen aus den fachlich beteiligten Ressorts,
3. je einem Vertreter der Bundesanstalt, des Wehrwissenschaftlichen Instituts und des Bundeskriminalamtes,
4. einem Vertreter der benannten Stellen mit Ausnahme der Bundesanstalt,
5. zwei Vertretern der Träger der gesetzlichen Unfallversicherung,
6. einem Vertreter der Deutschen Versuchs- und Prüfanstalt für Jagd- und Sportwaffen e. V.,
7. zwei Vertretern der Explosivstoffindustrie und je einem Vertreter der chemischen Industrie, der pyrotechnischen Industrie, des Bergbaus, der Industrie der Steine und Erden, des Abbruchgewerbes, der Sprengberechtigten und der Importeure von explosionsgefährlichen Stoffen,
8. zwei Vertretern der Gewerkschaften.

Für jedes Mitglied ist ein Stellvertreter zu berufen. Die Mitglieder des Ausschusses und ihre Stellvertreter müssen auf dem Gebiet des Umgangs und Verkehrs mit explosionsgefährlichen Stoffen sachverständig und erfahren sein.

(5) Das Bundesministerium des Innern beruft im Einvernehmen mit dem Bundesministerium für Arbeit und Soziales die Mitglieder des Ausschusses und deren Stellvertreter, dabei erfolgt die Berufung

1. der Mitglieder nach Absatz 3 Nr. 2 auf Vorschlag der Länder,
2. des Vertreters der Bundesanstalt auf Vorschlag des Bundesministeriums für Wirtschaft und Technologie und des Vertreters der zuständigen Stelle der Bundeswehr auf Vorschlag des Bundesministeriums für Verteidigung,
3. der Mitglieder nach Absatz 3 Nr. 4, 5 und 6 nach Anhörung der Vorstände dieser Stellen,
4. der Mitglieder nach Absatz 3 Nr. 7 und 8 nach Anhörung der jeweiligen Spitzenorganisationen.

§ 47 der 1. SprengV

Die Zuständigkeiten für die Verfolgung und Ahndung von Ordnungswidrigkeiten

1. nach § 41 Abs. 1 Nr. 1 bis 1b des Gesetzes,
2. nach § 41 Abs. 1 Nr. 2 des Gesetzes,
3. nach § 41 Abs. 1 Nr. 3 des Gesetzes, soweit danach ordnungswidrig handelt, wer einer vollziehbaren Auflage nach § 5 Abs. 4 Satz 2 oder 3 nicht, nicht vollständig oder nicht rechtzeitig nachkommt,

wird der Bundesanstalt übertragen.

Zweite Verordnung zum SprengG 2. SprengV

§ 4 der 2. SprengV

Lager- und Verträglichkeitsgruppenzuordnung

(1) Wer explosionsgefährliche Stoffe, die in der vorgesehenen Verpackung von der Bundesanstalt für Materialforschung und -prüfung (Bundesanstalt) noch keiner Lagergruppe zugeordnet sind, gewerbsmäßig herstellt, in den Geltungsbereich des Gesetzes verbringt oder einführt und selbst aufbewahren oder einem anderen überlassen will, hat die Stoffe und die Art der Verpackung der Bundesanstalt anzuzeigen. Die Anzeige muss Angaben enthalten über

1. die Bezeichnung der Stoffe,
2. die chemische Zusammensetzung und die physikalischen Eigenschaften der Stoffe,
3. die Beschaffenheit (Material, Form) der Verpackung, die Bruttomasse und das Volumen der Packstücke sowie die Masse der Stoffe.

(3) Die Bundesanstalt ordnet die angezeigten explosionsgefährlichen Stoffe in der vorgesehenen Verpackung nach den Nummern 2.1.2 bis 2.1.5 oder 3.1.1.1 bis 3.1.1.3 des Anhangs zu dieser Verordnung der maßgebenden Lagergruppe und die Explosivstoffe der Lagergruppen 1.1 bis 1.4 nach Nummer 2.7 Abs. 1 in Verbindung mit Anlage 5 des Anhangs der zutreffenden Verträglichkeitsgruppe zu. Sie teilt die Zuordnung dem Anzeigenden mit. Sie führt eine Liste der Zuordnungen nach Satz 1, die folgende Angaben enthalten soll:

1. die Bezeichnung des Stoffes oder Gegenstandes,
2. die dem Produkt zugeordnete Lager- und Verträglichkeitsgruppe,
3. die sicherheitsrelevanten Verpackungsmerkmale und
4. erforderlichenfalls besondere Sicherheitshinweise.

Die Liste ist bei der Bundesanstalt während der Dienststunden auszulegen. Auf Verlangen eines Dritten ist diesem gegen Kostenerstattung eine Abschrift oder Vervielfältigung zu überlassen.

Gesetz über die Beförderung gefährlicher Güter Gefahrgutbeförderungsgesetz

§ 5 GGBefG Zuständigkeiten

(1) Im Bereich der Eisenbahnen des Bundes, Magnetschwebebahnen, im Luftverkehr sowie auf dem Gebiet der See- und Binnenschifffahrt auf Bundeswasserstraßen einschließlich der bundeseigenen Häfen obliegt die Wahrnehmung der Aufgaben nach diesem Gesetz und nach den auf ihm beruhenden Rechtsvorschriften dem Bund in bundeseigener Verwaltung. Unberührt bleiben die Zuständigkeiten für die Hafenaufsicht (Hafenpolizei) in den nicht vom Bund betriebenen Stromhäfen an Bundeswasserstraßen.

(2) Das Bundesministerium für Verkehr und digitale Infrastruktur wird ermächtigt, durch Rechtsverordnung ohne Zustimmung des Bundesrates die für die Ausführung dieses Gesetzes und der auf ihm beruhenden Rechtsvorschriften zuständigen Behörden und Stellen zu bestimmen, soweit es sich um den Bereich der bundeseigenen Verwaltung handelt. Wenn und soweit der Zweck des Gesetzes durch das Verwaltungshandeln der Länder nicht erreicht werden kann, kann das Bundesministerium für Verkehr und digitale Infrastruktur durch Rechtsverordnung mit Zustimmung des Bundesrates das Bundesamt für Güterverkehr, das Bundesamt für Strahlenschutz, das Bundesamt für Verbraucherschutz und Lebensmittelsicherheit, die Bundesanstalt für Materialforschung und -prüfung, das Bundesinstitut für Risikobewertung, das Eisenbahn-Bundesamt, das Kraftfahrt-Bundesamt, die Physikalisch-Technische Bundesanstalt, das Robert-Koch-Institut, das Umweltbundesamt und das Wehrwissenschaftliche Institut für Werk-, Explosiv- und Betriebsstoffe auch für den Bereich für zuständig erklären, in dem die Länder dieses Gesetz und die auf ihm beruhenden Rechtsvorschriften auszuführen hätten.

Das Bundesministerium für Verkehr und digitale Infrastruktur kann ferner durch Rechtsverordnung mit Zustimmung des Bundesrates bestimmen, dass

1. die Industrie- und Handelskammern für die Durchführung, Überwachung und Anerkennung der Ausbildung, Prüfung und Fortbildung von am Gefahrguttransport beteiligten Personen, für die Erteilung von Bescheinigungen sowie für die Anerkennung von Lehrgängen, Lehrgangsveranstaltern und Lehrkräften zuständig sind und insoweit Einzelheiten durch Satzungen regeln sowie
2. Sachverständige und sachkundige Personen für Prüfungen, Überwachungen und Bescheinigungen hinsichtlich der Beförderung gefährlicher Güter zuständig sind. Die in Satz 3 Nr. 2 Genannten unterliegen der Aufsicht der Länder und dürfen im Bereich eines Landes nur tätig werden, wenn sie dazu von der zuständigen obersten Landesbehörde oder der von ihr bestimmten oder der nach Landesrecht zuständigen Stelle entsprechend ermächtigt worden sind.

§ 7a GGBefG Anhörung

(1) Vor dem Erlass von Rechtsverordnungen nach den §§ 3, 6 und 7 sollen Sicherheitsbehörden und -organisationen angehört werden, insbesondere

1. das Bundesamt für Strahlenschutz,
2. die Bundesanstalt für Materialforschung und -prüfung,
3. das Bundesinstitut für Risikobewertung,
4. die Physikalisch-Technische Bundesanstalt,
5. das Robert-Koch-Institut,
6. das Umweltbundesamt,
7. das Wehrwissenschaftliche Institut für Werk-, Explosiv- und Betriebsstoffe und
8. das Eisenbahn-Bundesamt.

§ 9 GGBefG Überwachung

(1) Die Beförderung gefährlicher Güter unterliegt der Überwachung durch die zuständigen Behörden.

(2) Die für die Beförderung gefährlicher Güter Verantwortlichen (Absatz 5) haben den für die Überwachung zuständigen Behörden und deren Beauftragten die zur Erfüllung ihrer Aufgaben erforderlichen Auskünfte unverzüglich zu erteilen. Die von der zuständigen Behörde mit der Überwachung beauftragten Personen sind befugt, Grundstücke, Betriebsanlagen, Geschäftsräume, Fahrzeuge und zur Verhütung dringender Gefahren für die öffentliche Sicherheit oder Ordnung, insbesondere für die Allgemeinheit, für wichtige Gemeingüter, für Leben und Gesundheit von Menschen sowie für Tiere und Sachen auch die Wohnräume des Auskunftspflichtigen zu betreten, dort Prüfungen und Besichtigungen vorzunehmen und die geschäftlichen Unterlagen des Auskunftspflichtigen einzusehen. Der Auskunftspflichtige hat diese Maßnahmen zu dulden. Er hat den mit der Überwachung beauftragten Personen auf Verlangen Proben und Muster von gefährlichen Stoffen und Gegenständen oder Muster von Verpackungen zum Zwecke der amtlichen Untersuchung zu übergeben. Das Grundrecht der Unverletzlichkeit der Wohnung (Artikel 13 des Grundgesetzes) wird insoweit eingeschränkt. Der Auskunftspflichtige hat der für die Überwachung zuständigen Behörde bei der Durchführung der Überwachungsmaßnahmen die erforderlichen Hilfsmittel zu stellen und die nötige Mithilfe zu leisten.

(2a) Überwachungsmaßnahmen können sich auch auf Brief- und andere Postsendungen beziehen. Die von der zuständigen Behörde mit der Überwachung beauftragten Personen sind nur dann befugt, verschlossene Brief- und andere Postsendungen zu öffnen oder sich auf sonstige Weise von ihrem Inhalt Kenntnis zu verschaffen, wenn Tatsachen die Annahme begründen, dass sich darin gefährliche Güter im Sinne des § 2 Abs. 1 befinden und von diesen eine Gefahr ausgeht. Das Grundrecht des Brief- und Postgeheimnisses (Artikel 10 des Grundgesetzes) wird insoweit eingeschränkt. Absatz 2 gilt für die Durchführung von Überwachungsmaßnahmen entsprechend.

(3) Die Absätze 1 und 2 gelten auch für die Überwachung von Fertigungen von Verpackungen, Behältern (Containern) und Fahrzeugen, die nach Baumustern hergestellt werden, welche in den Vorschriften für die Beförderung gefährlicher Güter festgelegt sind.

(3a) Überwachungsmaßnahmen nach den Absätzen 1 und 2 können sich auch auf die Überprüfung der Konformität der in Verkehr befindlichen und verwendeten Verpackungen, Beförderungsbehältnisse und Fahrzeuge beziehen.

(3b) Überwachungsmaßnahmen nach den Absätzen 1 und 2 können sich auch auf die Überprüfung der Hersteller, Einführer, Eigentümer, Betreiber und Verwender von Verpackungen, Beförderungsbehältnissen und Fahrzeugen durch Stellen nach § 3 Abs. 1 Nr. 16 insoweit beziehen, wie die Verpackungen, Beförderungsbehältnisse und Fahrzeuge von diesen Stellen konformitätsbewertet, erstmalig oder wiederkehrend geprüft worden sind, soweit dies in Rechtsverordnungen nach § 3 gestattet ist.

(3c) Überwachungsmaßnahmen nach den Absätzen 1 und 2 können sich auch auf die Überprüfung der Herstellung und der Prüfungen durch die Stellen nach § 3 Abs. 1 Nr. 16 beziehen, wenn diese Stellen die Konformitätsbewertung der Verpackung, der Beförderungsbehältnisse oder der Fahrzeuge vorgenommen, das Qualitätssicherungsprogramm oder Prüfstellen des Herstellers oder Betreibers anerkannt haben, soweit dies in Rechtsverordnungen nach § 3 gestattet ist.

(4) Der zur Erteilung der Auskunft Verpflichtete kann die Auskunft auf solche Fragen verweigern, deren Beantwortung ihn selbst oder einen der in § 383 Abs. 1 Nr. 1 bis 3 der Zivilprozessordnung bezeichneten Angehörigen der Gefahr strafrechtlicher Verfolgung oder eines Verfahrens nach dem Gesetz über Ordnungswidrigkeiten aussetzen würde.

Verordnung über die innerstaatliche und grenzüberschreitende Beförderung gefährlicher Güter auf der Straße, mit Eisenbahnen und auf Binnengewässern *) Gefahrgutverordnung Straße, Eisenbahn und Binnenschifffahrt

§ 8 GGvSEB Zuständigkeiten der Bundesanstalt für Materialforschung und -prüfung

Die Bundesanstalt für Materialforschung und -prüfung ist zuständige Behörde für

1. Aufgaben nach
 - a) Kapitel 2.2 mit Ausnahme der Absätze 2.2.62.1.12.1 und 2.2.9.1.11 Bemerkung 3 ADR/RID/ADN und der dem Bundesamt für Ausrüstung, Informationstechnik und Nutzung der Bundeswehr nach § 10 und dem Bundesamt für Strahlenschutz nach § 11 zugewiesenen Zuständigkeiten,
 - b) Kapitel 3.3 ADR/RID/ADN mit Ausnahme der dem Bundesamt für Ausrüstung, Informationstechnik und Nutzung der Bundeswehr nach § 10 zugewiesenen Zuständigkeiten,
 - c) Kapitel 4.1 mit Ausnahme von Unterabschnitt 4.1.4.1 Verpackungsanweisung P 200 ADR/RID und die dem Bundesamt für Ausrüstung, Informationstechnik und Nutzung der Bundeswehr nach § 10 zugewiesenen Zuständigkeiten,
 - d) Kapitel 4.2 mit Ausnahme der Unterabschnitte 4.2.1.8, 4.2.2.5 und 4.2.3.4 ADR/RID,
 - e) Kapitel 4.3, in Bezug auf Absatz 4.3.3.2.5 ADR/RID im Einvernehmen mit der Physikalisch-Technischen Bundesanstalt,
 - f) Kapitel 6.2 mit Ausnahme des Unterabschnitts 6.2.2.11 ADR/RID und der Zuständigkeiten nach Nummer 10 sowie der §§ 13 und 13a,
 - g) Kapitel 6.7 ADR/RID,
 - h) Kapitel 6.8 in Bezug auf die Prüfung, die Erteilung der Kennzeichnung und die Baumusterzulassung von festverbundenen Tanks (Tankfahrzeugen), Aufsetztanks, Tankcontainern und Tankwechselaufbauten (Tankwechselbehältern) und die Festlegung von Bedingungen nach Abschnitt 6.8.4 Buchstabe c Sondervorschrift TA 2 ADR/RID sowie die Anerkennung der Befähigung der Hersteller für die Ausführung von Schweißarbeiten und die Anordnung zusätzlicher Prüfungen nach Absatz 6.8.2.1.23 und die Festlegung der Bedingungen für Schweißnähte der Tankkörper nach Absatz 6.8.5.2.2 ADR,
 - i) Kapitel 6.9 ADR/RID,
 - j) Kapitel 6.10 ADR/RID,
 - k) Kapitel 6.11 ADR/RID und
 - l) Kapitel 6.12 in Verbindung mit Absatz 7.5.5.2.3 und Kapitel 9.8 ADR, soweit die jeweilige Aufgabe keiner anderen Stelle zugewiesen ist;
2. die Prüfung und Zulassung radioaktiver Stoffe in besonderer Form nach Absatz 5.1.5.2.1 in Verbindung mit Unterabschnitt 6.4.22.5 Satz 1, das Zeugnis nach Unterabschnitt 6.4.22.8 Buchstabe a, die Zulassung der Bauart von Verpackungen für nicht spaltbares oder spaltbares freigestelltes Uranhexafluorid nach Absatz 5.1.5.2.1 in Verbindung mit Unterabschnitt 6.4.22.1, das Zeugnis nach Unterabschnitt 6.4.22.8 Buchstabe a, die Prüfung und Zulassung der Bauart gering

- dispergierbarer radioaktiver Stoffe nach Absatz 5.1.5.2.1 in Verbindung mit Unterabschnitt 6.4.22.5 Satz 2 und für das Zeugnis nach Unterabschnitt 6.4.22.8 Buchstabe a ADR/RID im Einvernehmen mit dem Bundesamt für Strahlenschutz;
3. die Prüfung, die Anerkennung von Prüfstellen, die Erteilung der Kennzeichnung und die Bauartzulassung von Verpackungen, IBC, Großverpackungen, Bergungsverpackungen und Bergungsgroßverpackungen nach den Kapiteln 6.1, 6.3, 6.5 und 6.6 ADR/RID sowie für die Zulassung der Reparatur flexibler IBC nach Abschnitt 1.2.1 ADR/RID/ADN;
 4. die Anerkennung und Überwachung von Qualitätssicherungsprogrammen für die Fertigung, Wiederaufarbeitung, Rekonditionierung, Reparatur und Prüfung von Verpackungen, IBC und Großverpackungen sowie die Anerkennung von Überwachungsstellen für die Prüfung der Funktionsfähigkeit und Wirksamkeit der Qualitätssicherungsprogramme nach den Kapiteln 6.1, 6.3, 6.5 und 6.6 sowie die Anerkennung von Inspektionsstellen für die erstmaligen und wiederkehrenden Inspektionen und Prüfungen von IBC nach Unterabschnitt 6.5.4.4 ADR/RID;
 5. die Bescheinigung über die Zulassung einer Änderung nach Absatz 6.8.2.3.4 ADR sowie für Tankcontainer und Tankwechselfaufbauten (Tankwechselbehälter) nach Absatz 6.8.2.3.4 RID;
 6. die Genehmigung der Beförderungsbedingungen für mit Temperaturkontrolle stabilisierte Gase nach Unterabschnitt 3.1.2.6 Satz 2 Buchstabe b ADR/RID/ADN;
 7. die Anerkennung und Überwachung von Managementsystemen für die Auslegung, Herstellung, Prüfung, Dokumentation, den Gebrauch, die Wartung und Inspektion von nicht zulassungspflichtigen Versandstücken für radioaktive Stoffe nach Kapitel 6.4 ADR/RID in Verbindung mit Abschnitt 1.7.3 ADR/RID/ADN;
 8. die Bauartprüfung zulassungspflichtiger Versandstücke für radioaktive Stoffe nach Kapitel 6.4 ADR/RID;
 9. die Überwachung von Managementsystemen für die Auslegung, Herstellung, Prüfung, Dokumentation, den Gebrauch, die Wartung und Inspektion von zulassungspflichtigen Versandstücken für radioaktive Stoffe nach Kapitel 6.4 ADR/RID in Verbindung mit Abschnitt 1.7.3 ADR/RID/ADN;
 10. die Anerkennung von technischen Regelwerken nach Absatz 6.2.1.3.6.5.4, Abschnitt 6.2.5, Absatz 6.7.2.2.1 Satz 1, Absatz 6.7.3.2.1 Satz 1, Absatz 6.7.4.2.1 Satz 1, den Absätzen 6.7.5.2.9, 6.8.2.1.4 sowie den Unterabschnitten 6.8.2.7 und 6.8.3.7 Satz 1 ADR/RID im Einvernehmen mit dem Bundesministerium für Verkehr und digitale Infrastruktur;
 11. die Zulassung der Trennungsmethoden nach Unterabschnitt 7.5.2.2 Fußnote a ADR/RID, soweit es sich nicht um den militärischen Bereich handelt;
 12. (weggefallen)
 13. die Erteilung von Ausnahmegenehmigungen für die Beförderung in Tankschiffen nach Abschnitt 1.5.2 ADN und
 14. die Zulassung von Gasspüranlagen nach Unterabschnitt 7.2.2.6 ADN.
- Satz 1 Nummer 1 Buchstabe h und Nummer 5 gelten nicht, sofern diese Aufgaben in den Geltungsbereich der ODV fallen.

§ 9 GGVSEB
Zuständigkeiten der von der
Bundesanstalt für Materialforschung und -prüfung
anerkannten Prüfstellen

Die von der Bundesanstalt für Materialforschung und -prüfung nach § 6 Absatz 5 der GGVSee anerkannten Prüfstellen sind zuständig für die Baumusterprüfung sowie die erstmalige, wiederkehrende und außerordentliche Prüfung von ortsbeweglichen Tanks und Gascontainern mit mehreren Elementen (MEGC) nach Kapitel 6.7 ADR/RID. Satz 1 gilt nicht, sofern diese Prüfungen in den Geltungsbereich der ODV fallen

Verordnung über die Beförderung
gefährlicher Güter mit Seeschiffen
Gefahrgutverordnung See

§ 12 GGV See
Zuständigkeiten der Bundesanstalt
für Materialforschung und -prüfung

- (1) Die Bundesanstalt für Materialforschung und -prüfung ist zuständig für:
1. Aufgaben nach
 - a) Teil 2 mit Ausnahme des Absatzes 2.6.3.6.1, des Abschnitts 2.9.2 und des Unterabschnitts 2.10.2.6 des IMDG-Codes und der dem Bundesamt für Ausrüstung, Informationstechnik und Nutzung der Bundeswehr nach § 11 und dem Bundesamt für Strahlenschutz nach § 13 zugewiesenen Zuständigkeiten,

- b) Kapitel 3.3 des IMDG-Codes mit Ausnahme der den nach Landesrecht zuständigen Behörden nach § 9 und der dem Bundesamt für Ausrüstung, Informationstechnik und Nutzung der Bundeswehr nach § 11 zugewiesenen Zuständigkeiten,
- c) Kapitel 4.1 des IMDG-Codes mit Ausnahme der dem Bundesamt für Ausrüstung, Informationstechnik und Nutzung der Bundeswehr nach § 11 zugewiesenen Zuständigkeiten,
- d) Kapitel 4.2 mit Ausnahme der Unterabschnitte 4.2.1.8, 4.2.2.5 und 4.2.3.4 des IMDG-Codes,
- e) Kapitel 4.3 des IMDG-Codes,
- f) Kapitel 6.2 des IMDG-Codes,
- g) Kapitel 6.7 des IMDG-Codes,
- h) Kapitel 6.8 des IMDG-Codes und
- i) Kapitel 6.9 des IMDG-Codes,

soweit die jeweilige Aufgabe nicht einer Stelle nach § 10 Absatz 2 zugewiesen ist;

2. die Prüfung und Zulassung radioaktiver Stoffe in besonderer Form nach Absatz 5.1.5.2.1 in Verbindung mit Unterabschnitt 6.4.22.5 Satz 1, die Prüfung und Zulassung der Bauart gering dispergierbarer radioaktiver Stoffe nach Absatz 5.1.5.2.1 in Verbindung mit Unterabschnitt 6.4.22.5 Satz 2 und für die Zulassung der Bauart von Verpackungen für nicht spaltbares oder spaltbares freigestelltes Uranhexafluorid nach Absatz 5.1.5.2.1 in Verbindung mit Unterabschnitt 6.4.22.1 des IMDG-Codes im Einvernehmen mit dem Bundesamt für Strahlenschutz;
3. die Prüfung, die Anerkennung von Prüfstellen, die Erteilung der Kennzeichnung und die Bauartzulassung von Verpackungen, IBC, Großverpackungen, Bergungsverpackungen und Bergungsgroßverpackungen nach den Kapiteln 6.1, 6.3, 6.5 und 6.6 des IMDG-Codes sowie für die Zulassung der Reparatur flexibler IBC nach Abschnitt 1.2.1 des IMDG-Codes;
4. die Anerkennung und Überwachung von Qualitätssicherungsprogrammen für die Fertigung, Wiederaufarbeitung, Rekonditionierung, Reparatur und Prüfung von Verpackungen, IBC und Großverpackungen sowie die Anerkennung von Überwachungsstellen für die Prüfung der Funktionsfähigkeit und Wirksamkeit der Qualitätssicherungsprogramme nach den Kapiteln 6.1, 6.3, 6.5 und 6.6 sowie die Anerkennung von Inspektionsstellen für die erstmaligen und wiederkehrenden Inspektionen und Prüfungen von IBC nach Unterabschnitt 6.5.4.4 des IMDG-Codes;
5. die Anerkennung und Überwachung von Managementsystemen für die Auslegung, Herstellung, Prüfung, Dokumentation, den Gebrauch, die Wartung und Inspektion von nicht zulassungspflichtigen Versandstücken für radioaktive Stoffe nach Kapitel 6.4 in Verbindung mit Abschnitt 1.5.3 des IMDG-Codes;
6. die Bauartprüfung zulassungspflichtiger Versandstücke für radioaktive Stoffe nach Kapitel 6.4 des IMDG-Codes;
7. die Überwachung von Managementsystemen für die Auslegung, Herstellung, Prüfung, Dokumentation, den Gebrauch, die Wartung und Inspektion von zulassungspflichtigen Versandstücken für radioaktive Stoffe nach Kapitel 6.4 in Verbindung mit Abschnitt 1.5.3 des IMDG-Codes;
8. die Anerkennung und Überwachung von Prüfstellen für
 - a) Baumusterprüfungen sowie erstmalige und wiederkehrende Prüfungen von ortsbeweglichen Druckgefäßen nach den Absätzen 6.2.1.4.1 und 6.2.2.5.4.9 und den Unterabschnitten 6.2.1.5 und 6.2.1.6 sowie die Überprüfung des Qualitätssicherungssystems des Herstellers nach Absatz 6.2.2.5.3.2 des IMDG-Codes,
 - b) Baumusterprüfungen, erstmalige, wiederkehrende und außerordentliche Prüfungen und für Zwischenprüfungen von ortsbeweglichen Tanks und Gascontainern mit mehreren Elementen (MEGC) nach den Unterabschnitten 6.7.2.19, 6.7.3.15, 6.7.4.14 und 6.7.5.12 des IMDG-Codes und
 - c) Baumusterprüfungen sowie erstmalige, wiederkehrende und außerordentliche Prüfungen von Tanks der Straßentankfahrzeuge nach den Absätzen 6.8.2.2.1 und 6.8.2.2.2 und die Prüfungen im Zusammenhang mit der Ausstellung der Bescheinigung nach den Absätzen 6.8.3.1.3.2, 6.8.3.2.3.2 und 6.8.3.3.3.2 des IMDG-Codes und
9. die Anerkennung von technischen Regelwerken nach Absatz 6.2.1.3.6.5.4, Unterabschnitt 6.2.3.1, Absatz 6.7.2.2.1 Satz 1, Absatz 6.7.3.2.1 Satz 1, Absatz 6.7.4.2.1 Satz 1 sowie den Absätzen 6.7.4.7.4 und 6.7.5.2.9 des IMDG-Codes im Einvernehmen mit dem Bundesministerium für Verkehr und digitale Infrastruktur.

(2) Die unter Absatz 1 Nummer 2 bis 5 und 8 genannten Zulassungen, Zustimmungen und Anerkennungen können widerruflich erteilt, befristet und mit Auflagen versehen werden, soweit dies erforderlich ist, um das Einhalten der gefahrgutbeförderungsrechtlichen Vorschriften sicherzustellen.

Verordnung über den Schutz vor Schäden durch ionisierende Strahlen Strahlenschutzverordnung

§ 25 StrlSchV Verfahren der Bauartzulassung

(2) Die Zulassungsbehörde hat vor ihrer Entscheidung die Bundesanstalt für Materialforschung und -prüfung zu Fragen der Dichtheit, der Werkstoffauswahl und der Konstruktion der Geräte oder Vorrichtungen sowie der Qualitätssicherung zu beteiligen. Der Antragsteller hat der Zulassungsbehörde auf Verlangen die zur Prüfung erforderlichen Baumuster zu überlassen.

Gesetz zum Schutz vor gefährlichen Stoffen Chemikaliengesetz

§ 12a ChemG Beteiligte Bundesbehörden

(1) Bei der Durchführung der Verordnung (EU) Nr. 528/2012 wirken die in § 4 Absatz 1 genannten Stellen nach Maßgabe dieses Abschnitts mit. Das Bundesinstitut für Risikobewertung als Bewertungsstelle Gesundheit und Verbraucherschutz unterliegt insoweit der Fachaufsicht des Bundesministeriums für Ernährung und Landwirtschaft.

(2) Soweit bei den in § 4 Absatz 1 Nummer 2 bis 4 genannten Behörden, beim Julius Kühn-Institut, bei der Bundesanstalt für Materialforschung und -prüfung oder beim Robert Koch-Institut besondere Fachkenntnisse zur Beurteilung der Wirksamkeit sowie der unannehmbaren Wirkungen auf Zielorganismen vorliegen, kann die Bundesstelle für Chemikalien zur Entscheidung über das Vorliegen der Zulassungsvoraussetzungen nach Artikel 19 Absatz 1 Buchstabe b Ziffer i und ii der Verordnung (EU) Nr. 528/2012 eine Stellungnahme bei diesen Behörden einholen. Ferner beteiligt die Bundesstelle für Chemikalien die Bundesanstalt für Materialforschung und -prüfung bei der Bewertung der gefährlichen Eigenschaften im Sinne des § 3a Absatz 1 Nummer 1 bis 5 und der Beständigkeit von Behältern und Verpackungsmaterial, sofern die Bundesanstalt für Materialforschung und -prüfung bei der betreffenden Fragestellung aufgrund weiterer gesetzlicher Zuständigkeiten besondere Fachkenntnisse besitzt und die betreffende Fragestellung von der Bundesstelle für Chemikalien nicht abschließend beurteilt werden kann.

Gesetz über die Prüfung und Zulassung von Feuerwaffen, Böllern, Geräten, bei denen zum Antrieb Munition verwendet wird, sowie von Munition und sonstigen Waffen Beschussgesetz

§ 10 BeschG Zulassung von pyrotechnischer Munition

(1) Pyrotechnische Munition einschließlich der mit ihr fest verbundenen Antriebsvorrichtung darf nur dann in den Geltungsbereich dieses Gesetzes verbracht oder gewerbsmäßig hergestellt werden, wenn sie ihrer Beschaffenheit, Zusammensetzung und Bezeichnung nach von der zuständigen Behörde zugelassen ist.

(2) Bei pyrotechnischer Munition, die nach Absatz 1 zugelassen ist, sind neben der gesetzlich vorgeschriebenen Kennzeichnung die Verwendungshinweise anzubringen. Soweit sich die Verwendungshinweise auf der einzelnen Munition nicht anbringen lassen, sind sie auf der kleinsten Verpackungseinheit anzubringen.

§ 13 BeschG Ausnahmen in Einzelfällen

Die für die Zulassung jeweils zuständige Behörde kann im Einzelfall Ausnahmen von dem Erfordernis der Prüfung und Zulassung nach § 7 Abs. 1, § 8 Abs. 1, § 9 Abs. 1, § 10 Abs. 1 oder § 11 Abs. 1 bewilligen oder Abweichungen von den Versagungsgründen des § 7 Abs. 3 oder 4, des § 8 Abs. 2 oder 3, des § 10 Abs. 3 Nr. 2 bis 4 oder des § 11 Abs. 3 Satz 1 Nr. 3 zulassen, wenn öffentliche Interessen nicht entgegenstehen.

§ 20 BeschG Zuständigkeiten

(3) Zuständig für die Zulassung der in den §§ 7 und 8 und die Prüfung der in § 9 Abs. 4 bezeichneten Schusswaffen und technischen Gegenstände ist die Physikalisch-Technische Bundesanstalt; ihr gegenüber sind auch die Anzeigen nach § 9 Abs. 2 zu machen. Für die Prüfung und Zulassung der in § 10 bezeichneten pyrotechnischen Munition sowie der in § 11 Absatz 1 in Verbindung mit Anlage 1 Abschnitt 1 Unterabschnitt 3 Nummer 1.3 zum Waffengesetz bezeichneten hülsenlosen Munition ohne Geschoss ist die Bundesanstalt für Materialforschung und -prüfung zuständig.

Allgemeine Verordnung zum Beschussgesetz Beschussverordnung

§ 11 BeschussV Bauartzulassung für besondere Schusswaffen, pyrotechnische Munition und Schussapparate

(2) Schusswaffen und sonstige Gegenstände nach § 8 des Gesetzes, Schusswaffen nach § 9 Abs. 1 des Gesetzes sowie pyrotechnische Munition nach § 10 des Gesetzes müssen den in der Anlage I Nr. 4, 5 und 6 bezeichneten technischen Anforderungen entsprechen. Hülsenlose Munition ohne Geschoss nach § 11 Absatz 1 in Verbindung mit Anlage 1 Abschnitt 1 Unterabschnitt 3 Nummer 1.3 zum Waffengesetz muss den Anforderungen nach § 6 Absatz 3 der Ersten Verordnung zum Sprengstoffgesetz entsprechen. § 12c Absatz 3 der Ersten Verordnung zum Sprengstoffgesetz findet entsprechende Anwendung.

(3) Die Zulassungsbehörde kann im Einzelfall von einzelnen Anforderungen der Anlage I Ausnahmen zulassen, wenn

1. im Falle der Zulassung nach § 7, 8 oder 10 des Gesetzes die Sicherheit des Benutzers oder Dritter in anderer Weise gesichert ist,
2. im Falle der Zulassung nach § 9 des Gesetzes die Schusswaffen keine größere Gefahr hervorrufen als diejenigen, die die Anforderungen der Anlage I Nr. 4 erfüllen.
- (4) Die Zulassungsbehörde kann im Einzelfall über die Anlage I hinausgehende Anforderungen stellen, wenn der Schutz von Leben und Gesundheit des Benutzers oder Dritter dies erfordert.
- (5) Nach den Anforderungen der Anlage I Nr. 5.2.1 und 5.2.2 wird pyrotechnische Munition entsprechend ihrer Gefährlichkeit in die Klassen PM I und PM II eingeteilt.

Ortsbewegliche-Druckgeräte-Verordnung

§ 20 ODV Zuständigkeiten und Zusammenarbeit

(1) Für die Marktüberwachung im Sinne dieser Verordnung sind zuständig:

1. die Bundesanstalt für Materialforschung und -prüfung für Tanks von Tankcontainern und für Gascontainer mit mehreren Elementen (MEGC), die Tanks als Elemente enthalten, soweit diese den Vorschriften des Kapitels 6.8 ADR/RID unterliegen,
2. das Eisenbahn-Bundesamt für Gefäße und Tanks von Batteriewagen, für Tanks von Eisenbahnkesselwagen und für abnehmbare Tanks gem. Kapitel 6.8 RID,
3. die nach Landesrecht zuständigen Behörden für übrige ortsbewegliche Druckgeräte.

§ 21 ODV Aufgaben und Befugnisse der Marktüberwachungsbehörden

(2) Die Bundesanstalt für Materialforschung und -prüfung stellt die Marktüberwachungsprogramme nach Absatz 1 Satz 2 Nr. 2 der Öffentlichkeit auf elektronischem Weg und falls erforderlich in anderer Form zur Verfügung.

§ 24 ODV Meldeverfahren

(1) Die Marktüberwachungsbehörde unterrichtet die Bundesanstalt für Materialforschung und -prüfung über

1. Untersagungen, ortsbewegliche Druckgeräte auf dem Markt bereit zu stellen,
2. Beschränkungen, ortsbewegliche Druckgeräte auf dem Markt bereit zu stellen und
3. Rücknahme oder Rückruf von ortsbeweglichen Druckgeräten.

(2) Die Bundesanstalt für Materialforschung und -prüfung überprüft die eingegangenen Meldungen nach Absatz 1 Satz 1 auf Vollständigkeit und Schlüssigkeit und leitet die Meldungen an die Europäische Kommission und die zuständigen Behörden der übrigen Mitgliedstaaten der Europäischen Union weiter, wenn die Marktüberwachungsbehörde angegeben hat, dass der Anlass für die Maßnahme nicht im Inland liegt oder die Auswirkungen dieser Maßnahme über das Inland hinausreichen.

(3) Die Bundesanstalt für Materialforschung und -prüfung unterrichtet die Marktüberwachungsbehörden sowie die Bundesministerien für Verkehr und digitale Infrastruktur sowie der Verteidigung über Meldungen der Kommission oder eines anderen Mitgliedstaates der Europäischen Union.

§ 25 ODV Schnellinformationssystem

(4) Die Bundesanstalt für Materialforschung und -prüfung überprüft die eingegangenen Meldungen auf Vollständigkeit und Schlüssigkeit und leitet sie an die Europäische Kommission und die übrigen Mitgliedstaaten der Europäischen Union weiter, wenn die Marktüberwachungsbehörde angegeben hat, dass der Anlass für die Maßnahme nicht im Inland liegt oder die Auswirkungen dieser Maßnahme über das Inland hinausreichen. Für diese Zwecke wird das von der Europäischen Kommission bereitgestellte und in Artikel 22 Absatz 4 der Verordnung (EG) Nr. 765/2008 bezeichnete System für Marktüberwachung und Informationsaustausch verwendet. Die Bundesanstalt für Materialforschung und -prüfung unterrichtet die Marktüberwachungsbehörden sowie die zuständigen Bundesministerien über Meldungen, die ihr über das System nach Satz 2 zugehen.

§ 26 ODV Veröffentlichung von Informationen

(1) Die Bundesanstalt für Materialforschung und -prüfung informiert die Öffentlichkeit über unanfechtbare oder sofort vollziehbare Anordnungen nach § 22 Absatz 2 Satz 2 Nr. 3, 5, 6, 7 und 8. Personenbezogene Daten dürfen nur veröffentlicht werden, wenn sie zur Identifizierung der ortsbeweglichen Druckgeräte erforderlich sind.

Luftverkehrs-Zulassungs-Ordnung

§ 78 LuftVZO Erlaubnis, Rücknahme und Widerruf

(3) Verpackungen zum Transport gefährlicher Güter mit Ausnahme der Klasse 7 (radioaktive Stoffe) bedürfen der Zulassung durch die Bundesanstalt für Materialforschung und -prüfung (BAM). Verpackungen zum Transport gefährlicher Güter der Klasse 7 bedürfen der Zulassung und der Beförderungsgenehmigung durch das Bundesamt für Strahlenschutz (BfS), soweit diese nach Verordnung (EWG) Nr. 3922/91 Anhang III oder JAR-OPS 3 deutsch festgelegt sind, ansonsten der Bauartprüfung durch den Hersteller auf der Basis eines von der BAM genehmigten Qualitätssicherungsprogrammes.

Verordnung über Deponien und Langzeitlager Deponieverordnung

Anhang 1 Anforderungen an den Standort, die geologische Barriere, Basis- und Oberflächenabdichtungssysteme von Deponien der Klasse 0, I, II und III (zu § 3 Absatz 1, § 10 Absatz 1, den §§ 23, 28)

2.4 Zulassung von Geokunststoffen, Polymeren und Dichtungskontrollsystemen

2.4.1 Zuständigkeiten und Aufgaben

Die Bundesanstalt für Materialforschung und -prüfung ist zuständig für die Prüfung und Zulassung von Geokunststoffen wie Kunststoffdichtungsbahnen, Schutzschichten, Kunststoff-Dränelemente, Bewehrungsgitter aus Kunststoff, von Polymeren und von Dichtungskontrollsystemen für die Anwendung in Basis- und Oberflächenabdichtungen von Deponien auf der Basis eigener Untersuchungen und von Ergebnissen akkreditierter Stellen. Sie hat in diesem Zusammenhang folgende Aufgaben:

1. Definition von Prüfkriterien,
2. Aufnahme von Nebenbestimmungen in die Zulassung,
3. Festlegung von Anforderungen an den fachgerechten Einbau und das Qualitätsmanagement.

2.4.2 Zulassung

Die Bundesanstalt für Materialforschung und -prüfung berücksichtigt bei der Zulassung von Geokunststoffen, Polymeren und Kontrollsystemen mindestens die Kriterien und Einwirkmechanismen nach Nummer 2.1.1 zum Stand der Technik.

2.4.4 Fachbeirat

Bei der Bearbeitung der Zulassungsrichtlinien, die die Voraussetzungen und Anforderungen der Zulassung der Bundesanstalt für Materialforschung und -prüfung beschreiben, wirkt ein Fachbeirat beratend mit, in dem Vertreter der Länderfachbehörden, des Umweltbundesamtes und Fachleute aus anderen relevanten Bereichen vertreten sind. Die Geschäftsführung des Fachbeirats liegt bei der Bundesanstalt für Materialforschung und -prüfung.

2.4.5 Veröffentlichung

Die Zulassungsrichtlinien sowie die Zulassungsscheine bestandskräftiger Zulassungen werden von der Bundesanstalt für Materialforschung und -prüfung in geeigneter Form öffentlich zugänglich gemacht.

Gesetz über die Akkreditierungsstelle Akkreditierungsstellengesetz

§ 5 AkkStelleG Akkreditierungsbeirat

(1) Beim Bundesministerium für Wirtschaft und Energie wird ein Akkreditierungsbeirat eingerichtet. Er berät und unterstützt die Bundesregierung und die Akkreditierungsstelle in Fragen der Akkreditierung.“

(9) Die Geschäfte des Akkreditierungsbeirates führt die Bundesanstalt für Materialforschung und -prüfung.

Gesetz über die umweltgerechte Gestaltung energieverbrauchsrelevanter Produkte Energieverbrauchsrelevante-Produkte-Gesetz

§ 10 EVPG Beauftragte Stelle

Beauftragte Stelle ist die Bundesanstalt für Materialforschung und -prüfung.

Gesetz zur Kennzeichnung von energieverbrauchsrelevanten Produkten, Kraftfahrzeugen und Reifen mit Angaben über den Ver- brauch an Energie und an anderen wichtigen Ressourcen Energieverbrauchskennzeichnungsgesetz

§ 13 EnVKG Beauftragte Stelle

Beauftragte Stelle für die Verbrauchskennzeichnung von energieverbrauchsrelevanten Produkten im Anwendungsbereich der Energieverbrauchs-kennzeichnungsverordnung ist die Bundesanstalt für Materialforschung und -prüfung.

Stand: 01. Juli 2016